Poštnina plačana v gotovini.

Leto XVIII., št. 14 — Ljubljana, nedelja 17. januarja 1937 — Cena 2 Din

Upravništvo: Ljubljana, Knaflјeva ulica 5 — Telefon št. 3122, 3123, 3124, 3125, 3126
Inseratni oddelek: Ljubljana, Selenburgova ul. 5 — Tel. 3492, 3492.
Podružnica Maribor: Gosposka ulica št. 11 — Telefon št. 2455.
Podružnica Celje: Kocenova ul. st. 2 Telefon št. 190.
Računi pri pošt. ček. zavodih: Ljubljana št. 11.842, Praga číslo 78.180, Wien št. 105.241.

JUTRO

Izhaja vsak dan razen ponedeljka. Naročnina znaša mesečno Din 25.— Za inozemstvo Din 40.—

Uredništvo: Ljubljana, Knaflјeva ulica 5, Telefon 3122, 3123, 3124, 3125, 3126. Maribor, Gosposka ulica 11, Telefon št. 2440. Celje, Strossmayerjeva ulica štev. 1. Telefon št. 65.

Rokopisi se ne vračajo.

Beograd in Zagreb

Včeraj se je vrnil iz inozemstva predsednik vlade in predsednik JRZ dr. Milan Stojadinović. Z njegovim prihodom se bo obnovilo politično življenje se bodo, odnosno so se že začeli, že dolgo napovedani razgovori med JRZ in dr. Mačkom. Ti razgovori so posebnega pomena zaradi tega, ker je JRZ vladna stranka in bo stališče njenih predstavnikov obeleževalo tudi mišljenje in nazore današnjega režima glede hrvatskega vprašanja odnosno sploh glede ureditve naših notranjih razmer. Ako pride med dr. Mačkom in JRZ do sporazuma, bodo politične posledice nesporno zelo dalekosežne. Ako bi se razgovori končali negativno, pa ravno tako ne morejo izostati konsekvence, ki bodo gotovo delovale na nadaljnji razvoj političnih razmer. Vsekakor se nahajamo na pričetku obdobja, ki mora v eni ali drugi smeri prinesti razčiščenje. In to je dobro. Današnje motno ozračje splošne nejasnosti in medsebojnega zaupanja vedno bolj škoduje najvažnejšim državnim in narodnim interesom. Na politično situacijo moramo gledati brez tendenčnosti in brez predsodkov. Ne vdajamo se pretiranemu optimizmu gotovih beograjskih listov, ki bi radi stvar predstavili tako, kakor da gre le za temeljiti razgovor med predstavniki KDK in JRZ, pa bo stvar urejena. Toda tudi pesimizem, ki se pojavlja iz Zagreba, se nam ne zdi upravičen, dokler se ne pokaže sad vsaj prvih razgovorov.

Obe strani očividno smatrata prve razgovore le za informativne in neobvezne. Pokažejo naj, ali je mogoče, da pride med JRZ in dr. Mačkom do stvarnih pogajanj in ali bi imela taka pogajanja kak smisel. Z drugimi besedami rečeno, naj se pri tej priliki pokaže, ali se da osnovno gledanje na naše notranje politično vprašanje, kakor ga zastopa dr. Maček, spraviti v sklad z načelnim stališčem današnjega režima. Stvarna pogajanja in stvarni sporazum bodo naravno mogoči le takrat, če se doseže skupna osnova, na kateri se da s kompromisi in medsebojnimi obvezami zgraditi ureditev bodočih notranjih odnošajev v državi.

Po vsem tem je razumljivo, da se vodilni krogi in oficiozna glasila dr. Mačkovega tabora izražajo o razgovorih zelo rezervirano. »Hrvatski dnevnik« se sploh izogiba imenovati otroka z njegovim pravim imenom, temveč skuša predstavljati vso stvar tako, kakor da hoče dr. Maček sedaj slišati še mnenje predstavnikov one stranke, ki je že ponovno izrazila željo in pripravljenost za pogajanja z njim, s katero pa doslej še ni prišel oficielno v stik. Ker ne odklanja razgovora z nobenim političnim činiteljem, ga ne odklanja tudi z JRZ, ker je važno, da avtentično zve za poglede te stranke na hrvatski problem, a na drugi strani tudi sam napram njej precizira in postavi izven vsakega dvoma svoj minimalni program.

Iz takega pisanja »Hrvatskega dnevnika« in drugih listov dr. Mačkovega tabora bi bilo sklepati, da je možnost stvarnih pogajanj z JRZ podana le v primeru, če bodo prvi informativni razgovori pokazali, da vladna stranka sprejema osnovo dr. Mačka za dosego sporazuma. Ta osnova je zaenkrat še v načelnem nasprotstvu s programom JRZ. Zato gledajo na razvoj dogodkov tudi beograjski resni politični krogi z veliko rezervo. Že včeraj smo zabeležili iz službenega glasila JRZ »Samouprave« opozorilo beograjskim listom, naj ne otežkočajo odgovornim politikom njihovega dela z neutemeljenimi senzacijami in kombinacijami. List je še poudaril, da je rešitev hrvatskega vprašanja velika naloga, za vsako veliko nalogo pa je treba tudi veliko časa.

Kakor je razvidno iz raznih izjav v beograjskih listih in iz beograjskih informacij zagrebških listov, gre stremljenje nekaterih krogov za tem, da bi se za enkrat, dokler dr. Maček vztraja pri svojih načelnih pogledih, pogajanja z njim ne vodila o rešitvi celokupnega problema kot takega, marveč naj bi se naprej iskal nekak modus vivendi, da bi se ustvarilo prehodno stanje, ki bi v okviru današnjih splošno političnih in državnopravnih razmer omogočilo nekako sožitje dr. Mačkovega pokreta z današnjim režimom. Stvarna rešitev vseh velikih vprašanj naj bi se prepustila nadaljnjemu razvoju in teku časa. Zastopniki tega mišljenja računajo, da bi ustvaritev takega začasnega stanja dala dr. Mačku možnost, revidirati nekatere svoje radikalne poglede in se približati realnim dejstvom, s tem pa tudi možnosti kompromisa. Na drugi strani pa bi mogel tudi današnji režim nadaljevati svoje pripravljalno delo za končni sporazum. Po mnenju teh beograjskih krogov naj bi torej pri prvih razgovorih med KDK in JRZ ne šlo toliko za vsebino hrvatskega vprašanja, kakor za priprave za njegovo poznejše postopno reševanje. Med te priprave spadajo med drugim novi politični zakoni, demokratizacija javnega življenja in zlasti tudi morebitno direkno ali indirektno sodelovanje dr. Mačka pri upravi države.

Do sedaj so v Zagrebu tak postopek odklanjali. Ali in v kolliko so nastopili dogodki ali vplivi, ki bi predrugačili to dosedanje taktično stališče, javnosti ni znano. Gotov del zagrebškega časopisja se zelo zavzema za tak aranžma, zdi se pa, da govorijo pri tem svojo tehtno besedo drugi motivi. Vsekakor se bodo posledice prvih pogajanj kmalu pokazale, bodisi v neposrednih izjavah, bodisi v načinu, kako bosta oba tabora v bodoče obeleževala medsebojne odnošaje.

Jugoslovenski nacionalisti so pozdravili poskuse, da bi prišlo do kakršnegakoli sporazuma med dr. Mačkom in beograjsko združeno opozicijo. Na žalost se je združena opozicija izkazala za nesposobno, doseči kak pozitiven uspeh. Sedaj je na vrsti vladajoča stranka, katere dolžnosti in odgovornosti so v tem oziru še večje od dolžnosti in odgovornosti gg. Davidovića, Joce Jovanovića in Miše Trifunovića. Pozdraviti je treba tudi ta prizadevanja, ker je že čas, da pride do razčiščenja tudi na tem sektorju in bo potem jasno, kako gledadajo na naš notranji politični problem vsi važnejši politični činitelji v državi. V tem razčiščenju nazorov in stališč vidimo za enkrat glavni pomen oficielnih razgovorov med predstavniki JRZ in KDK.

LEP PRIMER NARODNE SLOGE

Francoska poslanska zbornica je soglasno sprejela vladni predlog o preprečenju pošiljanja prostovoljcev v Španijo

Pariz, 16. januarja. d. Po govoru ministrskega predsednika Bluma je včeraj v poslanski zbornici predložil poslanec Desbons dodatni predlog o odpoklicu prostovoljcev, ki se borc v Španiji. Blum je nastopil proti takemu razširjenju vladnega predloga o preprečenju pošiljanja prostovoljcev v Španijo, češ, da bi moglo samo otežkočiti njegovo sprejetje. Pri tem je poudaril, da je vlada pripravljena proučiti primerne ukrepe kasneje. Ko je Desbons umaknil na Blumovo zahtevo svoj predlog, ga je obnovil poslanec Vallat, pri glasovanju pa je bil odklonjen s 494 glasovi proti 86.

Nato je bil vladni predlog sprejet z vsemi oddanimi 591 glasovi.

Kakor se čuje, je vlada pripravljena pristati tudi na zakon za odpoklic prostovoljcev v Španiji, v kolikor bi bili tozadevni ukrepi v njeni oblasti. Pri tem mislijo, da bi se odvzelo francosko državljanstvo vsem prostovoljcem, ki se ne bi vrnili v določenem roku v Francijo. Splošno prevladuje vtis, da je vlada podala dokaz svoje odločne namere izolirati z vsemi sredsvi bojišče v Španiji. Soglasno sprejetje vladnega predloga kaže, da stoje vse stranke strnjeno za to politiko.

»Matin« meni, da je nudila zbornica včeraj lep primer narodne sloge in vesti, in izraža upanje, da bodo tuji krogi, ki skušajo na vse mogoče načine današnjo Francijo omalovaževati, pravilno tolmačili pomen tega sklepa. V gotovih časih čutijo vsi brez razlike, od skrajne desnice do skrajne levice, da mora Francija pokazati svetu svoj pravi obraz, obraz naroda, ki se noče zapustiti in ki hoče ostati sam gospodar svoje usode.

»Ami du Peuple« piše: Tujina, ki uživa, kadar nas prikazuje sprte, sedaj ne more več dvomiti, da smo za konec vojne prostovoljcev v Španiji.

»Petit Journal« poudarja, da dajeta Francija in Velika Britanija plemenit primer vsem, ki hočejo varovati svetovni mir.

Rim in Berlin še vedno nezaupljiva

Berlin, 16. januarja. b. Francoski prostovoljski zakon je zbudil v nemških političnih krogih veliko pozornost, čemur se ni čuditi spričo pripravljanja nemškega odgovora na angleško pobudo v tem vprašanju. Glede izvajanja novega francoskega zakona pa se opaža velika skepsa, češ, da nima francoska vlada nobenega namena, doseči čim prejšnje izvajanje zakonskih določb, ker je njihovo dejansko izvajanje odvisno od splošnega sporazuma v tem vprašanju, kakor tudi od sporazuma glede izvajanja mednarodne kontrole. Brez te si namreč nihče ne more predstavljati niti vrednosti sporazuma o nevmešavanju. V ostalem skušajo nemški listi zmanjšati pomen francoskih zakonskih določb tudi s tem, da očitajo francoski pobudi zavlačevalne namene glede splošnega sporazuma o nevmešavanju.

»Berliner Tageblatt« piše, da bi rad verjel v iskrenost sklepa francoskega parlamenta, toda prav dejstvo, da je bil soglasno sprejet, mu tega ne dovoljuje.

»Berliner Lokalanzeiger« skuša zmanjšati vrednost tega zakonodajnega sklepa in pravi, da bi tudi splošna prepoved nabiranja prostovoljcev še ne rešila vprašanja nevmešavanja ter opazarja na ukrepe ki sta jih v tem pogledu predlagali Nemčija in Italija.

Drugi listi kritizirajo, ker je predsednik francoske vlade Blum imenoval v svojem govoru valencijsko vlado »edino zakonito vlado v Španiji«. Rimski dnevniki poudarjajo, da sprejetje francoskega prostovoljskega zakona nima posebnega praktičnega pomena. »Messaggero« pravi, da bo Blumova vlada izrabila ta zakon kot špansko steno za prikrivanje navidezno proglašenega nevmešavanja in dejanskega sodelovanja s španskimi marksisti.

»Popolo di Roma« misli, da pušča ta zakon odprta vrata za nadaljnje novačenje prostovoljcev.

Vsi drugi listi pišejo podobno in so si edini, da je Blumova vlada hotela s tem zakonom samo ustreči Angliji.

Anglija za kontrolo španske meje in luk

London, 16. januarja. br. Kakor zatrjuje »Dayly Herald«, je angleška vlada sprejela pobudo sovjetske vlade glede uvedbe stroge pomorske kontrole vzdolž španske obale. Na ponedeljski seji bo angleška vlada sklepala o tem predlogu, ki bo takoj nato predložen londonskemu odboru za nevmešavanje, da ga uveljavi v smislu pristanka posameznih držav na prepoved pošiljanja prostovoljcev v Španijo in kontrolo ob španskih mejah in v španskih lukah.

Po tem predlogu se bodo morale vse ladje, ki so namenjene v katerokoli špansko luko ne glede na to, ali je v posesti generala Franca ali madridske vlade, ustaviti prej v eni izmed sosednih luk bodisi na francoski obali ali v Gibraltarski ožini odnosno drugi nešpanski luki, kjer bodo vestovor pregledali delegati mednarodnega kontrolnega odbora. Poveljnik ladij tako dolgo ne bodo dobili potrebnih izkazilnih listin, dokler se nepobitno ne ugotovi, da nimajo nobenega tovora, ki se more smatrati za vojni materijal, in da nimajo na krovu nobenih prostovoljcev, namenjenih v Španijo. Poleg tega bodo v vseh španskih lukah osnovane posebne kontrolne komisije, ki bodo pregledale vsako ladjo, ki se zaustavi v luki, ter bodo o svojih ugotovitvah poročale sosednjemu kontrolnemu odboru in vladi države, kateri pripada dotična ladja. Poleg teh kontrolnih komisij za pomorski promet naj se po angleškem predlogu osnujejo tudi posebne kontrolne komisije na vseh španskih mejah na kopnem. Če bi madridska vlada in general Franco ne pristala na tako kontrolo na španskem ozemlju naj se izvaja na ozemlju sosednih držav, Francije in Portugalske, čeprav v Londonu zelo dvomijo, da bi Portugalska na to pristala.

Še 100.000 vojakov, če Moskva ne odneha

Rim, 16. januarja. o. V diplomatskih krogih trdijo, da so Göringova pogajanja z Mussolinijem že rodila do konkretne sadove. Najvažnejši je dogovor, da sta Italija in Nemčija pripravljeni poslati generalu Francu na pomoč še 100.000 vojakov, če se Moskva ne odreče svoji nameri, da organizira v Španiji sovjetsko republiko. Mussolini je baje tudi obljubil, da bo skušal pridobiti Anglijo za pristop k protikomunističnemu bloku Nemčije in Italije. Glede na položaj v Franciji se bo Mussolini tudi zavzel za izvedbo pakta štirih velesil, ki bi se mu v danem primeru lahko kot peta velesila priključila tudi Poljska.

Nov mirovni načrt

Goeringovi rimski razgovori z Mussoliniiem priprava za ustanovitev direktorija 5 velesil: Francije, Anglije, Italije, Nemčije in Poljske?

Rim, 16. januarja. b. V rimskih diplomatskih krogih je Göringov obisk še vedno v ospredju vsega zanimanja. Osrednja točka Göringovih razgovorov z Mussolinijem je po njihovem mnenju iskanje načina, kako naj bi se spravil v sklad italijansko-nemški sporazum z dne 25. oktobra 1936 z italijansko-angleškim džentlmenskim sporazumom z dne 2. januarja 1937. Iz te kombinacije naj bi se po zamisli Rima rodil nov evropski mirovni načrt, ki naj ne bi bil daleč od Mussolinijeve ideje o nekakšnem direktoriju velesil, ki bi se spočetka lahko omejil samo na tesnejše sodelovanje Italije, Nemčije in Anglije, ki pa naj bi se pozneje morebiti razširil še na Francijo in — kot peto velesilo — Poljsko, s čimer naj bi se odstranila trenja, ki jih je podoben Mussolinijev načrt zbudil pred tremi leti. Rimski sestanek naj bi služil kot osnova nove politike, ki bo morda prišla do izraza že v italijanskem odgovoru na poslednjo angleško noto o vprašanju prostovoljcev.

Italijanski listi ne objavljajo nobenih poročil o Göringovih razgovorih z Mussolinijem. Komentirajo le poročila tujih listov zlasti angleških, ki pišejo, da gre za ustanovitev nove italijansko-nemške-angleške fronte.

Göring je danes obiskal v spremstvu letalskega atašeja nemškega poslaništva veliko središče za letalsko proučevanje Guidoino, kjer je sprejel vojvoda Aosta v družbi državnega podtajnika za letalstvo generala Valleja in drugih visokih italijanskih vojaških osebnosti. Göring si je ogledal vse paviljone in se je posebno dolgo mudil pri hidrodinamičnem bazenu, ker se prizkušnja vodna letala, ter v aerodinamičnih galerijah, kjer beležijo hitrost raznih letalskih tipov. Nato si je ogledal letališče Monte Celisio in prisostvoval raznim vajam in akrobacijam lovskih letal in bombnikov.

Italija naj pomaga Nemčiji

Berlin, 16. januarja. b. Danes tudi nemški listi objavljajo nekaj podrobnosti o razgovorih, ki sta jih imela Mussolini in Göring, ter pravijo, da je glavno ozadje Göringovega italijanskega potovanja izrazito gospodarskega značaja. Göring bo skušal najti v Italiji sredstva in pota za omiljenje čimdalje hujše krize Nemčije v pogledu dobave surovin. Tako se n. pr. govori o novi ureditvi italijansko-nemških odnošajev, predvsem pa o razširjenju trgovskih izmenjav med obema državama ter o možnosti večjega nemškega deleža pri izkoriščanju Abesinije. Rešitev in razjasnitev pa zahtevajo nadalje tudi vsi oni problemi, ki so se pojavili zaradi vključitve britanskega imperija v italijansko gospodarsko področje, kar je prišlo do izraza z novo italijansko-angleško trgovinsko pogodbo ter koncno posredno tudi z džentlmenskim sporazumom. Nemčija je v dobi italijansko-angleške napetosti znatno povečala svoj izvoz v Italijo. Italija je tedaj naročala v Nemčiji zlasti premog in izdelke nemške težke industrije. Sedaj utegne zamenjati Nemčijo v italijanskih naročilih Anglija, kar bi predstavljalo za Nemčijo nov težak gospodarski udarec. Da so po sredi rimskih razgovorov tudi gospodarska pogajanja, se da sklepati že po tem, ker se v Göringovem spremstvu nahaja tudi dr. Gritzbach, ki velja za enega izmed glavnih organizatorjev in izvajalcev novega nemškega štiriletnega gospodarskega programa.

Goering pojde v Ankaro

Berlin, 16. januarja. o. V tukajšnjih krogih zatrjujejo, da bo Göring še ta mesec, morda že takoj iz Rima odpotoval v Ankaro, kjer bo vodil pogajanja za poglobitev gospodarskih odnošajev s Turčijo. Razpravljal bo tudi o vzpostavitvi direktne letalske zveze med Berlinom in Ankaro. Njegova naloga bo tudi pridobiti pristanek Turčije za to, da osnuje Nemčija svoje letalsko oporišče na Dodekanezu. V kratkem naj bi turške vojna križarka »Jagus« posetila Kiel, kar bi bil prvi oficielni poset turške vojne mornarice v Nemčiji po svetovni vojni.

S španskih bojišč

Republikanci odbili nove napade pred Madridom — Na južni fronti Francove čete počasi napredujejo

Madrid, 16. januarja. br. Na madridskih frontah vlada že od včeraj relativen mir. Čete generala Franca so poizkusale napad na Carabanchel in v univerzitetnem okraju, pa so bile z velikimi izgubami zavrnjene. Na južni fronti se nadaljujejo hude borbe okrog Estepone in pred Malago, vendar pa čete generala Franca niso dosegle doslej nikakih pomembnejših uspehov.

Odbor za obrambo Madrida je izdal opoldne naslednji komunike:

Uporniki so močno napadli osem raznih odsekov madridske fronte, posebno Carabanchel in univerzitetno naselbino ter hoteli zopet zavzeti postojanke, ki so jih republikanske čete zasedle poslednjimi boji. Sovražne napade smo povsod odbili. V odseku Aravaca-Las Rozas so vladi zveste čete prodrle za 2 km na 5 km široki fronti. Neugodne vremenske razmere, posebno megla, onemogočajo delovanje letalstva.

Iz nacionalističnega tabora

Današnje Francovo vojno poročilo pravi: Na madridskem bojišču so marksisti napadli pri Las Rozasu. Napad je bil odbit in je pustil sovražnik na bojišču veliko število mrtvih.

Napad in zavzetje Estepone je vodil general Queipo de Llano s pomočjo vojne mornarice in letalstva. Med sijajnim napadom so pehotne čete zavzele najprej postojanke na tamošnjem gorovju, drugi oddelki pa so obkolili Estepono. Marksiste so na begu obstreljevali topovi vojnih ladij in baterij na kopnem. Med temi operacijami ni bilo nobenih sovražnih letalskih napadov na naše ladje in baterije.

Ofenziva nacionalistov pred Malago se razvija dalje. Včeraj dopoldne so nacionalistične vojne ladje še vedno bombardirale mesto.

Za Estepono še Marbello

Gibraltar, 16. januarja. g. Po semkaj dospelih vesteh so nacionalistične čete po zavzetju Estepone še dalje prodrle ter po hudih bojih zavzele pristaniško mesto Marbello, približno 40 km od Estepone. Nacionalistične čete so prodrle tudi že preko Marbelle pred Fuengirolo, ki leži 32 kilometrov dalje.

Letalski napad na Algeciras

Gibraltar, 16. januarja. w. Dopoldne so priletela nad Algeciras vladna letala ter metala bombe. Kolikor se je moglo opaziti iz Gibraltara, sta dve bombi eksplodirali nad hotelom »Kraljica Kristina«, kjer je, nastanjen glavni stan generala de Llana, ki se nahaja na inspekcijskem potovanju na južni fronti.

Iz Valencije v Barcelono

Pariz, 16. januarja. br. Iz Barcelona poročajo, da so v teku priprave za preselitev madridske vlade iz Valencije v Barcelono. Če bo Valencija še enkrat bombardirana z morja, se bo selitev takoj pričela. Iz Valencije bodo spravili na varno v zaledje tudi ženske in otroke.

Dotok novih prostovoljcev

London, 16. januarja. g. Angleška vlada je prejela poročila, da se je priliv prostovoljcev v Španijo zadnje dni zopet zelo povečal. Transporti prostovoljcev gredo deloma po železnici preko Port Pou deloma na ladjah preko Cadiza. Poročila so v angleških oficielnih krogih zbudila tem večje začudenje, ker je bilo v Cadizu izkrcanih več tisoč prostovoljcev. Kakor se doznava, namerava angleška vlada opozoriti interesirane vlade na te dogodke.

Belgija zadovoljna s španskim odgovorom

Bruselj, 16. januarja. o. Vlada je danes na posebni seji razpravljala o odgovoru valencijske vlade na belgijsko protestno noto zaradi umora belgijskega poslaništva svetnika Borhgravea v Madridu. Po seji je bil izdan komunike, ki pravi, da se je vlada zadovoljila s španskim odgovorom, razen glede obškodnine.

Jugoslovenski izletniki v Budimpešti

Budimpešta, 16. januarja. AA. Snoči je prispelo v Budimpešto v dveh posebnih vlakih okoli 1400 jugoslovenskih izletnikov. Pri sprejemu je bilo navzočih okoli 2.000 ljudi, igrala pa je godba zveze madžarskih železničarjev. List »Biradat« je izšel v posebni izdaji, posvečeni ideji jugoslovansko-madžarskega zbližanja. List pravi med drugim: Med jugoslovenskim in madžarskim narodom so mogla v zgodovinski preteklosti obstajati tudi nasprotja, nedvomno pa je, da so Jugoslovani in Madžari že od nekdaj občutili in občutijo odlične vojaške vrline obeh narodov in da so se naučili drug drugega spoštovati. V današnjih okoliščinah imata Madžarska in Jugoslavija še v večji meri dolžnost prizadevati si, da združita svoje življenjske sposobnosti in svojo moč v potrebo za vzajemno podpiranje drug drugega da se omogoči vzajemno sodelovanje.

Nov načelnik bolgarskega gen. štaba

Sofija, 16. januarja. t. S kraljevim ukazom je bil imenovan za načelnika glavnega generalnega štaba general Pejev, doslej pomočnik načelnika generalnega štaba. Pejev je eden izmed najuglednejših bolgarskih generalštabnih oficirjev. Rojen je bil v selu Tulci ter izhaja iz 28. razreda vojaške akademije. Za svetovne vojne je bil načelnik operativnega oddelka v Čustendilu. Bil je tri leta tudi urednik vojnega lista »Narodna odbrana« ter poveljnik polka v Velikem Trnovu in Ruščuku.

Snežni zameti v Bolgariji

Sofija, 16. januarja. t. Zaradi silnih snežnih zametov na progi med Burgasom in Karlobatom vozijo potniški vlaki samo do Karlobata, odkoder se vračajo zopet v Sofijo. Na bolgarski meji je sneg zapadel 3 m na debelo in je ves promet ustavljen. Hudi snežni viharji so zahtevali tudi več človeških žrtev.

Vrednost oglasov v dnevnikih najbolje presodite po številu malih oglasov. Današnje »Jutro« ima

344

malih oglasov. Enkratni pojzkus z malim oglasom v »Jutru« Vas pouči se javi dvojno število interesentov da ima oglas dvojno vrednost, če

Sestanek predsednika vlade z dr. Mačkom

Sestanek je bil v bližini Bizeljskega pri Brežicah in je trajal štiri ure

Ljubljana, 16. januarja. d. Z današnjim dopoldanskim brzovlakom se je vrnil iz Švice, kjer je prebil božične počitnice, v Jugoslavijo predsednik vlade dr. Milan Stojadinović s svojim spremstvom. Na Jesenicah se mu je pridružil tudi njegov brat nar. posl. Dragi Stojadinović, ki se je nato vozil skupno z njim. Na ljubljanski postaji so predsednika vlade pričakovali predstavniki oblasti z banom dr. Natlačenom in divizijskim komandantom generalom Tonićem na čelu. Oba sta pozdravila predsednika vlade v njegovem vagonu.

Na ljubljanskem kolodvoru so salonski vagon ministrskega predsednika, ki je bil poprej uvrščen kot prvi takoj za službenim vozom, prestavili, tako da je bil v vlaku, ki je vozil proti Zagrebu, uvrščen kot zadnji. Ker se je dalo iz tega sklepati, da bo vagon odklopljen pred Zagrebom, so videli v velikem številu na kolodvoru zbrani novinarji v tej premestitvi vagona potrdilo, da bo dr. Stojadinović v Brežicah izstopil in se tam sestal z dr. Mačkom.

S kratko zamudo je vlak odpeljal proti Zidanemu mostu. General Tomić je medtem izstopil iz predsednikovega vagona, ban dr. Natlačen pa je ostal v njem in spremljal predsednika vlade na njegovi vožnji. Z vlakom so se odpeljali tudi nekateri novinarji

Brežice, 16. januarja. d. Z brzovlakom ob 11. dopoldne je prispel v Brežice predsednik vlade dr. Stojadinović. Ban dr. Natlačen, ki ga je bil spremljal iz Ljubljane, je izstopil v Krškem in se od tam vrnil v Ljubljano. V Brežicah pa je pričakal predsednika vlade zagrebški ban dr. Viktor Ružić, ki se je kake pol ure poprej pripeljal iz Zagreba z avtomobilom. Za njim je prispelo v treh avtomobilih tudi večje število zagrebških novinarjev, ki so bili medtem že izvedeli, da se bo predsednik vlade sestal z dr. Mačkom pri Bizeljskem, v lovskem gradiču, ki je bil nekdaj last grofa Attemsa, ki pa je sedaj v posesti dr. Mačkovega osebnega prijatelja, zagrebškega industrijca Deutsch-Maceljskega. Gradič leži kakih 10 km od Brežic sredi hrastovega gozda, a prav blizu banovinske ceste.

Ko je vlak obstal, je vstopil v salonski voz ban dr. Ružić in predsednika vlade pozdravil. Čim sta zopet izstopila, so predsednika vlade obkolili novinarji, ki so prišli iz Zagreba in Ljubljane, vendar pa jim ni hotel dati nikake izjave, češ, da bo o vtisih svojega potovanja lahko govoril šele, ko bo potovanje zaključeno, kar pa sedaj še ni. Skupno z banom dr. Ružićem in s člani svojega spremstva se je predsednik vlade odpeljal proti Bizeljskemu.

V Attemsov lovski gradič je družba prispela okrog pol 12. Malo prej se je z avtomobilom pripeljal tja iz Zagreba dr. Maček, ki sta ga spremljala nar. posl. Pernar in Kemfelja.

Razgovor med dr. Stojadinovićem in dr. Mačkom je trajal, vštevši skupno kosilo, polne štiri ure in je bil končan okrog, 16. Večinoma sta govorila sama, pri kosilu pa so bili tudi ban dr. Ružić, poslanca, ki sta prišla v spremstvu dr. Mačka, in pa člani dr. Stojadinovićevega spremstva.

Kmalu po 16. se je družba razšla. Predsednik dr. Stojadinović, ban dr. Ružić in njuni spremljevalci so se odpeljali v dveh avtomobilih preko Brežic, dr. Maček ter poslanca Pernar in Kemfelja pa s svojim avtomobilom preko Klanjca v Zagreb.

Zagreb, 16. januarja. o. Že sinoči je bilo v političnih krogih znano, da se bosta danes sestala ministrski predsednik dr. Stojadinović in dr. Maček. Ni pa bilo mogoče doznati, kje se bo sestanek vršil, vedelo se je le, da bo nekje v okolici Brežic. Šele danes zjutraj so novinarji iztaknili, da bo sestanek v lovskem gradiču, ki je last zagrebškega industrijca Gustava Deutsch-Maceljskega, osebnega prijatelja dr. Mačka. Gradič leži blizu Bizeljskega in je bil nekdaj last grofov Attemsov.

Dr. Maček se je iz Zagreba odpeljal okrog 10. dopoldne. Spremljala sta ga narodna poslanca Pernar in Kemfelja. Okrog 17. ure so se vsi trije vrnili v Zagreb in odšli takoj na stanovanje dr. Mačka, kjer so se bili medtem že zbrali drugi prvaki bivše HSS. Dr. Maček jim je poročal o svojih razgovorih s predsednikom vlade, nakar je sledila konferenca, ki je trajala skoro dve uri. Novinarjem ni hotel nikdo od udeležencev dati nikake izjave.

Kmalu po 17. uri sta prispela v Zagreb tudi predsednik vlade dr. Stojadinović in ban dr. Ružić. Odšla sta takoj v bansko palačo, kjer je predsednik vlade ostal do večera, ko je ban njemu in njegovemu spremstvu na čast priredil intimno večerjo.

Iz politične pisarne dr. Mačka je bilo zvečer izdano naslednje sporočilo: »Danes se je predsednik dr. Maček v bližini Brežic sestal s predsednikom dr. Stojadinovićem. Imela sta dolg razgovor. O poteku razgovora doslej ni ničesar znanega.«

Z nočnim brzovlakom se je ministrski predsednik dr. Stojadinović odpeljal v Beograd.

Italija za omejitev oboroževanja na morju

Nov prispevek k izvedbi londonskega pomorskega sporazuma iz l. 1936 — Vse je odvisno sedaj še od Japonske

London, 16. januarja. b. Italijanska vlada je včeraj sporočila Foreign officeu, da je pripravljena prevzeti obvezo, da ne bo v bodoče gradila velikih bojnih ladij, opremljenih s topovi, katerih kaliber presega 35.5 cm, seveda pod pogojem, ako tudi vse ostale države sprejmejo to omejitev. To obvestilo italijanske vlade je zbudilo v tukajšnjih političnih krogih veliko pozornost, ker je Italija doprinesla ž njim mnogo k izvedbi londonskega pomorskega sporazuma z dne 25. marca lanskega leta.

Položaj navzlic temu ni posebno enostaven. Člen 4 londonskega sporazuma določa, da se mora kaliber topov na velikih bojnih ladjah omejiti navzgor do dovoljene mere 35.5 cm, toda pod pogojem, ako pristane na to omejitev vseh pet držav podpisnic washingtonskega dogovora iz l. 1922 najkasneje do 1. aprila 1937. Ako do tedaj navedene države na to omejitev ne pristanejo, ostane v veljavi kot skrajna mera kalibra 40.6 cm. Doslej nista omejene mere 35.5 cm sprejeli niti Italija, niti Japonska. Italija je sicer včeraj obvestila Foreign office, da pristaja na navedeno omejitev, toda pri tem postavlja težko izvedljiv pogoj, da morajo to omejitev sprejeti tudi vse ostale pomorske države in ne samo pet podpisnic washingtonskega dogovora. Angleška pomorska pogajanja z Nemčijo in Rusijo še niso zaključena, vendar v angleških pomorskih krogih s te strani ne pričakujejo nobenih težav. Vse je torej sedaj odvisno samo od Japonske, ki s svojim pristankom na londonski sporazum lahko mnogo pripomore k omejitvi pomorskega oboroževanja.

Ako Japonska ne pristane, potem se seveda kaliber zviša na 40.6 cm, kar bi dovedlo po šestih letih do revizije londonskega pomorskega sporazuma iz l. 1936 v tem smislu, da bi se tudi maksimalna tonaža bojnih ladij zvišala preko sedaj dovoljenih 35.000 ton, kar bi pomenilo novo tekmovanje v pomorskem oboroževanju.

Papežu je bolje

Rim, 16. januarja. br. V vatikanskih krogih javljajo, da se je zdravstveno stanje papeža že precej izboljšalo. Danes je že mogel v stolu na kolesih zapustiti bolniško sobo in je sprejel več obiskov.

Nemški kardinali v Rimu

Rim, 16. januarja. b. Včeraj so prispeli v Vatikan vratislavski, monakovski in kölnski kardinal. V njih spremstvu je münstrski škof Galen. Domneva se, da bodo med drugim referirali vatikanskemu državnemu tajniku Pacelliju o sedanjem položaju katoliške cerkve v Nemčiji, v glavnem pa je njihov prihod v zvezi s papeževo boleznijo.

Ribbentrop se ne bo več vrnil v London?

London, 16. januarja. o V tukajšnjih političnih krogih zatrjujejo, da se nemški poslanik v Londonu, Ribbentrop, ki se mudi sedaj v Berlinu, ne bo več vrnil na svoje mesto. Ribbentrop v Londonu ni dosegel uspehov, ki so jih v Berlinu pričakovali, na drugi strani pa se je zameril v Londonu, ker je zatrjeval, da bo odvrnil Hitlerja od sklenitve nemško-japonskega pakta, par dni pozneje pa ga je sam podpisal v imenu Nemčije.

Sklepi akad. odsekov Ferialnega saveza

Zagreb, 16. januarja. o. V Zagrebu se je vršila včeraj in danes konferenca delegatov akademskih odsekov Ferijalnega saveza iz Beograda, Ljubljane in Zagreba pod vodstvom zagrebškega vseučiliškega profesorja dr. Zavrtnika. Ljubljansko organizacijo sta zastopala Vinko Lipovec in Pavel Sušnik. Sklenjeno je bilo, da bodo akademske organizacije skušale doseči še večje potovalne ugodnosti za člane FS. Zgradila se bosta dijaška letovišča doma na morju in v gorah. Letos se bodo organizirala taborišča v planinah, bodisi pri Kamniku, v Bohinju ali v Kranjski gori, ob morju, ter posebno taborišče za inozemske in naše dijake. Skušala se bo doseči tudi izmenjava dijakov slovanskih in prijateljskih narodov že za letošnje počitnice. Organizirale se bodo posebne ekskurzije po državi in v inozemstvu.

Člani nadzorstva Jug. Feniksa

Beograd, 16. januarja. o. Z odlokom trgovinskega ministra so imenovani za člane nadzornega odbora »Jugoslovenskega Feniksa« direktor banovinske hranilnice v Ljubljani dr. Mirko Božič, član upravnega odbora Narodne banke Milan Mišić, zagrebški odvetnik dr. Wlastimir Vimpoljšek, docent beograjske univerze dr. Djordje Mirković in profesor Božidar Zečević iz Beograda.

Nov občinski volilni zakon v Bolgariji

Sofija, 16. januarja. AA. Kralj Boris je podpisal zakon o občinskih volitvah, ki se bodo že v kratkem vršile. Zakon določa splošno volilno pravico, razširjeno tudi na ženske. Novi volilni sistem, ki se uvaja s tem zakonom, omogoča sodelovanja najbolj poklicanih državljanov pri vodstvu občinskih poslov brez posredovanja starih političnih strank, ki ostanejo razpuščene slej ko prej.

Postani in ostani član Vodnikove družbe!

Beležke

Obnova parlamentarnega dela

Pred božičnimi počitnicami so poročali listi, da se bo zaradi praznikov prekinjeno parlamentarno delo obnovilo takoj po novem letu. Vendar se je obnova zavlekla, pa se sedaj javlja, da se bo narodna skupščina sestala šele zadnje dni tega meseca.

Skupščinski predsednik g. Ćirić se je včeraj odpeljal v Dubrovnik, da se okrepi po težki hripi, ki jo je prestal. Ostal bo v Dubrovniku kakih štirinajst dni. Ako se bo skupščina že prej sestala, bo vodil predsedniške posle prvi podpredsednik g Markić.

Iz Dubrovnika pa se je te dni vrnil v Beograd g. Voja Janjić, predsednik skupčinskega finančnega odbora. Preko pravoslavnih božičnih praznikov je bil v Dubrovniku gost tamošnjih katoliških frančiškanov. V zvezi z njegovim povratkom sodijo v beograjskih parlamentarnih krogih, da se bo v teku prihodnjega tedna sestal finančni odbor in nadaljeval proračunsko razpravo.

Dr. Dobovišek proti dr. Kukovcu

Zabeležili smo že v »Jutru« izjavo, ki jo je dal beograjski »Politiki« g. dr. Vekoslav Kukovec iz Maribora. Zabeležili smo tudi, kaj so na to izjavo odgovorila glasila dr. Mačka. Sinočnji »Hrvatski dnevnik« prinaša še izjavo na dr. Mačkovi listi izvoljenega poslanca g. dr. Rudolfa Doboviška iz Celja. Dr. Dobovišek pravi:

»Izjave, ki jih je dal dr. Vekoslav Kukovec mariborskemu dopisniku beograjske »Politike«, so le njegovo osebno mnenje. Dr Kukovec ni bil nikdar pooblaščen, niti legitimiran od izvršnega odbora slovenskega kmečko delavskega pokreta, da bi v njegovem imenu dajal kakršnekoli izjave, najmanj pa take, ki jih pristaši tega pokreta ne odobravajo in se z njimi tudi ne strinjajo, ker popolnoma zaupajo dr. Mačku.«

Vladimir Radić o Vladimirju Mačku

V petek je izšla druga številka zagrebškega »Narodnega vala«, ki ga izdaja in urejuje sin Stjepana Radića Vladimir Radić. Številka je v glavnem posvečena popisu obiska, ki ga je naredil Vladimir Radić pri dr. Mačku. Obisk je trajal polne tri ure in je mladega Radića prepričal, da ima hrvatski narod v dr. Mačku vzornega voditelja, ki ve, kaj hoče, in ki ga nihče ne more ne zlepa ne zgrda spraviti z njegove poti.

Vladimir Radić dalje med drugim pripoveduje, da je dr. Maček, ko je bil v zaporu v Sremski Mitrovici, zložil in sam uglasbil neko pesem. Uporabil je pri tem melodijo, ki jo je slišal od pastirjev v Hrvatskem Zagorju. Zagrebški komponist Maks je pesem pozneje harmoniziral.

Razgovor je nanesel tudi na odvetnike, o katerih je dr. Maček rekel, da so kmetu sicer potrebni, da pa ne smejo zlorabljati svojega položaja.

Volilna borba med hrvatskimi nameščenci

Danes bodo v Zagrebu volitve novega odbora v tamošnjo podružnico Zveze bančnih, zavarovalnih, trgovskih in industrijskih nameščencev (BOTIČ). Za volitve vlada v zagrebški javnosti precejšnjo zanimanje, ker bodo pri njih nastopili s svojo listo pristaši dr. Mačka. Zveza je veljala doslej za strogo nepolitično organizacijo, vendar pa so imeli v njej socialisti pretežen vpliv.

»Hrvatski dnevnik« je posvetil volitvam cel uvodnik, v katerem seveda priporoča listo svojih somišljenikov. Nasprotnikom sicer priznava, da so dobro ščitili koristi in interese privatnih nameščencev, zamerja pa jim, da niso našli pota v okrilje hrvatskega narodnega pokreta, ki bi se mu morali podrediti na Hrvatskem vsi drugi interesi.

Energičen občinski odbor

Splitski »Jadranski dnevnik« poroča o seji občinskega odbora v Imotskem, ki je ena največjih podeželskih občin v državi, saj obsega ves srez Imotsko. Srez in občina sta stoodstotno mačkovska, pa enako seveda tudi občinski odbor. Na seji je župan predlagal, naj se odpustijo vsi občinski nameščenci brez izjeme. Predlog je bil soglasno sprejet. Ko pa je zastopnik nadzorne oblasti opozoril, da tak splošen odpust po zakonskih predpisih ni mogoč in da tudi občina ne more izhajati brez vseh nameščencev, so občinski odborniki demonstrativno odšli. Zunaj so se zopet zbrali ter skupno z županom podpisali izjavo, s katero podajajo ostavko na svoja mesta. Ali bo sresko načelstvo ostavko sprejelo ali ne, še ni znano.

„Jagnje božje“

Zagrebške »Jugoslovenske novine« razpravljajo o tkzv. »hrvatskih strokovnjakih«, ki se sedaj pojavljajo dan za dnevom in delijo lekcije na levo in desno. Med drugim pravi o njih:

»V času šestojanuarskega režima do leta 1932 ni bil takim Hrvatom nihče kriv. Molčali so in razmišljali, kaj bi storili. Čim pa se je obnovilo parlamentarno življenje, so postali vsega krivi zopet »tašisti«, jugoslovenski nacionalisti v JNS. Potem pa je končno prišel l. 1935 Bogoljub Jevtić kot jugoslovensko »jagnje božje«, ki odjemlje grehe sveta.« Od petomajskih volitev pa do danes je ostala v modi njegova krivda. Vsi jugoslovenski nacionalisti smo proglašeni za jevtićevce, za škodljivce hrvatskega naroda itd. Jevtić je proskribiran kot najbolj zloglasni in najbolj tipični »zatiratelj Hrvatov«, vendar pa je ravno on bil tisti, ki je pustil na svobodo dr. Mačka in mu omogočil plebiscitarno udeležbo pri volitvah.

Kandidati smrti

Iz Amerike poročajo, da je lansko leto, kakor v mnogih drugih državah, tudi tam zločinstvo zelo naraslo. Posledica je, da je v sloviti kaznilnici Sing-Sing pri Newyorku zmanjkalo prostora za zločince, ki so obsojeni na smrt in čakajo tam na električni stol. Teh kandidatov smrti je bilo ob novem letu 27. Zaradi njih so morali nastaviti 19 novih stražnikov in prirediti nekaj novih »smrtnih celic«, da so ustregli v tem pogledu zelo strogim zakonskim predpisom. Ogromna večina obsojencev je prišla v svoj žalostni položaj zaradi roparskih umorov.

Celjski mestni svet

Obračun občinskega gospodarstva — Regulacija Voglajne in Savinje — Spomenica glede nove justične palače — Prodaja novega planinskega doma pod Tovstom — Izenačenje cen električnega toka — Ukrepi proti onesnaževanju Savinje — Počitniški dom za otroke pri Celjski koči

Celje, 16. januarja.

Celjski mestni svet je imel v petek prvo letošnjo sejo. Župan je poročal, da je izkazovala mestna blagajna 31. decembra 10,721.865.98 Din dohodkov in 9,859.793.53 Din izdatkov, torej 956.423.16 Din prebitka.

Mestni svet je soglasno odobril obračun povečane mestne občine za l. 1935/36. Izdatki bivše mestne občine so znašali 5,776.907.58 Din, dohodki pa 5,831.360.56 Din in je torej primanjkljaja 71.180.06 Din. Izdatki bivše okoliške občine so znašali 1,928.618.16 Din, dohodki 2,030.076.66 Din, prebitek torej 101.458.50 Din. Celotni izdatki obeh bivših občin, ki sestavljata novo mestno občino, so znašali 7,705.525.74 Din, dohodki 7,861.437.22 Din. Prebitek znaša 429.538.31 Din, ker je bil prenesen blagajniški saldo mestnega vodovoda na mestni zaklad. Vsa aktiva mestne občine znašajo zdaj 25,065.600.33 Din, pasiva 13,051.251.08 Din. Čisto premoženje torej 12,014.349.25 Din. Za regulacijo Voglajne je določenih 330.000 Din. V to svrho je prejela občina iz bednostnega sklada 15.000 Din, tovarna Westen je prispevala 100.000 Din, Metalno akcionarsko društva pa 10.000 Din. Ostanek naj bi krile banska uprava, železniška uprava in občina. Javna kuhinja v stari ubožnici je porabila okrog 2.000 kg premoga in kubični meter drv iz zaloge občine. To kurive se pokloni javni kuhinji kot podpora. K napravi prage v Savinji pri železniškem mostu v Tremerju bo občina prispevala 33.200 Din. Banska uprava naj izdela načrte za podaljšek regulacije Savinje od brvi pri parku do Savinjskega dvora. Večino stroškov bo krila mestna občina. V načrtih se naj upošteva bodoče novo kopališče ob Savinji pri Savinjskem dvoru.

Občina bo prodala v sirovem stanju zgrajeni novi planinski dom pri Celjski koči, ki ga je začela graditi v dobi prejšnjega mestnega sveta in ki je bil namenjen pospeševanju tujskega prometa. Zgradbo in 18,000 kvadratnih metrov zemljišča bodo prodali za 150.000 dinarjev Higienskemu zavodu v Ljubljani za zdravstveno zaščito učencev. Za nakup se je zanimala savinjska podružnica SPD v Celju, ki je izjavila, da bi bila pripravljena kupiti poslopje, če bi ga občina prej dogradila. Tega pa občina ni sprejela. Roš je v tehtnih izvajanjih nastopil proti prodaji planinskega doma in predlagal, naj se rešitev zadeve prepusti novemu, izvoljenemu mestnemu svetu. Za prodajo je glasovalo 17 mestnih svetnikov, med tem se ko jih je 8 vzdržalo glasovanja. Tako je večina storila Celju slabo uslugo.

Stranke v hišici v Kapucinski ulici 2 pri Savinji se morajo izseliti do konca aprila. Nato bo občina hišico podrla, pozneje pa bo sklepala o prodaji te parcele. Nekateri zunanji deli občine so doslej plačevali električni tok po 1 Din za kilovatno uro več, kakor ostali odjemalci. 1. aprila se bo cena toka izenačila v vsej občini. Izvoljen je bil odbor za sestavo programa nujnih javnih del za zaposlitev brezposelnih.

Onesnaževanje Savinje iz tovarn in iz državnega rudnika v Zabukovci postaja vedno nezno nejše. Ker je bilo pred kratkim ugotovljeno, da prihajajo čreslovina in delci kož v Savinjo iz Woschnaggove usnjarne v Šoštanju, je prejela tovarna nalog, da uredi čistilno napravo. V rudniku v Zabukovci so začeli lani prati premog brez čistilne naprave, zaradi česar prihajajo v Savinjo ogromne količine drobnega premoga. Onesnaževanje Savinje izvira tudi iz tovarne v Št. Pavlu in podjetij v Libojah. Zato je mestni svet sprejel spomenico z zahtevo, da se rudniku v Zabukovci prepove pranje premoga, dokler ne zgradi moderne čistilne naprave med tem ko morajo ostala prizadeta podjetja v najkrajšem času izpopolniti pomanjkljive čistilne naprave.

Občina bo dala Zdravstvenemu domu v najem Likovičevo posestvo pri Celjski koči, kjer bo osnovan počitniški dom za otroke. Najemna pogodba za 20 let in 10 Din letne najemnine je bila odobrena.

V tajni seji je bil nameščen za kmetijskega referenta g. Martin Cimerman, za poveljnika policijske straže pa g. Stanislav Potokar.

Bolgarski teroristi pred sodiščem

Sofija, 16. januarja. t. Pred kazenskim senatom okrožnega sodišča v Sofiji se je vršila te dni razprava proti članom razpuščene organizacije VMRO za zapadne pokrajine Asenu Nikolovu, Gligoriju Eskimovu, Todorju Petrovu in Vladimirju Veselinovu, ki jih je državni tožilec obtožil, da so lani meseca maja organizirali četo z nalogo, da preide na nezakonit način v Jugoslavijo ter na jugoslovenskem ozemlju s pomočjo bomb in peklenskih strojev izzove nerede in povzroči škodo v javnih objektih. Obtoženci so nosili brez dovoljenja puške, bombe in peklenske stroje, ki bi mogli s svojo eksplozijo porušiti objekte, kjer bi jih položili. Razen Asena Nikolova so bili vsi prijeti ter postavljeni pred sodišče. Pri zaslišanju pred sodiščem so priznali, da so sodelovali v četi Asena Nikolova, vendar pa so se zagovarjali, da niso imeli namena izvesti kake teroristične akcije v sosedni državi; orožje so nosili samo zato, da bi se branili, če jim bi bilo potrebno. Po daljšem posvetovanju jih je sodišče obsodilo samo zaradi nedovoljenega nošenja orožja, dočim jih je za ostala dejanja oprostilo.

Istega dne se je vršila še druga zanimiva razprava pred kazenskim sodiščem in sicer proti Glavinčevu, pristašu protogerovskega krila razpuščeno VMRO. Tega je državni tožilec obtožil, da je l. 1933 poslal tri teroriste ilegalne organizacije VMRO gerovcev v Petrič, kjer naj bi ubili vojnega instruktorja terористične organizacije VMRO Vanče Mihajlova. Omenjeni teroristi so res prišli v Petrič, vendar pa niso izvršili svoje naloge ter so pristašem Vanče Mihajlova odkrili vso zaroto. Obtoženi Glavinčič in njegovi trije tovariši so nastopali pred sodiščem zelo hladnokrvno ter so zahtevali, naj se zaslišijo za vsako ceno priče, ki niso prišle k razpravi. Zato je sodišče nadaljevanje procesa odgodilo.

Razrešena ministra n. r.

Beograd, 16. januarja. p. Razrešena sta bila dolžnosti ministra na razpoloženju bivša ministra Mirko Komnenović in Miloš Bobić

Gospodarski svet Male antante

Beograd, 16. januarja. p. Dne 15. februarja se bo v Beogradu sestal gospodarski svet Male antante. Temu zasedanju pripisujejo velik pomen, ker se za ta čas pričakujejo v srednji Evropi važni dogodki.

Konferenca finančnih strokovnjakov naših mest

Beograd, 16. januarja. p. Na konferenci predsedstva Zveze mest je bilo sklenjeno, da se imajo v Beogradu sestati finančni strokovnjaki vseh večjih jugoslovenskih mest, ki naj bi razpravljali o finančnih problemih, predvsem o mestnih proračunih in mestni finančni politiki, da bi se v teh vprašanjih v splošnem doseglo neko zboljšanje. Finančni strokovnjaki so se danes dopoldne zbrali. Ljubljansko občinsko upravo zastopata trošarinski direktor Ivan Zupan in finančni referent dr. Leopold Grošelj.

Pastirski list belgijskih škofov

Za novo leto so izdali tudi belgijski katoliški škofi skupen pastirski list, ki je posvečen komunistični nevarnosti in borbi proti njej. Obširno govorijo škofi o razmerah na Španskem, v Rusiji in v Mehiki. Povsod, kjer vladajo komunisti, »besni trajna orgija peklenskega požiganja cerkev in samostanov, ubijanja škofov, duhovnikov, redovnikov in redovnic, uničevanje vsega, kar predstavlja katoliško vero.« Komunistična opasnost grozi vsem narodom sveta, najbolj pa krščanskim narodom. Zato jo morajo vsi narodi pobijati in se pri tem med seboj podpirati.

Podrobno razpravlja pastirski list o komunizmu v Belgiji in zavrača mnenje, da za Belgijo ni komunistične nevarnosti. Istočasno pa obsoja tudi one, ki hočejo borbo proti komunizmu izrabiti za svoje posebne cilje. Belgijski listi smatrajo, da so škofi pri tem mislili na reksiste, čeprav jih izrecno ne imenujejo.

Povišanje dividende Narodne banke

Beograd, 16. januarja. p. Na sinočnji redni seji upravnega odbora Narodne banke je bilo sklenjeno, da se bo občni zbor delničarjev zavoda vršil 7. marca. Določen je bil tudi dnevni red ter sprejet sklep, da bo predlagana za letos dividenda po 400 Din na delnico. Kakor znano, je odpadlo lani po 350 Din dividende na delnico.

Nov carinski posrednik na Jesenicah

Beograd, 16. januarja. p. Za carinskega posrednika na Jesenicah je bil imenovan Bogomil Dobnar, upokojeni carinik iz Ljubljane.

Samomor v Rajhenburgu

Zagreb, 16. januarja. o. Na praznik Treh kraljev je brez sledu izginil služitelj poštnega urada v Somboru Josip Šeber. V uradu je pustil 30.000 Din uradnega denarja. Sprva so sumili, da nekaj ni v redu, pregled blagajne pa je ugotovil, da je vse denarno poslovanje v najlepšem redu. Včeraj je na železniški postaji v Rajhenburgu izvršil samomor neznan moški. Vrgel se je pod beograjski brzi vlak in obležal ostal na mestu mrtev. Ugotovili so, da gre za pogrešanega Šebra. V smrt je šel zaradi živčne bolezni. Zapušča ženo in dvoje otrok.

Prijeta tihotapca mamil

Zagreb, 16. januarja. o. Zagrebška policija je izsledila novo družbo tihotapcev mamil. Že dalje časa so opažali, da izstopajo iz beograjskega brzovlaka na postaji Sv. Klara pred Zagrebom sumljivi ljudje z velikimi potnimi kovčegi. Tako sta tudi snoči izstopila neki Milan Vasiljević in neki Josip Urek. Pri pregledu prtljage so našli v kovčegih 50 kg opija. Oba sta bila seveda aretirana.

Vremenska napoved

Zemunska: Oblačno, dež v primorskih krajih, v notranjosti države sneg. Temperatura se v severnih krajih ne bo dosti izpremenila, drugod pa se bo dvignila.

Zagrebška: V zapadnih krajih padavine, ponekod dež, v ostalem oblačno in zmeren mraz.

Dunajska: Na zapadu najprej zopet oblačno in nekoliko snega, na vzhodu povečini oblačno. Položaj fronte med toplim zapadnim in mrzlim vzhodnim vremenom koleba, zaradi česar bodo tudi temperature na teh ozemljih negotove.

Naši kraji in ljudje

Mož dejanja in uspehov

Ob prihodu g. dr. Petra Zenkla v Ljubljano

O dr. Petru Zenklu, ki prihaja danes v Ljubljano, smo čitali te dni v naših dnevnikih toliko stvarnih podatkov in lepih besed, da se vprašujemo, kaj bi še mogli dodati, da bi se v očeh občinstva jasneje orisal duševni profil odličnega gosta.

Znane so predvsem njegove zasluge za velikopotezno ureditev socialnega skrbstva Velike Prage. V tem pogledu nam dr. Zenkl ne prinaša samo obsežnega filma, ki bo občinstvu nazorno

pokazal, kako skrbi demokratično velemesto za svoje občane. Ne obeta nam samo žive besede, ki bo tem več vredna, ker bo prišla iz ust najbolj avtentičnega tolmača vseh filmanih zavodov in naprav. Dr. Zenkl je tudi pripravil za naše socialne in karitativne delavce, za komunalne politike vse polno praktičnih migljajev, nasvetov in vzpodbud, ki so plod njegovega velikega teoretičnega znanja in dolgoletnih izkušenj.

Ni tedaj odveč, če opozarjamo zopet in zopet, da ne gre samo za vljudnostni obisk, marveč da je poset dr. Zenkla nadaljnji korak v našem sodelovanju s Češkoslovaško in posebej še s Prago. To sodelovanje je bilo plodno za nas v preteklosti in lahko obrodi tem več dobrig sadov v sedanjosti, ko ne odloča več tujec o našem razvoju in napredku. Uspehi in izkušnje naprednejših Čehov bi nam mogle prihraniti marsikakšne nepotrebne in drage eksperimente.

Ne dvomimo tedaj, da bo za obiskom vodilnega češkoslovaškega socialnega organizatorja ostalo na njivi naše socialne kulture kaj novih plodnih semen.

Osebni stiki s tem odličnim češkim možem so tudi v drugem pogledu za nas in še posebej za Ljubljano pomembni. Dr. Zenkl igra ne le na socialno-političnem področju v čsl. javnem življenju odlično vlogo. Baš te dni se v časopisju razpravlja o pretoječih spremembah v vodstvu prestolnice bratske države. Sedanji dolgoletni praški primator dr. Baxa, ki doseže letos 75. leto svoje starosti, se namerava umakniti in splošno se sodi, da bo g. dr. Zenkl njegov naslednik. Prisrčne zveze med Ljubljano in Prago bodo še ojačene.

V gostu pozdravljamo poosebljenje čistega češkega značaja, širokega slovanskega duha, pravega masarykovskega realizma in dobrega evropstva. Pozdravljamo v njem enega najboljših prijateljev, kar jih imamo v Pragi: moža, ki našega bratstva ne oznanja s kaskadami blešečih fraz, marveč z dejanji, z neumornim in smotrnim delom. Imamo tedaj dovolj povoda, da pozdravljamo njegov prihod v Ljubljano in da mu ob tej priliki izkazujemo pozornost kot izrednemu ,nad vse dragemu gostu vseh nas brez razlike!

★

Gospod dr. Zenkl se pripelje v Ljubljano danes popoldne; jutri bo imel ob pol 19. v veliki unionski dvorani javno predavanje s filmom, ki bo dostopno najširšemu krogu občinstva. Poleg tega se bo vršil v torek ob 17. v sejni dvorani mestnega poglavarstva informativni in posvetovalni sestanek zastopnikov socialnih in karitativnih ustanov in organizacij, kateremu bo prisostvoval tudi g. dr. Peter Zenkl. Ta sestanek je namenjen le ožjemu krogu onih, ki že delujejo na karitativnem in socialnem polju. Sestanek se bo vršil v obliki debate, ki naj pokaže, kako rešujemo razna vprašanja tu, in kako jih rešuje mesto Praga, ki ima sedaj vzorno urejeno socialno skrbstvo, oziroma, naj debata usmeri karitativno in socialno delovanje v onih panogah socialnega skrbstva, ki se pri nas še ne goji, ali pa premalo goji.

V svrho lažjega poteka debate bi bilo primerno, da bi posamezne ustanove in organizacije pripravile razna vprašanja, ki naj bi se na sestanku obravnavala. Glede na omejeno število sedežev mestne sejne dvorane je bilo mestno poglavarstvo prisiljeno razdeliti vabila na posamezne ustanove tako, da bodo mogle biti zastopane na sestanku vse ustanove, ki delujejo na socialnem polju. Tako smo obveščeni z magistrata.

Ali naj pade rimski zid?

V dobrem namenu, zavoljo ceste, so se ga vendar lotili

Snežniška ulica, ki vodi od Rimske ceste proti Mirju, se je doslej končala ob Rimskem zidu. Ob ulici na nekdanjem Pajklovem vrtu so postavili zadnje čase več vil. Preko vrta so izpeljali tudi novo državno cesto iz Tržaške ceste po Aškerčevi dalje na Cojzovo cesto, ki vodi skoro ravno preko šentjakobskega mostu do Karlovške, oziroma Dolenjske ceste. To je pomembno posebno za avtomobiliste, ki se pripeljejo

iz zapadne smeri. Doslej so morali po mnogih ovinkih in se že na stiku Bleiweisove, Tržaške in Rimske ceste niso mogli zadostno orientirati. Prebivalci vil ob Snežniški cesti pa, čeprav morejo gledati skozi okna na Mirje, so mogli tja tudi le po dolgih ovinkih. Pred leti so že nameravali ulico podaljšati skozi zid. Včasi, ko Snežniške ulice še ni bilo, so bile tod ob zidu kamenite stopnice, ki so jih pa tudi razdrli, a pred *dnevi so se rimskega zidu res lotili in vanj izkopali precejšnjo rupo, dovolj široko za osebni promet.* S to novo pešpotjo bo prebivalcem Mirja in spodnjega dela Rimske ceste zelo ustreženo saj si bodo žnjo svoje dnevne poti v mesto znatno skrajšali.

Ostanki rimskih zidov so po nekaterih znakih sodeč v Ljubljani skoro nedotakljive svetinje. Čeprav to zidovje ne priča kdove kakšnih antičnih znamenitosti, ga negujemo kakor marmornat helenski tempelj. *V resnici je to zidovje tako malo rimsko, kakor si le misliti moremo.* Zaprav je po večini rimsko le še kamenje, ki so ga na teh krajih našli na kupih in žnjim pozidali zidovje, za katerega ohranjevanje je mestna občina potrošila že lepe denarje. Pomisliti moramo, da so temelji teh zidov vse prej ko trdni in vsa krparija nad njim ne more zaleči za daljši čas. Poleg vsega se izkazujejo ti ostanki za velike ovire stavbenemu razmahu in razširjanju cestišč. Popravilo zidu in urejevanje njegove okolice ob Vegovi ulici je požrlo denarja, da bi bilo žnjim mogoče kaj potrebnejšega zgraditi. Preden pa so pričeli na tem kraju zidati univerzitetsko knjižnico, so morali podreti velik del zidu, za kar so bili zopet stroški. Zato bi bilo pametno, da bi se mestna občina odločila utrditi in temeljito popraviti le del teh rimskih zidov (koliko lepših spominkov smo že zavrgli ali uničili!), vse drugo pa naj bi podrla, ker mestnemu napredku nikakor ne more biti v prid. Zaradi razpadajočega zidovja ne bodimo sentimentalni, kadar gre za važnejše probleme in bodimo požrtvovalnejši, kadar gre za ohranitev zgodovinskih ostankov, ki so tega vredni. Razpadajoče prazno in dolgočasno zidovje pa porabite za nasip blatnih cest, ki jih je v mestu več ko preveč!

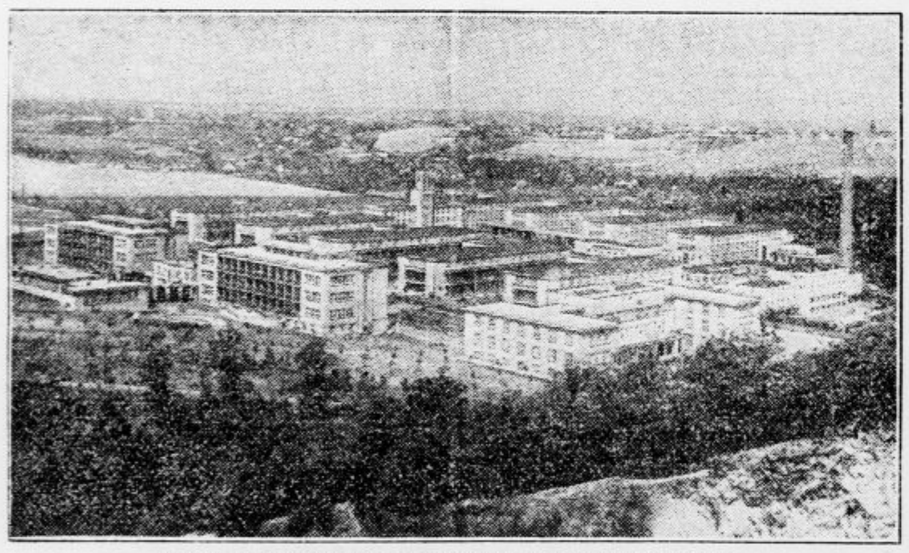

Pogled na Masarykove domove v Krčih pri Pragi

Iz bede v smrt

Ljubljana, 16. januarja.

Včeraj smo pod tem naslovom poročali o obupnem dejanju mladega brezposelnega delavca, ki si je v petek opoldne na svojem stanovanju v Zgornji Šiški 211 z britvijo prerezal žile na obeh rokah, da so ga sostanovalci našli v mlaki krvi in v globoki nezavesti. Šlo je za 32-letnega zidarskega pomočnika Ludvika Borštnarja, ki je po rodu iz Trsta. Sosedje so najprej poklicali zdravnika, obenem pa so o nesreči obvestili reševalce, ki so Borštnarja nemudoma prepeljali na kirurški oddelek. A dasi so se zdravniki z vso vnemo potrudili, da mu rešijo življenje, je nesrečnik včeraj zjutraj podlege posledicam prevelike izgube krvi. S tem se je zaključila spet ena tistih brezštevilnih tragedij, ki so tako značilne za današnji čas. Ludvik Borštnar je bil že dalj časa brez posla. Kot priden, pošten mlad fant si je neutrudno prizadeval, da bi našel kakršnegakoli dela, a vse prizadevanje je bilo zaman. To ga je že pred dnevi tako potrlo, da se je odločil za samomor. Takrat je zavžil nekakšen strup, a sostanovalci so še v pravem času opazili njegovo namero in so ga dali prepeljati v bolnišnico. Ko je okreval, se je vnovič z vso vnemo lotil iskanja, a spet povsem brez uspeha. V petek zjutraj se je še enkrat napotil za srečo, okrog poldneva pa se je vrnil domov, legel v posteljo in odpri žile v zapestjih.

Togal

Pri revmatizmu, ishiasu in obolenjih zaradi prehlada pomagajo Togal tablete. — Pazite na zaščiteno ime:

T O G A L

Din 21.—.
V vseh lekarnah.

Dr. Stevanović i Pyk
Registrirano S. br. 28068-36

Peš lahko pridete na otok bleški

Tudi državni prvak Polo Schwab se je šel vežbat na Bled

Bled, 16. januarja.

Bled spi ob jezeru — smo pred kratkim čitali v časopisih. Morda je bila ta zbadljivka opravičljiva še pred kratkim. V novem letu pa se je Bled vzdramil v novo, edinstveno lepo življenje, s kakršnim se ne more, ponašati noben drug kraj v Sloveniji. Blejski otočič je dobil močan ledeni oklep.

Gotovo poznate Bled, kakršen je v poletnih mesecih. Morda ste ga zaradi velikega sezonskega hrupa (in visokih cen) celo razočarani zapuščali, saj smo celo v ljubljanskem radiu poslušali tarnanje: »Otok bleški, kinč nebeški — kaj postal si zdaj?« Vse drugačen pa je Bled ta mesec. Kdor si želi miru in počitka, bo našel to na izprehodih, ki so ravno na Bledu neizčrpni. Posebno pa vabimo drsalce, ki tu ne bodo vezani na malo drsalno ploskev, saj skoro vse jezero pokriva debela in kakor steklo gladka ledena plošča. Starejši domačini trdijo, da že dolgo vrsto let ne pomnijo takega ledu, ki bi bil za drsanje tako primeren. Na jezeru je prostora za vsakogar. Izvežbani drsalci bodo imeli za svoja izvajanja dovolj hvaležnih gledalcev, začetnik bo lahko dobil zaželjeni, samotni kotiček, kjer bo nemoteno premagoval začetne težave.

Drsalcev je bilo zadnja leta na Bledu vedno manj in manj. Vsekakor je bilo krivo temu smučanje, ki je popolnoma osvojilo mlado in staro. Ko pa je muhasta zima vse smučarje že drugič razočarala, so Blejci s toliko večjo vnemo odšli na jezero. Tu vidiš starejše kegljače, ki neusmiljeno pošiljajo svoje tnalce ves dan sem ter tja in marsikomu se do večera nabere za »dva deci.« Otroci so pretaknili vsa podstrešja, nataknili zarjavele drsalke svojih staršev in že po prvih poizkusih mnogo obetajo. Videli smo celo preprosto jadrnico, ki je na treh drsalkah v vetru brzela hitreje od labuda, ki je za izpremembo veslal po zraku in obupano iskal svojega pristanišča.

Še bi vam lahko pripovedovali o mnogih lepotah, pa vas rajši povabimo na Bled, da sami poskusite priti peš na otok.

Prirodoslovno društvo potrebuje podpore

Lepi uspehi živahne delavnosti v zadnjih letih

Ljubljana, 16. januarja.

V predavalnici fizikalnega instituta na univerzi kralja Aleksandra se je snoči vršil občni zbor Prirodoslovnega društva, ki je sicer ena naših najmlajših znanstvenih organizacij, a je v zadnjih letih razvila izredno živahno, vsega uvaževanja vredno delavnost. Zborovanje je otvoril predsednik univ prof. dr. Alija Košir, ki je v kratkih, izčrpnih izvajanjih očrtal splošne smernice, ki vodijo društvo v poljudno-prirodoznanskem in strogo znanstvenem delu. Za poljudenje prirodoznanskih ved skrbi predvsem s svojim »Proteusom« in pa z javnimi predavanji, ki so tudi letos pred božičnimi prazniki vsak teden zbrala lepo število hvaležnih poslušalcev. Obžalovanja je vredno samo, da manjka društvu finančnih sredstev, da bi moglo v večji meri izdajati razprave, in treba bo v bodoče poskrbeti za nove vire. Knjižničarju docentu dr. Kuščerju pa je vendarle uspelo, da je na posameznih odločujočih mestih in v senatu izposloval nekaj novih podpor, tako da je društvo svoje denarno gospodarstvo vendarle lahko ohranilo v ravnovesju. V zvezi s tem je lahko zagotovilo tudi zaslužnemu odkritelju Potočke zijalke prof. Srečku Brodarju nekaj podpore, da bo mogel pred znanstvenimi forumi v inozemstvu predavati o svojih dognanjih.

Sledila so še poročila tajnika, asistenta botaničnega instituta Tomažiča, načelnika predavateljskega odseka, priv. docenta dr. Škerlja, načelnika odseka za varstvo prirode, apelacijskega sodnika dr. Pajniča in načelnika znanstvenega odseka univ. prof. dr. Rebeka. Knjižničar dr. Kuščer je poročal predvsem o uspešni izmenjavi znanstvenih razprav s tuzemskimi in inozemskimi ustanovami in pa o razvoju »Proteusa«. Načelnik gospodarskega odseka inž. Boris Hribar je v svojem poročilu predlagal, naj se osnuje poseben sklad za dotiranje znanstvenih publikacij in znanstvenega dela. S tem v zvezi je društvo votiralo 1000 din kot temeljni kamen za ustanovitev tiskovnega sklada, ki naj bi omogočil predvsem izdajanje univerzitetnih učnih knjig. Med živahnim odobravanjem je bila prečitana spomenica, po kateri naj društvo v zvezi s sorodnimi organizacijami in ustanovami pokrene smotrno in odločno akcijo, da se na bodoči Akademiji znanosti in umetnosti v Ljubljani ustanovi tudi enakovreden matematsko-prirodoslovni razred.

Na koncu je bil soglasno izvoljen v glavnem dosedanji odbor, le na mesto prof. dr. Koširja, ki je zaradi prezaposlenosti moral odložiti vodstvo društva, je bil za novega predsednika izbran prof. dr. Marij Rebek.

Primarij dr. Leopold Ješe:

Očesni oddelek, najhujši pastorek

Očesni oddelek ljubljanske bolnišnice je bil ustanovljen l. 1890. Oddelek ni bil samostojen, temveč podrejen takratnemu kirurgičnemu oddelku, kjer je imel na razpolago 34 postelj. Ko se je po ljubljanskemu potresu l. 1895. sezidala nova, sedanja bolnišnica, je tudi očesni oddelek dobil svojo streho. Po zaslugi pokojnega primarija dr. Bocka, ki je prvi izšolani okulist v naših krajih, je naše ljudstvo dobilo zaupanje do očesne medecine. Oddelek se je od leta do leta bolj polnil z očesnimi bolniki in je kmalu postal pretesen. Že po 17 letih (1912) je takratni deželni odbor kranjski upošteval utemeljene želje oddelka in je dal zgraditi izdaten prizidek. Ta ni bil majhen: dozidal se je velik enonadstropen trakt z mansardo in dva pritlična prizidka za trahom. Število postelj se je povečalo od 61 na 118. Tako so se reševale take zadeve pred 24 leti, hitro in izdatno, brez akcij in propagande!

Izgledalo je, da bo relativno tako velik oddelek zadoščal za daljšo dobo vsem potrebam. Morda bi bil res zadoščal, da ni prišla svetovna vojna, ki je zarisala v slovensko ozemlje dve državni meji. Vedeti je treba, da je pred vojno, kar se tiče očesnih bolezni, vsa Gorenjska nagibala v Celovec, slovenski del Štajerske pa v Gradec. Danes sprejema bolnike iz teh dveh pokrajin in še iz daljnega Prekmurja naš oddelek. Od l. 1912. se oddelek ni več povečal. Pač se je število postelj od takrat pomnožilo od 118 na 136, toda na škodo udobnosti in s kršitvijo higienskih predpisov. Postavili smo postelje povsod, kjer je bilo še količkaj prostora in natrpali smo oddelek do skrajne meje možnosti.

Razmere na oddelku so kmalu postale navzdržne. Že l. 1921. sem naslovil na takratni Zdravstveni odsek za Slovenijo spomenico, v kateri sem podrobno razložil obupne razmere na oddelku in prosil za potrebno povečanje. Priložil sem tudi načrt, kako si zamišljam povečanje. Tehnična komisija Pokrajinske uprave se je nato na mestu prepričala o potrebi povečanja oddelka in o izvršljivosti predloženega načrta. To pa je bilo tudi vse, kar sem dosegel. V okoliščinah, ki so od leta do leta neugodnejše, moramo obratovati naprej, kakor vemo in znamo. Zadnja leta si pomagamo na ta način, da pregledujemo sami vse bolnike, ki prosijo za sprejem, in odklonimo vsakogar, ki ni zdravljenja v bolnišnici neobhodno potreben, in pa, da bolnike predčasno odpuščamo domov. Kako oddelek vedno bolj trpi na pomanjkanju prostora, kažejo naslednje številke: L. 1890 se je oskrbovalo na oddelku 406 bolnikov, l. 1900 1089, l. 1910 1420, l. 1920 1744, l. 1930 2548, letos pa 2938, od l. 1912, ko je oddelek po dozidavi dosegel sedanjo kapaciteto, je naraslo število bolnikov od 1623 na 2938, se je torej skoro podvojilo.

Razen pretesnih prostorov ima oddelek še naslednje nedostatke. Navedel bom le glavne hibe, ker vse niti ne spadajo v javnost.

V prvi vrsti je oddelek zidan sila nepraktično. Razdelitev prostorov je tako slaba, da smo že, sam ne vem več kolikokrat, skušali temu odpomoči z drugačno razdelitvijo in zamenjavo bolniških in preiskovalnih prostorov, a se nam ni posrečilo, da bi to vprašanje zadovoljivo mogli rešiti.

Drugi velik nedostatek je operacijska soba. Neverjetno se sliši, da oddelek nima aseptične operacijske sobe. Nad tisoč operacij se izvrši vsako leto, in že 16 let izvršujemo vse aseptične operacije v navadni bolniški sobi, ki je le za silo in prav po domače preurejena v operacijsko sobo.

Oddelek nima prostora za ambulatorij. Ambulanca se vrši dan za dnem na ozkem hodniku, kjer smo drug drugemu na poti. Ta hodnik vporabljamo tudi kot ordinacijski prostor za oddelkove bolnike, tu delamo analizo seči, tu sem zgnjetemo oddelkove bolnike, da čakajo na podrobno preiskavo v temnici, tu sem se steka ves zunanji promet itd. Dostikrat postane delo na tem hodniku kar neznosno.

Oddelek nima prostora, kamor bi dali očesno gonorejo, to najbolj nalezljivo in nevarno očesno bolezen. Če moraš in moreš izbirati, si boš izbral manjše zlo. Zato devljemo take bolnike k trahomu. So sicer v nevarnosti, da se okužijo še s trahomom, obvarujemo pa druge bolnike pred gonorejo.

Oddelek nima dnevnih prostorov za moške in za otroke. Ti se potikajo čez dan po hodnikih. Tamkaj zavžijejo tudi hrano.

Očesni oddelek nima ne sobe za zdravnika asistenta in ne sob za strežnike. Strežnik prenočuje v majhni sobici pri trahomu, strežnici pa spita v majhni sobi, kjer se podnevi obsevajo bolniki z višinskim solncem, kjer se bolniki poté z elektriko, kjer sestre likajo operacijsko perilo, in kjer čakajo bolniki na operacijo. Soba leži namreč pred tako imenovano aseptično operacijsko sobo. Ta soba je pač unicum, ker je porabljiva prav za vse.

Vsi prostori moškega oddelka leže na severno stran, kamor ne posije nikdar solnce in kjer vlada v zimskih mesecih zatohlost in smrad. Slednjič so na oddelku kopalnice in stranišča v skrajno slabem stanju. Ker imajo stranišča tako neprikladno lego, se pri še tako skrbni negi ne moremo znebiti smradu, ki vlada po hodnikih, ki so pravzaprav dnevni prostori. V zimskih mesecih tu ne diši nič drugače kakor okoli oštarij.

Da oddelek kljub tolikemu pomanjkanju prostorov in kljub navedenim nedostatkom vrši v polni meri svojo dolžnost nasproti bolnikom, ki se zatekajo k nam po pomoč, je zasluga ne samo nas zdravnikov in strežniškega osobja, temveč tudi bolnikov, ki v svoji skromnosti vse to prenašajo. Čudim se, da od te strani, ki je na zidanju nove bolnišnice najbolj interesirana, ni prišel v javnost še noben glas protesta in noben klic po remeduri.

S tem, kar sem navedel, sem dovolj utemeljil potrebo po novem, večjem oddelku z boljšo razdelitvijo prostorov. Dokler pa se nov oddelek ne postavi, je neobhodno in nujno potrebno, da se sedanji oddelek s primerno prezidavo in dozidavo toliko poveča, da bo obratovanje znosno in higienično, in da bo mogel služiti bolje **sedanjemu** namenu, namreč pomagati onim, ki iščejo pri nas pomoči. Za naučne, klinične namene pa ta oddelek ne zadošča, niti ne potem, ko bo povečan. O tem ni govora. Mora se zidati popolnoma nov oddelek z vsemi potrebnimi prostori.

Pri neredni stolici, napihnjenosti črevesja zaradi zagatenja, odvaja naravna **»Franz-Josefova«** grenčica zaostanke prebave, nakupičene v črevesju. — V zdravniški praksi se uporablja **»Franz-Josefova«** naravna grenčica s popolnim uspehom pri moških, ženah in takisto pri otrocih.

Ogl. reg. S br. 15. 485/35

Gospodarstvo

Usoda načrta za spremembo uredbe o likvidaciji kmečkih dolgov

Ponovno smo že poročali o načrtu za spremembo uredbe o likvidaciji kmečkih dolgov, ki so ga sestavile slovenske zadružne zveze in Zveza hranilnic in je bil tudi predložen narodni skupščini kot predlog vseh slovenskih interesentov. Po informacijah iz Beograda pa se vprašanje te spremembe uredbe ne premakne z mrtve točke in narodna skupščina o uredbi še ni prav nič razpravljala.

»Jutro« je tudi že poročalo, da je bila preteklo nedeljo v Celju seja banovinskega odbora JRZ, kjer je bila sprejeta resolucija, ki pozdravlja uredbo o likvidaciji kmečkih dolgov ter priporoča »somišljenikom in javnosti«, naj uredbo izvršujejo in s tem pomagajo doseči njen namen. Na merodajne činitelje apelira resolucija, naj uredbo izvajajo »z vso potrebno uvidevnostjo«, v drugem delu pa zahteva, da se z javnimi sredstvi obnovi likvidnost našega zadružništva. Prav tako smo že omenili, da so ti sklepi važni in zanimivi zaradi tega, ker se je doslej skupno z drugimi zadružnimi zvezami tudi ljubljanska Zadružna zveza, katere predsednik je g. dr. Korošec, zavzemala za to, da bi se uredba o likvidaciji kmečkih dolgov spremenila. Po celjskih sklepih je treba pričakovati, da bo to svoje stališče opustila.

V torek je »Slovenec« objavil članek, v katerem pravi, da mnogi kmečki dolžniki nočejo postati dolžniki Privilegirane agrarne banke. Za vse te primere priporoča, da naj denarni zavodi izroče upnika Privilegirani agrarni banki, ker določa uredba, da morajo denarni zavodi tej banki izročiti vse kmečke dolžnike. Zgodi se namreč lahko, da si kmečki dolžnik, ki je zahteval od denarnega zavoda, naj ga ne izroči Privilegirani agrarni banki, premisli in pride z odškodninskimi zahtevami, češ da zaradi tega ni bil deležen 50% znižanja. Obenem priporoča »Slovenec« kmetom, ki se hočejo izogniti Privilegirani agrarni banki, da plačajo svoj dolg takoj s hranilno knjižico ali v gotovini, kajti potem dolžnika ni več treba izročati Privilegirani agrarni banki, ker ni več dolžnik in tudi zavod nima zadolžnice, ki jo je moral vrniti dolžniku. Kdor torej noče pod Priv. agrarno banko, se te obveznosti ne more iznebiti drugače, kakor s popolnim plačilom svojega dolga.

To »Slovenčevo« pojasnilo se lahko razume tudi tako, da lahko kmet odplača denarnemu zavodu ves svoj stari dolg in se pri zavodu na novo zadolži. Na ta način bi se po ovinkih kmečki dolžniki lahko v številnih primerih izognili, da ne postanejo dolžniki Priv. agrarne banke, ki bo izterjevala anuitete preko davčnih uprav in kmet ne bo mogel računati v primeru težkoč na nikakršno uvidevnost. Tako naj bi menda prišli do onega, kar si želimo, namreč da naši kmečki dolžniki ne pridejo pod Priv. agr. banko, kakor je to izraženo tudi v načrtu za spremembo sedanje uredbe.

Mi pa smo mnenja, da je taka pot po ovinkih zelo težavna in ne brez nevarnosti za denarne zavode. Ali ne bi bilo bolje, da bi vztrajali na spremembi uredbe, ki gre za tem, da ostanejo kmečki dolžniki v Sloveniji pri svojih posojilnicah, kar ne bi predstavljalo za državo nikake obremenitve? Glasilo Zadružne zveze »Narodni gospodar« je še v številki od 15. decembra toplo priporočalo sprejetje načrta za spremembo uredbe in je med dugim ugotovilo, da bi se prispevek države za likvidacijo kmečkih dolgov v tem primeru še bistveno zmanjšal. Sedaj bo najbrž tudi Zadružna zveza spremenila to svoje stališče, kar je obžalovati, ko gre vendar za življensko vprašanje naših kmečkih kreditnih zadrug in bi morali biti vsaj v takih vprašanjih solidarni. Medtem pa čas hiti in ob koncu januarja bo že potekel rok za izročitev kmečkih dolžnikov Priv. agrarni banki.

Kmečki dolgovi nad 500.000 din

Prejeli smo: Po uredbi o likvidaciji kmečkih dolgov ne spadajo pod zaščito dolgovih nad 500.000 Din, če posestvo kmeta ne presega 50 ha orne zemlje. Ravno to določbo pa nekateri upniki večkrat izrabijo v svojo korist na škodo dolžnika kmeta.

Številni so primeri, ko so se kmetje združili v skupine, konzorcije ali zadruge, kadar je šlo za izvršitev kakega skupnega kmečko-gospodarskega načrta (melioracije, gradnje vodovodov itd). V takih primerih so posestniki skupaj najeli posojilo, ki je največkrat presegalo 500.000 Din. Posojilodajalec pa je zahteval solidarno jamstvo vseh sodolžnikov in je zaradi tega tudi vknjižil celotno vsoto posojila na vsako posamezno posestvo kmeta sodolžnika. Običajno si je tudi pridržal pravico, da sme celotno posojilo izterjati od kogarkoli izmed teh. Dejanskemu plačniku bi v tem primeru seveda preostala regresna (povračilna) pravica nasproti soobveznim dolžnikom. Navzlic temu pa danes zaradi visoke vknjižbe ne more biti po naziranjih nekaterih upnikov deležen ugodnosti zaščite. S takim tolmačenjem uredbe lahko utrpijo največjo škodo kmetje sodolžniki, čeprav imajo najboljšo kmečko legitimacijo ravno v gospodarski solidarnosti in skupnosti.

Seveda noben upnik ne bo hotel prostovoljno razdeliti svoje terjatve sodolžnikom, ker bi se pri tem znižala obveznost posameznih kmetov porokov pod 500.000 Din in bi se jim morala priznati ugodnost kmečke zaščite, kar pa ni v interesu upnika. Ker se v takih primerih mnogokrat tolmači uredba na škodo kmečkih dolžnikov, opozarjamo, da se po členu 3 (1) uredbe smatrajo take skupne obveznosti za obstoječi dolg na posestvu kmeta šele tedaj, kadar mora to obveznost v resnici izpolniti. Zato bi bila potrebna sprememba pravilnika v katerem morajo biti pravice in dolžnosti upnikov in dolžnikov pri takih solidarnih obveznostih točno razložene, zlasti glede razdelitve skupnega dolga, sicer obstoji verjetnost, da bodo ravno tisti kmetje, katerim je zaščita v prvi vrsti namenjena in ki to zaščito najbolj zaslužijo, močno oškodovani in v mnogih primerih uničeni.

Mestna podjetja ne smejo biti davčni objekti občine

Od mestnega poglavarstva smo prejeli naslednji dopis:

Upravni odbor Mestne hranilnice je na svoji seji dne 4. t. m. odobril predlagano znižanje debetne obrestne mere, in sicer povprečno za 1%. Obrestna mera za posojila ljubljanski občini pa je bila že lani znižana na 6% in se v bodočem proračunskem letu zniža na 5½%.

»Jutro« je k temu sklepu podalo nekaj pripomb, češ da se mu zdi ta sklep upravnega odbora Mestne hranilnice škodljiv za druge upnike. Mnenje dopisnika, naj bi se občini, ki ji je torej obrestna mera določena na 5½%, zvišala oziroma ostala pri starem, češ da bi se s to diferenco pomagalo drugim dolžnikom, ki naj bi se jim obrestna mera znižala pod 7%, nikakor ne drži, ker je dolg mestne občine trikrat manjši, kot dolgovi drugih upnikov. Torej je mnenje dopisnika zgrajeno na napačnih premisah in bi bil bilančni dobiček, če bi se zgodilo po želji »Jutrovega« dopisnika, za pol milijona manjši, kakor je pri sedanji redukciji obrestne mere.

Statuti Mestne hranilnice pa govore poleg tega, da je Mestna hranilnica dolžna 20% svojega čistega dobička plačati mestni občini. To je pravilno, ker je Mestna hranilnica mestna ustanova in ima namen podpirati mestno gospodarstvo. So nekatera mesta v Avstriji, kjer mestne hranilnice poslujejo tako, da prispevajo za mestne stroške toliko, da ni treba občinam plačevati nobenih mestnih doklad. V Ljubljani tega še ni. Pač pa se more občina posluževati te pravice, ki ji gre po statutih Mestne hranilnice, da zahteva zase del dobička. Zato je sedanja mestna uprava stavila to zahtevo in je Mestna hranilnica že v tekočem letu na ta račun znižala obrestno mero svojega posojila od 7 na 6% in jo bo v bodočem še na 5½%, zato da izvrši svojo statutarno dolžnost.

Sedanja občinska uprava ima namen, vsa mestna podjetja organizirati po gospodarskih načelih tako, kakor imajo svoj pravi zmisel, da bodo z deli svojih dohodkov pomagala kriti mestni občini njena bremena in s tem davkoplačevalcem olajšala njihova bremena

*

Gornji dopis mestnega poglavarstva ne moremo pustiti brez odgovora, ne toliko zaradi Mestne hranilnice in njenih dolžnikov, kakor iz načelnih razlogov. Dopis se sklicuje na statute Mestne hranilnice, po katerih je Mestna hranilnica dolžna 20% svojega čistega dobička plačati mestni občini in pojasnjuje, da se mestna občina, ko zahteva zase del dobička, le poslužuje pravice, ki ji gre po statutih Mestne hranilnice. **Obenem napoveduje reorganizacijo mestnih podjetij v tem smislu, da bodo v bodoče s svojimi dohodki pomagala kriti izdatke mestnega proračuna.**

S predlogom, da morajo vsa podjetja in vse ustanove mestne občine pomagati prikritju mestnih izdatkov, pa se nikakor ne moremo strinjati, in to iz načelnih razlogov. Glede Mestne hranilnice moramo v tem pogledu opozoriti na češkoslovaški zakon o hranilnicah, ki se pogosto navaja kot vzgleden. Ta zakon sploh ne dopušča, da bi hranilnice na kakršenkoli način odvajala del doseženega dobička blagajni občine, temveč izrecno določa, da se čisti dobiček, kadar splošna rezerva presega 5% hranilnih vlog, lahko porabi bodisi za nadaljnje dotacije rezervnega fonda ali pa za dobrodelne in splošno koristne namene. Že v prvem paragrafu pravi ta zakon, da so hranilnice samostojne javne denarne ustanove, ki vršijo pod državnim nadzorstvom kreditne posle in smejo presežke iz svojih poslov uporabiti samo za splošno koristne namene. Namen hranilnic pa je po tem zakonu, da nudijo prebivalstvu priliko za sigurno naložbo prihrankov. Načelo, ki ga izraža češkoslovaški zakon, je torej v tem, da se ustanavljajo hranilnice z namenom, nuditi prebivalstvu možnost za sigurno naložbo prihrankov na eni strani in možnost cenenih posojil na drugi strani. Da občine ustanoviteljice ne bi izkoriščale hranilnic v svoje namene, vsebuje ta zakon celo določbo, da hranilnica svoji občini ustanoviteljici sploh ne sme dajati nikakih posojil. Tudi naš načrt zakona o hranilnicah, ki je že pred narodno skupščino, je deloma osvojil to načelo in dopušča, da smejo hranilnice svojim občinam ustanoviteljicam dajati le kratkoročne kredite in le v zelo omejenem obsegu.

Kakor mora biti namen hranilnic, da nudijo prebivalstvu možnost za sigurno naložbo prihrankov in možnost cenenih posojil, tako mora biti tudi **namen mestnih podjetij, da zgolj služijo potrebam mestnega prebivalstva.** Zato občina ne sme zlorabljati monopolističnega položaja mestnih podjetij na ta način, da jih uporablja kot eksploatacijski odnosno davčni objekt v svoje fiskalne svrhe. Že doslej je mestna občina v tem pogledu mnogo grešila zlasti pri mestni elektrarni, pri vodovodu in klavnici, saj nalaga tem podjetjem znatna bremena v korist mestnega proračuna v obliki raznih priznavalnin. To se najočitneje vidi pri mestnem vodovodu, saj imamo v Ljubljani najdražjo vodo. Če napoveduje sedaj mestno poglavarstvo, da bo reorganiziralo mestna podjetja v tem smislu, da bodo pomagala kriti mestni občini njena bremena, tedaj moremo to razumeti le na ta način, da bo skušala iz mestnih podjetij še več iztisniti v korist mestnega proračuna, kar pa bi bilo docela v nasprotju z načeli dobre komunalne politike.

Ugovor na ugotovitev, ki je bila iznešena v »Jutru«, da bi Mestna hranilnica lahko znižala privatnim dolžnikom obrestno mero na 6.5%, če bi mestna občina plačevala enake obresti, ne drži. Če Mestna hranilnica ne bi znižala obrestne mere občini od 6 na 5.5%, gotovo ne bi mogla toliko prihraniti, da bi lahko ostalim privatnim dolžnikom znižala obrestno mero še za pol odstotka. Toda v našem članku od 13. t. m. smo postavili ugotovitev, da bi bila dana možnost za nadaljnje znižanje obrestne mere privatnim dolžnikom za pol odstotka, če bi mestna občina plačevala enake obresti kakor ostali dolžniki, torej ne manj nego 6.5%. V tem primeru pa bi Mestna hranilnica v resnici lahko znižala privatnim dolžnikom obresti že za pol odstotka.

Razširjenje uvozne kontrole

Finančni minister je na predlog uvoznega odbora pri Narodni banki izdal pod št. 2280/8 odlok, da se počenši z 28. januarjem t. l. **ne more uvažati iz neklirinških držav in ne ocariniti, če uvoznik nima poprejšnjega dovoljenja Narodne banke za plačilo, naslednje blago (po številkah carinske tarife):**

št. 201/2, amonijev nitrat;

št. 234/1 gotova zdravila, vsi kemijski in lekarnarski izdelki, dozirani;

št. 238 umetne organske barve;

št. 331/1 čiste svilene tkanine;

št. 590 aluminij v palicah ali ploščah;

št. 650 parne črpalke, parne turbine, na drugem mestu neomenjeni parni stroji, motorna kolesa in vsi stroji, kjer se motorna sila pridobiva z izgorevanjem nafte, petroleja, bencina, gazolina, generatorskih plinov itd.

Sklepi konference zbornic v Beogradu

Od 12. do 15. t. m. se je vršila v Beogradu konferenca trgovinskih in industrijskih zbornic iz vse države. Konferenca je razpravljala o mnogih perečih vprašanjih, važnih za naše gospodarstvo. Proučevali so nove uredbe, tičoče se naših gospodarskih ljudi, posebno pa **uredbo o likvidaciji kmečkih dolgov,** ter so v zvezi s tem sestavili mnogo vprašanj, ki naj se nanje odgovori ali naj dobe avtentična pojasnila. Zastran vseh teh vprašanj so zastopniki zbornic odšli k ministru za trgovino in industrijo in k pomočniku kmetijskega ministra.

Glede zakonskega načrta o gospodarskih zadrugah je konferenca ponovila svoje prejšnje pripombe k temu načrtu. Nato se je konferenca **soglasno izrekla proti zakonskemu predlogu o pooblaščenih inženjerjih** v tisti obliki, v kakršni je prišel pred narodno skupščino. Naposled so razpravljali o mnogih vprašanjih, ki so v zvezi z gospodarskim delovanjem pri nas in so zbornice zavzele svoje stališče in izdale potrebne sklepe o tem, kakšne korake bodo storile v svrho njihove pravilne rešitve.

Gospodarske vesti

= **Prepoved poslovanja veleblagovnice Ta-Ta v Beogradu.** Iz Beograda poročajo, da je trgovinsko ministrstvo na osnovi uredbe o prepovedi ustanavljanja veleblagovnic, ki je bila 27. oktobra preteklega leta podaljšana za leto dni, potrdilo odlok uprave mesta Beograda o prepovedi poslovanja veleblagovnice Ta-Ta v Beogradu. Ministrstvo je svoj odlok že dostavilo upravi mesta Beograda zaradi izvršitve. Kakor znano, je uprava mesta Beograda že lani 10. junija na osnovi ugotovitev posebne komisije prepovedala veleblagovnici Ta-Ta poslovanje, ker se ni držala omejitev po citirani uredbi in ima njen obrat popoln značaj veleblagovnice. Tvrdka se je pritožila na trgovinsko ministrstvo, trgovinska zbornica pa je zahtevala, da se tvrdki takoj prepove vsako nadaljnje poslovanje, ker je bila njena veleblagovnica ustavljena v nasprotju z zakonskimi določbami. Ker pa se je bližal 27. oktober 1936, do katerega datuma je veljala prepoved ustanavljanja veleblagovnic, niso v ministrstvu vzeli stvari v pretres. Treba je bilo rešiti osnovno vprašanje, ali bo uredba podaljšana ali ne. Ker pa je bila 27. oktobra uredba podaljšana za eno leto, je moralo ministrstvo rešiti pritožbo. Potrdilo je odlok uprave mesta Beograda, ker ima prodajalna tvrdke Ta-Ta v resnici značaj veleblagovnice. Sedaj ima tvrdka Ta-Ta seveda še možnost pritožbe na državni svet in lahko istočasno zaprosi, da se izvršitev odloka odloži, dokler državni svet reši te pritožbe. V takem primeru pa mora državni svet smatrati pritožbo kot nujno, in jo takoj vzeti v pretres da se stvar ne zavlačuje.

= **Tvornica celuloza v Drvaru je pričela obratovati.** Kakor je znano, je lani prešla v izključno last države odnosno državnega podjetja Šipada, tvornica celuloze d. d. v Drvaru, potem ko je bil dosežen poravnam glede odkupa večine delnice, ki so bile do tedaj v rokah neke švicarske finančne skupine. Iz Banjaluke poročajo sedaj, da je v petek pričela tvornica po dolgoletnem mirovanju zopet obratovati. Glede na važnost vzpostavitve obratovanja te tvornice bo mestna občina drvarska priredila 23. t. m. veliko svečanost.

= **Saldo naših kliring**skih terjatev v Nemčiji znaša sedaj 21.9 milijona mark in se je dviganje nekoliko ustavilo. V starem kliringu z Italijo pa znaša saldo 42.3 milijona lir, dočim smo v novem kliringu mi dolžni Italiji že 20 milijonov lir.

= **Podaljšan rok prijavo kosmetičnih preparatov.** Minister za socialno politiko je odredil, da se rok za prijavo kosmetičnih preparatov (predviden v čl. 33. pravilnika o zdravilih in zdravilnih specialitetah), ki je bil že podaljšan do konca leta 1936. za prijavo in do konca 1937. za prodajo neprijavljenih kosmetičnih preparatov, ponovno podaljša do konca 1937 za prijavo in do konca junija 1938 za prodajo. Do 20. marca t. l. bo stalni strokovni svet sestavil spremembe in dopolnitve pravilnika o zdravilih specialitetah in jih bo dostavil zaradi odobritve ministru za socialno politiko.

= **Povišanje prispevkov pri zagrebški bratovski skladnici.** Na predlog rudarskega glavarstva v Ljubljani je minister za gozdove in rudnike odredil, da se prispevki za invalidno zavarovanje pri zagrebški bratovski skladnici povišajo za 0.5% z veljavnostjo od 1. januarja t. l.

= **Povišanje cen pri izvozu avstrijskega lesa v Madžarsko.** Z Dunaja poročajo, da je komisija avstrijskih in madžarskih interesentov povišala cene za izvoz avstrijskega lesa v Madžarsko, in sicer za mehki rezani les za 3.30 šilinga pri kubičnem metru. Sorazmerno so povišane tudi cene za okrogli mehki les in za tesani les.

= **Avstrijski izvoz lesa v letu 1936.** Pravkar so bili objavljeni uradni statistični podatki o skupnem avstrijskem izvozu lesa v preteklem letu. Mehkega rezanega lesa je lani Avstrija izvozila 51.368 vagonov (prejšnje leto 62.044), mehkega okroglega lesa 33.207 vagonov (32.121), brusnega lesa 19.619 (19.596), jamskega lesa 4937 vagonov (4173) in tesanega lesa 6025 vagonov (5277). Delno povečanje izvoza tesanega lesa, jamskega lesa in okroglega lesa ni moglo nadomestiti izpadka pri izvozu mehkega rezanega lesa. Značilno je, da se je zmanjšal pri mehkem rezanem lesu predvsem izvoz v Italijo na 27.133 vagonov (prejšnje leto 39.277), medtem ko se je izvoz okroglega lesa v Italijo povečal na 3615 (2283), izvoz brusnega lesa na 6038 vagonov (3345) in izvoz tesanega lesa na 3354 (3240). V Madžarsko je Avstrija lani izvozila 14.184 vagonov mehkega rezanega lesa (13.357), nadalje 7327 vagonov mehkega okroglega lesa (6642), 9083 vagonov brusnega lesa (1311), 4902 vagona jamskega lesa (4132) in 2403 vagone tesanega lesa (2026). Avstrijski izvoz v Nemčijo je obsegal predvsem mehki okrogli les, ki ga je Avstrija izvozila 20.008 vagonov (19.594); znaten je bil tudi izvoz brusnega lesa, namreč 7911 vagonov (7291), dočim je izvoz mehkega rezanega lesa popustil na 3473 vagonov (4216). Izvoz mehkega rezanega lesa v Francijo se je dvignil na 3139 vagonov (2280). Izvoz v Švico se je pri vseh postavkah zmanjšal. Zlasti je nazadoval izvoz brusnega lesa v Švico, ki je padel na 2868 vagonov (6622) in izvoz mehkega okroglega lesa, ki je nazadoval na 2036 vagonov (3422), dočim je izvoz mehkega rezanega lesa padel celo na 911 vagonov (1217).

= **Iz trgovinskega registra.** V trgovinski register so se vpisale nastopne tvrdke: Julij Torkar, trgovina z lesom na debelo in izdelovanje zabojev, Lesce; Nahtigal in in, ključavničarstvo, kleparstvo, vodovodna plinovodna instalacija, centralne kurjave, Ljubljana. Nadalje Medvešček Rudolf krom-kovina, Ljubljana; Rudolf Šturm, trgovska agentura in komisijska trgovina z manufakturnem blagom, Ljubljana; Vilhelmina Smola in drug, strojno ključavničarstvo, Sv. Jurij ob j.ž. — V likvidacijo je prešla »Albus«, avtodružba z.o.z. na Bledu. — Iz tvrdke Kalmus & Ogorelec je izstopil javni družbenik Ogorelec Ivan. — Pri Ljubljanski kreditni banki sta bila izbrisana člana upravnega sveta Janko Česnik in Josip Ogoreutz. — V likvidacijo je prešla javna trgovska družba Jože Mihelič in drug, Ljubljana. — Pri tvrdki Savinja, družbi z.o.z., tvornici kemičnih izdelkov v Tacnu pod Šmarno goro je izbrisan poslovodja Ivan Seunig, vpisan pa je poslovodja Milan Petrič, industrijec v Tacnu.

= **Dobave.** Strojni oddelek direkcije drž. železnic v Ljubljani sprejema do 18. t. m. ponudbe za dobavo 1.200 kg lanenega firneža, do 19. t. m. za dobavo šamotne opeke in šamotnega malterja, do 23. t. m. za dobavo 240 parov cokelj z lesenimi podplati, vodokaznih cevk in okenskih šip, do 25. t. m. za dobavo papirnatih trakov za brzinomere. Direkcija drž. rudnika v Kaknju sprejema do 28. t. m. ponudbe za dobavo 180 kilogramov saxola, plinskih cevi, klingerita v ploščah, razne barve, laka i. dr., žebljev za krovno lepenko, raznih okovov in steklenega papirja ter raznih strokovnih knjig. — Direkcija državnega rudnika Ugljevik sprejema do 28. t. m. ponudbe za dobavo 300 kg žebljev za tračnice. — Direkcija državnega rudnika Vrdnik sprejema do 4. februarja ponudbe za dobavo raznih žičnikov, do 9. februarja za dobavo 500 kg belih krp za stroje, do 11. februarja za dobavo raznih spojnic, ključavnic, pečnic iz črne pločevine, kremenja za bencinske svetilke, svinčene žice, oljnatega platna ter 10 kladiv iz litega jekla. — Komanda podmorničke flotilje v Tivtu sprejema do 25. t. m. ponudbe za dobavo kompletne strušnice. — Komanda pomorskega arzenala v Tivtu sprejema do 2. februarja ponudbe za dobavo ročnih sesalnih strojev, bencinskih svetilk, sesalk itd.

= **Licitacije.** Uprava VI. oddelka vojnotehničnega zavoda v Kamniku sprejema do 8. februarja ponudbe za dobavo 60.000 kg žvepla, 24.000 kg olja za kamniktit, 4.000 kg olja in 50 kg masti za stroje ter 5.000 metrov bombažnega platna amerikana.

Borze

Curih, Beograd 10, Pariz 20.3375, London 21.3850, New York 435.50, Milan 22.9250, Amsterdam 238.4250, Berlin 175.10, Dunaj 78.25, Stockholm 110.25, Oslo 107.45, Kobenhavn 45.45, Praga 15.20 Varšava 82.25, Budimpešta 85.75, Atene 3.32.

Blagovna tržišča

ŽITO

+ **Chicago, 16. januarja.** Začetni tečaji: pšenica: za maj 132.25 za julij 114.875, za sept. 111.75; koruza: za maj 108.25, za julij 103.50.

BOMBAŽ

+ **Liverpool, 15. jan.** Tendenca dodobro vztrajajoča. Zaključni tečaji: za jan. 6.94 (prejšnji dan 6.93), za julij 6.82 (6.82), za dec. 6.48 (6.49).

+ **Newyork, 15. januarja.** Tendenca dobro vztrajajoča. Zaključni tečaji: za februar 12.42 (12.39), za julij 12.24 (12.28).

Zbor kranjskih gasilcev

Kranj, 16. januarja.

V četrtek zvečer je bila 58. redna glavna skupščina kranjske gasilske čete. Otvoril jo je četni predsednik g. Rici Mayr, pozdravil tovariše, počastil spomin umrlih podpornikov, oprostil zadržanega predsednika občine ter sporočil njegovo zahvalo za človekoljubno delo, potem pa podal obsežno poročilo o vseh panogah dela. Bilo je 9 požarov, pri katerih je bil nastop čete vedno uspešen, kar se je posebno videlo pri požaru v tekstilni tvornici »Inteks«, katero so obvarovali gasilci ogromne škode, delavstvo pa brezposelnosti. Prevozov je bilo 119 in so bili vsi izvršeni v popolnem redu. 157 oseb je samaritanski oddelek iz najrazličnejših krajev odpremil večinoma v ljubljansko bolnišnico. Nastali stroški pa za polovico niso bili povrnjeni. Izobrazbo članstva je izpopolnjeval kulturno prosvetni odsek s predavanji in filmi, skrbel pa je tudi, da je bila četa zastopana pri vseh patriotičnih, kulturnih in dobrodelnih prireditvah domačih društev. Četa je bila zastopana pri nad 20 prireditvah gorenjskih gasilskih čet in tudi v Novem mestu. Izmed prireditev za pridobivanje gmotnih sredstev sta bili najvažnejši predpustna zabava in velika tombola, ki je po dobri pripravi in veliki požrtvovalnosti članstva dosegla popoln uspeh. Uprava čete je imela 9 sej, člani pa so svojo tehnično izvežbanost izpopolnili pri devetih vajah in v raznih tečajih. Tako je četa dosegla ono izpopolnitev, kakršno zahteva industrijski Kranj, in lahko se reče, da je poleg mariborske najpopolnejše in najmodernejše opremljena prostovoljna gasilska četa. Poleg dveh motornih brizgalen in vseh priprav za gašenje ima še 6 motornih vozil, med njimi najmodernejši aparat za gašenje s peno, »Magirus« avto-lestev in popolnoma prenovljen reševalni avtomobil. S pozivom, naj tovariši tudi v bodoče z enako vnemo služijo narodu in dokazujejo svojo udanost vladarju in njegovemu domu, pokrovitelju gasilstva Nj. Vis. kraljeviču Tomislavu in gasilskih vzornikov, je predsednik zaključil poročilo, ki je bilo soglasno in z odobravanjem sprejeto.

G. Jožko Likozar je izrekel g. predsedniku in četi v imenu župe toplo zahvalo za vzorno delo. Potem je bilo soglasno sprejeto poročilo blagajnika g. Depolija, ki je razložil, da stane samo vzdrževanje čete letno 100.000 Din in da so zbrana sredstva skoro edino le uspeh zvestega tovariškega dela. Razrešnico, ki je bila soglasno sprejeta, je predlagal v imenu nadzornega odbora g. Ažman. Proračun, ki izkazuje znaten primanjkljaj in bo zahteval tudi podpore poklicanih faktorjev, je bil soglasno sprejet. Složno so potekle volitve upravnega in nadzornega odbora, ki niso prinesle nobenih izprememb. Četo bo vodil kot predsednik g. Rici Mayr, tehnično delo poveljnik g. Anton Bidovc in njegov namestnik g. Stane Likozar, samaritanski odsek g. Janko Bidovec, kulturno-prosvetnega pa g. inž. Ožbald Gros.

Ob zaključku skupščine so se poklonili zbrani gasilci zglednemu delu gasilskega staroste ter na predlog g. inž. Grosa izvolili starešino gasilske zajednice dravske banovine g. Josipa Turka za svojega častnega člana v zahvalo in priznanje njegovih neprecenljivih zaslug za gasilstvo sploh in za kranjsko četo še posebej. Izvolitev so viharno odobravali vsi gasilci, globoko ganjeni pa so bili tovariši, ki so s častnim članom v nesebičnem in požrtvovalnem delu osiveli.

Kongres jugoslovensko-bolgarskih lig v Beogradu

Beograd, 16. januarja. p. Jutri bo v Beogradu otvorjen kongres zastopnikov jugoslovensko-bolgarskih lig iz vse države. Že nocoj je prispelo več delegacij. Ljubljanska in mariborska delegacija bosta prispeli jutri zjutraj.

Iz prometne službe

Beograd, 16. januarja. p. V železniški službi so bili imenovani telegrafski zvaničnik Rudolf Mirega na Zidanem mostu za pomožnega telegrafista, skladiščni zvaničnik Jožef Regina v Ljubljani za pomožnega oficiala ter kurjači Jožef Opertkal v Mariboru, Karel Vrhovšek na Jesenicah in Franjo Černe na Zidanem mostu za pomožne strojevodje.

ZAHVALA

Ob nenadni smrti naše ljubljene mamice, stare mame i. t. d. gospe

JOSIPINE SKUŠEK

VDOVE PO TRGOVCU V METLIKI

se najiskrenejše zahvaljujemo vsem, ki so z nami občutili bridko izgubo in nam lajšali bol s svojim sočustvovanjem ter jo obsuli s krasnim cvetjem. Zahvaljujemo se tudi prečastiti duhovščini v Ljubljani in v Šoštanju.

Sv. maša zadušnica se bo darovala v ponedeljek, 18. januarja, ob 7. uri zjutraj v tukajšnji farni cerkvi Marijinega oznanjenja.

V LJUBLJANI, dne 17. januarja 1937.

Prve brige in prve pike

Resna in šaljiva navodila vsem zakrknjenim Slovencem

Včasih se zgodi, da se spokori tudi star grešnik. Tako se je spreobrnil na stara leta tudi sovražnik smučarjev Pepe Radirka. Silno nas je mrzil in ni tako grdega živalskega imena, da nas ne bi zmerjal z njim ta hudoba takrat, kadar nas je hotel prav posebno ponižati. Kadar je pa opazil smučarko v hlačah, je pa naravnost pobesnel od ogorčenja.

Sam bog vedi, kaj je Pepeta spreobrnilo, vzroka ni nikomur povedal pa tudi ni nikogar vprašal za svet. Zato je naročil smuči pri jako dragem trgovcu s pohištvom, smučarsko obleko pa iz blaga za zimske suknje. Ker je pa gotovo še kje kakšen Pepe Radirka, ki si ne upa med nas smučarje in bi morda iskal smuči med suho robo, mu prav radi svetujemo tole:

Kaj vse moraš imeti in česa se moraš učiti, da postane vreden član naše bratovščine? Predvsem vadi po navodilih v knjigah ali v tečajih ali pa po radiu smučarsko gimnastiko; v glavnem vadi počep s stisnjenimi koleni na celem podplatu, počep v raznožnem stavu na celem podplatu s koleni in prsti navznoter, prenašaj težo z leve na desno nogo v počepu, vadi razkreke in izpade. Taka gimnastika okrepi mišičevje v gležnju, v stegnu in v križu. Kajti taka prežeča drža na smučeh je pri dolgih spustih jako naporna ter močno utruja, če nisi že prej utrdil svojih nog.

Za malo denarja si kupiš dobre jesenove smuči s pritiklinami, s Seidlovim okovjem, jermeni in natezalcem ter palice. Smuči so dolge do srede dlani stegnjene roke, palice pa do pazduhe. Boljšo robo kupi pozneje, ko boš popolnoma izvežban. Smuči, ki so popolnoma proste vsake maže, maži z lanenim oljem ter jih pred vsakim novim mazanjem, to je približno po sedmih dneh, dobro odrgni z grobo krpo. Hrani jih na suhem zračnem prostoru vedno povezane tako, da jih vežeš na skrajnem spodnjem kraju ter 35 cm od vrha, tik pod krivino. V sredi pod stremeni pa vloži 4 cm širok lesen vložek. Jermenje maži z mastjo za čevlje.

Smuči naj ti izbere dober znanec, ki ne zaupa ozkim rastem po drsni dolžini in ki otipa dilce nekako tako kakor mešetar konja. Če bi ti začetniku hotel obesiti robnike, jih kar odkloni; tudi brez njih zlezeš iz povojev. Pozneje, na turah, jih boš pa pogrešal. Nadalje ne potrebuješ ne belega, ne rdečega dresa, najboljši je iz modrega odnosno temnejšega blaga, ki pa naj bo volnen in čisto gladek. Čevlje kupi prostorne, vendar največ za dva para nogavic ter iz mehkega usnja. Ko se po nekaj letih priučiš smučarski umetnosti boš kupil čevlje iz bolj trde kravine, v katerih imaš nogo čvrsto vezano v gležnjih. Če rabiš čevlje samo za smučanje, jih ni treba okovati. Brezpogojno pa pritrdi varovalke na straneh podplatov. Čevlje maži bolj poredko z mastjo, več pa z navadnim mazilom za čevlje, ter jih zgladi s krtačo. Prevečkrat mazani čevlji propuščajo vlago, dočim z navadno pasto povoščeni ter zglajeni otresajo mokroto.

Suknjič ne sme biti kratek, ker ne varuje pred snegom. Predvsem naj bo bluza v pasu prostorna, podvita ter stisnjena z gumijastim trakom. Rokavi morajo biti prostorni, posebno pod pazduho ter v zapestju na zadrgo. Žepi naj bodo po možnosti na notranji strani. Podložen naj bo suknjič z navadno lahko podlogo. Hlače so normalno široke, v kolku bolj prostorne ter se na spodnjem kraju pred višino čevlja nalahko zožijo. Spodaj niso zarobljene, temveč obšite, ter imajo na koncu všit gumijast trak, ki gre pod stopalom ter preprečuje, da hlače ne uhajajo iz čevljev. Jako neokusne in nepraktične so hlače, ki so spodaj preveč našopirjene. Tudi kratke hlače so uporabne, vendar niso tako praktične kakor dolge; sicer pa kakor komu pristoja in prija. Da si zavaruješ stopala pred snegom, kupi ovojke ali platnene golenice na zadrgo, ki dovoljno zapirajo nart in rob čevlja. Ne pozabi na rokavice, kapo, očala, predvsem pa na dobro voljo in to tudi tedaj, ko žvižga ledeni veter okoli ušes in vse škriplje od mraza. Ne godrnjaj niti tedaj, ko se zariješ z glavo globoko v sneg.

Vzajemno mazanje smuči je najbolj izdatno in pravilno

Za smučarske maže ti pove tisti, ki te bo učil, sam pa nikar ne delaj poskusov s njimi, kajti to je peklensko učena zadeva.

Kako se boš pa učil smučanja? Najbrže imaš že koga, ki je pripravljen žrtvovati se, pa naj bo to brat ali bratranec. Morda te celo začetnika povabi s seboj na turo. Samo tega nikar takoj v začetku; kot dober tovariš ti svetujem, da poromaš z novimi dilcami v Planico, Kranjsko goro ali na Pokljuko k našim smučarskim učiteljem, da te ti poklicani strokovnjaki naučijo prvih korakov in drugega znanja. Zaupaš se pa lahko tudi tistemu, ki ti pokaže znak in legitimacijo saveznega smuškega učitelja; vsi skupaj so pa itak dovelj razupiti. Še enkrat; najprvo vežbališče, potem šele drugo. Na turah si pa začetnik samo pokvari držo ter traja precej časa predno si opili napake in ven štrleče oblike. Torej vsakemu priporočam 7 dni temeljite šole morda še drugi teden nadaljnje šole s krajšimi in lažjimi izleti na odprtih, nizkih pobočjih, po tem treningu se šele lotiš srednjih podvigov kakor so n. pr Sv. Jošt, Trije Kralji, Vršič, Planica, Sv. Duh in drugi. Vse to lahko opraviš prvo zimo. Torej zajčki ven izza peči! Še je čas, kajti zima se šele ponuja.

Recimo, od prvih pik je minilo mesec dni; smučati znaš toliko, da si upaš n. pr. na Kofce in to z dobrimi smučarji. Smučke imaš nakovane, namazane, dobro si opremljen proti mrazu, lakoti in žeji, razločuješ milo od mixa ter kalodont od klistra. Manjkata ti tudi že dva zoba, katera si pustil ob Westrovem plotu na Golovcu, z eno besedo, odslužil si regrute. Končno je minil čas večno mokrih hlač, modrih podplutb pa neprestanega pobiranja in grdih molitvic nad onimi, ki so se ti škodoželjno režali. Postal si smučar, kar je tako nekaj kakor kaplar pri vojakih. Spoznaš se na vreme, zmerjaš oskrbnice, se pripelješ brez karte do Jesenic in pripoveduješ strašne nedoživljene strahote na Hribarici o groznih prečutih nočeh v bivakih in o plazovih. Iščeš družbe smučarskih asov, škiliš za lepimi devicami in sploh se obnašaš kakor Trenker ali Zeelos. Tudi to nekaj pomeni, da doseže svoje učitelje, si pomagaš na vse nedovoljene viže. Takrat pa, ko misliš, da si pri izvajanju svoje smuške umetnosti opazovan, zgini za vogal, da te ne bodo obrekovali. Pred publiko ne sedaj na tretjo nogo, ter budno pazi, da te ne zalotijo pri jahanju palic, kajti to je za smučarskega kanona tako nekaj grdega kakor božji rop za grešnika. Po dolgih štirih letih trpljenja si se vrnil med prave kanone in počasi dobivaš imenitno ime. Dekleta zavijajo vratove, kadar švigneš mimo njih, nosiš umazan dres, smrdiš po klistru in prekajenih klobasah, tekmuješ za imenitne klube ali pa hodiš z znakom saveznega funkcionarja na tekme. Siliš med generale JZSS ter se pustiš fotografirati čim bliže ministra ali bana, ki je pokrovitelj tekme. Izpit za smuškega sodnika napraviš kar mimo grede; na vse zadnje si še diplomiral za saveznega smuškega učitelja, — in napravil si kot smučar sijajno kariero, ter samo še čakaš, kdaj se od napuha razletiš. Ja, Pepe, potem bo pa težko s Teboj!

Enkrat ti je pa te slave dovelj; češčen si toliko in oblegan, da se ti sitno zdi, pa se zatečeš za mirom v planine. Seveda si nabaviš v ta namen potrebno opremo. Predvsem potrebuješ za ta posel kratek cepin s premakljivo zanjko, dereze na deset rogljev, zimsko vrv, luč, očala, kompas in karto pa še nekaj malenkosti. Najbrže boš nesel vso to ropotijo parkrat s seboj, ne da bi jo rabil, morda celo na Veliko Planino, da naposled le uganeš pravi smisel te opreme. Dereze rabiš predvsem v ledu ter na zamrzlih snežnih strminah. Pri prvih poskusih z derezami boš pohodil sebe in druge, napravil luknje v čevlje, se boš spodtaknil in obdrgnil nos, vendar to tudi spada k stvari. Ravno tako pričakuj, da te tovariš po nesreči pobožа s cepinom po glavi; vrv pa zrači, da ti je ne požro molji! Praktično rabiti vse te stvari te bo naučil tvoj tovariš, ker le z dobrim alpinistom tvegaj težje ture. Nikjer v življenju ni dobro izvežban in zvest tovariš toliko vreden kakor v planinah. Kot smučar planinec si pa pri nas povprečna prikazen ter nisi bogve kako obrajtan, posebno pri kmetih domačinih ne, ker vlamljaš v njihove koče, kuriš njihova drva, ne moreš zapreti vrat za seboj, ker imaš rep, kvariš mlade smreke in še nešteto drugih zločinov imaš na vesti. Znamenit postaneš šele tedaj, če si prepričal svoje znance, da si prišel v treh urah iz Mojstrane na Kredarico, ali da si preplezal Triglavsko steno s smučmi, oziroma, da si šel čez Grintovec. Povem ti pa, da zelo neradi verjamejo.

Največkrat je smučar planinec že toliko star, da se mu ne ljubi govoriti. Nosi ogromen nahrbtnik, v njem pa flanelasto perilo ter sladkorčke za mlada dekleta. Najrajši se klati sam po hosti ter okrog brhkih deklet in majerk. Ker si ni pravi čas omislil žene, žalostno konča svojo smučarsko planinsko kariero v kakem zapečku, včasih kateri celo z rdečim nosom, drugi s polomljenimi nogami. Vsi pa radi obujajo spomine. Kajti, verjemite mi, da je vredno živeti, četudi samo v spominu na lepe zime in na mlade dni.

Smuk

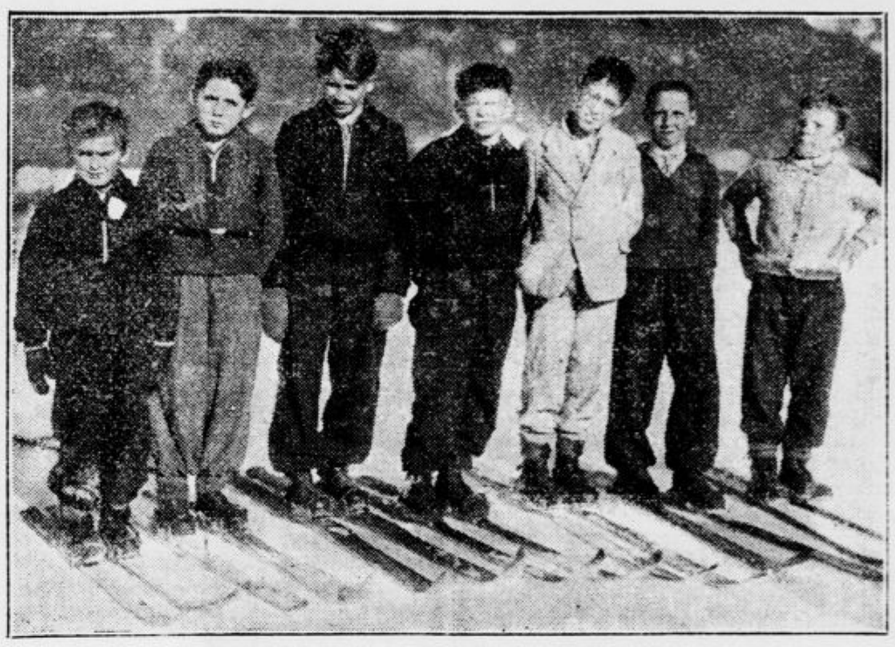

Naša mlada smučarska garda na Gorenjskem

»Bojuje se najmlajši med junaki«...

Nova tajna lepote:

PRENOVITEV POČRNELIH ZOB.

Tisoče oseb je opustilo neučinkovito metodo čiščenja in prevzelo čiščenje s **KOLYNOSOM**. Zadostuje majhna količina Kolynosa na suhi ščetki. Takoj izginejo madeži, mikrobi, ki povzročajo kvarjenje, so takoj uničeni, a Vaši zobje se bleste kot biseri. Negujte svoje zobe s Kolynosom, in oni zadobe nov blesk in naravno belino, ki polepšuje Vaš nasmeh.

KOLYNOS PASTA ZA ZOBE

Materinski dar Strmljanovi družini

Kresnice, 14. januarja.

Prejšnji teden smo poročali o obisku našega dopisnika v Jesenjah, mali hribovski vasici nasproti Kresnicam. Članek je očrtal križe in težave, ki tarejo družino železniškega uslužbenca Martina Strmljana. »Jutrovo« poročilo je vzbudilo obilo zanimanja za eno naših najštevilnejših družin. Zdaj je došlo na naslov sreskega podnačelnika g. Bogomirja Deva v Litiji, ki se je za ubožno družino toplo zavzel, nepričakovano darilo. Neka plemenita celjska gospa je poslala velik zavoj različnih daril. Pravi, da je prečitala »Jutro« z vso pazljivostjo, ter je ganjena priložila za vsakega malega Strmljana, oblekce, perilo, nogavice, rokavice. K zavoju svoje dobre mame je priložila še njena 8 letna hčerka za najmlajše: punčko, kanglico in drugih igrač, ki jih bodo samotni otroci pod Zapodjem iz srca veseli.

Zavoju je priložila blaga gospa prisrčna pismo, s katerim pozdravlja srečno Strmljanovo mamo. Ne zaradi siromaštva, ki trka na duri, temveč zaradi obilnega božjega blagoslova. Tožnega srca piše blaga celjska mati o črni usodi, ki se je zgrnila nad njo. Nedavno ji je smrt ugrabila dvoje otrok, zdaj ji je v edino srečo še živeča 8 letna hčerka... Radostno je oče Strmljan odvijal zavoj in se veselil že vnaprej obrazov doma, ko jim bo razgrnil dobrote. Kdorkoli se hoče spomniti Strmljanove družine, lahko odpošlje na naslov g. Deva. Akcijo toplo priporočamo. Mladc Strmljanovo četo bi zdaj še posebno razveselila kaka odeja, ki jih v hiši primanjkuje.

Ob upokojitvi nadzornika Zahrastnika

Škofja Loka, 15. januarja.

Z upokojitvijo sreskega šolskega nadzornika g. Vinka Zahrastnika, ki je dosegel po zakonu predpisano število službenih let, se umika s šolsko-prosvetnega področja v škofjeloškem srezu ena izmed najmarkantnejših osebnosti. Po rodu je iz Radeč pri Zidanem mostu. Le tri leta učiteljskega službovanja, eno leto na Dobovcu in naslednji dve v Zgornji Šiški, je imel za seboj, ko je prišel v naše mesto. Tako je preživel g. Zahrastnik med Škofjeločani vse faze učiteljevanja, od razrednika in šolskega upravitelja do nadzornika, skupaj 32 let, tedaj dobo, ki zasluži priznanje in hvalo. Bil je izvrsten šolnik in dober organizator s kremenitim značajem, da ni krenil nikoli med ljudi krivih hrbtenic. Njegovi ukrepi so bili vselej pošteni in odkriti. Zaradi stroge objektivnosti pri presojanju vseh vprašanj nam je bil vzor.

Z osamosvojitvijo škofjeloškega območja mu je bilo podeljeno mesto šolskega nadzornika. Zavedal se je hudega bremena, kajti 27 šol v srezu je tako porazdeljenih, da so ure in ure narazen in po večini na planinskem svetu, toda volja do napredka je premagovala vse težave. V času njegovega nadzorništva je bila otvorjena lepa vrata vzporednic, na novo pa zezidani šoli v Martinjem vrhu in Škofji Loki, kjer predstavlja nova šolska palača eno izmed najlepših škofjeloških zgradb. Razen tega se pripravlja še gradnja drugih novih šol.

Po načelu, da se delo inteligenta ne konča z uradnimi urami, zlasti ne narodnega učitelja, se je g. šolski nadzornik z vnemo uveljavljal v gospodarskih, prosvetnih in dobrodelnih društvih. Kot Sokol je deloval pri domači sokolski družini, ki ga je naposled izvolila za poštarja to. Zlasti aktivnega ga vidimo pri Tujskoprometnem društvu, ki mu je predsednik. Učiteljstvu je bil zmerom dober tovariš in zaslužen za učiteljsko organizacijo. Dosledno je zagovarjal načela zdrave personalne prosvetne politike.

Kot naroden mož je našel še toliko časa, da je izkušal z ustanavljanjem javnih knjižnic ob državni meji dvigniti narodno zavednost obmejnega ljudstva. Dela polna je tedaj življenjska pot g. Zahrastnika, ki upamo o njej, da še za dolgo vrsto let ne bo zaključena. Ob upokojitvi naj mu bo v najlepše priznanje zavest, da je storil za šolo in prosveto, kar je mogel. Še mnogo srečnih in zadovoljnih let!

A. P. Čehov.

Sneg

Konjiček je v snegu hitel pred sanmi. Na kozlu je sedel mizar Ivan Ivanić. Vozil je Vanko — svojo ženo, ki je vseh štirideset let, kar sta živela v zakonu, stradala in ki jo je časih celo pretepel — v bolnišnico.

Ivanić je imel rad žganje in ga je tudi danes že zlil nekaj kozarčkov po grlu. Napol je govoril sebi, napol ženi, ki je negibno in brez besedi ležala na saneh.

»Le potrpi, stara! V bolnišnici bo spet vse dobro. Zdravnik je učen človek in ti bo pomagal. Najprej bo seveda ozmerjal mene: ‚Ti, pijanec zakaj nisi prej prišel! Samo dopoldne ordiniramo. Jutri se vrni!' Jaz pa mu bom odgovoril: ‚Milostni gospod, pomagajte moji ženi! Na vse zgodaj sem se že odpeljal od doma, toda zaradi snežnega viharja sem le počasi prišel dalje.' Doktor bo napravil jezen obraz; jaz pa bom padel pred njim na tla in objel njegova kolena: ‚O, dobri gospod doktor! Pozdravite mojo ženo. Večno vam bom potem hvaležen.' Toda doktor se bo še nekaj časa prepiral z menoj: ‚Bolje bi bil ravnal s svojo ženo, pijanec! Palico si zaslužil!' — ‚Res imate prav, milostni gospod doktor. Toda vse eno bodite dobrega srca. Če bo moja Vanka ozdravela, se ne bom nikoli več dotaknil žganja. In samo na delo se bom vrgel. Milostnemu gospodu bom napravil čisto zastonj majhno omarico iz najboljšega rožnega lesa.' Potem pa se bo doktor nasmejal. ‚No, prav! Videli bomo, kaj se da narediti...' Vidiš, stara, tako je treba govoriti z imenitno gospodo. Vljudno in ponižno... Samo poti ne smeva zgrešiti. Sneg postaja čedalje gostejši in komaj deset korakov daleč se vidi.«

Tako je govoril Ivan Ivanić sam pri sebi. V njegovi glavi, ki ni bila vajena premišljanja, so se zmedeno podile različne misli. Nesreča ga je zadela preveč iznenada. Tako mirno je bilo doslej vse njegovo življenje in vse je šlo svojo vsakdanjo pot. Pil je žganje, delal, kadar se mu je ljubilo, in od dolgega časa pretepal svojo ženo...

Vankino nenadno obolenje pa ga je spravilo iz vsakdanjega tira in zbudilo v njem celo nekaj nežnosti. Čudni pogled svoje žene je opazil že snoči. Brez pomišljanja si je pri sosedu izposodil konja in odpeljal z njim svojo ženo v bolnišnico.

»Vanka«, je potem začel iznova, »če bi te zdravnik vprašal, ali sem te pretepel, moraš reči, da te nisem. Saj te nisem nikoli tepel iz hudobnosti. In nikoli več te ne bom premlatil. To ti prisegam pri vseh svetnikih. V hudih skrbeh sem zaradi tebe. Drugi bi te pustil doma, jaz pa te peljem v mesto. Poglej, kako se motajo snežinke. Pa vendar nisem zgrešil poti? — Ali te še zmerom tako bode v strani?«

Ivanič se je ozrl.

»Smešno«, je mislil sam pri sebi, »kako ostane sneg na njenem obrazu. Na mojem nosu se takoj stopi«.

Mizar se je temu zelo čudil, vendar pa se mu ni ljubilo premišljati, kako je to.

»Neumnost«, je nadaljeval. »Tako v skrbeh sem zaradi tebe, pa niti ne odgovoriš!«

Ivanić je žalostno vrtal po svojih mislih. Dolgo uro je sedel brez besede. Naposled pa je segel nazaj po roki svoje žene, da bi se otresel morečega dvoma. Roka je bila ledeno mrzla in trda.

Mizarju so se pokazale solze v očeh. Zdaj, ko se je hotel poboljšati, mu je žena umrla... »V grob pojde s prepričanjem, da sem bil nepopravljiv pijanec... Še nekaj let bi naj bila živela! Pazil bi nanjo in skrbel bi zanjo«.

»Kaj bi jo pa še zdaj vozil dalje?« je samemu sebi segel v besedo. »Kaj naj še počnem v mestu? Pomagati mi ne more nihče več in zdaj bo treba skrbeti samo še za pogreb...«

Nategnil je vajeti in se sanmi obrnil. Vihar je postajal čedalje hujši. Veje mladih jelk so ga šibale po obrazu. Mračiti se je že začelo.

Na saneh za mizarjem je nekaj ropotalo. Ivanić je prav dobro vedel, da udarja mrtva glava njegove žene ob rob sani. V strahu je priganjal konja k še večji naglici.

Iznenada so mu padle vajeti iz rok. Segel je za njimi, toda njegove roke so bile otrple in utrujene. »Konj bo že sam našel pot domov«, si je mislil Ivanić.

Oči so se mu zaprle. Naslonil se je na saneh nazaj in zaspal...

Ko so se sani stresle, se je iznenada zbudil. Sani so obstale in v pridušeno se leskečočem snegu se je zibalo pred njim nekaj temnega in visokega. Hlev ali koča? Ivan se je hotel dvigniti in si ogledati poslopje, toda utrujenost ga je spet potisnila nazaj na sedež.

★

Ko se je zbudil, se je zagledal v veliki dvorani, ki je imela belo prepleskane stene.

Solnce je gledalo skozi okno, prav na posteljo, kjer je ležal mizar. Tudi na drugih posteljah so ležali ljudje.

»Mašo bi bilo treba brati. Gospoda župnika bom prosil«, je dejal Ivanič.

»Pazi nase! Čisto mirno leži«, je govoril dober glas zraven njega.

Bil je zdravnik.

»Ljubi gospod doktor!« je vzkliknil mizar. »Ali ste vi tu?«

Hotel je planiti kvišku, pa ni mogel.

»Milostni gospod, rok in nog ne čutim čisto nič«.

»Saj jih tudi nič več nimaš. Odmrznile so ti... No, le nikari ne jokaj! Visoko starost si doživel in Bogu se zahvali zanjo«.

»O, gospod doktor! Samo še nekaj let bi rad živel... Svojemu sosedu moram vrniti konja, ženo moram pokopati... Usmilite se me! Napravil bom vam majhno omarico iz najboljšega lesa in krogle za biljard, milostni gospod!«

Zdravnik je pomahnil z roko in zapustil dvorano. Oči mizarja, nakažene razvaline, so osteklenele... Mož je v snegu zablodil, prav tako kakor v življenju...

Domače vesti

„Norec ima srečo“

Ta stari ljudski izrek se je pri nas enkrat obistinil v dobesednem pomenu.

Na stotisoče ljudi je te dni čakalo na glavni dobitek naše razredne loterije. Dobitek je zadela srečka št. 8.192. Eno četrtino te srečke je kupil in bo torej eno četrtino dobitka dobil duševno bolni Nemanja Kokotović, ki se zdravi v beograjski umobolnici. Peča se tam s knjigovodstvom in vrtnarstvom, pri tem pa je trdno prepričan in prepričuje tudi druge, da je potomec srbskega kralja Stevana Nemanje, pa da je seveda popolnoma zdrav in da ga le zlobni ljudje drže zaprtega.

Ko so novinarji poiskali srečnega nesrečneža in mu sporočili, da je dobil del glavnega dobitka, to ni naredilo nanj posebnega vtisa. Pač pa je hotel izkoristiti ugodno priliko, ko je videl okrog sebe novinarje, da bi po njih sporočil javnosti, da je že davno zdrav in da je že skrajni čas, da ga izpuste na svobodo. Ko so mu novinarji obljubili, da bodo to napisali, je bil tega bolj vesel kakor pa prej vesti o glavnem dobitku.

✦ **Napredovanje.** Pri naši kr. vojni mornarici je bil povšan v čin kapetana bojnega broda g. Miroslav Stumberger iz znane narodne družine v Brežicah. Čestitamo!

Matineja Z. K. D.

Vzroki, potek in konec največje križarske vojne v zgodovini!
Film, ki je po svoji dovršenosti, krasoti in ideji zadivil ves svet!

KRIŽARSKE VOJNE

10.000 SODELUJOČIH! REŽIJA CECILE B. DE MILLE

Danes v Elitnem Kinu Matici točno ob 10.30. — Matinejske cene din 3.50 in 5,50

* **Koliko je v naši banovini lastnikov fotografskih kamer** in kinoamaterjev, nam ne pove nobena statistika. Menda ni pretirano, če jih cenimo na nekoliko deset tisočev. In njih ogromna večina fotografira in filma tjavendan, brez načrta, brez sistema, brez strokovnega znanja. Kvari dragoceni material za posnetke brez tehnične in estetske vrednosti, prej ali slej obupa in se odreče enemu najlepših sportov, češ da vendarle ni tako lep in da je pred vsem predrag. Seveda ni lep in poceni, če ga gojiš brez elementarnega znanja in če nimaš prilike, da bi dobival pobude in pouk v krogu pri nas še vse preredkih amaterskih organizacij. A tudi tisti, ki te prilike nimajo, danes niso več prepuščeni popolnoma samim sebi. Če le hočejo, si lahko pomagajo. Ali ste opazili, da imajo ponedeljska »Jutra« od novega leta dalje posebno rubriko »Fotoamater«, ki prinaša izpod strokovnega peresa vsakovrstne majhne članke in nasvete o vseh mogočih vprašanjih fotografije in kinematografije? Ta rubrika daje tudi popolnoma brezplačne odgovore na vsa vprašanja, ki bi vam v tem področju težila srce. Ponavljamo: Od novega leta dalje si je slovenski amater sam kriv, če si ne zna poiskati nasvetov, kjer mu jih rade volje dajejo.

Če se odločite,

in poskusite JAJNINE-PEKATETE, Vas čaka veselo iznenadenje. Prvič, da se kuhane ne sprijemljejo, drugič, da se trikrat povečajo, in tretjič, da dajo tri krožnike iz ¼ kg paketa. — Pomislite, kake ugodnosti!

* **Na zimskosportne prireditve v Avstrijo!** V začetku februarja bo v Avstriji več mednarodnih zimskosportnih prireditev (svetovno prvenstvo v drsanju na Dunaju, mednarodna skakalna tekma v Celovcu, itd.) h katerim vsem pripravlja Putnik cenena skupinska potovanja s kolektivnim potnim listom. Vse informacije daje biljetarnica Putnik, Ljubljana, Gajeva 3.

* **Virovitica dobi mestni muzej.** V javnem življenju igra Virovitica še danes važno vlogo, njena preteklost pa je zvezana z mnogimi zgodovinskimi dogodki. V mestu samem je iz preteklosti ostalo sicer malo dokumentov, marsikaj pa se najde v okolici in, da bi bilo vse to zbrano in ohranjeno, je skupina javnih delavcev zahtevala, naj se osnuje v Virovitici mestni muzej. V občinski hiši je občinska uprava za muzej že odredila prostore in nekaj intelektualcev se je prostovoljno javilo za organizacijo in vodstvo muzeja.

Kuhanje na električnih ploščah

se vrši

vsako sredo ob pol 17, Gradišče 14/I.

Gospodinje vabljene!

* **Razširitev zagrebškega kolodvora.** Na glavnem kolodvoru v Zagrebu so že pričeli z graditvijo novih peronov in podzemnih hodnikov in bodo ta dela gotova že do začetka velike sezone, to je do konca maja. Prve preureditve kolodvora bodo stale blizu 5 milijonov. Po statistiki je imel zagrebški kolodvor lani največji promet v državi. Že nekaj let se opaža, da je meseca avgusta in septembra promet najživahnejši, najslabši pa je promet vsako leto meseca februarja. V kolodvorsko blagajno je prišlo lani nad 120 milijonov dinarjev, iz Zagreba pa je odpotovalo preko 2 milijona ljudi.

Iz »Službenega lista«. »Službeni list« kr banske uprave dravske banovine« št. 5 z dne 16. t. m. objavlja ukaz kraljevskih namestnikov o amnestiji in pomilostitvi, uredbo o opravljanju državnega strokovnega izpita računsko-blagajniških uradnikov v resoru ministrstva za gozdove in rudnike, izpremembe v pravilniku za opravljanje podpregledniškega, preglednišk ega in strokovnega uradniškega izpita pri finančni kontroli, telefonski promet: nove proge z Avstrijo in z Italijo, izprememe v staležu banovinskih uslužbencev na območju dravske banovine in razpored v državnem svetu za leto 1937.

* **Pomladanski velesejem v Leipzigu** bo otvorjen 28. februarja in bo ostal odprt do vključno 8. marca. Vzorčni velesejem bo zatvorjen 5. marca, velesejem tekstilnega blaga in oblačil 4. marca, tehniški in stavbinski velesejem pa 8. marca, razen pri ključenega velesejma za fotografije, optiko in kino, ki se zaključi že 5. marca.

Pri razpokani koži, ozeblinah, lišajih in izpuščajih — čudovito deluje »OBLAKOVO KAMILČNO MAZILO«!

* **Velika brezplačna loterija Jadranske straže,** katere žrebanje bo 15. marca letos, ima veliko število dobitkov: brezplačna potovanja po Jadranskem in Sredozemskem morju, brezplačna bivanja v prvovrstnih hotelih na Primorju, materialni dobitki, med temi jadrnica, zlata ura in drugo. Pravico na igranje imajo vsi dosedanji podporni člani, odnosno naročniki revije, ki plačajo najkasneje do 15. februarja celo naročnino za l. 1937. Prav tako se lahko udeležijo loterije novi podporni člani (naročniki), ki do istega dne plačajo naročnino (članarino) za vse leto 1937. Članarina za podporne člane v kateri je všteta tudi naročnina za revijo, znaša letno 120 Din. Poleg pravice na brezplačno revijo imajo člani 25% popusta enkrat letno na ladjah Jadranske in Dubrovačke plovidbe in popuste v mnogih hotelih v državi. Prijave novih podpornih članov in naročnikov sprejema direktno izvršni odbor Jadranske straže, Split, Bana Jelačića 1/II.

* **Na svetovno razstavo v Pariz** se bomo peljali z odprtim avtobusom v dveh različnih variantah. Prva varianta od 6. do 20. junija in od 1. do 15. avgusta: Ljubljana, Lienz, Innsbruck, Konstanz, Schaffhausen, Strassbourg, Nancy, Paris, Saarbrücken, Stuttgart, München, Heiligenblut, Ljubljana. Druga varianta: od 4. do 18. julija in od 5. do 19. septembra: Ljubljana, Benetke, Gardsko jezero, Milano, Torino, Mont Cenis, Grenoble, Lyon, Paris, Basel, Luzern, St. Moritz, Bolzano, Ljubljana. Vsako potovanje bo trajalo 15 dni. Poleg tega se bodo vršili izleti v Benetke, Monte Carlo, Nico, Rim, Grossglockner, Salzkammergut, Češko, Dolomite, Dubrovnik in Maria Zell in bo še več krajših potovanj po tuzemstvu. Zahtevajte prospekte. Prijave in podrobne informacije v Okornovi izletni pisarni Ljubljana, hotel Slon.

ADVOKAT

DR. KIMOVEC IVAN

PREJE V KRANJU

JE ODPRL PISARNO

v LJUBLJANI, Wolfova 10

Telef. 39-18.

✦ **Nov grob.** V Vevčah je umrl g. Vaclav **Tuma,** delovodja združenih papirnic. Pogreb bo danes ob 16. Blag mu spomin, žalujočim naše iskreno sožalje!

* **Po tragični smrti dokazana nedolžnost.** V dugareški tekstilni tovarni so lani konec julija ugotovili tatvino velikih količin platna. Osumili so več delavk in delavcev. Med njimi sta bili tudi 20-letna Marija Biršićeva in njena 19-letna sestra Ruža. Starejša sestra se je nameravala poročiti in, ker je pripravljala balo, se je po kraju in okolici raznesel glas: Aha, to je ukradeno platno! — Med preiskavo so zaplenili mnogo platna in Mariji Biršičevi so odnesli celo zefir, kakršnega ni dugareška tovarna nikdar izdelovala. Sumničenje je sestri silno potrlo in, ko je starejša obupala, ji je v smrt pod vlak sledila tudi mlajša, ker jo je kot svojo vzornico vedno posnemala. Zdaj je dolgotrajna preiskava končana in dokazano je, da sta bili nesrečni sestri z mnogimi drugimi osumljenci vred popolnoma nedolžni.

Začel sem s privatno prakso

ing. agr. Lojze Prezelj

specialist za rastlinske bolezni (fitopatolog)

Ljubljana, Tyrševa (Dunajska) c. 23.

Nasveti. Pregledi. Obramba in zatiranje vseh rastlinskih škodljivcev.

* **Luške cesta.** Sreski cestni odbor v Kamniku je vstavil v proračun za prihodnje leto vsoto 200.000 din kot prispevek za nadaljevanje gradnje luške ceste. Z lanskim in letošnjim prispevkom bo torej omogočena zgradba prvega kilometra v smeri od Črnivca proti Volovljeku. Do sedaj je zgrajen del od črnivške serpentine do prvega ovinka. Gradnja v tem delu je bila zelo težka, ker je bilo treba prekopati strmo pobočje hriba in prevrniti več tisoč kubičnih metrov zemlje. Z vsakoletnimi prispevki banske uprave in cestnega odbora pa se bo luška cesta le počasi pomikala naprej, saj je prvi del, ki je dolg 4662 m, proračunan na poldug milijon. Prvi kilometer bo zaradi težavnega terena stal nad 400.000 din. Ker naši gospodarski in tujsko prometni interesi že tako dolgo kličejo po luški cesti, bi bilo nujno potrebno, da se najde primerna rešitev, s katero bi bilo omogočeno pospešiti gradnjo, tako da bi bila cesta vsaj že drugo leto na Volovljeku. Edini izhod bi pač bil, da bi se najelo posojilo, ki bi se odplačevalo v obrokih. Stroški bi s tem ne bili večji, ugodne posledice v razvoju tujskega prometa pa bi bile vidne že takoj naslednje leto.

ZAHTEVAJTE PIJTE

„PUROSAN“ kavo

✦ **Spominjajte se izmed potrebnih najpotrebnejših** in položite bednim slepim na oltar trpljenja plemeniti dar. Darove hvaležno sprejema Podporno društvo slepih Ljubljana, Gradišče 7.

✦ **Pri zaprtju** in motnjah v prebavi vzemite zjutraj na prazen želodec kozarec naravne Franc Jožefove grenčice.

Dr. DARKO ČERNEJ

je otvoril

advokatsko pisarno

V LJUBLJANI

Tavčarjeva ulica 5.

* **Protest organiziranih mornarjev.** V Splitu se je vršilo zborovanje strokovne zveze pomorcev in sprejeta je bila protestna resolucija proti nameravanemu podaljšanju dobe za dosego pokojnin pri okrožnem uradu v Splitu. V mornariških krogih se je razširila vest, da nameravajo podaljšanje izvesti zaradi pomanjkanja denarnih sredstev pri okrožnem uradu. Protestna resolucija tudi naglaša, naj se čimprej razpišejo volitve za vse ustanove delavskega zavarovanja, strokovni zvezi pomorcev pa naj se prizna pri teh ustanovah primerno število zastopnikov.

✦ **Stroj za pisanje not in aparat, ki note sprejema,** sta dve presenetljivi iznajdbi. S konstrukcijo stroja za pisanje not so se bavili že kakih 70 let iznajditelji po vsem svetu, zdaj pa so vsa ta prizadevanja dosegla svoj cilj s pisalnim strojem za pisanje not »Nototyp — Rundstatler«, ki piše note na nečrtan papir. Ta iznajdba je za pevska društva, gledališča in glasbene šole zelo pomembna in dovršena v praktičnem pogledu. Pisalni stroj za pisanje not bo razstavljen na pomladanskem velesejmu v Leipzigu, ki bo otvorjen letos 28. februarja. Razstavljen pa bo tam tudi aparat, ki sprejema in piše note melodij, katere igra kdo na glasovirju ali pa na kakem drugem instrumentu s tipkami. Ta aparat deluje po principu fotografičnega aparata s to razliko, da se namesto filma premika skozi škrinjico za učinke svetlobe preparirana trak papirja. Pod tipke glasovirja ali kakega drugega instrumenta se pritrdijo kontaktna peresca, ki so s posebnim kablom zvezana z aparatom. Skladatelj se lahko popolnoma posveti svoji inpiraciji in aparat mu da točno zabeležene note skladbe.

* **Pouk o modernem knjigovodstvu** nudi Slovencem novo, obširno delo znanega našega strokovnjaka prof. Frana Sča. Delo bo obsegalo štiri knjige s skupno 700 stranmi. Prvi dve knjigi sta pravkar izšli v zelo okusni opremi. Delo, pisano v lepem slogu in opremljeno z dobrimi slikami, je namenjeno samoukom, ki se hočejo seznanjati s knjigovodstvom in imajo resen namen, da ga spoznajo od najvišje do najnižje stopnje. Seveda pa bo delo izvrstno ustrezalo tudi strokovnjakom (praktikom), ker obravnava bilance, organizacije, transmisije ter razjasnjuje temelje bančnega, industrijskega in tovarniškega knjigovodstva. Začetnik mora vestno preučevati stran za stranjo pa se bo prikopal do znanja modernega knjigovodstva, a poslovnim ljudem bo Sčevo delo vsestransko ustrežljiv priročnik. »Knjigovodstvo« izdaja strokovna založba, ki ima letos na programu devet strokovnih knjig. Naslov strokovne založbe je: Ljubljana, poštni predal 272.

VSI, KI TRPITE NA KURJIH OČESIH

trdi koži in zaraslih nohtih pridite, da Vam jih s koreninico in brez bolečin odstranimo. Takoj Vam bo odleglo. Zopet boste prijetno razpoloženi za vsako delo. Sprejemne ure ob delavnikih od 7.30 do 18.30 ob nedeljah in praznikih od 7.30 do 12 ure. V kopališču hotela »Slon« Frančiškanska ul. 3.

✦ **Tovarna JOS. REICH** sprejema mehko in škrobljeno perilo v najlepšo izdelavo.

Iz Ljubljane

u— **Vprašanje nove bolnišnice pred Društvom absolventov trgovskih šol.** Društvo absolventov trgovskih šol je v četrtek zvečer priredilo v restavraciji Zvezdi zanimivo predavanje predsednika Zdravniške zbornice primarija dr. Meršola o akciji za razširitev ljubljanske bolnišnice. Predavatelj je očrtal ves razvoj ljubljanske bolnišnice od njene ustanovitve za cesarja Jožefa II. pa do današnjih dni. Naslikal je nevzdržno stanje, ki je v bolnišnici zavladalo v povojnih letih, in naznačil nekaj najbolj nujnih poti, po katerih bi se dalo priti do boljših, zakonu in zdravstvenim interesom naroda ustrezajočih prostorov. V daljši debati, ki se je razvila, je primarij dr. Meršol na kratko očrtal še razmere v drugih bolnišnicah v državi, ki prav za prav niso kaj boljše kakor pri nas, ni pa drugod tolikšnega navala na bolnišnice, ker marsikod še zmerom prevladuje staro naziranje, da gre človek v bolnišnico samo umirat, ne pa se zdravit. Mnogo smeha je vzbudila predavateljeva opomba, češ da so prenatrpanosti kirurškega oddelka do neke mere pogostokrat krivi — smučarji. V dobri zimski sezoni imajo skoro vsak ponedeljek na kirurškem oddelku do deset novih pacientov, ki jim je prevelико navdušenje za smuko prineslo zlomljene ude. Za svoja stvarna, zanimiva izvajanja je bil primarij dr. Meršol deležen prav toplega aplavza.

TKALNICE!

Salmajster (nadmojster)

bi rad sprejel službo v večjem mestu Maribor, Beograd, itd. zmožen sem tudi voditi manjšo tkalnico (Bundwahre) ali avtomate (Nothrop). Nastopim lahko takoj.

Naslov na oglasni oddelek »Jutra« pod šifro »Tkalnice«.

u— **XII. poljudno znanstveno predavanje Prirodoslovnega društva.** Predaval bo g. dr. Olujić o primeru razvoja živalskih vrst v dalmatinskem terciarju. Predavanje bo v torek 19. t. m. ob 18. v predavalnici mineraloškega instituta univerze (pritličje, glavni vhod s Kongresnega trga). Vstopnina 4 in 2 Din.

u— **Novi trnovski župnik** dekan g. Janko Cegnar pride na svoje novo mesto v torek 19. t. m. Za zvečer ob četrt na 20. uro se mu pripravlja sloves sprejem. Slovesno ustoličenje novega župnika bo v nedeljo 24. t. m. ob 9. dopoldne.

u— **Slavni ruski pianist Aleksander Borovski bo igral na svojem koncertu v petek 22. t. m. v veliki filharmonični dvorani naslednja dela: Najprvo zaigra 2 sonati in sicer v fis-molu in A-duru, ki jih je napisal Scarlatti. Zatem sledi znameniti Bachov »Preludij« in »Fuga« za orgle v A-molu v klavirski obdelavi, katero je napravil Liszt. Nato zaigra Lisztovo sonato v H-molu. Sledi nekaj krajših skladb in sicer Sandbyeva »Berceuse«, 2 polki od Smetane, Prokofjeve 4 vizije in Stravinskega »Ples« iz baleta »Petruška«. Sklepno točko klavirskega koncerta tvori Musorgskega delo »Z razstave«, ki ima 6 odstavkov s posebnimi naslovi. Ker je Aleksander Borovski v resnici velik pianist še prav posebno opozarjamo na petkov koncert, za katerega se dobe vstopnice že zdaj v knjigarni Glasbene Matice.**

Vsi, ki potujete v Zagreb

obiščite mojo najelegantnejšo kavarno in hotel

„MILINOV“

Počutili se boste kakor doma. Cene sobam sem znatno znižal. Zbirališče Slovencev. V hotelu in kavarni najcenejša in najboljša restavracija in vse najmodernejše udobnosti.

Priporoča se lastnik

Joško Petan

HOTEL MILINOV IN VELIKA KAVARNA

Zagreb — Jelačičev trg.

u— **Literarni večer** se bo vršil pod okriljem društva absolventov trgovskih šol v sredo 20. t. m. ob 20. v veliki dvorani Delavske zbornice. Svoja dela bodo čitali pisatelji gg. dr. Bogomir Magajna, Jože Kranjc, Ludvik Mrzel in Tone Seliškar. Vstopnina 5, 4, 3 in 2 Din. Pridite!

Darilo za vsako priliko za Din 20.—

in to:

1 kom toiletnega mila; 1 kom mila za britje; 1 steklenico kolonske vode; 1 kom zobne kreme, 1 kom glavnik; 1 kom vaselin; 1 kom šampon; 1 zobno ščetko vpošljite v znamkah ali po položnici štev 13285 na naš naslov in mi Vam poštno obratno franko pošljemo.

Se priporoča

Foto-parfumerija in galanterija

LOJZE ŠMUC

LJUBLJANA — Aleksandrova cesta 8.

u— **Bogojavljenje.** V torek 19. t. m. na pravoslavni praznik »bogojavljenja« bo v tukajšnji pravoslavni parohijski cerkvi sv. Cirila in Metoda ob 10. služba božja, ob 11. po službi božji pa procesija (litija) okoli cerkve, nakar se pred cerkvijo izvrši svečano blagoslovljenje vode.

Velik „Lovski ples“

priredi Lovsko društvo

1. FEBRUARJA 1937, NA TABORU.

u— **Bloki »Pomoč potrebnim«,** katere je uvedla mestna občina, so se obnesli kot dobro sredstvo za podpiranje revežev, ker je vsaka zloraba podpore izključena in dobi revež s kuponom podporo le v živežu. Zaradi tega prosi mestna občina vse dobrosrčne Ljubljančane, da si nabavijo bloke »Pomoč potrebnim«, ki se dobe v trafikah.

u— **Prostovoljna gasilska četa Ljubljana VII — Šiška je imela v nedeljo občni zbor, katerega se je udeležilo 35 izvršujočih članov. Na dnevnem redu so bile tudi volitve novega odbora, pri katerih so bili soglasno izvoljeni v upravni odbor: predsednik Rudolf Mlakar, poveljnik Josip Lepša, tajnik Andrej Belič in blagajnik Peter Rogelj. Čeprav je okraj Ljubljana VII. precej obsežen, ima četa zelo malo podpornih članov. Zato apelira na hišne posestnike, kakor tudi na zasebnike, da se prijavijo kot podporni člani, saj je letna članarina malenkostna. Prijave sprejema predsednik čete in vsi člani upravnega odbora.**

ZVOČNI KINO SOKOLSKI DOM v Šiški, telefon 33-87

R. Benatzkega svetovni operetni šlager

PRI BELEM KONJIČKU

Herman Thimig, Christl Mardayn, Theo Lingen

Predstave samo v nedeljo ob 3., 5., 7. in 9. uri.

V nedeljo ob 11. uri dopoldne za ceno Din 3.50 na vseh prostorih opereta s Paul Hörbigerjem VSE RADI MUZIKE

u— **Lutkovni oder Sokola I. na Taboru** vprizori danes ob pol 16. pravljično lutkovno igro »Raženvet in Lilijana« v 6 slikah. Dejanje se vrši na dvoru kralja Zlatokrona, v romantičnem gozdu, strašni kačji dolini in začaranem vrtu čarovnika Negromantika. Vabimo vas, da si to krasno igro ogledate.

Vaš fotoaparat

zamenjate za Leico, Contax ali Rolleiflex najkulantneje pri

Foto Touristu-Lojzu Šmucu

LJUBLJANA — Aleksandrova cesta 8.

u— **Šentjakobska knjižnica v Ljubljani** Kongresni trg 7 v hiši Slovenske matice je izposodila leta 1936 na 56.702 stranki 178.503 knjige in sicer 72.230 slovenskih, 4828 srbohrvatskih, 191 čeških, 225 ruskih, 11 poljskih, 96.799 nemških, 1968 francoskih, 842 italijanskih, 491 angleških, 66 esperantskih ter 852 modnih listov. Knjižnica posluje vsak delavnik ob pol 4. pop. do pol 8. zvečer. Vstop v knjižnico ima vsakdo. Na razpolago tiskani imenik knjig.

KINO MATICA

TEL. 21-24

Izvirni rusko sovjetski film

CIGANSKA POSTAVA

V gl. vlogi lepa Lela Černaja

SLOGA

TEL. 27-30

Šlageropereta sezone! V gl. vlogi poje **Janette Mac Donald**

ROSE MARIE

UNION

TEL. 22-21

Danes PREMIJERA VELIKE KOMEDIJE

VERONIKA

Zabavali Vas bodo: Hans Moser, Theo Lingen, Hilde Hildebrandt, Willy Eichberger itd.

Predstave ob 15, 17, 19. in 21. uri

u— **Šentjakobčani vabijo,** da si ogledate drevi ob 20.15 izvrstno komedijo »Pobegla nevesta«. To je zadnja večerna predstava te uspele igre, ki je večer za večerom napolnila dvorano do zadnjega kotička. Zamudniki se ponovno opozarjajo, da med dejanjem vstop v dvorano ne bo dovoljen.

DRSALKE NIKLJANE

od din 83.— dalje pri A. GOREC

d. z o. z. — poleg nebotičnika

u— **Društvo »Tabor«** priredi svoj pustni večer v torek 9. februarja v dvorani Delavske zbornice. Spored bo zabaven, godba dobra in vztrajna, prvovrstne jedi in pijače poceni, a vstopnina nizka. — Čisti dobiček prireditve se bo uporabil za vzdrževanje društvenega zavetišča za brezposelne, kjer daje društvo prenočišče, a v zimskih mesecih tudi brezplačno hrano do 80 brezposelnim delavcem. Vse prijatelje in podpornike prosimo, da ohranijo društvu svojo naklonjenost in ga tudi ob tej priliki podprejo. Odbor.

u— **Tečaj za matere in dekleta** o negi, vzgoji in prehrani dojenčka se prične konec tega meseca v zavodu za zdravstveno zaščito mater in dece v Ljubljani, Dečji dom kralj. Marije (Lipičeva ulica). Tečaj je praktičen in namenjen mladim materam in bodočim materam ter je brezplačen in traja v celoti 12 ur, to je 6krat po 2 uri. Tečaj bo popoldne od 4.—6., ali zvečer od 8.—9.30. Vpisovanje in prijave dnevno v dopoldanskih urah tudi telefonsko na številko 29-24.

u— **Lutkovno gledališče Ljubljanskega Sokola** danes 17. t. m. ob 16. »Vesele lutke«.

u— **Koncert v dvorani bežigrajske narodne šole** ki ga bo izvajala mladina kranjske Glasbene šole danes ob pol 16., zasluži vso pozornost našega glasbo ljubečega občinstva. Nastopi pevski zbor, orkester, solisti, kvartet in zbor harmonikarjev.

MED. UNIV.

dr. Vladimir Milavec

specijalist za kožne in spolne bolezni ter kozmetiko

naznanja, da je pričel s privatno prakso.

Ordinira od 1 — 3.

ALEKSANDROVA c. 16. pritličje

Diatermija Ločeni čakalnici.

u— **Primorski akademiki** prirede 6. februarja v Trgovskem domu svoj VI. družavni večer. Opozarjamo občinstvo na to prireditev, ki je znana po svoji prijetni razgibanosti. Sodelovali bodo priznani umetniki, za ples pa bo skrbeh izvrsten jazz.

Založba „Modra ptica“

v Ljubljani obvešča vse interesente, da je izšel I. del WELLSOVE:

SVETOVNE ZGODOVINE.

Naroča se pri založbi »Modri ptici« v Ljubljani, Cesta 29. oktobra (Rimska cesta) št. 1/I. nadstropje — dobi se pa tudi lahko v knjigarnah.

u— **Matineja ZKD.** Kot nedeljska matineja Zveze kulturnih društev je na sporedu v Elitnem kinu Matici film »Križarske vojne«. Film, ki pomeni nedvomno višek filmske ustvarjalne sile, je po svoji dovršenosti, krasoti in ideji zadivil ves svet. In to upravičeno. Slavni režiser Cecil B. de Mille je na podlagi avtentičnih zgodovinskih virov pričaral vso romantiko zgodnjega srednjega veka, vso razgibanost tiste dobe, ko je moral meč odločiti sporno posest Jeruzalema. Tako je nastalo čez 3.000 metrov filma kot trajen dokument one dobe, ki živi le še v šolskih knjigah in po možnosti tudi v študentovskih glavah. Zato je bilo razumljivo zanimanje dijaške mladine, ki je do zadnjega sedeža napolnila dvorano pri včerajšnji popoldanski matineji, tako da je moralo vodstvo vse zapoznele posetnike odkloniti. Če bo zanimanje, se bo vršila še ena matinejska predstava v ponedeljek ob 14.15. Opozarjamo današnje posetnike, da se zaradi ogromne dolžine filma prične predstava točno ob 10.30 in bo blagajna odprta od 9.30 dalje. Film pač zasluži, da si ga vsakdo ogleda! Matinejske cene so 3.50 in 5.50 din.

Matineja kina Sloge

Božanska

GRETA GARBO

v drami

Kakšno me želiš?

Samo še danes ob 11. dop.

Cena 3.50 in 5.50 din

u— **Pesni zavod »Jenko« v Kazini ima svoje plesne tečaje in posebne ure še do 15. marca.** Začetniški tečaj vsak ponedeljek ob 20. Novinci-dame in gospodje se vedno sprejemajo. Vsako nedeljo ob 16. popoldanski ples. Vsak torek in četrtek ob 20. nadaljevalna tečaja. Informacije in posebni pouk vsak dan. Dijaki popust.

Danes akademija

poml. Jadr. straže

I. drž. real. gimnazije v Kazini, ob 8. uri zvečer. — Po akademiji ples do 12. ure; RONNY JAZZ.

u— **Opereta, ki bi ugajala tudi v Ljubljani.** Poročali smo lani o opereti »Rosemarie«, ki je delo dveh ameriških Čehov in je naglo zaslovela po vsem svetu. V Pragi so jo lani dajali dolge mesece, večer za večerom, enako v Parizu in Londonu. Originalne, res prikupne melodije so znane tudi pri nas, saj jih pogosto lahko čujemo tudi v radiu. Prav gotovo bi bila »Rosemarie« neprimerno bolj dobrodošla, v Ljubljani, kakor na primer »Dvojno knjigovodstvo«. Film, ki ga je napravilo veliko ameriško filmsko podjetje MGM in ki te dni teče v kinu »Slogi«, kaže, da je tudi vsebina izvrsina, ena najboljših kar jih premorejo moderne operete. Ima tudi svojo etično podlago, ko vabi velemeščana iz hrupa in šunda v gorsko samoto, na deželo, k jezerom, k skrivnostnim obredom starih ameriških plemen, izkratka iz velemestne okostenelosti nazaj k večni lepoti narave. Petje in igra Jeanette Macdonaldove in tenorista Eddyja je na višku. Zares, kdor si ogleda to prvovrstno, povsem originalno in umetniško daleč nad povprečkom stoječo filmsko operetO, si bo poželel, da jo kdaj vidi tudi na odru.

KINO IDEAL

Grandijozni velefilm

GARCIA

V glavnih vlogah: **Wallace Beery, John Boles, Barbara Stanwick**

Danes ob 15., 17., 19. in 21.15 uri

u— **Obvestilo!** Ker smo zvedeli, da se naš renome zlorablja, opozarjamo naše odjemalce, da v Ljubljani nimamo ne posebnega prejemališča ne potnikov za pokromanje. Sprejemamo blago v pokromanje le v Šiški Celovška c. 90a, poleg stare mitnice. **Obenem sporočamo, da smo cene znatno znižali.** Unitas dr. z o. z.

u— **K notici o tragični smrti na Ježici** objavljeni 13. t. m., nas prosijo za tale popravek: Alesini Edvard ni umrl za jetiko, temveč za posledicami pljučnice.

u— **Registrirne blagajne in pi alne stroje** popravlja strokovno in poceni Boris Simandl, Ljubljana, Kolodvorska 11, telefon 24-37.

Iz Maribora

— **Napredovanje v magistratni službi.** V smislu sklepa v petkovi tajni seji mestnega sveta so napredovali v višjo položajno skupino: ravnatelj mestnega električnega podjetja J. Uršič, inž. arh. Vičič, geometer Viktor Pohar, mag. uradnik Vinko Hameršak, uradnica MP Zofija Trstenjakova, Ivanka Braniseljeva ter namestnik vodovodnega mojstra Zupanek.

a— **V Mariboru bivajoči rez. častniki** s činom poročnika oz. podporočnika so obvezani, da se udeležijo 19. t. m. od 20. do 22. ure predavanja, ki bo v vojašnici kralja Petra I. Osvoboditelja (bivša kadetnica). Vsi nujno zadržani morajo predhodno poslati svoja opravičila poveljniku vojnega okrožja.

a— **Telefonski interesenti.** P. t. tvrdke in poedinci v Mariboru in bližnji okolici, ki reflektirajo na nove telefonske napeljave, se vabijo, da sporočijo svoj naslov zanesljivo do 23. t. m. z dopisnico na tajništvo Gospodarskega predstavništva v Mariboru (g. Založnik;) ali pa telefonično na št. 27—8). To obvestilo je za interesente brez obveznosti, potrebuje se pa v podkrepitev dokaza, da je razširjenje in pojačanje telefonskega kabelskega omrežja za Maribor nujna zadeva.

a— **Poroka.** V frančiškanski cerkvi sta se poročila višji kontrolor pri pošti Maribor II. g. Mirko Grošelj in gdč. Josipina Pšeničnikova. Priči sta bila gg. upravnik pošte Maribor I. Anton Klemenčič in šef carinske pošte Milan Zemljič. Mnogo sreče!

Zopet glavni dobitek v Mariboru!

V glavni kolekturi drž. razredne loterije **V MARIBORU BANČNI POSLOVALNICI BEZJAK**

kupljena srečka štev. 83.192 je 14. t. m. zadela glavni dobitek din 100.000.

Kakor znano, je istotam kupljena srečka pri zadnjem glavnem žrebanju zadela milijonski dobitek.

a— **Železniški upokojenci,** ki so fakultativno člani bolniškega fonda drž. železnic in v evidenci na postaji Maribor, kor. kolodvor, naj prinesejo najkasneje do 22. t. m. svoje članske legitimacije tej postaji na vpogled. Nadaljnje informacije dobijo pri postajni blagajni.

a— **Biljardna preizkušnja: Maribor-Gradec** bo dne 23. in 24. t. m. v Mariboru. Čast Maribora bodo branili predvidoma Koser, Korenčan, Gajšek, Mešiček, Potočan, Zvonko Poš, Florijan Bender, Franc Lepej in Herman Hobacher.

a— **Fala v stiski zaradi elektrike.** Zaradi izredno zmanjšanega dotoka je Drava v zadnjem času tako nizka, da lahko ljudje n. pr. na nekaterih mestih nad Falo lahko kar peš prekoračijo strugo reke. Situacija pri Fali je taka, da je včeraj obratoval samo en generator. Falska elektrarna je morala zaradi tega znižati oddajo električnega toka. Nedvomno pa se bo položaj zaradi novo zapadlega snega kmalu spet popravil.

a— **Nesreča pri delu.** Med delom v »Kovini« je prišel 18 letni strojni ključavničar s Tezna Alfred Tacig med strojno jermenje, ki ga je hudo poškodovalo ter mu zlomilo desno roko in nogo. Težko poškodovanega so reševalci prepeljali v splošno bolnišnico.

OPOZORILO!

Neznanec pobira na moje ime klobuke v popravilo. Cenjeni moji odjemalci naj ne nasedajo lažnjivim agentom.

Se priporočam za nadaljno naklonjenost

Bogataj Vinko — klobučar

RADOVLJICA

a— **Hlapec hotel zabosti gospodarja.** V takozvanem »Brandhofu« v Radvanju je vinjeni hlapec Srečko M. napadel svojega gospodarja z nožem in ga hotel zabosti. Gospodarju so priskočili drugi hlapci na pomoč in ga rešili nevarnosti. Orožniki so bojevitega hlapca odvedli v zapore sodišča.

Iz Celja

e— *Rojstni dan pokrovitelja jugoslovenskega gasilstva* Nj. Vis. kraljeviča Tomislava bodo proslavili celjski gasilci danes. Ob 8. maša v opatijski cerkvi, nato pa bo zborovanje v Gasilskem domu na dvorišču mestnega poglavarstva.

e— *O moderni medicini v borbi proti tuberkulozi* bo predaval jutri ob 20. g. dr. Robert Neubauer, primarij zdravilišča na Golniku, na vabilo krajevne protituberkulozne lige na Ljudskem vseučilišču v risalnici meščanske šole. Vstopnine ne bo.

e— *Ljubljanska drama* uprizori v torek 19. t. m. ob 20. v celjskem gledališču Zerkaulenovo ljudsko veseloigro »Korajža velja!« Predstava za abonma.

e— *Na dan sv. Save* v sredo 27. t. m. bo ob 9. pravoslavna služba božja. Nato krene procesija v telovadnico mestne narodne šole, kjer se ob 10.30 začne šolska proslava z blagoslovitvijo vode in rezanjem kolača.

e— *Prenos dveh gostilniških koncesij.* Mestni svet je obravnaval dve prošnji za prepis gostilniške koncesije, in sicer je prosila ga. Štefanija Vrečerjeva za zadevno dovoljenje za bivšo Jungerjevo gostilno na Lavi, g. Alojzij Franc pa za gostilno Gsund v Gosposki ulici. Mestni svet je v obeh primerih potrdil krajevno potrebo, v drugem primeru pa s pridržkom, če ustrezajo lokali higienskim in drugim zakonitim predpisom.

e— Žrtve nereč. Pri delu v rudniku v Zabukovci pri Žalcu je neki rudar po nesreči zadel 50-letnega rudarja Martina Špeguja iz Velenja s sekiro in mu zdrobil nosno kost. V istem rudniku je zavora jamskega vozička udarila 44-letnega rudarja Josipa Mikeka iz Griž po levici in mu jo zlomila v zapestju. 10-letna hčerka cinkarniškega delavca Marija Gaberškova z Ostrožnega je padla tako nesrečno, da si je zlomila levo nogo. 43-letna kleparjeva žena Elizabeta Koštomajeva s Teharja je nabirala drva v gozdu pri Štorah, pri čemer je padla in si zlomila desno nogo. Ponesrečenci se zdravijo v celjski bolnišnici.

e— *Kino Union.* Danes ob 10. in 14. matinceja: »Kri ni voda«. Danes ob 16.15, 18.30 in 20.45 velefilm »Duše pod bičem« z Lido Baarovo in zvočni tednik. Jutri ob 16.30 in 20.30 komedija »Junak dneva« s Heinzem Rühmannom in zvočni tednik.

KINO METROPOL, prinaša danes ob 16.15., 18.15 in 20.30 **»KONFETI«** (Slavna komika Hans Moser-Leo Slezak). Matineja ob 10.15 in 14. uri **»ARENA KRVI IN LJUBEZNI.** Jutri ob 18.15 in 20.30 **»PYGMALION«.** Ob 16. matineja.

Višji šolski nadzornik Fran Gabršek †

Ljubljana, 16. januarja.

Nocoj so nam sporočili, da je po kratkem bolehanju umrl v visoki starosti višji šolski nadzornik v pokoju g. Fran Gabršek. Pokojnika, ki je bil eden naših najbolj znanih šolnikov, smo se spominjali pred štirimi meseci, ko je dne 13. oktobra praznoval še čil in vzravnan svojo 80letnico in ocebenem šestdesetletnico mature.

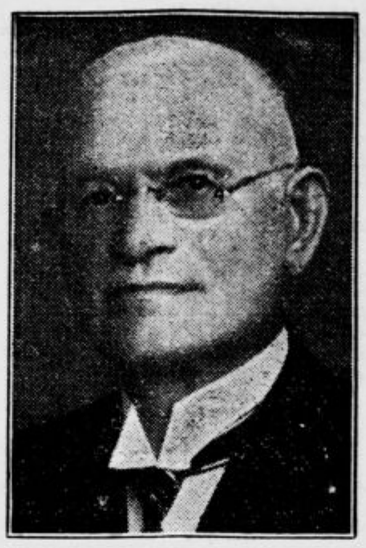

Rodil se je na Homcu pri Kamniku. Ko je dovršil nižjo gimnazijo v Ljubljani in učiteljišče z najboljšim uspehom, je šel za učitelja v Braslovče, nato pa ga je služba povedla v Zidani most, v Radeče in leta 1885 v Krško, kjer je ostal deset let naučitelj in okrajni šolski nadzornik. Takrat je ustanovil Učiteljsko pedagoško društvo za krški okraj, pisal zanj publikacije in zastopal učiteljstvo v raznih šolskih korporacijah. Leta 1895 je bil kot strokovnjak prideljen ženskemu učiteljišču v Ljubljani, kjer je ostal tri leta. V Mariboru je položil z najboljšim uspehom izpit iz zdovovinsko-jezikovne skupine za meščanske šole, vendar je rajši šel spet na ljudsko šolo in je postal voditelj II. mestne deške šole v Ljubljani, katero je vzorno vodil. Leta 1908. je postal okrajni šolski nadzornik za ljubljansko okolico in kamniški okraj. To funkcijo je vršil 11 let. Po prevratu je postal višji nadzornik za mariborsko oblast in Prekmurje. Učiteljstvu je bil vedno kakor oče, vnet pospeševalec naprednega šolstva, goreč za izboljšanje in zgradbo šol. Obsežno je bilo njegovo publicistično delo. Sestavljal je razne učne knjige, dopisoval v učiteljska glasila in se trudil za Slovensko šolsko matico. Ko je po 48 letih službe stopil v pokoj, je prevzel vodstvo pomladka RK in pa Društva upokojenega učiteljstva. Mož, ki res ni živel zaman. Toda bil je navzlic številnim pohvalam in odlikovanjem vedno skromen. Uglednega pokojnika bodo v ponedeljek ob 14. spremili iz Postojnske ulice 3 k Sv. Križu. Lahak mu počitek, žalujočim naše iskreno sožalje!

Iz življenja na deželi

Iz Kranja

r— **Kino Narodni dom** prikazuje danes Silvijo Sidney v napetem, kriminalnem filmu »Gangsterji«. Pride »Kneginja čardaša.«

Z Jesenic

s— **Zvočni kino Radio** predvaja danes ob 3. uri pop in 8. zvečer velefilm »Ti si moja sreča« (Moja pesem — moje življenje) s svetovnim tenorjem B. Giglijem v gl. vlogi.

Iz Trbovelj

t— **Adamičev spominski koncert** prirede Trboveljski slavčki danes ob 16. v dvorani Sokolskega doma v Trbovljah. Pod vodstvom svojega dirigenta Šuligoja bodo izvajali 20 najboljših skladb in harmonizacij pokojnega skladatelja, ki je dobršen del svojega dela prav v zadnjih letih posvetil mladim pevcem iz črne doline. Klavirsko spremljavo bo na koncertu skrbel kapelnik ljubljanske opere dr. Danilo Švara, uvodno besedo pa bo govoril strokovni učitelj Drago Supančič iz Ljubljane.

t— **Državna posvetovalnica za matere v lanskem letu.** Kakor je razvidno iz letnega poročila, je imela posvetovalnica v minulem letu 1655 zdravniških pregledov nasproti 1615 v l. 1935. Zdravstveno stanje dece v dojenski dobi je bilo razmerno zadovoljivo. Doječim siromašnim, ki so bile slabotnejše, je bilo izdano v minulem letu 279 litrov mleka, slabotnim otrokom pa ribje olje, precej otroškega perila, nekaj mila, posipalnega praška in podobnega. Precej podpore v živilih, posebno mleka, so dobile siromašne žene in družine. Sestra je izvršila 560 obiskov na domovih otrok. V svrho širjenja higiene deteta in splošne higiene je imela sestra 65 učnih ur na gospodinjski šoli za delavska dekleta v Trbovljah. Razdane so bile tudi knjige in brošure v to svrho. Rojstev je bilo v vsej župniji 250. Na občino Trbovlje jih odpade 207. Umrlo je v vsej župniji 152 ljudi, od teh otrok v občini Trbovljah 39, med katerimi je nedonošenih in kmalu po rojstvu umrlih 22. Denarno podporo je posvetovalnica dobila od občine Trbovelj in nekaj zdravil, posipalnega praška, mazila in desinfekcijskih sredstev od bratovske skladnice v Trbovljah. Prostore daje na razpolago trboveljski premogovnik ki daje tudi premog za ogrevanje prostorov po znižani ceni. Ker so sedanji prostori neprimerni, je banska uprava obljubila sezidati zdravstveni dom. Nujno potrebno, je, da se gradnja ne odlaša.

Iz Hrastnika

h— **Volilni imeniki** se popravljajo še ta mesec. Kdor ni bil pri zadnjih volitvah vpisan, naj se javi na občini.

h— **Dva občna zbora.** Danes ob 10. zborujejo Sokoli v Sokolskem domu, ob 15. pa gasilci v deški šoli.

h— **Smrtna kosa.** Na Poljani pri Jurkloštru je umrl v 75. letu starosti graščak g. Friderik Alberti, stric tovarnarjev Abel v Hrastniku. Pokopali so ga v soboto na protestanskem pokopališču v Celju. Naj v miru počiva! Rodbini naše sožalje.

h— **Ubitega steklarja Uldrijana Štefana** so v ponedeljek popoldne pokopali na dolskem pokopališču. Pogreba tako tragično umrlega simpatičnega steklarja se je udeležilo veliko število njegovih tovarišev. Steklarji so peli žalostinske in steklarske godba je igrala. Obdukcija je ugotovila, da je povzročil smrt nesrečen močan sunek. Trije fantje, ki so nehote povzročili smrt svojega tovariša, so že izročeni sodišču v Laškem. Vsi trije so jokali med odkritim priznanjem svojega, v vinjenosti izvršenega dejanja.

h— **Zvočni kino Sokol** predvaja danes film »Valček za tebe«.

Iz Novega mesta

n— **Kino »Dom« v Sokolskem domu** predvaja danes ob 15., 18. in 20.15 največji francoski film iz svetovne vojne »L'Equipage«. (Tovariši v življenju in smrti).

★

DOMŽALE. Industrijec g. Medic Franc je daroval 2.500 kg krompirja za siromašno šolsko mladino. Obdarovanih je bilo 61 otrok. V imenu obdarovancev se plemenitemu dobrotniku najtopleje zahvaljuje upraviteljstvo državne narodne šole.

GRADIŠČE NA KOZJAKU. Tudi letos je priredilo šolsko upraviteljstvo božičnico za šolarje. Klicu obmejne mladine sta se s posebno naklonjenostjo odzvali mariborska klasična gimnazija in Družba sv. Cirila in Metoda, ki sta poslali zelo mnogo blaga in šolskih potrebščin. Dalje so prispevali: Branibor blago, tvornica Zlatorog zavoj mila, občina Selnica ob Dravi 200 Din, mariborski kegljaški klub 100 Din in Bat'a v Borovem 100 Din. S temi darili je bilo omogočeno obilno obdarovanje vseh 90 gradiških šolarjev. Darovalcem iskrena hvala! V povračilo za njih darežljivost naj jim bo zavest, da so v obupne obmejne razmere vsaj za božič prinesli veselje. Direktorju g. Mastnaku in njegovim dijakom, ki vsako leto s tako ljubeznijo zbirajo darila za naše uboge obmejne šolarčke, in naši pokroviteljci Družbi sv. Cirila in Metoda izrekajo starši in otroci še posebno prisrčno zahvalo. Jožko Turk, šolski upravitelj.

GORNJI GRAD. V nedeljo 24. t. m. ob 14. se bo vršil v gostilni pri Majcenoviču v Radmirju ustanovni občni zbor krajevne organizacije Legije koroških borcev za gornjegrajski srez. Zbor sklicuje zaslužni tovariš dr. Ervin Mejak iz Gornjega grada, ki je z vnemo pripravljal ta pomembni sestanek in za katerega vlada v vrstah tovarišev iz osvobodilnih bojev na slovensko Koroško po vsej Gornji Savinjski dolini veliko zanimanje. Kranjskogorski tovariši pošiljejo na zborovanje predsednika, ljubljansko organizacijo bo zastopal njen predsednik, glavni odbor Legije pa pošlje svojega delegata, ki bo na zboru poročal o dosedanjem delu Legije in o bodočih smernicah organizacije. Po 18 letih se bodo zopet srečali bivši bojni tovariši celjske legije, ki so v najtežjih urah pograbili za orožje in se v ljubezni do slovenske grude borili in žrtvovali dragocena življenja. Naj bo naš 24. januar mogočna manifestacija naše solidarnosti, tako, kakor pred 18 leti. Na svidenje, tovariš, na zboru!

PODVELKA. Trde, da se gospodarski položaj boljša. Tu tega mnogo še ne občutimo. Les, glavni vir našega življenja, gre še vedno napol zastonj v denar. Za spravo istega bi rabili snega, pa ga ni. Dilčarji nas zapuščajo, ker je na planini namesto snega led. Cene življenjskih potrebščin so pri nas stalno čvrste in za dohodke previsoke. Razumljivo je, da je v takih okoliščinah udejstvovanje tudi na prosvetnem področju težavno. Kljub temu se naše društvo »Velka«, ki obhaja letos petnajstletnico obstanka, ni ustrašilo žrtev, samo da zadosti svoji vzvišeni nalogi. Priredilo je najprej Miklavžev večer in ob tej priliki obdarovalo najsiromašnejšo deco. Na Štefanovo pa je uprizorilo ljudsko igro »Revček Andrejček«, ki je bila kljub maloštevilnim vajam dobro igrana, nekatere vloge celo odlično. Lepi obisk dokazuje, da so ljudske igre privlačne za občinstvo. — Dne 6. t. m. nam je poslala Zveza kulturnih društev predavatelja g. dr. Travnerja, ki je zanimivo predaval o čarovništvu in čarovniških procesih na Slovenskem. Občinstvo je predavatelja nagradilo v priznanje s ploskanjem. Bilo je to prvo predavanje ZKD in bi si takih želeli še nadalje.

RIBNICA. Sokolski zvočni kino predvaja ob 16. in 20. veliki zvočni film »Črne rože«.

ZIDANI MOST. V vasi št. Peter (Majland) pri Zidanem mostu je pred dnevi izbruhnil požar, ki bi bil lahko postal usoden za vso železničarsko kolonijo. Le srečnemu naključju, mirnemu vremenu in požrtvovalnosti gasilcev in vaščanov se je treba zahvaliti, da ni prišlo do katastrofe. Naselje šteje preko 40 hiš in nevarno zanj je to, da ni dovolj potrebne vode. Edini studenec, ki je zajet v rezervoar, je prav na vrhu vasi ter za prebivalce v srednjem in južnem delu vasi preveč oddaljen in tudi nezadosten. Najhujše pomanjkanje vode se občuti seveda v poletnem času. Nujno bi bilo potrebno, da se zgradi sredi vasi rezervoar, ki bi odpravil splošno pomanjkanje vode ter bi nudil tudi edino in hitro pomoč pri gašenju. Pri direkciji državnih železnic in pri banovini so bili že storjeni potrebni koraki za ureditev tako potrebnega vodnega zbirališča, kar tudi ne bi bilo zvezano s prevelikimi stroški. Zadeva se sicer zavlačuje, a upamo, da bodo zdaj po prestani veliki nevarnosti uslišane upravičene prošnje.

RAKEK. Odbor za postavitev spomenika blagopokojnemu Viteškemu kralju Aleksandru I. Zedinitelju poroča glede na notico v »Jutru« z dne 12. t. m., da so za prireditev v korist spomenika 9. t. m., ki je tako dobro in lepo uspela, vodili vse priprave štirje člani odbora, in sicer: Tavčar Franjo, bivši predsednik občine in predsednik odbora, Petretič Frane, komisar obmejne policije in podpredsednik odbora, Gaspari Tone, ravnatelj meščanske šole in tajnik odbora, in Herman Jože, železniški uradnik in odbornik. Poleg navedenih imajo mnogo zaslug tudi vsi oni, ki so prispevali v denarju in blagu, kakor tudi oni, ki so sodelovali na večeru samem, predvsem dame v paviljonih. Vsem prav vsem se odbor najlepše zahvaljuje. S tem popravlja odbor netočno poročilo dopisnika z Rakeka.

Kolo sreče se vrti...

Nova družabna igra, ki nič ne stane, pa prinese dosti veselja in zabave

Spet smo vam poiskali nekaj zabave za nedeljske večere. Zanimivo igro, pri kateri boste lahko potratili precej časa. In kar je glavno — učiti se vam ne bo treba preveč, kajti igro boste znali takoj, ko preberete ta popis.

Pri igri sodeluje več oseb, najmanj pa tri. Čim več je igralcev, tem bolj bo igra zanimiva.

Napravite si jo takole: Vzeti morate kos lepenke, velik približno 55 x 40 cm. Na tem kartonu narišete najprej štiri kroge s premerom po 7 cm. V njihovi sredini pa vselej še po en krog s premerom 2.5 cm, tako da dobite kolobarje. V prvi kolobar v sredi napišite številko 2, v drugega 3, v tretjega 4 in v četrtega 5. Potem narišite med obodoma krogov s štev. 2 dva kroga s premerom po 1.5 cm, med krogoma s štev. 3 tri take kroge, pri štirici štiri kroge, pri petici pa pet.

Potem narišite štiri velike ločene kroge s premerom 12 cm in v njihovi sredini spet nove kroge s premerom 7 cm. Te kolobarje označite s številkami 6 do 9. V kolobar s številko 6 narišite 6 krogov, v kolobar s sedmico sedem, z osmico osem, z devetico pa devet krogov s premerom 1.5

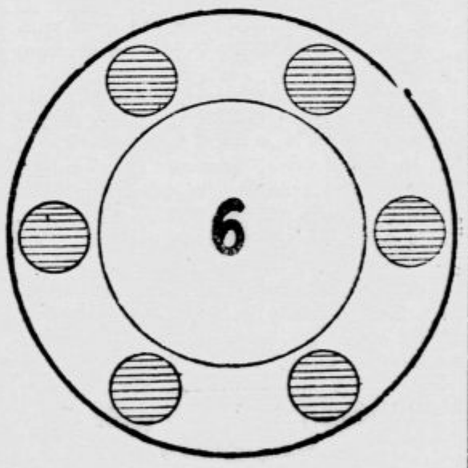

cm. Za vzorec prinašamo kolobarja s številkama 2 in 6. Največji je kolobar s številko 10, ki ima dva kroga s premerom po 16.5 in 12 cm ter vsebuje 10 krogov. Potem je potrebna še navadna kocka z očesi od 1 do 6 in igralne znamke, ki se razdele med igralce.

V sredo največjega kolobarja postavimo nizek kozarec ali skledico, ki nam služi za banko. Potem mečejo vsi igralci po vrsti kocko.

Štev. 1

Če vrže kdo številko 1, mu ni treba plačati nikjer vložka, ker ni nobenega kolobarja, ki bi imel številko 1.

Štev. 2 do 5.

Če pokaže kocka številke 2, 3, 4 ali 5, je treba na krog, ki ga določi kocka, položiti eno igralno znamko po vsakem metanju kocke. V vsak kolobar se more postaviti samo toliko igralnih znamk, kolikor je v njem malih krogov, to se pravi toliko, kolikor ima kolobar številko. Če je kolobar, v katerega bi bilo treba položiti igralno znamko poln, tedaj dobi prvi naslednji igralec, ki vrže to številko, vse igralne znamke tega kolobarja, toda eno mora vreči v banko.

Štev. 6.

V tej igri ima zlasti veliko vlogo številka 6. Kdor enkrat dobi šestico, ne vplača igralne znamke v kolobar in tudi ne more kolobarja izprazniti, če je poln, ampak mora še enkrat metati kocko.

Štev. 6 + 1 do 6 + 5

Kdor dobi po šestici 1, 2, 3 ali 4 mora to številko sešteti s šestico in ta vsota mu potem pove, v kateri kolobar mora položiti igralno znamko, oziroma ga izprazniti, če je že poln. Zdaj pa pazite! Kadar vržete številko 5, dobite vsoto enajst, in to vsoto razdelite zmerom na 6 in 5. Če je na teh dveh kolobarjih še prostor, je treba dati na vsakega po eno igralno znamko, če je prostor samo še na enem kolobarju, damo znamko samo tja, na drugem pa vse znamke razen ene, ki jo moramo vreči v banko, poberete. Če sta oba kroga polna, poberemo vse znamke na obeh, razen dveh, ki prideta v banko.

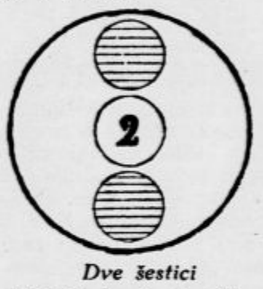

Dve šestici

Kadar dobi igralec še drugič zapored šestico, vrže kocko še enkrat.

Štev. 12 do 17

Če s tretjim metom kocke, to je po številki dvanajst, dobimo 1, 2, 3, 4 ali 5, prištejemo te številke dvanajstki. Vsoto razdelimo na dva nepopolnjena kroga. Če je štejemo te številke dvanajstki. Vsoto razdeli jo na primer na 8 in 9 ali pa na 10 in 7. Če je prostor samo še v enem kolobarju, plačamo igralno znamko samo vanj. Važno je vedeti, da se pri tretjem metu sicer polnijo prazni krogi, da pa ne smemo nobenega kolobarja izprazniti, čeprav je že poln, ker se ti kolobarji lahko izpraznijo samo takrat, kadar vržemo le eno šestico in še eno številko.

Tri šestice

Če dobimo pri tretjem metu spet šestico, to se pravi, da imamo vsoto 18, lahko izpraznimo vso banko.

Čeprav se banka izprazni, ostanejo vložki po kolobarjih na svojih mestih in igra teče brez prekinitve dalje.

Če dobi isti igralec v teku iste igre trikrat po tri šestice, lahko pobere tudi vse vloge v kolobarjih in igra se s tem konča.

Drugače pa se konča igra sporazumno in se vložki razdele.

Namestu igralnih znamk lahko vzamemo tudi novce. Seveda izberemo čim manjše, na primer po 25 ali 50 par, ker bi bila sicer igra preveč hazardna.

Narišite si to zabavno »kolo sreče« in ga igrajte! Videli boste, da vam bo skrajšalo marsikatero uro, ki bi bila sicer dolgočasna in pusta. In ob priložnosti nam sporočite, kako se vam je igra obnesla!

Naše gledališče

DRAMA

Nedelja 17.: ob 15. Kralj z neba. Izven. Znižane cene od 20 Din navzdol.
Ob 20. Korajža velja! Izven. Znižane cene od 20 Din navzdol.
Ponedeljek 18.: Zaprto.

OPERA

Nedelja 17.: Ob 15. Cavalleria rusticana. Glumači. Izven. Znižane cene od 30 Din navzdol.
Ob 20. Pri treh mladenkah. Izven. Znižane cene od 30 Din navzdol.
Ponedeljek 18.: Zaprto.

Zanimalo vas bo . . .

. . . da bodo študirali v drami kot prihodnjo noviteto igro v 11. slikah z naslovom »Simfonija 1937«, ki sta jo spisala George S. Kaufmann in Edne Ferber in jo je prevedel Josip Vidmar. Vsebinsko predstavlja prerez sodobnega življenja v Ameriki ter je pisana v svojstvenem stilu. Delo bo pripravil inž. arh. Stupica . . .

. . . da bo prihodnja operna premiera Čajkovskega opera »Pikova dama« z gospo Milo Kogejevo v naslovni partiji. Sopransko partijo Lize bo pela gdčna Oljdekopova, tenorsko partijo Hermana g. Marčec, Pavlino ga. Golobova, Jeleckega g. Janko, Tomskega g. Primožič, Surina g. Kolacio, Čaplickega g. Francl, Narumova g. Petrovčič, Guvernanto ga. Španova in Mašo ga. Ramšakova. Režiral bo opero prof. Šest muzikalno vodstvo je v rokah dirigenta Neffata.

MARIBORSKO GLEDALIŠČE:

Nedelja, 17.: ob 15. Visokost pleše. Ob 20. Ples v Savoyu. Znižane cene.
Ponedeljek, 18: Zaprto.
Torek, 19.: Visokost pleše. A.

PTUJSKO GLEDALIŠČE

Ponedeljek, 25.: Prva legija. Gostovanje mariborskega gledališča.

SPORT

Izbirni table-teniški turnir

Za sestavo državne reprezentance za Baden sta se izmed 5 najboljših ljubljanskih igralcev kvalificirala Lazar in Pajkič, ki bosta danes še enkrat preizkušena v Zagrebu

Ljubljana, 16. januarja

V beli dvorani hotela Uniona so bile včeraj popoldne izbirne tekme ljubljanske skupine za sestavo državne reprezentance v table-tenisu. Čeprav je nastopilo le 5 tekmovalcev, so igre trajale 6 ur. Nastopili so Lazar, Dernovšek in Nagy od Ilirije, Rasin od Hermesa in Pajkič od ŽKD. Igralo se je po dvokrožnem turnirju.

V prvem krogu

so bili doseženi naslednji rezultati. Lazar proti Nagyju 2:0, Dernovšku 2:0, Rasinu 1:2, Pajkiču 2:0; Pajkič proti Nagyju 2:1, Dernovšku 2:0, Rasinu 2:0, Lazarju 0:2; Rasin proti Nagyju 2:0, Dernovšku 0:2, Pajkiču 0:2, Lazarju 2:1, Dernovšek proti Nagyju 2:0, Rasinu 2:0, Pajkiču 0:2, Lazarju 0:2. Po končanem prvem kolu sta imela torej Lazar in Pajkič po 3, Rasin in Dernovšek pa po 2 zmagi.

V drugem krogu

sta Lazar in Pajkič dosegla že vsak po 3 zmage in jima med seboj ni bila treba igrati, ker ju ni mogel nihče več dohiteti in sta se torej plasirala za dnevno tekmovanje, ki bo danes v Zagrebu. Rezultati so bili naslednji: Lazar proti Nagyju 2:0 w. o., proti Dernovšku 2:1 in proti Rasinu 2:1; Pajkič proti Nagyju 2:1, Dernovšku 2:1, Rasinu 2:0 w. o.; Dernovšek proti Nagyju 2:1, Rasinu 2:0 w. o.

Uveljavili so se pimplerji

Tekmovanje ni bilo zanimivo, čemur je največ kriv defenzivni sistem, ki so ga uvedli mlajši igralci. Edini Nagy, ki je še predstavnik stare šole, je pokazal ofenzivni duh s kasnimi backhand drivesi, vendar nasproti odličnim pimplerjem ni uspel. Novi pimplarski način igre, kjer odločajo edino boljši živci, grozi, da bo popolnoma izpodkopal table-tenise. Zlasti je vreden vse obsoje novi način serviranja, ki so ga uvedli Američani. Obstoja v tem, da igralec oslini prste desne roke, vzame lopar v levico in spusti med prsti desnice žogo na lopar, kakor to delajo otroci, kadar streljajo s češnjevimi peškami. Žoga dobi zaradi tega nepreračunljivo krivuljo in odboj ter jo je z gumijastim loparjem skoraj nemogoče pravilno odbiti. Ta način je vse prej kakor higieničen, kaiti nasprotnik bi skoraj moral, ko pride do servisa, uporabiti steklenico lizola, da žogo razkuži. Tudi je tako serviranje vprašanje fair playa in je skoraj isto, kakor uporaba olja pri rokoborbi. Ta način serviranja sta tudi na izbirni tekmi uporabljala dva igralca.

Zastopani bomo v Badenu slabo

V splošnem igralci niso mogli prepričati in ker tudi Zagreb trenotno ne razpolaga z dobrimi močmi, bo Jugoslavija letos zastopana na svetovnem prvenstvu tako slabo, kakor še nikdar doslej. V Ljubljani zlasti zamerijo savezni upravi, da je brez nadaljnega postavila v državno reprezentanco Hexnerja, ki je brez vsakega treninga in je na izbirnem tekmovanju doživel strahovit poraz. Edini polnovredni reprezentant je Hermežan Marinko, ki pa sam ne bo mogel reševati barve Jugoslavije. JTTS bi storil najbolje, da bi sodelovanje Jugoslavije na svetovnem prvenstvu letos odpovedal, ker ne more sestaviti reprezentance, ki bi nas mogla dostojno zastopati.

Še enkrat za zimski pokal

Popoldne od 13. dalje bosta na igrišču Hermeas še dve tekmi za zimski pokal, in sicer nastopi v prvi igri Grafika proti Svobodi, nato pa prireditelj Hermes proti Jadranu

SK Reka je imela občni zbor

Delavni sportni klub iz viškega okraja je te dni polagal račune o svojem delu, s katerim je lahko nadvse zadovoljen.

Pod predsedstvom g. Rudolfa Zalokerja se je vršil v četrtek 14. t. m. ob 20. v salonu restavracije »Amerika« X. redni letni občni zbor S. K. Reke. Občni zbor, ki je bil zelo dobro obiskan, je soglasno sklenil odposlati pozdravna pisma ministru za telesno vzgojo g. dr. J. Rogiću, banu dravske banovine g. dr. M. Natlačenu, mestnemu načelniku g. dr. J. Adlešiču, jug. nogometnemu savezu ter jug. zimskosportnemu savezu. Prav tako je zbor sklenil poslati zahvale ljubljanskim dnevnikom za njihovo naklonjenost klubu.

Klub šteje nad 140 rednih in podpornih članov, ki se udejstvujejo predvsem v nogometni in smučarski sekciji. Njegovo nogometno moštvo je prestopilo lani v I. razred LNP ter je trdno odločeno obdržati priborjeno pozicijo. Nekatere nevšečnosti v nogometni sekciji, nastale zaradi večkratnega menjavanja načelnikov v preteklem letu, je občni zbor uredil prijateljsko in v splošno zadovoljstvo. Pod vodstvom novega načelnika nogometne sekcije Al. Kepca so dani vsi pogoji, da se bo sekcija odslej še bolj uspešno razvijala in branila doseženo mesto v I. razredu. Smučarska sekcija pod spretnim vodstvom Fr. Cvara šteje 35 članov, med katerimi je mnogo dobrih tekmovalcev. Žal snežne prilike v minuli sezoni za razvoj zimskega sporta niso bile ugodne, da bi se bila mogla sekcija še uspešneje uveljaviti.

Po poročilih vseh funkcionarjev in volitvah odbora se je končal dobro uspeli občni zbor toga agilnega in napredujočega sportnega kluba. V upravni odbor so bili izvoljeni: za predsednika Zaloker Rudolf, za I. podpredsednika Boltežar Franc, za II. podpredsednika Hartman Ivan, za tajnika Peric Mirko, za blagajnika Bartl Feri, za gospodarja Steklasa Adolf, za načelnika nogometne sekcije Kepec Al., za načelnika smučarske sekcije Cvar Franjo, za odbornike pa: Belič Franjo, Blažica Ludvik, Drašler Ivan, Furlan Dane, Pišlar Rudi, Repovš Helmut, Rozman Maks, Zaletel Mirko in Urbančič Stane. Revizijski odbor tvorijo: gg. Betetto Evgen, Bartl Rudi, Novak Janez, Podlogar Karol.

Službeno iz poverjeništva SOLNP Trbovlje: Za prijateljsko tekmo Amater-Atletik v Trbovljah na igrišču Amaterja ob pol 14. se delegira ss. Božič Adalbert, za predtekmo pa sk. Krhlikar Ivan. Vsi klubi se še enkrat opozarjajo, da v bodoče prijavljajo prijateljske tekme poverjeništvu najkasneje do vsake srede opoldne, ker jih bo sicer poverjeništvo prijavilo so. in uo. LNP.

JZSS. Zbor smuških učiteljev je na svoji seji dne 14. t. m. sklenil, da osnuje svojo lastno smučarsko šolo pod naslovom: Smuška šola JZSS pod vodstvom zbora smuških učiteljev v Kranjski gori. Za vodjo šole je določen g. *Zore* Zdravko, savezni smuški učitelj. Tudi pomožni učitelji so izprašani in po JZSS priznani člani ZSU. Uči se po enotnem načrtu JZSS. Šola je razdeljena v začetniške, nadaljevalne in turne tečaje in traja do Velike noči. Za uspeh v posameznih oddelkih jamči ZSU. Prijave in informacije se dobe ali pri ZSU Ljubljana, Tyrševa 1/IV ali pa neposredno pri vodji šole g. Zoretu Zdravku v Kranjski gori.

JZSS (službeno). Podsavezi in klubi se opozarjajo, da je državno prvenstvo v Mariboru obenem tudi izbirna tekma za skoke, kombinirano tekmovanje in tek na 18 km za tekmovalce, ki pridejo v poštev za državno reprezentanco za tekmovanja v tujini.

SK Mars poziva članstvo, da se polnoštevilno udeleži pogreba matere našega igralca Ivca, ki bo danes ob 14. Zbirališče pred hišo žalosti na Poljanski cesti.

SK Atletik v Celju bo imel redni letni občni zbor v ponedeljek 25. t. m. ob 19.30 v klubski sobi Smučarskega kluba pri »Zelenem travniku« v Celju.

„Metla" pa zna!

Med svojo obširno korespodenco, ki jo pošiljajo po večini navdušeni ugankarji, je zadnjič dobil odbor »Metle« tudi neki pismo. V njem ni bilo napisanega nič drugega kakor tole:

Uradni tečaji za januar 1937.

1.	drahma	0.40
2.	pesos, urugvajski	22.—
3.	pengö	8.80
4.	dolar, kanadski	42.90
5.	dolar, ameriški	43.20
6.	funt, angleški	239.—
7.	marka, finska	0.9365
8.	šiling, avstrijski	8.30
9.	lej, rumunski	0.323
10.	krona, norveška	10.665

Ali boste uganili, zakaj sem vam poslal to tečajnico? Ko se v njej skriva? X. Y.

Samo to in nič drugega ni bilo v pismu. Odbor »Metle« si je začel beliti glavo, kaj naj to čudno pismo pomeni. Pregledal je pravo uradno tečajnico in tečaji so se do pičice ujemali s tu navedenimi. Sprememba je samo v vrstnem redu tečajev. Toda naposled sta jim vino in čviček le prinesle navdahnjenje in rešili so skrivnost tečajnice. Kaj je tičalo za njo? Uganite! Med pridne reševalce bo stric Matic spet razdelil nekaj knjig.

Ubogi jetnik bo prišel na prosto

Še ni izumrla ljubezen do bližnjega, — to lahko danes ugotovimo z zadoščenjem. Zadnjo nedeljo smo objavili prošnjo ubogega jetnika, ki so mu obljubili prostost, če bo znal priti na pravilen način iz svoje ječe, in prosili vojsko »Metlarjev«, naj mu pomaga. In pomoč je prišla v obilni meri! Rešitev smo prejeli toliko, da smo jih komaj pregledali — dosti nad štiri sto — in nekateri so poslali kar po več načinov, kako se da na zahtevani način priti iz ječe. Eden izmed »Metlarjev« je poslal celih 48 načinov prave poti. Ubogi jetnik, ki zdaj ni več ubog, se

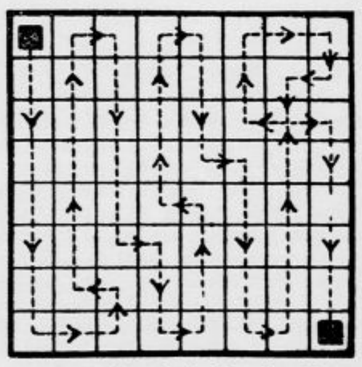

Ena izmed številnih jetnikovih poti

nam je lepo zahvalil za svobodo, ki jo je dobil s pomočjo »Metlarjev«, odbor »Metle« pa je odmeril reševalcem deset lepih knjig, ki jih je žreb razdelil takole:

Stanko *Pezdir*, voz. pregl. drž. žel. dobi knjigo: »Milijonar brez denarja«.

Milena *Berčič*, hčerka žand. narednika, Cetinje, Zetska banovina, dobi roman »Onstran pragozda«.

Bruno *Klemert*, cand. iur. v Ljubljani, Univerza, dobi roman »Tigrovi zobje«.

Ivana *Erjavčeva*, Ljubljana, Rožna ulica 7/I, prejme »Patra Kajetana«.

Ivan *Restar* iz Hrastnika bo dobil »Belfegorja«.

Marijan *Rogel*, dijak iz Ljubljane, Sv. Petra c. 7, dobi »Prigode gospoda Kozamurnika«.

»Ajdovka« (naj pošlje svoj točen naslov!) dobi Greyevo »Železno cesto«.

Ana *Nerat* iz Ljubljane, Ilirska ulica 22/II, prejme »Misterijo«.

Dušan *Vargazon* iz Ljubljane, Miklošičeva 13/I, Zevacov roman »Papežinja Favsta«.

Milan *Bolčič*, uradnik, Trst, Viale XX. Settembre 53/II, pa roman »Zvestoba do groba«.

Rešitev nagrobnega spomenika

Rešitev napisa na podstavku leži v primerjanju znakov, po vrstnem redu kakor so vklesani v srednji pokončni del stebra, s črkami v napisu na zgornjem prečnem (vodoravnem) delu krža. Seveda vzameš vsako črko le enkrat in jo primerjaš z znaki v vrstnem redu, v katerem se pojavi v napisu. Vrstni red je: POČIVANŠEZBKRLŽHCDGT SUJM. Napis na podstavku pomeni:

Bil je zvest tovariš,
prijeten družabnik,
in navdušen ugankar.
Ohranili ga bomo v
častnem spominu.

Nagrade so dobili:

Ferdo Pire iz Ljubljane, Sv. Petra c 65, dobi knjigo »Lucifer«.

Božena Obad iz Zagreba »Roman treh src«.

Oto Mastnak iz Dobertešc vasi, p. Sv. Peter v Sav. dolini dobi roman »Seržant Diavolo«.

Vida Klofutarjeva iz Ljubljane, Frankelova ul. 4 dobi roman »Železna cesta«.

Ivan Lanišek, dijak iz Sv. Petra v Sav. dolini pa knjigo »Jelarjevi čuvaji«.

Razen njih so uganko, ki je morala biti očitno zelo težavna, rešili le še naslednji reševalci, ki prejdejo v zlato knjigo:

Božena Vebrova, Gorje pri Bledu, Klub »Metla II« ter Karl Sober in Alojz Plesec iz Moškanjcev.

Sokol

Potovanje Dr Bukovskega po Jugoslaviji. Zaradi nenadnega obolenjastaroste SSS in ČOS brata dr. Bukovskega je moral biti odložen njegov prihod v Jugoslavijo, kjer namerava posetiti poleg prestolnice še močnejša sokolska središča. Toda svojega potovanja brat dr. Bukovsky ni odgodil na nedoločen čas, kakor je pomotoma bilo javljeno v včerajšnjem »Slovenskem Narodu«, temveč samo za teden dni. V Ljubljano prispe dne 3. februarja.

Sokol I. Ljubljana-Tabor obvešča članstvo, da bo v sredo, 20. t. m. ob 20. v mali dvorani Sokolskega doma na Taboru članski sestanek, na katerem se bo razpravljalo o kandidatni listi za poslovno leto 1937. Glavna skupščina bo v soboto 30. t. m. Vabljeni!

Sokol v Dobovi je imel te dni letno skupščino. Društvo, ki je včlanjeno v zagrebški župi, se je kljub napadom neprijateljev celo okrepilo. Župo je zastopal na skupščini prosvetar br. Bendiš. Iz poročil društvenih funkcionarjev je bilo razvideti lepo, delo v preteklem letu. Imelo do premestitve staroste moško pevski zbor, ima svoj orkester, ki ga vodi br. Srečko Kovačič, in knjižnico, ki jo vodi s. Gerjovičeva. Izposojenih je bilo 600 knjig. Telovadnico ima društvo v najeti sobi, kjer se poleg telovadbe vršijo tudi letne skupščine, predavanja in pevske vaje. Za večje prireditve je dvorana br. Kramarja na razpolago imamo oder krajevnega Rdečega Križa. Poleg drugih odbornikov so bili izvoljeni nastopni glavni funkcionarji: starosta Vadnal Fran, namestnik Kovačič Miha, tajnik Vučajnik Ivan, načelnik Mlinarič Leo, namestnik Kovačič Vladko, načelnica Vadnetova Lizika, prosvetar Kežman Anton, blagajnik Tomažičeva Ana, gospodar Rovere. Društvo ima tudi svoj program za Petrovo petletko. Za zaključek je vsa skupščina zapela »Hej Slovanje«.

Sokol Ljubljana—Šiška. Danes ob 9. dopoldne bo v dvorani Sokolskega doma članski sestanek za sestavo kandidatne liste, v četrtek 21. t. m. pa bo redni letni občni zbor ob pol 20. v veliki dvorani Sokolskega doma.

Ponesrečen kompliment

Kraljica Marija Mediočejska je nekoč rekla maršalu Bassampierreu:

»Tako rada imam St Germain in zmerom sem z eno nogo v St. Germainu, z drugo pa v Parizu.«

»Potem bi bil pa jaz zmerom rad na sredi te poti, je odvrnil maršal.

Radio

Ponedeljek 18. januarja

Ljubljana 12: Zvoki z ruskih poljan (plošče). — 12.45: Vreme, poročila. 13: Čas, spored, obvestila. — 13.15: Operetni napevi (plošče).— 14: Vreme, borza.— 18: Zdravniška ura (dr. Anton Breceljj). — 18.20: Dvořak: Slovanksi plesi št. 1, 2, 3, 4. (londonski simf. orkester — plošče). — 18.40: Slikar Janez Šubic (msgr. Viktor Steska).— 19: Čas, vreme, poročila, spored, obvestila.— 19.30: Nac. ura: Vpliv češke kulture na Slovenijo (g. Božidar Borko).— 19.50: Zanimivosti.— 20: Francoske opere (Radio orkester). — 21: Zbor praških učiteljev (plošče).— 21.15: III. večer Ljubljanskega godalnega kvarteta (gg. L. Pfeifer, Fr. Stanič, V. Šušteršič in G. Müller).— 22: Čas, vreme, poročila, spored. — 22.15: Lahka glasba (Radio orkester).

Beograd 17.20: Orkestralna glasba.— 18: Narodne pesmi.— 20: Prenos opere iz Nar. gledališča.— **Zagreb** 17.15: Pevski koncert in violinske skladbe.— 20: Prenos opere iz Beograda.— **Praga** 19.25: Koncert orkestra in solistov. — 20.30: Zvočne slike.— 21: Odlomki iz Musorgskijeve opere »Boris Godunov«.— 22.20: Plošče.— 23: Bachove orgelske skladbe.— **Varšava** 19.30: Orkestralen in pevski koncert.— 21.30: Plošče.— 22: Orkestralen in klavirski koncert. 23: Plesna muzika.— **Dunaj** 11.25: Kmečka glasba s plošč.— 16.05: Koncert Kienzlove glasbe (plošče).— 17.30: Pesmi in balade.— 19.25: Prenos Wagnerjeve opere »Renско zlato«. — 22.35: Lahka godba orkestra.— **Berlin** 18: Mešan glasbeni program s plošč. 19.15: Skladbe za čelo. — 20.15: Nemški partijski večer.— 22.30: Nočni koncert iz Kölna.— **München** 18: Plošče po željah.— 19: Orkestralen koncert. — 20.10: Večer Ludvika Thomaja.— 21.10: Münchenska pesem. — 22.50: Venček starih melodij. — **Stuttgart** 18: Ura pestre glasbe. — 19: »Gospod in gospa kot smučarja«.— 20.15: Prenos iz Berlina.— 22.30: Tihe pesmi noči.— 22.45: Kakor Berlin.— 24: Nočni koncert.

Torek 19. januarja

Ljubljana 11: Šolska ura: Sol — neizogibna potreba človeškega telesa (prof. Rafael Bačar). — 12: Reproduciran koncert baletne godbe.— 12.45: Vreme, poročila.— 13: Čas, spored, obvestila.— 13.15: Za vsakega nekaj (plošče).— 14: Vreme, borza.— 18: Pester spored (Radio orkester).— 18.40: Vzgoja volje in značaja (dr. Stanko Gogala).— 19: Čas, vreme, poročila, spored, obvestila. — 19.30: Nac ura: Svetozar Markovič in misel našega edinstva (Miloš Stanojević — iz Beograda). — 19.50: Zabavni zvočni tednik. — 20: Skladbe Vitezslava Novaka. Sodelujeta: gdč. Vida Vedralova (sopran) in prof. Marjan Lipovšek (klavir). 21.30: Podoknice (plošče).— 22: Čas, vreme, poročila, spored.— 22.15: Lahka glasba (Radio orkester).

Beograd 17.20: Pevska ura.— 18.25: Koncert orkestra balalajk.— 19.50: Zvočna igra. 20.30: Orkestralen koncert.— 22.15: Lahka in plesna muzika.— **Zagreb** 17.15: Koncert orkestra.— 20: Prenos opere iz Nar. gledališča.— **Praga** 19.10: Lahka godba orkestra. 19.55: Balet in pantomina.— 20.55: Zvočna igra.— 21.30: Liszt: Klavirski koncert v Es-duru.— 22.20: Janačkov godalni kvartet.— **Varšava** 19.20: Lahka glasba.— 22: Komorni koncert. — 21.50: Plesni komadi s plošč.— 22.45: Plesni orkester.— **Dunaj** 12: Koncert orkestra.— 15.15: Otroške pesmi. — 16.05: Odlomki iz zvočnih filmov (plošče).— 17.20: Pevska ura.— Pester švicarski večer.— 22: Sodobni avstrijski skladatelji. — 22.20: Nadaljevanje koncerta.— **Berlin** 18: Koncert velikega orkestra iz Königsberga. — 19.15: Pevski in klavirski koncert.— 20.10: Wagnerjeva poklonitvena kompozicija in J. Reiterja »Goethejeva simfonija«. — 21: Lannerjeve in Straussove skladbe.— 22.30: Lahka in plesna muzika.— **München** 18: Valčkova ura.— 19: Koncert Reiterjeve glasbe.— 20.15: Partijski večer. 23: Narodna glasba in ples. — **Stuttgart** 18.20: Plošče za delopust.— 19.20: Chopinove klavirske skladbe.— 20.10: Pesmi dunajskih glumačev.— 21.30: Slavni orkestri (plošče). — 23: Kompozicijska ura.—

Vremenska poročila

Zveze za tujski promet v Sloveniji, JZSS in SPD z dne 16. januarja.

Od petka popoldan je snežilo do sobote zjutraj, tako, da so vsi kraji, ki so imeli podlago, za smuške ture dobro uporabljivi. Tudi v višjih legah planin je zapadlo precej snega in so planine močneje zasnežene.

Bohinjska Bistrica, danes: —7°, 15 pršiča na 10 podlage,

Dom SPD na Komni, danes: —5° sneži 20 novega suhega snega na 50 podlage.

Gorjuše, včeraj: —1°, 25 pršiča.

Pokljuka, včeraj: —2°, sneži, 30 pršiča.

Bled, danes: —8°, oblačno, 3 suhega novega snega

Mojstrana, včeraj: —8°, pršič na stari podlagi. Vse ture izvedljive, pred plazom nobene nevarnosti,

Kranjska gora, danes: —11°, barometer pada, jasno, 15 pršiča, sankališče in drsališče uporabno,

Erjavčeva koča, danes: sneži,

Rateče, danes: —11°, jasno, 15—30 pršiča skakalnica 15—20 in 60 m ter drsališče uporabno,

Zelenica, včeraj: —8°, jasno, 60 spihanega snega.

Dobrak: Slovanski

Pohorje, danes: —8 C, 15 cm sunega snega na podlagi sneži

Peca, danes: —11 C, 15 cm pršiča na 18 cm podlage

Kofce, danes: +1, oblačno, 8—20 cm pršiča,

Beli možanci so se pojavili preko noči tudi v mariborskem področju in so preko vsega razgrnili snežno belino. Poročila pravijo: po vsem Pohorju neprekinjeno sneži, na stari podlagi je 10 do 15 cm pršiča, temperatura od — 5 do — 10. Na Peci je 15 cm pršiča, —11 stopinj, pri Rimskem vrelcu —9 stopinj, 15 do 20 cm pršiča na stari podlagi. Smuka dobra.

Vremensko poročilo

Meteorološkega zavoda ljubljanske univerze

Številke za označbo kraja pomenijo: 1. Čas opazovanja, 2. stanje barometra, 3. temperaturo, 4. relativno vlago v odstotkih, 5. smer in brzino vetra, 6 oblačnost 0—10, 7. padavine v mm, 8. vrsto padavin. Temperatura: prve številke pomenijo najvišjo, druge najnižjo temperaturo.

16. januarja

Ljubljana 7. 768.9, —2.8, —, W1, 10, sneg. 4.6;
Maribor 7. 768.3, —4.0, 90, O, 10, sneg, 3.0;
Zagreb 7. 769.2, —3.0, 80, N1, 10, sneg, 4.0;
Beograd 7. 768.9, —5.0, 70, ESE4, 7, —, —;
Sarajevo 7. 769.5, —7.0, 80, O, 10, —, —;
Skoplje 7. 771.9, —7.0, 90, O, 5, —, —;
Kumbor 7. 768.3, 6.0, 40, SE5, 10, —, —;
Split 7. 766.6, 2.0, 90, N4, 10, dež, 3.0;
Rab 7. 766.1, 2.0, 90, SE4, 10, dež, 6.0.

Temperature: Ljubljana —, —4.0; Maribor —2.0, —4.0; Zagreb —1.0, —4.0; Beograd 0.0, —6.0; Sarajevo —5.0, —8.0; Skoplje 1.0, —8.0; Kumbor —, 5.0; Split 7.0, 2.0; Rab —, 1.0.

„Material" trg. d. z o. z. Ljubljana
Tyrševa cesta 36 — telefon 27-16
je s 1. januarjem t. l. prevzela
zastopstvo in skladišče
tovarne »SPLIT« a. d, za cement portland »SPLIT« za splošno znane in priznane
„Salonit"
cementno asbestne cevi in strehe
Prosimo vse cenj. vprašanja na gornji naslov.

†

V neizmerni žalosti naznanjamo vsem sorodnikom, prijateljem in znancem tužno vest, da nas je za vedno zapustil previden s tolažili sv. vere v 81. letu starosti naš skrbni oče, stari oče, stric in tast, gospod

Fran Gabršek

profesor učiteljišča, viš. šol. nadzornik v p., predsednik Šolske Matice, predsednik Društva upok. učiteljstva — odlikovan z redom sv. Save IV. kl.

Pogreb nepozabnega pokojnika se bo vršil v ponedeljek, dne 18. januarja 1937 ob 2. uri popoldne iz hiše žalosti Postonjska ul. 3 na pokopališče k Sv. Križu.
popoldne iz hiše žalosti, Postojnska ul. 3 na pokopališče k Sv. Križu.

V LJUBLJANI, dne 16. januarja 1937.

Žalujoči:

VLADISLAV, urad. fin. direk. v p., sin; VIDA por. RAZNOŽNIK, učiteljica, ZLATKA, hčerki; RAZNOŽNIK ROBERT, stroj. konstrukter, zet; BOŽA in MILENA, vnukinji — ter ostalo sorodstvo.

Oko za globine vesoljstva

Zrcalo največjega teleskopa na svetu — Vlivanje steklene leče pri 648 stopinjah C — Meglenica, oddaljena 500 milijonov svetlobnih let od nas — Pred odkritjem novih zvezdnih sistemov

V Kalifornijskem mestu Pasadeni imajo prostorno delavnico, ki so jo opremili nalašč za brušenje, poliranje in vdelavo ene same steklene plošče. Toda kakšne plošče! To je plošča, ki meri v premeru

200 ameriških palcev

torej več nego 5 m, to je zrcalo največjega teleskopa na svetu, 20-tonskega reflektorja kalifornijskega tehnologičnega zavoda, ki bo gledal 360.000krat dlje nego najbolj ostro človeško oko.

Treba je bilo dolgoletnih poskusov, preden so našli primerno vrsto stekla, ki je trdno dovolj, da bi se od lastne teže ne upogibalo in se s temperaturnimi spremembami raztezalo in krčilo. Pred dvema letoma so v Corningu v državi New Jerseyu vlili stekleno klado, ki zadostuje vsem tem in še mnogim drugim zahtevam. To je

najdražji kos stekla,

kar jih je na svetu. 648 stopinj Celzija je znašala njegova temperatura, ko je ta kos romal v posebno peč, da se počasi ohladi, kajti nagla ohladitev bi povzročila, da bi se površina hitreje trdila nego notranjost in s tem bi postalo steklo v svoji strukturi neenakomerno — neporabno.

Spočetka se je smelo ohladiti samo za malenkost več nego eno stopinjo na dan. Sedaj je treba to steklo tako dovršeno obrusiti

v primerno krivino

da bo ta krivina natančno ustrezala krivini krogle s premerom 111 pedi. Beseda »natančno« prav za prav ne pove vsega, kajti obrusiti ga je treba na milijontinko centimetra točno, torej za delec lasne »debeline«. Brušenje gre s počasnostjo, ki bi šla neposvečenemu človeku na živce. Toda ta počasnost ima svoje vzroke. Kajti čeprav se to steklo v toploti le malo širi, bi nastajale s hitrejšim brušenjem temperature, ki bi mogle škodovati preciznosti te optične mojstrovine. Zato delajo na njem le malo ur na dan. Seveda so morali poskrbeti tudi za stalno enakomerno temperaturo in zračno vlago v delavnici.

Vrhnja ploščina stekla

je prevlečena z aluminijasto kožico. Aluminij namreč ultravioletne žarke reflektira, dočim bi jih srebro vsrkalo, zato omogoča aluminijasta plast ostrejše fotografske posnetke, ki jih bodo delali s tem teleskopom. Šele v teku l. 1940. bodo to velikansko lečo vdelali v spodnji konec 55 pedi dolge jeklene cevi v novem observatoriju na Mountu Palomerju ob kalifornijski obali.

Pritisk s prstom bo opazovalcu omogočil, da bo mogel orjaški daljnogled premakniti v vsako smer

na milimeter natančno.

Opazovalec bo sledil v posebnem izoliranem, majhnem prostoru na zgornjem koncu cevi vsem gibom reflektorja in bo od tu, torej od zgoraj, opazoval svetlobo zvezd, ki jo bo zrcalo pod njim odsevalo proti njemu. Kaj bo vse mogoče dognati s tem teleskopom, ki so njegovo konstrukcijo označili za doslej najpomembnejši fizikalni eksperiment 20. stoletja?

Najmogočnejši daljnogled, ki je danes v rabi, je

100-palčni reflektor

opazovalnice na Mountu Wilsonu, in s pomočjo tega orjaka je ameriškima zvezdoslovcema Hubbleu in Humasonu v decembru 1934. uspelo, da sta fotografirala meglenico, ki je po njiju cenitvi oddaljena 500 milijonov svetlobnih let od nas. To je največja daljava v vesoljstvu, o kateri nam poroča astronomija.

Toda novi reflektor bo segal še prilično trikrat globlje v vesoljno prostornino. Z njim bodo mogoče torej po vsej priliki fotografije nebesnih teles, katerih svetloba rabi

poldrugo milijardo let,

da dospe do nas. Luna bi se nam s tem teleskopom približala na videz komaj na razdaljo 50 km, Mart in Venera bi bila oddaljena komaj nekoliko tisoč kilometrov, spoznali bi milijone zvezdnih sistemov, ki so podobni naši Rimski cesti in to bi nam dalo povsem nove podatke o velikosti, gostoti in starosti vesoljnosti.

Rešiti bo mogoče morda tudi eno najzanimivejših ugank svetovne prostornine. Gre za silno

oddaljene zvezdne sisteme,

ki na videz tem hitreje bežijo od nas, čim bolj so od nas oddaljeni. To sklepajo iz rdečkaste svetlobe, ki jo pošiljajo do nas. Toda astronomi si niso še edini o tem, dali je to rdečkasto svetlobo pojasniti z begom teh svetovij. V novejšem času se je pojavila teorija, da vidimo ta nebesna telesa zato rdeča, ker se je njih svetloba v teku milijonov let, med katerimi potuje do nas, popočasila, »utrudila« se je. Morda bo novo oko vesoljnosti na Mountu Palomerju razčistilo tudi to vprašanje — ali pa nam bo zadalo kakšno novo uganko, ki jo bo še težje rešiti...

Kitajski menjalec denarja

Vzhodni Turkestan (kitajsko: Sin Klang) je zelo prometna dežela, zato delajo tam menjalci denarja, kakršnega prikazuje ta slika, dobre kupčije

Kiti samomorilci

Trupla ogromnih črnih morskih nestvorov ob Kapski obali

Več raziskovalcev iz Južnoafriškega muzeja v Johannesburgu je odpotovalo v samoten zaliv ob Kapski obali, da bi proučili vzroke množestvenega samomora 50 kitov, ki so se sami z veliko silo zagnali proti ostrim skalam obale in poginili.

Šolski otroci, ki so se igrali v bližini, so opisali svoj nepričakovani doživljaj, ko so zagledali ogromne, črne morske nestvore, ki so se zapodili z vso silo proti obali, med tem ko so brizgali skozi nosnice curke pare in delali velik hrup. Prestrašeni dečki so zbežali in le od daleč opazovali, kako so se kiti izogibali mehkega, peščenega obrežja in so se zaganjali vedno znova proti skalam, dokler ni postalo morje rdeče od krvi. Ko je nastala oseka, je obležalo na bregu 50 trupel kitov.

Domnevajo, da je kakšen podmorski potres prestrašil kite. Kratko pred tem dogodkom so opazovali, kako je morje močno fosforesciralo. Že prej so drugod opazovali podobne dogodke. Učenjaki upajo, da bodo rešili skrivnost teh samomorov.

Črnilo rešilo pravdo za očetovstvo

Senzacionalna sodna obravnava v Salzburgu

Dočim uporabljajo drugače krvne preiskave za dokaz očetovstva, je imelo sedaj na neki razpravi v Salzburgu nekoliko kapljic črnila isto ulogo.

Neka 43letna vdova Marija, mati petih nezakonskih otrok, je rodila šestega otroka. Kot očeta je označila nekega 28letnega moža, ki je pa energično zavračal njene trditve. Krvna preiskava ni dala nobenega dokaza.

Po tej preiskavi je ostalo vprašanje odprto, mladi mož bi lahko bil oče, lahko bi pa tudi ne bil. Tedaj je Marija prišla z novim dokazilom. Prinesla je namreč pred sodnike koledar, v katerem je bila neka opomba s črnilom. In sicer je bila ta opomba ime mladega moža v zvezi z nekim dnem v pomladi l. 1935., natančno devet mesecev pred porodom.

Sodišče je dalo ta zapisek preiskati v kriminološkem zavodu na Dunaju. In tam so ugotovili, da je bila beležka še čisto sveža. Izvirati je morala iz lanskega leta, če ne celo od letos. Marijo so nato obtožili sleparskega poiskusa in je dobila tri mesece ječe — pogojno.

Tudi pozimi se omoči v morju

Angležinja, ki jo vidimo na tej sliki, je tako utrjena, da se tudi v zimski dobi vsak dan kopa v morju, nato pa izvaja bežne gimnastične vaje

Muzej krvnikov

Klade, raz katere so padale kronane glave — Grozotna zbirka rodbine Pukness

Pred časom je umrl v angleškem mestecu Grimsby Henry Puckness, potomec najbolj znane angleške krvniške družine. Z usodo te rodbine je zvezan dober del angleške zgodovine. Pod njenimi rokami so padale

glave vladarjev in kraljic,

kakor grozotna rdeča nit se vleče delovanje Pucknessov skozi stoletja zgodovine in spominki na to, ki jih je stari gospod iz Grimsbyja hranil v rodbinskem muzeju, so edinstveni na svetu. Od očeta na sina, od sina na vnuka je prehajal poklic krvnika. Mož, ki je pred kratkim umrl, je živel navzlic svojemu velikemu imetju popolnoma zase, sosedi so se ga plašno izogibali.

Madež krvniškega poklica

ki je težil stoletja njegove prednike, je težil še prapravnuka. Celo edina sorodnica, ki bi se lahko potegovala za dediščino, se je temu prostovoljno odpovedala. Tako se je zgodilo, da je prišel muzej rodbine Pucknessov sedaj na javno dražbo.

To zbirko je mogoče brez vsakega pretiravanja označiti za

najgrozotnejšo na svetu.

Vsebuje celo vrsto krvniških klad, s katerih so padale kronane glave. Nekaj edinstvenega je tudi zbirka mečev, ki so obglavili zgodovinske osebnosti. In potem pisma! Tu so zapiski Ane Boleyn, tiste nesrečne žene Henrika VIII., ki jo je dal nje lastni mož obglaviti, da bi se lahko poročil z drugo ženo. Na poldrugi poli papirja je nekoliko ur pred svojo smrtjo, z zmedenimi potezami, ki izražajo nje smrtni strah, napisala poslednje sporočilo Henriku VIII. Niš manj nego 68-krat se v tem dokumentu ponovijo besede:

»Nedolžna sem«.

To pismo ni dospelo nikoli v kraljeve roke. Saj niso smeli pred njim omeniti niti njenega imena.

O peti ženi Henrika VIII. poročajo, da je bila prekrasna ženska in da je hotela na morišče stopiti za vsako ceno v belem oblačilu. Tudi ta obleka je shranjena v muzeju rabljev. Razen tega so našli v zapuščini celo

vrsto lasnih kodrov,

črnih, rjavih in plavih, ki so nekoč krasili glave ponosnih aristokratk. Z drugimi dokumenti in spominki so prešli v last nekega Američana, ki je vso zbirko kupil za 20.000 funtov šterlingov. Tudi o dražestni Jane Greyevi so se ohranili zapiski njenega rablja. Komaj 18-letna dama je klečala dolge ure pred svojo usmrtitvijo na kamenitih tleh svoje mrtvaške celice in je ponavljala v neprestanem joku:

»Saj nisem hotela postati kraljica!

Usmiljeni Bog, bodi mi milosten... Nisem hotela in nočem. Milost, milost!«

V zapuščini so našli celo pismo, s katerim je Katarina Medicejska l. 1572. pozvala nekega Pucknessa v Pariz. Tudi vojvoda d' Alba je uporabil pomoč angleškega rablja. Neki Puckness je obglavil grofa Egmonta in Horna, prav tako kneza de Coligny. Vsa ta

mračna poglavja svetovne zgodovine

vstajajo ponovno pred človekom ob presunljivih dokumentih in predmetih, ki jih je hranil muzej krvnikov.

Francoska muza pisatelja bosjakov

Divja cvetka marsejskega pristanišča — Pustolovsko življenje Renée Hulonove, njeno srečanje in prijateljstvo z Maksimom Gorkim

V Parizu je umrla pred nekoliko dnevi v razmeroma mladih letih lepa Renée Hulonova, ki je imela v življenju Maksima Gorkega veliko ulogo. Slavni pisatelj je imel navado, da jo je imenoval šaljivo »moja francoska muza«.

Njeno življenje je spominjalo po svoji pestrosti v marsičem na nekatere postave iz pisateljevih del. Vzrasla je v marsejski luki in svojih staršev ni poznala. Morda je bila njena mati neizkušena mlada stvar, ki se je bila zaljubila v kakšnega mornarja, ali pa žena, ki se ni mogla baviti s svojim nezakonskim otrokom. Prav tako bo težko kdaj dognati, kdo je bil njen oče in kam ga je življenje zaneslo.

Tako je zrasla Renée — imenovali so jo iz neznanih vzrokov Renée Hulonovo — sredi vrvenja in trušča starega pristanišča kakor tuja, divja cvetka. Igrala se je z drugimi otroki v fantastični umazanosti ozkih pristaniških ulic, gledala je prizore, kakršnih bi otrok ne smel gledati. Kot napol dorasło dekle je stopala sredi gneče Carnebière, mimo sijajnih izložb, kavarn in varietějev ter sanjala o daljavi. Sredi razbrzdanega pristaniškega življenja je ostala nedotaknjena po vulgarnosti. Ni učinkovala izzivajoče, niti ne koketno in baš zato je bila očarljiva. Pogostoma je bila celo melanholična.

Nekoč se je komaj šestnajstletno dekle seznanilo z bogatim, mladim Američanom, ki se je strastno zaljubil vanjo in jo povabil na potovanje okrog sveta. Pristala je nato in sledili so mnogi, srečni meseci. V New Yorku pa se je Renée viharno zaljubila v nekega italijanskega mornarja in na svoj prostodušni način je to priznala svojemu ameriškemu prijatelju ter se poslovila od njega. Uspelo ji je, da je na ladji, s katero se je Italijan vračal v Napoli, dobila mesto kuhinjske pomočnice. V Napoliju je ostala več let.

Na nekem izletu je prišla nekoč v Capri, na otok, ki si ga je bil Maksim Gorki izbral za svojo rezidenco. Pisatelj je postal takoj pozoren na mlado, lepo ženo in tako je zašla za nekaj časa v krog, ki se je zbiral okrog velikega Rusa. Z Gorkim jo je vezalo kmalu prisrčno prijateljstvo in pisatelj je često izjavljal, na pol v šali na po zares, da ga pogled nanjo pesniško navdihuje. Pozneje, ko se je vrnil v Sovjetsko Rusijo in je postal tam reprezentant sovjetske literature, ga je nekoč v Moskvi tudi obiskala. Sedaj je umrla v svoji domovini za pljučnico, nedolgo potem, ko je nje slavni pisatelj legel v grob.

Napoleonov pravnuk — prodajalec slaščic

Kaj je razkrila smrt grofa Gastona Leona

V Parizu je umrl vnuk Napoleona I., o katerem so doslej le malo vedeli, da živi. Gre za grofa Gastona Leona, čigar rodbinska zgodovina je zelo romantična.

Svojci umrlega grofa pripovedujejo, da je imel Korzičan ljubezensko razmerje z neko Eleonoro Denuelle de la Peigne, ki mu je l. 1806. rodila sina. Napoleon je tega sina priznal in je zanj dobro skrbel. Dal mu je naslov grofa Leona. Še kratko pred svojim odstopom l. 1815. mu je daroval 100.000 frankov.

Pozneje mu je Napoleon III. dovolil majhno pokojnino, dokler ni grof l. 1881. umrl v ubožnih razmerah. Ostavil je sina, pravkar umrlega grofa Gastona Leona, ki je živel skromno nameščenčev pri znanem založništvu Larousse. Njegov sin, torej Napoleonov pravnuk, je prodajalec slaščic v nekem majhnem mestu pri Bordeauxu.

Blago za smučarske drese, zimske suknje i. t. d. v bogati izberi nudi

DRAGO SCHWAB
Ljubljana, Aleksandrova 7
VELIKA ZALOGA KONFEKCIJE ZA GOSPODE IN DEČKE

ANEKDOTA

Mlada dama, Chaplinova prijateljica, je dejala nekoč v jezi: »Ne bodi tako domišljav, Charlie. Tudi ti imaš mnogo napak«. — »Napake ima vsak človek«, je menil Chaplin filozofsko. »Ali jih ti morda nimaš?« — Imam samo eno napako«, je odvrnila dama, »in sicer sem malo nečimerna. Pogostoma stojim ure pred zrcalom in občudujem svojo lepoto«. — »Molči«, se je zasmejal Chaplin, »to imenuješ nečimernost? To je vendar domišljavost!«

VSAK DAN ENA

»To je pa res značilno za vse ženske — kadar zavijete okrog vogala, nikoli ne iztegnete roke!«

(»Chicago Tribune«)

Kraljestvo mode

Obleke s prepenjavami

Drapirane dele na oblekah poznamo že od lani, ko je predvsem večerna moda s tako prepetimi oblekami hotela posnemati antične vzorce. Toda tu je šlo predvsem za prepenjave, ki so padle v mehkih gubah in so se spodaj naravno razprostrle. Letos pa uporablja moda — in sicer zlasti pri popoldanskih oblekah — poševno, počez in tudi navpično drapirane dele, ki pa imajo to lastnost, da so obojestransko pritrjeni in torej naberejo in napnejo širino blaga v drobnih gubah. Pravilno izdelane prepenjave učinkujejo kakor izklesane, izstopijo namreč v izredno jasnem reliefu, ki je tem izrazitejši, čim tanjše je blago. Drapirane dele vstavlja moda vsepovsod: ob pasu, ob vratnem izrezu, na životu, na ramenih — kakor to pač zahteva postava in osebni okus nositeljice. Tu velja še omeniti, da storijo poševno in navpično všitu prepenjave postavo bolj vitko.

Jako lepo izstopijo prepenjave v finem jerseyu (pletenem volnenem blagu). Drapirano obleko iz jerseya lahko nosimo tudi popoldne, kakor dopoldne, ker je po tvorivu bolj športna, po elegantni izdelavi pa popoldanska. Obleka na naši skici ima poševno drapiran život in sicer v dveh delih, ki ju spaja diagonalen šiv, pod katerim zapnemo vratni izrez. Ostali del života, krilo in rokavi so gladki, tako da prepenjava še bolj izstopi. Takšno, v bistvu povsem preprosto obleko, ki ni nikjer preveč razrezana, lahko drugo leto z lahkoto prenaredimo, če se moda menja (1. skica).

Bolj svojevrstna je obleka z enostransko in poševno drapiranim životom, ki se ob pasu nadaljuje v enostransko drapiran del v podobi nekakšnega šala. Ta oblika života zahteva tudi enostranski vratni izrez, ki predstavlja prav zanimivo novost v popoldanski modi. Sicer gladko krilo je postrani ukrojeno v globoke, zvončasto razprostrte gube. Ta izrazito popoldanska obleka je izdelana iz satena v lepi modni barvi (2. skica).

Najmanj preglavice povzročajo šiviljam navpično drapirani deli, v obliki vložka ali sličnega. Za primer rabi naša naslednja obleka iz finega, volnenega blaga, ki smo ji vstavili navpično drapiran vložek, zopet z učinkovitimi klipsi v temnem emajlu ali gladki kovinasti izdelavi. Tudi ozki pas je iz temnejšega tvoriva (3. skica).

Jako zanimivi sta tudi poševno drapirani progi, ki objemata život od pazduhe pa do vratnega izreza. Takšni dve progi sta še posebno učinkoviti, če ju nadaljujemo v dve upognjeni, nabrani petlji, ki zaključujeta vratni izrez. Život te obleke ima še koničasto priključen vložek. Pas je sestavljen iz kovinastih, štirikotnih delov (4. skica).

Za vitke, visoke postave je kakor ustvarjena obleka s širokim, drapiranim pasom, ki ima značilno obliko dveh poševno priključenih delov. Tudi ob vratnem izrezu se ta oblika ponavlja. Tu obdajajo drapirane gube ves vratni izrez, spredaj pa so prepete z ogromnim, učinkovitim klipsom. Raglansko vključeni rokavi so na ramenih oglato ukrojeni in imajo le polovično dolžino. Tako drapirani deli prekrasno izstopijo v temnem velours-chiffonu, ki si ga zamišljamo kot tvorivo za našo obleko (zadnja skica).

Male jopice za smučarke

Jako praktične in prijazne so te male smučarske jopice, ki jih lahko imate po več in jih potem poljubno menjate k enobarvnim smučarskim hlačam. Takšno malo športno jopico lahko tudi uporabite pozneje za spomladanske izlete ali poleti, ko greste na gore. Priljubljene in moderne so male smučarske jopice iz živahno karirastega blaga (1. skica), za slab še vreme pa so se izkazale kot posebno praktične jopice iz nepremočljivega gabardena, ki jih zapnemo ob raglanskem šivu rokavov in ob pasu s patentnimi zaporami (2. skica).

Zdravniška posvetovalnica

Invalid 30: Iz podatkov, ki jih navajate in iz načina zdravljenja kot ga opisujete, sklepam, da stoji v ospredju vseh vaših težav, vaša srčna napaka in da potekajo vse težave od tega, ker srce od časa do časa nepravilno, odnosno nezadostno dela. Iz tega izvira, da se vam včasih zapira voda in da imate otekla jetra. Iz diete, ki so vam jo predpisali v bolnišnici tudi sklepam, da so vam ugotovili oziroma da imate vnetje žolčnega mehurja, kot vzporedno bolezen. Poleg zdravil, ki so vam jih vaši dosedanji zdravniki predpisali in ki imajo predvsem namen, da ohranijo srce delazmožno, je seveda važna prehrana in način življenja. Z ozirom na vnetje žolčnika je najbolje, da izključite iz vaše hrane sledeča jedila: svinjsko meso, svinjsko mast, ostre začimbe in ostale pikantne jedi. Poleg tega jemljite redno v večjih oz. manjših presledkih karlovsko sol, ki je že staro sredstvo pri jetrnih obolenjih. V ostalem naj obstoji vaša hrana pretežno iz močnatih in mlečnih jedil in prikuh. Hrana naj bo suha, to je, da ne sme imeti preveč tekočine in ne sme biti slana. S tako prehrano olajšate srcu delo. Enoličnost prehrane lahko izboljšate s tem, da vstavite v vaš jedilni list razne kompote. Nekateri tudi priporočajo tkzv. mlečne dneve. Bolnik naj 1—2 tedensko ne užije nič drugega kot 1 in pol litra mleka dnevno v manjših obrokih. Poleg tega je potreben miren in soliden način življenja. Najboljši barometer, če se smem tako izraziti, vašega bolezenskega stanja pa je količina vode, ki jo dnevno izločite in ki znaša normalno 1 do poldrugi liter. Dokler boste izločevali dovolj vode dnevno, je to tudi znak, da je srce delazmožno. Potrebno pa je, da vprašate od časa do časa vašega zdravnika za svet.

A. K. S.: Kolikor morem na daljavo presoditi, gre v vašem slučaju najbrže za garje, ali pa tkzv. ekcem, to je neke vrste kožni izpuščaj. Vaše ravnanje, ki mi ga opisujete, vam seveda ne more dosti pomagati in je najbolje, da vprašate zdravnika za svet.

R. A. Maribor: V besedi sami je tudi že vse povedano in mislim, da ni treba še posebnega komentarja in pojasnila. Snov za tovrstno hrano nam daje predvsem rastlinski svet in le deloma živali, n. pr jajca, mleko, maslo itd. Dvomim pa, da bi bil ta način prehrane pravilen. Današnji človek potrebuje mešane hrane. Dobro pa je, da uživa nekatere jedi tudi v surovem stanju. V tem smislu pridejo v poštev predvsem razne vrste sadja.

Vitka: Zelo enostaven recept za shujšanje je »dosti dela, malo jela«. Gotovo delo, ki ga človek opravlja, bodisi kot poklicno delo ali pa sport, zahteva gotovo količino hrane. Ako je količina zavžite hrane z ozirom na opravljeno delo prevelika, se človek redi, shujša pa, če je razmerje obratno. Ozirati se je treba tudi na redilno vrednost raznih hranil. Zelo visoko redilno vrednost imajo vse vrste masti (slanina, olje, maslo), kakor tudi sladkor in močnata jedila. Omejiti je torej treba mastna jedila, sladkor, in močnate jedi. Namesto njih uživajte dosti prikuhe, ki pa ne sme biti preveč zabeljena. Važno je tudi, da ni hrana preslana. Sol namreč zadržuje v telesu vodo. Ravno tako ne smete uživati oz. piti preveč vode ali pa kave. Hrano je tedaj treba omejiti tako v pogledu količine, kakor v pogledu redilne vrednosti. Vzporedno s tem pa morate skrbeti za izdatno telesno gibanje. Ne smete pa pretiravati v nobenem pogledu, da ne padete v ekstrem, kar vam lahko samo škodi.

ŠAH

V semifinalu tekmovanja za klubsko prvenstvo Slovenske šahovske zveze je Celjskemu šahovskemu klubu uspelo odločiti tudi drugo tekmo z Mariborskim š. k. v svojo korist, in sicer z rezultatom 4½ : 3½. Skupni rezultat obeh tekem je torej za Celje 10½ : 5½. S to zmago je dosegel agilni Celjski š. k. zelo lep uspeh, ki kaže, da so celjski šahisti v moči zelo napredovali. Visoka razlika v rezultatu gre pa tudi precej na račun sreče. Mariborčanom bo poraz dober nauk, da se nekoliko bolj lotijo resne turnirske igre, ki so jo v zadnjem času precej zanemarili. Celjski š. k. se je sedaj kvalificiral za finale tekmovanja. Drugega finalista bodo dale ponovne tekme med onimi ljubljanskimi klubi, ki so zmagali v tekmovanjih predskupin.

★

Nedavno je izšla št. 6—7. letnika 19[illegible] naše edine šahovske revije »Šahovski glasnik«. Zvezek je posvečen izključno nottinghamskemu turnirju, s katerega prinaša tudi večje število partij. Zaman pa iščemo v »Glasniku« pojasnila ali opravičila, zakaj je številka izšla s kar štirimesečno zamudo.

★

V nedeljo se je vršila v Brnu na 20 deskah tekma Dunaj—Brno. Zmagal je Dunaj 12 : 8, na prvih 7 deskah celo 6½ : ½. Na prvi deski je premagal Spielmann Zinnerja, na drugi prof. Becker ing. Olexo, na tretji Hönlinger Haido. Kot revanžo pripravljajo na Dunaju četveromatch Dunaj—Praga—Brno—Budimpešta.

★

Najvažnejša partija v Hastingsu je bila odlična zmaga dr. Aljehina nad Fineom. V otvoritvi je prinesel dr. Aljehin teoretično novost ter žrtvoval kmeta za prednost dveh lovcev, boljšo pozicijo in nekaj napada. Podrobnejša analiza bo najbrž ugotovila, da žrtev ni čisto korektna, da bi se bil Fine na nekaterih mestih lahko ubranil. Toda to je ravno tipični dr. Aljehinov stil: s hazardno igro stavlja nasprotnika pred probleme, ki jih je ob omejenem času razmišljanja zelo težko rešiti. Povrh še nasprotnika prisili, da radi ostre pozicije hočeš — nočeš igra na zmago, pri čemer prav lahko pogreši. Priznati je treba, da je v partiji s Fineom dr. Aljehin igral le manj riskantno kakor n. pr. v nesrečnem matchu proti dr. Euweju. Žrtev kmeta je imela le precej realne osnove, možnost remija je bila vedno v bližini in vse šanse, ki so se mu nudile, je dr. Aljehin takoj zelo precizno izkoristil. Vse kaže, da je bivši svetovni prvak zopet v odlični formi.

ŠPANSKA PARTIJA

Beli: *Dr. Aljehin*	Črni: *Fine*
1) e2—e4	e7—e5
2) Sg1—f3	Sb8—c6
3) Lf1—b5	a7—a6
4) Lb5—a4	Sg8—f6
5) 0—0	Lf8—e7
6) Tf1—e1	b7—b5
7) La4—b3	d7—d6
8) c2—c3	Sc6—a5
9) Lb3—c2	c7—c5
10) d2—d4	Dd8—c7

Španska je menda izmed vseh otvoritev najbolje raziskana. Črni se poslužuje tu že neštetokrat preizkušene Čigorinove obrambe v španski partiji, ki velja za črnega kot najboljši obrambni sistem.

11) Sb1—d2

Običajno igrajo tu 11) h3, da črni z Lg4 ne bi preveč povečal pritiska na točko d4. Pa tudi igrana poteza je bila že od nekdaj v rabi.

11) . . . 0—0

Če takoj Lg4, bi prišel lovec po 12) h3, Lh5, 13) d5 ter nato Sf1 in g4 v slabo pozicijo.

12) Sd2—f1

Tu krene dr. Aljehin na svoja pota. Navadno namreč beli vsaj sedaj igra 12) h3, da prepreči Lg4.

12) . . . Lc8—g4.

13) Sf1—e3!?

Zanimiva žrtev kmeta, dr. Aljehinova teoretična novost. Sicer bi imel beli na razpolago samo še 13) d4—d5, kar pa bi odstranilo napetost v središču in s tem črnemu primeroma olajšalo delo.

13) . . . Lg4 : f3

Če hoče črni dobiti kmeta, mora najprej menjati lepega lovca za skakača in prepustiti belemu prednost dveh lovcev.

14) Dd1 : f3 c5 : d4

15) Se3—f5!

Črni nima več lovca, ki bi mogel to važno polje varovati pred belim skakačem. Sedaj bo kmalu grozil napad na točko g7, zlasti, ker tudi dama na f3 že stoji grozeče.

15) . . . d4 : c3

Sicer cd4:+ in nato Se7:+.

16) Df3 : c3! Tf8—c8

Edina poteza. Saj je bilo treba braniti Le7, Sa5 in še nekaj ukreniti proti Dg3. Na Dc3: bi dobilo seveda najprej 17) Se7:+ figuro.

17) Dc3—g3 Le7—f8

Zaenkrat se je torej črni ubranil.

18) Lc2—d3 Sa5—c6

Skakač je zagledal na d4 lepo polje.

19) Lc1—g5 Sc6—e8

20) Ta1—c1 Dc7—b7

V poštev je prihajalo f6. Res potem beli lahko forsira remis z 21) Lf6:, Sf6:, 22) Tc6:, Dc6:, 23) Sh6+, Kh8, 24) Sf7+, Kg8, 25) Sh6+ itd.

21) a2—a3

Črni je grozil Sb4 z zamenjavo ene trdnjave.

21) . . . g7—g6

Solidneje nego ta slabitev izgleda f7—f6. Črni pa zavedno forsira zamenjavo belega skakača, ki bi sicer vedno pomagal belemu pri napadu ali pa se vsedel na polje d5.

22) Sf5—h6+

Na 22) Se3 bi bilo f6 preveč neprijetno za belega.

22) . . . Lf8 : h6

Zopet je imel črni na razpolago drugo možnost: Kg7, 23) Sf5+, Kh8.

23) Lg5 : h6 Sc6—d4

24) Tc1—d1

Beli mora izgubljati čas, ker s kmetom manj ne sme menjati trdnjav. Sedaj izgleda, da je črni dokončno odbil napad. Res belemu tudi potem ne preti posebna nevarnost. Kmet d6, ki ga ima črni več, je slab, bela lovca pa sta za končnico tudi močno orožje.

24) . . . b5—b4?

Nervozna poteza, ki daje belemu zopet šanse. Pravilno, če prav bolj pasivno, je bilo Se6.

25) f2—f4!

Z otvoritvijo f-linije napad belega zopet oživi. Če bi bil črni v prejšnji potezi igral Se6, ta poteza ne bi bila nevarna, ker bi potem beli moral menjati damskega lovca in s tem zmanjšati pritisk na črno rokadno pozicijo.

25) . . . e5 : f4

26) Dg3 : f4 b4 : a3

Črni je hotel z otvoritvijo b-linije omogočiti uspešnejšo proti igro na damskem krilu, kar pa se mu ne obnese.

27) a2 : b3 Tc8—c3

28) Df4—f2 Sd4—e6

29) a3—a4

Kmet, ki se ga je črni polakomnil, z lahkoto uide. Nasprotno je celo črni a kmet postal prav slab.

29) . . . Ta8—c8

Na Sc5 bi prišlo enostavno 30) Lc2, z grožnjo Td[illegible] ter nato Dd4.

30) T[illegible]

Grozi La6:!, nato Df7: in mat na f8.

30) . . Tc3—c7?

V časovni stiski odločilna napaka, ki omogoči belemu hitro zmago. Pravilno je bilo Sc5, 31) Lb1, De7 in črni se kljub vsemu skoro gotovo še lahko ubrani. Na 32) Lg5 bi moral dati potem pač z f6 kmeta nazaj, končnica pa bi bila remis.

31) Td1—b1 Db7—c6

32) a4—a5! Se6—e5

Kmeta a6 je bilo seveda težko dati, Dc5 pa bi bilo partijo le dalj časa držalo.

33) Ld3—c4 Dc6—d7

Edino. Obeh slabih točk, a6 in f7, pač ne bo več mogoče braniti.

34) Df2—a2!

Črni bo torej moral dati damo za obrambo točke f7, kajti Se6 je nemoče radi 35) Le6:, De6:, 36) De6:, fe6:, 37) Tf8 mat.

34) . . . Sc5 : e4

Obup.

35) Tf1 : f7 Dd7 : f7

36) Lc4 : f7+ Tc7 : f7

37) Da2—e6

črni se vda, saj izgubi še trdnjavo.

Vasja Pirc

Točno plačuj »Jutru« naročnino
Varuj svojcem zavarovalnino

Cvetko Golar:

Premeteni Marko

Zunaj je bila temna in tiha noč. Ni bilo modrega neba, in zvezde so zagrinjali črni oblaki, ki so prihajali izza gora in se vozili nad zemljo. Umolknili so gozdovi in polja in plaho čakali, kdaj zarohni nebo nad njimi. Od cerkve je zavil Marko za vrtove, preskočil je plot, ognil se je pota in pod jablanami se je skrival, dokler ni prišel na polje. Od tam je šel po mejah med žitom v drugo vas, kjer je bila doma Lucija, in je obstal pred Jeremijevo hišo. Okna so bila zaprta z železnimi polkni.

Bum, bum, je močno potrkal Marko, da je odmevalo po tihi noči. Vse je ostalo tiho, kot da je hiša izumrla. Ali Marko je vedel, da nekje bije Lucijino srce, glasno bije, da se je čudil, ker ga ne sliši.

Bum, bum, bum!

Marko je potrkal drugič, kar je imel moči. Skoro se je zasmejal ob misli, kako trepeče v grozi stari Jeremija za svoje bankovce. Ali v hiši se ni nič ganilo, zato je iznova stisnil pest.

Bum!

Udaril je, da bi bil kmalu prebil železo.

»Jeremija, odpri Jeremija!«

V hiši je nekaj zašumelo in se premaknila. Nekdo se je previdno bližal oknu.

»Jeremija, ali slišiš? Veliko stvar ti imam razodeti«.

Počasi in oprezno se je odmaknilo polkence in oglasil se je oče Jeremija:

»Kdo si, ki ne daš miru ponoči? Kaj iščeš pri trudnih ljudeh? Pojdi naprej, kdor si že, ali razbojnik ali potepuh. Poštenjak gotovo nisi, ker hodiš v temi okoli.«

»Poglej me, o Jeremija, bogokletne so tvoje besede; ko me spoznaš, boš govoril drugače.«

Počasi in previdno se je odpiralo okno, in pokazala se je koščena glava očeta Jeremije. Do vratu je bil zagrnjen s sivo odejo in krčevito je sklepal roke pred seboj.

»Ali me vidiš?«

Nenadoma se je začel tresti oče Jeremija, in sunkoma se je odprlo okno na stežaj. Zagledal je postavo, oblečeno v mašni plašč in s sivo čestitljivo brado.

»Ali me poznaš, ti zakrknjeni grešnik?«

Stroge in ostre so bile besede, ki jih je zaslišal. Zatrepetal je kakor staro drevo, kadar ga zamaje veter.

»Ali me tako sprejemaš, oče Jeremija? Iz visokih nebes sem priromal k tebi, da te posvarim.«

Markov glas je bil mogočen in slovesen, kakor ga je slišal nekdaj od hudega misijonarja, ki je pridigal fantom in dekletom o večnem pogubljenju, ki jih zadene za njihovo pregrešno ljubezen.

»Poglej me in se spreobrni!«

Preteče je zadonel Markov glas. V desni roki je imel mašno knjigo in ir vico je držal proti oknu, kakor bi grozil ali blagoslavljal.

»Kdo pa ste?«

Ponižno je vprašal stari oče in je drhtel v čudni grozi, kakor da je storil velik greh in ima pričakovati strašne kazni.

»Jaz sem poslan od Boga!«

Slovesno in veličasno je govoril Marko in bukve je vzdignil pred seboj in udaril po njih.

»O, kdo ste, ne vem, ali sem prav slišal. Ves dan sem bil v cerkvi, in me je veter prepihal.«

»Jaz sem poslan od Boga! Poglej in se prepričaj! Iz nebeškega zlata je narejen moj plašč, in delale so ga svetnice božje in trinajst korov devic in svetili so jim kerubini in serafini.«

»Ojoj, ali me bo doletela kazen, ker sem ukradel župniku mernik pšenice in sem popasel Marku deteljo na njivi.«

»Kaj si naredil? Deteljo si popasel? Pa kaj si mu še storil? Ali mu nisi slabo želel in privoščil nesrečo?«

»Tudi to, o, gospod, gospod! Nikar me ne vrzi v peklensko brezno!«

»Poslušaj, na lasu visi tvoja sreča, ali prizanesem ti, čeprav si krivičnik, kakor sem prizanesel pravičnemu Lotu, ko sem pokončal Sodomo in Gomoro.«

»Ojoj, moj ljubi gospod božji, bodi pravičen sodnik! Usmili se me, kaj naj storim, da mi odpustiš? Vse bom storil in se pokoril za svoje grehe. Pojdi k meni v hišo! Pogrnil bom mizo in ti postregel z vsem, kar premore moja klet in shramba. Pri tvojih nogah bom klečal, dokler ne greš naprej.«

»Ne utegnem, mudi se mi! Moram pogledati, kako gori Markova pšenica, da mu jo blagoslovim. Tudi tebi sem nasul polne kašče žita, pomnožil sem sad tvoje zemlje in dal sem zdravje tvoji živini. Ali sedaj misliš nekaj storiti, kar mi ni po volji.«

»Ovbe, kaj sem zakrivil?«

»Jeremija, Jeremija, poslušaj me in dobro si zapomni moje besede! Nikomur drugemu ne smeš dati Lucije za ženo kakor Marku, tvojemu sosedu! Rad ga imam, moj prijatelj je. Dovolj sem ga izkušal in obiskoval z nesrečami. Zdaj mu moram povrniti kakor Jobu v svetem pismu. Ali si me razumel, ali boš storil tako?«

»Vse bom storil, o sveti mož! Ali —«

»Ne vprašuj, ne drzni si odlašati, temveč naredi, kar sem ti ukazal.«

Takrat se je daleč tam zadaj za gorami zabliskalo, ali tega ni videl oče, ki je bil v hiši.

Jeremija, da boš vedel, da je resnica, kar govorim, ti bom z gromom potrdil svoje besede.«

In tedaj je zagrmelo in zabučalo mogočno in veličastno, da se je stresla hiša.

Zlati plašč je zavihral v vetru in izginil v črni noči.

★

In še tisti teden se je Marko pražnje oblekel in šel snubit. Ko ga je zagledal oče Jeremija, bi bil skoro pokleknil pred njim, in pogostil ga je kakor božjega poslanca.

»Ali si v resnici ti, Marko, ali si prišel, Marko, oj, saj mi nisi zameril tistih besed, saj veš, da sem star in neumen. Nič ne bodi hud, Marko, sedi, kje pa je Lucija?«

Ves obraz se mu je svetil, ko da ga je navdihnila čudovita skrivnost, in oči so se mu bleščale. Smehljal se je in res je bil nepopisno srečen.

»Saj sva prijatelja, oče, zmiraj sem vas rad imel in ne vem, kaj bi vam zameril.«

»Ali bi kaj rad od mene, Marko?«

»Seveda bi vas nekaj prosil, ali ne vem, zadnjič — «

»Kar reci, Marko, kar reci! Nič ti ne bom odrekel.«

»Oče, ali mi daste Lucijo?«

»Marko, zakaj pa ne! Edino tebi, Marko! Pridi ponjo, in po moji smrti je vse vajino, kar imam.«

»Ali je res, oče?«

»Ne zameri, da sem zadnjič drugače govoril, odpusti, tega je kriva moja stara glava. Lucija, kje pa si, ti presneto dekle, Marko bi rad govoril s teboj.«

Skoraj priletela je v izbo in je na videz hudo presenečena sklenila roke in vzkliknila:

»O, sveti križ božji, kaj pa ti pri nas delaš? Ali si zvedel, da smo brez hlapca, pa iščeš dobre službe? Oče, ali bi ga vzeli?«

»Pomisli, kaj govoriš in mizo pogrni! Markova nevesta si, zdaj se izkaži!«

Oče Jeremija je odprl pisano skrinjo v kotu in vzel iz nje veliko steklenico.

»Ha-ha-ha, oče, ali ni škoda vina, ki ga boste popili z Markom?«

Živo so se zabliskale deklici oči, in njena lica so zacvetela, ko da je pomlad dahnila nanje.

»Nikar se ne usajaj, dekle,« je skoraj hudo spregovoril oče. Natočil je kozarec in se obrnil k Marku:

»Izpij! Danes si še naš gost, kmalu pa boš gospodar!«

KONEC

Sneg pada! Kupite galoše!

otroške 19.- ženske 29.- moške 39.- **Bata**

CENE MALIM OGLASOM

Po 50 par za besedo, Din 3.— davka za vsak oglas in enkratno pristojbino Din 3.— za šifro ali dajanje naslovov plačajo oni, ki iščejo službo. Najmanjši znesek za enkratno objavo oglasa Din 12.—. Dopisi in ženitve se zaračunajo po Din 2.— za vsako besedo, Din 3.— davka za vsak oglas in enkratno pristojbino Din 5.— za šifro ali dajanje naslovov. Najmanjši znesek za enkratno objavo oglasa Din 20.—. Vsi ostali oglasi se zaračunajo po Din 1.— za besedo, Din 3.— davka za vsak oglas in enkratno pristojbino Din 5.— za šifro ali dajanje naslovov. Najmanjši znesek za enkratno objavo oglasa Din 17.—.

Mali oglasi

Ponudbam na šifre ne prilagajte znamk! Le, če zahtevate od Oglasnega oddelka »Jutra« odgovor, priložite **Din 3.- v znamkah**

Vse pristojbine za male oglase je plačati pri predaji naročila, oziroma jih je vposlati v pismu obenem z naročilom, ali pa po poštni položnici na čekovni račun, Ljubljana štev. 11.842, sicer se zaračuna k zgoraj navedenim pristojbinam še manipulacijska pristojbina Din 5.—

Vsa naročila in vprašanja, tičoča se malih oglasov, je naslavljati na: Oglasni oddelek „Jutra", Ljubljana.

Kam pojdem?

Beseda Din, davek 3 Din za šifro ali dajanje naslova 5 Din. Najmanjši znesek 17 Din

Ako hočeš

dobre volje biti in dobro vince piti, moraš danes k Mikliču na Glince priti. Domača zabava, domače koline. 1141-18

Danes vsi

na otvoritev gostilne »Izbranih vin« v Beljaški ulici pri novi cerkvi v Šiški. — Cenj. gostje bodo postreženi s pristnimi vini od Din 8.- naprej in z dobro domačo hrano. Danes koncert! Se priporoča J. Mevželj. 1042-18

»Pri Lovcu«

gostilna na Rimski cesti 24 na novo odprta, točim pristna domača vina, topla in mrzla jedila vedno na razpolago. Za cenjeni obisk se priporoča Milka Bitenc. 1024-18

Prehrana

Beseda Din, davek 3 Din za šifro ali dajanje naslova 5 Din. Najmanjši znesek 17 Din

Nižješolca

sprejme na stanovanje in dobro hrano profesorska družina. Naslov v vseh posl. Jutra 48-14.

Boljšo družino

iščem, po možnosti nemško, ki bi prevzela v oskrbo enoletnega otroka. Ponudbe na ogl. odd. Jutra pod šifro »Fantek«. 1096-14

Služba dobi

Beseda 1 Din, davek 3 Din za šifro ali dajanje naslova 5 Din. Najmanjši znesek 17 Din

Kuharica

marljiva, poštena, čista in zdrava, ki samostojno kuha in druge hišne posle opravlja, stara 40 do 45 let dobi službo z 1. ali 15. februarjem. Plača po dogovoru in sposobnosti. Ponudbe na Lizi Francetič, Virovitica, Savska banovina. 447-1

Vrtnar

zanesljiv in samostojen delavec, vajen vsega dela na zelenjadnem in sadnem vrtu dobi službo takoj. Ponudbe na ogl. odd. Jutra pod »Marljiv vrtnar« 803-1

Samostojno prodajalko

zmožna kavcije, mlajšo moč sprejmem za slaščičarno. Ponudbe na podružnico Jutra v Celju pod značko: »Marljiva« 774-1

Tkalskega mojstra

iščem za takoj za gumaste [illegible] Schmolka, oglasni zavod Novi Sad. 942-1

Snažilko za kuhinjo

res enažno in spretno zanesljivo, starejšo moč, sprejme v službo restavracija hotela »UNION« v Ljubljani. 925-1

G. Th. Rothman:

Gospod Kozamurnik gre na letovanje

122

Sklenil je porabiti svoje letoviščarske izkušnje »ljudstvu v blagor in korist«. Vselej, kadar ga je srečal kak znanec, ki je z njim vred trpel od prevelike obilnosti, mu je svetoval, naj gre v Močeradovo, si tam najame staro kolo in ga požene v klanec. »Za petdeset kil boste shujšali tako gotovo, kakor stojim pred vami!« je slovesno dodal.

— Konec —

Natakarico

mlado, lepo in inteligentno takoj sprejmem v boljšo restavracijo. Plača po dogovoru. Oferte s sliko poišči na Fon Marija, Novi Sad IV., Strossmajerova št. 8. 941-1

2 štancarja

vešča v sekanju podplatov išče tovarna čevljev. Ponudbe z navedbo dosedanjega službovanja in zahtev na ogl. odd. Jutra pod »Čevlji«. 899-1

Eksistenca

za tamošnje okraje, išče mlo okrajnega zastopnika. Velik trajen zaslužek. Bivališče in poklic egalna! Pojasnila: Hupo Klagenfurt, Austria. 863-1

Ključavničarja orodjarja

za šnite in štance, samostojnega, ki je tudi dober kovino - strugar, sprejme tvornica limenih proizvodov. Ponudbe pod »Tovarna« na ogl. odd. Jutra. 749-1

Višjega natakarja

(obera) za sezonski posel z nastopom 1. IV. potrebna kavcija 12 — 15.000 Din. Sprejme Mijo Stošić, Kaffe restaurant, Tuškanac 11, Zagreb. 861-1

Tekstilna tovarna

išče za takojšen nastop manipulanta pri izdaji prediva. Prednost imajo že izvežbani v tej stroki in absolventi tekstilne šole. Ponudbe na ogl. odd. Jutra pod »Vesten in energičen«. 858-1

Šofer-mehanik

z večletno prakso dobi takoj delo. Ponudbe na podruž. Jutra v Celju pod značko »Trezen«. 815-1

Služkinjo

ki dobro kuha, od 28 do 36 let staro, zdravo in čisto, za vsa hišna dela sprejme trgovska hiša na deželi. Ponudbe na ogl. odd. Jutra pod »Dobra hiša«. 824-1

Služkinjo

zanesljivo in pošteno od 20—35 let, k samski gospej sprejmem. — Ponudbe na ogl. odd. Jutra pod »Služkinja«. 1129-1

Kuharico

spretno in zmožno, sprejme Klemenc, Vič. 1134-1

Dekle

pridno in pošteno, dobi mesto služkinje. Nastop takoj. Naslov v vseh poslovalnicah Jutra. 1137-1

Prodajalko

za v trafiko sprejmemo. Kavcija potrebna Din 2000. Naslov v vseh posl. Jutra 1060-1

Asistentko

za zdravnika, tudi začetnico, sprejmem. Ponudbe z navedbo pogojev na ogl. odd. Jutra pod »Izven Ljubljane«. 1062-1

Trgovski pomočnik

v specerijski stroki dobro izurjen, vojaščine prost dobi takoj mesto. Prednost imajo s šoferskim izpitom in tisti, ki imajo veselje do potovanja. Ponudbe na ogl. odd. Jutra pod »Potovanje«. 1168-1

Gdč. pisarniško moč

z lepo pisavo, s popolnim znanjem slov. in nemškega jezika v govoru in pisavi, sprejmem. Gdč. začetnice, z znanjem stenografije naj pošljejo ponudbe pisane v obeh jezikih le 20. t. m. na ogl. odd. Jutra pod šifro »Karmen«. 1055-1

Dipl. elektrotehnika

za pisarno, zdravega, popolnoma zmožnega nemščine, iščemo. Ponudbe z zahtevkom plače na ogl. odd. Jutra pod »Cimprešnji nastop«. 1140-1

Pridno natakarico

pošteno, čedno, mora biti mlada ter čedne zunanjosti iščem. Znati mora nekaj nemščine. Ponudbe na ogl. odd. Jutra pod »Gorenjska 11«. 1005-1

Tkalski mojster

popolnoma samostojen za manjšo tkalnico modnih predmetov in gajtanske preje (Streichgarnweberei) v Sloveniji za tkalske statve produkcije Schwabe (Schwabeweb-tühle), ki je vešč poleg tega vršiti tudi pripreme, dobi takoj mesto. Jugoslovan ali inozemec s stalnim dovoljenjem ima prednost. Obširne ponudbe z navedbo referenc o dosedanjem delovanju pod »Bi dučnost P — 4645« na Interreklam Zagreb Marsarykova 28. 1036-1

Korespondentko

zmožno slovenske in nemške stenografije in srbo hrvaščine sprejme takoj tovarna v Ljubljani. Ponudbe na ogl. odd. Jutra pod »Urna strojepiska«. 1035-1

Modistka

prvovrstna moč dobi stalno službo takoj. Ponudbe na ogl. odd. Jutra pod »Modistinja« 1011-1

Mlado dekle

inteligentno in pošteno, iščem za šivanje in pomoč pri gospodinjstvu v Novem Sadu. Informacije pri Fugina, Ljubljana, Vošnjakova 20-I. 1017-1

Za prodajalko

iščem inteligentno gospodično. Strokovna izobrazba nepotrebna. Pogoj nemščina. Ponudbe s sliko in zahtevki pod šifro »Lep posel« na ogl. odd. Jutra. 1131-1

Prodajalka

sadja, zmožna kavcije Din 3000, dobi mesto. Ponudbe na ogl. odd. Jutra pod »Kavcija« 1061-1

Služkinjo

ki zna samostojno kuhati, lepo prati perilo in likati, sprejmem. Plača Din 300. Naslov v vseh poslovalnicah Jutra. 1095-1

Natakarico

ali začetnico, čedne zunanjosti, staro do 24 let takoj sprejmem. Naslov v vseh posl. Jutra 972-1

Vrtnar

z večletno prakso (samski) dobi dobro službo. Ponudbe na ogl. odd. »Vrtnarstvo«. 979-1

Samostojno kuharico

zmožno za vsa hišna dela (brez pranja perila) z znanjem nemškega in slovenskega jezika z daljšimi spričevali sprejmem v Celju. Plača dobra. Naslov v vseh posl. Jutra. 982-1

Ključavničar

vešč strojnih popravil, avtogenskega varenja ter pomožnosti kurjač, dobi stalno mesto. Ponudbe z zahtevki na ogl. odd. Jutra pod »Kranj« 976-1

Boljše rodbine

išče za takoj dobro in pošteno kuharico, ki zna opravljati tudi vsa hišna dela. Naslov v vseh posl. Jutra. 1187-1

Frizerko

dobro ondulerko sprejme v stalno službo Albin Vrešak, Ljubljana VII, Celovška c. 34. 1190-1

Spretno moč

žensko ali moško, vešča knjigovodstva in korespondence ter znanja slovenščine ter nemščine in strojepisja, sprejme zavarovalnica. Ponudbe na ogl. odd. Jutra pod »Zavarovalnica 999«. 1133-1

Dekle

pošteno in zdravo, vajeno kuhe in vseh gospodinjskih del, sprejmem k petčlenski rodbini. Naslov v vseh poslovalnicah Jutra ali ponudbe na ogl. odd. Jutra pod »Zdrava in pridna«. 1070-1

Uradnico

s primerno prakso za trg. pisarno s popolnim znanjem nemške korespondence, slov. in nemške stenografije išče za takoj trg. veleprodajetje v Samo pismene ponudbe na ogl. odd. Jutra pod »Praksa«. 1028-1

Praktikantko

s primerno šolsko izobrazbo sprejme takoj trgovsko podjetje v Ljubljani. Pogoj poleg slovenščine, perfektno znanje nemščine. Pismene ponudbe na ogl. odd. Jutra pod »Stalnost«. 1029-1

Služba išče

Vsaka beseda 50 par, davek [illegible] za šifro ali dajanje naslova 5 Din, znesek 17 Din

Trgovski pomočnik

izvežban v vseh trgovskih mlad, pošten ter delaven išče primernega mesta v trgovini, ali gre kot zastopnik. Ponudbe na ogl. odd. Jutra pod »Delaven in natančen« 780-2

Kuharica

samostojno z dobrim spričevalom ekonomična išče mesto v hotelu, gostilni ali menzi. Ponudbe na ogl. odd. Jutra pod »Kuharica« 939-2

Plačilni natakar

soliden, verziran v restavracijskem in kavarniškem poslu, govori več jezikov išče namestitev. Cenj. ponudbe na podružnico Jutra Jesenice pod »Kavcija 5.000.« 944-2

Verzirana frizerka

išče mesto v Ljubljani. Ponudbe na ogl. odd. Jutra pod »Frizerka«. 966-2

Fant

star 18 let išče službo raznašalca v trgovini ali kaj podobnega v vseh posl. Jutra. 947-2

Trgovci, obrtniki, pozor!

Zakaj se mučite sami? Vaša pisarniška dela srbohrvaško in nemško korespondenco za Vas opravja v popoldanskih urah višji državni uradnik proti nizki odškodnini. Dopisi pod »Dobra poteza« na ogl. odd. Jutra. 965-2

Samostojen knjigovodja

organizator, bilancist itd. išče za 2—3 ure popoldanske zaposlitve pri trgovski tvrdki. Honorar po dogovoru. Ponudbe na ogl. odd. Jutra pod »Knjigovodja«. 967-2

Strojni ključavničarski mojster

z obrtnim dovoljenjem izprašan strojnik, absolvent strojne delovodske šole, z večletno prakso, zmožen samostojno obratovati, pošten, išče namestitve. Ponudbe na ogl. odd. Jutra pod »Lahko sodelavec«. 912-2

Hišnik!

Mlada zakonca (brez otrok) zanesljiva iščeta mesto hišnika. Ponudbe pod »Hišnik« na ogl. odd. Jutra. 916-2

Gospodična

trg. naobražena, prosi kakršnekoli zaposlitve. Gre tudi k otrokom ali kot natakarica. Ponudbe na ogl. odd. Jutra pod »Zanesljiva«. 384-2

Mesto hišnika

išče zakonski par brez otrok. Naslov v vseh poslov. Jutra. 909-2

Ključavničar

in absolvent strojno delovodske šole, išče službe. Naslov v vseh poslovalnicah Jutra 1079-2

Ključavničar

vešč v vseh tekstilnih reparaturah in montažah, sposoben za vse vodovodne in električne napeljave, tudi dober mehanik in mojster za trikotažo (Rundschtuhl) stroje išče zaposlitve kjer koli. Avguštin Mihelič, Virlog št. 1, Stara Loka p. Škofja Loka. 895-2

Natakarica

pridna, poštena, prikupljive, prijetne zunanjosti išče službe, eventuelno gre tudi za gospodinjo k samostojnemu gostilničarju, kjer bi bila obenem natakarica. Kot kavcijo ima hranilno knjižico. Ponudbe pod »Vijudna in dobra« na ogl. odd. Jutra. 895-2

Ključavničar

s 7letno prakso v tekstilni tovarni, izučen tkalec, zmožen električnega in avtogeničnega varenja išče službo. Naslov v vseh posl. Jutra 789-2

Vdova

stara 30 let, inteligentna, sposobna, prijetne zunanjosti, išče mesto gospodinje ali slično pri boljši osebi kjerkoli. Ponudbe na ogl. odd. Jutra pod »Korektna«. 1102-2

Hotelska kuharica

išče mesta za takoj. Ponudbe na ogl. odd. Jutra pod »št. 5080«. 1105-2

Šofer

mehanik izprašan stroj nik, kurjač, vojaščine prost, sprejme tovrstno službo. Naslov v vseh poslovalnicah Jutra. 1006-2

Kuharica

za vse v dolgoletnim spričevalom, išče službo. Dopisi pod »Samostojna« na podružnico Jutra Maribor. 1130-2

Pisarniška moč

z večmesečno vežbo v odvetniški pisarni, zmožna stenografije in strojepisja, z dvorazredno trgovsko šolo, išče mesto. Ponudbe na ogl. odd. Jutra pod »Vestna«. 1084-2

Odvetniška uradnica

z 11letno prakso samostojna moč, želi menjati mesto. Cenj. ponudbe na ogl. odd. Jutra pod značko »Tudi izven Ljubljane« 1082-2

Trgovski pomočnik

s 5letno prakso in 10.000 Din kavcije, išče službo v trgovini, skladišču ali za potnika. Naslov v vseh poslovalnicah Jutra. 1176-2

Absolvent

gradbene delovodske šole, s poldrugoletno prakso, šoferskim izpitom ter zmožen strojepisja, želi namestitve proti mali plači. Naslov v vseh poslovalnicah Jutra. 1072-

Mehanik in šofer

zmožen kavcije išče stalno službo. Vojaščine prost. Naslov v vseh poslov. Jutra. 1157-2

Mlinar

vešč kmetske in trgovske mletve želi službe s 1. marcem. Cenjene ponudbe na podruž. Jutra v Celju pod »Oženjen«. 1165-2

Kuharica

zmožna prvovrstne gostilniške in privatne kuhe, samostojna želi službe v večji kuhinji ali sličnem podjetju. Ponudbe na ogl. odd. Jutra pod »Čista 232«. 1057-2

Mlaja vdova

iz boljše rodbine, vešča gospodinjstva in šivanja želi primerne službe. Ponudbe na podruž. Jutra v Novem mestu pod šifro »Takoj II«. 997-2

Mlad trgovski pomočnik

dobro izvežban v trgovini z mes. blagom, želi premeniti službo. Zagotavlja, da bo priden, pošten in prikupljiv. Nastopi kjerkoli. Ponudbe na ogl. odd. Jutra pod »Dober aranžer«. 1086-2

Vrtnar

samec, posedujem prvovrstna in večletna spričevala. Sem trezen, pošten, priden in v vsakem ozru popolnoma zanesljiv in točen. Se nesramujem nobenega drugega dela. V potrebi bi napravil tudi šoferski izpit. Želim premeniti službo. Nastop takoj ali pozneje. Naslov v vseh poslov. Jutra. 969-2

Knjigovodja - bilancist

z večletno prakso, z znanjem srbohrvatske korespondence, išče stalno namestitev. Naslov v vseh poslovalnicah Jutra. 464-2

Inteligentno dekle

delavno 29letno išče službo, mesto gospodinje k mali družinici. Dopise na ogl. odd. Jutra pod »Poštena in mlada«. 1032-2

Pozor gostilničarji!

Natakarica stara 23 let, pridna in poštena, zdrava in lepe zunanjosti želi službo. Brezplačno mesto Maribor ali Beograd. Ponudbe pod šifro »Mlada Dolenjka« na ogl. odd. Jutra. 1030-2

Gospodična

inteligentna, perfekt, znanje in nemščine prosi za mesto k otrokom ali slično, tudi samo dež. dan. Cenj. ponudbe na ogl. odd. Jutra pod šifro »Skromna—takoj« 1023-2

Mlad brivski pomočnik

vojaščine prost, išče službo, nastopi lahko takoj. Naslov v vseh pos. Jutra. 1020-2

Potniki

Snažno dekle. Se strinjam, za šifro ali dajanje naslova 5 Din. Najmanjši znesek 17 Din

Vinskega potnika

sposobnega, pridnega išče vinska trgovina. Ponudbe na ogl. odd. Jutra pod »Dober vinski potnik« 842-5

Potnik

vešč galanterijske in drobne stroke za Štajersko dobi mesto. Oferte s sliko je poslati na ogl. odd. Jutra pod šifro »Proviziski potnik«. 1107-5

Zastopnike

za prodajo domačega žganja za vse kraje sprejmem. Prednost imajo gostilničarji. Pacnik, Laško. 1164-5

Vse

ki imajo ali se zanimajo za zastopstvo avtomatičnih varovalk P. Dementjev-a v Zagrebu, vabim da v lastno korist in obvarovanje škode, sporoče svoj naslov na: Franc Križnar, Tržič. 998-5

Zastopnice

dame, ki so zelo zgovorne, za prodajo brezkonkurenčnega predmeta za gospodinjstvo, sjager, proti najvišji proviziji, za Celje, Maribor, Ljubljano, Kočevje in Ptuj sprejmemo. Oferte v nemškem jeziku na podruž. Jutra v Mariboru pod »Monatlich 1500«. 1161-5

Organizatorja

in dobrega potnika, sprejme zavarovalnica proti fiksni plači, proviziji in dnevnicam. Ponudbe na ogl. odd. Jutra pod »Zavarovalnica 999«. 1132-5

Zaslužek

Beseda 1 Din, davek 3 Din za šifro ali dajanje naslova 5 Din. Najmanjši znesek 17 Din

Kateri inženjer

bi napravil načrt in prevzel vodstvo enodružinske vile. Ponudbe na ogl. odd. Jutra pod »Pogoji« 1073-3

1,000.000 Din

zaslužite v teku enega leta, kdor kupi patent za izdelovanje mask proti prahu, pripravne in potrebne za vsako industrijo. Dopise na podruž. Jutra, Maribor pod »Sreča«. 1160-3

Vajenci(ke)

Beseda Din, davek 3 Din za šifro ali dajanje naslova 5 Din. Najmanjši znesek 17 Din

Vajenec

se želi izučiti krojaške obrti. Naslov v vseh poslov. Jutra. 1014-44

Vajenko

za frizersko obrt sprejme takoj Albin Vreček, Ljubljana VII, Celovška c. 34. 1188-44

Kateri mojster

vzame zdravega, nadarjenega fanta ki se je že 10 mesecev učil ključavničarstva v nadaljnji uk, po možnosti s hrano in stanovanjem. Ponudbe pod »Hvaležna mati« na ogl. odd. Jutra. 1010-44

Pouk

Beseda [illegible] za šifro ali dajanje naslova Din. Najmanjši znesek 17 Din

Nemško konverzacijo

in pouk nudi izobražena gospa. Dve osebi sku paj Din 14.— za uro — Kongresni trg 13-II. 110-4

Izkušen profesor

poučuje z uspehom po zmerni ceni matematiko, fiziko, kemijo in nemščino za vse razrede srednjih šol. Naslov v vseh posl. Jutra. 47-4

Gimnazijstka

inštruira vse predmete. Honorar Din 5 na uro. Ponudbe na ogl. odd. Jutra pod »Dijakinja«. 1083-4

Francosko konverzacijo

in pouk nudi izobražena zželetni gospod, ki je bival 14 let v Parizu. 10 Din na uro. Grem tudi k boljši družini poučevat francoščino za vso oskrbo. Pojasnila slaščičarna Drama, Gradišče, Lj. 1100-4

Instruktorja

za izpit zidarskega mojstra, železobetonskega stavbenika, iščem. Ponudbe na ogl. odd. Jutra pod šifro »Dobra zvezda« 1029-4

Prodam

Beseda 1 Din, davek 3 Din za šifro ali dajanje naslova 5 Din. Najmanjši znesek 17 Din

Drsalice

»Jackson Haines« in drugi tudi po znižanih cenah zelo cenina Fr. Stupica, Ljubljana, Gosposvetska c. 1 868-6

Lepo izbiro svečnic za

Svečnico

ima Oroslav Dolenec, Ljubljana, Wolfova ul. 10 35-6

Kompletno gosp. sobo

omaro za knjige 1 dipl. pisalno mizo, [illegible] divan mizo s 4 usnjenimi stoli, vse iz trdne hrastovine, zelo dobro ohranjeno, cenene prodam. Informacije pri Canadian Pacific, Miklošičeva 13. 935-6

Pribor za gostilno

prav dobro ohranjen, ugodno proda Šterk, hotel Bellevue. 923-6

Plahte

ki drže vodo za vozove ali avto, zelo poceni proda I. Žitka, Škofja Loka. 923-6

Prodam ali zamenjam

za pianino kompletni ojačevalec z elektrogramofonom, primeren za društva, pevske šole in slično. Pavšek, Motte—Ljubljana, Predovičeva 7-I. 874-6

Dame pozor!

Najnovejši Shampoo, barve za lase v vseh niansah, dobite pri glavnem zastopstvu Ludvik Herlič, Rimska 13, lokal. 935-6

Frizerji!

Najmodernejši aparati za trajno ondulacijo »Saturn«, odslej tudi z zunanjimi grelci (30 grelcev) na 34 V brez poviška cene, 2 »Ideal« aparata po Din 4.500 nova pri Ludvik Herlič, Rimska cesta 16. 1043-6

Več parov novih škornjev

prodam. Cena 100 do 150 dinarjev. Naslov v vseh poslovalnicah Jutra. 1048-6

Fotoaparate

rabljene, brezhibne, kupite, prodate, ali zamenjate najkulantneje skozi našo strokovno posredovanje. Med veliko izbiro imamo: Novi Bergheil 9/12, Heliar 4.5 Din 1.250, malo rabljen 6.5/9 na plošče, Skopar 4.5 Din 450, — ap. 10/15 Din 450, Zeiss Ikon 6/9 film 210, Box 6/9 Din 45, Bewi 100 Din itd. — Fototehnika, Ljubljana, Prešernova 9. 1108-6

Vezalke

za smučarske čevlje po Din 72.— gros in vse ostale vrste se dobi najceneje pri Triumph, Kolodvorska, 11. 1127-6

Dve zimski suknji

tri površnike, pensijsko preprogo, ugodno proda Jonke Franc, Gradišče 3/I. nad. 1090-6

Električno krtačo za parkete

podružuje lahko otrok, minimalna poraba toka, sončni blesk, polovična cena, proda Japelj, Tržič. 999-6

Mizarji, sodarji — pozor!

lepe suhe hrastove plohe (boules) prodam debelina 50, 60, nekaj 30 mi imetrov. Ponudbe na ogl. odd. Jutra pod šifro »Suh hrast«. 988-6

Štedilnik

belo emajliran nemški Aufzagom in pralni stroj na električni pogon, prodam. Dev. Mar. v Polju št. 14. 989-6

Jekleno lopato za sneg

dobite za Din 10.— samo [illegible] Ljubljana Gosposvetska c. 10 1013-6

Pohištvo

Beseda 1 Din, davek 3 Din za šifro ali dajanje naslova 5 Din. Najmanjši znesek 17 Din

Več modernih spalnic

enolinie in trdega in mehkega lesa proda Černe August, mizarstvo, Zg. Šiška. 871-12

Na obroke in hranilne knjižice

POHIŠTVO

Največja zbera vsakovrstnega pohištva, sobnih in kuhinjskih oprav

Sperane spalnice, vrhno	
sa korenina	5000
Sperane spalnice, plesk	1600
omare	400
postelje	150
kuhinj. oprave	650
kuhinj. kredence	350
kuhinj. mize	120
kuhinj. stoli	50
stroške postelje	325
stroški vložki	60
stroški madraci	130
madraci	220
tiči vložki	80
gostilniški stoli	32
tabouj za premog	80
tabouj za smeti	50

Izvršujemo pohištvena in stavbena tela po načrtu. Sprejemamo vsa popravila po konkurenčni ceni.

Se priporoča

Mizarstvo »SAVA«

Rožna dolina

Miklošičeva cesta 6.

1087-12

Moderno spalnico

javorjevo, kuhinjske kredence in postelje, poceni proda Jos. Veikavh, mizarstvo, Krakovska ul. 7, Ljubljana. 1076-12

Lepa jedilnica

poceni naprodaj. Naslov v vseh posl. Jutra. 1156-12

Kuhinjska kredenca

moderna, nova, naprodaj za polovično ceno. Naslov v vseh poslovalnicah Jutra. 1069-12

Spalnico

iz orehove korenine po izredno nizki ceni proda mizarstvo Rozman, Dravlje, Celovška 98. 983-12

Knjige

Beseda 1 Din, davek 3 Din za šifro ali dajanje naslova 5 Din. Najmanjši znesek 17 Din

Geografski atlas

za meščansko šolo, kupim. Florijanska 11 v lokalu. 1103-8

Gluhost

Najnovejši izum, ki ga predvaja specijalist proti gluhosti, naglušnosti, šumenju v ušesih in iztoku iz ušes. Stotine zahvalnic. Zahtevajte brez plačno poučno brošuro. Naslov: Zoellner Tenczynek pri Krakowu, Poljska. 1118-8

Radio

5-cevni radio

skoro nov, poceni prodam ali zamenjam tudi za šivalni stroj. Ogledi se Tržaška cesta št. 28, Glince. 1077-9

Prideldki

Beseda 1 Din, davek 3 Din za šifro ali dajanje naslova 5 Din. Najmanjši znesek 17 Din

Fige - pomaranče!

Fige za kuhanje in žganje kuho, mandarine, pomaranče španske in Jaffa kupite najugodneje v »Veletrgovini sadja« Ljubljana, Tyrševa (Dunajska) 48. 808-33

Glasbila

Beseda 1 Din, davek 3 Din za šifro ali dajanje naslova 5 Din. Najmanjši znesek 17 Din

Pianino

koncertni, boljše znamke v najboljšem stanju, črno lakiran, kupim. Plačilo v gotovini takoj. Ponudbe na ogl. odd. Jutra pod »Koncertni pianino«. 636-23

Klavirska harmonika

damska, popolnoma nova, poceni naprodaj. Naslov v vseh posl. Jutra. 950-26

Oblačila

Črn mestni kožuh

uporaben za potovanje ali voznika, prodam poceni in modro moško obleko iz angleškega blaga, za srednje močnega gospoda, prodam za polovično ceno. Lojze Lombar, Celovška c. 28. 1039-23

Smoking

kompletno za veliko postavo ugodno prodam. Celovška cesta 23, pri hišniku, Cekinov grad. 1099-13

Živali

Beseda 1 Din, davek 3 Din za šifro ali dajanje naslova 5 Din. Najmanjši znesek 17 Din

Ptičarja

kratkodlakega 9 mesecev starega proda Magušar Resljeva 16. 783-27

Mačka

angora, slamnkega, perzidskega ali sibirskega mladega letošnjega, kupim. Olga Novoseljekij, Kranj, Mestni trg 2. 946-27

Voljčjega psa

čistokrvnega, prvikrat križanega, izbornega čuvaja prodam. Istotam nemškega 2 harmoniki. Ogled: Dolenjska 35, gostilna Plankar. 927-27

Prodam psico

francosko čistokrvno foksterjerko, 8 mesecev staro, zelo ugodno radi selitve. — Naslov v vseh poslovalnicah Jutra. 1096-27

Krasno psico

(ptičar), 8 mesecev stara prodam. Vila Albert, Lava 10, Celje. 1067-27

Nemško dogo

mladiča—psa, 4 mesece starega, belo-črnega, proda Albin Vreček, Ljubljana VII, Celovška c. 34. 1189-27

Les

Beseda 1 Din, davek 3 Din za šifro ali dajanje naslova 5 Din. Najmanjši znesek 17 Din

Deske

ca 30 kub. m. smrekove, suhe, 35 mm debele, kupimo. Mizarstvo »SAVA«, Miklošičeva 6. 1088-16

ŽOLČNI KAMENČKI

Poznani SALVATčaj zoper žolčne kamne in bolezni žolčnega mehurja se dobiva pri glavnemu zastopniku lekarni pri Sv. IVANU, Zagreb, Kaptol 17. Prospekte o zdravljenju pošljemo zastonj.

Ogl. reg. S br. 27870

Mlajši in starejši ki trpe na MOŠKI SPOLNI SLABOSTI (impotenci) preutrujenosti, seksualni nervozi in nesigurnosti, morejo preizkusiti ORGANSKI PREPARAT VIRIL NETS

Škatla z 20 tabl. Din 64, s 40 tabl. Din 97; s 100 tabl. Din 203.— Dobiva se v lekarnah. — Zastopnik lekarna S. Mittelbach, Zagreb, Jelačićev trg št. 2/A

Ogl. reg. pod S. br. 16231/1936

ZAKAJ DA BI BILJ PLEŠASTI?

»MORANA« DIPLOMIRANA V LONDONU Z »OF GRAND PRIX« IN Z ZLATO KOLAJNO (tisoči in tisoči so hvaležni njenemu uspehu). TUDI VI JO TAKOJ KUPITE, zahtevajte jo povsod: ODPRAVI PRHLJAJ, KOŽNE NEPRIJETNOSTI, KREPI IN HRANI LASIŠČE. USTAVI IZPADANJE LAS in LASJE PORASTEJO TUDI NA PLEŠAVEM MESTU.

Cena steklenici Din 40 poštnina Din 4

MODERNA KOZMETIKA, SPLIT

ZNIŽALI SMO CENE POKROMANJU

KER SMO NAŠ OBRAT MODERNIZIRALI IN RACIONALIZIRALI — TAKO DA SMO V STANJU POSTREČI HITRO, SOLIDNO IN POCENI,

NE DA BI TRPELA KVALITETA DELA

„UNITAS“
D. Z O. Z.
LJUBLJANA — CELOVŠKA 90 a, Tel. 22-19.

Avto, moto

Beseda 1 Din, davek 3 Din za šifro ali lajanje naslova 5 Din. Najmanjši znesek 17 Din

Motorno kolo
BSA 500 ccm OHV model 1934 za polovično ceno prodam. BSA 750 ccm s prikolico jako ugodno naprodaj. NSU bicikel—motor Din 1000.— naprodaj. Sl. Čerič, Maribor, Vetrinjska 11. 963-10

Motor 500 ccm
znamke Triumf naprodaj. V račun vzamem tudi kolo. Potrve se Zaloška c. 3 Moste. 932-10

Auto
tipa Renould prima quatre prodam po ugodni ceni. Naslov v vseh posl. Jutra. 877-10

Prodam motor
A.J.S. 500 ccm. Nujne ponudbe na ogl. odd. Jutra pod »Brezhiben«. 750-10

Tovorni avto
Chevrolet, novejše tipe, 3-tonski, prodam tudi na obroke. — Straža, Moste, Ljubljana. 1179-10

Avto
v dobrem stanju, rabljen, kupim. Ponudbe na ogl. odd. Jutra pod šifro »Dobro vozilo«. 977-10

3—4tonski avto
avto, zanesljiv in malo rabljen iščem. Ponudbe z natančnim opisom in ceno pod »Garancija« na ogl. odd. Jutra. 978-10

Motorno kolo
znamke Raleigh 350 ccm v odličnem stanju, zaradi selitve ugodno prodam. Bernard, tapetnik, Kranj. 971-10

Stroji

Beseda 1 Din, davek 3 Din za šifro ali lajanje naslova 5 Din Najmanjši znesek 17 Din

Po ugodnih dnevnih cenah
prodajamo do preklica šivalne stroje vseh vrst ter dvokolesa iz tovarniške zaloge raznih znamk na hranilne vloge vseh zavodov. Pišite še danes po cenik na ogl. odd. Jutra pod »Založba«. 408-29

Čevljarji!
Nove in malo rabljene čevljarske stroje raznih vrst in znamk dobite na hranilne vloge vseh zavodov po ugodnih cenah. Ponudbe pod »Založba« na ogl. odd. Jutra. 409-29

Šivalni stroj
pogrezljiv nemške znamke, malo rabljen z okroglim čolničkom, kateri tudi šiška poceni naprodaj. Nova trgovina, Tyrševa 36 819-29

Mizarske stroje
strojno orodje, SKF krogline ležaje (tovarniška zaloga). Vseh vrst svedre (tudi za štirioglate luknje) dobite pri: DOVŽAN IVAN, Frančiškanska 4, cvetišče. 54-29

Singer šivalni stroj
K 29, popolnoma nov, zelo poceni naprodaj. Ludvik Vučko, Loka, pošta Križe, Gorenjsko. 862-29

Mizarji pozor!
Radi padca nemške marke dam 7% popusta na cene strojev. Pri strojnem orodju pa 20%. Ludvik Herlič, Rimska 18. 1164-29

»Singer«, »Pfaff«
skoraj novi šivalni stroji in kolesa, poceni naprodaj pri »Promet« (Nasproti križanske cerkve.) 1101-29

Pisalni stroj
mali, znamke »Adler« dobro ohranjen, poceni naprodaj. Naslov v vseh poslovalnicah »Jutra«. 1148-29

Pisalni stroj
prenosen, dobro ohranjen, poceni prodam. Rovšek Kolodvorska ul. 35. 1126-29

Mizarji!
Električne aparate za lotanje tračnih žag, smerkove plošče, brusne kamne na olje (Abziehsteine) pri — DOVŽAN IVAN trgovina strojev, Ljubljana Frančiškanska 4. 1153-29

Šivalni stroj
Ugodna prilika! Moderni, pogrezljivi, šiva naprej in nazaj, malenkostno rabljen, dobite »pri Makedoncu«, Kolodvorska 30. 1151-29

Šivalni stroj
oddam radi selitve skoraj za polovično ceno. Poizve se pri Eršte Maks, Ježica, Mala vas 50. 1152-29

Krojaške šivalne stroje
rabljene še dobro ohranjene kupim. Ponudbe na Ogorevc, Grosuplje. 960-29

Stružnico
za železo na nožni pogon, prodam. Naslov v vseh posl. Jutra. 1175-29

Klobasičarske stroje
poceni prodam. Pismena vprašanja na podružnico Jutra v Celju pod šifro »Stroji«. 1169-29

Šivalni stroj
pogrezljiv, poceni prodam. Naslov v vseh poslovalnicah Jutra. 1098-29

Stružnico
za železo kupim. Stružna dolžina 40—110 cm. Vodilna os in suport zaželjena, vendar je stružnica lahko brez obeh. Cenjene ponudbe na ogl. odd. Jutra pod »Stružnica«. 966-29

Hidravlično stiskalnico
za pritisk 400 ton, kupim ter 1 »Spindelpresse za pritisk cca 30 ton Ponudbe s točnim opisom na ogl. odd. Jutra pod »Stiskalnica«. 1016-29

KUPIMO rabljen, kompleten vagon za normalni tir (1430 mm) na 2 osi, nosilnosti 10—15 ton, odprt, z nizkima stranicama ali brez stranic, znak J, ali JK. Ponudbe na naslov »Crvenka« Fabrika šećera a. d., Crvenka.

Kapital

Beseda 1 Din, davek 3 Din za šifro ali dajanje naslova 5 Din Najmanjši znesek 17 Din.

Hranilne vloge
kupite ali prodaste potom moje pisarne najbolje
Rudolf Zore
Ljubljana, Gledališka 12. Telefon 38-10 1136-16

Bančno kom. zavod
izvršuje najbolje nakup in prodaje HRANILNIH VLOG vseh denarnih zavodov za odgovor Din 3 znamk — Maribor Aleksandrova 40. 53-16

TVRDKA
A. & E. Skaberne
LJUBLJANA — javlja da jemlje to preklica v račun zopet
HRANILNE KNJIŽICE
Mestne hranilnice in Ljudske posojilnice. 21-16

Hranilno knjižico
celjske Ljudske posojilnice v znesku Din 100.000.— kupim. Ponudbe na podr. Jutra v Celju pod značko »Plačam takoj«. 850-16

Ureditev dolgov
potom sodnih in izven sodnih poravnav
Nasveti v konkurznih zadevah in vseh drugih trgovsko obrtnih poslih. Strokovne knjigovodske revizije, sestava in aprobacija bilanc. Preskrbe kreditov, nasvet glede hranilnih vlog in plasiranje istih. — Vsi posli kmečke zaščite.
Edina koncesionirana komercialna pisarna
LOJZE ZAJC
Ljubljana, Gledališka ul. 7. Telefon 38-18 32-16

Hranilne vloge
Nakup in prodajo Vam izposluje najugodneje
Al Planinšek
Ljubljana Beethovnova ul 14/I Telefon 35-10 39-16

Poravnave plačanja dolgov
posredovanja kreditov in gotovine
na hranilne knjižice, naložbe kapitala (tudi hranilnih vlog), zaščitne ureditve, davčne napovedi, knjigovodstvene revizije, bilance in vse druge trgovsko gospodarske posle izvede in izvedeniška mnenja oddaja Koncesijonirana Trgovsko-gospodarska poslovalnica v Ljubljani, Cesta 29. oktobra (Rimska cesta) št. 7. (Za pismena pojasnila znamke). 1158-16

Vlogo
Mestne hranilnice ljubljanske Din 31.000 prodam najboljšemu ponudniku. Ponudbe na ogl. odd. Jutra pod »Takoj prodam«. 954-16

50—70.000 Din
stare vloge Kmetske posojilnice ljubljanske kupim. Ponudbe do 15 januarja na ogl. odd. Jutra pod »Ravnikarjo«. 658-16

Družabnike
z vlogo 10 — 50 000 Din sprejme dobro idoče tekstilno podjetje, jaradi povečanja prometa. Uspeh zasiguran. Ponudbe na ogl. odd Jutra pod »Promet 1937«. 900-16

Posojilo 15.000 Din
iščem na vknjižbo hiše v Ljubljani, obresti in obroki po dogovoru. Ponudbe na ogl. odd. Jutra pod značko »Sigurnost 292«. 1015-16

Kupim

Beseda 1 Din, davek 3 Din za šifro ali dajanje naslova 5 Din Najmanjši znesek 17 Din

Inštalacijski materijal
za vodovode, in orodje bo sodno prodano v ponedeljek 18. t. m. ob 8 uri Gosposka ul. 10. 932-7

Parni kotel
kupim. Ponudbe na ogl. odd. Jutra pod »Para«. 866-7

Železne likalnike
original, kupim. Hotimirova 17, Mušič, krojač. 1040-7

Dragocenosti

Beseda 1 Din, davek 3 Din za šifro ali dajanje naslova 5 Din Najmanjši znesek 17 Din

Vsakovrstno zlato
kupuje po najvišjih cenah
ČERNE - juvelir
Ljubljana, Wolfova ulica 1. 12-36

KUPIMO rabljen, kompleten vagon za normalni tir (1430 mm) na 2 osi, nosilnosti 10—15 ton, odprt, z nizkima stranicama ali brez stranic, znak J, ali JK. Ponudbe na naslov »Crvenka« Fabrika šećera a. d., Crvenka.

Hranilne knjižice
LJUBLJANSKE KREDITNE BANKE Vam vnovčim takoj po najvišji ceni. Izposlujem tudi posojilo na hranilne knjižice.
Al. Planinšek
trg. ag. za bančne in kreditne posle. Ljubljana, Beethovnova ul. 14/I Telefon 35-10 734-16

Knjižico
Kmetske posojilnice Ljubljanske, prodam. Ponudbe na ogl. odd. Jutra pod »22.000 Din« 1139-16

Kdo bi posodil 2000 Din
za dobo 3 mesecev. Vrnem 2500. — Ponudbe na ogl. odd. Jutra pod »Sigurno jamstvo«. 1149-16

Družabnika
za brezkonkurenčno podjetje z 5 — 10.000 Din sprejmem. Ponudbe na ogl. odd. Jutra pod šifro »Sigurna eksistenca« 1007-16

Sprejmem družabnico
za pletiljetvo proti garanciji Din 15.000. Naslov v vseh posl. Jutra. 1171-16

Kompanjona(ko)
sprejmem v staro dobro vpeljano trgovino v večjem mestu. Dopise pod »100 procent« v Mariboru na družb. Jutra. 1163-16

Družabnika z 60.000 Din.
(lahko tudi knjižico) iščem. Čisti dobiček na mesec Din 16.000. Ponudbe na ogl. odd. Jutra pod »Stalno 60.000«. 1053-16

Hranilne knjižice
Spodnještajerske ljudske posojilnice Maribor, kupim. — Josip Bedoko, Maribor, Botnavska cesta 31. 1097-16

Iščem posojilo
proti visokim obrestim. 80.000 Din proti sigurni garanciji. Ponudbe na ogl. odd. Jutra pod šifro »80.000« 973-16

Kompanjona(ko)
z Din 40—50.000 Din za razširitev podjetja iščem Ponudbe na ogl. odd. Jutra pod »Sijajen zaslužek«. 1012-16

Vlogo Obrtne banke
kupim. Takojšnje ponudbe na ogl. odd. Jutra pod šifro »Gotovo 100«. 1067-16

Iščem družabnika
za nov množinski gospodinjski predmet. Primerno tudi za uvedenega potnika. Ponudbe prosim pod šifro »Zaščiteno 25.000« na ogl. odd. Jutra. 1069-16

Obrt

Beseda 1 Din, davek 3 Din za šifro ali dajanje naslova 5 Din Najmanjši znesek 17 Din

Sodavičarska obrt
z inventarjem naprodaj. Ponudbe na ogl. odd. pod »Obrt«. 944-30

V najem

Beseda 1 Din, davek 3 Din za šifro ali dajanje naslova 5 Din Najmanjši znesek 17 Din

Mesnico
lepo urejeno z frigidaire oddam v najem v večjem kraju na deželi. Mesarji brez družine imajo prednost. Ponudbe na ogl. odd. Jutra pod »Samostojni mesar«. 925-15

Trgovino
s mešanim blagom s vsem trgovskim inventarjem brez blaga pod ugodnimi pogoji oddam takoj v najem. Lokal se nahaja v Šmartnem pri Litiji, v neposredni bližini farne cerkve. Ponudbe na Ivan Razboršek, tovarna čevljev Tržič. 897-17

Pekarno
na prometnem kraju na deželi ali v mestu vzamem v najem, takoj ali pozneje. Naslov v vseh poslovalnicah Jutra. 704-17

Manjšo gostilno
eventuelno vinotoč, najrajši na deželi, vzamem v najem ali na račun. Ponudbe poslati na ogl. oddelek Jutra pod »Imam osebno pravico«. 1147-17

Parno pekarno
oddam v najem s 1. marcem ali to prodam s hišo vred v Ljubljani. Pismene ponudbe pod šifro »Parna« na ogl. odd Jutra. 1022-17

Lokali

Beseda 1 Din, davek 3 Din za šifro ali dajanje naslova 5 Din Najmanjši znesek 17 Din

Špecerijsko trgovino
v Ljubljani z inventarjem, prodam. Ponudbe pod šifro »S 1. februarjem« na ogl. odd. Jutra 807-19

Posojilo
od Din 70.000.— do Din 100.000.— iščem v gotovini proti vknjižbi na prvo mesto na posestvo vredno cca 1 milijon dinarjev. Naslov v vseh poslov. Jutra. 962-19

Lokal
na prometni točki, vhod s Tyrševe c., pripraven za vsako obrt, posebno za trafiko oddam s 1. februarjem. Tyrševa c. 71. 936-19

Lokal
v Šelenburgovi ul., Prešernovi ul., Tyrševi c. do Figovca iščem za 1. februar. Ponudbe na ogl odd. Jutra pod »Lokal«. 917-19

Parno pekarno
oddam v Ljubljani. Pismene ponudbe na ogl. odd. Jutra pod »Pekarna«. 915-19

Mlekarno
na prometni točki oddam. Informacije pekarna Seničar, Ljubljanska 63. 914-19

Bufet
na zelo prometni točki zaradi družinskih razmer takoj oddam. Naslov v vseh posl. Jutra. 904-19

Velik vogalni lokal
ev. s kletnim prostorom in elektr. pogonom v mestu, poceni prodam. Napoleonov trg 7/II., levo. 1168-19

Mesnico
v lepi legi mesta Zagreba, prodam radi bolezni zelo poceni. Ponudbe pod 45741 na Publicitas, Zagreb. 1116-19

Delavnico
za čisto in mirno obrt, iščem za 15. februar ali 1. marec na prometnem kraju. Naslov v vseh poslovalnicah Jutra. 1073-19

Mlekarno
dobroidočo, poceni prodam. Naslov v vseh poslovalnicah Jutra. 1041-19

Lokal
v Kopitarjevi ulici 1 oddam. Informacije pri hišniku, Krekov trg 10. 1037-19

Lokal
za modno in manufakturo, iščem takoj na Jesenicah ali v centru Ljubljane. Pismene ponudbe na ogl. odd. Jutra pod »Točen, stalen plačnik«. 1183-19

Oddam gostilno
na prometni točki v Ljubljani, dobro vpeljano. Ponudbe pod »Redka prilika« na ogl. odd. Jutra. 1181-19

Lokal
s sobo, primeren za mirno obrt, oddam na Dolenjski cesti 48g. 1160-19

Trgovec
z lepo trgovino v mestu želi znanje zaradi ženitve. Diskrecija zajamčena. Dopise na podružnico Jutra, Maribor pod »Nova sreča«. 1162-19

Trgovino
z inventarjem kupim takoj. Označbo kraja in cene na ogl. odd Jutra pod šifro »Na deželi«. 1059-19

Lokal za špecerijo
ali drugo obrt oddam. Poljanska c. 33. 1084-19

Parno pekarno
vpeljano v Ljubljani oddam rednemu, kavcije zmožnemu »trokovnjaku Ponudbe na ogl. odd. Jutra pod »Vesten 999«. 1031-19

APARATI „INGELEN GEOGRAPHIC“

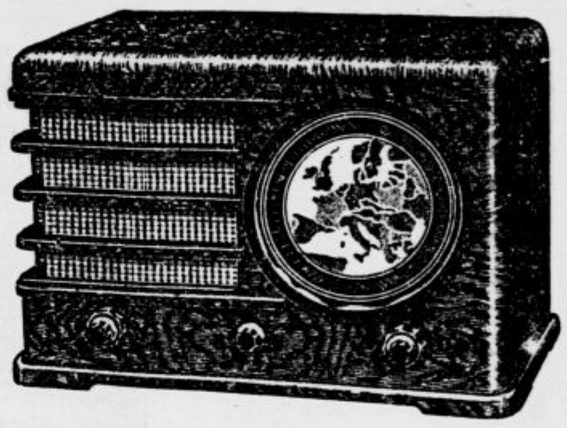

pokažejo na zemljevidovi skali ime in mesto postaje, ki jo sprejemate. Ti aparati so pravi čudež preciznosti, selektivnosti in glasbene dovršenosti. Veliki moderni zvočniki dajo poln in mehak glas.

Zahtevajte ponudbe od
„RADIO“
reg. zadr. z o. z.
v Ljubljani, Miklošičeva cesta 7

Mlekarno
na prometnem kraju prodam. Informacije Tržaška c 5. 1027-19

Posest

Beseda 1 Din, davek 3 Din za šifro ali dajanje naslova 5 Din Najmanjši znesek 17 Din

V Brežicah
in okolici se naprodaj više, stavbišča v nogradi in sadovnjaki gozdove ter za okrožen lel Attemsovega veleposestva Vprašati Ing Miklau O. Brežice 867-20

Hišo z lokalom
lepimi gospodarskimi prostori, pripravno za vsako obrt, ugodno prodam na Glincah, Tržaška cesta. Informacije Fr. Zupančič, Rožna dolina Cesta VIII. št. 10, Ljubljana. 477-20

Stavbišča
poleg nove cerkve v Šiški naprodaj. Velika izbera v vseh velikostih od 600 do 1000 m² po zelo ugodni ceni. Za kupnino sprejmejo se tudi vložne knjižice denarnih zavodov. Naprodaj tudi velji kompleks nad 10.000 m² pripraven za industrijsko podjetje. Pojasnila daje Rudolf Kokalj v Ljubljani Beethovnova ul. 14/II (palača Dunav) vsak delavnik med 11. in 12. uro dopoldne. 840-20

Pozor obrtniki!
Hiša v okolici Ljubljane, pripravna za ključavničarsko, kleparsko ali krojaško obrt, po ceni naprodaj, stanovanje v hiši. Ponudbe na ogl. odd. Jutra pod »Hiša z delavnico«. 878-20

Trgovsko hišo
v prometnem kraju takoj prodam. Ponudbe na ogl. odd. Jutra pod »Trgovska hiša«. 916-20

Prodam posestvo
z gospodarskim poslopjem v dobrem stanju 2 in en četrt orala zemlje z vinogradom, 25 minut od postaje Celja za glavno cesto. Naslov v vseh posl. Jutra. 959-20

Stanovanjsko hišo ali vilo v Celju
v dobrem stanju kupim. Ponudbe na podružnico Jutra v Celju pod značko »Donos 1937«. 958-20

Pekarna in gostilna
v trgu Slovenije, hiša enonadstropna z gospodarskim poslopjem in dobro vpeljani obrti, z vinogradom, četrt ure od daljenim od hiše, lep sadonosnik z velikim vrtom, 12 oralov njiv, travnikov in gozdov takoj prodam zaradi starosti. Naslov v vseh posl. Jutra. 961-20

Stavbno parcelo
z 5.000 m² vrtne parcele prodam po izredno nizki ceni v okraju Tyrševa cesta—Bežigrad Naslov v vseh posl. Jutra. 908-20

Novozgrajeno hišo
blizu kolodvora na Slov. Javorniku prodam za 85 tisoč Din proti gotovini. Letni dohodki znašajo 11.700 Din od najemnine. Ponudbe na podruž. Jutra Jesenice pod šifro »Ugodna prilika«. 898-20

Manjše posestvo
v bližini mesta ali drugem prometnem kraju iščem v najem. Sprejmem tudi oskrbništvo. Naslov v vseh posl. Jutra. 876-20

Zemljišče
v Dolnji Lendavi sestoječe iz travnikov in njiv v izmeri 5 katastr. hektarjev naprodaj. Informacije pri A. Matanič, Rog. Slatina. 864-20

Kompleks hiš
ugodno prodamo v industrijskem mestu v bivši Kranjski. Donos 120.000 letno. Ponudbe na ogl. odd. Jutra pod »Renta«. 1077-20

Manjša hiša
z vrtom in njivo v Ljubljani (cca 2044 m²) ugodno naprodaj. Informacije daje gostilna Kavčič, Celovška c. 125. (telef. 2297). 1008-20

Velik travnik
ali več lepih travniških parcel v izmeri 7500 do 8000 kv. m. suhih, na lepem prostoru, v bližini glavne ceste spadajoče v Ljubljano, zelo poceni naprodaj. Naslov v vseh poslovalnicah Jutra. 1012-20

Pozor hotelirji!
Na otoku Braču v srcu izletniške točke, večkrat dnevno zveza s Splitom, prodajam zgradbo, katera je na sami obali kjer pristajajo parniki. Zgradba je jako pripravna za hotel in restavracijo, oskrbljena z električno napeljavo in vodo. Tozadevna pojasnila in pregled načrtov dobite, Kopač Ivan, Ljubljana, Frankopanska. 1109-20

Lep travnik
cca 10.000 m ob Poti na Rakovo jelšo naprodaj. Naslov v vseh posl. Jutra. 60-20

Pri Rušah
nekaj stavbnih in zemljiških parcel naprodaj. Sfiligoj Fran, Hrastje—Limbuš. 1155-20

Enonadstropna hiša
10 minut od mesta z lepim vrtom, pripravno tudi za stavbne parcele takoj ugodno naprodaj. Potreben kapital 100.000 Din. Naslov: Vihar, Gosposka ulica 7, Celje. 1170-20

Hišo ali vilo
kupim za gotovino. Ponudbe na ogl. odd. Jutra pod »Dober donos«. 1092-20

Tristanovanjsko hišo
Podružnik, kompleks 1.700 zasajeno. Din 250.000, Hipoteke 200.000, proda Adamič, Gosposvetska 8. 1085-20

Enonadstropno hišo
v večjem industrijskem kraju prodam za 210.000 Din, ki se obrestuje z 9 po sto. Naslov v vseh poslov. Jutra. 974-20

Hišo oddam v najem
takoj na Kodeljevem, z vrtom odnosno stanovanje, kuhinjo, 2 sobi, kabinet, parketirano, elektrika, vodovod. Informacije Kodeljevo, Slomškova 10. 981-20

Manjše posestvo
pri banovin. cesti Ljubljana—Litija, ki obsega novo zidano trgovino, skladišče, klet, hišo z vsemi gospodarskimi poslopji in trgovinsko opravo in če treba tudi z obrtnim listom, prodam. Je na kraju brez konkurence; cena in drugo po dogovoru. Naslov v vseh posl. Jutra. 1001-20

Enostanovanjsko hišo
v centru mesta Kranja, prodam. Ponudbe pod šifro »Proti gotovini« na ogl. odd. Jutra. 1025-20

Stanovanje

Beseda 1 Din, davek 3 Din za šifro ali dajanje naslova 5 Din Najmanjši znesek 17 Din

Solnčno stanovanje
dveh velikih sob, velike predsobe, poselske sobe, kopalnice, kuhinje, shrambe, balkona, kleti, pralnice in podstrešja, oddam 1. februarja. Ponudbe na ogl. odd. Jutra pod »1. februar 1937«. 1102-21

V hiši Jegličeva c. 5
oddam 1. februarja t. l. v I. nadstropju stanovanje, obstoječe iz parketirane sobe s kuhinjo in shrambo, v visokem pritličju salon in v podpritličju 2 sobi s kuhinjo in pritiklinami. Pojasnila da hišnik. 1059-21

Dvosob. stanovanje
komfortno, s kabinetom, kopalnico in drugimi pritiklinami oddam s 1. februarjem v Jesenkovi ul. št. 4. (Za Pivovarno Union). Vprašati istotam pri Delkin pritl. 802-21

Dve enosob. stan.
oddam s 1 februarjem na Celovški cesti 55 pritličje. Vprašati istotam vsak čas. 860-21

Enosob. stanovanje
veliko, s pritiklinami oddam s 1. februarjem. Tyrševa c. 71. 929-21

Trisob. stanovanje
s kopalnico oddam Gledališka 7 Beethovnova 15 in Zrinjskega 7 910-21

Enosob. stanovanje
lepo, oddam v Zg. Šiški 341, Pod hribom. 1075-21

Dvosob. stanovanje
s pritiklinami, oddam 1. februarja v I. nadstropju hiše Tržaška cesta 41. 1051-21

3-sobno stanovanje
sredina mesta, oddam. — Naslov v vseh poslovalnicah Jutra. 1142-21

Dvosob. stanovanje
oddam za februar. Naslov v vseh poslovalnicah Jutra. 1174-21

Dvosob. stanovanje
s kopalnico s 1. februarjem oddam. Informacije pri I. Slovenski zidarski zadrugi, Tržaška 2. 1155-21

Dvosob. stanovanje
in delavnico oddam najraje vpokojencu. Vič — Dolgimost, Poizvedbe: Poljanska 79, gostilna 1062-21

Stanovanje
v Zeleni jami, eno ozirom dvosobno, oddam. Naslov v vseh posl. Jutra. 1022-21

4-sobno stanovanje
krasno, s kopalnico, primerno tudi za zdravnika, oddam. Ponudbe na ogl. odd. Jutra pod »1. februar«. 1094-21

3-sobno stanovanje
lepo, oddam takoj v bližini banske uprave. Ponudbe na ogl. odd. Jutra pod »Prostorno«. 1093-21

Dvosob. stanovanje
konfortno, lepo, solnčno kabinet, kopalnica. I. nadstr. vile poceni odda Klemenčič, Glince c II-2. 1000-21

4-sobno stanovanje
v II. nadstropju, s kopalnico, oddam. Ponudbe na ogl. odd. Jutra pod »Nizka najemnina«. 1064-21

Dvosob. stanovanje
z vsemi pritiklinami oddam s 1. ali 15. februarjem. Rožna dolina c. XI., št. 12. 1002-21

Enosob. stanovanje
takoj oddam. Podgora 38, Št. Vid. 984-21

Stanovanje
2 lepi sončni sobi s kuhinjo takoj oddam na Emonski c. 10. 987-21

Stanovanje
enosobno in trisobno s kabinetom, oddam takoj. Breg. 18. Informacije Križevniška ul. 11, od 10—12. 1192-21

Trisobno stanovanje
Slomškova 7, eno oddam takoj, drugo s februarjem. 59-21

Stanovanja iště

Beseda 1 Din, davek 3 Din za šifro ali dajanje naslova 5 Din Najmanjši znesek 17 Din

V Celju
iščem trisobno stanovanje. Ponudbe na podruž. Jutra v Celju pod značko »Mir«. 957-21a

Dvosob. stanovanje
event. s kabinetom in kopalnico išče uradnica Ponudbe na ogl. odd. Jutra pod »Marec, april, maj«. 905-21a

Dvosob. stanovanje
iščeta zakonca z vsemi pritiklinami v vili blizu tramvaja za maj. Ponudbe pod »Mir v hiši« na ogl. odd. Jutra 869-21a

Stanovanje
eno ali večsobno, iščem blizu Kolodvorske ulice za februar. Naslov v vseh poslovalnicah Jutra. 1071-21a

Enosob. stanovanje
s pritiklinami išče samec. Ponudbe na ogl. odd. Jutra pod »do 250«. 1154-21a

Trbovlje
v centru iščemo 3 ali več sobno stanovanje, ev. hišo vzamemo v najem kateero tudi pozneje kupimo. Ponudbe na ogl. odd. Jutra pod »Dober plačnik« 1056-21a

Enosob. stanovanje
z vsemi pritiklinami išče državna uradnica za mesec marec ali pozneje v neposredni bližini mesta Ponudbe na ogl. odd. Jutra pod »Stanovanje državni uradnici«. 1019-21a

Stanovanje
sobo in kuhinjo po možnosti s kopalnico išče oseba za 1. marec. Ponudbe na ogl. odd. Jutra pod »Državna uradnica«. 1013-21a

Sobo odda

Beseda 1 Din, davek 3 Din za šifro ali dajanje naslova 5 Din Najmanjši znesek 17 Din

Prazno sobo
z poseb. vhodom odda Velikonja, Jernejeva c. 8 Ljubljana VII. 961-23

Boljša družina
odda gospodični kabinet s dobro oskrbo letošnjim sprejmem sostanovalko v elegantno sobo. Cena zelo nizka. Klavir. Strossmayerjeva 4/I. desno. Vogal Poljanske ceste. 933-23

Opremljeno sobo
s posebnim vhodom v I. nad., zračno, oddam s 1. februarjem. Tyrševa c. 71. 928-23

Opremljeno sobo
lepo, s posebnim vhodom, poleg Tabora oddam. Fügnerjeva ul 13-2 vrata 15. 902-23

Opremljeno sobico
s posebnim vhodom, oddam. Podmilščakova ul. 33, Bežigrad. 1110-23

Veliko sobo
komfortno, z balkonom, oddam prazno ali opremljeno boljšemu gospodu 1. februarja. Ogled 13—15. Barage, Gledališka 15/IV. 923-23

Lepo sobo
opremljeno, oddam v centru boljšemu gospodu. Naslov v vseh poslovalnicah Jutra. 1080-23

Čisto sobo
lepo opremljeno, solnčno in s posebnim vhodom, oddam na Resljevi cesti 12/II, levo. 1119-23

Opremljeno sobo
s posebnim vhodom in električno razsvetljavo, oddam gospodu v Kolodvorski ulici 18. Poizve se pri hišniku. 1057-23

Sobo
s posebnim vhodom, oddam boljši osebi. Naslov v vseh poslovalnicah Jutra. 1090-23

Prazno sobo
veliko, lepo, separiran vhod — oddam mirni, solidni osebi, v sredini mesta. Naslov v vseh poslovalnicah Jutra. 968-23

Opremljeno sobo
oddam gospodu. Naslov v vseh poslovalnicah Jutra. 1091-23

Opremljeno sobo
lepo, z razgledom na cesto takoj oddam. Nizka cena. Jamnikova c. 22-a vr. 31. 1021-23

Lepo sobo
parketirano, s posebnim vhodom, z zajtrkom oddam. Naslov v vseh posl. Jutra. 1136-23

Najslajša in najboljša
krepilna pijača je
BERMET — VINO,
črnina iz Fruške gore,
Sremski Karlovci — Gostilničarji nudite to specijaliteto svojim gostom. V sodčkih od 50 l naprej ga razpošilja: B. Marinkov, Sremski Karlovci, Fruška gora.

Javna zahvala
za uspeh mojih čistokrvnih
harcer kanarčkov,
ki so dosegli na zadnji razstavi 348 točk od 360 dosegljivih, čutim dolžnost, da se tem potom javno zahvalim
g. FRANCKI ALOJZIJU iz Ljubljane,
Križevniška ul. 9/I.
ki mi je prodal harcer kanarčke čistokrvnega rodu, katerih potomci so sedaj dosegli prvo nagrado pod strogim sodnikom gosp. Ascher-jem iz Monakovega.
Franc Bajc,
Ljubljana, Rožna ul. 33.

Prodam kavarno
na Zrinjevcu v Zagrebu radi smrtnega slučaja. Mesečni promet 50 tisoč. Prometna cena 100 tisoč din. — Pismene ponudbe: ŠTRAJC, poslovodja Automatskega bufeta, Zagreb, Ilica 13.

Restavracija „FRANKOPANSKI DVOR“
LJUBLJANA VII., Frankopanska ulica 5
last Vinarske zadruge, Velo selo, Vis
TOČI PRISTNO VIŠKO VINO
CENA DIN 8.— PO LITRU.
Vinarska zadruga, Velo selo, Vis.

„Petrotehnika“
ZAGREB — HATZOVA 25
dobavlja
premične, polstabilne in stabilne bencinske črpalke ter instalacije sistema »Rocco« za vskladiščenje vnetljivih tekočin. — Najmodernejše bencinske črpalke »Hefa«. Tehnični pribor, rezervne dele ter prevzema pregraditve in popravila.

Dame pozor!
NAJNOVEJŠI NAČIN BARVANJA LAS. Moderna tekoča neškodljiva (Shampoofarbe) lase šamponira in barva v vseh niansah. Možna takoj trajna ondulacija. Delo traja samo pol ure. Razpošiljamo garnitura 40 din.
Salon POLANC, Kopitarjeva ul. 1.

Razpošiljamo prima:

bosanske suhe slive	10 kg	Din 62.—
bosanske suhe slive	50 kg	Din 220.—
očiščene orehe bele	5 kg	Din 80.—
očiščene orehe bele	20 kg	Din 320.—
očiščene orehe bele	30 kg	Din 405.—
orehe v lupinah letošnje	50 kg	Din 250.—

Vse franko dostava po povzetju bto/nto
AGENTURA PRANJIČ — TUZLA

LIPSKA SPOMLADNA RAZSTAVA 1937

(Leipziger Frühjahrsmesse 1937)

ZAČETEK 28. FEBRUARJA

60% POPUSTA NA VOZOVNICAH na nemških železnicah,

znaten popust v drugih državah.

Vsa pojasnila dajejo častna zastopstva:

Ing. G. TÖNNIES, Ljubljana, Tyrševa 33, telefon 27-62.
JOSIP BEZJAK, Maribor, Gosposka ul. 25, telefon 20-97.
in **ZVANIČNI BIRO LAJPCIŠKOG SAJMA, Beograd,** Knez Mihajlova 33/I, telefon 24311.

Lepo sobo
s posebnim vhodom in s uporabo kopalnice, oddam. Detelova ul. 3. 1065-23

Solnčno sobo
s posebnim vhodom v centru, oddam takoj starejšemu gospodu. Istotam naprodaj vsč moške obleke za srednjo postavo. Naslov v vseh poslovalnicah Jutra. 1068-23

Prazno sobo
s posebnim vhodom, oddam. Tržaška cesta 6. 1082-23

Opremljeno sobo
s posebnim vhodom oddam. Naslov v vseh poslov. Jutra. 1191-23

Opremljeno sobo
solnčno z uporabo kopalnice, takoj oddam za sodnijo, Cigaletova ul. 11/I, levo. 1104-23

Opremljeno sobo
lepo, oddam pri Tivoli. — Naslov v vseh poslovalnicah Jutra. 1135-23

Opremljeno sobo
večjo, oddam. Ljubljana Maistrova ul. 14. 1138-23

Opremljeno sobo
veliko, lepo, za dve osebi v centru oddam. Naslov v vseh poslovalnicah Jutra. 1146-23

Prostorno sobo
veliko, s štedilnikom oddam takoj. Pripravna tudi za pisarno. Ogled pri Ivan Rahnetu, Moste, Ciglerjeva 26. 1009-23

Sobo
s centralno kurjavo, primerno za pisarno, oddam takoj ali s 1. februarjem, Beethovnova ul. 2, pritličje. 1144-23

Lepo solnčno sobo
s posebnim vhodom, oddam 2 gospodoma ali gospodičnama. Naslov v vseh poslovalnicah Jutra. 1125-23

Opremljeno sobo
s prostim vhodom, solnčno, parketirano, oddam za 130 Din solidni gospodični. Naslov v vseh poslovalnicah Jutra. 1124-23

Sostanovalca dijaka
sprejmem v centru mesta po ugodni ceni. Naslov v vseh poslovalnicah Jutra. 1085-23

Lepo samsko stanovanje
s kopalnico in ostalim komfortom v centrumu mesta oddam samo mirni osebi. Ponudbe na ogl. odd. Jutra pod »Sončna lega«. 1176-23

Opremljeno sobo
oddam samo gospodu. — Levstikova ul. 2/II. poleg šole, levo. 1047-23

Opremljeno sobo
s posebnim vhodom in kopalnico v centru, oddam takoj. Naslov v vseh poslovalnicah Jutra. 1043-23

Sobo
z dvema posteljama, parketirano, elektrika, poseben vhod, oddam. Naslov v vseh poslovalnicah Jutra. 1054-23

Opremljeno sobico
majhno in preprosto, oddam v Ilirski ul. 29. Poizve se od 11. ure naprej v I. nadstropju. 1091-23

Lepo prazno sobo
parketirano po ugodni ceni oddam s 1. februarjem. Medvedova 7-I. 1004-23

Opremljeno sobo
s posebnim vhodom in eno prazno, oddam takoj. Friškovec 6-I. 1003-23

Sobe išče

Beseda 1 Din, davek 3 Din za šifro ali dajanje naslova 5 Din. Najmanjši znesek 17 Din

Dve opremljeni vezani sobi
v centru ali neposredni bližini iščem. Ponudbe pod »Takoj s prvim« na ogl. odd. Jutra. 940-23a

Gospodična
išče mirno, zračno, čisto sobo s posebnim vhodom. Ponudbe na ogl. odd. Jutra pod »Lepa lega«. 952-23a

Sobo
s posebnim vhodom, s souporabo kopalnice, v centru mesta ali njega bližini, išče gospod. Ponudbe na ogl. odd. Jutra pod »Gospa«. 1150-23a

Sobo
išče gospodična v Zeleni jami ali v bližini Smartinske ali Masarykove ceste. Ponudbe na ogl. odd. Jutra pod »Tabor«. 1066-23a

Zračno sobo
iščem s 1. februarjem. — Ponudbe poslati na ogl. odd. Jutra pod »Stalna«. 1106-23a

Dražbe

Beseda 1 Din, davek 3 Din za šifro ali dajanje naslova 5 Din. Najmanjši znesek 17 Din.

Dražba poslovnega deleža
Poslovni delež tt. »Sladina« družbe z o. z. v nominalni vrednosti 35.000 Din ki predstavlja polovico osnovne glavnice bo prodan na javni dražbi dne 20. t. m. ob 9. uri, soba 19 tuk. sodišča. Izklicna cena Din 1320.— Informirajte se na tel. 38-33. 1128-32

Javna dražba
dne 23. januarja bo prodano v Novem mestu ob desetih na sodni dražbi razno ključavničarsko orodje, mehanični stroji 5 etiskalnic za grozdje motorni stroj za žaganje drv, motorno kolo, sesalka za vodnjak in dvigalo. Informacije pri advokatu dr. Ivanetiču. 996-32

Razno

Beseda 1 Din, davek 3 Din za šifro ali dajanje naslova 5 Din. Najmanjši znesek 17 Din

Na vsa zimska oblačila dajemo **15 do 20%** popusta.
Presker
Sv. Petra c. 14.

Zima, zima ...
Ostanki
mariborskih tekstilnih tovarn
brez napak, pristnobarvni, »Paket Serija A« za moško, žensko, posteljno, namiznoperilo in rjuhe; »Paket Serija B« vsebina 15—21 m dobro uporabnih ostankov prvovrstnih touringov, flanel za pijame in barhentov za obleke ter »Paket Serija Z« z vsebino 3 m blaga za zimsko suknjo ali ženski plašč, moško obleko ali damski kostum poštnine prosto samo Din 121.—. Dalje novi specijalni paket »Original Kosmos D« z vsebino 19 do 25 m najfinejših pijama flanel, modnih barhentov za obleke in bluze ter toplega moškega in ženskega spodnjega perila. Ta paket Din 148.— vse poštnine prosto. Neprimerno vzamem nazaj in zamenjam. Naročite, dokler je še zaloga pri
RAZPOŠILJALNICI
„KOSMOS"
MARIBOR,
Dvořakova cesta št. 1

ZAHTEVAJTE BREZPLAČEN CENIK
MEINEL & HEROLD DRUŽBA Z O. Z.
TVORNICE GLASBIL MARIBOR Št. 101

TELEFON 25—57

Premog, drva, oglje
nudi najugodneje
Kačič Franja
Celovška c. 67. Šiška, (poleg stare cerkve)

Informacije

Beseda 1 Din, davek 3 Din za šifro ali dajanje naslova 5 Din. Najmanjši znesek 17 Din

Inkaso terjatev
izterjavanje s osebno intervencijo vrši hitro in uspešno: Gospodarska pisarna, Ljubljana, Kolodvorska 18 (p. predal 68). 1046-31

Vojaške informacije
trgovske in zasebne informacije daje. Informacijski zavod, Ljubljana Kolodvorska 18, poštni predal 68. 1045-31

Davčne prijave
za pridobnino in prometni davek, rentnino sestavlja: Davčna poslovalnica, Ljubljana, Kolodvorska ul. 18. 1044-31

Dopisi

Beseda 1 Din, davek 3 Din, za dajanje naslova 5 Din, najmanjši znesek 20 Din

Ločenec
brez lastne krivde, starejši, državni uradnik, želi znanja z zdravo, inteligentno, dobro situirano damo—ločenko. Dopise na ogl. odd. Jutra pod »Skupna spomlad«. 924-24

Ljubljančanko
samostojno, vitko, prikupljive zunanjosti želi spoznati 30.etni maturant, šef držav. urada. Samo resne neanonimne ponudbe na ogl. odd. Jutra pod »Popolnoma diskreten«. 867-24

Osamljeni inteligentki
želita spoznati kavalirje gentlemene. Dopise na ogl. odd. Jutra pod šifro »Anka Jelka«. 865-24

Gospodična
v sivem plašču, ki je stala 16. t. m. dopoldne v Slomškovi ulici, naj javi svoj naslov na ogl. odd. Jutra pod »St. 28«. 1068-24

Ločenec
dobro situiran išče znanja z nesrečno, lobro situirano. Dopise na ogl. odd. Jutra pod »Novo življenje«. 829-24

Ženitve

Beseda 1 Din, davek 3 Din za dajanje naslova 5 Din najmanjši znesek 20 Din

Možitve in ženidbe
posredujemo solidno in uspešno ... dam in gospodov. Ponudbe razpošiljamo proti poslanim 10 Din v znamkah diskretno. »FIDES« Zagreb, Tkalčičeva 4. 934-25

Vdova
popolnoma sama, 36letna, s premoženjem Din 1.200.000 išče zakonskega druga. Pojasnila daje »NADA«, Zagreb, Jelačičev trg 10. Za informacije pošljite Din 10. 992-25

Inteligenten gospod
nemškega rodu, srednje postave, star 32 let, z nekaj gotovine, želi resno poznanstvo zaradi ženitve z gospodično, ki ima kakšno obrt, da bi bila možnost za skupno obrtovanje. Resne dopise na ogl. odd. Jutra pod »Za željen zakon«. 1034-25

Zdravnik
v državni službi, 42leten z mesečnim dohodkom Din 8.000, s pravico do pokojnine, išče zakonsko družico. Pojasnila daje »NADA«, Zagreb, Jelačičev trg 10. Za informacije pošljite Din 10. 993-25

Vdovo ali ločenko
iščem zaradi skupnega gospodinjstva. Otroci niso izključeni. Ponudbe na ogl. odd. Jutra pod šifro »Skupno gospodinjstvo«. 1078-25

Mlad obrtnik
želi poznanstva zaradi takojšnje ženitve z pošteno in pridno dekličo, ki ima veselje do pekarne, z gotovino od 30—50.000 Din. Pismene ponudbe na ogl. odd. Jutra pod »Zvestoba«. 31791-25

Posestnikova hči
19letna, z doto v gotovini Din 250.000, išče za konskega moža, bogata na srcu in duši. Pojasnila daje »NADA«, Zagreb, Jelačičev trg 10. Za informacije pošljite Din 10. 994-25

Ženitve
Še mlad vdovec z lepim posestvom, gostilno in trgovino v najlepšem kraju mariborske okolice išče razumno in pridno gospodinjo z gotovino 80 do 90.000 Din zaradi izplačila dedščin. Ženitev sporazumno takoj. Dopisi pod »Lepa bodočnost« na podruž. Jutra Maribor. 964-25

Prometni uradnik
34leten, lepega vitkega stasa, z mesečnim dohodkom Din 1700 išče zakonsko družico. Pojasnila daje »NADA« Zagreb Jelačičev trg 10 Za informacije pošljite Din 10 995-25

Mlad podčastnik
želi spoznati gospodično staro do 28 let zaradi ženitve. Cenj. dopisi na podruž. Jutra v Celju pod značko »Simpatija« 960-25

Akademika
državnega uradnika, 32-39letnega v mestu bi poročila gospodična čiste preteklosti bogata, izobražena. Ponudbe na podruž. Jutra Celje pod »Srečno življenje« 956-25

Šivilja
zelo lepa z doto Din 80 tisoč išče trgovca obrtnika ali slično Pojasnila daje »NADA« Zagreb Jelačičev trg 10. Za informacije pošljite Din 10. 990-25

Ločenec
simpatičen in lepe zunanjosti, star 37 let, lastnik podjetja v vrednosti 350.000 Din in osebnega avtomobila išče zaradi ženitve gospodično ločenko ali vdovo od 24 36 let s premoženjem ali z gotovino od 150.000 Din dalje. Diskretnost zajamčena. Dopisi s polnim naslovom pod šifro »Ločenec« na ogl. odd. Jutra. 920-25

Želim znanja
z drž. uradnikom, plemenite duše. Ponudbe s sliko na ogl. odd. Jutra pod »Vzvišeni cilji«. 383-25

Vdovec
popolnoma sam, 57 let star, z lastno palačo v Zagrebu, z mesečno rento Din 25.000 išče zakonsko družico. Pojasnila daje »NADA«, Zagreb, Jelačičev trg 10. Za informacije pošljite Din 10. 991-25

Gospodično
dobrega karakterja, izvrstno kuharico, ki bi bila voljna priti v Belgijo želim spoznati. Zajamčena eksistenca. Dopise na Jurij Vičič, La Brouck 542, Trooz—Liege—Belgique. 907-25

Mladenič
28. let, simpatičen s stalno službo, svojo hišo v Ljubljani želi poročiti pošteno dekle do 25 let, ki ima nekaj gotovine. Ponudbe s sliko na ogl. odd. Jutra pod »Upanje«. 888-25

Inteligenten fant
s primerno vsoto gotovine želi resnega znanja zaradi ženitve z inteligentno gospodično, ki ima nekaj premoženja, staro do 26 let. Resne ponudbe s sliko, ki se vrne na ogl. odd. Jutra pod »Novo življenje«. 745-25

Frizer
star 28 let iščem gospodično ali vdovo z nekaj gotovine. Diskrecija zajamčena. Ponudbe s sliko proti vrnitvi na ogl. odd. Jutra pod »Dobra duša«. 258-25

Avtopodjetnik
z zelo dobro vpeljanim podjetjem, star 30 let, simpatičen, visoke postave, želi takoj poročiti gospodično staro do 30 let, s kapitalom najmanj Din 50.000. Kapital potreben zaradi povečanja obrata. Cenj. dopise s priloženo sliko, ki se diskretno vrne, na podruž. Jutra v Celju pod »Novi avto«. 1166-25

NARODNA TISKARNA
LJUBLJANA
KNAFLJEVA 5
IZVRŠUJE VSE VRSTE TISKOVIN PREPROSTE IN NAJFINEJŠE

Vsaka bolezen prihaja radi prehlajenja nog

Zato nosite...

... naše visoke čevlje iz močnega toplega sukna, ki so toplo podložene s flanelo, spodnji del je ukusno obšit in okrašen z lakom, podplat pa je iz močne kože. Odgovarjajo vsaki dami, ker jih delamo z nisko in s pol-visoko peto, stanejo pa vendar samo Din 89.—.

... naše elegantne in praktične »Diplomatke«, katerih gornji del je iz toplega sukna in ki so poleg tega še toplo podložene. Dolnji del je iz finega boksa z močnim kožnatim podplatom. Neobhodno so potrebne trgovcem, uradnikom in vsem onim, ki delajo v mrzlih prostorih.

Bata

Kako rastejo uspehi varčevanja?

Mestna hranilnica v Mariboru

sprejema vloge na hranilne knjižice in tekoče račune ter jih obrestuje do

5%

Vse sedaj vložene svote so stalno v celoti izplačljive, za kar jamči 18 milijonska svota vrnjenega posojila mestne občine.

Za varnost vlog jamči mestna občina s svojim premoženjem in davčno močjo svojih davkoplačevalcev.

Daje nova kratkoročna posojila. Mestna hranilnica želi s svojim poslovanjem koristiti vlagateljem in dolžnikom v popolnem medsebojnem zaupanju, ki naj ustvarja novo gospodarsko življenje mesta Maribora in njegove širne okolice.

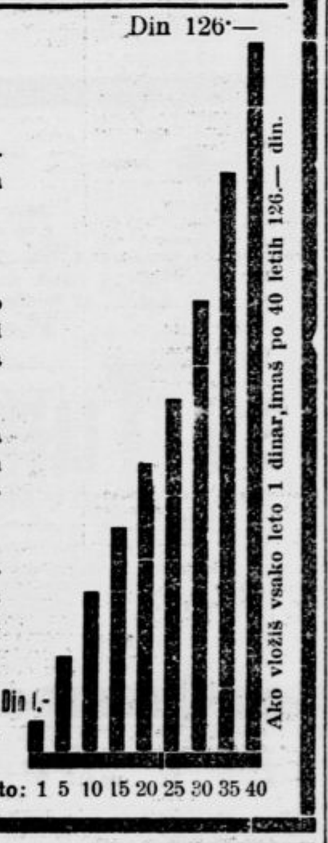

ZASTOPNIKA

za Ljubljano in okolico iščem. Prednost ima, kateri obiskuje tudi hotele, zavode, bolnice in velekuhinje in je dokazano dobro vpeljan. Oddam 4 vrste specijalnega blaga živežne stroke in so 2 vrsti že dobro vpeljani v vseh boljših trgovinah, hotelih, zavodih itd., 2 vrsti je treba vpeljati in se bodo vodile v glavnem v delikatesnih trgovinah.

Ponudbe z navedbo dosedanjega dela v kateri stroki in reference pod F. K. L. na oglasni oddelek lista.

Otroški vozički najnovejših modelov — Dvokolesa, motorji, tricikiji — Šivalni stroji pogrezljivi

Po zelo nizki ceni! Ceniki franko!

»TRIBUNA« F. BATJEL, LJUBLJANA, Karlovška cesta 4.
Podružnica: Maribor, Aleksandrova cesta 26.

PRODAJO SE:

TOVARNIŠKA POSLOPJA PREJŠNJE TOVARNE TANINA V POLZELI PRI CELJU

400 m od železniške postaje v skupni površini 7.5 ha, od tega zazidano 5000 m² s stanovanjsko hišo in pisarniškimi prostori, z vodno turbino 60 HP. Vsled bližine elektrarne Velenje je mogoče pridobivanje električnega toka po nizki ceni. — PRIPRAVNO ZA VSAKO VEČJO INDUSTRIJO. POSESTVO LEŽI OB REKI SAVINJI.

Prodajni pogoji so ugodni.

Informecije dajo JAVNA SKLADIŠČA — DRUŽBA Z O. Z. V LJUBLJANI, Tyrševa cesta štev. 33.

ZAHVALA

Ob nenadni in nepričakovani izgubi našega najboljšega in najskrbnejšega očeta, starega očeta, brata, strica in tasta, gospoda

Babnik Karola

posestnika in strojevodje drž. žel. v pokoju

se najiskrenejše zahvaljujemo vsem, ki so z nami blagrovali, sočustvovali ali nam kakorkoli izrazili sožalje. Prisrčna hvala tudi vsem darovalcem krasnih vencev, rož in šopkov. Bog Vam povrni!

Posebno in lepo zahvalo izrekamo tudi vsem stanovskim tovarišem, prijateljem, znancem in sosedom, ki so blagopokojnika spremili na njegovi zadnji poti v tako velikem in častnem številu in s tem počastili njegov spomin.

Maša zadušnica se bo darovala v torek, dne 19. januarja 1937, ob 7. uri zjutraj v župni cerkvi sv. Petra.

V Ljubljani, dne 16. januarja 1937.

GLOBOKO ŽALUJOČI OSTALI.

ZAHVALA

Ob bridki izgubi moje dobre in nepozabne matere

NEŽKE JANKOLE

se najtoplejše zahvaljujemo vsem, ki so mi izrazili ustmeno ali pismeno svoje sožalje, posebno g. dr. Ahčinu gl. uredniku Slovenca za uredništvo Slovenca. Najlepša hvala velec. družinam Marc, prof. Volavšek-Grebenc in ge. Tončki Bajt za krasne vence. Posebna zahvala pa velja č. zdravniški sestri Jederti in ostalim č. ss. Splošne bolnice, za res požrtvovalno in ljubeznivo postrežbo, tolažilo in spremstvo na zadnji poti. Iskrena zahvala vsem, ki so spremili mojo dobro mater k večnemu počitku, posebej ge. prof. Jarčevi, ge, Žibertovi, g. Kariu Pollaku, g. dr. Hlavatyju, številnemu sorodstvu moje žene in vsem ostalim znancem in prijateljem. Istotako prisrčna zahvala c. bolnicam sobe št. 24, ki so ji dosiravno same bolne zelo ljubeznivo lajšale zadnje ure.

Sveta maša zadušnica se bo darovala na godovni dan pokojne, to je v četrtek 21. t. m. ob 7. zjutraj v cerkvi Marijinega Oznanjenja pri č. br. frančiškanih v Ljubljani.

V LJUBLJANI, dne 17. januarja 1937.

Žalujoči sin MIRO.

Nobenih pritožb, pač pa mnogo priznanj dobimo od kupcev Peko čevljev

R. URBAN: 44

Vstajenje gospoda Treeja

Roman

Morda se nam zdaj posreči, da zvemo po družbi »Securitas« kaj natančnejšega. Vprašanje je zdaj, kaj je Kat prav za prav delal v tem stanovanju. Po tem, da se je našel oddajnik za kratke valove, bi mogli sklepati, da je bil odtod z nekom v živahni brezžični zvezi. A vratar trdi z vso odločnostjo, da je ostajal Kat največ po tri ali štiri ure na dan z doma. Kaj je torej delal ves ostali čas, ko ni imel niti knjig? Kar naprej vendarle ni mogel oddajati?«

»Morda si je preganjal dolgčas s tem, da se je drsal po tej deski,« je menil Barton, ki je bil med tem s povečevalnim steklom pregledal les. »Nekaj volnenih nitk, ki sem jih našel, bi tako kazalo.«

Barton je stopil k edinemu oknu spalnice, ga odprl in pogledal venkaj. Svetlobno dvorišče je imelo kake tri metre v kvadrat in je bilo obdano od hiš, ki sta se tu stikali z zadnjima koncema. V nasprotnem zidu je bilo ozko okno iz rebrčastega stekla. To okno je zbudilo nadzornikovo pozornost. Robin, ki je gledal tovarišu preko rame, je takoj uganil njegovo misel in tiho zažvižgal skozi zobe. »Vraga,« je dejal, »to bi bila rešitev! Deska je dovolj dolga, da lahko služi za brv na ono stran. Takoj moramo poizvedeti, kdo tam stanuje.«

Vratar, ki so ga poklicali in vprašali, ni mogel ničesar povedati. Tedaj je Robin poslal seržanta, naj se sam ogleda ter poizve, kako in kaj. Nato je sédel višji nadzornik na mizo, si prižgal smotko in potožil tovarišu svoje gorje, češ, da ga misli gospa Gamblova brezvestno zapustiti.

»Zoper to so zdravila,« je nasvetoval Barton; »oženite se z njo.«

»Saj to je tisto,« je zatarnal Robin. »Drugega bo vzela, ta kača.«

»Ali ste jo že zasnubili?«

»Prekleto si bom premislil hoditi po dolg nos.«

»Jaz na vašem mestu bi vendarle poizkusil. Smešno! Višji nadzornik Robin iz Scotland Yarda bo menda vedel kaj storiti s tekmecem. Zaprite ga, če ni drugače.«

Pogovor se je utrgal, kajti Cock je stopil v sobo.

»Nu, saj gledate kakor kaka sfinga,« ga je pozdravil Robin, s smotko v kotičku ust.

»Ta hiša —« je slovesno rekel seržant in s palcem pokazal proti svetlobnemu dvorišču, »ta hiša spada k Bülowlji cesti. In stanovanje tu nasproti je stanovanje našega dragega prijatelja — Taylorja.«

27. poglavje.

Višjemu nadzorniku je padla smotka iz ust.

Kako se je zgodilo, ni nikoli nihče zvedel. A govorica se je mahoma pojavila, preletela uradne sobe v Scotland Yardu, hitela po dolgih hodnikih sem in tja, gor in dol, in nazadnje dospela v poročevalsko sobo pri tleh, kamor je udarila nalik bombi. Čez pet minut so vedela uradništva vseh londonskih listov, da je nadzornik Barton zastavil policijskemu predsedniku častno besedo, da bo portershallski slučaj do nedelje o polnoči popolnoma razjasnjen. Vendar že spet senzacija, ki je morala obroditi zvišanje naklade in je obetala veliko zanimanje za določeno osebo, sočuvstvovanje z usodo majhnega uradnika, čigar ime so suha policijska poročila dotlej le kratko omenjala. Policijski nadzornik iz Scotland Yarda, neznan široki javnosti, je zastavljal svojo čast za uspeh stvari, ki hoče po vsaki ceni doseči svoj cilj. Ko izidejo večerni listi se bo polastila milijonov ljudi vročična napetost; v duhu bodo sodoživljali sleherno uro roka, ki si ga je zadal nadzornik, in milijon src bodo utripali za moža, ki je čez noč postal junak dneva.

Junak dneva je ob enajstih sedel v svoji službeni sobi, njemu nasproti pa gospodična Adlercreuzova, ki so jo bili pravkar privedli iz njene celice.

»Ali imate kako slutnjo, kje bi utegnil biti vaš brat?« jo je vprašal nadzornik.

»Na žalost prav nobene.«

»Ukrenil sem, da izide jutri v vseh listih poziv, iz katerega bo mogel vaš brat razvedeti, da je kazensko zasledovanje ustavljeno in da se mora neutegoma zglasiti v Scotland Yardu.«

»Srčna hvala; res sem v skrbeh za Nilsa.«

»In zdaj nekaj drugega,« je rekel Barton. »Kaj bi storili, če bi oblasti spoznale oporoko za veljavno in vam prepustile dediščino po gospodu Treeju?«

»Kaj bi storila? O tem prav za prav še nisem premišljevala. A s tolikim denarjem bi človek lahko marsikaj začel. Najprej bi pač pomislila na brata, da mu ustvarim podlago za življenje. Potem tudi mnogo starih ljudi, ki bi jim lahko pomagala. In jaz sama? Moje želje niso velike. Hišico, morebiti ob morju, človeka, ki bi ga imela rada — «

»Dediščino boste dobili,« je kratko rekel Barton in pritisnil na zvonilo, na kar je prišel iz predsobja redar, da odvede gospodično Adlercreuzovo nazaj v celico.

Barton je še dolgo strmel proti vratom, skozi katera je bila odšla. »Moj Bog, kaj naj storim?« je mrmral sam pri sebi. »Ljubim jo, ljubim jo. Morda postanem še zločinec, da bo mogla pomagati starim ljudem in si s kom, ki ga bo imela rada, zgraditi hišico ob morju. Vrag naj vzame oporoko!«

Grenka črta se je dolbla nadzorniku okrog ust.

28. poglavje

Ob tistem času je bilo v Scotland Yardu že vse živo. Robin je bil izkoristil pooblastilo, ki mu ga je bil dal predsednik, in odredil veliki alarm — ukrep, h kateremu so se drugače zatekali samo pri političnih demonstracijah. Kriminalni uradniki, ki so zaradi tega izgubili svoj prosti čas, so to pot radi vzeli žrtev nase, kajti danes je šlo za nekaj posebnega, ne za navadno službeno zadevo. Šlo je za tovariševo čast in s tem tudi za čast vsega Scotland Yarda.

Splošna maloželezniška družba d. d. v Ljubljani

sprejme

tri absolvente strojnotehnične ali elektrotehnične delovodske šole.

Pogoji za sprejem:
a) jugoslovensko državljanstvo;
b) starost najmanj 21 let in ne več kot 40 let ter odslužitev kadrskega roka.

Prosilci naj v svojih prošnjah navedejo: rojstne podatke, domovinsko občino, šolsko izobrazbo, obrt in dosedanja službovanja. Spričevala je priložiti v prepisu.

Prošnje je vložiti pri ravnateljstvu do 1. februarja 1937.

Pravi smuški čevlji

vedno na zalogi, izdeluje tudi po meri staro priznana tvrdka

A. Zalokar — Mestni trg 19.

Popravila se sprejemajo.

kot NAJPOPOLNEJŠA in cenejša
KRALJEVNI DVORNI DOBAVITELJ
NAJVEČJA DOMAČA RAZPOŠILJALNA TVRDKA

F. SCHNEIDER

IZDELOVANJE GLASBIL IN GLASBENIH PRIPOMOČKOV
ZAGREB, Nikolićeva ul. 10./c

Violine ..... od Din 71.- navzgor
Kitare ..... - - 148.- -
Mandoline .. - - 98.- -
Harmonike - - 75.- -

Havajske kitare, kromatične harmonike, trube, saksofoni in t. d. najceneje.

ZAHTEVAJTE BREZPLAČNI POUČNI CENIK

†

Vsem sorodnikom, prijateljem in znancem naznanjamo tužno vest, da nas je danes po daljši bolezni za vedno zapustil naš predobri, skrbni in nepozabni oče, stari oče in tast, gospod

Vaclav Tuma

DELOVODJA ZDRUŽ. PAPIRNIC V VEVČAH V POKOJU

Pogreb nepozabnega pokojnika bo v nedeljo 17. t. m. ob 16. uri na pokopališče k D. M. v Polju.

ŽALUJOČI OSTALI.

Inserirajte v „Jutru"!

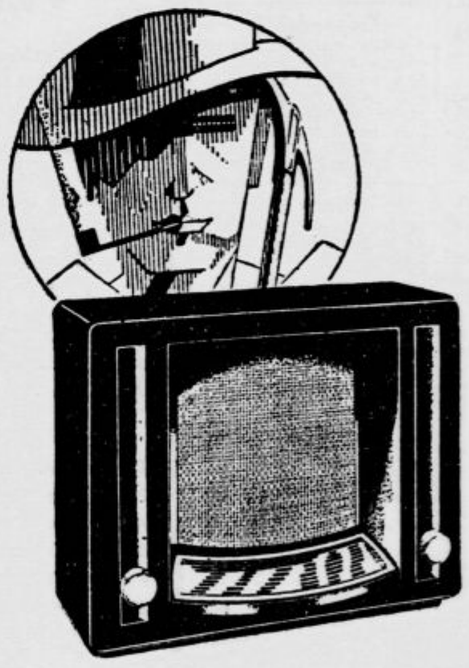

PIONIR radiotehnike

PHILIPS RADIO

je napravil revolucijo v radiofoniji s svojimi poslednjimi iznajdbami.

Samo PHILIPS ima:
STEREOFONSKO REPRODUKCIJO
ADAPTOVIZOR SKALO
MAGIČNO OKO
SVETLOBNO KONTROLO POSTAJ
POPULARNE CENE.

5-CEVNI SUPER PREJEMA VSE VALOVE.

Samo Din 193.— mesečno

H. SUTTNER — Ljubljana,
Aleksandrova 6.

Ali se hočete svojega **REVMATIZMA, PROTINA** osvoboditi?

Trganje in zbadanje po udih in sklepih, otekli udej, skrivljene roke in noge, trganje, zbadanje in ščipanje po raznih delih telesa, pa tudi slabosti oči so često posledica revmatizma in bolečin v kosteh katere je treba odpraviti, ker se sicer bolečine še stopnjujejo.

NUDIM VAM

zdravilno, sečno kislino razkrajajoče, presnovo tvarin in izločevanje pospešujoče

domače zdravljenje s pitjem,

ki se na umeten način povsem naravno pripravlja po nekem blagodejnem zdravilnem vrelcu, ki ga nudi dobrotna mati narava v blagor bolujočemu človeštvu.

Pišite mi takoj in povsem brezplačno dobite poučno razpravo.

Zbiralno mesto pošte: **Ernst Pasternack, Berlin S. O., Michaelkirchplatz Nr. 13, Abt.: H. 285.**

ZAHVALA

Vsem, ki ste z nami sočustvovali in nas tolažili ob izgubi naše srčno ljubljene sestre in tete, gospodične

Albine Böhm

učiteljice v pokoju

vsem iskrena hvala.

Posebno zahvalo pa smo dolžni preč. duhovščini, gg. zdravnikoma dr. Bajcu in dr. Fr. Misu za zdravniško pomoč, čč. sestram Gregoriji in Hironimi za požrtvovalno postrežbo, vsem darovalcem vencev in cvetja, ter vsem, ki so drago pokojnico v tako častnem številu spremili na njeni zadnji poti.

V LJUBLJANI, dne 16. januarja 1937.

ŽALUJOČI OSTALI.

Urejuje Davorin Ravljen. — Izdaja za konsorcij »Jutra« Adolf Ribnikar. — Za Narodno tiskarno d. d. kot tiskarnarja Fran Jeran. — Za inseratni del je odgovoren Alojz Nosak. — Vsi v Ljubljani.