# naš čas

Cena 8 din
Številka 31 (645)

glasilo socialistične zveze delovnega ljudstva

Titovo Velenje, 5. avgusta 1982

**Na republiški mladinski delovni akciji Kras 82 v Kostanjevici na Krasu blizu Nove Gorice, se v teh dneh trudijo, da bi dosegli kar najboljše delovne rezultate tudi brigadirji MDB Franc Leskošek — Luka iz velenjske občine. Skupno še z dvema brigadama na težkem kraškem terenu urejajo prepotreben vodovod v tri vaške zaselke. Z življenjem in delom naših brigadirjev pa vas bomo obširneje seznanili v naslednji številki Našega časa. (B. )Z.)**

Predsedstvo OK ZKS Velenje

## Delavci pripravljeni spreminjati razmere

**Na ponedeljkovi razširjeni seji, udeležili so se je tudi člani občinskega komiteja ZK iz Gorenja, sekretarji OO ZK in poslovodni delavci Gorenja, so člani predsedstva občinskega komiteja ZKS Velenja ocenjevali uresničevanje sklepov 124. seje komiteja OK ZKS Velenje. Znano je, da je 26. februarja letos komite OK ZKS Velenje obravnaval idejnopolitične razmere razvoja samoupravnih družbenoekonomskih odnosov znotraj sozda Gorenja, posebej še v njegovem velenjskem delu. Komunisti velenjskega dela sozda Gorenje so namreč na problemski konferenci, ki je bila spomladi 1981, opozorili na vrsto problemov in nalog. Že omenjena 124. seja komiteja OK ZK pa je več nalog podrobneje opredelila.**

**Kot že nekajkrat doslej je bilo tudi na ponedeljkovi razširjeni seji predsedstva OK ZKS Velenje poudarjeno, da so delavci Gorenja pripravljeni spreminjati razmere, kar je prav gotovo pomembna moč slehernega samoupravnega okolja. Zato bo treba v prihodnje okrepiti aktivnost ZK, ki mora postati še konkretnejša v svojih akcijah, istočasno pa ugotoviti, če so se prav vsi zaposleni, ki imajo kakršenkoli vpliv na spreminjanje razmer, pripravljeni spopasti z ugotovljenimi slabostmi oziroma uresničevati skupno dogovorjene naloge.**

**Ena od ugotovitev iz razprave je, da znotraj sozda Gorenje še zmeraj niso uveljavljeni družbenoekonomski odnosi na osnovi ustave in zakona o združenem delu. To velja tudi za družbenoekonomske odnose v okviru posameznih organizacij združenega dela. Pa tudi sicer so še zmeraj v veljavi stari kupoprodajni odnosi. Zato bo še kako pomembna okrepljena samoupravna aktivnost za razreševanje ekonomskih težav, posebej tudi za uveljavitev novih družbenoekonomskih odnosov.**

**Naglašeno je tudi bilo, da je kriza medsebojnega zaupanja v odnosih med vodilnimi delavci Gorenja odpravljena. Potrebni pa bodo konkretni uspehi, kot je dejal eden od razpravljalcev, da bi bilo znovapovrnjeno zaupanje delavcev. Ugotavljati pa je mogoče, da so še vedno prisotne razlike v oceni položaja oziroma v pogledih na posamezna vprašanja, ki jih posamezniki ocenjujejo iz različnih zornih kotov. Torej še zmeraj ni prepotrebne enotnosti za akcijo in nadaljnje delo. Zavoljo tega bo potrebno v prihodnje resnično bolj usklajevati aktivnosti za uresničevanje posameznih nalog oziroma za razreševanja posameznih konkretnih vprašanj.**

**Ugotoviti je mogoče da je bil v velenjskem delu sozda Gorenje dosežen določen napredek pri razreševanju odprtih vprašanj, manjka pa kontinuirana politična akcija. Pogoj za to pa je čimprejšnje poenotenje gledanj na razreševanje sprotnih težav ter razvojnih ciljev in poti za ostvaritev teh ciljev. M. L.**

OK ZKS Mozirje

## Zaostritev odgovornosti

**Za včeraj, sredo 4. avgusta, je bila sklicana seja občinskega komiteja ZKS Mozirje. Dnevni red seje je bil v celoti namenjen trenutnim gospodarskim razmeram. Osrednja točka dnevnega reda je bila namenjena zaostritvi osebne odgovornosti članov zveze komunistov v vseh življenskih in delovnih okoljih. V nadaljevanju pa naj bi člani občinskega komiteja obravnavali razmere v delovnih organizacijah Gorenje-Glin Nazarje in Vez Mozirje ter v zvezi s tem sprejeli oceno in stališče.**

**J. P.**

Rudnik lignita Titovo Velenje

## Julijska proizvodnja 246.000 ton

**Velenjski rudarji so prejšnji mesec, ko jih je bil dobršen del na dopustu, nakopali 246 tisoč ton lignita. Dosežena proizvodnja zaostaja za 9.110 ton za operativnim načrtom za mesec julij. Sicer so v obdobju januar—julij pridobili skupaj 2,943.000 ton liginita ali 102.000 ton več kot lani v istem obdobju. Zapisati je treba, da zadnje mesece prestavljajo odkopno mehanizacijo, kar tudi vpliva na manjši obseg pridobivanja lignita.**

**Avgusta naj bi velenjski rudarji, kar predvideva mesečni načrt, nakopali v 23 delavnikih in dveh izmenah, 354.900 ton liginita. V soboto, 21. in 28. avgusta bodo delali tudi v prvi izmeni, da bi nakopali prepotrebne dodatne količine premoga in tako omogočili predvideni letošnji izkop 4.900.000 ton liginita.**

Vinska gora

## Krajevni praznik

Pretekli teden so praznovali krajani Vinske gore svoj krajevni praznik. Tako kot vsako leto so tudi letos ob tej priložnosti slavili nove delovne zmage. Namenu so predali dva, približno kilometer in pol dolga odseka krajevnih cest. Tako so asfaltirali cesto od Štravsa do Blažeka in od Prelske do Mej. Samoupravna interesna komunalna skupnost občine Žalec je v ta namen prispevala 800 tisoč dinarjev. Precej sredstev so zbrali krajani sami, opravili pa so tudi preko tisoč udarniških ur.

Cel prejšnji teden so se vrstile v Vinski gori različne športne in kulturne prireditve, praznovanje pa so sklenili s slavnostno sejo, ki je bila preteklo soboto. Na njej so med drugim podelili priznanja najzaslužnejšim krajanom.

Luče ob Savinji

## „Lučki dan"

Prizadevni turistični delavci iz Luč ob Savinji bodo v soboto in nedeljo pripravili že 13. »Lučki dan«.

Osrednja prireditev bo v nedeljo popoldne, ko bodo s povorko prikazali nekdanji in današnji utrip kraja ter okolice, po povorki pa bo na vrsti še prikaz gozdarskih veščin.

V soboto in nedeljo bosta v prostorih osnovne šole na ogled razstavi likovnih del Lize Lik z Ljubnega in Marjana Vodiška iz Titovega Velenja. Popoldne se bodo v rokometu pomerili igralci Luč in Ormoža, v nedeljo dopoldne pa bo velemojster Bruno Parma odigral simultanko s 30 nasprotniki.

Klub samoupravljalcev Mozirje

## Neuresničeni načrti, zakaj?

Pred nedavnim so se na seji zbrali člani skupščine kluba samoupravljalcev mozirske občine. Izvolili so novo vodstvo in na podlagi ocene dosedanjega dela sprejeli nov program. Glede na dosedanje slabosti in težave so sklenili, da morajo v bodoče bistveno okrepiti in poživiti delo kluba. V razpravi so se predvsem osredotočili na slabosti v delovanju kluba, soočenje z njimi pa bo podlaga za boljše delo v prihodnje.

Dejstvo je, da klub samoupravljalcev letos svojih nalog ni zadovoljivo izpolnil. Zamujeno bodo morali nadoknaditi do konca leta, osnova za to pa je opredeljen in ovrednoten finančni načrt. Pri tem velja poudariti dejstvo, da delovne organizacije prispevkov ne plačujejo, dokler razpoložljiva sredstva niso porabljena. Odveč ne bo tudi pripomba, da vse organizacije združenega dela še vedno niso podpisale samoupravnega sporazuma.

Tej in drugim pomanjkljivostim je nemara vzrok tudi premajhna podpora družbenopolitičnih organizacij, saj klub nedvomno pogreša njihovih napotkov za svoje boljše delo in hitrejše odpravljanje težav. Tudi zaradi tega bodo morali nameniti več pozornosti temeljitejšemu obveščanju delovnih ljudi o pomenu delovanja kluba, o njegovem delu in problemih. Občasno sicer izdajajo lastno glasilo, kar pa je vsekakor premalo. Potrebno bo torej več pomoči sredstev obveščanja. Doslej ni bilo rešeno niti področje knjigovodstva, ki ga bo v bodoče za potrebe kluba opravljala delavska univerza.

S podobnimi težavami se srečujejo tudi ostali klubi samoupravljalcev, zato nekoliko več medsebojnega sodelovanja zagotovo ne bi bilo nikomur odveč. Dejstvo torej je, da mozirski klub samoupravljalcev, ki je bil ustanovljen leta 1976, v minulem obdobju svojega osnovnega namena ni izpolnil v celoti. Vzrokov za to je seveda več. Med nje sodi najbrž tudi neustrezna izbira izobraževalnih oblik, v nobenem primeru pa ne bi smeli zanemariti očitne nezainteresiranosti vseh dejavnikov, ki jim je dejavnost kluba namenjena. Premajhno je sodelovanje kadrovskih delavcev, kljub vsemu je nedorečen način zagotavljanja sredstev, prav zaradi tega pa tudi delovni program ni opredeljen v zadostni meri. Če k temu dodamo še možnost, da izobraževalne oblike niso bile pravilno organizirane, potem je jasno, da bodo ukrepi nujni. Zanje so se tudi odločili.

„Delo kluba bodo skušali kar najbolj popestriti, predvsem pa pripraviti čimveč javnih tribun, na katerih naj bi odkrito obravnavali vsakodnevne probleme v delovanju krajevnih skupnosti, organizacij združenega dela, družbeno-političnih in drugih organizacij, pozabiti pa ne bi smeli zelo perečega problema — načrtovanja in drugih pomembnih področij našega sedanjega gospodarskega in družbeno-političnega trenutka.

Nogomet

## Bo denar pravi čas?

Izvršni odbor NK Rudar je 2. avgusta, na osnovi poročila o stanju v klubu, razpravljal o nadaljnjem delu. Znano je, da je zaradi nepravilnosti v poslovanju zašel klub v precejšnje denarne težave, zaradi česar so pripravili program za sanacijo in nadaljnje delo. Razbremenjeni tekmovalnih nalog so vso pozornost namenili razreševanju odprtih gmotnih vprašanj, pomladitvi prvega moštva in pripravam za nastopanje v prvi slovenski nogometni ligi.

Kljub nekaterim uspehom po vodstvo NK Rudar še vedno ni uspelo razrešiti vseh denarnih težav. Neporavnane obveznosti so zmanjšali na okrog 3 milijone dinarjev, za nemoteno nadaljnje delo pa rabijo še okrog 2,5 milijona dinarjev. Tretjino tega denarja imajo zagotovljenega, preostali dve tretjini pa naj bi dobili od občinske telesnokulturne skupnosti (2 milijona dinarjev z rebalansom za leto 1982) ter iz prihodkov na račun reklam delovnih organizacij (1,3 milijona dinarjev).

Takšni so načrti. Če bodo predlogi sprejeti, bodo igralci NK Rudar v novi sezoni nastopali v prvi slovenski nogometni ligi. Če pa manjkajočega denarja pravočasno ne bodo uspeli zagotoviti, bodo klub razpustili, je bilo rečeno na ponedeljkovi seji izvršnega odbora NK Rudar. H. J.

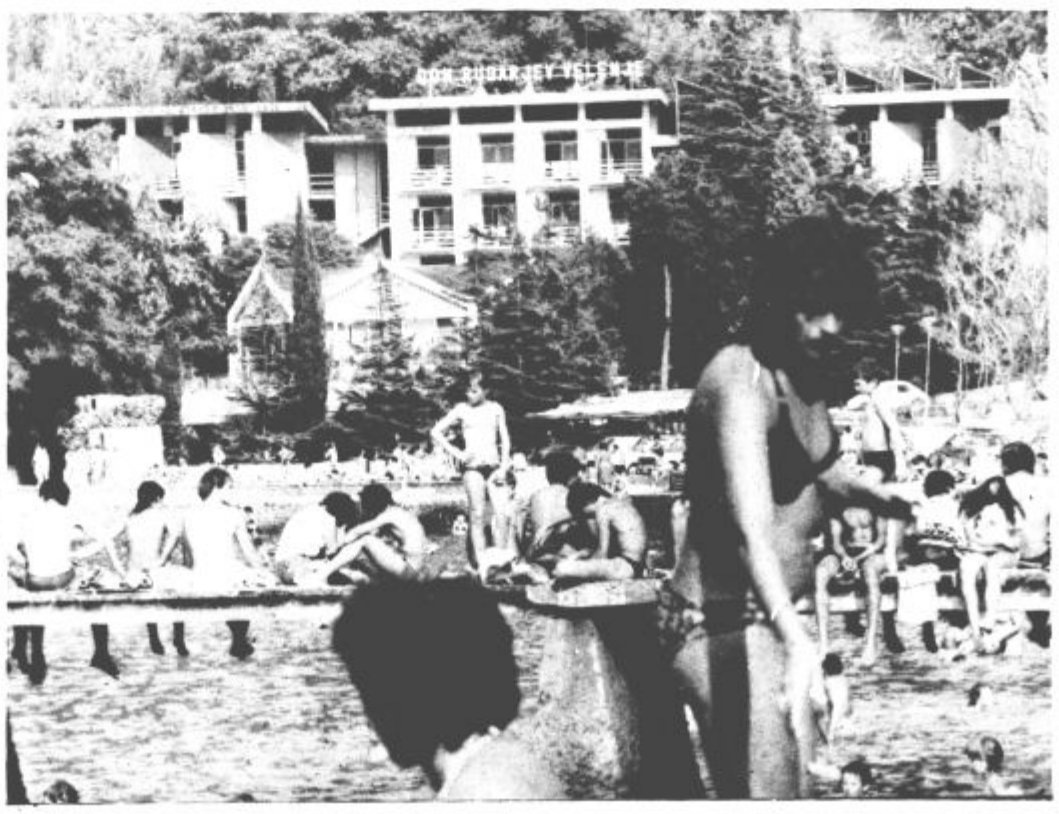

**Tudi letošnje leto je v Fiesi, skritem kotičku na slovenski obali, prav živahno. Tod preživljajo svoj zasluženi oddih številni delavci RFK Velenje in njihovi svojci. (Foto: H. J.)**

## Elkroj: Karl Marx Stadt 1:2

Na turneji po Sloveniji so se nogometaši vzhodnonemškega prvoligaša iz Karl Marx Stadta v soboto v Mozirju pomerili z domačim Elkrojem. Sicer boljši gostujoči nogometaši so bili zelo nespretni pred vrati odličnega vratarja Elkroja in so ga prvič premagali šele 20 minut pred koncem srečanja. Tik pred koncem tekme so domačini iz enajstmetrovke rezultat znižali in dosegli lep mednarodni uspeh.

Za Elkroj je bil uspešen Skrbinek, pred 1500 navijači pa je tekmo sodil Momčilo Miletić iz Celja.


Elkroj

Proizvodnja modne konfekcije Mozirje

Socialistična republika Slovenija
SKUPŠČINA OBČINE VELENJE
Komisija za podeljevanje priznanj in nagrad

**RAZPISUJE**

**v letu 1982 podelitev nagrad in priznanj, ki jih v občini Velenje dajemo posameznikom in organizacijam zaradi njihovih dosežkov splošnega pomena.**

Za leto 1982 razpisuje komisija postopek dajanja predlogov za naslednje nagrade in priznanja:

1. ZLATI GRB OBČINE VELENJE
2. SREBRNI GRB OBČINE VELENJE
3. NAGRADA „8. OKTOBER"
4. NAGRADA „KARLA DESTOVNIKA KAJUHA"

**Razpisni pogoji:**

Predlagatelji morajo upoštevati splošne in posebne pogoje.

I.

**ZLATI GRB OBČINE VELENJE**

Zlati grb občine Velenje se podeljuje osebam, ki imajo izredne zasluge za razvoj socialistične samoupravne družbe, za bratstvo in enotnost jugoslovanskih narodov in narodnosti, za razvoj socializma in utrjevanja miru v svetu, za razvoj in dosežke na kateremkoli področju človekove ustvarjalnosti in za izredno pomembne dosežke v razvoju občine. Zlati grb občine Velenje se lahko izjemoma podeli tudi tujim delegacijam ali uglednim gostom, ki uradno obiščejo Velenje.

II.

**SREBRNI GRB OBČINE VELENJE**

se podeljuje posameznikom in organizacijam za izredno sodelovanje pri razvoju občine Velenje ter za uspehe in dosežke s katerimi se povečuje ugled občine na kulturnem, športnem in drugih področjih.

III.

**NAGRADA „8. OKTOBER"**

se podeljuje posameznikom in organizacijam za izredne uspehe in dosežke pri razvoju gospodarstva in utrjevanja družbenoekonomskih odnosov v občini Velenje.

IV.

**NAGRADA „KARLA DESTOVNIKA-KAJUHA"**

se podeljuje za izredne dosežke na vseh področjih ustvarjalnosti, razen na področju gospodarstva, za katerega je ustanovljena nagrada „8. oktober".

V.

Razpisane nagrade se lahko dajejo posameznikom, skupinam, samoupravnim organom, organizacijam združenega dela, krajevnim skupnostim, drugim organizacijam in organom ter enotam oboroženih sil SFRJ.

VI.

Komisija bo pri pripravi predloga za podelitev razpisanih nagrad upoštevala pravočasno poslane in obširno obrazložene ter najbolj utemeljene predloge. Predlagatelji naj spoštujejo načelo javnosti, demokratičnosti, strokovnosti in družbene odgovornosti.

VII.

Predloge za podelitev priznanj in nagrad za leto 1982 sprejema komisija do dne 3. 9. 1982.

Predloge naslovite na: „Skupščina občine Velenje, komisija za podeljevanje priznanj in nagrad, Titovo Velenje".

Komisija vzpodbuja organizacije in skupnosti, naj posredujejo tudi predloge za podelitev PRIZNANJ OBČINE VELENJE, ki jih podeljuje IZVRŠNI SVET SKUPŠČINE OBČINE VELENJE v obliki posebne listine za uspehe in dosežke na vseh področjih človekove ustvarjalnosti in ob priliki humanih dejanj.

PREDSEDNIK KOMISIJE
Franjo KORUN, s. r.

Seja zborov skupščine občine Mozirje

# Doklej neenotnost in neučinkovitost?

V petek dopoldne so se v sejni dvorani skupščine občine Mozirje na skupni seji zbrali delegati vseh treh zborov občinske skupščine. Osrednjo točko dnevnega reda so namenili gozdnemu gospodarstvu, ki je v povezavi z lesno predelovalno industrijo in kmetijstvom življenjskega pomena za nadaljnji razvoj mozirske občine. Žal so bili delegati tudi tokrat priča dolgoletne neenotnosti in številnih nedorečenosti na tem več kot pomembnem področju. Gozdarji in lesarji so svoj položaj znova utemeljevali vsak po svoje in skupščina, kot mesto dogovarjanja in skupnega odločanja, bi skoraj postala mesto še večje neenotnosti. Neutemeljeno razpravo so zato prekinili in se lotili obravnave ključnih problemov gospodarjenja z gozdovi, pa tudi tu ostali nedorečeni. Sicer predvideno razpravo o problematiki lesno predelovalne industrije so zaradi njene preobširnosti preložili na prihodnje sejo zbora združenega dela.

V sedanjem trenutku je vsekakor najpomembnejše, da z redno oskrbo z lesno surovino zagotovijo nemoteno delo v lesni industriji. Dejstvo je, da so zmogljivosti v primarni predelavi lesa glede na naravno zaledje že sedaj prevelike, zato njihovega širjenja ne bodo smeli dovoliti, ob tem pa bodo morali zagotoviti smotrno delitev lesa med vse uporabnike v dolini. Pri tej delitvi je treba nujno upoštevati tržno in izvozno usmeritev predelovalcev lesa. Izvoz vsekakor mora imeti prednost, kakor jo mora imeti tudi višja stopnja predelave in kakovost izdelkov.

Na mestu je ugotovitev, da kljub nekajletnemu dogovarjanju, sprejemanju stališč in sklepov, na tem področju še vedno vlada neusklajenost, čeprav določenih dosežkov ne bi smeli zanemariti. Tudi tolikokrat omenjeni skupni razvojni program lesne industrije v Gornji Savinjski dolini žal še vedno temelji na načelu — vsak po svoje, ob tem pa je povsem zanemarjeno dejstvo, da je vsa dolina v pretežni meri odvisna od gozdarstva in lesne industrije, z vsem tem pa je neločljivo povezan tudi razvoj družbenoekonomskih odnosov v kmetijstvu ter na vasi sploh.

Sklepi so bili torej nujni, prav tako pa je nujno, da se končno tudi uresničijo. Gozdarstvo in lesna industrija morata svoje srednjeročne razvojne načrte uskladiti takoj, vsekakor pa pred spremembami in dopolnitvami srednjeročnega razvojnega načrta občine Mozirje. Za to nalogo so odgovorni samoupravni in poslovodni organi. Ostro je bila postavljena zahteva, da neuresničevanju te naloge sledi tudi zamenjava vodilnih delavcev. Aktivnosti bo usklajeval občinski izvršni svet, končno bi se morala prebuditi samoupravna interesna skupnost za gozdarstvo, pa tudi sodelovanje medobčinske gospodarske zbornice ne bi bilo odveč. Velik problem je nedovoljena sečnja in trgovina z lesom, zato morajo vsi odgovorni nosilci najkasneje v treh mesecih pripraviti operativne načrte za preprečevanje kaznivih dejanj na tem področju.

Na podlagi razpoložljivih cen bo izvršni svet občinske skupščine natančno opredelil načrt redne oskrbe z lesno surovino. Prav tako je nujno, da sedanje cenovne odnose nadomestijo krepkejše dohodkovne povezave med gozdarstvom in lesno industrijo, ki bi jih morali podaljšati do kmetov. Kmetom predstavlja les še vedno velik del dohodka, zato je enotna politika gozdnega gospodarstva in kmetijstva v njih nujna.

Razpravljalci iz gozdarstva in lesne industrije so odkrito spregovorili tudi o vseh notranjih slabostih. Predvsem gre tu za predolgo obdobje med posekom in dobavo lesa lesni industriji, zaradi česar trpi kakovost lesne surovine. Nanjo vpliva tudi predolgo in neprimerno skladiščenje hlodovine. Rešitev za ta problem je vsekakor načrtovana skupna izgradnja osrednjega skladišča in stroja za lupljenje lesa.

Velik je tudi problem nadaljnje izgradnje in vzdrževanja gozdnih cest. Nove ceste so nujno potrebne zaradi odpiranja novih gozdnih površin, ki pa so na težko dostopnih mestih, zato je gradnja cest še posebej zahtevna in zelo draga. Zelo velike stroške terja tudi vzdrževanje, zato bodo morali opraviti kategorizacije cest, na podlagi tega pa bi za njihovo vzdrževanje prispevali sredstva tudi ostali uporabniki. Za gradnjo cest so na gozdnem gospodarstvu v letošnjem letu nameravali nameniti 32 milijonov dinarjev. Pri tem so računali tudi na posojila, ki pa jih bo v sedanjem položaju težko pridobiti, zato so morali načrte zmanjšati in s tem ne bodo dosegli novih gozdnih površin.

Povsem na mestu je torej tudi poziv delegatov vseh treh zborov, da v mozirski občini končno spoznajo pomen gozdnega gospodarstva in življenjsko odvisnost od njega, pričnejo z njim pametno gospodariti in ga smotrno predelovati.

**Janez Plesnik**

**Na skupni seji so delegati vseh treh zborov skupščine občine Mozirje med drugim sprejeli tudi družbeni dogovor o podeljevanju domicilov enotam in službam narodnoosvobodilne vojske in partizanskih odredov Slovenije ter aktivistom Osvobodilne fronte. Obravnavali in sprejeli so še dopolnitve odloka o posebnem občinskem davku od prometa proizvodov in plačil za storitve. Na podlagi teh sprememb so plačevanja prometnega davka oproščene planinske postojanke, ki jih na področju Gornje Savinjske doline oskrbujejo planinska društva. Delegati so sprejeli tudi sklep o uvedbi celodnevne šole na osnovni šoli Gornji grad, obravnavali in sprejeli so poročilo o delu sodišča združenega dela v Celju, poročilo o izvajanju samoupravnega sporazuma o prevzemu skrbi za urejanje, vzdrževanje in varstvo spomenikov, grobišč, grobov in drugih obeležij narodnoosvobodilne vojne ter poročilo o uresničevanju programa obrambnega in samozaščitnega usposabljanja delovnih ljudi in občanov mozirske občine.**

Urbanistična inšpekcija

# Nedovoljene gradnje

V lanskem letu je urbanistična inšpekcija obravnavala 76 različnih primerov kršitev. V primerjavi z letom 1980 je nekoliko upadlo število nedovoljenih gradenj stanovanjskih objektov, povečalo pa se je število nedovoljenih gradenj raznih prizidkov, garaž, pomožnih gospodarskih poslopij, vikendov ter lesenih barak — shramb za orodje. Tako je bilo obravnavanih 30 primerov nedovoljenih gradenj prizidkov, garaž ter pomožnih gospodarskih poslopij, 17 primerov nedovoljenih gradenj lesenih barak, ki v večini primerov služijo kot vikendi, 4 primeri nedovoljenih gradenj počitniških hišic, 3 primeri nedovoljenih gradenj stanovanjskih objektov in 1 primer nedovoljene gradnje igrišča.

Podatki kažejo, da tudi v velenjski občini krajani na tem področju pogosto izigravamo zakonska določila, kazni pa so največkrat premile, da bi zajezile takšne kršitve. Občinskemu sodniku za prekrške je bilo sicer prijavljeno 30 kršiteljev zakona o urbanističnem planiranju, vendar upravne izvršbe v občini Velenje ni bilo, nedovoljeno gradnjo pa je odstranilo 9 investitorjev.

Kot ugotavlja urbanistični inšpektor Ivo Petrovič je hkrati z nedokončanim odlokom o urbanističnem redu za izgradnjo vikendov, k porastu lesenih barak (katere lastniki večinoma uporabljajo kot vikende), pripomogel še neizdelan plan oziroma prostorska komponenta plana za izgradnjo počitniških hiš v krajevnih skupnostih. To seveda ne more in ne sme biti opravičilo za kakršno koli nedovoljeno gradnjo, lahko je le opozorilo, da morajo zadolženi to nalogo uresničiti kar najhitreje.

Urbanistična inšpekcija je tudi predlagala, da do sprejetja prostorske komponente plana za izgradnjo vikendov, geodetska uprava v primeru, ko naročnik zahteva geodetsko odmero zemljišča, kjer je očiten namen nakupa gradnja vikenda, zahteva predložitev potrdila kmetijske zemljiške skupnosti.

Ker je tudi v letošnjem letu najpomembnejša naloga urbanistične inšpekcije preprečevanje nedovoljenih gradenj, si bodo tako kot prejšnja leta prizadevali, da bi se izboljšalo njihovo sodelovanje s krajevnimi skupnostmi. Krajani in krajevne skupnosti se namreč doslej niso izkazali pri preprečevanju nedovoljenih gradenj. Takšno zavestno izmikanje odgovornosti je sicer morda koristilo »črnograditeljem«, obenem pa je bilo v posmeh vsem tistim, ki so se po uradnih poteh trudili pridobiti gradbena dovoljenja, pa jim morda to celo ni uspelo.

**Ivo Petrovič: »Želimo si več sodelovanja s krajevnimi skupnostmi«**

Urbanistična inšpekcija predlaga, da je nujno potrebno pristopiti k sistematskemu pregledu območja celotne občine, da bi lahko ugotovili, koliko je še nedovoljenih gradenj, ki morda stoje že dalj časa in so tudi že v uporabi. Tako bi lahko dokončno ugotovili katere objekte je možno legalizirati, katere pa odstraniti ter nato dosledneje izvajati sprejeta določila.

Boris Zakošek


S prodajo deviz banki do zanimivih posojil in vrste novih ugodnosti

kredit za začetek, obnovo in razvoj kmetijske ali ribiške dejavnosti,

posojilo za popravilo avtomobila in kmetijskih strojev,

kredit za nakup izdelkov in naprav za varčevanje z energijo v stanovanjih ali stanovanjskih hišah,

posojilo za nakup ali gradnjo garaže,

oprostitev plačila temeljnega prometnega davka pri nakupu vrste izdelkov in dobrin trajnejše vrednosti,

niz namenskih posojil po novih pravilnikih in vrsto drugih posebnih ugodnosti.

Občan, ki na svojem deviznem računu oziroma devizni hranilni knjižici razpolaga s prihranki v konvertibilni tuji valuti, si s prodajo teh deviz banki zagotovi:

dinarsko posojilo v gotovini,

stanovanjsko posojilo, med drugim tudi za nakup starega stanovanja ali stanovanjske hiše,

posojilo za razširitev in posodobitev zasebne gospodarske dejavnosti,

Podrobne informacije pri enotah naših temeljnih bank in po telefonu 061/216 422, vsak delavnik razen sobote od 9. do 11. ure.

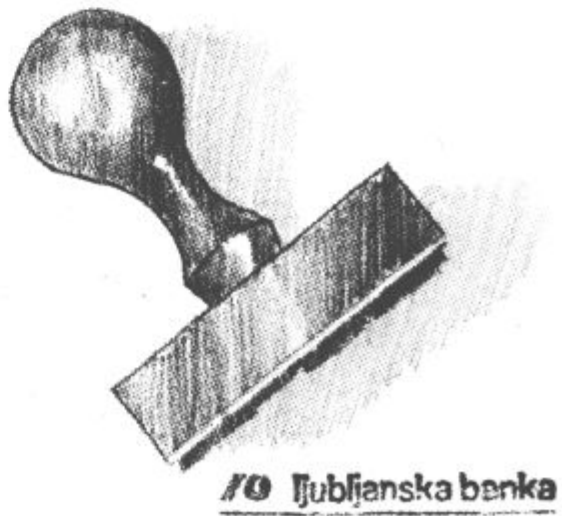

Ljubljanska banka

Elektrostrojna oprema Titovo Velenje

# Kako vendarle doseči načrtovani izvoz?

Med organizacije združenega dela velenjske občine, ki naj bi v tem srednjeročnem obdobju skušale kar najbolj povečati izvoz, sodi tudi delovna organizacija ESO Elektrostrojna oprema — Ta delovna organizacija, ki je z leti in s potrebami Rudnika lignita Velenje prerasla iz nekdanjega obrata, katerega skrb je bila predvsem montaža in vzdrževanje vseh naprav v rudniku, s prehodom na uporabo jeklenega podporja pa tudi skrb za njegovo vzdrževanje in izdelavo, danes sodi že med pomembne proizvajalce rudarske opreme in podporja.

Na tujih trgih se ESO ni pojavljal, zagotavljal pa je izdelavo številnih proizvodov, ki bi jih rudnik drugače moral uvažati. Nekatere komponente, ki so jih delali kot dopolnitev k uvoženim izdelkom, so kasneje začeli tudi izvažati. Prvi pomembnejši uspehi so bili doseženi leta 1980. Na konvertibilni trg so tedaj izvozili za firmi Eickoff in Hemscheidt, za 11 milijonov dinarjev različnih izdelkov. To leto so se začeli tudi razgovori za delo v Vzhodni Nemčiji. Skupno z IP KM Ljubljana, TPK Zagreb ter Pionirjem Novo mesto so zgradili toplarno moči 105 MW v Leibzigu. Dela so pričeli v lanskem letu, končali pa jih bodo letos. Tu so dosegli izvoz v vrednosti 80 milijonov dinarjev. Pri tej proizvodnji so sodelovali vsi tozdi delovne organizacije na osnovi skupnega prihodka. To je bil tudi prvi objekt, ki ga je ESO gradil izven naših meja. Ko ugotavljajo v delovni organizaciji, je bil posel zanimiv in finančno uspešno zaključen.

In s kakšnimi načrti so stopili v letošnje leto? Računali so, da bodo na konvertibilni trg izvozili za skoraj 20 milijonov dinarjev, od tega pa bi približno za 10 milijonov tudi uvozili po pogodbi s firmo Dowty. Ta predvidevanja so temeljila na lanskem izvozu in dosedanjem sodelovanju s tovarnama Eickoff in Hemscheidt. Žal pa s temi predvidevanji ni bilo nič. Tovarna Eikkoff se je celo povezala z drugim proizvajalcem v Jugoslaviji (GOŠA)

V zadnjem obdobju so se vendarle odprle nekatere nove možnosti. Tako bo ESO po dogovoru s tovarno DOWTY v drugi polovici leta izvršil „pasivni" izvoz za nadomestilo uvoza v vrednosti 9,3 milijone dinarjev. Po kooperacijski pogodbi s firmo Dowty so namreč v ESO že usposobili proizvodnjo za izdelavo hidravličnega podporja, prve komandne bloke za jamsko podporje za potrebe Rudnika lignita Velenje pa bodo dobavili iz tovarne Dowty. Navezali so tudi stike za izvoz hidravličnih priključkov na angleški trg, obenem pa so vendarle stekli pogovori s tovarno Eikkoff, organizacijo združenega dela GOŠA ter ESO o možnosti skupne proizvodnje in izvoza. Če bi uspeli vse te načrte uresničiti, potem bodo morda dosegli tudi načrtovani plan izvoza.

Elektrostrojna oprema seveda poizkuša pridobiti dela tudi na klirinškem področju. Tečejo pogovori o gradnji nove toplarne v NDR, ki pa še ne bodo kmalu zaključeni. Prav tako razmišljajo o sodelovanju posameznih tozdov pri izvajanju zaključnih del v gradbeništvu (skupno z gradbenimi podjetji) na gradbiščih v Iraku in Alžiriji.

Kot eden od nosilcev izvoza v občini Velenje si delovna organizacija Elektrostrojna oprema torej prizadeva, da bi kar najuspešneje uresničila to svojo nalogo. Ker pa so proizvajalci individualne opreme, imajo na tem področju veliko težav.

Boris Zakošek

**Zbor združenega dela skupščine občine Velenje je na zadnji seji, kot smo že poročali, sklenil, da so organizacije združenega dela iz Šaleške doline dolžne izpolniti izvozne načrte, dogovorjene v okviru samoupravne interesne skupnosti za ekonomske odnose s tujino. Savinjsko šaleška gospodarska zbornica in izvršni svet skupščine občine Velenje bosta spremljala izpolnjevanje teh obveznosti in o ugotovitvah poročala občinski skupščini.**

**Koordinacijski odbor za pospeševanje izvoza pri gospodarski zbornici in izvršni svet bosta izdelala program povezovanja in vključevanja organizacij združenega dela v izvoz na konvertibilna področja. Še posebej se morajo za uresničitev te naloge, kot poudarja sklep zbora združenega dela, zavzeti delovne organizacije v okviru sozda Gorenje, organizacije združenega dela Sipak, Vegrad, EKO, Elektrostojna oprema, Modni salon, Vepias, ERA — TOK Kmetijstvo Šoštanj, ERA — TOK Kopias, poslovna skupnost Farmin, Elkroj — tozd Konfekcija Šoštanj in IUV — tozd Tovarna usnja Šoštanj.**

**Danes objavljamo prva poročila naših novinarjev o tem, kako so v delovnih kolektivih uresničili polletna izvozna prizadevanja ter kakšna so prizadevanja za uresničitev predvdenih načrtov izvoza oziroma za njihovo preseganje.**

IUV — TOZD Tovarna usnja Šoštanj

# Ob polletju več, kot so računali

V tovarni usnja Šoštanj so za leto 1982 načrtovali, da bodo izvozili na konvertibilno tržišče za okoli 350 tisoč dolarjev usnjene konfekcije. „Letošnji načrtovani izvoz je v primerjavi z lanskim nekoliko nižji, predvsem na račun povezovanja in samoupravnega dogovarjanja v reprodukcijski verigi usnjarsko-predelovalne industrije Slovenije. V splošnem združenju te industrijske panoge je bil sklenjen dogovor, da se uskladijo načrti ekonomskih odnosov s tujino, tako da bo lahko celotna panoga zagotovila za okoli 45,5 milijonov dinarjev deviznega učinka. Na osnovi tega povezovanja in dogovarjanja, seveda vse s ciljem, da kar najbolj povečamo izvoz končnih izdelkov usnjarsko-predelovalne industrije, so finalisti prevzeli dodatne obveznosti izvoza. Izvozne obveznosti ostalih slovenskih usnjarskih proizvajalcev, kot so tovarna usnja Vrhnika, v sestavi katere posluje naša temeljna organizacija, Utok Kamnik Slovenj Gradec in Konus Slovenske Konjice, so se temu primerno zmanjšale. Finalisti, to so predvsem večje delovne organizacije čevljarske industrije (Peko, Alpina, Zmaga in Ciciban) pa so si na svoja ramena naložile še dodatne obveznosti. Seveda takšna politika v naši industrijski panogi omogoča slovenskim usnjarjem normalnejšo oskrbo z reprodukcijskimi materiali. To pa je tudi glavni razlog, da je izvozni načrt temeljne organizacije tovarne usnja Šoštanj nižji od lanskega," je povedal direktor Jože Tekavec.

Kljub nekaterim težavam so zaposleni v šoštanjski tovarni usnja v prvem polletju letošnjega leta presegli načrtovan izvoz za 6 odstotkov ali z drugimi besedami, izvozili so za 158 tisoč dolarjev svojih izdelkov na konvertibilna tržišča. Kot poudarjajo, bodo svoja prizadevanja za kar največji devizni priliv poskušali še povečati, predvsem z večjo produktivnostjo in varčevanjem na vsakem koraku, da bi dosegli načrtovani izvoz ob koncu leta. „Že v tem trenutku resno razmišljamo o nujnosti povečanja izvoza, predvsem usnja, saj povečan izvoz konfekcije preko fizičnih možnosti ni več mogoč, ker naše konfekcijske izdelke že sedaj izvažamo skoraj v celoti. Razlog za to tiči v sprejetem zakonu o pogojih razpolaganja z ustvarjenimi devizami. Da bi do konca leta lahko predelali razpoložljiva surovine, domače kot tudi tuje, nam bo zmanjkalo za uvoz pomožnega materiala, ki ga za predelavo potrebujemo, okoli milijon dolarjev," je poudaril Jože Tekavec.

S posebnimi težavami pri vključevanju v izvoz se zaposleni v tovarni usnja Šoštanj ne srečujejo, saj kvaliteta njihovih konfekcijskih izdelkov v celoti zadovoljuje tehnične standarde tujih partnerjev. Šoštanjski usnjarji predvidevajo, da bodo v prihodnje izvozili največ govejega usnja, poskušali pa bodo tujim kupcem tega proizvoda ponuditi tudi svinsko, ki je s stališča ekonomske računice zanimivejši. Po njihovih izračunih izgubilo kar 40 odstotkov že na sami substanci.

„Povečati izvozne dosežke pomeni za nas uresničitev izvoznih načrtov. Naša izvozna prizadevanja bodo veljala predvsem uspešni vključitvi programa govejega in svinskega usnja naše temeljne organizacije. Računamo, da bomo do konca leta lahko izvozili za okoli 15 tisoč kvadratnih metrov govejega usnja," je zaključil pogovor o izvoznih prizadevanjih v tovarni usnja Šoštanj direktor te temeljne organizacije Jože Tekavec.

**Z dobrim delom se uveljavljajo tudi na tujih trgih**

GIP Vegrad Titovo Velenje

# Predvidevanja bodo uresničili!

Rezultati, ki so jih dosegli delavci Gradbeno industrijskega podjetja Vegrad Titovo Velenje, v letošnjem prvem polletju so ugodni, saj močno presegajo načrtovane. Sredstva, ki jih namenjajo v sklade so višja od načrtovanih kar za 28 odstotkov, v primerjavi z lanskim letom pa kar za celo 210 odstotkov.

Na to je v veliki meri vplivalo uspešno poslovanje na inozemskih tržiščih, kjer so ustvarili za 29,9 milijonov dinarjev ostanka dohodka. S tem so uresničili zastavljeni polletni plan 97 odstotno. Za letošnje leto namreč načrtujejo za 61.589.440 deviznih dinarjev ostanka dohodka.

Pomočnik direktorja za ekonomske zadeve delovne organizacije Ivo Klobčar in vodja Inženiringa Vili Stiplovšek sta poudarila, da so gradbeniki zelo nezadovoljni, ker se jim kot izvoz priznava samo dobiček, ki ga dosegajo na tujih tržiščih in le minimalni del materialnih stroškov. V letošnjem letu so na tujih trgih uresničili 100 milijonov deviznih dinarjev, kot izvoz pa se jim jih priznava 29,9 milijonov. Prizadevajo si, da bi se jim kot izvoz priznavala tudi sredstva, ki jih namenjajo za osebne dohodke.

Na gradbišču, ki so ga odprli pred nedavnim, so se dogovorili, da bodo delavcem 20 odstotkov osebnega dohodka izplačevali v dinarjih, v dinarjih pa dobe plačan tudi dopust. Ta sredstva se jim bodo priznala v izvoz. Naša sogovornika sta bila mnenja, da večjega deleža osebnih dohodkov delavcev, ki delajo na tujih trgih, ne bi smeli izplačevati v dinarjih, saj bi jih na ta način preveč omejevali, povzročali pa bi seveda tudi precejšnje nezadovoljstvo, ki bi se prav gotovo odrazilo tudi pri delu, kjer so se Vegradovci, ki nastopajo na tujih trgih že več kot deset let, uveljavili kot dobri in zanesljivi delavci.

Na Vegradu upajo, da bodo gradbeniki to vprašanje kar najhitreje razrešili za področje celotne Jugoslavije.

Trenutno delajo delavci Vegrada v obeh Nemčijah, Egiptu in Avstriji, kamor tudi izvažajo Vemont konstrukcije. Dogovarjajo se za pričetek del v Sovjetski zvezi in Iraku. Delali bodo skupaj z Avstrijci. Prav tako pa se skupaj s podjetji iz Zahodne Evrope pogovarjajo za številna dela v Iraku, Egiptu, Alžiru, Libiji in na Madžarskem. Poudariti velja, da so vsa ta dela plačana v konvertibilnih valutah.

Z deli, ki jih na tujih trgih opravljajo trenutno in s tistimi, ki jih bodo pričeli jeseni bodo delavci Vegrada zastavljene izvozne cilje za letošnje leto uresničili. Vendar pa z doseženim niso povsem zadovoljni, saj niso uresničili planiranega obsega proizvodnje na tujih trgih, kjer bo ob koncu letošnjega leta okoli 15 odstotkov njihovih zmogljivosti. V srednjeročnem planu so si zastavili, da bodo na tujih trgih zaposlovali četrtino svojih zmogljivosti, glede na zaostrene pogoje gospodarjenja doma, pa bi radi ta odstotek še povečali.

Zapisati je potrebno še, da se morajo pojavljati sedaj, ko pridobivajo dela v deželah v razvoju, v nekoliko drugačni vlogi. Zaposlujejo namreč manj kvalificirane delovne sile. Tja morajo prihajati s strokovnjaki in visoko kvalificirano delovno silo, saj morajo zaposlovati kar 60 in več odstotkov domače delovne sile, ki pa je tudi mnogo cenejša.

Mira Zakošek

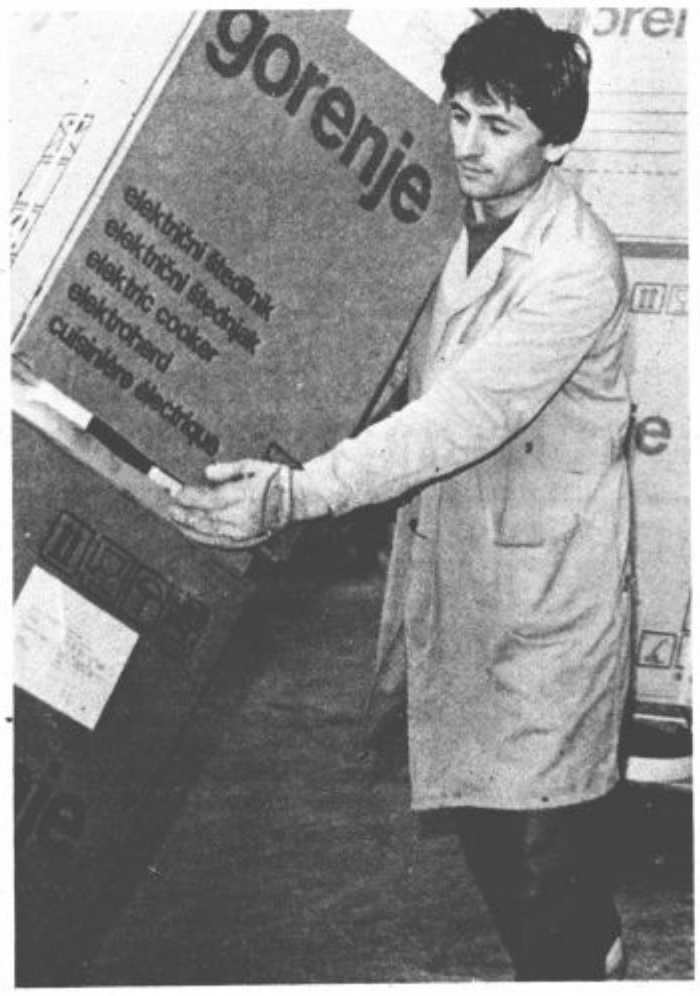


**Tovarna gospodinjske opreme Gorenje iz Titovega Velenja je v letošnjem prvem polletju prodala na tuja tržišča s konvertibilnimi valutami za 1 milijardo 410 milijonov dinarjev izdelkov in s tem uresničila predvidenega letnega načrta konvertibilnega izvoza, dogovorjenega v okviru samoupravne interesne skupnosti za ekonomske odnose s tujino. Sicer so v prvih šestih mesecih letos izvozili iz TGO Gorenje kar 53 % vse proizvodnje!**

Veplas Titovo Velenje

# Na tuje prodati več

V delovni organizaciji Veplas so letos načrtovali kar precejšen izvoz, ki naj bi ga dosegli predvsem s proizvodnjo jadralnih desk in njenih sestavnih delov. Žal sedanji rezultati niso preveč vzpodbudni in tako bo končni uspeh, kar zadeva izvoz, mnogo slabši.

Veplas sodi med tiste proizvajalce, katerih proizvodnja je bila vsa leta precej odvisna od uvoženih surovin. Naša kemijska industrija je namreč dokaj slabo razvita in z omejitvijo uvoza so z naših trgov izginili tudi številni izdelki, ki so jih prej naše kmetijske tovarne pogosto le delno oplemenitile ali pa celo samo prepakirale. Dodatna omejitev za prodor na tuje trge so tudi visoke cene domačih surovin. Veplas je zaradi tega moral opustiti vrsto proizvodov, odločil pa se je, da bo skušal na tuje trge prodreti s proizvodnjo lepilnih trakov, jadralnih desk in jamborov za jadralne deske.

Letos se je zataknilo najprej pri proizvodnji lepilnih trakov, saj se je papir, potreben za njihovo proizvodnjo, tako podražil, da je bila konkurenčnost na tujih trgih popolnoma onemogočena in so zato sporazumno prekinili že nekaj podpisanih pogodb.

Zataknilo pa se je tudi pri proizvodnji jadralnih desk. Najprej so skoraj do pričetka poletne sezone čakali na uvozna dovoljenja za potrebne stroje, nato pa nastopile težave pri domačih repromaterialih, ki so se po dvomesečnih poizkusih pokazali za neprimerne. Tako je bilo zopet potrebno poseči po devizah in nakupiti zadovoljive materiale v tujini. Medtem se je sezona za prodajo jadralnih desk v glavnem že iztekla. Ker se tudi delavci na tem zahtevnem programu proizvodnje jadralnih desk in jamborov šele usposabljajo, seveda do konca leta ni pričakovati vidnejših izvoznih uspehov. Prihodnje leto pa morajo doseči boljše rezultate. Tako načrtujejo proizvodnjo 50 tisoč jamborov ter 10 tisoč jadralnih desk. S to proizvodnjo in delno prodajo na tujih trgih bi seveda uspeli v celoti pokriti svoje devizne potrebe za nakup uvoženih repromaterialov. Del izkupička pa bi lahko primaknili tudi k naši boljši devizni bilanci.

B. Zakošek

naš čas

»NAŠ ČAS«, glasilo socialistične zveze delovnega ljudstva, izdaja Center za informiranje, propagando in založništvo Velenje, p. o. Titovo Velenje, cesta Františka Foita 10.

»NAŠ ČAS« je bil ustanovljen 1. maja 1965; do 1. januarja 1973 je izhajal kot štirinajstdnevnik »Šaleški rudar«, kot tednik pa izhaja »Naš čas« od 1. marca 1973.

Uredništvo: Marijan Lipovšek (direktor in glavni urednik), Stane Vovk (odgovorni urednik) Bogdan Mugerle, Janez Plesnik, Tatjana Podgoršek, Boris Zakošek in Mira Zakošek (novinarji). Izhaja ob četrtkih.

Sedež uredništva in uprave: Titovo Velenje, cesta Františka Foita 10, telefoni (063) 850-087, 850-316, 850-317.

Brzojavni naslov: Informativni center Velenje.

Cena posameznega izvoda je 8 dinarjev, letna naročnina pa 360 dinarjev (za inozemstvo 720 dinarjev).

Žiro račun pri SDK, podružnica Titovo Velenje, številka 52800-603-38482.

Grafična priprava, korekture, tisk in odprema: CGP Večer, Maribor.

Nenaročenih rokopisov in fotografij ne vračamo.

Za »Naš čas« se po mnenju sekretariata za informacijo izvršnega sveta Skupščine SR Slovenije številka 421-1/72 od 8. februarja 1974 ne plačuje temeljni davek od prometa proizvodov.

KK Ptuj — Tozd Tržnica Titovo Velenje

# Ribe še premalokrat na jedilniku

Ribe so za prehrano izredno velikega pomena, saj vsebujejo vrsto pomembnih hranljivih snovi. Prav bi bilo, da bi bile na naših mizah vsaj enkrat tedensko, temu pa žal še vedno ni tako.

Prodajalna rib v Titovem Velenju, ki deluje v sestavi tozda Tržnice KK Ptuj uspešno sodeluje z ribogojnico na Muti, tako da so redno preskrbljeni s svežimi postrvmi, občasno pa imajo tudi sveže krape. Poleg tega pa imajo vedno na voljo številne vrste morskih rib. Med najcenejše sodijo skuše, za katere je potrebno odšteti le 73 dinarjev za kilogram. Prav tako so redno preskrbljeni s fileti osličev (163 din), osliči (101 din), šuri, kalamari (252 din). Občasno pa je nogoče dobiti v prodajalni tudi žabje krake (741 din), zobatca, škampe in nekatere druge vrste morskih rib in rakov, odvisno od tega, kakšna je ponudba na tržišču. V letni sezoni je izbira nekoliko slabša, saj z bolj znanimi vrstami rib zalagajo predvsem turistična območja. Še vedno pa precej vrst rib tudi uvažamo.

Vodja prodajalne rib Majda Krušič ugotavlja, da se je v zadnjem času povpraševanje po vseh vrstah rib precej povečalo. trudijo pa se, da bi bila njihova ponudba kar najbolj pestra, da bi tako lahko ugodili slehernemu potrošniku. Prav zaradi tega se povezujejo z ribogojnicami in ribiškimi delovnimi organizacijami ob morju. Ocenjujejo, da se je za več kot enkrat povečala prodaja rib v njihovi trgovini v zadnjih letih. Po njihovem mnenju zmogljivosti te prodajalne rib v Titovem Velenju zadoščajo potrebam velenjskega območja.

Za postrvi in krape imajo dva velika bazena, morske ribe pa dobijo zmrznjene in jih takšne hranijo naprej v zmrzovalnikih, tako da proces zamrzovanja sploh ne prekinejo. Na ta način je zagotovljena tudi dobra kvaliteta vseh vrst rib, čemur posvečajo seveda vso pozornost.

Prodajalno rib Tržnice v Titovem Velenju večina občanov sicer prav gotovo že pozna, vsi, ki vam ribe še niso redna prehrana, pa se le ustavite v njej in izberite kaj, svojemu okusu primernega. Navsezadnje so ribe (nekatere cene smo tudi zapisali) še vedno znatno cenejše v primerjavi z drugimi vrstami mesa, so pa enako kvalitetne.

M. Zakošek

**Le še slab mesec dni nas deli od pričetka novega šolskega leta. V poslovalnici Mladinske knjige v Titovem Velenju imajo že večino učbenikov in šolskih potrebščin. Tako je torej ostalo še dovolj časa za nakupe. V Mladinski knjigi priporočajo, da jih opravite čim prej, saj se boste tako izognili morebitni gneči, ob pričetku novega šolskega leta.**

Zlatarna Celje

# „Kupci nas radi obiskujejo!"

Tistim, ki želijo svojim najbližjim podariti za praznik dragoceno darilo, se ponavadi odpravijo po nakupu v trgovino z zlatnino

V Titovem Velenju so pred slabim letom dni odprli v samem središču prodajalno z zlatarskimi izdelki Zlatarn Celje. Kot sta nam povedali prodajalki, se je že kar na začetku poslovanja potrdila upravičenost po taki specializirani trgovini. Kupci so jo kar hitro našli. Le kako ne, saj si že ob vstopu lahko kar krepko „napaseš" oči.

In kaj vse lahko v njej kupimo? Na voljo imajo bogat izbor zlatarskih izdelkov vseh vrst, od zapestnic, ogrlic, prstanov, obeskov in še in še. Tudi za zahtevnejšega kupca in izbirčneža je vsega na pretek. Poleg zlatarskih izdelkov pa lahko v prodajalni kupimo še stenske in ročne ure. Tisti oziroma tiste, ki so se svojega nakita naveličali ali kako drugače poškodovali, ga lahko vnovčijo prav tako v tej prodajalni. „Vse, kar imamo, gre dobro v prodajo. S prometom smo zelo zadovoljni. Največkrat se v naših prodajalnah oglasijo možje pred dnevom žena, novim letom, pa tudi sicer je obisk zadovoljiv. Trudimo se, da bi našim kupcem ustregli v vsaki najmanjši zahtevi in želji. To nam je do sedaj tudi uspelo. To pa naši kupci zelo cenijo, zato nas radi obiskujejo, „sta povedali ob našem obisku. Ob koncu naj povemo le še to, da je prodajalna Zlatarn Celje odprta ves dan, od 7. do 19. ure zvečer.

T. Podgoršek

**Že na začetku se je pokazalo, da je tudi specializirana prodajalna zlatarn Celje v Titovem Velenju potrebna**

Prodajalna UTOK

# Kmalu ponudba za jesen in zimo

Prodajalna UTOK v Titovem Velenju, ki so jo odprli lani, je ena izmed enajstih trgovinic, ki jih ima Tovarna usnja Kamnik po vsej Jugoslaviji.

Butično trgovino na Šaleški 18 občani prav gotovo dobro poznajo, saj se v njej prav radi ustavljajo, še posebej zahtevnejši kupci.

V prodajalni predstavljajo celoten proizvodni program tovarne Utok. V tem času so še posebej zanimiva hlačna krila, pumparice ter kompleti (krilo in telovnik) iz usnja. Na zalogi imajo seveda tudi veliko izbiro usnjene galanterije (pasov, denarnic, torbic). V zimskem času pa so bogato založeni z izdelki iz usnja in krzna. Za letošnjo zimsko sezono pripravljajo številne novosti.

V želji, da bi bila njihova ponudba kar najbolj pestra in celovita, se povezujejo še z nekaterimi tekstilnimi proizvajalci. Predvsem si želijo sodelovanja z manjšimi, tistimi, ki izdelujejo proizvode v manjših serijah, po zadnji modi, da bi tako ugodili zahtevnejšim strankam in jim ponudili izdelke, ki jih v drugih trgovinah ni moč dobiti. Uspešno sodelujejo z Muro, Almiro, Idealom, Pikom in Zarjo Žalec.

15. avgusta bodo začeli prodajati nekaj izdelkov po sezonsko znižanih cenah, že ob koncu avgusta pa bodo občani lahko v tej trgovini našli nove izdelke za letošnjo jesensko zimsko sezono.

M. Zakošek

**Prizadevajo si, da bi imeli na voljo izdelke, ki jih v drugih trgovinah ni**

Tkanina Celje — Prodajalna Mojca

# Nova trgovina, ki jo še premalo poznamo

Na Trgu Edvarda Kardelja v Titovem Velenju so pred dvema mesecema odprli novo prodajalno otroške konfekcije za predšolske otroke. Te dni smo trgovino obiskali in se pozanimali, kakšno je njeno poslovanje v poletnih mesecih. Poslovodkinja Vida Žnidar je med drugim povedala, da z obiskom kupcev oziroma prometom nikakor niso zadovoljni.

**Tudi zunanji videz kaže na urejenost trgovine.**

Dnevni iztržek je zelo majhen, saj so pričakovali mnogo večjega. Kaj je temu vzrok, je težko reči. Najverjetneje pa na slab izkupiček vpliva dejstvo, da je prodajalna zunaj središča mesta in jo je težko najti.

V to smo se prepričali tudi sami, ko smo jo iskali. Tudi napisna tabla prodajalne Mojca na Šaleški cesti nam ni kaj prida pomagala.

Sicer pa je nova prodajalna, ki posluje od 12. do 19. ure, zgledno urejena. V njej je moč kupiti vso otroško konfekcijo, pletenine, perilo, igračke, vozičke, kolesa, vse torej za otroke do šestega leta starosti.

Načrtujejo tudi, da bi pričeli prodajati še konfekcijo za otroke do 14 let. Tudi prodajalki se močno trudita, da bi vsem kupcem kar najbolj ustregli, da bi zadovoljni odšli in se še vrnili.

»Ne kaže nič drugega kot počakati, da bodo stanovanjski bloki dograjeni. S tem bo tudi prebivalcev v tem delu mesta več«, je sklenila pogovor poslovodkinja Vida Žnidar.

B. Mugerle

era
TRGOVSKA IN PROIZVODNA DO ERA n. sol. o. TITOVO VELENJE

**Poslovna enota TRŽNICA**

**obvešča cenjene potrošnike, da je pričela s klasično**

**PRODAJO SADJA IN ZELENJAVE**

**v objektu za poslovno enoto.**

**Priporoča se za nakup**

**Nova prodajalna za predšolske otroke na trgu Edvarda Kardelja**

otroška konfekcija
pletenine - perilo
igrače - vozički

mojca

odprta od 12. do 19. ure
Titovo Velenje

SOZD merx TEKSTILNA CELJE TOZD MALOPRODAJA

Med krajani naselja Reber

# Kdaj spet čista voda iz pip?

Brez vode ni življenja, pravi star pregovor. Skoraj ni več domačije v občini Velenje, kjer je ne bi imeli v hiši ali vsaj v bližini, v lastnem vodnjaku. Kaj pa krajani naselja Rebro v krajevni skupnosti Lokovica? O napeljavi vodovoda do domačij »sanjajo« že več kot tri leta.

Tisti, ki nimamo takih težav, si sploh ne moremo predstavljati, kako bi lahko delali in živeli, če iz naših vodovodnih pip ne bi pritekla voda takrat ko jo odpremo. Hudo je že ob sušnih obdobjih, ko vode ni le nekaj ur. Godrnjamo, se hudujemo, brez nje ne naredimo ničesar. Če pa jo je dovolj, brezskrbno peremo avtomobile, zalivamo vrtove. Včasih nimamo niti toliko časa, da bi popravili pipo, ki pušča. Kako pa zmorejo brez osnovnega vira za življenje krajani Reber?

»Težko je. Že tretje leto nam vozijo vodo v 16 tisoč litrski zbiralnik gasilske avtocisterne. Poln zadostuje le za tri do štiri dni. Kako se da varčevati z vodo, vemo mi zelo dobro. Rabimo jo le za kuhanje, pranje, za kaj več je pa niti nimamo. Živina mora biti zadovoljna z deževnico. Vsaka kapljica pitne vode je dragocena. Poleti še nekako gre, mmnogo težje je pozimi. Cesta je poledenela in težko dostopna do zbiralnika. Pozimi topimo sneg ter led, da imamo vsaj za živino vodo doma. Skoraj si ne upamo na stranišče, da o kopanju in tuširanju raje ne govorimo,« je povedal Alojz Srebre, ki je tudi član gradbenega odbora za izgradnjo vodovoda v naselju Rebro.

V tem predelu Lokovice so krajani včasih imeli svoj vodovod. Ko so pričele obratovati šoštanjske Termoelektrarne, je postala voda neužitna, sajasta, v njej pa je bilo tudi polno žvepla. 28 domačijam, kolikor jih Rebra štejejo, vodovodne pipe niso več služile svojemu namenu. Prednostna naloga, za katero so krajani Lokovice tudi izglasovali tretji samoprispe-

**Alojz Srebre**

vek, je prav izgradnja vodovoda. Naložba jih bo veljala precej denarcev, reci in piši kar okrog devet milijonov. Z deli bi že morali pričeti lansko leto, vendar do danes ni še ničesar narejenega. Zatakne se vedno pri denarju. Sredstva iz samoprispevka še zdaleč ne bodo zadoščala. V kar najhitrejšo rešitev te težave se bodo po svojih močeh vključile tudi Termoelektrarne Šoštanj, ki si prav tako prizadevajo rešiti to nalogo dolgoročno že nekaj časa. Kot pravijo krajani, so namenili na sestankih že kar preveč besedi temu vprašanju. Pripravljeni so prispevati nekaj denarja sami, zavihati rokave ter prijeti za krampe in lopate pa jim tudi ne bo pretežko. Volje in pripravljenosti je torej dovolj, le denar si bo treba še nekako zagotoviti. »Kdor ni občutil pomanjkanja vode na lastni koži, ne more verjeti, kako težko nam je, še posebej gospodinjam. Prestrežemo prav vsako kapljico, deževnico porabimo za živino in čiščenje doma. Peremo le takrat, kadar

**Terezija Hudobreznik**

je to nujno potrebno. Če odprem vodovodno pipo, pritečejo namesto vode črne saje. Tudi jaz bom pomagala pri izgradnji, samo da bi pričeli z deli čimprej. V slogi je moč. Zato bi bilo prav, da bi se vključili v udarniško delo tudi tisti Lokovičani, ki že imajo napeljan vodovod,« je dodala Terezija Hudobreznik.

Tako je torej, če je človek še pri oskrbi z osnovnim virom za življenje odvisen od drugih. Prevoz vode z gasilskimi avtocisternami tudi ni zastonj. Šoštanjske Termoelektrarne velja kar lepe denarce. Pri vsem tem pa seveda trpijo najbolj krajani. Tako kot oni tudi mi iskreno upamo, da bo v doglednem času iz njihovih pip pritekla zdrava pitna voda, pa se bo dalo tudi na Rebrah dobro in prijetno živeti.

Planinsko društvo Titovo Velenje

# Na Triglav – dvestoti društveni izlet

Že od dneva, ko je bil program izletov planinskega društva iz Titovega Velenja izobešen v društveni pisarni, je bilo čutiti med planinci veliko navdušenje za izlet na Triglav. Ta izlet je bil že 200 društveni po vrsti.

Triglav, najvišji vrh Julijskih Alp in naše širše domovine, simbol slovenstva in svobode, na katerega so se Velenjčani, 44 jih je bilo, povzpeli spet po nekaj letih. Triglav, ki ga opeva pesem in o katerem se z veliko spoštljivostjo pogovarjajo mnogi, ki so ga občudovali, zlasti pa tisti, ki so šli na naš najvišji vrh prvič.

Triglav ima tri vrhove. Najnižji, zahodni predvrh Rjavec meri 2568 m, vzhodni Mali Triglav je visok 2725 m in sam vrh s 2863 m. Najlepšo oblino Triglava vidimo iz vrha Tosca nad Velikim poljem. Južna in vzhodna stena sta precej položni in se spuščata proti Bohinju ter v Krmo, zahodna stena pa je bolj strma — trentarska. Na severni strani je mogočna Severna stena, ki je visoka do 1200 m.

Iz Titovega Velenja so se planinci odpravili že ob štirih zjutraj. Pot jih je vodila mimo Trojan, Kranja in Jesenic do Mojstrane. Od tam pa še nekaj kilometrov do Aljaževega doma v Vratih. Ena skupina je že prvi dan prispela na vrh, druga dan kasneje. Do cilja so rabili sedem ur in pol. Pot je bila naporna, vendar so prav vsi prispeli na vrh. Tisti, ki so bili na Triglavu, najvišjem slovenskem očaku prvič, so od sreče vriskali, peli in objemali druge.

Po večurni hoji so si lahko privoščili pošten počitek. Prespali smo v Planiki. Vreme je bilo lepo, razen pri spustu čez Komarčo je deževalo. Toda, prav ničesar ni spravilo Velenjčanov v slabo voljo, saj je bil Triglav že za njimi.

Planinci so se ob izstopu iz avtobusa razdelili v dve skupini. Prva skupina je pot nadaljevala po znani Tominškovi poti, druga pa po težji in za marsikoga še neznani poti do Liknje in čez Plamenice na vrh. Obe, zlasti slednja, zahtevata izurjene planince z zanesljivim korakom.

Plemenice so velika planota na robu Severne stene in ob vznožju vrhnje zgradbe Triglava. Pri kasarni Morbeng so se pohodniki priključili poti iz Doliča, po kateri so šli vse do vrha. Nato so se spustili do Planike, kjer sta se obe skupini srečali in nadaljevali pot proti Prehodavcem do koče pri Sedmerih jezerih.

Domov so se vrnili v večernih urah vsi veseli in zadovoljni. Takšni izleti, posebej če se povzpneš na naš najvišji slovenski vrh, razvijajo tovarištvo ter vzbujajo ljubezen do vsega lepega.

Julijana Hočevar

*Mala anketa*

# Izbira, a drago

V teh poletnih dneh, najraje sežemo po sadju in zelenjavi. Odpravili smo se na velenjsko tržnico in se pomudili med dobro naloženimi stojnicami, ki nudijo kupcem res lepo izbiro. Bežen pogled na cene pa je »povedal,« da trgovci drago prodajajo svoje blago in da znajo spretno izkoristiti vrzeli, ki jih puščajo naše trgovine?

OLGA CERAR Z LJUBNEGA: »Na tržnici kupujem le takrat, kadar se odpravim po opravkih v Titovo Velenje. Rada kupujem na tržnici, čeprav so cene precej višje od tistih v trgovini. Res pa je, da je izbira in kvaliteta ponujenega sadja ali zelenjave na tržnici mnogo boljša. Večino zelenjave pridelam na vrtu, sadje pa je treba včasih kupiti. Naše trgovske police se s posebno izbiro in kvaliteto blaga ne morejo pohvaliti, zato rajši odštejem več denarcev in kupim sadje na tržnici.«

JURE FERLIN IZ TITOVEGA VELENJA: »Našo tržnico obiščem skoraj vedno, saj je tu pestra izbira vsega. Vsak dan pa lahko dobiš sveže sadje in zelenjavo. Čeprav je tu blago dražje kot v trgovini, se raje odločim za nakup na stojnicah, ki so res bogato obložene. Le redkokdaj naletiš na tako kvaliteto sadja in zelenjave v trgovinah. Veliko Velenjčanov se odloča za nakup na tržnici, ker v trgovinah ni prave izbire, da o kvaliteti blaga raje ne govorim. Z izbiro sadja in zelenjave na tržnici pa smo v našem mestu res lahko zadovoljni, saj so stojnice vsak dan polne.«

OLGA RABIČ IZ TITOVEGA VELENJA: »Sadje in zelenjavo, ki ga potrebujem, kupujem na tržnici ali v bližnji trgovini. Kadar hočem kaj bolj svežega, se vedno odpravim na tržnico. Izbira sadja in povrtnin je mnogo boljša, kvaliteta prvovrstna, le cene so nekaj višje od trgovinskih. V naših samopostrežbah je le včasih moč kupiti sadje enake kakovosti, kot je na tržnici, po nižji ceni. Včasih pa je mogoče tukaj kupiti tudi sadje, ki ga v trgovinah že dalj časa ni. Opazila sem, da ima tržnica skoraj vedno polno kupcev. Le kako ne, ko pa te tako naložene stojnice kar same pritegnejo.«

BOSILKA SALMIČ IZ TITOVEGA VELENJA: »Sem dokaj redna obiskovalka velenjske tržnice. Preskrba s sadjem in zelenjavo, po kateri radi sežemo v teh poletnih dneh, je tu boljša kot na naših trgovskih policah. Pri vsem tem pa cenim predvsem to, da sta sadje in zelenjava vedno kvalitetna in sveža. Nad izbiro na tržnici se Velenjčani ne moremo pritoževati, kar pa za naše trgovine ne moremo trditi. Kadar nimam veliko časa, do tržnice imam kar nekaj minut, kupim tudi v trgovini. Za boljšo kvaliteto sadja raje odštejem več denarja, kot pa za slabšo manj.«

ŠTEFKA ŽERJAV IZ TITOVEGA VELENJA: »Danes se s tržnice vračam praznih rok. Zelenjavo pridelam na domačem vrtu, sadje pa kupujem bolj poredko. Za nakup na tržnici se odločim le takrat, kadar ne dobim željenega blaga v trgovini. Vzrok za to so previsoke cene. Res pa je, da sta na tržnici mnogo boljša kvaliteta in pestra izbira.

PTT Center Titovo Velenje

# Dela v polnem zamahu

Gradnja prepotrebnega novega PTT centra v Titovem Velenju, ki so ga pričeli graditi lansko jesen, napreduje po načrtih. Gradbena dela so v glavnem končana, čakajo jih le še zaključna dela, zlasti montaža opreme, katere dobavitelja sta Iskra in Unis iz Sarajeva. Ko bo gradnja končana, po načrtu bi naj bila oktobra prihodnjega leta, jih čaka še ureditev okolice, zlasti pa prehod do Kidričeve ceste ter nove soseske Edvarda Kardelja.

Za vse prebivalce Titovega Velenja in okolice bo nov PTT center, katerega predračunska vrednost znaša 280 milijonov dinarjev, velikega pomena. Kot nam je povedal direktor tozda za PTT promet Velenje, Janez Krašovec, se bodo telefonske zveze z drugimi kraji povečale, delovni pogoji delavcev pa bistveno izboljšali.

B. M.

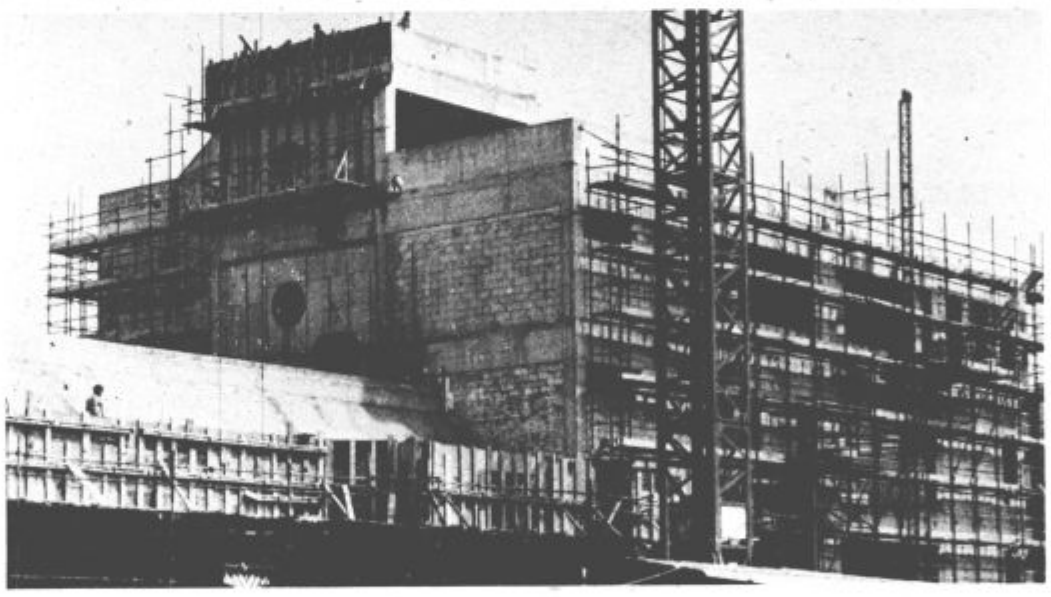

Krajevna skupnost Bele vode

# Cesta Grobelnik – Savinek

V Belih vodah krajani kljub poletju ne mirujejo. Pripravljajo se na zbor občanov in na volitve v nove samoupravne organe skupnosti. Vso skrb pa v teh dneh namenjajo pripravi potrebnih dokumentov za kar najhitrejši pričetek del pri rekonstrukciji krajevne ceste Grobelnik—Savinek. Cesta bo dolga 3 km in pol, naložba pa jih bo veljala kar 10 milijonov. S prvimi deli naj bi pričeli spomladi prihodnjega leta, denar zanjo bodo dobili iz sredstev samoprispevka, nekaj pa bodo prispevali še krajani sami. Vendar to ne bo dovolj. Krepko bodo morali zavihati rokave prav vsi krajani Belih vod, da bodo to načrtovano nalogo lahko uresničili. Do konca srednjeročnega obdobja 1981—1985 bi radi asfaltirali še nekaj krajevnih cest, saj jih redno vzdrževanje stane veliko več, kot dobijo vsega denarja na leto. S tem bi rešili marsikatero težavo, predvsem pa omogočili otrokom organizirani prevoz v šolo skozi vse leto.

**Od rekonstruirane ceste si veliko obetajo**

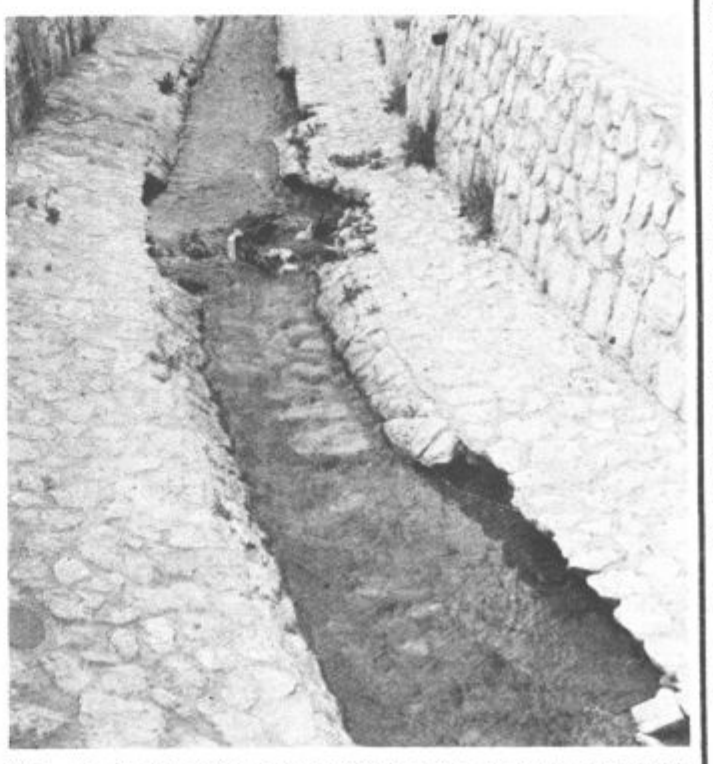

**Časi, ko je Mozirnica poplavljala središče Mozirja, so mirili. Mimo pa so očitno tudi časi kakovostno opravljenih del nekaterih izvajalcev. Regulacija potoka v središču kraja stane veliko denarja, med drugim tanjša občanov žep, slabo delo pa kvarno vpliva na zaupanje ljudi. Povsem nerazumljivo je torej, da se nihče ne zmeni za rušenje komajda zgrajenega dna in zidu. (J. P.)**

Radovan Timotijević 11

# Desant na Drvar ali skok v prazno

To so bile zelo zapletene šifre in ključi, katerih dešifriranje bi bilo za tiste, ki jih niso poznali, težavno in dolgotrajno delo ne glede na to, da so jih Nemci pogosto menjavali.

Na tem sestanku so se Nemci dogovorili, da dokumentov, ki so se nanašali na »konjev skok«, ne sme nihče dobiti v roke, pa če bi imel še tako visok položaj ali čin. Vse je treba šifrirano sporočiti po radiu z oznaki »tajna poveljstvena zadeva«, poleg tega pa še »zadeva za vodjo« in »samo prek oficirjev«. Zadnja oznaka ni pomenila, da bo skrivnost prinašal oficir, temveč je to bila le stopnja zaupnosti dokumenta, pomenila pa je, da gre za strogo zaupno skrivnost.

**PRVA POTEZA: »ŠAH«**

General Helg ni bil seznanjen s pripravami na operacijo »konjev skok« in ko je prišel h generalu Randulicu, mu ta z ničemer ni nakazal, da je v časovni stiski. Helg je opazil le to, da so generalovi ukazi zelo kratki in odločni.

»Helg, poveljstvo armade namerava z obsežnejšo operacijo razbiti sovražnikov 4. udarni korpus, katerega sile se zadržujejo na območju Banije, Korduna in Cazinske Krajine,« je uvodoma dejal Rendulic. »Naša zamisel je takale: nasprotnika presenetiti z napadom z juga, vzhoda in severa, njegove sile presekati na več delov, jih obkoliti in postopoma uničevati. Pri tem moramo na vsak način preprečiti, da bi se umaknile proti jugu. To je zelo pomembno,« je dejal generalu Helgu.

Toda general Rendulic Helgu ni odkril, da je njegova naloga samo v tem, da varuje zaledne enot, ki bodo sodelovale v napadu na Drvar.

»Operacija se bo konspirativno imenovala »šah«, poveljevali pa ji boste vi,« mu je dejal general Rendulic.

Naloga sploh ni bila lahka. Naša svobodno ozemlje med Vojnićem, Slunjem in Topuskim na območju Petrove gore je bilo dobro zavarovano. Z juga ga je iz Cazinske Krajine varovala Unska operativna grupa, z vzhoda 8. udarna kordunaška divizija in s severa 7. udarna banijska divizija, medtem ko je bila 34. udarna divizija v Žužemberku in šest partizanskih odredov vsak dan na svojem območju.

»Kdaj pa bo začetek tega ‚šaha'?« je zanimalo Helga?

»Dvaindvajsetega maja«, je odgovoril general Rendulic.

»To je vendar že čez tri dni, gospod general! Kdaj pa naj pripravim operacijo?« se je začudil Helg. »Poleg tega za operacijo tudi nimam dovolj sil.«

»Časa je res malo, to pa zaradi presenečenja, Helg. Nekaj enot boste še dobili, poleg tega bom prosil polkovnika Hagna, naj vam pomaga z letalstvom. Toda roka ne morem podaljšati niti za uro,« je pribil Rendulic.

»Koliko časa bo trajala operacija?«

»Približno pet dni. Še posebej je pomembno, da boste v noči na 25. maj z nenadno akcijo likvidirali štab 4. korpusa v Topuskem. To vam bo olajšalo situacijo,« mu je dejal Rendulic.»Še nekaj. Moje enote, ki vam bodo pomagale, morajo biti vsak trenutek pripravljene, da jih lahko uporabim za dejstvovanje na obali.«

General Helg je iz svojega korpusa izbral dva okrepljena konjeniška polka Sibircev in Kozakov iz 1 kozaške divizije, od Pavelića je dobil njegovo »telesno gardo« in ustaško-domobranske polke, prispeli pa so tudi četniki. Rendulic mu je dodelil enote 373. divizije, en izvidniški bataljon, 92. motorizirani grenadirski polk ter tanke in letala.

Operacija »šah« se je zares začela 22. maja zjutraj. Proti svobodnemu ozemlju je krenila dokajšnja vojska. Toda štab 4. korpusa je pravočasno odkril nevarnost, ki se mu je bližala. Hitro je premestil svoje enote in pričakal sovražnikovo glavnino, ki je prodirala iz smeri Karlovca. Hudi boji so trajali vse do 26. maja, naslednjega dne pa so naše divizije krenile v protinapad in Nemce potisnile v garnizone, odkoder so bili prišli.

Za Rendulica je bila operacija »šah« praktično končana 25. maja, ko se je začel »konjev skok«. Šele takrat se je generalu Helgu posvetilo, da je Rendulic pred njim s svojimi pravljicami o napadu na Jadransko obalo spretno prikril skrivnost desanta na Drvar.

**»NIHČE NE SME VEDETI...«**

Rok se je že iztekel, generala Rendulica pa še niso poklicali v Vrhovno poveljstvo, kot mu je bil obljubil Hitler. Zato je ostal v Vrnjački Banji in se ubadal s »konjevim skokom«, v Berghof pa je namesto njega z letalom odletel feldmaršal von Weichs.

Firer je von Weichsa sprejel 21. maja, na sestanku pa je bilo navzočih več ljudi kot prvič. Med drugimi sta se ga udeležila tudi SS—reichsführer Himmler in njegov vodja štaba za boj proti partizanom SS—gruppenführer Knoblauch. Razgovor s Hitlerjem je dolgo trajal in feldmaršal von Weichs je moral pojasnjevati v zvezi s »konjevim skokom« tudi razne podrobnosti, ki so zanimale Hitlerja.

Naslednjega dne, 22. maja je Weichs seznanil Rendulica o sestanku pri Hitlerju.

»Firer soglaša z načrtom, ki sem mu ga predlagal, vendar je ukazal, da je treba bojne skupine okrepiti. Res pa je, da ni imel nobene večje pripombe in je celo priznal, da je operacija dobro zamišljena,« je dejal von Weichs.

»Kako pa je z onim drugim padalskim bataljonom, o katerem je bil govor na prejšnjem sestanku?« ga je vprašal Rendulic.

»To je bilo omenjeno le mimogrede,« je odgovoril Weichs. »Največjo pozornost so namenili uspešnosti operacije. Firer je spet poudaril potrebo, da Tita zajamemo. Ubiti ga je treba le v primeru, če ne bo prav nobene možnosti, da bi ga ujeli živega.« General Rendulic je pazljivo poslušal Hitlerjevo navodilo. Weichs je za trenutek umolknil, nato pa je odprl svojo beležnico in dejal:

»Hitler mi je, v kratkem dobesedno rekel tole: »Tita morate ujeti. Ko ga dobite v roke, ga kar najbolj skrivoma pripeljite sem. Zapomnite si feldmaršal, nihče ne sme vedeti, da je Tito ujet. Pripeljite ga z letalom« je Weichs prebral, nato pa dodal: »Firer je govoril odločno in je končal takole: »To naj uresniči Rendulic, kateremu sem že razložil, kako naj v tem primeru ravna.«

»Da, firer mi je to povedal, in skušam storiti, kar je največ mogoče,« je odvrnil general Rendulic.

»Moram vam reči, da oni v Berghofu zanesljivo računajo na to, da bodo kmalu videli maršala Tita. Tak vtis sem dobil iz pogovora s Keitlom in Jodlom. Ko je bil sestanek končan, mi je pristopil reichsführer Himmler. Na svoj način je v obliki ukaza ponovil vse to, kar mi je bil firer dejal na sestanku,« je končal von Weichs.

General Rendulic je odgovoril, da bo ravnal strogo po Hitlerjevih ukazih. Nato je feldmaršalu poročal, kako je ohranil v tajnosti »konjev skok«. Seznanil pa ga je tudi z operacijo »šah«, ki jo je tega dne začel izvajati general Helg.

(dalje prihodnjič)

**Zbiranje desantnih enot na izhodiščnih letališčih Luško, Cerklje, Borongaj in Zrenjanin**

Komisija za delovna razmerja VIZ Velenje,
**TOZD Osnovna šola bratov Letonje**
Šmartno ob Paki 117

**objavlja**

prosta dela in naloge

**HIŠNIKA — KURJAČA**
za nedoločen čas, s polnim delovnim časom.

Pogoji:
— poklicna šola lesne ali kovinarske smeri.

Nastop dela bo možen takoj po preteku roka za prijavo.
Stanovanje po dogovoru.

Kandidati naj prošnje z dokazili pošljejo na gornji naslov v 15 dneh od dneva objave, o izbiri pa bodo obveščeni najkasneje v 15 dneh po preteku roka za prijavo.

**DO „POTROŠNIK"**
**TOZD prodaja Šoštanj**

proda na

**JAVNI DRAŽBI**

ki bo dne 17. 8. 1982 ob 10. uri na sedežu tozd Trg svobode 12, Šoštanj

**MONTAŽNI KIOSK v Titovem Velenju, Tomšičeva ul. za izklicno ceno 10.000,00 din.**

Interesenti se morajo pred pričetkom dražbe izkazati z vplačano 10 % varščino. Kupec mora objekt na svoje stroške odstraniti, zavezan pa je tudi k plačilu prometnega davka.

Vse ostale informacije lahko interesenti dobijo po telefonu (063) 881-324.

## Počitniška fotografija

**Bo šlo?** **Foto: Hinko Jerčič**

Prosti čas

# Kaj bomo delali v mesecu avgustu?

Sedaj je čas za obiranje zgodnjega sadja in vrsto drugih opravil, jesen se namreč kar hitro približuje in do takrat je potrebno postoriti še marsikaj.

Pri višnjah lahko že krajšamo mladike. Krajšanje avgusta ima prednost, ker se rane hitro zacelijo. Zdaj je tudi najprimernejši čas za presajanje potonik. Pazimo, da ne sadimo pregloboko, ker tako posajene potonike ne cvetijo.

Na izpraznjene zelenjavne grede posadimo glavnato solato, kolerabo in zelje. Sadike takoj dobro zalijemo. Sejemo tudi špinačo, motovilec in radič.

Trate v tem mesecu ne kosimo nizko. Odkos puščamo čez dan na trati, da korenine trav ne bi preveč trpele zaradi sončne pripeke. Deževni dan lahko izkoristimo za gnojenje s tekočim gnojilom. Če dežja ni, trato dobro zalijemo z vodo.

Začenjamo presajati iglavce, saj je to zanje najbolj primeren čas. Pred presajanjem jih dobro zalijemo in poskrbimo, da so na novem prostoru zasenčeni pred vročim soncem.

Dveletnice, ki smo jih sejali julija, bodo verjetno konec meseca že sposobne za saditev na grede ali v posode. Tudi vse odcvetele trajnice je najbolje sedaj deliti, saj se do jeseni lahko prekoreninijo in dobro prenesejo zimo. Če rastline takoj po saditvi dobro zalijemo in jih prekrijemo prek korenin s 3 do 5 cm debelo plastjo gnoja ali šote, bo uspeh mnogo boljši.

Mesečne jagode sadimo na novo gredico. Le-to pripravimo z dobro humusno zemljo in šotnim gnojilom.

Kadar želimo, da ostanejo slikoviti plodovi čim dlje na okrasnem drevju in grmovnicah, jih poškropimo s petrolejem, tako da jih pokrije kot meglica. Ta ptičem ne škoduje, vendar jih odganja.

Balkonske cvetlice so avgusta na višku svoje rasti. Zato potrebujejo veliko vlage in hranljivih snovi, zlasti hitro delujočih gnojil, ki so bogata z dušičnimi snovmi.

Avgusta je zadnja priložnost za presajanje lončnic. Če naj zimo dobro prenesejo in so krepke, potrebujejo veliko časa, da se prekoreninijo.

Da bi božični in členasti kaktus tvorila veliko popkov, ju avgusta skoraj ne zalivamo. Damo jima le toliko vlage, da se zemlja popolnoma ne izsuši. Še naprej naj bosta na sončnem prostoru, odstranimo pa jima vse nezrele vršičke, ki ne dajo nobenih cvetnih nastavkov.

V tem mesecu še lahko razmnožimo pelargonije s podtaknjenci, za filodendrom pa je to najprimernejši čas za razmnoževanje s podtaknjenci.

Konec meseca je zelena tako daleč, da jo začnemo beliti. V ta namen ovijemo liste takoj nad tlemi z valovito lepenko ali kakšnim drugim trdim sredstvom, tako da gleda ven le vrh listov. Vez dobro povežemo, spodaj pa zagrnemo z zemljo.

Fotografirajmo (5)

# Uporaba svetlomera

Najpomembnejši pripomoček vsakega fotografa je svetlomer. Če ste kupili fotoaparat, ki ima svetlomer že vgrajen, potem ste se rešili velike skrbi, čeprav vam ta brez ustreznega znanja zagotavlja povprečne, le redkokdaj pa tudi odlične posnetke. Z nakupom takšnega fotoaparata ste si delo olajšali, gotovost, da bo posnetek uspel, pa bo mnogo večja. Seveda lahko kupite tudi svetlomer, ki ni vgrajen v fotoaparat.

Pri snemanju se najpogosteje uporablja sistem merjenja s položaja fotoaparata. Svetlomer usmerimo proti predmetu, ki ga želimo fotografirati in odčitamo vrednosti, ki jih je pokazal. S svetlomerom, ki ni vgrajen v fotoaparat, lahko merimo poleg prej omenjene odbite svetlobe tudi vpadno svetlobo ter povprečno osvetljenost. Vpadno svetlobo merimo tako, da stopimo k predmetu, ki ga želimo fotografirati ter svetlomer, ki smo mu prej foto celico prekrili z difuzorjem, usmerimo proti viru svetlobe in fotoaparatu (ne direktno proti soncu ali nebu).

Povprečno osvetljenost pa izmerimo tako, da izmerimo svetlobo z najsvetlejše in najtemnejše površine ter določimo srednjo vrednost.

Fotoaparati z vgrajenimi svetlomeri, ki merijo moč svetlobe skozi objektiv, tudi omogočajo natančno merjenje. Imajo pa različne sisteme merjenj in moramo zato navodila natančno prebrati. Nekateri merijo le ozko področje v sredini slike, drugi merijo široko območje v sredini slike, nekateri pa skušajo zajeti kar največji del slike. Posamezni avtomatski fotoaparati merijo nato še odbito svetlobo s površine filma in avtomatsko opravijo potrebne dodatne korekcije.

**Kontrasti**

Pri merjenju svetlobe se morate vedno zavedati, da je svetlomer naravnan tako, da boste, če slikate le črn ali bel predmet, dobili siv ton. Torej morate za temnejše objekte, za vrednost, ki vam jo je pokazal svetlomer, povečati ekspozicijo za pol do ene odprtine zaslonke, za svetlejše pa jo za toliko zmanjšati.

Svetlomer je seveda v rokah fotografa le svetovalec, izkušnje pa nam bodo pokazale, kako ga lahko čim uspešneje uporabimo. Seveda na njem (kar se tako rado dogaja) ne smemo nikoli pozabiti nastaviti odgovarjajočo občutljivost filma, ki ga imamo v fotoaparatu. Zavedati se moramo tudi, da je to občutljiv inštrument, ki dokaj slabo prenaša udarce, vlago in toploto. Pa tudi proti soncu ga obračajmo čimmanj. Pri električnih svetlomerih včasih prekontrolirajmo tudi moč baterije.

B. Zakošek

## KOLEDAR

**ČETRTEK,**
**Četrtek, 5. avgusta** — Micka
**Petek, 6. avgusta** — Vlasta
**Sobota, 7. avgusta** — Kajetan
**Nedelja, 8. avgusta** — Janči
**Ponedeljek, 9. avgusta** — Lovrenc
**Sreda, 11. avgusta** — Klara

## DEŽURSTVA

**ZDRAVNIKI V ZDRAVSTVENEM DOMU TITOVO VELENJE**

**Četrtek, 5. avgusta** — dr. Lešnikova (dnevna), dr. Zupančič (nočni)
**Petek, 6. avgusta** — dr. Grošelj (dnevni), dr. Glušičeva (nočna)
**Sobota, 7. avgusta** — dr. Prenc (glavni), dr. Grošelj (notranji)
**Nedelja, 8. avgusta** — dr. Prenc (glavni), dr. Grošelj (notranji)
**Ponedeljek, 9. avgusta** — dr. Pustovrh (dnevni), dr. Blatnik (nočni)

**ZDRAVNIKI V ZDRAVSTVENI POSTAJI ŠOŠTANJ**

**Četrtek, 5. avgusta** — dr. Lazar
**Petek, 6. avgusta** — dr. Menih
**Sobota, 7. avgusta** — dr. Menir
**Nedelja, 8. avgusta** — dr. Menih
**Ponedeljek, 9. avgusta** — dr. Pirtovšek
**Torek, 10. avgusta** — dr. Pirtovšek
**Sreda, 11. avgusta** — dr. Pirtovšek

**ZOBOZDRAVNIKI V ZDRAVSTVENEM DOMU TITOVO VELENJE**

Od 8. do 12. ure v zobni ambulanti Zdravstvenega doma Titovo Velenje, sicer v pripravljenosti na domu:
**Sobota, 7. avgusta** — dr. Anica Pistotnik, Tavčarjeva 29, Titovo Velenje

**VETERINARJI V VETERINARSKI POSTAJI ŠOŠTANJ**

**Od petka 6. avgusta do četrtka 12. avgusta** — Franc Blatnik, diplomirani veterinar, Prešernova 22/e, Titovo Velenje, telefon 852-253.

## MALI OGLASI

TRISOBNO KOMFORTNO STANOVANJE v Titovem Velenju zamenjam za dve manjši, lahko tudi garsonjera in stanovanje. Informacije dobite ob delavnikih po telefonu 850-274 od 8 do 12 ure.

PRODAM zakonsko posteljo, zložljivo v kavč in klubsko mizico (okroglo) — oboje odlično ohranjeno. Podrobnejše informacije dobite po telefonu 881-019.

AVTOSERVIS JAKOPEC TITOVO VELENJE sprejme takoj ali po dogovoru KV avtomehanika in NK delavca. Oglasite se lahko osebno ali po telefonu na naslov Jakopec, Kosovelova 16, Titovo Velenje, telefon 850-745.

SEDEŽNO GARNITURO ugodno prodam zaradi selitve. Kosi, Tomšičeva 7, Titovo Velenje, telefon 852-245.

KUPIM rabljeno nadstropno posteljo in pisalno mizo. Telefon 851-263.

PRODAM športno opremljen Mini — 1000. Informacije po telefonu 851-128.

PRODAM cca 30 m² talnega klinkerja 12 × 25 × 3 cm po zelo ugodni ceni.

PRODAM čistokrvne kodre (črne) stare dva meseca. Telefon 850-892.

**Družina Rogelšek iz Zavodenj 35 se zahvaljuje vsem sosedom in gasilskim društvom Titovo Velenje, Šoštanj, Pesje in Topolšica za nesebično pomoč ob požaru, ki jo je prizadel 22. julija 1982.**

## KINO

**REDNI KINO VELENJE**
Petek, 6. 8. ob 18. in 20. uri DVOBOJ NA MISSOURIU — ameriški western. V gl. vlogi: Marlon Brando
Sobota in nedelja, 7. 8. ob 18. in 20. uri LJUBEZEN NA VRTILJAKU — švedski ljubezenski. V gl. vlogi: Barbara Scott.
Ponedeljek in torek, 9., 10. 8. ob 18. in 20. uri NEUNIČLJIVI MINI MORIS — novozelandski avanturistični. V gl. vl.: Tony Barry.
Sreda in četrtek, 11., 12. 8. ob 18. in 20. uri VOJNA ZVEZD — ameriški fantastični V gl. vlogi: Mark Hamill.

**DOM KULTURE VELENJE**
Četrtek, 12. 8. ob 20 uri PREKLETSTVO ČRNEGA RUBINA — kanadski akcijski. V gl. vl.: Jennifer O'Neil.

**KINO ŠOŠTANJ**
Sobota, 7. 8. ob 19.30 MILKA POMENI TABU — finska melodrama. V gl. vlogi: Irma Huntus
Nedelja, 8. 8. ob 17.30 in 19.30 SUPERVOHLJAČ — ameriško-italijanski avanturistični. V gl. vl.: Terence Hill
Ponedeljek, 9. 8. ob 19.30 LJUBEZEN NA VRTILJAKU — švedski ljubezenski. V gl. vlogi: Barbara Scott.
Sreda, 11. 8. ob 19.30 NEUNIČLJIVI MINI MORIS — novozelandski avanturistični. V gl. vl.: Tony Barry

**KINO ŠMARTNO OB PAKI**
Petek, 6. 8. ob 20 uri SUPERVOHLJAČ — ameriško-italijanski avanturistični. V gl. vl.: Terence Hill.
Torek, 10. 8. ob 20 uri DVOBOJ NA MISSOURIU — ameriški western. V gl. vlogi: Marlon Brando

## OBANJE PREBIVALSTVA

**MATIČNI URAD TITOVO VELENJE**
**Poroke:**

Danijel BAČOVNIK, roj. 1959, šofer iz Lokovice in Marija VERDEV, roj. 1962, prodajalka iz Gavc.

Miroljub KOKORIČ, roj. 1956, ključavničar iz Titovega Velenja, in Jožica LEMEŽ, roj. 1961, ekonomski tehnik iz Hrastovca; Bojan KOREN, roj. 1954, elektrotehnik iz Titovega Velenja, in Milena BOŽIČEK, roj. 1957, diplomirani umetnostni zgodovinar iz Titovega Velenja; Vinko MASTNAK, roj. 1957, diplomirani strojnik iz Ponikve, in Renata KLENOVŠEK, roj. 1958, diplomirani ekonomist iz Ribnikov.

**MATIČNI URAD ŠOŠTANJ**
**Smrti:**

Franc Astnjak, prevžitkar, Hrastje 42, star 83 let; Ivana SEDOVNIK, kmetovalka, Laze 60, stara 28 let; Anton CIZEVLE, elektrotehnik, Ravno 15, star 61 let; Terezija VODLAN, gospodinja, Laze 23/b, stara 57 let; Ferdinand Ojstršek, upokojenec, Celje, Oblakova 32, star 71 let; Draga JURKOVIČ, delavka, Latkova vas 84/a, stara 32 let; Marija CENTRIH, družinska upokojenka, Koroška 35, Titovo Velenje, stara 70 let; Jože RADOŠLOVNIK, poljedelski delavec, Ravne 157, star 48 let;

Namizni tenis

# Tekmovanje paraplegikov

Pod pokroviteljstvom Turističnega društva Ljubno ob Savinji in ob pomoči tamkajšnje osnovne šole je konec prejšnjega tedna društvo paraplegikov za celjsko regijo pripravilo tekmovanje v namiznem tenisu. To pravzaprav ni tekmovanje v pravem pomenu besede, saj paraplegiki težijo predvsem k množičnosti in čim pogostejšim medsebojnim srečanjem. Kljub izrazito rekreativnem namenu srečanja, pa tekmovalni dosežki vendarle nekaj pomenijo. V ekipni razvrstitvi so zmagali člani in članice regijskega društva Celje pred Mariborom, Ljubljano in Kranjem. Pri moških posamično je zmagal Rupnik pred Antlejem (oba Celje) ter Gotarjem iz Ljubljane. Pri ženskah je bila najboljša Ivnikova iz Maribora, pred Rupnik-Šerbelovo iz Celja in Lapornikovo iz Ljubljane.


**veko**

VEKO — GRADBENA OBRTNA ZADRUGA, p. o. TITOVO VELENJE Celjska 36/a

*velenjska kooperacija gradbeno-obrtna zadruga p. o. titovo velenje, celjska 36a*

**objavlja**
PROSTA DELA IN NALOGE
**RAČUNOVODJA**

Kandidati morajo poleg splošnih pogojev za sprejem na delo izpolnjevati še naslednje pogoje:
— višješolska ali srednješolska izobrazba ekonomske smeri,
— najmanj 5 let delovnih izkušenj pri računovodskih delih v gospodarstvu.
Pisne prijave z dokazili o izpolnjevanju pogojev pošljite v 15 dneh od dneva objave na naslov zadruge.



Komisija za delovna razmerja
DO ERA TOZD „VINO" Šmartno ob Paki

**OBJAVLJA**
naslednja
prosta dela in naloge

**1. TERENSKA PRODAJA — 1 delavec**
— za nedoločen čas s polnim delovnim časom
**2. SALDAKONTIRANJE — 1 delavec**
— za določen čas — nadomeščanje delavke na porodniškem dopustu
**3. KLETARSKA DELA**
— za nedoločen čas s polnim delovnim časom

**Pogoji:**
1. — VKV trgovski delavec,
— 2 leti delovnih izkušenj;
2. — srednja strokovna izobrazba ali z delom pridobljene izkušnje,
— 2 leti delovnih izkušenj;
3. — končana osnovna šola,
— 1 leto delovnih izkušenj.

Prijave z dokazili pošljite v roku 15 dni po objavi na naslov DO ERA TOZD „VINO" Šmartno ob Paki, komisija za delovna razmerja.
Kandidati bodo o izbiri obveščeni v roku 15 dni.


Odbojka

# Ljubenke in Kamničani

Odbojkarski klub Ljubno je tudi ob letošnjem flosarskem balu uspešno pripravil dva kakovostna turnirja. Pri moških so tekmovale ekipe Save, Kamnika, Braslovč, Šempetra, Topolšice, Črne in Ljubnega. V finalnem srečanju so odbojkarji Kamnika po ogorčenem boju premagali Savo z rezultatom 2:1 in osvojili pokal. Pri dekletih sta se za prvo mesto pomerili prva ekipa Ljubnega in Tabor. Domačinke so bile boljše in so zmagale z 2:0. Poleg teh dveh ekip so nastopile še igralke Šempetra, Črne, Marlesa in domača druga ekipa.

Nogomet

# Ljubno : Koper 2:8

Na vsakoletni tekmi za pokal Savinjskega flosarja so se ob njeni 21. ponovitvi tokrat pomerili nogometaši domačega Gradbenika in Kopra. Domačini so se boljšim gostom dobro upirali do rezultata 2:2, nato pa zaigrali izredno slabo v obrambi in gostje so jim izdatno napolnili mrežo. Nogometaši Kopra se sicer na Ljubnem pripravljajo na prihodnjo tekmovalno sezono v slovenski nogometni ligi. Pred 1000 gledalci je srečanje vodil Pokleka iz Šmartnega ob Paki.

ZAHVALA

Ob boleči izgubi naše drage mame

# Marije Centrih

**rojene Pavlič**

se zahvaljujemo vsem sorodnikom, sosedom, prijateljem in znancem za ustno in pisno izraženo sožalje, za darovane vence in cvetje.

Hvala govorniku tovarišu Mihi Valenciju za lepe besede v slovo, pevskemu zboru ter duhovniku za opravljen obred.

Enako zahvalo izrekamo vsem delavkam Doma za varstvo odraslih Titovo Velenje za skrb in nego naše mame.

**Žalujoči**

ZAHVALA

Ob boleči in prerani izgubi drage žene, mame, hčerke in sestre

# Angele Port

**roj. JEZOVNIK**
**iz Lokovice**

se iskreno zahvaljujemo vsem sosedom, sorodnikom, prijateljem in znancem za pomoč v težkih trenutkih in darovano cvetje. Posebej se zahvaljujemo dr. Stuparju, pevcem in duhovniku za opravljen obred.

Hvala tudi gasilcem iz Paške vasi in vsem, ki ste jo v tako velikem številu pospremili mnogo prezgodaj na njeno zadnjo pot.

Vsem še enkrat iskrena hvala!

**Žalujoči: mož Matija, hčerki Marinka z družino, Anica z možem, mama in sestra Katarina z družino.**

Ob boleči izgubi dragega očeta, starega očeta, brata in strica

# Ivana Hliša

se zahvaljujemo vsem sorodnikom, prijateljem, sosedom in znancem za darovane vence in cvetje.

Posebna zahvala velja DO TUŠ, društvu upokojencev Šoštanj, godbi in govorniku za poslovilne besede.

Iskrena hvala vsem, ki ste nam izrekli sožalje in ga pospremili na njegovi zadnji poti.

**Žalujoči: hčerka Zofka z družino, brat Miha z družino in ostalo sorodstvo.**

ZAHVALA

Ob boleči izgubi dragega moža in očeta

# Franca Stresa

se zahvaljujemo sorodnikom in sosedom za vso pomoč ob tej nenadomestljivi izgubi. Zahvaljujemo se tudi duhovnikom za pogrebni obred in vsem govornikom, kakor tudi številnim darovalcem vencev in cvetja. Prisrčna hvala vsem, ki ste ga v tako velikem številu pospremili na njegovi zadnji poti in nam izrazili sožalje.

**Žalujoča žena Marija in sin Franc**

Zaradi velike prostorske stiske na osnovnih šolah v Titovem Velenju in zaradi premajhnih sredstev, da bi lahko pričeli z gradnjo nove šole, bodo v teh poletnih dneh na osnovni šoli Anton Aškerc za 18 milijonov din nadgradili sedanje poslopje za eno nadstropje ter tako pridobili nekaj dodatnih učilnic. Na ta način bodo vsaj delno omilili prostorske težave.

Že večkrat so miličniki opozarjali, da je parkiranje vozil na delu Prešernove ceste (nasproti samopostrežne trgovine) prepovedano. Opozorila in prometni znak pa očitno ne zaležeta dovolj. Še vedno je precej voznikov, ki morajo zaradi tega seči v žep. (B. M.)

Tako kot drugje po naši domovini, tudi v velenjski prodajalni rib ugotavljajo, da smo dokaj slabi jedci rib. Pa vendar bi veljalo v času, ko v mesnicah pogosto ni mesa, poseči po tej vrsti hrane. Ker so tudi cene dokaj ugodne, izbira pa v prodajalni rib na velenjski tržnici zares velika, se le odločite kdaj tudi za takšen obed.

V teh vročih dneh je kakršna koli osvežitev nedvomno dobrodošla. Vsak si jo poišče po svoje. Nekateri so odšli na morje, drugi na bližnja kopališča. Mnogo je tudi takšnih, ki jim potoki in reke niso premrzle. Takšna ugotovitev velja tudi za mladež na gornjem posnetku, ki si je poiskala razvedrila v reki Paki. (B.M.)

V. kmečki praznik

# Stari običaji privabili veliko obiskovalcev

V nedeljo je bil pri kmetu Štumflu na Graški gori 5. kmečki praznik, ki so ga v sodelovanju s turističnim društvom Titovo Velenje in pod pokroviteljstvom turistične zveze Slovenije pripravili krajani Plešivca. Zbralo se je skoraj dva tisoč ljudi iz velenjske pa tudi drugih občin, ki so si želeli ogledati tekmovanje v košnji in grabljenju, stare kmečke običaje ter se poveseliti in pokramljati, saj takšnih prireditev, ki bi privabile toliko ljudi, v velenjski občini ni veliko.

Med gosti, ki so tokrat prišli na Graško goro, sta bila tudi Leopold Pernoš, podpredsednik turistične zveze Slovenije ter Janez Hudl, podžupan občine Globasnica, ki je na prireditev spremljal 27 člansko folklorno skupino s tega kraja.

Po pozdravnih govorih so se med navdušenimi vzkliki gledalcev pomerili kosci, mladi zadružniki iz velenjske, slovenjgraške in ene od mariborskih občin. Po strmini navzdol in navkreber so s širokimi zamahi hiteli cilju naproti. Marsikomu so ob koncu že pojenjale moči, enemu od tekmovalcev pa se je celo zlomila kosa. S pokošeno travo so se nato spopadle grabljice. Tudi njim ni šlo vse zlahka od rok. Velike vneme grablje pri nekaterih niso zdržale.

Po tekmovanju so si obiskovalci lahko ogledali oranje, branje, ročno in strojno ceplenje drv, špacenje, striženje ovac, predenje lanu, krtačenje in predenje volne ter druga gozdarska in kmečka opravila. Domačini so pripravili tudi razstavo starega kmečkega orodja in opreme, razstavo kmetijske mehanizacije in čebelarsko razstavo. Predstavili so še domače kmečke jedi in žganjekuho. Po mlačvi žita so pripravili šaljivo tekmovanje, v katerem so se, sedaj že tradicionalno, pomerili največji požeruhi

Turistično društvo Titovo Velenje je na tej prireditvi podelilo tudi priznanja najbolje urejeni izven mestni krajevni skupnosti.

Prehodni pokal je pripadel krajevni skupnosti Škale. Posameznim domačijam pa so podelili zlato, srebrno in bronasto vrtnico. Zlato vrtnico je dobila domačija Lipnik iz Škal, srebrno vrtnico sta prejeli Ivanka in Sonja Dvorjak iz Cirkovc, bronasto pa Marica in Ivo Arlič iz Škal.

Tako se je končal prvi del prireditve, ki mu je sledila zabava s številnimi šaljivimi starimi kmečkimi igrami in običaji.

B. Zakošek

Grabljice so močno hitele

Treba se je bilo kar krepko potruditi, saj je bila konkurenca zelo močna

# Jugoslovani uspešni med posamezniki

V Soštanju je bilo preteklo soboto, kljub slabemu vremenu, zelo zanimivo, predvsem za ljubitelje ribiških tekmovanj v suhih disciplinah. Marljivi člani ribiške družine Paka so namreč pripravili meddržavno tekmovanje v ribiškem peteroboju. Tekmovanja se je udeležilo kar 16 tekmovalcev oziroma reprezentanca Zvezne republike Nemčije, ki je uradni svetovni prvak, Avstrije, Gornje Avstrije in Jugoslavije. Med gosti so si to nadvse zanimivo tekmovanje poleg predstavnikov velenjske družbenopolitične skupnosti ogledali še predsednik svetovne ribiške organizacije, član predsedstva ribiške zveze Jugoslavije in predsednik ribiške zveze Slovenije.

V močni mednarodni konkurenci so se znova najbolje izkazali tekmovalci Zvezne republike Nemčije, odlične rezultate pa so dosegli na tem peteroboju tudi naši predstavniki. Vlado Mešič tudi tokrat ni imel pravega tekmeca v disciplini umetne muhe Szysh. Zbral je najvišje število možnih točk 100. V ponovljeni tekmi, tokrat za odličja, na čas, pa je ta rezultat še enkrat ponovil, kar ni uspelo preostalim trem našim tekmovalcem. Svoj delež k uspehu Jugoslovanov je prispeval tudi Živorad Simič z zmago v disciplini obtežilnik daljava. Vrgel ga je kar 72,53 m.

V skupni uvrstitvi v ribiškem peteroboju so preteklo soboto v Šoštanju znova slavili tekmovalci iz Zvezne republike Nemčije, za njimi se je uvrstila reprezentanca Avstrije, naši ribiči so bili tretji, predstavniki Zgornje Avstrije pa četrti. Za jugoslovansko reprezentanco so nastopili Rudi in Vlado Mešič, Franc Reberšek ter Živorad Simič. Med posamezniki pa je zbral največ točk, 588,6, Theo Matschewsky iz ZRN, na drugo mesto se je uvrstil Gerhard Pirkelbaner (Avstrija) s 569,6 točke, tretji je bil Andreas Bruthier iz ZR Nemčije s 569,1 točke, s 563,9 točke se je na četrto mesto uvrstil Michael Brösch, odlično peto mesto pa je osvojil Vlado Mešič, ki je zbral 558,1 točke.

Ob koncu naj zapišemo še to, da je ribiška družina Paka iz Šoštanja pripravila IV. mednarodno ribiško tekmovanje v peteroboju vzorno in nadvse uspešno.

Ljubno ob Savinji

# „Ho-ruk" v tretje desetletje

Turistično društvo Ljubno ob Savinji je z ostalimi dejavniki te krajevne skupnosti v soboto in nedeljo uspešno spravilo pod streho že 22. po vrsti „Flosarski bal." To je vsekakor daleč naokrog ena najstarejših prireditev, ki se trudijo ohraniti bogato narodopisno izročilo. Huda popoldanska nevihta v soboto vsekakor ni skalila vedrega razpoloženja, ki je na prireditvenem prostoru ob Savinji vladalo zvečer ko so pripravili večer folklore in domačih pesmi.

Tudi v nedeljo popoldne se je na Ljubnem trlo zvedavih obiskovalcev, ki tudi tokrat zagotovo niso bili razočarani. Sklepna prireditev letošnjega flosarskega bala se je pričela s povorko, s katero so Ljubenci prikazali gospodarske značilnosti in turistične zanimivosti kraja in doline. Tisočem obiskovalcev so se predstavili mozirski konjeniki, športniki z Ljubnega, pa ribiči in lovci. Posebej se je izkazal aktiv mladih zadružnikov. Mladi kmetijci so prikazali striženje ovc, predenje volne, in z domačo glasbo poskrbeli za prijetno vzdušje. Temeljne organizacije združenega dela so predstavile svojo dejavnost, ki vsekakor kaže na hiter razvoj gospodarstva v tem kraju. Neločljiv del povorke so bili seveda na „rajžo" pripravljeni flosarji.

Ti so najprej prikazali udiranje flosa in povsem slučajno tudi način dvigovanja, ko jim je flos na plitvini nasedel. Zaključek vsega je bil flosarski krst, ki so ga tokrat nazorno popestril z dogodivščinami in potegavščinami nekdanjih flosarjev. Ljubenski flosarji so tokrat v svoje vrste sprejeli Uroša Naraločnika in Miha Kralja, ki sta bila ob tej priliki deležna trde preizkušnje, koristnih nasvetov in kopeli od zunaj in znotraj.

Posebni priznanji je predsednik turističnega društva Ljubno Janez Božič podelil najstarejšemu domačemu flosarju in turistu ki je doslej največkrat letoval na Ljubnem. Letos sta priznanji prejela Maks Juvan z Ljubnega in dr. Ivo Horvat iz Zagreba. Ševilni obiskovalci so se zatem pošteno prepustili sproščenemu in veselemu vzdušju, mladi in stari pa so uživali v vožnji na splavu. Posebej velja poudariti, da so izkupiček letošnjega flosarskega bala Ljubenci namenili izgradnji prepotrebnih virov zdrave pitne vode.

J. Plesnik

Ljubenski flosarji so letos pridobili v svoje vrste kar dva nova člana, ki se ob krstu zunanji (in notranji) mokroti pač nista mogla izogniti.

**Modni salon,**
**Titovo Velenje,**

**Koroška cesta 37**

**Od ponedeljka, 9. avgusta naprej lahko kupite konfekcijo po globoko znižanih tovarniških cenah od 30 do 50 odstotkov v industrijski prodajalni Modnega salona na Koroški cesti 37 (pri tovarni).**
**Za obisk industrijske prodajalne na Koroški cesti 37 in za nakup konfekcije se priporočamo!**