

Viharnik

GLASILO DELOVNE ORGANIZACIJE LESNA SLOVENJ-GRADec GOZDARSTVO IN LESNA INDUSTRIJA N. SÖL. O.

LETO XIII. — IZREDNA STEVILKA

MAREC 1980

POSTNINA PLAČANA

REZULTATI POSLOVANJA V LETU 1979

Poslovne rezultate smo spremljali sproti skozi vso obračunsko dobo; ob trimesečjih bolj natančno in bolj obširno, v mesečnih obdobjih skromnejše. Po zaključku leta moramo spregovoriti o končnem obračunu, o rezultatih, ki smo jih v začetku leta načrtovali, vse leto pa s svojim odnosom do sredstev in dela krojili. Kakšni so naši rezultati poslovanja v obračunskem obdobju, ko smo v združenem delu pripravljali stabilizacijske ukrepe, izvrševanje le-teh pa prenesli v prihodnja obračunska obdobja?

I. CELOTNI PRIHODEK

Velikost celotnega prihodka je odvisna od prodanih količin proizvodov in opravljenih storitev, od kakovosti in od doseženih prodajnih cen na domačem in zunanjem tržišču ter med temeljnimi organizacijami v delovni organizaciji. Cene in razmerja

za prodajo med temeljnimi organizacijami so določene v samoupravnem sporazumu o osnovah plana. Na osnovi dogovorjenih razmerij je bilo poračunano med temeljnimi organizacijami 17 milijonov din.

Temeljne organizacije in delovna skupnost so dosegle preko 2374 milijonov din celotnega prihodka, ki je za tretjino večji od doseženega v preteklem letu in le za dva odstotka večji od načrtovanega. Doseganje je po posameznih temeljnih organizacijah zelo različno, saj se gibljejo indeksi doseženih celotnih prihodkov v primerjavi z načrtovanim od 87 do 118.

Temeljne organizacije gozdarske proizvodnje, ki pridobivajo ca. eno četrtino celotnega prihodka Lesne so načrtovani prihodek presegle za 7%, tovarna ivernih plošč, ki pridobiva ca. eno petino celotnega prihodka

Lesne, je načrtovani prihodek preseгла za 4%, temeljne organizacije finalne lesne predelave pridobivajo ca. eno tretjino celotnega prihodka Lesne v letu 1979. Načrtovanega prihodka niso dosegle za 5%, v žagarski proizvodnji in v tovarni Nova oprema so celotni prihodek dosegli v načrtovani vrednosti. V strukturi celotnega prihodka Lesne predstavljajo precejšen delež prihodki temeljne organizacije in delovne skupnosti skupnega pomena in so v primerjavi z načrtovanim preseženi za 6%.

II. PORABLJENA SREDSTVA

Porabljena sredstva din 1650 milijonov so se v letu 1979 povečala sorazmerno z rastjo celotnega prihodka, tako v primerjavi s porabo v preteklem letu, kot tudi v primerjavi z načrtovano. Analize stroškov surovin in izdelavnih materialov kažejo, da so pri količinskih porabah materialov tudi prihranki, so pa ogromna negativna odstopanja pri cenah surovin in materialov v primerjavi s predvidenimi v gospodarskem načrtu. Te negativne vplive na gospodarjenje v letu 1979 so nekatere največje temeljne organizacije uspele pokriti s povečano proizvodnjo in prodajo in so tako rezultate poslovanja zadržale na načrtovanih vrednostih.

K porabljenim sredstvom prištevamo tudi obrabo osnovnih sredstev, to je amortizacijo po predpisanih stopnjah, ki je bila v letu 1979 obračunana v višini 84 milijonov din ali 6% manj, kot je bilo načrtovano. To zmanjšanje sicer vpliva na povečanje dohodka, v celoti pa pomeni izpad investicijskih virov za enostavno reprodukcijo v letu 1979.



Glavni vzroki nedoseganja načrtovane amortizacije so v manjši investicijski dejavnosti, kot je bila predvidena, v kasnitvi začetka obratovanja posameznih osnovnih sredstev, skratka v manjšem obratovanju, kot je bilo načrtovano.

III. DOHODEK

Novo ustvarjena vrednost delavcev v vseh temeljnih organizacijah je bila dosežena v višini 640 milijonov din ali 3% nad načrtovano. Povečanje prinaša povečan celotni prihodek in nižje obračunana amortizacija, kar je omenjeno v prejšnjem odstavku. Smo ena tistih delovnih organizacij, ki zahteva veliko porabo dohodka. Obresti domačih in tujih kreditov za poslovna sredstva znašajo v letu 1979 66 milijonov din ali preko 10% doseženega dohodka, del dohodka za delovno skupnost za opravljanje del skupnega pomena znaša 45 milijonov ali 7% doseženega dohodka, prispevki po zakonu o gozdovih 38 milijonov din ali 6%, prispevki iz dohodka na osnovi izplačanih osebnih dohodkov ca. 40 milijonov ali 6%, davki in prispevki na osnovi doseženega dohodka 22 milijonov ali 3,5% in ostala izplačila iz dohodka ca. 5 milijonov din.

Vsa omenjena poraba iz dohodka presega načrtovano za 6%.

Iz dohodka se pokriva tudi amortizacija osnovnih sredstev nad zakonsko predpisanimi stopnjami, ki je bila za leto 1979 načrtovana v višini din 39 milijonov ali trikrat več, kot je bila dosežena v preteklem letu. Temeljne organizacije so z go-

spodarjenjem v letu 1979 lahko ustvarile le 16 milijonov din ali 23 milijonov manj, kot je bilo v investicijske vire za razširjeno reprodukcijo vnešeno v letu 1979.

IV. ČISTI DOHODEK IN NJEGOVA RAZPOREDITEV

Ko temeljne organizacije iz dohodka pokrijejo obveznosti za splošno in skupno porabo ter poslovno porabo, ki se mora kriti iz dohodka, dobijo čisti dohodek. Doseženi čisti dohodek v letu 1979 znaša 408 milijonov din, kar je tretjino več kot v preteklem letu in 7% nad načrtovanim. Kar 79% čistega dohodka so delavci namenili za osebne dohodke ali 1% več kot je bilo načrtovano. V sestavku je že omenjena rast dohodka in čistega dohodka, ki pove, da je bila rast osebnih dohodkov nekaj odstotkov nižja, tako da lahko ugotavljamo, da je razporeditev čistega dohodka opravljena skladno z razmerjem, določenim v resoluciji za leto 1979. Vsekakor pa razporeditev čistega dohodka ni opravljena v skladu z določili samoupravnega sporazuma o skupnih osnovah in merilih za delitev čistega dohodka, osebnih dohodkov in skupne porabe delavcev Lesne, saj so razporejene vrednosti za razširjeno reprodukcijo nekajkrat nižje od dogovorjenih in potrebnih.

V poslovne sklade so delavci razporedili 20 milijonov din. S to razporeditvijo so v največji meri nadomestili združenja poslovnih sredstev kot posojila izven delovne organizacije. V nekaj temeljnih organizacijah

pa delavci teh združevanj iz poslovnih sredstev niso mogli pokriti iz razporeditve čistega dohodka za leto 1979 in jih morajo pokrivati v breme obratnih sredstev oz. na račun slabšanja likvidnosti.

Ostanki čistega dohodka, ki so jih delavci razporedili v poslovni sklad za namene razširjene reprodukcije v letu 1980 znašajo ca. 9 milijonov din ali 2% čistega dohodka.

Za sredstva rezerv so delavci razporedili 12 milijonov din ali 3% čistega dohodka.

Sledi razporeditev za sklade skupne porabe delavcev temeljnih organizacij in delovne skupnosti. Sem prištevamo sredstva za stanovanjsko izgradnjo, ne glede na prispevke in dogovorjena združevanja teh sredstev, sredstva za družbeno prehrano delavcev, za rekreacijo, za nagrade ob delovnih jubilejih in odhodih, za pomoči, kolektivna zavarovanja in podobno ter sredstva za potrebe samoupravno dogovorjenih obveznosti v krajevnih skupnostih in drugih skupnih potreb v občinah. Razporeditev za te namene znaša 55 milijonov din ali preko 13% čistega dohodka, vendar je velik del teh sredstev že bil porabljen med obračunskim obdobjem, tako da ostaja za prej naštete potrebe delavcev temeljnih organizacij v letu 1980 17 milijonov din. Več kot tretjina delavcev delovne organizacije iz čistega dohodka ni mogla razporediti sredstev za najnujnejše potrebe po sredstvih sklada skupne porabe.

V. IZGUBA

Z izgubo v dohodku je poslovala temeljna organizacija Gostinstvo in turizem. Izguba je 40% večja kot v preteklem letu in 15% večja od načrtovane. Delavci te temeljne organizacije so sprejeli sklep o ponovni uvedbi sanacijskega postopka. V pripravah na sanacijo so uvedene aktivnosti v zvezi s pridobitvijo sredstev za pokrivanje nastale izgube in v zvezi z vključitvijo združenega dela družbenopolitične skupnosti za sodelovanje pri dokončni sanaciji. Poslovanje z izgubo je potekalo tudi v počitniških domovih. Nastalo izgubo so temeljne organizacije pokrile v sorazmerju z uporabo domov iz splošnega dela sredstev skupne porabe delavcev.

Priloga: Grafični prikaz.

Šavc Jožica, oec.

Opomba: mio = milijon.



POSLOVANJE „Ilesne“

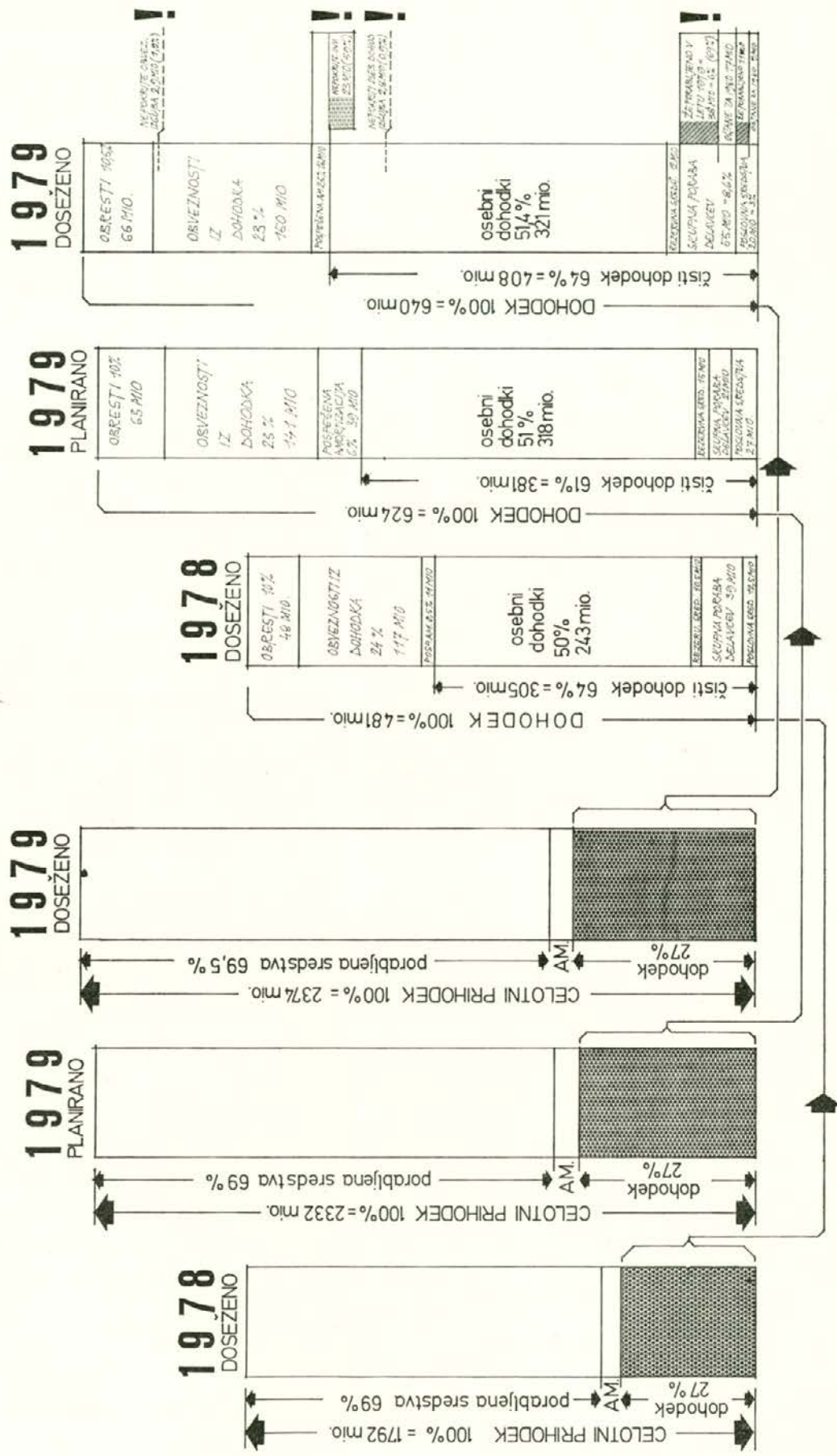

ALI SMO DOVOLJ UČINKOVITI PRI ODPRAVLJANJU VZROKOV

Kadrovski problem radeljske investicijske skupine je prisoten že leto dni na sestankih organov samoupravljanja. Kljub aktivnostim in prizadevanju članov skupine za pridobitev ustreznega vodje, ki bi se posvetil izključno delu na LPK Radlje, je to mesto še vedno nezasedeno.

Investicijska skupina za izgradnjo lesnopredelovalnega kompleksa Radlje je bila formirana v mesecu maju 1978 leta. V začetku leta 1979 je skupina štela šest članov in jo je vodil tov. Sušek Maks. Obremenjen s številnimi funkcijami na drugih področjih je tov. Sušek prenehal voditi skupino maja 1979. Od takrat dalje si je vodstvo na pobudo ostalih članov investicijske skupine prizadevalo pridobiti ustreznega vodjo. Razgovori so se vodili s tov. Konečnik Ivanom in kasneje s tov. Škerlom, vendar nobeden ni bil pripravljen sprejeti te vodstvene funkcije. Ker je bila skupina že nekaj mesecev praktično neorganizirana, je OO ZK začasno imenovala za odgovornega vodjo tov. Štručl Ivana, direktorja TSP Radlje, ki pa se tudi ne more posvetiti izključno delu na LPK Radlje.

To je eden izmed vzrokov, da investicija v Radljah ne poteka po terminskem planu. Ostali vzroki zakasnitve so naslednji:

1. Premalo tehnološko in vrednostno obdelan investicijski program,

2. kasnitve pri projektiranju izvedbenih projektov (nekvalitetno projektiranje, menjava tehnoloških konceptov, neorganiziranost projektanta),

3. tehnološke spremembe,

4. organizacijska in kadrovska problematika (organiziranost investicije, investitorjev in investicijske skupine),

5. prenizko ocenjene podražitve v investicijskem programu, podražitve zaradi nedoseganja rokov izvršitve investicije in podražitve dodatnih del (povečanje proizvodne hale, oprema skladišča gotovih izdelkov, povečanje temeljev, dodatne zahteve inšpekcijskih služb),

6. podražitve zaradi spremembe dobaviteljev opreme iz uvoza na domačo, ker niso pridobili ustreznih uvoznih dovoljenj, itd.,

7. menjanje izvajalca del.

Glede na resnost velike investicijske naložbe člani investicijske skupi-

ne smatrajo, da je investicija zelo problematična, zahtevna in odgovorna. V Lesni bo potrebno združiti vse sile, da bomo zagotovili pogoje za izvajanje investicije in za pripravo proizvodnje po investicijskem elaboratu. Vedeti moramo, da razpolagamo z velikimi finančnimi sredstvi, z rezultati dela delavcev, ki nosijo tudi glavno breme investicije. Vođstvo delovne organizacije in ostali dejavniki, ki naj bi aktivno in tvorno sodelovali pri oblikovanju investicije, se bodo morali v bodoče bolj angažirati.

Rešiti bo potrebno velik problem pridobivanja potrebnih dodatnih investicijskih sredstev za pokritje podražitev. Ta problematika je kompleksna za vse tri proizvodne prostore (Meles, žaga, tovarna oken),

vse sile pa bo potrebno usmeriti v urejevanje in pospeševanje tovarne stavbnega pohištva.

Nujno potrebno bo tudi elastično reševati vso problematiko organiziranja TOZD na relaciji Radlje in jih dohodkovno povezati brez osebnih interesov posameznikov ali skupin.

Kakšna pa je situacija na gradbišču:

- izgotovljeno je skladišče gotovih izdelkov oken,

- izgradnja žagalnice je v zaključni fazi in bo v kratkem pripravljena za montažo opreme,

- skladišče žaganega lesa in hlovdovine je v zaključni fazi del,

- v fazi priprave so zemeljska dela za izgradnjo požarnega bazena s črpalno napravo glavne proizvodne hale tovarne oken,

- izvajajo se pripravljalna dela za izgradnjo čistilne naprave in ostale infrastrukture.

Ida Robnik



Žagalnica med gradnjo

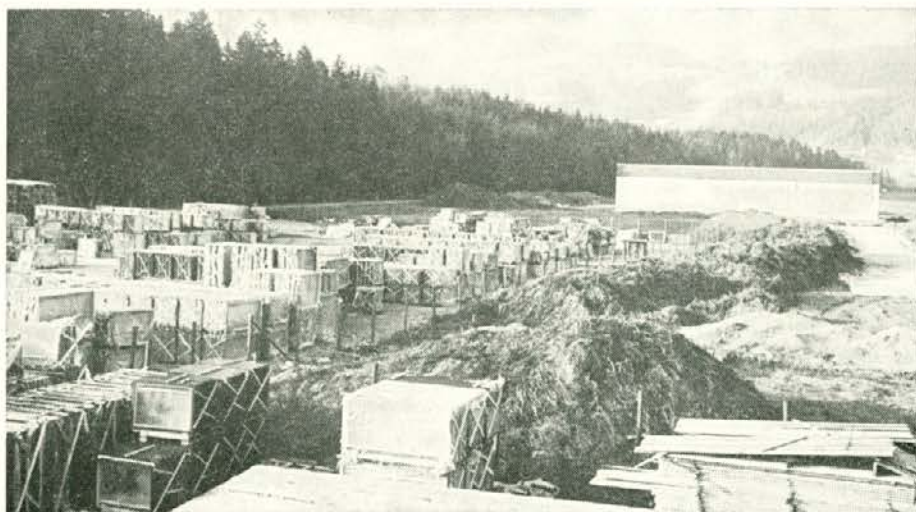

Zunanje skladišče oken; v ozadju novo skladišče gotovih izdelkov



MLADINCI OK RAVNE SO USTANOVILI SVOJO OSNOVNO ORGANIZACIJO

Kolektiv OK Ravne na Koroškem se je v zadnjih letih precej pomladil. Tako so bili ustvarjeni pogoji za formiranje osnovne organizacije Zveze mladine. 26. 12. 1979 so na ustanovnem občnem zboru izvolili predstavnike v izvršni odbor osnovne organizacije:

Korošec Zdravko — predsednik, Polanšek Simon — sekretar, Preglav Marjeta — blagajnik, Kralj Ivica — tajnik, Juh Leon — član KS, Kotnik Ludvik, dipl. inž. — mentor.

V nadzorni odbor so bili izvoljeni:

Junger Silva — predsednik, Polanšek Maks — član, Napotnik Franc — član.

Sprejeli so tudi pester program dela, ki ga bodo še sproti dopolnjevali. Dogovorili so se, da bodo dali poseben poudarek sodelovanju z mladimi združniki.

Program dela:

1. Idejnopolitično in strokovno izobraževanje

— seminarji

— predavanja (usposabljanje mlade za konkretno družbenopolitično delo)

— problemske konference

2. Delovne akcije

— organizacija in izvedba delovnih akcij v okviru TOK Gozd. Ravne

— sodelovanje na delovnih akcijah v okviru del. organizacije Lesne

— Sodelovanje na lokalnih, republiških in zveznih delovnih akcijah

3. Kulturne prireditve:

— organizacija literarnih večerov

— organizacija razstav (likovnih, foto itd.)

— zabavni večeri

— vzdrževanje in urejanje spomenikov

NOB

4. Aktivnost na področju športa in rekreacije:

— organizacija izletov v naravo

— sodelovanje na športnih igrah Lesne

— športna srečanja v vseh možnih športnih panogah

— organizacija tečajev (smučarski, plavalni)

5. Obiski — sodelovanje

— s predstavniki obmejnih enot JLA Dravograd

— sodelovanje z OO ZSMS, z regijskimi mladinskimi organizacijami in mladinsko konferenco ZSMS občine Ravne na Koroškem

6. Informativno — propagandno dejavnost

— seznanjenje javnosti o delu OO ZSMS preko internega glasila Lesne VIHARNIKA, lokalnih radijskih postaj in ostalih sredstev obveščanja

Preden so se mladinci OK Ravne organizirali v osnovno organizacijo so že izvedli akcijo prodaje novoletnih jelk v Čakovcu. S tem so si zagotovili sredstva za začetek svojega dela.

Razumevanje vseh ostalih družbenopolitičnih organizacij in celotnega kolektiva bo mladim v veliko pomoč pri njihovem nadaljem delu.

I. R.

Odkupne cene gozdnih sortimentov za leto 1980

V tabeli so prikazane planirane prodajne in odkupne cene gozdnih sortimentov, ki veljajo od 1. 1. 1980 naprej.

Cene so akontacijske in sprejete v samoupravnem sporazumu o osnovah plana DO LESNA za leto 1980.

Poračun vrednosti gozdnih sortimentov bo izveden za člane TOK polletno na podlagi dohodkovnih povezav med TOZD in TOK gozdarstva ter TOZD lesne predelave, končni poračun pa bo ob zaključnem računu za 1980.

V tabeli so prikazane glavne skupine stroškov, kjer je v stroških TOK zajeta tehnična amortizacija za ceste in stroški vzdrževanja cest, ki predstavljajo polovico vseh stroškov TOK.

Strokovne službe TOK stanejo 8% in skupne službe LESNE 3% prodajne vrednosti lesa.

Cenik velja za les v lubju ob kamionski cesti. Za lupljenje se v letu 1980 ne bo posebej odtegovalo.

Pričakujemo, da bodo letošnje odkupne cene vzpodbudno vplivale na pravilno krojenje in kvalitetno izdelavo gozdnih sortimentov.

Gozdarski sektor

I G L A V C I

Sortiment	Prodajna cena	Prevozi in naklad.	Sklad. manipul.	BA	Stroški DSSS	Stroški TOK	Skupaj stroški	Neto odk. cena po m ³	%
Smreka, jelka:									
hlodi F I	4500	140	30	495	135	1000	1800	2700	60
hlodi F II	2800	140	30	308	84	638	1200	1600	57
hlodi L	2300	140	30	253	69	508	1000	1300	56
hlodi I a	2200	140	30	242	66	472	950	1250	57

hlodi I	2000	140	30	220	60	410	860	1140	57
hlodi II	1700	140	30	187	51	342	750	950	56
hlodi III	1200	140	30	132	36	252	590	610	51
drogji: 3—7,5 m	1700	140	30	187	51	352	760	940	55
8—9 m	2100	140	30	231	63	436	900	1200	57
nad 10 m	2300	140	30	253	69	508	1000	1300	56
les za trame	1700	140	30	187	51	352	760	940	55
okroglice	1400	140	30	154	42	294	660	740	53
ost. teh. les	1500	140	30	165	45	310	690	810	54
cel. les I	1000	140	30	110	30	120	430	570	57
cel.+jam. I.	800	140	30	88	24	118	400	400	50

Bor, macesen

F I	4500	140	30	495	135	1000	1800	2700	60
L	3000	140	30	330	90	610	1200	1800	60
I a	2500	140	30	275	75	580	1100	1400	56
I	2200	140	30	242	66	472	950	1250	57
II	1800	140	30	198	54	378	800	1000	56
III	1200	140	30	132	36	252	590	610	51

L I S T A V C I

Bukev:									
hlodi F	2100	180	30	210	63	417	900	1200	57
hlodi L	1800	180	30	180	54	356	800	1000	56
hlodi I	1500	180	30	150	45	275	680	820	55
hlodi II	1300	180	30	130	39	241	620	680	52
hlodi III	1000	180	30	100	30	160	500	500	50
drob. teh. les	1200	180	30	120	36	174	540	660	55
les za TIP	900	180	30	90	27	73	400	500	55

Javor:

hlodi R	4600	180	30	460	138	992	1800	2800	60
hlodi F	2400	180	30	240	72	478	1000	1400	58
hlodi L I	2000	180	30	200	60	430	900	1100	55
hlodi L II	1900	180	30	190	57	393	850	1050	55
hlodi I	1800	180	30	180	54	356	800	1000	55
hlodi II	1200	180	30	120	36	174	540	660	55

Brest:

hlodi F	2400	180	30	240	72	478	1000	1400	58
hlodi I	1800	180	30	180	54	356	800	1000	55
hlodi II	1200	180	30	120	36	174	540	660	55

Jesen:

hlodi I	1800	180	30	180	54	356	800	1000	55
hlodi F	2400	180	30	240	72	478	1000	1400	58
hlodi II	1200	180	30	120	36	174	540	660	55

Mehki listavci:

hlodovina	1200	180	30	120	36	174	540	660	55
les za TIP	900	180	30	90	27	73	400	500	55

Slovenj Gradec, dne 6. 3. 1980

STRUKTURA IN GIBANJE DELAVCEV V MESECU JANUARJU 1980

Prišli v TOZD, datum nastopa dela, profil pokl. po dej. izob., profil
Priimek in ime pokl. po del. m., organizac. iz katere prihaja

TOZD GOZDARSTVO RADLJE OB DRAVI

Gatej Vinko, 2. 1. 1980, NK, KV, prva zaposlitev

TOVARNA OKEN PODVELKA

Peteržinek Herman, 17. 1. 1980, NK, NK

Jesenek Danilo, 9. 1. 1980, NK, PK

TOZD TOVARNA IVERNIH PLOŠČ

Perše Franc, 1. 1. 1980, PK, KV, Tovarna usnja

Balant Jože, 3. 1. 1980, NK, PK

Jamnik Vinko, 8. 1. 1980, KV, PK

Ternik Marjan, 14. 1. 1980, NK, PK

Horvat Bojan, 12. 1. 1980, NK, PK

Škrubej Zlatko, 16. 1. 1980, NK, PK

TOZD TRANSPORT IN SERVISI PAMEČE

Javornik Silva, 10. 1. 1980, KV, SS

Havle Lenka, 22. 1. 1980, SS, SS

DELOVNA SKUPNOST ZA OPRAVLJANJE DEL SKUPNEGA POMENA

Kelc Marija, 18. 1. 1980, SS, SS

TOZD BLAGOVNI PROMET SLOVENJ GRADEC

Javornik Marija, 1. 1. 1980, NS, SS, Merx Celje

Pavlič Ivan, 1. 1. 1980, K, SS, Petrol Ljubljana

Strmčnik Silva, 9. 1. 1980, K, SS, Trg. podj. Merx

Peter Zdenka, 1. 1. 1980, SS, SS

Odšli iz TOZD, datum nastopa, profil pokl. po dej. izob., profil pokl.
Priimek in ime po del. mestu, organ. v katero odhaja

TOZD GOZDARSTVO ČRNA

Virtič Anton, 4. 1. 1980, K, K, JNA

TOZD GOZDARSTVO RADLJE

Tretjak Jože, 12. 12. 1979, KV, KV, upokožitev

Švajger Alojz, 11. 1. 1980, KV, KV, Alpetur Kranj

TOZD ŽAGA MISLINJA

Kranjc Mirko, 31. 12. 1979, KV, SS, upokožen

Pirtovšek Vera, 31. 12. 1979, NS, SS, upokožena

TOZD TSP RADLJE

Mičec Anastazija, 31. 12. 1979, VS, VS, TOZD Pameče

TOZD TO PODVELKA

Panič Marjan, 26. 1. 1980, KV, KV

TOZD TIP OTIŠKI VRH

Svetina Anton, 31. 12. 1979, NK, NK

Pongračič Milan, 14. 1. 1980, PK, KV

Radoš Ivan, 24. 12. 1979, NK, NK

Raič Ivan, 31. 12. 1970, NK, NK

Grabovec Mirko, 3. 1. 1980, NK, NK

Oblak Benjamin, 3. 1. 1980, PK, PK

Vinčič Vlado, 4. 1. 1980, NK, NK

Jelič Jože, 4. 1. 1980, NK, NK

Vinčič Mirko, 7. 1. 1980, NK, NK

Miličević Dragutin, 7. 1. 1980, NK, NK

Kljajič Josip, 7. 1. 1980, NK, NK

Topič Žarko, 9. 1. 1980, NK, NK

Gudelj Simon, 9. 1. 1980, NK, NK

Gurdon Dragan, 10. 1. 1980, NK, NK

TOZD TRANSPORT IN SERVISI

Pokeržnik Stanko, 31. 1. 1980, NK, KV

Palko Avgust, 30. 1. 1980, NK, KV

TOZD CENTRALNO LESNO SKLADIŠČE OTIŠKI VRH

Placet Gregor, 31. 12. 1979, NK, NK

STANJE DELAVCEV NA DAN 31. 1. 1980

TOZD	M	Ž	SKUPAJ
TOZD gozdarstvo Slov. Gradec	42	4	46
TOZD gozdarstvo Mislinja	61	4	65
TOZD gozdarstvo Črna	143	13	156
TOZD gozdarstvo Radlje	132	15	147
TOK gozdarstvo Slov. Gradec	37	1	38
TOK gozdarstvo Radlje	30	5	35
TOK gozdarstvo Ravne	31	8	39
TOK gozdarstvo	14	3	17
TOZD žaga Mislinja	46	6	52
TOZD žaga Otiški vrh	54	10	64
TOZD žaga Mušenik	41	7	48
TOZD žaga Vuhred	70	5	75
TOZD TP Prevalje	72	106	178
TOZD TP Pameče	177	190	367
TOZD TSP Radlje	76	22	98
TOZD TO Podvelka	96	96	192
TOZD TIP Otiški vrh	201	25	226
TOZD gradnje Slov. Gradec	59	7	66
TOZD TIS Slovenj Gradec	138	13	151
TOZD CLS Otiški vrh	40	5	45
TOZD Nova oprema	183	136	319
Delovna skupnost skupnega pomena	71	146	217
TOZD turizem in gostinstvo	14	16+3 v.	30+3 v.
TOZD blagovni promet	61	53	114
	1889	896+3 v.	2785+3 v.



dopisujte v glasilo

Tisti, ki vedno računa kaj se izplača in kaj ne, bi moral že davno izračunati, da se ne izplača živeti.

1. Življenje je treba živeti, ne pa planirati.

2. Kdo je pa to izrekel, to je nekaj novega.

1. Ne, to je vendar stari rek.

2. Oh, od kdaj pa poznamo planiranje?

Zakaj je premajhna športno rekreacijska aktivnost?

Če naj objektivno in kritično ocenim (ne) delo komisije ali odbora za šport in rekreacijo pri DO LESNA, moram najprej začeti pri sebi.

Sem, odnosno naj bi bil, koordinator in v nekem smislu tudi organizator športne dejavnosti, kar predstavlja v prvi vrsti pripravo predloga ter planiranje stroškov v te namene. Tak program zatem potrdijo na sestanku športni referenti TOZD. Predlog združevanja sredstev pa izdela plansko-analitski sektor na osnovi planiranih stroškov; le-ti se podelijo na delavce TOZD, ki imajo formirane sklade skupne porabe, nakar predlog posreduje TOZD v obravnavo in potrditev. Seveda pa se tako združevanje zavleče po nekaj mesecev in v preteklem letu je bil to še poseben problem. Ni nobene skrivnosti, brez denarja danes ne znamo in ne moremo narediti ničesar. Gotovo je tudi pomanjkanje sredstev do-

prineslo k manjši športno-rekreativni aktivnosti. Res je, ni samo to razlog. Koordinator ali športni referent za DO, ima na grbi poleg že prej navedenega še tisoč malenkosti, ki v skupnem seštevku sploh niso malenkosti. Torej bi moral biti tak referent, še posebej, če je amater, vsestransko aktiven, z močno voljo, prav tako bi moral imeti veliko prostega časa.

Meni pa ob rednem delu, študiju in drugih stvareh ostane res malo prostega časa.

Mogoče sem se precenil? Mogoče?

Vsekakor pa bi morali čim prej pridobiti profesionalnega rekreatorja.

Kljub vsemu pa lahko ugotovimo, da smo nekatere akcije iz programa, ki je bil sprejet na sestanku referentov v februarju, izvedli. In to predvsem v športnih igrah med TOZD, znotraj TOZD — udeležba na lesariadah.

Treba je reči, da smo na zimski lesariadi dosegli zelo dobre uvrstitve, prav tako na let-

ni lesariadi, kjer smo med devetinštridesetimi ekipami zasedli odlično četrto do peto mesto. Zenske so v odbojki in šahu dosegle prvo mesto, moški v šahu tretje mesto itd.

Med drugim smo si prizadevali za povečanje udeležbe na naših tekmovanjih, pri čemer smo do neke mere tudi uspeli. Žal se drobni uspehi skrivajo v senci neaktivnosti. Verjetno pa bi marsikdo od naših delavcev zaslužil priznanje tudi za popularizacijo rekreativnega športa v okviru naše DO, ne samo za lastno aktivnost — uspehe.

Programske usmeritve za leto 1980 bodo v osnovi podobne lanskim, vendar bo nedvomno potrebno več posluha vseh odgovornih, kot ga je bilo do sedaj. Na sestanku športnih referentov in še posebej na konferenci sindikata pa bo treba postaviti odločno zahtevo za pridobitev profesionalnega rekreatorja.

Za športne igre: Drago TUŠ

Uspehi našega dela

OO ZSMS TOK Gozdarstvo Ravne je v svojem dosedanjem delu organizirala tudi tri tekmovanja in sicer v sankanju in smučanju ter v šahu in namiznem tenisu. Tekmovanje se je udeležilo 90 tekmovalcev članov OO ZSMS TOK Gozdarstva Ravne in gozdnih posestnikov.

Rezultati:

Smučanje do 35 let

1. Mikeln Janko — TOK Ravne
2. Odnrlap F. — p. d. Šumel
3. Kotnik Milan — TOK Ravne

Smučanje nad 35 let:

1. Šepul Vili — TOK Ravne
2. Kopmajer Edi — TOK Ravne

Sankanje:

1. Polanšek Jože — TOK Ravne
2. Roženičnik Vili p. d. PIK
3. Kotnik Milan — TOK Ravne

Sankanje ženske:

1. Krivonog Štefka — TOK Ravne
2. Glinik Anica, p. d. Klemen
3. Šipek Anica, p. d. Kolman

V šahu, kjer je bila udeležba veliko manjša, kot pa pri smučanju in sankanju, je prepričljivo brez poraza zmagal Kotnik Ludvik, TOK Ravne, drugi je bil Marin Ivo p. d. Pikal, tretji pa Kotnik Franc p. d. Jug.

Tudi na tekmovanju v namiznem tenisu so si prva tri mesta razdelili isti tekmovalci kot v šahu, le da je bil vrstni red naslednji:

1. Marin Ivo, Pikal
2. Kotnik Franc p. d. Jug
3. Kotnik Ludvik — TOK Ravne

Zenske:

1. Preglav Marjeta — TOK Ravne
2. Bivšek Marija, p. d. Pričnik
2. Bivšek Helena, Pričnik

Veseli nas, da se je tekmovanja udeležilo veliko število gozdnih posestnikov. Želimo pa si, da bi bila udeležba tudi na delovnih akcijah, ki so pred nami, tako velika kot je bila do sedaj.

Korošec Zdravko



Tekmovanje v namiznem tenisu



Tekmovali so člani OO ZSMS in kmečka mladina OK Ravne

Pripravni- ška prigoda!

1.

Pripravnica je mlada
na »Lesno« TOZD prišla,
da prakso bi opravljala
in izkušnje pridobivala.

2.

V obratih TOZD hodi
gleda naokrog
spoznava ljudi, stroje,
bodoči delokrog.

3.

V hali zrak je slab
in ropot jak,
vsi delavci hite,
da normo naredi.

4.

Tam pa, kjer les ravna
po smoli vse diši,
delavci, kramljajo,
nobeden resen ni.

5.

»Pokažite mi prosim
še lesne zajedalce!«
pripravnica poprosi
skladiščne sodelavce.

6.

»Zajedalce?« teh tu ni,
ji delavec odvrne,
pa pokaže ji z roko,
kam se naj obrne.

7.

»Čez dvorišče se ozri,
na hišo, tja čez cesto,
morda so tam taki,
ki grizljajo LESNO!«

Marjan Čuješ

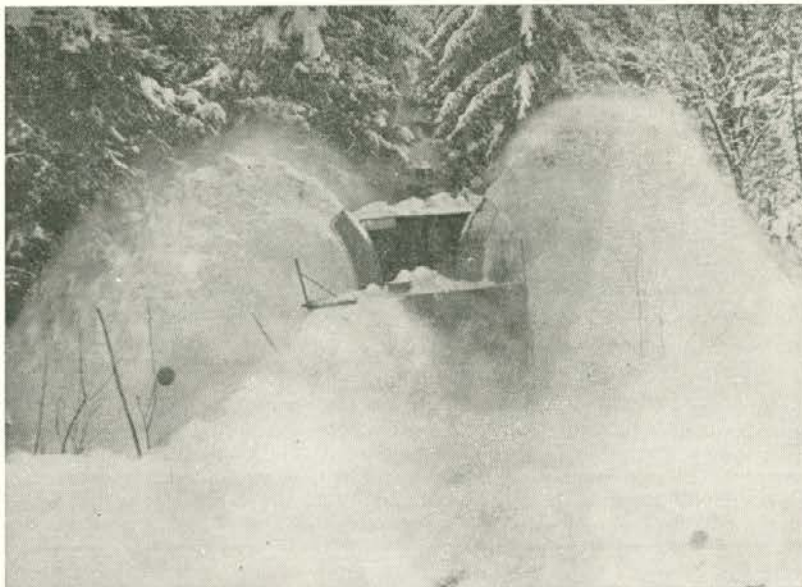

Čiščenje snega na gozdnih cestah s sneženim rezkanjem je zelo zahtevno in nevarno delo. Zaradi snežne megle, ki nastaja pri čiščenju, posebno suhega snega, je vidljivost zelo zmanjšana. Zaradi tega morajo biti ceste dobro označene, še posebno nevarna mesta in šofer stroja mora poznati gozdno cesto, da lahko ostane na cesti.



Sindikalne tekme v sankanju v Mislinji

V soboto, dne 12. 1. 1980, se je na startu v Mislinjskem jarku (Komisiji) zbralo precej navdušencev zimskega športa — sankanja. Tekmovali so predstavniki TOZD Transport in servisi, TOZD Zaga Mislinja in TOZD Gozdarstvo Mislinja. Vseh 36 tekmovalcev se je kljub manjšim snežnim padavinam z vso silo »zapodilo« po strmi progji. Kot pri vsakem športu je tudi pri sankanju bil samo en zmagovalec: na 1. mesto se je uvrstil Rošer Vlado, TOZD Transport in servisi; na

2. mesto se je uvrstil Buč Viktor, TOZD Transport in servisi, tretji pa je bil Založnik Maks, TOZD Gozdarstvo Mislinja.

Najboljšo ekipo so na tekmovanje pripeljali TOZD Transport in servisi, ki so si na ravnem delu proge zaradi tekaških sposobnosti pridobili odločilno prednost.

Tekmovanje se je končalo v prostorih prideditelja TOZD Gozdarstvo Mislinja, kjer so se po razglasitvi rezultatov in podelitvi nagrad pričeli živahni pogovori o tekmovalnih sposobnostih tistih, ki so tekmovanje zaključili pri repu rezultatne liste.

Tudi zadnji tekmovalec je bil nagradjen in sicer z gugalnico. »Če se ne zna sankati, naj se pa »ujčka«, so bile zaključne besede prijetelega sankarkega srečanja.

Tretjak Milan, dipl. inž. gozd.

Glasilo VIHARNIK izdaja organizacija združenega dela LESNA Slovenj Gradec, gozdarstvo in lesna industrija, n. sol. o. — Ureja uredniški odbor: Vida Vrhnjak, Tone Modič, Ludvik Kotnik, Jože Gosak, Marija Krautberger, Oto Čegovnik, Hedvika Janše, Jurij Sumečnik, Andrej Sertel, Marjan Čuješ, Maks Nabernik. — Glavni urednik: Andrej Sertel, odgovorna urednica: Ida Robnik, lektorica: Majda Klemenšek, tehnični urednik: Bruno Znidaršič, naklada: 5000 izvodov. — Klišjeji in tisk: ČGP Večer Maribor, Tržaška cesta 14, 62000 Maribor, 1980