naš čas

cena 17 dinarjev
številka 50 (754)

glasilo socialistične zveze delovnega ljudstva

titovo velenje, 27. decembra 1984

Ustvarjeno je ozračje pripravljenosti, delavnosti in solidarnosti

Ko smo lani ob enaki priložnosti ocenjevali stanje in bodočnost naše družbenopolitične skupnosti, smo takrat ugotovili, da so se delovni ljudje naše občine trdno odločili, da bo leto 1983 zadnje leto z negativnimi trendi, ki jih vsi dobro poznamo in občutimo.

Danes po enem letu, ki je bilo prekratko za izvršitev vseh velikih in težkih nalog, s ponosom ugotavljamo, da smo to svojo odločitev pretežno izpolnili. Po nekaj letih negativnih rasti smo le povečali proizvodnjo, dohodek, produktivnost, zmanjšali izgube, povečali izvoz itd., vse nadpovprečno. Ti premiki so bili takšni, da so bistveno vplivali tudi na boljše rezultate v republiki in Jugoslaviji.

Vse to je bilo doseženo v

— Gorenju, ki s svojimi rezultati in usmeritvami ponovno pridobiva zaupanje in s tem tudi dokazuje, da za nekatere neuspehe preteklosti, vendar ni odgovoren samo ta kolektiv. Da je to tudi posledica stanja v naši družbi, ki ga sedaj ocenjujemo, kritiziramo in spreminjamo.

— V REK-u, kjer so kljub nerazčiščenemu položaju energetike v naši družbi, z rekordnim izkopom premoga in proizvodnjo električne energije prispevali k stabilizaciji širše družbenopolitične skupnosti in občine in ponovno dokazali svojo vitalnost, trdoživost in gospodarnost. Saj so vse to dosegli kljub dvoličnosti družbe, ki jih istočasno hvali za doseženo, na drugi strani pa z birokratskimi posegi v poslovanje kritizira način dela, ki je bil edino mogoč v takšnih pogojih in na katere že nekaj let sami opozarjamo.

Da smo uspeli v tem preokretu, so prispevale vse organizacije združenega dela v občini: ERA, Vegrad, Modni salon, TUŠ, EKO, CSS, TB Velenje, ESO, SIPAK in druge s svojim prispevkom na izvozu, boljšim gospodarjenjem, predvsem pa z nesebično pomočjo pri razreševanju sanacije Gorenja.

V zelo veliki meri so prispevali delavci v družbenih dejavnostih, ki so kljub bistvenemu zmanjšanju materialnih možnosti, izvršili svoje obveze in naloge. Prav tako krajani v krajevnih skupnostih.

To leto je pomenilo zlasti ohranitev obstoječega in tu smo prepričani, da smo in bomo uspeli seveda s pomočjo širše družbenopolitične skupnosti, za katero pa smatram, da smo upravičeni predvsem zaradi naše lastne pripravljenosti, angažiranosti in usmeritev, ki so družbeno ekonomsko upravičene in širšega pomena.

Posebej moram spomniti in opozoriti, da se v prihodnjem letu izteče naše srednjeročno obdobje, ko bomo morali temeljiteje, kot smo to delali dosedaj, analizirati uspešnost izvajanja srednjeročnega plana občine, vse pomanjkljivosti in trende uspešnosti. Le takšna analiza skupaj z analizo možnosti dolgoročnega razvoja občine bosta lahko osnova za pripravo in sprejem novega družbenega plana občine za novo srednjeročno obdobje. Ob tem pa lahko povdarim, da ni več dileme v nekaterih osnovnih usmeritvah:

— v razvoju profesionalne elektronike in robotizacije, ki mora najti mesto v neposredni proizvodnji in vodenju v vseh OZD,

— v večjem znanju in uporabi znanja povsod in s tem v prestrukturiranju dela,

— v hitrejšem razvoju terciarnih in kvartarnih dejavnosti, ki bodo omogočile zaposlitev viškov delovne sile zaradi prestrukturiranja. (predvsem drobno gospodarstvo, turizem itd.)

Pričakujem, da bodo povsod spoznali nujnost, da resno razmislijo o lastnih možnostih razvoja in da bodo odločneje ukrepali, če ugotove, da sedanji način in struktura dela nista zadovoljiva in ne dajeta razvojnih možnosti. Pri tem moram še posebej opozoriti na nekatera področja in dejavnosti, ki smo jih v zadnjih letih zapostavljali zaradi problemov samega gospodarstva. To je zlasti področje družbenih dejavnosti, in v njihovem okviru še zlasti pereč problem izobraževanja in zdravstva. Nesporno je, da smo v času predaha za preoblikovanje gospodarskih tokov in reševanja odločujočih gospodarskih problemov storili največ kar se je dalo, z gospodarstvom, ki je tako zelo izvozno orientirano, v sanaciji in z neurejenimi družb. ek. odnosi in to v veliki meri na račun razvoja družbenih dejavnosti. Vendar s takšnim načinom ne moremo v neskončnost. Gospodarstvo samo moramo pripraviti na boljše rezultate, ga usposobiti, zgraditi dinamične proizvodne linije, ki bodo dajale nove in konkurenčne izdelke, s tem pa tudi zanimive za izvoz. Izhod je torej v boljši kakovosti in izbiri blaga, s tem pa tudi boljši prodaji in izvozu, kar bo zagotovilo večjo stimulacijo, povečan dohodek in s tem povečan življenjski standard. Ne moremo torej več v nedogled problemov gospodarjenja prelagati le na potrošnjo. Realni življenjski standard se je že zmanjšal za 30 % — enako standard družbenih dejavnosti, in prišli smo v položaj, ko tako ne moremo več — prišli smo do meje, ko lahko rezultate dosegamo z zmanjševanjem standarda. In tako smo v naši občini sedaj pred problemom, kako rešiti položaj zdravstva in izobraževanja, ki sta v tej ihti zmanjševanja skupne porabe najbolj prizadeti.

Tudi področje varstva okolja smo dosiej vse preveč zanemarjali, čeprav imamo na tem področju velike probleme. Razveseljivo je, da se sedaj tudi RLV aktivno vključuje v razreševanje te problematike, saj prav njegova dejavnost zaradi objektivnih okoliščin, najbolj vpliva na degradacijo velikega dela naše doline. Z vključitvijo tega problema v vsakdanje reševanje ostalih problemov in z vključitvijo širše skupnosti pri reševanju posledic ostaja upanje, da posledice le ne bodo prehude in da ne bodo ostale le na naših ramenih.

Pozabiti tudi ne smemo, da se nam v prihodnjem letu počasi izteka sedanji mandat delegacij in delegatov in da pričenjamo aktivnosti za nove volitve. Temeljita analiza slabosti v sedanjem delegatskem obdobju nam bo nakazala tudi smernice za drugačno in boljše delo delegatskih skupščin, to pa naj bo osnova za pričetek aktivnosti v volitvah novih delegacij.

Pri tem smo delali tudi napake, v veliki meri zaradi neučakanosti. Tega se zavedamo, zato sedaj tudi popravljamo in plačujemo. Delovni ljudje Velenja smo si enotni v odločenosti, da ne bomo več popuščali prisilam in pritiskom, iz katerekoli strani in razreševanju po nesamoupravni poti. Pri vsaki odločitvi bomo upoštevali širše in naše interese, ker je le tako uresničitev možna, ocenjevali posledice in se na osnovi tega odločali zavestno in odgovorno.

Naštel sem ovire in težave, s katerimi se spoprijemamo. Ustvarjeno je ozračje pripravljenosti, solidarnosti in delavnosti, ki izvira iz zavesti in odgovornosti.

Ravno ta specifičnost naše DPS v tem trenutku zahteva občutljivejši posluh za samoupravno razreševanje na vseh nivojih, v naših in širši DPS, da ne dobijo delovni ljudje in občani Velenja občutek nesamoupravne prisile in s tem odpor do razreševanja naših skupnih nalog.

Na tak način bomo odgovarjali vsem tistim, ki menijo, da so delovni ljudje Velenja še potrebni udarcev za streznitev.

V bodočnost ne smemo gledati s pesimizmom. Prepričan sem, da bomo tudi te cilje dosegli. Saj smo dokazali, da smo delovni ljudje Velenja delovni, vztrajni, znamo se prilagajati razmeram. To smo dokazali, saj smo v dobrih 25 letih zgradili gospodarski potencial, kulturo in okolje, ki je drugje nastajal stoletja.

Vsem delovnim ljudem in občanom želim v novem 1985-tem letu veliko delovnih uspehov in osebne sreče. Predvsem pa enotnosti in sodelovanja!

Predsednik skupščine občine
Velenje Janez Basle

Priznanja zvezne konference SZDL

Nagrade za zgledno delo

V petek so v Ljubljani podelili priznanja zvezne konference SZDL Jugoslavije — diplomo samoupravljanja — za prispevek k razvoju samoupravljanja, humanizaciji življenja in dela ter pospeševanju družbenega standarda v krajevni skupnosti. Med desetimi nagrajenimi krajevnimi skupnostmi sta bili tudi krajevni skupnosti Konovo in Rečica ob Savinji. Priznanja je prejelo tudi osem posameznikov, med njimi Martin Primožič–Branko.

„Niso vse krajevne skupnosti take kot te, ki prejemajo priznanje. Precej je tudi takih, ki spijo spanje pravičnega. Toda za mnoge bi lahko rekli, da se krepijo in uveljavljajo, da se v njih povečujejo možnosti za demokratično izražanje in usklajevanje interesov in se večajo možnosti vplivanja občanov na odločitve o skupnih družbenih vprašanjih," je med drugim na petkovi slovesnosti dejal predsednik republiške konference SZDL Franc Šetinc.

Predsednik republiške konference SZDL Franc Šetinc izroča priznanje Majdi Naglost, predsednici krajevne konference SZDL Konovo (foto: Marjan Zaplatil)

Rudarji izpolnili proizvodni načrt

Vajeni smo že, da velenjski rudarji nekaj dni pred koncem leta izpolnijo proizvodni načrt. Tako je bilo tudi letos, saj so že v soboto nakopali 4 milijone 900 tisočo tono lignita in s tem uresničili to, kar so sprejeli v začetku leta. Za izkop tolikšne količine lignita je bilo potrebno veliko trdega in odgovornega dela, za kar si zaslužijo vse čestitke. Ker bodo delali še vključno do sobote, lahko sklepamo, da želijo preseči lanski rekordni izkop, 5 milijonov 25 tisoč ton nakopanega premoga ali pa vsaj 5 milijonov ton lignita.

Želimo jim, da bi v svojih prizadevanjih uspeli. Ta dosežek pa bo še toliko pomembnejši, ker bodo letos v jami 10 dni manj kot lansko leto.

TUDI V LETU, KI SE IZTEKA, SO NAŠI DELOVNI LJUDJE IN OBČANI ŠALEŠKE DOLINE URESNIČILI POMEMBNE NALOGE PRI URESNIČEVANJU PROGRAMA NADALJNEGA RAZVOJA OBČINE VELENJE IN NAŠE SAMOUPRAVNE SKUPNOSTI.

*

Skupščina občine Velenje
Izvršni svet skupščine občine Velenje
Družbenopolitične organizacije
Občinski štab TO občine Velenje

*

V LETU 1985 ŽELIMO VSEM NAŠIM DELOVNIM LJUDEM IN OBČANOM NOVIH DELOVNIH USPEHOV IN OSEBNE SREČE!

BORCEM OBČINE VELENJE – SREČNO

Ob koncu leta je že kar v navadi, da pobrskamo v preteklost in načrtujemo za naslednje leto — pa najsi bo to osebno, v družinskem krogu, pa krogu sodelavcev, prijateljev . . . Naša borčevska organizacija, ki združuje okrog 2.000 borcev in vojaških vojnih invalidov v občini, združuje tudi veliko spominov: od takrat, izpred 40 in več let, ko so na naši zemlji še gospodarili tujci, pa vse do ponovne izgradnje porušene domovine do danes, ko so naši člani že večinoma ostareli in oboleli. Naše vrste se nezadržno krčijo, vendar še vedno delujemo na vseh področjih družbenopolitičnega življenja in z zavestjo, ki jo nosimo v sebi vse od takrat, ko smo se strnili v vrste proti okupatorju: dokler bomo enotni, dokler se bomo borili za pravico, ki nam pripada kot delovnim in poštenim občanom, nam je nihče ne more odvzeti in nihče diktirati, da se upognemo pod krivičnimi dejanji.

Naloga nas borcev je predvsem skrb za obolele in osamele, vsekakor pa ne moremo stati ob strani tudi ob drugih odločitvah: ob odločitvah, ko gre za pravice, ki smo jih z mnogo žrtvami težko priborili. Naslednje leto bomo praznovali 40 let, odkar smo dokončno zagospodarili na svoji zemlji: kot samoupravljalci z ustavo urejeni socialistični državi.

Želimo, da se časi, ki smo jih preživljali, ne povrnejo nikdar več. Želimo, da se uresničijo naše želje, da bo naš delovni človek resnični samoupravljalec, delovni človek in občan z ustavno pravico, da soodloča tudi v pomembnih odločitvah.

Vsem članom naše organizacije in njihovim družinskim članom ter vsem delovnim ljudem in občanom želimo v naslednjem — 1985. letu — kar največ osebne sreče, zdravja in uspehov v družinskem življenju. Želimo, da se še vnaprej tako plodno in skrbno lotevajo nalog, ki jim jih nalaga delovna okolica ali dejavnosti v krajevnih skupnostih.

Občinski odbor ZZB NOV Velenje

CELJSKO OBMOČJE • CELJSKO OBMOČJE • CELJSKO

Kakšni so osebni dohodki v regiji?

Najvišji v konjiški in žalski občini — v Mozirju malce na boljšem

V naši regiji so bili letos v prvih devetih mesecih osebni dohodki poprečno realno za šest odstotkov nižji, kakor lani. To je seveda poprečje za vseh osem občin, po posameznih občinah pa je bila realna vrednost seveda dokaj različna. Še večje so razlike po delovnih organizacijah.

Povprečni osebni dohodki v regiji so v devetih mesecih tega leta znašali 24.304 din na mesec. To je številka, ki sta jo na osnovi periodičnih obračunov izračunali službi družbenega knjigovodstva v Celju in Titovem Velenju.

Realno vrednost osebnih dohodkov v primerjavi s prejšnjim letom so na Celjskem letos uspeli ohraniti samo v mozirski občini. V tej občini so letos v prvih treh četrtletjih osebne dohodke povečali kar za 55 odstotkov, to je za dober odstotek več, kot so se v tem času zvišali življenjski stroški.

Mozirski primer seveda ne pomeni, da bi se tam »cedila med in mleko«, saj so v tej občini letos še vedno samo zmanjšali prejšnje močno zaostajanje za regijskim poprečjem. Mozirsko poprečje osebnih dohodkov je še vedno le 22.814 din.

Najvišje povprečne neto osebne dohodke v celjski regiji dosegajo v konjiški občini, čeravno sedaj že tudi tam ne gre vse gladko. Povprečje v konjiški občini znaša za devet mesecev 26.172 din in je za 45 odstotkov višje od lani. Po vrednosti plačilnih kuvert so v regiji na drugem mestu v žalski občini. Osebni dohodki so bili višji za 46 odstotkov in so dosegli 25.689 din.

Titovo Velenje, ki z osebnimi dohodki vrsto let prednjačilo, je nazadovalo na tretje mesto v regiji. Z zvišanjem le za 42 odstotkov je velenjska občina dosegla povprečje v višini 25.058 din. Razlike med posameznimi ozdi so zelo velike, pri čemer so na boljšem tisti, ki delajo v energetiki.

Občina Celje, ki ima že okrog 40.000 zaposlenih, je s svojo zelo pestro sestavo gospodarstva doseglo 24.157 din osebnega dohodka na mesec. To je malce izpod regijskega in tudi republiškega povprečja, ki je znašalo 24.567 din.

Občine Laško, Šentjur in Šmarje so še naprej pod povprečjem. V šmarski občini, ki je znana, po svojem relativno velikem izvozu, so letos osebni dohodki v povprečju dosegli komaj 20.539 din. Tudi dinarski ustvarjeni dohodek na delavca je bil najnižji v regiji in v devetih mesecih dosegel le blizu 600.000 din (najvišji je bil v konjiški občini — čez milijon din). V šentjurski občini s povprečjem 22.002 din niso dosti na boljšem, podobno pa je bilo še v laški občini, kjer so letos osebne dohodke povečali le za 41 odstotkov in s tem dosegli 22.229 din.

Kot rečeno so velike razlike med ozdi in gospodarskimi panogami. Industrija in rudarstvo sta skupaj v povprečju dosegli 25.112 din, povprečni OD v gozdarstvu je znašal 27.830 din, ozdi za finančne in poslovne storitve 29.450, trgovina 22.003 din, gostinstvo in turizem 19.994 din itd. Zanimiva je še ugotovitev, da so osebni dohodki v tretjem trimesečju hitreje rastli, kot v prvi polovici leta. Močne težnje, da bi sledili rasti cen, je mogoče opaziti tudi v zadnjih mesecih tega leta.

V. J.

Izvršni svet skupščine občine Velenje

O Inženiringu, Golteh . . .

Člani izvršnega sveta skupščine občine Velenje so namenili na zadnji seji vso pozornost izvajanju ukrepa družbenega varstva v delovni organizaciji Inženiring. Iz poročila, ki ga je na seji podal predsednik začasnega kolegijskega poslovodnega organa Jože Rajer, je mogoče ugotoviti, da je bil ukrep družbenega varstva v tej delovni organizaciji nujno potreben, bil pa je prepozen, saj v dobrem mesecu in pol, kolikor bo imel začasen kolegijski poslovodni organ časa v letošnjem poslovnem letu, ne bo mogoče uresničiti ukrepov, ki bi zagotovili odpravo izgube. Pa vendar je že mogoče v poslovanju delovne organizacije opaziti bistvene premike, manjša pa se tudi izguba.

Člani izvršnega sveta so poudarili, da je treba v tej delovni organizaciji že sedaj pristopiti k aktivnostim za odpravo izgube v letu 1984. Še naprej bo izvršni svet vztrajal, da ostanejo v Inženiringu v času sanacije vsi potrebni kadri, do 15. januarja prihodnjega leta pa bodo skušali skupaj s skupnostjo za zaposlovanje omogočiti zaposlitev delavcem, ki jih Inženiring v prihodnje ne bo več potreboval. Uresničevanje ukrepa družbenega varstva bodo člani izvršnega sveta redno spremljali tudi na prihodnjih sejah.

Na seji so govorili tudi o dogovoru o delovanju in razvoju rekreacijsko turističnega centra Golte in samoupravnem sporazumu o sofinanciranju tega centra, ki sedaj deluje v sestavi Merxa. Družbeni dogovor o delovanju in razvoju tega centra obvezuje delavce te delovne organizacije, da zagotavljajo tak program, ki bo nudil možnost rekreacije in koriščenja vseh objektov skozi vse leto, ne le v zimskih mesecih. Še naprej bodo za nemoteno obratovanje tega centra zbirale sredstva občine Mozirje, Velenje, Žalec in Celje, potrebno pa je zagotoviti tudi dodatna sredstva za obratovanje nihalke Žekovec, ki ne more obratovati po ekonomski ceni.

Predstavnik Gorenja je člane izvršnega sveta seznanil z nadaljnimi prizadevanji za odpravo izgub in zagotovitev uspešnega poslovanja. V zadnjem času jim je uspelo uvesti nov stimulativnejši sistem nagrajevanja po delu. Že sedaj pa lahko rečejo, da izgub ob letošnjem zaključku leta iz tekočega poslovanja ne bodo imeli.

Začrtani plan proizvodnje, ki je bil zelo optimističen, bodo uresničili od 96 do 97 odstotno, tudi izvoz na konvertibilno področje bo nekoliko pod planom, povedati pa je treba, da bodo plan izvoza po načrtih SISEOT presegli. Težav s katerimi se srečujejo v proizvodnji ni malo, pa vendar jih dokaj uspešno odpravljajo, ob vseh teh naporih pa težejo vzporedno aktivnosti za pokrivanje izgub v preteklosti.

Žal pri bankah niso dosegli tako ugodnih kreditnih pogojev kot so načrtovali, kar bo seveda negativno vplivalo na njihove načrte, da vso akumulacijo prihodnjih let usmerijo v posodobitev osnovnih sredstev. Andrej Kržič je člane izvršnega sveta seznanil, da je še vedno problematično pokrivanje izgube tega leta, — zaradi nastalih tečajnih razlik saj se Jugobanka še vedno ni vključila v to razreševanje; to pa pomeni, da se del deviznih obveznosti Gorenja še vedno prenaša v prihodnje leto. Andrej Kržič se je zahvalil celotni družbeno politični skupnosti občine Velenje, ki se je v prizadevanja za sanacijo Gorenja aktivno vključila, kar je pogojevalo, da se je v to vključila tudi celotna Slovenija. Povedal je, da si bodo v Gorenju še naprej prizadevali, da izgubo preteklih let in devizne obveznosti kar najhitreje odpravijo.

Na zadnji seji so člani izvršnega sveta pregledali še uresničevanje družbenega dogovora o delitvi osebnih dohodkov v zadnjem obdobju ter o usklajevanju davčne politike v prihodnjem letu.

Lovski zvezi združeni

Kakor smo poročali že prejšnji teden, so v petek 21. decembra sklicali delegate celjske in savinjske (žalske) lovske zveze zaradi združitve v eno lovsko zvezo. Tak sklep so tudi v resnici izglasovali, s čemer so končali pet let trajajočo nelogično delitev na dve lovski zvezi. V žalski lovski zvezi (brez same žalske lovske družine) je bilo samo pet lovskih družin iz žalske občine.

Na skupščini so za predsednika združene lovske zveze, ki se bo poslej imenovala Savinjsko—kozjanska lovska zveza Celje, izvolili Vida Jeriča, razen tega pa tudi druge od obeh iniciativnih odborov predlagane kandidate za razne druge funkcije. Vidu Jeriču, dosedanjemu predsedniku celjske lovske zveze, so na seji v petek izročili tudi odlikovanje lovske zveze Jugoslavije.

Združena Savinjsko—kozjanska lovska zveza ima v svojih sestavi 47 lovskih družin s skupno okrog dva tisoč lovci. Pričakujemo lahko, da se bodo poslej, ko so se neprijetne zdrahe končale, lovske družine skupaj s svojo zvezo bolj posvetile uresničevanju svojih lovno-gojitvenih načrtov. Navsezadnje lovstvo ni samo šport in rekreacija, temveč tudi gospodarska dejavnost.

V. J.

Sodelovanje Merxa in Hmezada

Ustanovili poslovno skupnost

Predstavniki žalske sestavljene organizacije Hmezad in celjskega Merxa so v Celju minuli torek slovesno podpisali samoupravni sporazum o ustanovitvi skupnosti za medsebojno plansko in poslovno sodelovanje obeh kolektivov. Sporazum prinaša poglobitev dosedanjega sodelovanja in učinkovitejše usklajevanje posameznih funkcij v proizvodnji in v ostalih dejavnostih. Z ustanovitvijo plansko-poslovne skupnosti naj bi zagotovili enotnejši nastop na domačem in tujem tržišču, izdatnejšo uporabo strokovnih znanj kot tudi razrešitev nekaterih aktualnih problemov v agroživilstvu, (n. pr. proizvodnja mesa). V obeh organizacijah pričakujejo, da bodo s skupnim planiranjem in z aktivnejšim združevanjem delovnih sredstev dosegali boljše učinke v medsebojnem poslovnem sodelovanju. Poslovodni odbor poslovne skupnosti bodo sestavljali člani kolektivnih poslovodnih organov obeh sozdov, znotraj skupnosti pa bodo za posamezna delovna področja imenovali posebne koordinacijske odbore. Nova poslovna skupnost bo delovala kot »odprta« organizacija, zato se bodo vanjo lahko vključevale tudi druge organizacije združenega dela s širšega celjskega območja.

J. K.

Prejeli smo

Borci o razmerah v občini

Predsedstvo občinskega odbora zveze združenj borcev NOV Velenje je na zadnji razširjeni seji obravnavalo med drugim tudi problematiko v zvezi s pokrivanjem izgube v Gorenju in v zvezi s tem sprejelo naslednja stališča. Z njimi je seznanilo tudi Andreja Marinca, predsednika slovenskih komunistov.

V težkih in zapletenih razmerah za hitrejše obvladovanje sedanjih težav si tudi borci in borčevske organizacije v Šaleški dolini prizadevamo, da bi z enotnim političnim delovanjem prispevali svoj delež k razreševanju nakopičenih problemov.

Razmere, kakršne vladajo danes v velenjski občini, so nas prisilile, da se pismeno obrnemo na vas in vas seznanimo z nekaterimi dejstvi, ki nas zelo vznemirjajo. Naše pismo nikakor ni znak demoralizacije borcev, temveč želja in hotenje, da bi čimprej rešili tiste probleme, ki nam grozijo ali pa že resno ovirajo naš nadaljnji družbeno-ekonomski razvoj.

Povedati moramo, da smo borci, komunisti in delovni ljudje v Šaleški dolini zelo zaskrbljeni zaradi težkih gospodarskih pa tudi političnih razmer, ki se čedalje bolj zaostrujejo predvsem zaradi vprašanja, kako pokriti velikanske izgube in izvesti sanacijo Gorenja. Splošno znano je, da o nakupu Körtinga v ZR Nemčiji niso odločali delovni ljudje Gorenja, pa tudi politične strukture v občini niso imele pri tm nobene besede. Za nakup te tovarne se je odločil ozek krog vodilnih ljudi iz Gorenja ob podpori nekaterih funkcionarjev v republiškem političnem vrhu. Danes, ko je Gorenje zaradi finančnih bremen pred stečajem, pa vso krivdo za nastalo stanje pripisujemo delovnim ljudem, ki naj bi zaradi tega nosili tudi levji delež bremena pri sanaciji Gorenja.

Moramo povedati, da smo borci že pred nakupom Körtinga opozarjali na tveganost te poslovne odločitve, pa smo bili s strani vodstva Gorenja zavrnjeni, češ nikar se ne mešajte v to stvar, saj ji niste odrasli. Vodstvo Gorenja je takrat ocenjevalo nakup Körtinga kot zelo dobro poslovno odločitev, s pomočjo katere bo zgrajen most med Jugoslavijo in ZR Nemčijo in ki bo omogočila izvoz našega znanja, samoupravljanja, kulture, športa.

Vsi se strinjamo s tem, da je treba čimprej rešiti vprašanje sanacije Gorenja in mu zagotoviti nadaljnji razvoj, ne moremo se pa strinjati s predlogom tako imenovanih nosilcev sanacije Gorenja, ki so predvideli, da naj bi kar dve tretjini nepokritih obveznosti Gorenja iz letošnjega leta (22 milijonov dolarjev) prevzela velenjska banka skupaj s Splošno banko Celje. Kazen za nepravilne poslovne odločitve Gorenja v preteklosti naj bi torej nosili v glavnem delovni ljudje združenega dela velenjske občine, ki so bili že doslej prikrajšani v možnostih nadaljnjega razvoja, saj je morala velnjska banka usmerjati svoj razpoložljivi denarni potencial predvsem v kreditiranje Gorenja. Poleg tega bi se združeno delo velenjske občine moralo odpovedati tudi svoji lastni banki; nosilci sanacije Gorenja so namreč predvideli tudi združitev velenjske in celjske banke v eno banko kot sestavni del predlagane variante za pokrivanje izgube. Vsega obsojanja so vredni tudi postopki ob sanaciji Gorenja in integraciji bank. Medtem ko s ozke delovne in strokovne skupine ukvarjajo s temi vprašanji in nakazujejo izhod iz nastalega stanja, se za mnenje delovnih ljudi nihče ne zmeni. Ali ne bi bilo prav, da bi o tako pomembnih vprašanjih, kot so nadaljnja perspektiva Šaleške doline, spregovorili in povedali svoje mnenje predvsem delovni ljudje, ki tu živijo in delajo, ne pa odtujene politično-izvršilne strukture, ki s borijo za družbeni kapital in svoje delovanje prikrivajo s plaščem samoupravljanja?!

Ob tem moramo kar najostreje obsoditi tudi vsebino dopisa Medobčinskega sveta ZKS Celje z dne 16. 11. 1984 (ki je v bistvu anonimka, ker sploh ni podpisan od odgovornega človeka), ki komunistom diktira, kako naj se vedejo v političnih aktivnostih ob sanaciji Gorenja in integraciji bank in jim prepoveduje postavljati vprašanje odgovornosti za izgube v nakupu in poslovanju Körtinga. Borci smo mnenja, da je vprašanje odgovornosti za to polomijo treba razčistiti in krivce kaznovati.

Sedanji postopki okoli sanacije Gorenja nas močno spominjajo na EKK in njegovo likvidacijo, s katero smo storili nepopravljivo družbeno škodo, tako Šaleški dolini, kot celotni slovenski družbeni skupnosti. Nepremišljeno smo likvidirali program, ki je pomenil osnovo za razvoj kemične industrije v Sloveniji. Tako kot danes v zvezi z Gorenjem je tudi takrat padla odgovornost za družbeno škodo, nastalo pri likvidaciji EKK, na delovne ljudi Šaleške doline, čeprav so odločitev o likvidaciji tega programa sprejeli v republiškem političnem vrhu. Rečii moramo, da je bil to hud udarec za Šaleško dolino, ki je potem dolgo časa v svojem razvoju stagnirala zaradi iskanja novih programov za predelavo lignita (termoelktrarne).

Slišimo očitke, da smo borci preveč občutljivi in kritični do nepravilnosti v naši družbi. Prav gotovo ne moremo biti ravnodušni do pojavov, ki hočejo razvrednotiti vse tisto, za kar smo se borili in kar smo soustvarjali v desetletjih po vojni. Spominjamo se, koliko težkega pionirskega dela in truda pa tudi osebnega samoodpovedovanja je bilo treba, da smo zgradili Velenje in postavili čvrste temelje za gospodarski in družbeni napredek velenjske občine. Zato se danes res ne moremo strinjati s takšno politiko, ki bi hotela vse to likvidirati. Borci in borčevske organizacije v Šaleški dolini se ne ukvarjamo samo s preteklostjo in s svojimi notranjimi problemi, temveč se živo zanimamo tudi za tekoče družbene in gospodarske probleme, ki nas sami od sebe silijo, da aktivno posežemo v dogajanja povsod tam, kjer je to potrebno.

Tako smo na predsedstvu naše občinske borčevske organizacije že nekajkrat obravnavali problem Gorenja in sklenili, da vas seznanimo z nepravilnostmi, ki potekajo okoli sanacije te organizacije združenega dela. Ugotavljamo namreč, da še vedno obstaja velik razkorak med tolikokrat deklariranimi načeli samoupravljanja, demokratičnimi pravicami in svoboščinami in dejansko stvarnostjo.

Želimo, da bi z našo dobronamerno kritiko prispevali svoj delež pri nadaljnji graditvi naše družbe in pri iskanju najboljših poti pri premagovanju sedanjih nakopičenih težav.

Predsedstvo
OO ZZB NOV Velenje

Zamenjava osebnih izkaznic gre h koncu

Akcija zamenjave starih osebnih izkaznic za nove se počasi izteka. Rok za zamenjavo je bil sicer že 12. oktobra, toda še vedno nekateri občani te svoje dolžnosti niso opravili.

„Res je, da jih ni prav veliko, toda to kaže na njihovo neodgovornost. Ta se je še posebno izkazala nekaj mesecev pred iztekom roka, saj so se na hodnikih upravnega organa vile dolge vrste, v njih pa so čakali nervozni in nezadovoljni občani", nam je povedal načelnik oddelka za notranje zadeve pri Skupščini občine Velenje.

Zamenjava starih osebnih izkaznic je trajala skoraj štiri leta in v tem času so v Velenju zamenjali 27 tisoč teh dokumentov. Ocenjujejo pa, da te svoje dolžnosti še ni opravilo nekaj več kot 500 občanov.

mkp

titovo velenje PAKA
turizem
gostinstvo
propaganda

Cenjene goste vabimo na VESELO SILVESTROVANJE v naših lokalih:

V hotelu PAKA bomo za vas pripravili pester Silvesterski menü za 2.200 din. Na željo skupine gostov bomo pripravili jedila po želji gostov (ruski bufe). Za zabavo v najdaljši noči leta bo skrbel ansambel **JOŽETA KREŽETA** s pevko z zabavno, klasično in narodno zabavno glasbo.

Posebej organiziramo tudi zabavni program.

ZA GOSTE, KI BODO SILVESTROVALI Z NAMI PRIPRAVLJAMO PRIJETNO PRESENEČENJE.

Rezervacije in informacije prejema recepcija hotela Paka, tel. 853-351.

KAJUHOV DOM ŠOŠTANJ — gostilna s prenočišči pa bo za vas pripravil zanimiv silvesterski menü samo za 1.700 din.

Za zabavni program bo poskrbel ansambel BREZNIK z zabavno in narodnozabavno glasbo.

Rezervacije in informacije po telefonu: 881-356.

ZA CENJENI OBISK SE PRIPOROČAMO!

V IMENU NAŠEGA KOLEKTIVA VAM ŽELIMO SREČNO 1985!

„NAŠ ČAS, glasilo Socialistične zveze delovnega ljudstva, izdaja Center za informiranje, propagando in založništvo, cesta Františka Foita 10.

„NAŠ ČAS" je bil ustanovljen 1. maja 1965; od 1. januarja 1973 je izhajal kot štirinajstdnevnik „Šaleški rudar", kot tednik pa izhaja „Naš čas" od 1. marca 1973.

Uredništvo: Stane Vovk — odgovorni urednik (direktor in glavni urednik), Bogdan Mugerle, Janez Plesnik, Tatjana Podgoršek, Boris Zakošek, Mira Zakošek in Milena Krstić-Planinc (novinarji).

Izhaja ob četrtkih.

Sedež uredništva in uprave: Titovo Velenje, cesta Františka Foita 10, telefon (063) 853-451, 854-761, 855-450, 856-955. Brzojavni naslov: Informativni center Velenje.

Cena posameznega izvoda je 17 dinarjev. Letna naročnina za individualne naročnike je 720 dinarjev (na mesec 60 dinarjev), za tujino 1530 dinarjev.

Žiro račun pri SDK, podružnica Titovo Velenje, številka 52800-603-38482.

Grafična priprava, korekture, tisk in odprema: ČGP Večer Maribor.

Nenaročenih rokopisov in fotografij ne vračamo.

Za „Naš čas" se po mnenju sekretariata za informacije izvršnega sveta Skupščine SR Slovenije, številka 421-1/72 od 8. februarja 1974 ne plačuje temeljni davek od prometa proizvodov.

Letna programska seja občinske konference SZDL, Velenje

Nadzorna vloga SZDL je premalo uveljavljena

Iz referata predsednice OK SZDL Nade Zavolovšek -Hudarin

Na programski konferenci občinske konference je predsednica Nada Zavolovšek Hudarin izpostavila predvsem najaktualnejša in nedorečena vprašanja, ki jih skušamo reševati, pa smo nekako neučinkoviti. Opozorila je, da mnogih nalog, ki si jih je zadala občinska konferenca SZDL v lanskem letu, nismo uresničili, za kar nosijo odgovornost vsi frontni deli.

Predsednica OK SZDL Velenje, Nada Zavolovšek — Hudarin

AKTIVNOST ORGANIZACIJ JE ODVISNA OD VODSTVA

V svojem referatu je Nada Zavolovšek Hudarin ugotavljala, da krajevne konference SZDL v naši občini zelo različno delujejo, to pa je odvisno predvsem od ljudi, ki jih vodijo. Kjer te družbeno politične organizacije dobro delajo, je razvito tudi družbeno politično življenje. Opozorila je, da so tudi v naši družbeno politični skupnosti krajevne organizacije, ki delajo kampansko. V takšnih primerih je treba delo poživiti in organizacije na novo organizirati. Poudarila je, da je občinska konferenca najvišji politično frontni organ v občini, podobno kot krajevne konference po krajevnih skupnostih. To je poudarila zato, ker mnogokrat ugotavljamo, da tega ne razumemo ali nočemo razumeti v mnogih okoljih in vse prevečkrat se mnogi sprašujejo zakaj se Socialistična zveza vtikuje v stvari, ki ji niso mar. »Zato je naša prva naloga,« je poudarila, »da osvestimo posamezne subjekte v OZD, samoupravne interesne skupnosti, pa tudi DPO, društva in družbene organizacije, da smo prvenstveno odgovorni, da bo v občini več odgovornega javnega dela, več demokratičnosti, s tem pa več odzivanja na vprašanja ljudi.«

V svojem referatu je Nada Zavolovšek Hudarin ugotavljala, da imamo še posebej v posameznih ozdih, pa tudi v nekaterih društvih in klubih preveč v ozke kroge zaprtih tem. Vso politično dejavnost pa moramo nujno čimbolj razgrniti med občane, da v praktičnem političnem delovanju konkretno spoznajo, da so nosilci te politike, ne pa samo spremljevalci družbenopolitičnih in družbeno ekonomskih dogodkov ter akcij. Da bomo to dosegli ni dovolj, da se v posameznih okoljih borijo za neko poslovno politiko . . . hkrati pa ne želijo upoštevati sugestij okolja. Ko pa ravno zaradi tega pride do težav iščejo krivce med tistimi, ki v fazi dogovarjanja niso bili željeni. Prav bi bilo, da bi včasih našli posamezni ozdi, sisi in tako dalje tudi pot do zborov krajanov, delavskih svetov, delegacij, kjer bi razgrnili nadaljnji razvoj in probleme s katerimi se srečujejo.

PREMALO INFORMACIJ

Na konferenci je govorila tudi o problemih gospodarstva, ki jih prav vsi čutimo, ob tem pa menili, da ni prav, da zaradi pomanjkanja informacij večina ljudi nemo spremlja probleme, pa čeprav je jasno, da bi bilo več motiviranosti za aktivistično delo, če bi bili bolj seznanjeni s sanacijo Gorenja in tako dalje. Opozorila je, da ljudi seznanjamo zgolj z dejstvi, ne zavedamo pa se, koliko rešitev in pobud ponujajo ljudje na terenu. Prav zato je menila, da je treba, da v prihodnje z ozdi, zlasti večjimi, s skupnimi močmi razrešujemo problematiko, saj je jasno, da nam le enotno in usklajeno delo prinaša boljši jutri. Prav tako pa je treba tudi vse delavce v upravnih organih, strokovnih službah, bankah, izvajalskih organizacijah itd, opozoriti, da bodo imeli drugačen odnos do krajanov — bolj življenski, bolj človeški.

BOLJ UVELJAVITI NADZORNO FUNKCIJO

Poudarila je tudi, da moramo bolj uveljaviti nadzorno funkcijo SZDL, ki mora sproti in odgovorno spremljati delo skupščin, izvršnih organov, upravnih organov in DPO in pa tudi uspešnost vodstvenih in vodilnih kadrov.

Govorila je tudi o samoupravljanju v krajevni skupnosti, ki še ni povsem zaživelo. Tudi povezava KS in ozdi ni zadovoljiva. Predvsem pa ne moremo reči za vse krajevne skupnosti, da bi se občani povezovali in združevali v organizirano družbeno politično akcijo glede reševanja življenjskih vprašanj inusmerjanja družbenega razvoja znotraj socialistične zveze. Nada Zavolovšek Hudarin meni, da bomo to stanje presegli, če bodo DPO začele delovati v tistih okoljih, kjer delujejo in če bodo DPO s svojo specifično družbeno vlogo in svojo družbeno individualnost ohranile, hkrati pa s svojimi akcijami in vplivom krepile akcijsko enotnost vseh naprednih sil v okviru SZDL, kjer je lahko mesto usklajevanja in mesto dogovora za nadaljno akcijo DPO.

Govorila je tudi o mladih, ki ne smejo ostati izven SZDL. Ti se sicer dokaj dobro vključujejo v delo v krajevnih skupnostih, vendar jih je premalo opaziti kot organizirano politično silo. Bolj bi morali biti mladi odločni pri razreševanju gospodarskih težav, brezposelnosti, problematiki šolstva itd.

Na sploh se bomo morali bolj zavedati, da so družbene organizacije in društva pomembni in nepogrešljivi sestavni deli množične frontne organizacije, žal pa so ti vanjo pogosto le formalno vključeni.

RACIONALIZIRATI DELEGATSKI SISTEM

V preteklosti je namenila socialistična zveza vso pozornost ustvarjanju političnih pogojv za razvoj delegatskih odnosov. Ob tem pa bo, kot je dejala predsednica občinske konference SZDL, potrebno razmisliti o racionalizaciji delegatskega sistema, skrčiti števila delegacij ter združiti nekatere samoupravne interesne skupnosti. Spremeniti bi bilo treba samoupravne akte skupščin, da bodo seje redkeje in da bodo delegati obravnavali le najpomembnejše zadeve. Pri obravnavi gradiv bo treba okrepiti povezavo med krajevnimi konferencmi in občinsko konferenco SZDL, razmisliti pa bo treba tudi o možnosti uvedbe zamenljiv sestave družbeno političnega zbora občinske skupščine.

VSO POZORNOST PRIPRAVAM NA VOLITVE

Pri pripravah na skupščinske volitve leta 1986 bo treba upoštevati oceno delovanja delegatskega sistema v občini, stališča predsedstva RK SZDL o racionalizaciji volilnih postopkov in se že pred volitvami dogovoriti za organiziranost občinskega in delegatskega sistema. Odgovorneje je treba pristopiti k evidentiranju kandidatov za vodstva delovnih teles. Ob tem pa je posebej poudarila tudi, da ne w smemo sprejemati načela, ki ga nekateri vztrajno zagovarjajo, da morajo biti ključne funkcije zastopane po ozdih, ampak se boriti, da bomo dobili za najodgovornejše delegatske in družbene funkcije najboljše kadre.

V svojem referatu je Nada Zavolovšek Hudarin govorila še o sanaciji Gorenja ter tudi o prizadevanjih drugih ozdov v občini. Svoj referat pa je sklenila: **»Ob ugotovitvi, da se socialistična zveza vendarle krepi, moramo še posebej paziti, da bomo v nadaljnjem delovanju opredelili prioriteto nalog, kajti že sedaj se nam velikokrat dogaja, da na veliko govorimo o oblikah in metodah dela SZDL, ki jih ne povezujemo z reševanjem konkretnih problemov, ki zahtevajo demokratično izmenjavo mnenj, usklajevanje različnih interesov in skupnega iskanje rešitev. Najti pot do ljudi ni lahka naloga. Vendar pa edina alternativa za uresničevanje koncepta socialistične samoupravne demokracije.**

Vsem, ki menijo, da smo v brezizhodnem položaju in da ni mogoče izvajati začrtanih nalog, moram reči, da mnoge KK SZDL, vaški odbori, sveti, koordinacijski odbori, pa tudi posamezne delegacije, delujejo vzorno, zato so tudi rezultati vzpodbudni. Zato prenesimo njihove izkušnje v svoja okolja, ne pa že v naprej zmajevati z glavo.«

Na letni programski seji občinske konference SZDL Velenje — bila je v torek prejšnji teden, so delegati najprej sprejeli poročilo o delovanju SZDL in njenih organov v enoletnem obdobju, ki smo ga objavili že v prejšnji številki, na seji pa je imela uvodni referat o tem ter o nadaljnjih nalogah predsednica občinske konference SZDL Nada Zavolovšek Hudarin.

Vsi organi občinske konference bodo na podlagi sprejetih programskih usmeritev naredili svoje delovne programe. Prav tako je konferenca določila predsedstvo občinske konference oziroma njene organe, da na osnovi analize obstoječega stanja na področju organiziranosti in delovanja samoupravnih interesnih skupnosti pristopijo k konkretni akciji za učinkovitejšo organiziranost interesnih skupnosti.

Iz razprav

Četrti samoprispevek

V Šaleški dolinii se izteka tretji samoprispevek, ki je omogočil bistven napredek na področju družbenega standarda. In prav v tem obdobju je pred nami vprašanje, kako naprej. Zato ni čudno, da so že na posameznih programskih sejah krajevnih konferenc SZDL razmišljali, da bi kljub temu, da težimo, da bi razbremenili osebne dohodke delavcev, vendarle tudi v naslednjih petih letih pridobili pomembna sredstva za nadaljnji razvoj. Tudi na programski seji občinske konference SZDL so spregovorili o tem vprašanju. Razpravo o tem je imel Tone Šeliga. Med drugim je dejal: »Smo v čudnem protislovju, ko stvarne potrebe daleč presegajo dohodkovne zmožnosti združenega dela.

Nominalno smo s sedanjim samoprispevkom zbrali več kot smo predvidevali leta 1979, žal pa zaradi inflacije oziroma podražitev nismo uspeli dokončati vseh zastavljenih nalog. Pred nami so dileme, kako naprej. Manjka sredstev prav za tiste naloge, ki so v največjem interesu primestnih in vaških krajevnih skupnosti. In ne samo to. Gre za na videz drobne naloge, njihova uresničitev pa pomeni bistveno izboljšanje življenjskih pogojev v teh krajevnih skupnostih.

V pretežnem delu krajevnih skupnosti so se vodstva ob pripravi novih srednjeročnih načrtov že odločila, glede na velike težave, da gredo v četrti samoprispevek. Zavedajo se, da v samoupravnih interesnih skupnostih ne bo mogoče zbrati dovolj denarja za razrešitev obstoječih težav.

V nekaterih krajevnih skupnostih, kjer je večina komunalnih problemov rešenih, pa kolebajo. Težko opredelijo skupne in primarne naloge, čeprav so tudi tu problemi zelo veliki, zlasti so kričeči na področju osnovnega šolstva.

Tudi na programski konferenci občinske konference SZDL so delegati menili, da bomo morali tudi v naslednjih petih letih s pomočjo samoprispevka reševati najpoglavitnejše probleme na ta način. Podprli so razmišljanje, da bi se vsaka krajevna skupnost odločala, za svoj referendumski program. Ta program naj bi zajemal le tiste naloge, ki kasneje ne bodo dodatno obremenjevala dohodka ozd oziroma skupne in splošne porabe.

Prav gotovo bi morali vztrajati na spoštovanju celovite stanovanjske in komunalne gradnje.

Celodnevna šola

V velenjski občini smo bili med prvimi, ki smo uvedli celodnevno obliko osnovne šole. Dolgo smo vztrajali in si prizadevali, da bi jo obiskovalo kar največ otrok. »Danes vemo,« kot je dejala v uvodnem referatu predsednica občinske konference SZDL, »da moramo žal od te oblike organizacije pouka, odstopiti za nekaj let, kajti ob tako velikem številu otrok nam grozi dvoizmenski pouk na vseh šolah v Titovem Velenju. Seveda pa moramo napeti vse sile, da bi v osnovnih šolah popolnoma uveljavili tiste elemente celodnevne osnovne šole, ki so se pokazali kot kvaliteten premik v življenju in delu osnovne šole.

Kljub temu pa bomo morali začeti z akcijo za izgradnjo nove osnovne šole.«

Preveč nestvarnih želja

Vane Gošnik se je dotaknil nekaterih dilem s področja kulture. Pri načrtovanju kulturnega razvoja se srečujemo z preveliko inertnostjo, ki je seveda pogojena z indeksiranjem sredstev skupne porabe, vendar pa ne le s tem: preveč se srečujemo le z nekakšnim podaljševanjem sprejetih trendov v vsebinskem in materialnem smislu. V vsebinskem se to kaže predvsem v favoriziranju obstoječih kulturnih dejavnostih in premajhni odprtosti za sproščanje ustvarjalnih pobud, ki nastajajo izven institucionalnih okvirjev pa tudi znotraj njih. V materialnem smislu pa se to dejstvo kaže v vse prevečkrat nerealnih željah, ki največ pozornosti namenjajo širjenju materialne podlage. To sicer tudi v današnjih razmerah ni nujno slabo. Problem je v tem, ker pri uresničevanju takšnih želja pozabljamo na vsebino oziroma ji namenjamo občutno manj energije, časa in pozornosti. Opozoril je tudi, da je problemska konferenca o kulturi med svoje sklepe zapisala tudi potrebo, da je potrebno za kulturne namene odpirati obstoječe prostore (atriji, podhodi, šolske avle itd), ki praktično ne zahtevajo nobenih vlaganj, vendar pa na tem področju nismo naredili skoraj nič. Poudaril je, da je ljubiteljska dejavnost še vedno preveč na obrobju kulturnih dogajanj v občini, pa čeprav lahko največ prispeva kulturnemu utripu občine, k njegovi kulturni podobi. **Tudi sklepa problemske konference o kulturi, da je treba kulturno vzgojo posredovati v vseh možnih in dostopnih oblikah, torej tudi z urejenostjo izložb in vitrin, razstavljanja in prodaje spominkov itd., še nismo uresničili.** Ob preselitvi nove glasbene šole iz doma kulture v Titovem Velenju ne bi smeli pozabiti na poglavitni motiv zaradi katerega je do gradnje novega objekta sploh prišlo: to je sprostitev prostorov v domu kulture za potrebe zveze kulturnih organizacij. S preselitvijo glasbene šole bo dana možnost, da bo dom kulture bolj polnokrvno zadihal kot središče kulture, ki bo povezovai različne kulturne dejavnosti v okviru določenih skupnih akcij. V razpravi se je zavzel tudi, da se je treba končno opredeliti do filmske dejavnosti v občini, ki ji tudi posvečamo premalo ustvarjalne pozornosti.

Svojo razpravo pa je začel z razmišljanjem v zvezi s tako imenovanom indeksiranjem skupne porabe, »ki je usklajevanje interesov na skupščinah interesnih skupnosti, pripeljalo v položaj, ko se uporabniki odločajo le o potrditvi ali zavrnitvi dovoljene rasti sredstev. Kot vemo pa velja za družbene dejavnosti selektiven pristop v katerem imata zdravstvo in izobraževanje prednostno mesto. Toda pri govorjenju o prednostih ponavadi razumemo, da bi se del sredstev iz ostalega dela družbenih dejavnosti prelival v ti dve, pozabljamo pa, da že danes prav za ta dva sektorja namenjamo več kot 80 odstotkov vseh sredstev za skupno porabo.«

Uspešni kljub skromni podpori

O delu društev, konkretno planinskega društva Titovo Velenje je spregovoril Mirko Žolnir. Dejal je, da o neučinkovitosti in malodušju v njihovem društvu ni mogoče govoriti, saj v različnih komisijah in sekcijah ter v upravnem odboru, brezplačno in prizadevno dela okoli 100 ljudi, zadnja leta pa vključujejo približno 2000 članov. Kot najbolj množična telesno kulturna organizacija v občini predstavljajo 29,9 odstotkov vseh športnikov, koristijo pa manj kot en odstotek sredstev OTKS. Vse to pomeni, da vlagajo dosti lastnih sredstev, časa in prostovoljnega dela v delo in razvoj društva. Dosedanji obseg bodo obdržali kljub skromni podpori, kot je poudaril, ozd in ne izvajanju portoroških sklepov s strani OTKS. In sicer zato, ker čutijo odgovornost do članstva in družbenih dejavnikov, njihovi programi so odraz stvarnih in kadrovskih možnosti z jasno zastavljenimi ter dosegljivimi cilji, ker zavedajo koristi športnega delovanja za zdravje in odpornost delovnih ljudi itd.

Nujno celovito planiranje

Nekaj besed o sistemu družbenega načrtovanja je spregovoril delegat Bruno Zagode. **Poudaril je nujnost celovitosti planiranja, ki vključuje vsa področja človekovega delovanja: gospodarskega, sociološkega in prostorskega. Opozoril je na naloge, ki jih imajo temeljni nosilci planiranja in še posebej opredelil naloge krajevnih skupnosti. Pri vsem tem pa Socialistična zveza delovnega ljudstva prevzema skupaj z gospodarsko zbornico in sindikati nalogo usklajevalca družbeno politične dejavnosti pri oblikovanju načrtov.** Omogočiti je namreč potrebno, kot je poudaril, da se vsi različni interesi nosilcev planiranja neposredno izražajo in usklajujejo že v procesu priprave planskih dokumentov. Poudaril je, da spremljanje priprave planskih dokumentov ne teče tako kot bi moralo, kar kaže, da se še premalo zavedamo, da je družbeni plan naš plan, prikaz naše prihodnosti in da mora zato biti takšen tudi pristop k njegovi izdelavi.

Predsedstvo SZDL ne nosi odgovornosti

Na letni programski seji občinske konference SZDL Velenje so govorili tudi o odgovornosti predsedstva, organov frontnih delov in skupščine občine Velenje za vodenje postopka za evidentiranje in kandidiranje možnih kandidatov za predsednika in člane izvršnega sveta skupščine občine Velenje ter za njihovo volitev na seji skupščine občine Velenje.

Poročilo o tem, kako je potekalo evidentiranje možnih kandidatov in kako so bili oblikovani predlogi je na seji podala Nada Zavolovšek Hudarin. Po razpravi je konferenca ugotovila, da ni bilo niti vsebinske niti formalne napake, zato predsedstvo ne nosi nobene odgovornosti. Potrdili so tudi poročilo predsednice.

Imamo 162 društev

V velenjski občini je kar 162 različnih društev, o njihovi vlogi, problematiki in povezanosti s SZDL je spregovoril Martin Budna. **Društva so množično gibanje občanov polnih intuziazma, rezultati takšnega dela pa so vidni daleč izven občinskih meja. V njih občani sproščajo svoje ustvarjalne sile, nagnjenja, nadarjenost, tu se bolj kot kjerkoli drugje uveljavlja samoupravljanje kot način življenja in dela, kajti ravno tu se izgubijo vse razlike med ljudmi; vsi so le člane iste organizacije z enakimi hotenji. In vendar lahko rečem, da so družbene organizacije še vedno na obrobju družbenega zanimanja. Še vedno premalo upoštevamo, da je v njih tista prava družbena baza brez katere SZDL ne more biti množična fronta socialističnih sil.«**

Opozoril je tudi na problematiko nepovezanosti ali slabe povezanosti amaterskih in profesionalnih subjektov, ki delajo na istem področju ter na problem javnosti delovanja društev.

Tu gre kot je poudaril na eni strani za sorazmerno slabo obveščanje navzven, na drugi strani pa za slabo obveščanje članstva znotraj društev, še zlasti tam, kjer si ožja skupina prisvaja pravice odločanja mimo najširših razprav. Tudi kadrovska politika v društvih ni takšna kot bi morala biti. Hkrati pa je opozoril, »da preizkušenih kadrov ne upoštevamo dovolj pri kadrovski politiki v SZDL, še zlasti pa se jih premalo spominjamo takrat, ko bi jih morali za delo pohvaliti ali jim celo dati državno priznanje.« Svojo razpravo je končal z ugotovitvijo, da mora biti društvena dejavnost istočasno tudi dejavnost SZDL, saj je to tista najširša baza na kateri lahko gradimo in utrjujemo naše samoupravne odnose in da nikjer drugje ne znamo tako ceniti denarja kot v društvih.«

Zahteve mladih pogosto neupoštevane

Dušan Jeriha je v razpravi z naslovom, kdaj bi postala ZSMS dejanski izraz hotenj mladih, najprej opozoril, da slabšanje gospodarskega položaja delovnih ljudi in občanov posebno čutijo še mladi, saj se povečuje brezposelnost, v velenjski občini so bolj kot kjerkoli prisotne njihove stanovanjske težave, še vedno so neurejena podnajemniška razmerja — izkoriščanje mladih podnajemnikov . . .

»Neutemeljeno bi bilo pričakovati, da bodo mladi sami sposobni reševati vse nastale težave, vendar menim, da se Zveza mladine počasi vendarle razvija v organizacijo mladih, ki bo nekoč pri tem v večji meri uspevala, seveda v sodelovanju z vsemi ostalimi. V preteklem obdobju smo si zastavili za nalogo, da spodbudimo delo mladinske organizacije v šolstvu, kar nam je v večji meri tudi uspelo. Naša naslednja naloga je oživiti delo osnovnih organizacij v KS. Menimo, da bomo prav skozi dobro delo osnovnih organizacij spoznali resnične težave mladih ne upoštevajo, češ da se moranjimi uspešno sodelovali na vseh ravneh samoupravljanja.«

V razpravi je izpostavil tudi vzgojno funkcijo, ki jo ima mladinska organizacija, ki pa si jo različno razlagamo. »Tako si mnogi ZSMS zamislijo kot tisto organizacijo, ki bo množico mladih ljudi postavila v nekakšen položaj učencev, ki se bodo učili samoupravljanja, družbenopolitičnega dela in delovnih navad, samoupravljali in enakopravno sodelovali v družbenopolitičnem življenju, pa naj bi pozneje, ko bodo zrelejši. To naj bi bila »vzgojna« funkcija ZSMS.«

Menil je, da se pogostokrat zahteve mladih, poiskali prave naloge in z jo še veliko naučiti, da bodo razumeli zakaj dejansko gre, odriva se jih pri odločanju, potiska v neenakopraven položaj na mnogih področjih družbenega življenja. V takih razmerah postaja ZSMS transmisija drugih DPO in različnih vodstvenih struktur, postaja odvisna in nesamostojna in tudi skozi dejavnost se mlade postavlja v neenakopraven položaj.

Programske smernice

Programske smernice za delo SZDL v prihodnjem obdobju, bomo objavili v prvi številki Našega časa — prihodnje leto.

Med letno programsko sejo občinske konference SZDL

Peter Kariž

Inovatorstvu ustreznejše mesto v našem razvoju

V prejšnjih številkah našega tednika smo predstavili vse letošnje nagrajence s pete razstave inovacij občine Velenje, razen Petra Kariža, dipl. ing. arh., zaposlenega v Vegradovem tozdu Projektivni biro. Njegova inovacija je bila na področju raziskovalno-razvojne dejavnosti najbolje ocenjena in zato smo prispevek o njem prihranili za tole novoletno številko. Prihranili pa tudi zato, ker je pospeševanje množične inventivne dejavnosti ena od tistih pomembnih nalog, ki jim bomo morali tudi prihodnje leto in leta namenjati še večjo skrb, saj bi na tem področju naš razkorak za razvitim svetom ne smel postajati večji, ampak bi se moral in bi se lahko celo zmanjševal. Ali tako, kot je bilo rečeno ob otvoritvi inovacij v občini Velenje". Pospeševanje množične inventivne dejavnosti naj ne bo zgolj domoljubna želja, ampak mora postati realno spoznanje, da je na tem področju še veliko rezerv, ki jih dela in nagrajevanja inovatorjev možno sprostiti v smeri pozitivnih prispevkov k našemu nadaljnjemu razvoju."

Peter Kariž

Peter Kariž je na razstavi inovacij predstavil razvojno raziskovalno nalogo Butanske postaje in skladišča lahko vnetljivih tekočin, izdelana iz prefabriciranih betonskih elementov", kar pa je pravzaprav le del montažnega sistema, ki ga je avtor poimenoval Kanelura. V gradbeništvu inovacije doslej niso bile tako pogoste, kot bi v primerjavi z napredkom v drugih dejavnostih lahko pričakovali. Pri nas pa smo še zaostajali za tistim, kar se je v razvitem svetu že uveljavilo. Zato so inovacije in izboljšave na tem področju, kjer iščemo svoj prostor tudi na tujih trgih, zelo pomembne. Sistem Kanelure posega predvsem na tržišče pritličnih objektov sezonskega značaja. To je sistem montažnih elementov, vezanih na modularno mrežo. Sestavljivost omogoča pet osnovnih delov, ki jih je možno v različnih kombinacijah sestavljati v gotove objekte.

Ker je to tudi montažno demontažni sistem zagotavlja spremenljivost pri gradnji in po njej, ter dograjevanje ali zmanjševanje objektov, odvisno od potreb investitorja. Sistem je primeren za industrijsko proizvodnjo, ker pa je izdelava dokaj enostavna, je potrebno zelo malo instalacijsko obrtniških del. Omogoča tudi delo na zalogo, torej zaposlitev delavcev izven sezone, kar je za gradbena podjetja zelo pomembno. Tudi transport elementov je nezahteven, saj maksimalna teža ne presega 900 kilogramov.

S kanelurami (posebnimi gumijastimi vložki), ki so vstavljene v opaž je zagotovljen prijeten estetski učinek, kar je seveda nujno za uspešno uveljavitev na tržišču.

Sistem posega na področje gradenj sezonskih objektov, kot so plinske postaje, skladišča lahko vnetljivih tekočin in drugih nevarnih snovi, tovarniških in drugih ograj, sezonskih sanitarnih objektov, različnih kabin na kopališčih ali športnih objektih, primeren je za prodajne sezonske objekte, tržnice ter druge objekte sezonskega značaja.

Že prve postavitve so pokazale, da je sistem za kupce zanimiv, seveda pa bo potrebno še precej aktivnosti do njegove polne uveljavitve.

Petru Karižu to ni bila inovacija, ki jo je prijavil vendar pa prva odkar je zaposlen v DO Vegrad.

„Včasih", pravi, smo se tega lotevali precej neorganizirano, sedaj pa se je marsikaj spremenilo. Še vedno pa inovatorstvu ne posvečamo takšno skrb, kot si jo zasluži, oziroma kot bi jo glede na koristi, ki jih prinaša moralo imeti."

Kako res je to, dokazujejo spodbudni rezultati iz tistih delovnih kolektivov, kjer so se tega vprašanja skrbno lotili in kjer so imeli vodilni delavci za inovatorstvo posebno razumevanje. Zato bi bilo nujno, da to niso le izjeme, ampak del naše vsakdanjosti.

Jedro stabilizacije je v višji storilnosti, sodobni tehnologiji in sodobnih izdelkih te tehnologije. To pa brez znanosti ne moremo uresničiti. In tu ima tudi množična inventivna dejavnost svoje mesto.

B. Z.

Za delavce iz drugih področij

Tečaj slovenskega jezika

Glede na to, da pri nas živi in dela veliko delavcev iz drugih jezikovnih področij Jugoslavije, so si na Delavski univerzi v Titovem Velenju že nekaj časa prizadevali, da pripravijo zanje tečaje slovenskega jezika, vendar ni bilo pravega odziva. Tudi letošnje šolsko leto so razpisali takšen tečaj, na katerega pa se je prijavilo 13 slušateljev, to pa je skupina, ki je primerna za takšno izobraževanje.

Tečaj bo trajal šestdeset šolskih ur in sicer enkrat na teden po štiri ure. Če bo dovolj zanimanja vse kaže, da tako bo — pa bodo pripravili tudi nadaljnji tečaj slovenskega jezika.

Ob našem obisku je bilo za slušatelji tega seminarja že približno polovico ur. Prav vsi pa so bili nad tovrstnim izobraževanjem navdušeni.

Nevenka Martinovič živi v Titovem Velenju eno leto, sem pa je prišla iz Tuzle. Zaposlena je kot kemijski tehnik v Gorenju. **»Glede na to, da nameravam tukaj ostati,«** je dejala. **»je nujno, da se naučim slovenščine. Na takšen način mi bo to seveda najhitreje uspelo«.**

Podobnih misli je tudi **Zoran Ivanovič**, ki je prišel v Titovo Velenje pred štirimi meseci, dela pa v Gorenju kot pravnik. Za uspešno delo mu je seveda zananje slovenščine nujno potrebno.

Biserka Prpič govori dobro slovensko, saj živi v našem mestu sedem let. Pa vendar se je odločila, da se vpiše v to izobraževalno obliko. Dela namreč kot defektologinja v vzgojno-varstvenem zavodu, prej pa je bila vzgojiteljica na Centru srednjih šol. **»Zavedam se, da moram govoriti z otroci pravilno, zato sem se tudi odločila, da obiskujem ta seminar,«** nam je povedala. Zaupala pa nam je tudi, da si doslej še nikoli ni upala, da bi si pisala priprave v slovenščini, od kar pa obiskuje ta seminar, ji je to uspelo.

Dušanka Založnik pa je o tečaju slovenskega jezika takole zapisala: **»Človeške usode se zelo prepletajo. Življenje bogatijo najrazličnejše vrednote, ki jih poraja prav ta prepletenost. Razumevanje pomena teh vrednot pa je odvisno od znanja jezika kot temeljnega sredstva človeškega sporočanja.**

To spoznanje mi je bilo vodilo, ko sem pred leti prišla v ta prelepi kraj in sem se začela učiti slovensko. Razveselila sem se vabil za tečaj slovenskega jezika, vendar je bilo to veselje kratkotrajno, saj tečaja ni bilo.

Ker se zavedam, da znanje, pravilna uporaba jezika in negovanje njegovih lepot, pomeni skoraj umetnost, sem se prijavila na tečaj. Moja želja, da izpopolnim znanje slovenščine, se je nekaterim zdela čudna, nekateri pa so me še bolj spodbudili.

Slušatelji tečaja slovenskega jezika

Danes, po nekaj ur učenja, mi ni žal, saj sem v tem, sicer kratkem času, zvedela veliko pomembnega in za lepo izražanje in pravilno uporabo jezika nepogrešljivega.

Triurni pouk zbuja v mojem srcu tudi nepopisna mladostniška čustva, saj me vzdušje in razumevanje kot tudi vzgojno izobraževalni pristop kar prevzema in vzbuja žalost zaradi neuresničenega življenjskega cilja — učiti druge.

Lepo je nositi v sebi takšne občutke, še lepše pa je spoznanje, da si se naučil nekaj življenjsko pomembnega.«

Čeprav tečaj slovenskega jezika še ni končan, lahko že sedaj zapišemo, da bo uspel. Začetek je bil izredno težak, saj kljub prizadevanjem na Delavski univerzi doslej še niso uspeli organizirati tovrstnih izobraževalnih oblik. Upajmo, da je led vendarle prebit in da bodo tem trinajstim slušateljem sledili še mnogi drugi.

M. Z.

Same izdelale igrače

Vzgojiteljice so dolžne pripravljati že po svoji poklicni dolžnosti otrokom drobne radosti, ki jim polepšajo njihov vsakdan. To terja od njih seveda veliko prizadevanj, za kar smo jim starši seveda hvaležni.

Mnoge vzgojiteljice pa so pripravljene za otroke narediti še veliko več kot zahtevajo od njih poklicne dolžnosti. To se še posebej kaže v času pred novim letom, ko si prizadevajo, da bi bilo novoletno praznovanje kar najlepše. Mnoge pa so v teh dneh zbrale kopico materiala, blaga, volne, sklicale popoldne mamice in se skupaj z njimi lotile dela. Izdelale so zares lepe in zanimive igračke, ki jih bo otrokom podaril dedek Mraz. Najbrž ni treba posebej poudarjati, kako so takšne oblike dela tudi sicer koristne tako za vzgojiteljice kot mamice. Ob delu se namreč sproščeno pogovarjajo, seveda o svojih otrocih. Tako izmenjajo izkušnje, vzgojiteljice pa jim na povsem nevsiljiv način podajo tudi kakšen vzgojni nasvet.

Vse vzgojiteljice, ki so bile v teh prednovoletnih dneh pripravljene žrtvovati svoj prosti čas, zato da so skupaj z mamicami izdelale izgrače za otroke, je treba posebej pohvaliti. Sicer pa jim bo gotovo v največje zadovoljstvo, veselje otrok, ko bodo prejeli zares izvirne igrače. Še posebej pa velja pohvaliti Romano Justin (vrtec Luka) pa številne mamice, ki so vse od oktobra vsak torek popoldne šivale igrače in nastalo je zares pravo bogastvo čudovitih igrač.

Mamice z vzgojiteljico Romano Justin med delom

Kuharski tečaji

Delavska univerza v Titovem Velenju je to šolsko leto pridobila sodobno učilnico gospodinjskega pouka, ki jo že s pridom izkoriščajo. Pod vodstvom Angele Vutkovič se zbirata po dvakrat tedensko v njej dve skupini deklet in žena, ki se želijo naučiti kar najbolje kuhati.

Tečaj bo trajal 60 šolskih ur, na njem pa bodo spoznali in tudi praktično preizkusili okoli 300 receptov. To so preprosti in poceni recepti — skratka, takšni, ki jih bodo lahko slušateljice s pridom uporabile pri vsakodnevni kuhi. Predavateljica si prizadeva, da bi vse, ki so se odločile, za obisk tečaja naučila, kako je mogoče poceni pripraviti kar najbolj raznoliko in zdravo hrano.

Pripraviti se bodo naučile okoli 300 jedi

CSŠ Center srednjih šol TITOVO VELENJE neom.sol.odgovornost

CENTER SREDNJIH ŠOL TITOVO VELENJE SREDNJA ELEKTRO, KOVINARSKA IN RAČUNALNIŠKA ŠOLA

razpisuje naslednje 80-urne

JEZIKOVNE TEČAJE

s pričetkom v februarju 1985:

1. NEMŠKI JEZIK 2
2. ANGLEŠKI JEZIK 1
3. ANGLEŠKI JEZIK 3

Informacije v tajništvu TOZD Srednja elektro, kovinarska in računalniška šola ali po telefonu št. 853-181.

Sprejemamo tudi prijave za otroške tečaje nemškega jezika, ki se bodo pričeli septembra 1985.

REK Elektrostrojna oprema

n. sol. o., Preloge, p. Velenje

REK Elektrostrojna oprema
Preloge
n. sol. o. Preloge
63320 TITOVO VELENJE

Elektrostrojna oprema smo mlada in ambiciozna delovna organizacija, katere proizvodni program zajema rudarsko opremo: samohodno hidravlično podporje, transportne naprave, verižne transporterje, tlačne transporterje, drobilice in drugo opremo za rudnike, termoenergetske objekte in luke.

Za realizacijo dolgoročno opredeljenih nalog, komisija za delovna razmerja DSSS v skladu z nepokritimi potrebami iz leta 1983, letnim planom kadrov v letu 1984 in fluktuacijo v letu 1984,

OBJAVLJA

prosta dela in naloge s posebnimi pooblastili:

1. vodja gospodarskega sektorja
— za 4 leta (ni relekcija) z možnostjo ponovnega kandidiranja

Pogoji:
— dipl. ekonomist
— 5 let delovnih izkušenj
— pasivno znanje enega svetovnega jezika
— predložitev razvojnega programa

2. vodja pravne službe

Pogoji:
— dipl. pravnik
— pravosodni izpit
— 3 leta delovnih izkušenj

3. vodja oddelka „SHP"

Pogoji:
— visokošolska izobrazba strojne smeri
— strokovni izpit po zakonu o rudarstvu
— predhodna praksa

4. rudarski tehnolog

Pogoji:
— visokošolska izobrazba rudarske smeri
— strokovni izpit po zakonu o rudarstvu
— znanje tujega jezika

5. konstrukter projektant rudarske mehanizacije (2)

Pogoji:
— dipl. ing. strojništva
— zaželjena predhodna praksa

Komisija za delovna razmerja TOZD Elektro obrati objavlja naslednja prosta dela in naloge:

1. vzdrževalec telefonskih central in omrežij

Pogoji:
— KV, VKV delavec elektro stroke
— 3 leta delovnih izkušenj

2. Stikalničar

Pogoji:
— KV delavec elektro stroke
— 2 leti delovnih izkušenj.

Izbranim kandidatom nudimo dobre delovne pogoje, možnost urejanja stanovanjskega problema ter nagrajevanje po Pravilniku o delitvi OD.

Kandidati se naj v roku 15 dni prijavijo na naslov: Kadrovska služba DO ESO, Preloge br. št. pošta 63320 Titovo Velenje, komisiji za delovna razmerja DSSS in TOZD EO.

Kandidati bodo v roku 30 dni po opravljeni izbiri obveščeni.

V DO ESO potrebujemo več:
— KV ključavničarjev
— KV rezkalcev
— KV strugarjev
— KV kleparjev
— KV elektroinstalaterjev telekomunikacij
— KV vodovodnih instalaterjev
— KV toplovodnih instalaterjev
— KV izolaterjev

zato vse zainteresirane vabimo k sodelovanju.

Srečno!

Krajevna skupnost Konovo

Složni in enotni do mnogih pridobitev

Ne bomo se prav nič zmotili če napišemo, da krajevna skupnost Konovo beleži v zadnjih letih največji in najhitrejši razvoj v Šaleški dolini. Da znajo Konovčani oplemenititi vsak dinar, dokazujejo tudi mnoge pridobitve.

Bogat in težak program tretjega samoprispevka so krajani ob izteku letošnjega letaskoraj povsem uresničili. To so ugotovili tudi na nedavnem zboru krajanov. **„Dela je bilo v tem času resnično zelo veliko. Iz programa drugega referenduma nam je ostalo dokončanje izgradnje doma krajanov s trgovino, v tretjem samoprispevku pa smo načrtovali modernizacijo cest, razširitev telefonskega omrežja, napeljavo vodovoda za šest gospodinjstev,"** je naštel naloge predsednik skupščine krajevne skupnosti Konovo Stane Divjak.

Tako imajo sedaj Konovčani dom krajanov, ki še nima uporabnega dovoljenja, modernizirali so približno kilometer in pol krajevnih cest, 80 gospodinjstev je dobilo letos telefon, vodovodno omrežje na Mravljakovem vrhu pa so usposobili in predali upravljalcu. Največji zalogaj in breme, tako finančno kot tudi organizacijsko, je bila izgradnja toplovodnega omrežja. Naložba je vredna 170 milijonov dinarjev. Lani so zgradili sekundarni del, približno sedem kilometrov vodov, letos so se lotili primarca s šestimi podpostajami. Konovčani so znani po pridnem vihtenju krampov in lopat. Samo pri izgradnji vročevoda so porabili 90 tisoč udarniških ur, za izgradnjo doma, modernizacijo cest in razširitev telefonskega omrežja pa kar 224 tisoč 800. **„Samo s prostovoljnim delom pri izgradnji toplovoda smo prihranili z delom, nekaj lastnega materiala 30 milijonov dinarjev oziroma vsaka hiša je prispevala 100 tisoč dinarjev ali 415 udarniških ur, sama pa si je morala urediti še podpostajo. Pred pričetkom izgradnje smo podpisali samoupravni sporazum z vsemi delovnimi organizacijami, ki imajo na našem področju poslovne prostore ter samoupravno stanovanjsko skupnostjo. V današnjih časih le takšno združevanje dela in sredstev vodi do hitrejše in cenejše izgradnje."** Sogovornik je med drugim povedal tudi to, da je 80 odstotkov krajanov Konovega živelo v samem središču Titovega Velenja, ki pri njegovi izgradnji niso stali križem rok. In kako daleč je izgradnja vročevoda danes? Prva skupina krajanov na Lemplovem vrhu se je priključila pretekli petek, ostali pa se bodo lahko greli od srede januarja do srede februarja prihodnje leto. Letošnjo kurilno sezono bo na toplovod priključenih vseh 220 gospodinjstev. **„To bo za nas velika pridobitev. Hkrati pa bomo prispevali svoj delež še pri čistoči okolja. 220 kurišč še kako onesnažuje zrak. Še bolj pomembno pa je to, da se premog, olje ali druga vrsta energije lahko uporabi mnogo bolj koristno."** Ob vsem tem je treba napisati tudi to, da je krajevna skupnost skupaj s komunalno vodila ves inženiring. To jim je „navrglo" 3 milijone dinarjev.

Letos je praznovala krajevna skupnost Konovo majhen jubilej — 10. letnico obstoja. Gesla, ki so se ga od ustanovitve dalje krajani trdo držali — 10 let krajevne skupnosti, 10 delovnih akcij, skrbno uresničujejo tudi v praksi. **„Prepričan sem, da smo ubrali pravo pot, ko smo najprej zgradili dom krajanov, v katerem se sedaj sestajamo, dogovarjamo. Dvorana z 220 sedeži je ob zborih krajanov vedno polna. Tako složni smo bili lahko kos obsežnim načrtovanim akcijam tega srednjeročnega obdobja."**

Prihodnje leto nameravajo krajani Konovega nameniti več pozornosti modernizaciji krajevnih cest. Okrog 12 kilometrov jih imajo še makadamskih. Prav tako nameravajo urediti javno razsvetljavo, radi pa bi usposobili dom krajanov oziroma uredili prezračevanje. Na nedavnem zboru krajanov so sklenili, da bodo krajani, ki se bodo greli s toplovodom, pomagali pri izgradnji pridobitev v primestnem delu krajevne skupnosti, saj ti krajani ob izgradnji vročevoda niso stali ob strani.

Tretje referendumsko obdobje se izteka. Krajani Konovega, zlasti pa vse družbenopolitične organizacije so se pozitivno opredelile do četrtega referenduma, saj kljub mnogim pridobitvam v tem srednjeročnem obdobju še vedno niso rešili vseh vprašanj.

Zamenjava osebnih izkaznic gre h koncu

Akcija zamenjave starih osebnih izkaznic za nove se počasi izteka. Rok za zamenjavo je bil sicer že 12. oktobra, toda še vedno nekateri občani te svoje dolžnosti niso opravili.

„Res je, da jih ni prav veliko, toda to kaže na njihovo neodgovornost. Ta se je še posebno izkazala nekaj mesecev pred iztekom roka, saj so se na hodnikih upravnega organa vile dolge vrste, v njih pa so čakali nervozni in nezadovoljni občani", nam je povedal načelnik oddelka za notranje zadeve pri Skupščini občine Velenje.

Zamenjava starih osebnih izkaznic je trajala skoraj štiri leta in v tem času so v Velenju zamenjali 27 tisoč teh dokumentov. Ocenjujejo pa, da te svoje dolžnosti še ni opravilo nekaj več kot 500 občanov.

Z Manjo v Novo leto

Pred nami so prazniki, gotovo najbolj slovesni in najbolj veseli v letu. V teh dneh si radi privoščimo kaj posebno dobrega, kaj posebno okusnega. Tokrat vam nekaj predlagamo tudi mi — v sodelovanju z Vilo Herberstein oziroma Anico Oblak. To koktejl s katerim si je Anica Oblak pred nedavnim na 32. gostinsko turističnem zboru v Rogaški Slatini priborila naslov republiškega prvaka v mešanju koktejlov. Republiški odbor sindikata delavcev turizma in gostinstva Slovenije ji je namreč za koktejl Manja podelil zlato kolajno z diplomo.

Anica se že nekaj časa udeležuje takšnih tekmovanj, na katerih je treba pred posebno komisijo zmešati enega izmed svetovno znanih koktejlov (katerega — določi žreb, zmešati pa ga je treba na pamet in brez merjenja), nato pa je treba zmešati še koktejl, ki ga tekmovalec sam sestavi. To seveda ni enostavno in terja ogromno priprav in preizkušanj. **„Na tekmovanje se seveda ne pripravljam šele takrat, ko izvem, da se ga bom udeležila,"** je pripovedovala Anica Oblak. **„Pripravljam se takorekoč vsak dan. Vedno, kadar poizkusim kaj posebnega in ugotovim, da se s čim dobro meša, si zapišem na kakšen listič in moji žepi so vedno polni takšnih lističev. Kasneje, ko imam več časa vse kar sem si zapisala preizkusim in po številnih preizkusih pridem do okusa, za katerega menim, da bi odgovarjal zahtevnim gostom in seveda tudi strogi strokovni komisiji na tekmovanju."**

Anica je posebej poudarila, da je za koktejl zelo pomembno, da v njem ne prevladuje okus katere izmed pijač. Vsi se morajo dopolnjevati in sestaviti nov okus.

Je tudi članica zveze barmanov Jugoslavije in redno spremlja dogajanja na tem področju. Poudarja namreč, da so današnji gostje vse bolj zahtevni, to se pravi takšni, ki ne pridejo v gostinski lokal, zato, da bi spili večjo količino alkoholne pijače, ampak želijo spiti in pojesti kaj posebno dobrega. Natakar pa mora biti tisti, ki zna gostu ob pravem času ponuditi prave stvari. Temu pa posvečajo na vseh srečanjih in tekmovanjih, ki jih pripravljajo največ pozornosti.

Anica Oblak je doslej prejela že številna priznanja, med drugim na mednarodnem tekmovanju za pokal Bleda. Seveda se bo tudi s koktejlom Manja predstavila še na drugih srečanjih.

Vsi, ki Anico poznajo, vedo, da opravlja svoje delo zares z zelo velikim veseljem, da je v svojem poklicu srečna. **„Rodila sem se takorekoč v gostilni,"** nam je povedala. **„saj sta imela oče in mama gostilno, v kateri sem odraščala in to delo mi je prirastlo k srcu. Tako nisem imela težav, ko sem se odločala za bodoči poklic in danes vem, da sem prav izbrala in nikoli ne bi želela delati kaj drugega. V gostinstvu je toliko možnosti, da se človek izkaže, da najde v svojem delu užitek, veselje, včasih pa tudi sprostitev. Živeti je pač treba za gosta in če ti uspe, da je ta zadovoljen, da se v lokal rad vrača, mislim, da si naredil zelo veliko in to je zame tudi največji uspeh in največje veselje."**

Anica je sestavila že veliko koktejlov, prav vse recepte pa imajo v Vili Herberstein na voljo njeni kolegi. Nam je bila prav tako pripravljena izdati sestavo koktejla Manja, ki smo ga seveda tudi poizkusili. Zares je odličen, zato vam priporočamo, da si ga ob novem letu le privoščite. Tako boste lahko ugotovili, če ga zmešate prav tako dobro kot oni.

No, pa poglejmo kako pripravite **koktejl Manja**, ki je nežnega okusa, zato ga je Anica poimenovala po svoji mali nečakinji. *V šejker, ki mora biti seveda primerno ohlajen dajte 1/5 vodke (Viborova), 1/5 aprikota (Maraska), 1/5 (Triple sec(Maraska) 1/5 ananasovega sirupa (Dana). Vse to pretresete, seveda z dodatkom ledu (vsak koktejl mora biti močno ohlajen), ob koncu pa dolijete z oranžnimdžusom (Dana). Dekoracija je češnja. Pa še en recept Anice Oblak — koktejl Rozamunda: 3/4 Martini dry, 2/3 Gin, 1/3 Casis, brizg marinade. Zmešate v šejkerju, dolijete z oro. Dekoracija je rezina pomaranče.*

Poizkusite — mora vam bo uspelo in seveda — na zdravje!

Anica Oblak zna pripraviti zares odlične koktejle

Tudi čez praznike previdnost

Nemogoče je ob iztekajočem 1984. letu vsakemu posebej s stiskom roke izreči hvala za uspešno sodelovanje. Pa vendar bo še veliko priložnosti, da si bomo lahko voščili za nastopajoče novo leto.

Prav delavci Vekosa, posebno pa še delavci tozda Stanovanjska oskrba, bomo izredno zadovoljni, če bo ob novoletnih praznikih vsak stanovalec v družbenem stanovanju lahko brezskrbno praznoval.

Ko poudarjamo brezskrbno, mislimo na to, da bodo stanovanja topla, da bo dobava mrzle in tople vode redna, da bodo vsa dvigala obratovala, da bodo tudi vse skupne antene brez okvar. Kajti marsikdo bo najdaljšo noč preživel v svojem stanovanju.

Preko celega leta smo se srečevali, ali na sestankih v krajevni skupnosti, samoupravni interesni stanovanjski skupnosti, skupnostih stanovalcev in ob neposrednem stiku ob izvrševanju programov vzdrževanja za posamezno stanovanjsko hišo. Vse z namenom, da bi programirana dela izvršili pravočasno in kvalitetno v zadovoljstvo stanovalcev. Koliko smo v tem uspeli bomo videli, ko bomo obravnavali rezultate gospodarjenja za letošnje leto in sprejemali programe za leto 1985.

Tokrat pa vas želimo spomniti na nekatere nevarnosti, ki nas lahko ob praznovanju neprijetno presenetijo. Vsekakor bi se v vsaki stanovanjski hiši v družbeni lastnini veljalo dogovoriti o nekaterih vidikih samozaščite. Želimo, da bi tudi gasilska enota mirno dežurala v gasilnem domu. Zato naj vsak v svojem stanovanju pazi, da ne bo prišlo do požara. Ne dopustimo, da bi posamezniki z neodgovornim metanjem petard ogrožali sebe, vas in družbeno premoženje, kakor je bilo v preteklem letu. Poglejte še enkrat v kletne prostore, če ni v njih vnetljivih predmetov! Ne dopustite, da bi v kletnih in pomožnih prostorih prenočevali neznanci! Marsikateri otrok bo to noč preživel sam v stanovanju, veljalo bi ga opozoriti, da ne bo zanetil požara, da se ne bo sam vozil z dvigali. Še najbolje pa je poskrbeti za varstvo otrok.

V teh dneh, do konca leta, želimo odpraviti okvare, ki jih je še mogoče. Če pa bo v dneh praznovanja le prišlo do kakšne okvare v družbenih stanovanjskih hišah, vam sporočamo, da bomo imeli okrepljeno dežurno ekipo. Takšne okvare lahko sporočite na telefonsko številko Vekosa 856-251 ali 856-380.

V delovni organizaciji Vekos bo v času od 26. do 31. decembra dežural Milan Ramšak, telefon 856-231, od 1. do 2. januarja Marjan Zdolšek, telefon 853-333, v Vekosovem tozdu Stanovanjska oskrba pa bo od 26. decembra do 2. januarja dežuren Drago Sinko, telefon 857-505, ki bo poskrbel tudi za dežurne vzdrževalce.

Želimo, da bi dežurne poklicali res samo v nujnih primerih.

Če pa bo ob praznikih padal sneg, kar ob tem datumu ne bi smelo biti presenečenje, pa vsak na svojem dvorišču poprimimo za lopato. Tako, kot smo to supešno storili velikokrat v lanski zimi.

Srečno in uspešno novo leto 1985 vam želijo delavci Vekosa, tozda Stanovanjska oskrba.

VEKOS,
TOZD Stanovanjska oskrba

Rudnik lignita Velenje
n. sol. o., Titovo Velenje

Rudnik lignita Velenje
Kadrovska služba

Komisija za delovna razmerja pri DS DSSS

OBJAVLJA

dela in naloge:

1. TEHNOLOŠKA DELA IN NADZOR NA ZUNANJIH GRADBENIH DELIH
2. GEOMEHANSKO TEHNOLOŠKA DELA

Pogoji:
pod 1 — visoka strokovna izobrazba gradbene smeri
— strokovni izpit
pod 2 — srednja strokovna izobrazba rudarske smeri
— 3 leta delovnih izkušenj
— strokovni izpit za delo v metanski jami

Kandidati naj vložijo pismene prijave z ustrezno dokumentacijo v 8 dneh od dneva objave na naslov: Kadrovska služba DO RLV, Prešernova 10, Titovo Velenje.
Delo se združuje za nedoločen čas s polnim delovnim časom.
Prijavljene kandidate bomo pismeno obvestili v 30 dneh po opravljeni izbiri.

Srečno!

Uveljavljanje socialnovarstvenih pomoči

V naši občini bomo s 1. 1. 1985 začeli uveljavljati določila samoupravnega sporazuma o uresničevanju socialnovarstvenih pravic. Izvajanje tega akta predstavlja na področju uveljavljanja socialnovarstvenih pravic bistvene spremembe.

Večino socialnovarstvenih pravic:
— delno nadomestitev stanarine,
— družbeno pomoč otrokom,
— začasno denarno pomoč,
— rejnino,
— denarno pomoč kot dopolnilni vir preživljenja,
— denarno pomoč kot edini vir preživljanja,
— plačilo oz. doplačilo oskrbe na domu,
— enkratno denarno pomoč,
— plačilo oz. doplačilo oskrbnih stroškov v socialnem zavodu oz. organizaciji za usposabljanje,
— plačilo oz. doplačilo oskrbnih stroškov v tuji družini bodo upravičenci uveljavljali pri Centru za socialno delo Titovo Velenje. Zahtevke bodo delavci vlagali v svojih organizacijah združenega dela, drugi delovni ljudje in občani v krajevnih skupnosti, kjer imajo stalno bivališče in v Centru za socialno delo ali pri drugi strokovni službi (za denarno pomoč za brezposelnost, štipendijo iz združenih sredstev in razliko h kadrovski štipendiji pri Skupnosti za zaposlovanje Velenje, za varstveni dodatek k pokojnini pa pri enoti Skupnosti pokojninskega in invalidskega zavarovanja v Titovem Velenju). Upravičenci bodo z enkratno izpolnitvijo in oddajo »vloge za uveljavitev socialnovarstvenih pravic (SPN-1)« istočasno uveljavili pravico do več vrst socialnovarstvenih pomoči. Krajevne skupnosti in organizacije združenega dela bodo pridobile večjo vlogo pri ugotavljanju dejanskega materialnega stanja družin, upravičencem pa bo bistveno olajšan postopek pridobitve pravic.

Za delavce, ki bodo v organizacijah združenega dela in krajevnih skupnostih pomagali upravičencem pri izpolnjevanju vlog ter pridobitvi ustreznih potrdil, bo Center za socialno delo v mesecu januarju organiziral inštruktažni sestanek, kjer bodo dani odgovori na konkretna vprašanja v zvezi z izpolnjevanjem vloge SPN-1.

Center za socialno delo
Titovo Velenje

KULTURNI CENTER IVAN NAPOTNIK VELENJE

Delovnim ljudem in občanom Šaleške doline čestitamo ob novem letu 1985 in jih vabimo, da še naprej obiskujejo prireditve, ki jih organiziramo!

ODKUPUJEMO SVINJSKE KOŽE PO 110 DIN ZA KG TER OSTALE KOŽE PO UGODNIH CENAH

KO to

KOTO
Koteks tobus in zbirnice kmetijskih zadrug

SREČNO IN USPEŠNO NOVO LETO 1985!

emona
KMETIJSKI KOMBINAT PTUJ
TOZD TRŽNICA TITOVO VELENJE

Pridružujemo se čestitkam z najboljšimi željami za srečno novo leto 1985!

„Plače naj sledijo cenam" — to naše želje so

Izteka se Orwellovo leto 1984. Kakšno je bilo, to vsi bolj ali manj vemo. Kaj pa se je nam, vsakemu posamezniku, najbolj vtisnilo v spomin? Po čem si ga bomo zapomnili? Po dobrem ali po slabem? Žalujemo za njim ali se veselimo novega? Je že tako, da si ponavadi takole pred koncem starega leta postavimo cilje, ki jih želimo doseči v prihodnjem letu. Delate to tudi vi?

Kaj vse so si želeli naši sogovorniki, ki smo jih povsem slučajno srečali deževnega četrtkovega dne — torej pred enim tednom — na velenjskih ulicah. »Da bi bilo le tako, kot je bilo to,« so si zaželeli skoraj vsi in nihče ne bi imel nič proti, če bi bilo tako, kot smo zapisali v naslov: »Plače naj sledijo cenam!«

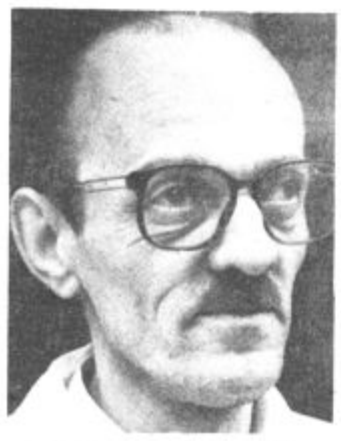

FRANC JEVŠNIK, PEK: »Leto, ki bo vsak čas za nami, je bilo naporno. Delati in le delati je bilo treba, da se je človek prebijal skozi težave. Teh nam danes ne manjka. V našem poklicu primanjkuje pekov, zato sem moral več kot polovico leta delati ponoči. Zame osebno je bilo to leto polno odrekanj in zategovanja pasu. Prihodnje leto se bom morda selil v novo stanovanje, zato sem moral pridno varčevati. Ob takem brzenju cen pa tako veste, da je težko prihraniti kakšen dinar.

Leto, ki prihaja, po obetih ne bo nič boljše kot sedanje. Kljub temu ima človek nekaj želja. Želim si, da bi bili v svojih prizadevanjih čimbolj uspešni in da bi peki pekli takšen kruh, kot ga želijo imeti naši potrošniki. Zase pa si želim obilo zdravja in razumevanja tako doma kot na delovnem mestu. Sreča pride sama po sebi. Če se mi bo vse to uresničilo, bom lahko resnično zadovoljen.

MARIJA PUSOVNIK, CVETLIČARKA: »Kakšno je bilo to leto zame? Vsem težavam navkljub uspešno. Uresničila se mi je dolgoletna in težko pričakovana želja — selila sem se v lasten dom. Rast cen je za vse nas že vsakdanji pojav. Stabilizacija zahteva svoje. Ljudje prihajajo v cvetličarno, vendar kupujejo cenejše rože.

Oh, pri željah človek ne najde meja. Pa jo v takšnih časih kot so današnji, mora. Upam, da bom na delovnem mestu zadovoljna tako kot sem bila sedaj, saj imam rada rože. Poleg tega si želim še zdravja in sreče. Le zdravi bomo lahko vsemu kos. Če bo tudi leto 1985 takšno kot letošnje, bomo laho veseli.

JOŽICA MALLY, INŠTRUKTORKA AMD: »V službi je bilo iztekajoče se leto, uspešno. Zapomnila pa si ga bom tudi po tem, da se nismo z družino odselili v Slovensko Bistrico kjer imamo hišo, ampak smo ostali v Titovem Velenju. Za prihodnje leto pa si želim veliko dela tako doma kot v službi. Rada delam, ker nas delo krepi. Želim pa si tudi zdravja in razumevanja v družini. Letos bomo po dolgih letih z družino skupaj, v Bistrici. Prej smo vedno hodili na silvestrovanje, sedaj pa sta otroka tudi že tako velika, da najdaljše noči ne prespita in tako bomo skupaj.«

TONE MARTINC, BIROTEHNIK: »Kakšnih večjih presenečenj v letu, ki so mu šteti dnevi, nismo doživeli. Pomanjkanje rezervnih delov, nenehne rasti cen pa smo se že navadili. No, kljub stabilizaciji je bilo leto 1984 še kar uspešno. Da bi le tako ostalo. Nič dobrega se nam ne obeta. Človek skoraj ne more več slediti divjanju cen, posledice tega pa vse boli občuti.

Želje? Kaj si obetam od leta, ki trka na vrata? Človek mora biti v takih časih kot so sedaj, skromen. Čas bo prinesel svoje. Delati bo veliko treba tudi prihodnje leto. Z obilico zdravja in razumevanja bomo marsikateri težavi kos. Želim si tudi to, da bi bile v svojih prizadevanjih uspešne tudi mirovne sile v svetu.«

MARTIN RAVNIKAR, POKLICNI GASILEC: »Kaj naj rečem o letu, ki se poslavlja? Pohvaliti ga ne smem, prav tako ne preveč grajati. Znova smo občutili padec realne kupne moči. Družinski proračun nam kakšnega razkošja že dolgo ne dopušča več. Pa vendar, kar šlo je. Moram reči, da smo bili na področju požarne varnosti v letu 1984 uspešni, saj požari niso povzročili velikih gospodarskih škod.

Moja največja želja v letu 1985 je poleg zdravja sreče in miru, seveda, da bi bilo leto, ki se nam bliža s hitrimi koraki, vsaj takšno kot je bilo to. Poleg tega si želim še to, da bi nas rdeči petelin ne klical prevečkrat. Bolje, da dežuramo ob telefonskem aparatu kot pa da smo v akcijah vsak dan.«

MARTIN VODOVNIK, VOZNIK AVTOBUSA: »Leto 1984 ni bilo nič drugačno od preteklih, morda še malo bolj zahtevno. Minilo je v znamenju dvigovanja cen, ki jih ne znamo več ustaviti. Če bi šli osebni dhodki z njimi v korak, bi bilo mnogo manj težav. Rezultati, ki jih dosegamo ob skrbnem uresničevanju zastavljenih ciljev ter zategovanju pasu, nam dajejo upanje za lepši jutri. Nad letom, ki se poslavlja, ne smem biti preveč razočaran. Dobil sem nov avtobus. Kar pa je najpomembneje, minilo je brez nesreč.

Želja je gotovo toliko kot pred vsemi nami zahtevnih nalog. Upam, da jih ne bo pretežko uresničiti. Kot voznik avtobusa si želim srečno in varno vožnjo, malo višje osebne dohodke. Če mi bo služilo zdravje, bomo že kako. Le slabih novic iz sveta bi moralo biti manj.«

JOŽE PUŠNIK, POŠTAR IZ TITOVEGA VELENJA: »V tem letu sem dobil hčerko in zato si ga bom po tem tudi dobro zapomnil. Izboljšale so se tudi delovne razmere poštnih delavcev, saj smo letos dobili novo pošto. Tako kot vedno, pa imamo tudi mi, poštarji v tem času največ dela. Joj, koliko čestitk znosimo vsak dan! K sreči, nam vsaj snega še ni nasulo, ni dežja in plundre, tako da nam je pri delu vsaj vreme naklonjeno. Za prihodnje leto pa si želim, da bi bilo vsaj takšno, kot je letošnje. Nič bi tudi ne imel proti, če bi cenam sledile tudi plače. Novo leto pa bom počakal kar doma. Kaj je lepšega kot dobro obložena miza in dober novoletni program?«

HELENA PILIH, UPOKOJENKA: »Upokojila sem se. Predvsem je to tisto, po čemer si bom zapomnila leto, ki se izteka. In še nekaj lepega se je zgodilo. Po dolgem času tudi nam ne bo potrebno v tej zimi ogrevati stanovanja, saj smo dobili težko pričakovano centralno. Za najprej pa si ne želim nič drugega, kot da bi bili v moji družini vsi zdravi, tega pa si še posebno želiva z možem, ki sva oba bolana. Novo leto bomo počakali tudi kar doma, na toplem in pred televizijskim sprejemnikom. Želim pa si še nekaj: miru!«

ANKA MEMIČ, BREZPOSELNA: »V tem letu mi ni uspelo dobiti zaposlitve, čeprav si jo zelo želim. Že šest mesecev sem prijavljena na Skupnosti za zaposlovanje, ampak dela ne najdem. Želim si, da bi ga dobila vsaj v prihodnjem letu, saj moje želje niso velike. Rada bi bila čistilka, da bi delala popoldan. Tako z možem ne bi imela težav pri varovanju otroka. Novo leto pa bom z družino pričakala kar doma. Morda bomo sami, morda pa bo prišel kdo na obisk. Gledali bomo televizijo.«

NATAŠA ČAS, UČENKA: »Stara sem deset let in obiskujem osnovno šolo Antona Aškerca v Titovem Velenju. Vesela sem, ker mi v tem letu moja mlajša brata nista nič nagajala pri pisanju nalog in tudi pri učenju me nista motila. Za drugo leto pa si želim, da bi razred uspešno končala in da bi šla na morje. Pisala sem že tudi dedku Mrazu, naj mi prinese »monopoli«, to je igrica, pa tudi kakšne hlače naj da zraven. In mislim, da me bo ubogal, če bom pridna. Silvestrovo bomo pa kar doma proslavljali.«

MARTIN KRIVEC, čevljar iz Nazarij: »Letošnje leto zame ni bilo kaj prida veselo in rožnato. Zgubil sem prostore za svojo delavnico v Mozirju, novih pa kljub vsej opevani skrbi za storitveno in uslužnostno dejavnost, nikakor nisem uspel dobiti. Končno se je le vse uredilo, le v Nazarje sem se moral preseliti, kjer sem dobil prostore v novem stanovanjskem bloku. Pa kaj, ko še ob tem ne morem biti vesel. Potrebnega materiala za svoje delo skorajda ne dobim, pa še presneto drag je. Delaj torej usluge, če moreš. Zato si želim čim boljšo preskrbo z njim, pa manj draginje, miru in zdravja.«

FRANC ZAJC, upokojenec: »Vse bi bilo lepo, če ne bi bilo vse tako drago. Pokojnina res ni najslabša, toda komaj še zadošča. Sploh, če še upoštevam, da imam nekoliko zemlje in nekaj v hlevu, kako draga pa so krmila in gnojila, pa je itak jasno. Res je potem nekaj v kašči ali skrinji, toda cene so res prehude. Veliko zdravja si želim, če bo tega dovolj, bo vse veliko lažje. Pa miru v svetu, saj me je skoraj vsak dan groza, ko gledam televizijski dnevnik. Vse bolj postaja poročanje z bojišč, naravnih in drugih katastrof, kriminala, skratka ena sama črna kronika. Miru in zdravja torej, pa nižje cene in višje pokojnine, če bi bilo možno, seveda.«

JANEZ ŠKORJANC avtobusni sprevodnik: »Leto je zame minevalo tako, kot za večino drugih. Predvsem me moti draginja, saj z našimi plačami že komaj živiš. Nekoliko drugače pa je vseeno bilo. Pred nedavnim sem namreč dobil stanovanje in tako rešil velik problem zase in družino, pri čemer sta velik delež razumevanja in pomoči nudila Gorenje in Izletnik. Novo leto bo torej vendarle lepše. Kaj naj si zaželim? Predvsem manj draginje, pa zdravja in miru, tudi veliko zadovoljnih in veselih potnikov, vsem skupaj pa varno in brezskrbno vožnjo.«

Iskreni stisk roke

Rad bi tako nežno kot raztresa zima svojo belo pahljačo, natrosil samih lepih misli in želja za mirno in dobro prihodnost vsem ljudem. Večer je in zlate zvezde visoko pod nebom utripajo komaj zaznavno. Nekoč sem hotel sneti katero teh lepotic in jo imati samo zase. Danes je moje oko mirno, brez šepeta znanstvenika, in le v srcu se poraja drobna iskreča se iskrica . . .

Gazi v snegu so globoke, bel plašč je prekril vse življenje. Pa to vendar ni pesimizem, je le neka zakonitost in te strese, ko je preneseš tudi nase.

Vem, da bomo preživeli zimo in doživeli skrivnost novoletne noči. Smešno, pa vendar bomo obračunali s starim, preživetim, tistim, ki je nosilo v sebi zlo in lepo.

Popotnik se zamisli, a vendar mora dalje. Z menoj bodo stopili na kratko in mnogokrat varljivo pot Življenja moja mati, bratje, žena, otroci, sneha, babice in dedki, vsi, ki nočejo, da bi jih že jutri uničil vojni, strahotni vojni metež — apokalipsa.

Topla peč se razdaja. Nočem biti ob njej zloben. Zunaj se mrzle zvezde na sinjini neba, pasji laež je zamrl v škripajočih korakih. Mislim na najlepše sanje tega sveta. Na rdeči nagelj, na stiske rok s tisoči željami, na svet brez strahotnih bolezni in na najlepši svet prelestnega otroštva, v katerem ni sovraštva.

S sosedom si stiskava roke. Stisk je dovolj močan in iskren, ni ponarejen. Tako si stiskajmo roke vsi, ki želimo, da bo jutrišnji dan sončen in bodo zvezde na večernem nebu tople in vabeče.

Viš

Martin Primožič

Besede mikajo, zgledi vlečejo

Martina Primožiča Šoštanjčani dobro poznajo. Že vrsto let je pač eden od tistih aktivistov, ki z veliko zagnanostjo uresničujejo sprejete naloge, skrbijo za krepitev vloge subjektivnih sil, vlagajo velik del svojih moči v razvoj kraja in krepitev demokratičnih odnosov. Dan je kar prekratek za izpolnitev vseh obveznosti, za vse pogovore in sestanke, za kopico tistih drobnih, ljudskih želja in razmišljanj, ki jim je potrebno prisluhniti. Martin Primožič je predsednik sveta krajevne skupnosti Šoštanj in čeprav je že nekaj let v pokoju njegovo družbenopolitično delovanje ni nič manjše kot pred leti, pravzaprav je še večje, saj se sedaj z vso zagnanostjo posveča temu delu. Sicer pa, kako ne bi, ko je trdno prepričan, da so besede res tiste, ki mičejo, a le zgledi tudi pritegnejo.

Martin Primožič se je rodil v Lokovici v številni rudarski družini. Želel se je šolati, pa zaradi pomanjkanja denarja to ni bilo možno. Zato se je izučil za mizarja, vendar le stežka dobil delo, najprej v tovarni usnja, nato pa, malo pred vojno, v svoji stroki. Tu je delal do odhoda v partizane.

Takoj po vojni je bil postavljen na nekatere politične dolžnosti, ki jih je opravljal na bivšem okraju Šoštanj, pa nato na okraju Šoštanj Slovenj Gradec in kasneje Šoštanj Mozirje. Po letu 1953 se je ponovno zaposlil v svojem poklicu v lesni stroki, se dodatno izobraževal na delovodski šoli in nato, na željo sodelavcev, prevzel delo direktorja v takratni delovni organizaciji LIK Šoštanj. To dolžnost je opravljal 17 let, potem pa ni več kandidiral, saj je menil, da je čas, da ga na tem mestu zamenja mlajši in bolj izobražen delavec. Vendar je po dveh letih moral spet prevzeti dolžnost direktorja, ki pa jo je opravljal le začasno, do upokojitve.

Z odhodom iz delovne organizacije se je še bolj kot prej posvetil družbenopolitični aktivnosti v kraju ter prevzel različne naloge, ki jih je tudi uspešno uresničeval. Posebno skrb ves čas namenja krepitvi krajevne samouprave, delovanju delegatov in delegacij ter razvoju samoupravnih odnosov. Predvsem ga moti, če delegati, ki so posamezne naloge sprejele, dela ne opravijo vestno, saj je škoda, ki zaradi tega nastaja, pogosto velika. Prav zato bi morala socialistična zveza in sindikat namenjati še več pozornosti temu problemu ter hitreje in odločneje ukrepati.

Jožefa Suhovršnik

Enaindvajset in več otrok

Na letošnji slavnostni seji skupščine občine Mozirje ob njenem občinskem prazniku se je po polni dvorani razlegel viharen aplavz. Krepko in dolgotrajno ploskanje vseh gostov in udeležencev, med njimi je bilo veliko borcev, je bilo namenjeno ženici z ruto na glavi, ki je iz rok predsednika občinske skupščine sprejela občinsko priznanje, in poljub seveda. Jožefa Suhovršnik, s Suhovrha, visoko v hribih nad Gornjim gradom.

Njena domačija je nudila varno zavetje, hrano, zdravje in pomoč številnim borcem partizanskih brigad, ki so se mudile na teh področjih. Nikomur ni odrekla pomoči, vsem je postregla in zato se je mnogi danes radi spominjajo in jo obiščejo. Seveda tudi težkih trenutkov ni manjkalo.

Zlasti boleč je spomin na noč, ko so ji Nemci zaradi pomoči, ki jo je kmetija nudila partizanom, ubili moža. In prav tisto noč je rodila svojega dvanajstega otroka.

Imen borcev in komandantov se ne spomnja več, na sliki pa le spozna mnoge, ki so uživali dobroto njene domačije. Spomni pa se Iva Zupanca iz Celja, ki mu je z nesebično nego in pomočjo rešila življenje. Tega seveda ni pozabil. Pogosto jo obišče in rad pove, da je nien dvaindvajseti otrok.

Da, dvaindvajseti. Jožefa Suhovršnik je rodila enaindvajset otrok. Dvanajst je še živih, ostali so »smrt storili« kot pravi. Večina je umrla še majhnih, sin, ki je gospodaril na kmetiji, pa se je ponesrečil leta 1975. Ostali živijo v krajih Gornje Savinjske in Šaleške doline, blizu svojega doma in svoje mame, ki živi na kmetiji skupaj s snaho in drugim možem, bratom od prvega, ki so ga ubili Nemci.

Šestinsedemdesetletna mamica je prvega otroka rodila z devetnajstimi leti, zadnjega leta 1952. Ženske si nekoč niso znale tako pomagati, kot danes, zato je bilo tudi več otrok, pravi Jožefa in dodaja, da zanjo to ni bilo nič prehudega, pomanjkanja pa na kmetiji tudi niso trpeli. Otroci so bili in so veselje njenega življenja, ki ga danes dopolnjuje štiriin trideset vnukov. Vsi jo radi obiščejo, najbolj veselo pa je na domačiji ponavadi ob prvomajskih praznikih, ko zadnjega aprila in prvega maja slavi rojstni dan in god. Takrat je pri hiši zares veselo, pa tudi sicer najraje pravi, da je za zdravje veselje boljše kot žalost. Zato partizanska mamica, mamica in babica: veliko sreče, veselja in zdravja v novem in vseh naslednjih letih.

Rečica ob Savinji

Solidarnost – temelj uspehov

Diplomo samoupravljanja — priznanje zvezne konference SZDL je za letošnje leto v akciji „program krajevnih skupnosti 1981—1985" med desetimi krajevnimi skupnostmi v Sloveniji prejela tudi krajevna skupnost Rečica ob Savinji. Na kratko kar njena osebna izkaznica: prebivalcev je v 13 naseljih in zaselkih 2.208, od tega je zaposlenih 1.082, šteje 649 gospodinjstev in 152 zaščitenih kmetij, po površini pa je med največjimi v Gornji Savinjski dolini.

Ne glede na prostorske razsežnosti in veliko oddaljenost med posameznimi zaselki, pa to krajevno skupnost krasi prav zgledna povezava med vsemi prebivalci, kar velja za kakršnokoli akcijo, prireditev, tekmovanje . . . Prav ta tesna povezanost, oplemenitena z veliko mero solidarnosti, pa je temelj njihovih izrednih dosežkov v zadnjem obdobju in obenem porok za še hitrejši napredek v prihodnje.

Vseh uspehov ne kaže naštevati. Omenimo lahko mrliško vežico, pet kilometrov asfaltiranih krajevnih cest, nov in prostoren gasilski dom, ki so ga s sodelovanjem vseh krajanov v največji meri zgradili sami s prostovoljnim delom in še bi lahko naštevali. Solidarnost je pravzaprav način življenja v tej krajevni skupnosti, pa naj bo to pri gradnji ceste, ali kjerkoli drugje.

Organi krajevne skupnosti, družbeno-politične in družbene organizacije ter društva zelo dobro delujejo in predvsem sodelujejo. Naj omenimo vsaj dve za Rečico značilni prireditvi. Prva je razprodaja starih oblačil, obutve in opreme, ki jo v mozirski občini edini pripravljajo in je po začetnih težavah že zaživela v pravi obliki. Druga, ki ima tudi daljše izročilo je vsakoletna olimpiada, ki je resnični dokaz povezanosti vseh v krajevni skupnosti. Na tem tekmovanju v najrazličnejših šaljivih disciplinah nastopajo tekmovalci iz vseh naselj, spodbujajo pa jih pravzaprav vsi prebivalci krajevne skupnosti. Borbenosti in tekmovalnega duha, pa seveda veselja in smeha ne manjka, najpomembneje pa je, da se razen ob delovnih akcijah tudi na ta način zberejo prebivalci in še utrdijo svoje medsebojne vezi.

Seveda jim tudi načrtov ne manjka. Radi bi pridobili obrtno cono, zgradili vodovodni rezervoar, bolj bi morali izkoristiti tudi možnosti za razvoj turizma, ki jih vsekakor ne manjka. Začetek z avtokampom v Varpoljah je že tu in to dovolj obetaven. Že precej let jih jezi tudi dejstvo, da v kraju ni pravega življenja. Nekaj teh načrtov bodo zagotovo uresničili, ker so prepričani, da bi stabilizacijska prizadevanja zavrla njihovo delovno vnemo in solidarnost. Kar je v njihovi moči bodo zagotovo tudi storili.

Prijazen kraj pod vznožjem mozirskih planin, bi moral bolj izkoristiti možnosti za razvoj turizma

Ob dnevu oboroženih sil

Številne pohvale in priznanja

Prostor na osnovni šoli Bratov Mraljakov je bil kar premajhen za vse udeležence

V prostorih osnovne šole Bratov Mravljakov je bila v petek zvečer združena proslava ob dnevu oboroženih sil, ki so jo pripravili občinski štab TO, občinska konferenca ZRVS in krajevna organizacija ZRVS Šalek-Gorica. Bogat kulturni spored so pripravili učenci in delavci te šole, zbranim pa je spregovoril Jože Prislan, komandant občinskega štaba TO so prejeli Ludvik Onuk, Peter Habjan, Marjan Lampret in Andrej Jerič, 24 pripadnikov TO je prejelo pohvale komandanta občinskega štaba TO, štirje so prejeli knjižne nagrade, 4 pa odličja občinskega štaba.

Za izredno prizadevnost in sodelovanje pri izvajanju nalog na področju SLO in DS so prejele kmetije, Martina Marolta iz Plešivca, Ivana Juvana iz Zavodenj, Franca Soviča iz Raven, Staneta Sevčnikarja iz Podkraja in komite za SLO in DS v krajevni skupnosti Šentilj zahvale občinskega štaba. Za aktivno delo v ZRVS je prejelo priznanje 27 rezervnih vojaških starešin in ostalih dejavnikov, ki so pomagali pri izvajanju programa in nalog občinske organizacije ZRVS.

Osrednja proslava ob 22. decembru je bila v velenjski občini v soboto v Domu kulture. Kulturni spored je nadvse lepo izvedel Koroški akademski oktet, predstavniki garnizije iz Slovenske Bistrice so izročili priznanja za uspešno in prizadevno delo v enoti. Vladimirju Safariču, Ivanu Podgoršku in Milanu Leskovšku, Jože Prislan in Karel Seme sta ob tej priložnosti prejela pohvalo komandanta TO Slovenije, zlato plaketo ZRVS Jugoslavije je prejel Martin Budna, zlati znak ZRVS Jugoslavije pa je prejel Viktor Brglez.

Predsednik skupščine občine Velenje je šestim rezervnim vojaškim starešinam podelil državna odlikovanja. Emil Hartner je prejel Red dela s srebrnim vencem, Miroslav Jeranko medaljo za vojaške zasluge, Alojz Bole in Daniel Kreslin Medaljo zaslug za narod, Branko Valič in Frida Verstovšek pa Medaljo dela. Med proslavo sta delegaciji položili vence k spomeniku tovarišu Titu in k spomeniku Onemele puške. Slavnostni govornik je bil Pankracij Semečnik, načelnik UO za LO občine Velenje.

Slovesno v Logarski in Nazarjah

22. december so slovesno proslavili tudi v Gornji Savinjski dolini z najrazličnejšimi proslavami in prireditvami ter strelskimi tekmovanji. Predstavniki občinske skupščine, družbenopolitičnih organizacij in obrambnih dejavnikov so tudi letos obiskali vojake v Logarski dolini in Podolševi, se z njimi pogovorili o njihovih vsakdanjih zahtevnih opravilih pri varovanju državne meje, se zadržali na tovariškem srečanju, pri čemer so vojakom izročili spominska darila, osnovnošolci pa so pripravili priložnostni kulturni program. Vojake so seveda obiskali tudi domačini, saj je njihova nenehna in trdna vez prvi pogoj varnosti ob meji.

Osrednja proslava ob dnevu oboroženih sil je bila v petek zvečer v nazarskem delavskem domu. Ob bogatem kulturnem sporedu so objavili napredovanja rezervnih vojaških starešin in podelili priznanja in pohvale. Plaketo zveze rezervnih vojaških starešin Jugoslavije je prejel JOŽE CELINŠEK, zlato značko ZRVS Slovenije pa VOJKO HREN. Za uspešno delo na področju splošne ljudske obrambe in družbene samozaščite sta priznanji republiškega sekretariata za ljudsko obrambo prejela dr. FRANC URLEP in TONI BORŠNAK. Za izredne uspehe pri izvrševanju nalog pri urjenju in vzgoji ter krepitvi moralno-politične pripravljenosti štabov in enot teritorialne obrambe so pohvale komandanta pokrajinskega štaba TO prejeli JOŽE KUMER, NIKO PURNAT in IVICA FUŽIR, pohvale komandanta občinskega štaba pa JANEZ ČERČEK, ANTON KLADNIK, FRANC PODLESNIK, CVETO MAROVT, MARJAN STRGAR, IGNAC BASTL, URŠKA RECHBAH in JANA ŠKOFLEK.

Nov uspeh delavcev Gorenja: v letu 1984 brez izgub iz tekočega poslovanja

Prizadevanje delavcev Gorenja, da bi v letu 1984, v zaostrenih pogojih gospodarjenja, kar najbolje gospodarili, so bila uspešna. Zadnje ocene kažejo, da so delovni kolektivi, kljub zahtevnim načrtom, v primerjavi s prejšnjimi leti dosledneje uresničevali planske usmeritve. V vseh delovnih organizacijah so povečali fizični obseg proizvodnje, produktivnost in konvertibilni izvoz. V več Gorenjevih tovarnah bodo planske naloge tudi presegli.

Osnovne aktivnosti pa so bile, razumljivo, usmerjene v uresničevanje nalog iz sanacijskih programov delovnih organizacij, ki so leto 1983 sklenile z izgubo. Ugotavljati je mogoče, da so bili doseženi pri uresničevanju sanacijskih programov pomembni uspehi, tako v delovnih organizacijah Gorenja v Titovem Velenju kot tudi v Gorenju Tiki. Delavci so z delom in rezultati dela tako ustvarili pogoje za dogovarjanje z vsemi sanatorji o rešitvi bremen preteklosti. Občutno so se zmanjšale devizne obveznosti delovnih organizacij Gorenja iz Titovega Velenja, s čimer so dani pogoji za normalnejše delo v prihodnje. Sicer pa nobena Gorenjeva delovna organizacija v letu 1984 ne bo zaključila poslovanja z izgubo iz lastnega poslovanja.

Omeniti velja še, da je bila letos opravljena samoupravna in poslovna preobrazba delovnih organizacij Gorenje TGO in Gorenje Promet Servis, da bi omogočili hitrejši razvoj posameznih programskih usmeritev in doslednejše uresničevanje lastnega stabilizacijskega programa. V delovnih organizacijah in skupnostih Gorenje v Titovem Velenju so uveljavili nov sistem nagrajevanju po delu, prav tako v delovnih organizacijah Gorenje Metalplast in Gorenje Varstroj.

Trditi je mogoče, da so v Gorenju v vsakdanji praksi dokazali, da je opiranje na lastne sile edina mogoča pot oziroma edina mogoča alternativa za izhod iz težav!

V Gorenju so že sredi letošnjega leta izoblikovali usmeritve za poslovanje v letu 1985. Usmeritve so nadvse zahtevne. Iz planskih aktov za leto 1985, ki jih te dni sprejemajo v delovnih organizacijah izhaja, da so bile sprejete usmeritve, ki naj bi omogočile Gorenju prihodnje leto nadaljnje 6 % povečanje fizičnega obsega proizvodnje, najmanj 4 % povečanje produktivnosti in okrog 20 % povečanje konvertibilnega izvoza. Dosledno uresničevanje sprejetih usmeritev bo zagotovo omogočilo ugodnejše poslovne izide in s tem začetek prepotrebnega začetka posodabljanja in prestrukturiranja proizvodnega procesa posebej še v delovnih organizacijah Gorenja v Titovem Velenju. Seveda pa bodo zapletene gospodarske razmere in tržni pogoji terjali nenehno angažiranje vseh za kar najboljše, učinkovito in kakovostno delo in poslovanje, prav tako pa tudi sprotno prilagajanje hotenj delavcev Gorenja pogojem gospodarjenja.

Medtem, ko je bila v letu 1984 najpomembnejša naloga delovnih organizacij Gorenja v Titovem Velenju finančna sanacija, bo za leto 1985 osrednja naloga priprava elaboratov za posodobitev proizvodnje. To terja tudi zunanje tržišče, ki terja kakovostne in poceni izdelke.

Naloge, ki so pred delavci Gorenja, so resnično zahtevne. Vendar pa prevladuje prepričanje, da jih je mogoče z veliko pripravljenostjo delavcev, poslovodnih vodstev, samoupravnih organov in družbenopolitičnih organizacij tudi uresničiti. Že doslej so bili vodilo delavcev Gorenja trdo delo, pošteni odnosi in znanje. In tako bo, kot poudarjajo v tem poslovnem sistemu, tudi v bodoče.

gorenje

Sestavljena organizacija združenega dela

Proizvodnja:

GORENJE GOSPODINJSKI APARATI, Titovo Velenje
GORENJE NOTRANJA OPREMA, Titovo Velenje
GORENJE PROCESNA OPREMA, Titovo Velenje
GORENJE ELEKTRONIKA ŠIROKA POTROŠNJA, Titovo Velenje
GORENJE MUTA, Tovarna poljedelskega orodja, kmetijskih strojev in livarskih izdelkov Muta
GORENJE FECRO, Tovarna nerjaveče opreme za kmetijstvo in živilstvo Slovenj Gradec
GORENJE ELRAD, Tovarna elektronike, avtomehanike, anten in kablov Gornja Radgona
GORENJE METALPLAST, Industrijsko podjetje Ruše
GORENJE VARSTROJ, Industrija in montaža Lendava
GORENJE PETAR DRAPŠIN, Industrija pohištva Kikinda
GORENJE MURAL, Tovarna aluminijskih radiatorjev in odlitkov Mursko Središče
GORENJE TIKI, Elektrostrojno podjetje Ljubljana
GORENJE GLIN, Lesna industrija Nazarje
GORENJE MIV, Kovinska industrija Vranje
Skupne izvedbe:
GORENJE COMMERCE, Titovo Velenje
GORENJE SERVIS, Titovo Velenje
GORENJE RAZISKAVE IN RAZVOJ, Titovo Velenje
GORENJE INTERNA BANKA, Titovo Velenje
Delovne skupnosti skupnih služb:
DSSS GORENJE SOZD
Delovna skupnost **Splošni posli GORENJE SOZD**
Delovna skupnost **Informatika in organizacija GORENJE SOZD**

20 let Gorenja Varstroj, Lendava

S svečano sejo delavskega sveta in izvršilnih organov družbenopolitičnih organizacij, ki bo v četrtek, 27. decembra, bodo obeležili 20-letnico delovne organizacije Gorenje Varstroj, Industrije in montaže Lendava. Na seji bodo 23 zaposlenim podelili plakete za 20-letno pripadnost delovni organizaciji in državna odlikovanja. S svečano sejo delavskega sveta in izvršilnih organov družbenopolitičnih organizacij pa bodo obeležili tudi 27. december — dan Gorenja Varstroj.

Delovna organizacija Gorenje Varstroj je začela z delom 1. januarja 1965, leta s 70 zaposlenimi. Nastala je z izločitvijo kovinskega obrata ter obrata za ilozacije in instalacije Komunalnega podjetja Lendava. Na začetku so, med drugim, izdelovali le transformatorje za varjenje in stroje za sočelno obžigalno varjenje. Leta 1970 je stekla proizvodnja usmerniков in polavtomatov . . . Delovna organizacija pa se je kaj kmalu uveljavila širom po Jugoslaviji tudi z izolacijami in instalacijami, tovrstna dela pa so začeli izvajati tudi na zahtevnih zahodnoevropskih tržiščih.

Deset let po ustanovitvi, 1974, leta se je delovna organizacija Varstroj Lendava vključila v sestavljeno organizacijo združenega dela Gorenje in s tem omogočila hitrejše uresničevanje razvojnih načrtov. Štiri leta zatem, 1978, so bili zgrajeni novi prostori za proizvodnjo sanitarnih kabin ter predizoliranih cevi ter izolacijskih plaščev, zatem pa tudi za proizvodnjo majhnih transformatorjev, ekspanzijskih posod in ventilacijskih cevi.

Letos bo okrog 1.100 zaposlenih ustvarilo 2.6 milijarde dinarjev celotnega prihodka, z izvozom pa iztržilo za nad 2 milijona dolarjev. Dosežena proizvodnja bo večja od predvidevanj. Za prihodnje leto načrtujejo, tudi na račun investicijskih vlaganj 200 milijonov dinarjev, povečanje fizičnega obsega proizvodnje za okrog 10 %. Sicer pa bodo ustvarili okrog 4.3 milijarde dinarjev celotnega prihodka, na tuja tržišča pa prodali za 2.7 milijona dolarjev izdelkov.

Delovno organizacijo Gorenje Varstroj, Industrija in montaža Lendava, sestavljajo tri temeljne organizacije, in sicer Tovarna varilne opreme (TVO), Montaža — Purlen (MO—PU) in VARIS.

Osnovno programsko usmeritev predstavlja proizvodnja izdelkov varilne tehnike, ki ima tudi največje razvojne možnosti. Najstarejša programska usmeritev je montažna dejavnost, predvsem izvajanje izolacijskih in instalacijskih del, ki jo dopolnjujejo s proizvodnjo poliuretanskih pen, ekspanzijskih posod in ventilatorskimi cevmi (Varvent). Sanitarne kabine, kot najmlajšo programsko usmeritev, pa želijo v prihodnje izdelovati v atraktivnejši izvedbi. Razpoložljive, nezasedene proizvodne zmogljivosti tozda Varis pa želijo izkoristiti za proizvodnjo malih gradbenih elementov in gradbene galanterije.

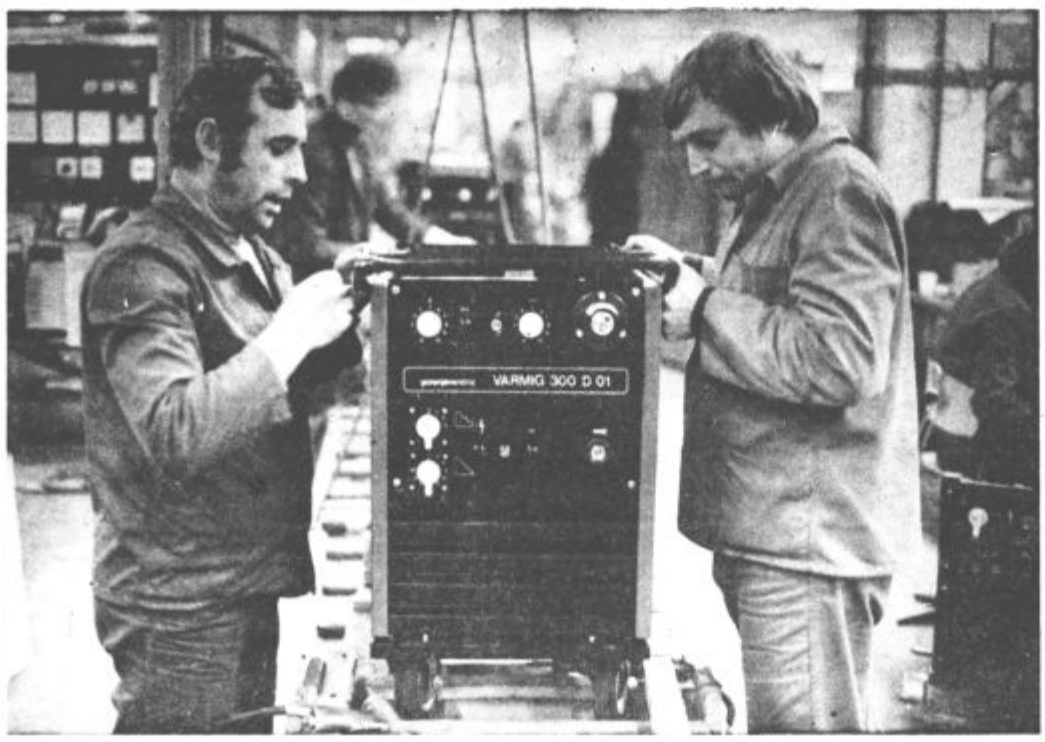

Tudi Elektromotori Djakovica v sozdu Gorenje

Zaposleni v delovni organizaciji Elektromotori Đakovica so se te dni odločali o vključitvi tovarne v sestavljeno organizacijo združenega dela. O utemeljenosti vključitve DO Elektromotori Đakovica v sestavljeno organizacijo združenega dela Gorenje pa je na zadnji seji razpravljal tudi delavski svet tega poslovnega sistema.

Sodelovanje delovne organizacije Elektromotori Đakovica z Gorenjem sega v leto 1977. Ker proizvodne zmogljivosti v tovarni niso bile izkoriščene, proizvodnja pralnih in pomivalnih strojev v Elektronski industriji Niš ni naraščala tako, kot so načrtovali, so elektromotor ponudili tudi drugim jugoslovanskim proizvajalcem izdelkov bele tehnike. V Đakovici so se odločili za Gorenje, pa čeprav so morali osvojiti proizvodnjo novega tipa elektromotorjev za pralne stroje. Letos bo, na primer, 650 zaposlenih v tej tovarni izdelalo blizu 600.000 elektromotorjev, kar okrog 500.000 pa jih bodo prodali Gorenju. Gorenje pa je sodelovalo tudi pri uresničitvi prve faze tovarne za proizvodnjo elektromotorjev, ki je pričela obratovati pred poltretjim letom in katere zmogljivost je 500.000 elektromotorjev letno. Zdaj pa pripravljajo elaborat o družbenoekonomski upravičenosti druge faze, s katero želijo to proizvodnjo podvojiti.

Zahvaljujoč Gorenju so v delovni organizaciji Elektromotori Đakovica, kot poudarjajo njeni predstavniki, po letu 1977 povečevali obseg proizvodnje in izkoriščenost obstoječih proizvodnih zmogljivosti, izboljšali pa tudi finančne izide. Dosedanje uspešno sodelovanje in povezovanje so želeli v Đakovici poglobiti z vključitvijo delovne organizacije Elektromotori v sestavljeno organizacijo združenega dela Gorenje. Poudarjajo, da bi radi v prihodnje zadovoljevali prav vse potrebe Gorenja po sestavnih delih, ki jih lahko izdelajo v tovarni v Đakovici.

Srečno 1985! Delavci Gorenja

EKO
EKO

Vsem delovnim ljudem in občanom želijo

delavci delovne organizacije EKO Elektrokovinarska oprema Titovo Velenje srečno in uspešno leto 1985!

veko
velenjska kooperacija
gradbeno-obrtna zadruga p. o.
titovo velenje, celjska 36a

Vsem kooperantom ter delovnim ljudem in občanom želimo srečno in poslovnih uspehov polno novo leto 1985!

MERX POTROŠNIK

KAM PO NOVOLETNIH NAKUPIH?

V MERX — POTROŠNIK

blagovnico GORICA

v Titovem Velenju

V razširjeni in bogato založeni blagovnici Gorica so vam pripravili za novoletne nakupe:

— širok asortiman metražnega blaga, posteljnine, konfekcije, pletenin, perila, stekla, porcelana, gospodinjskih aparatov in športnih potrebščin

Vsem delovnim ljudem in občanom iskreno voščimo sreče in zdravja v letu 1985!

Velika izbira novoletnih daril v blagovnici GORICA Titovo Velenje!

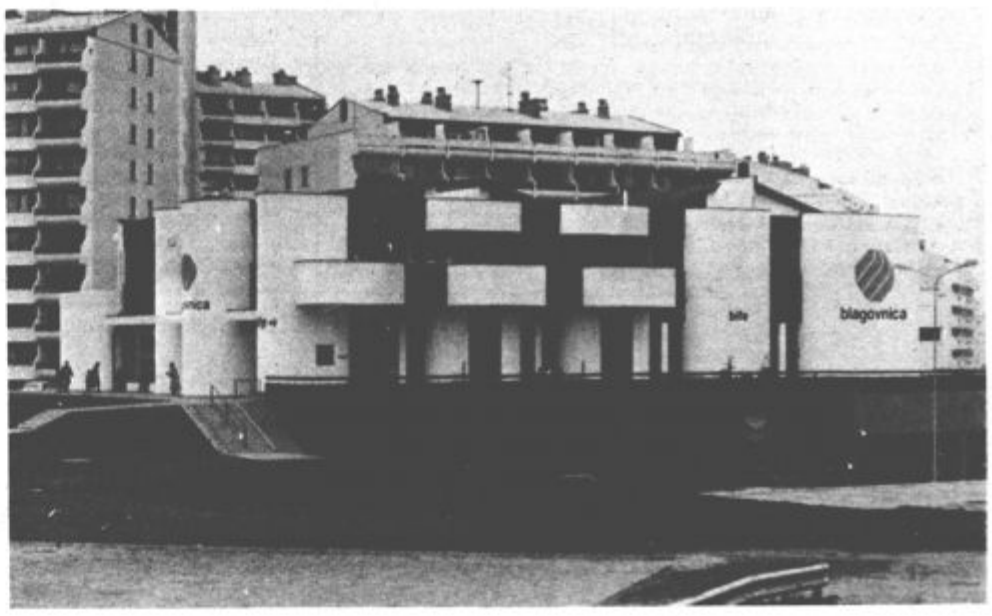

MODNISALON

VSEM PRIJATELJEM M CLUBA SREČNO NOVO LETO 1985

Uspešnost nadaljnjega razvoja Modnega salona je zasnovana na vlaganju v kadre in sprotno posodobljanje proizvodnje

Sodelovanje z YU SKI POOLOM, nogometno reprezentanco Jugoslavije, . . .

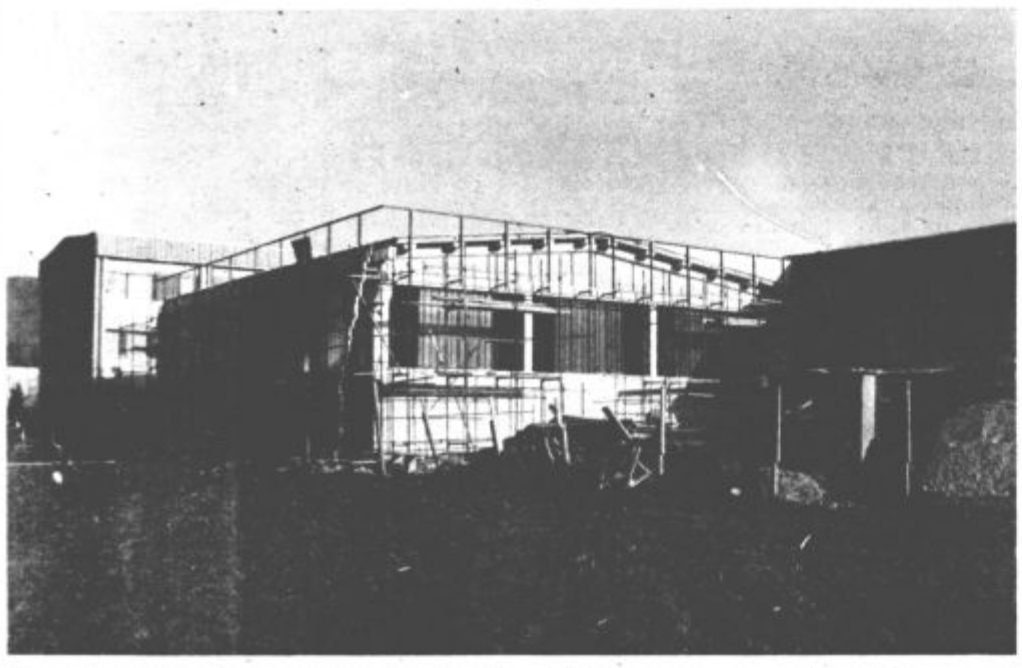

Nova krojilnica in razvoj. Uvajanje računalništva v proces proizvodnje.

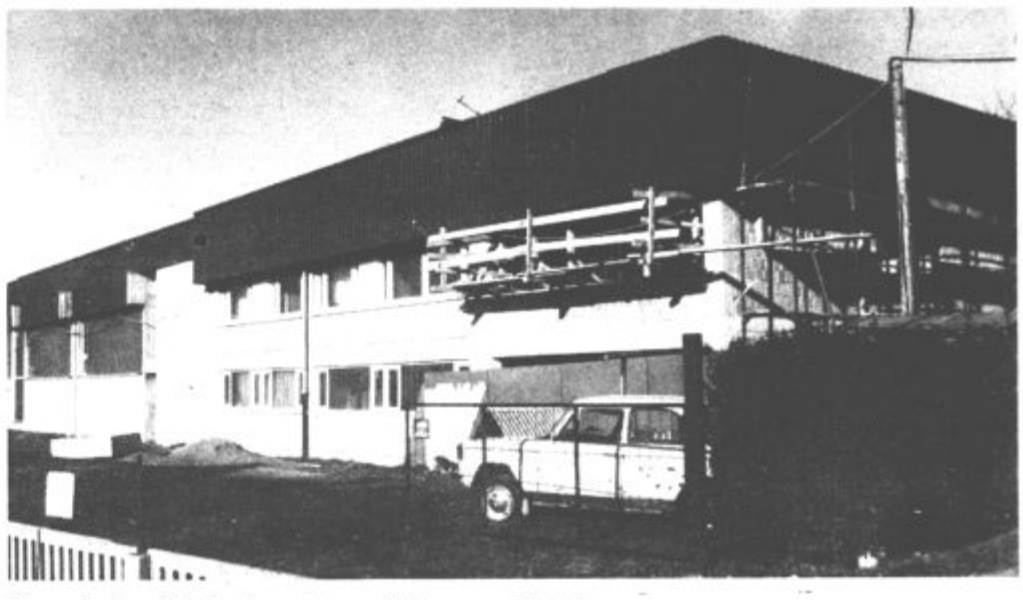

Nova industrijska trgovina v Titovem Velenju.

ŽELIM, . . .

Želim, da bi se vse orožje spremenilo v hrano, obleke, igrače in tople domove.

da bi bile vsak dan olimpijske igre, saj takrat zavlada mir v svetu.

ANaj bo povsod po svetu tako, kot je pri nas.

Želim, da bi namesto orožja spregovoril otroški smeh.

Želim, da bi na svetu zavladal mir. Da bi utihnilo vse orožje tega sveta. Da bi imeli vsi otroci dovolj hrane in vode, da ne bi umirali nedolžni otroci.

Želim si, da bi bilo Titovo Velenje veliko mesto, da bi imelo veliko igrišč in bazenov.

Otrokom, ki živijo v vojni, bi rad poslal velik paket, v katerem bi bil mir, svoboda in sreča.

Želim, da bi utihnilo orožje in bi vsi narodi živeli v svobodi in miru. Da se velike države ne bi kosale, katera ima več orožja in raket, ampak bi pomagale revnim.

Želim, da bi vsi otroci sveta lahko uživali v miru.

Želim, da bi ljudje vsega sveta lahko z veseljem čakali novo leto.

Dedek Mraz, prinesi vsem otrokom sveta igrače, da se bodo lahko igrali, hrano, da ne bodo lačni in šolske stvari, da bodo lahko hodili v šolo. Vsi otroci sveta bi radi veliko znali.

Želim si majhnega skodranega psička.

Želim si veliko papigo, ki bi govorila in mi pomagala pri učenju.

Želim si nove smuči, kajti stare so že zelo izrabljene.

Želim si majhno belo muco.

Želim si, da bi moj očka spet živel.

Želim si računalnik, ki bi mi pomagal pri učenju.

Želim si, da bi mi dnevi v bolnišnici hitro minevali.

da bi moj oče hitro ozdravel.

. . . da bi z vsakega balkona visele rože.

. . . da bi se v reko Pako znova vrnilo življenje.

. . . da bi povsod postavili koše za smeti.

. . . da bi pred vsako hišo uredili vrtičke s cvetjem.

. . . da bi kmalu dokončali glasbeno šolo.

. . . da bi popravili vse hiše v starem delu mesta.

. . . da bi v vsakem bloku uredili pionirsko sobo.

. . . da bi imeli vsi otroci, ki stanujejo v mestih, več prostora za igro.

. . . da bi imeli lepo urejena igrišča z velikimi gugalnicami.

. . . da starši ne bi pretepali otrok in da bi jih lepo vzgajali.

. . . da bi imeli vsi pionirji varno pot v šolo.

. . . da bi mlajši pomagali ostarelim.

. . . da bi uredili veliko parkov, kjer bi se lahko starejši sprehajali in v miru posedeli.

. . . da bi v našem mestu živelo veliko dobrih ljudi.

. . . da bi si bili vsi med sabo prijatelji.

. . . da bi naše mesto bilo vredno Titovega imena.

Vse želje so napisali učenci
OŠ Antona Aškerca
Titovo Velenje

SILVESTROVANJE V FLORJANU

Ali že veste, kje boste preživeli najdaljšo noč v letu? Če želite poceni in v družbi veselih ljudi pričakati NOVO LETO pridite v Florjan, kjer bodo mladi za vas pripravili **„VESELO SILVESTROVANJE"** v domu DPO, v ponedeljek 31. decembra ob 20. uri. Za prijetno razpoloženje bo skrbel ansambel SOVIČ.

Nekaj prostih rezervacij si lahko priskrbite v domu KS Florjan. Cena rezervacije je 1200 din.

Vljudno vabljeni!

Taborniška zveza

Uspešen seminar za vodnike

Priprave na nočni orientacijski pohod

Vodniki so steber taborniške organizacije in tega se dobro zavedajo tudi na občinski zvezi tabornikov, kjer so pred dnevi zanje organizirali jesenski seminar. Udeležili so se ga taborniki vseh štirih taborniških odredov iz naše občine in sicer iz Titovega Velenja, Šoštanja, Šmartnega ob Paki in Topolšica. Seminar so pripravili v Zavodnjah, na njem pa je sodelovalo kar 56 tabornikov, ki so ali bodo v prihodnje postali vodniki ter bodo vzgajali sebi enake ali mlajše v taborniških veščinah.

V prijetnem okolju ob dobri organizaciji in zanimivih predavanjih so taborniki preživeli tri pestre dni. Nekatere aktivnosti so imeli v šoli, večino del pa so opravili na prostem. Tu so nabirali material za različna ročna dela, saj je delo z mladimi člani v slabem vremenu in pozimi v glavnem omejeno na šolske učilnice. Naučili pa so se tudi marsikakšno stvar na terenu. Spoznali so, kako se zaneti ogenj v deževnem vremenu, kako se išče pot preko minskega polja, risali so profile terena ter se seveda preizkusili tudi v raznih igricah.

Zelo zanimiv je bil tečaj iz prve pomoči, kjer so se spoznavali predvsem s težavami, ki so pogoste na taborjenjih. To so zlomi, krvavitve, kačji piki, omrzline, opekline in podobno. Ogledali so si tudi diapozitive z vseh letošnjih akcij ter pripravili družabni večer, ki je bil vsekakor najbolj prisrčen del celotnega seminarja.

To izobraževanje je seveda le del aktivnosti, ki so namenjene usposabljanju vodnikov, saj morajo ti kar najbolj obvladati taborniške veščine in tudi druga znanja, da jih lahko prenašajo na mlajši rod.

Fotoklub Zrno

Gostovanje fotogrupe M

Danes ob 18. uri bo v galeriji Mesnica otvoritev razstave fotogrupe M in revija Mladina.

V programu bodo sodelovali plesalci, recitatorji in glasbeniki, postregli pa vam bodo tudi s toplim čajem.

GIBANJE P

MATIČNI URAD VELENJE:

POROKE:

Marjan Kirak, roj. 1961, elektrotehnik iz Titovega Velenja in Magdalena Skledar, roj. 1966, prodajalka iz Titovega Velenja;

Vladimir Witmajer, roj. 1955, ključavničar iz Škal in Erika Polak, roj. 1966, delavka iz Škal;

Stanko Zadravec, roj. 1960, rudar iz Titovega Velenja in Darinka Kuhanec, roj. 1967, delavka iz Hodošana;

Marko Lesjak, roj. 1959, grafik iz Lipja in Blanka Skvarč, roj. 1961, razr. učitlejica iz Titovega Velenja.

SMRTI:

Jože Slatinšek, učitelj v pokoju iz Titovega Velenja, ul. J. Ulriha 17, roj. 1919; Martin Zevnik, ključavničar iz Titovega Velenja, Ul. 3. julija št. 10; Olga Ledinek, gospodinja iz Plešivca št. 7, roj. 1936

ROJSTVA:

Rodilo se je: 20 dečkov in 25 deklic.

MATIČNI URAD ŠOŠTANJ:

SMRTI:

Karol Krajnc, kmet, Kozje 178, 81 let; Luka Skornšek, soc. pod., Tolsti vrh 4, 85 let; Ivana Firšt, upokoj., Rečica ob Savinji 101, 78 let; Ana Jarič, inv. upok., Titovo Velenje, Prešernova 16, 41 let; Zorislava Hudovernik, upokoj., Titovo Velenje, Koroška 31, 63 let; Martin Pungertnik, Kmečki upokoj., Ravne 76, 87 let; Stanislav Bezjak, kmet, Podsreda 56, 73 let; Jožefa Plesnik, inv. upok., Šoštanj, Tekavčeva 9, 83 let; Marjan Koselj, inv. upok., Šoštanj, Koroška 16 a, 35 let; Marija Ana Šinkovec, upokoj., Titovo Velenje, Tekavčeva 26, 87 let; Anton Veronik, kmet, Brezni vrh 52, 55 let; Janez Jožef Prodnik, samost. konstruktor, Titovo Velenje, Jerihova 4, 36 let; Julijana Hainzl, inv. upok., Titovo Velenje, Tomšičeva 53, 72 let; Alojz Kozmus, upokoj., Kapla 34, 77 let; Silvester Dečman, upokoj., Celje, cesta na Dobrovo 49, 78 let.

DEŽURSTVA

DEŽURNI ZDRAVNIKI V ZDRAVSTVENEM DOMU VELENJE:

ČETRTEK, 27. decembra, dnevni dr. Zupančič, nočni dr. Koren

PETEK, 28. decembra, dnevni dr. Hrastnikova, nočni dr. Premc

SOBOTA, 29. decembra, glavni dr. Marolt, notranji dr. Grošelj

NEDELJA, 30. decembra, glavni dr. Marolt, notranji dr. Grošelj

PONEDELJEK, TOREK, SREDA, 31. decembra, 1. in 2. januarja, glavni dr. Premc, notranji dr. Cesarjeva

ČETRTEK, 3. januarja, dnevni dr. Marolt, nočni dr. Zupančič

PETEK, 4. januarja, dnevni dr. Kralj, nočni dr. Grošelj

SOBOTA, 5. januarja in NEDELJA, 6. januarja glavni dr. Zupančič, notranji dr. Grgič

PONEDELJEK, 7. januarja, dnevni dr. Premc, nočni dr. Marolt

DEŽURNI ZDRAVNIKI V ZDRAVSTVENEM DOMU ŠOŠTANJ:

27. in 28. decembra, dr. Pirtošek

29. in 30. decembra dr. Menih

31. decembra ter 1. in 2. januarja, dr. Lazar

3., 4., 5., in 6. decembra dr. Menih

DEŽURNI VETERINAR

Od 28. decembra do 4. januarja, Milan Matko, dipl. veterinar, veterinarska postaja Šoštanj, telefon 881-322

Od 4. do 11. januarja pa Blatnik Franc, dipl. veterinar, Prešernova 22 c Velenje, telefon 853-668.

Se vam je pokvaril vrtalni stroj, sesalec, fen, kavni mlinček, brivnik, likalnik, . . . pa ne veste, kje bi vam ga hitro, predvsem pa kvalitetno popravili?

Oglasite se v Mozirju 99, kjer je odprt nov servis za male gospodinjske aparate in električna orodja ISKRA in EMA Roventa. Za založenost z rezervnimi deli in za vaše zaupanje pa bo poskrbel TONE GRLICA, Mozirje 99

MALI OGLASI

PRODAM pralni stroj Gorenje — model 270 — za rezervne dele in elektromotor za pralni stroj Zanussi. Telefon 853-843, popoldan.

PRODAM glasbeni center znamke Tehnik, jakosti 2 × 100 W. Husanovič, Jenkova 21, Titovo Velenje. Telefon 881-311.

PRODAM obnovljen barvni televizor Gorenje, garancija eno leto. Anton Osolnik, Prešernova 2, Titovo Velenje.

UGODNO PRODAM osebni avtomobil R 4. Informacije po telefonu: 857-374 popoldan.

UGODNO PRODAM osebni avtomobil Wartburg, letnik 1981, prevoženih 24.000 km. Bogomir Čurči, Šaleška 18 a, Titovo Velenje. Telefon 856-184, popoldan.

UGODNO PRODAM pohištvo spalnice Triglav in kuhinjo Marles. Informacije po telefonu 856-181 dopoldne in 831-888 popoldne.

PRODAM Peugeot 204, potreben obnove ali za rezervne dele. Beškovnik, Škale 190, Titovo Velenje.

ZAMENJAM dvosobno stanovanje v centru Titovega Velenja za večje, lahko tudi na Gorici. Telefon 853-052.

PRODAM hišo v Titovem Velenju, primerno tudi za obrt, dograjeno do 3—4 faze. Telefon 857-638.

PRODAM R 4, letnik 1975, registriran in v voznem stanju, cena po dogovoru. Suhovršnik, Kersnikova 7, Titovo Velenje.

UGODNO PRODAM kombinirani štedilnik (4 elektrika, 2 plin) in računalnik ZX 81. Telefon: 856-551.

PRODAM dobro ohranjen traktor z obračalnikom TOMO VINKOVIČ, 30 KS. Ogled možen vsak dan popoldne. Slavko Grobelnik, Plešivec 18, po domače BRECEL, Titovo Velenje. Telefon: 858-404.

IŠČEM ŠIVILJO za samostojno delo v šiviljstvu. Pričetek dela v januarju 1985. Vse ostalo po dogovoru. Telefon 857-889.

PRODAM Zastavo 101, letnik 1977, registrirano do avgusta 1985. Žibert, Jenkova 11/b, Titovo Velenje.

PRODAM malo rabljene štiri zimske gume s platišči za Golfa. Jevšnik, Selo 14, Titovo Velenje, telefon 856-834.

PRODAM starejšo hišo v bližini Titovega Velenja. V hiši je vodovod, elektrika — stoji ob asfaltirani cesti. Informacije: Splitska 13 Titovo Velenje.

PREVAJAM v angleščino in francoščino, tudi sodne, znanstveno-tehnične in reklamne tekste. Silva Kuzman, Šaleška 2/a, telefon 858-400.

PRODAM črne mlad · pudlčke, telefon 856-925.

PRODAM domači jabolčnik in krznen plašč. Telefon: 853-684.

PRODAM globok otroški voziček, dolgo poročno obleko št. 40, klobuk, krzneno jakno, torbico, rokavice (vse belo), telefon 881-085.

Pričakujemo vas v Zavodnjah

OBIŠČITE NAPOTNIKOV HRAM

kjer vam bomo postregli poleg vseh vrst jedi tudi z odlično pripravljenimi bikovimi prašniki na več načinov, puranovimi zrezki, srno in sladicami.

Odprto od 14. do 23. ure, ob nedeljah od 9. do 22. ure. Ob ponedeljkih in torkih zaprto!

Srečno novo leto 1985 vam želi NAPOTNIKOV HRAM!

gorenje

Eleganca, ki jo lahko vidite in slišite, hi fi aparati barvni televizijski sprejemniki Körting v konsignacijski prodaji

Posebna novost:

V vsak televizor z daljinskim upravljanjem lahko na željo kupca vgradimo teletekst dekoder.

Podrobnejše informacije dobite v trgovinah avtotehne v Ljubljani, Titova 25, Titova 36, in Celovška 175.

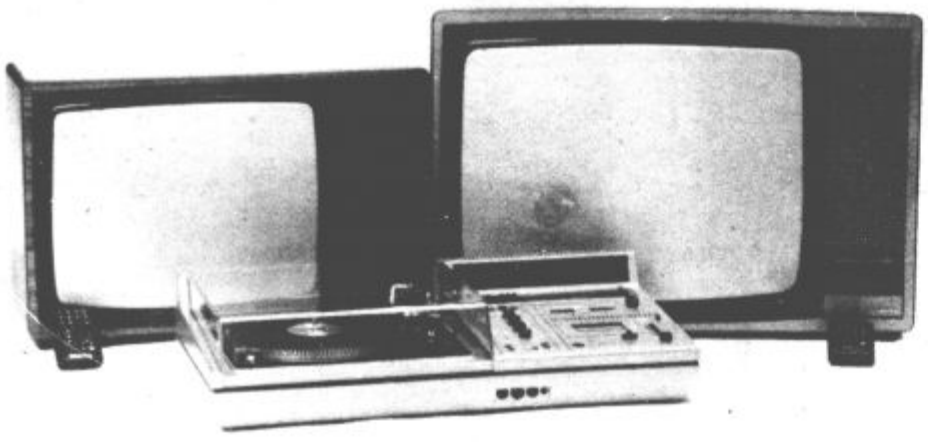

KINO • KINO • KINO • KINO • KINO • KINO

REDNI KINO VELENJE

Četrtek, 27. 12. ob 18. in 20. uri:
KAKO SE REŠITI SVOJEGA ŠEFA — ameriški, komedija. V gl. vl.: Jane Fonda
Petek, 28. 12. ob 10. uri:
ZAKAJ SE VSE DOGAJA MENI — ameriška komedija. V gl. vl.: Bud Spencer
Petek, 28. 12. ob 18. in 20. uri:
POBEG V ZMAGO — ameriški vojni. V gl. vl.: Sylvester Stallone
Sobota, 29. 12. ob 18. in 20. uri ter nedelja, 30. 12. ob 18. in 20. uri:
ZAKAJ SE VSE DOGAJA MENI — ameriška komedija. V gl. vl.: Bud Spencer
Ponedeljek, 31. 12. in 1. 1. 1985 filmske predstave — v vseh enotah — odpadejo
Sreda, 2. 1. ob 10., 18. in 20. uri in četrtek, 3. 1. ob 18. in 20. uri:
V ZMAJEVEM GNEZDU — Hongkong. V gl. vl: Bruce Lee
Petek, 4. 1. ob 10. uri:
OSTATI ŽIV (VROČICA SOBOTNE NOČI II. DEL), ameriški. V gl. vl.: John Travolta
Petek, 4. 1. ob 18. in 20. uri:
PSI VOJNE — ameriški, avanturistični. V gl. vl.: Christopher Walken
Sobota, 5. 1. ob 18. in 20. uri in nedelja, 6. 1. ob 18. in 20. uri:
OSTATI ŽIV (VROČICA SOBOTNE NOČI II. DEL), ameriški. V gl. vl.: John Travolta
Ponedeljek, 7. 1. ob 10., 18. in 20. uri in torek, 8. 1. ob 18. in 20. uri:
SOSTANOVALKE (CIMERKE) — ameriški. V gl. vl.: Samantha Fox
Sreda, 9. 1. ob 10., 18. in 20. uri in četrtek, 10. 1. ob 18. in 20. uri:
GANGSTERJI NEŽNEGA SRCA — italijansko-španski, komedija. V gl. vl.: Bud Spencer
Petek, 11. 1. ob 10. uri:
FLASHDANCE — ameriški glasbeni. V gl. vl.: Jennifer Beals

DOM KULTURE VELENJE

Četrtek, 27. 12. ob 20. uri:
POBEG V ZMAGO — ameriški vojni. V gl. vl.: Silvester Stallone
Ponedeljek, 31. 12. FILMSKA PREDSTAVA ODPADE
Četrtek, 3. 1. ob 20. uri:
KAKO SE REŠITI SVOJEGA ŠEFA — ameriška komedija. V gl. vl.: Jane. Fonda
Ponedeljek, 7. 1. ob 20. uri:
PSI VOJNE — ameriški, v gl. vl.: Christopher Walken
Četrtek, 10. 1. ob 20. uri:
TIHA JEZA — ameriški, akcijski

KINO ŠOŠTANJ

Sobota, 29. 12. ob 19.30:
POBEG V ZMAGO — ameriški, vojni. V gl. vl.: Sylvester Stallone
Nedelja, 30. 12. ob 18. uri:
GANDHI — angleški, zgodovinski. V gl. vl.: Ben Kingsley
Ponedeljek, 31. 12. FILMSKA PREDSTAVA ODPADE
Sreda, 2. 1. ob 19.30:
ZAKAJ SE VSE DOGAJA MENI — ameriški, komedija. V gl. vl.: Bud Spencer
Nedelja, 6. 1. ob 17.30 in 19.30:
V ZMAJEVEM GNEZDU — hongkonški. V gl. vl.: Bruce Lee
Sobota, 5. 1. ob 19.30:
PSI VOJNE — ameriški, avanturistični. V gl. vl.: Christopher Walken
Ponedeljek, 7. 1. ob 19.30:
OSTATI ŽIV — (VROČICA SOBOTNE NOČI II. DEL), ameriški. V gl. vl.: John Travolta
Sreda, 9. 1. ob 19.30:
SOSTANOVALKE — ameriški. V gl. vl: Samantha Fox

DOLIČ

Petek, 28. 12. ob 19. uri:
ZAKAJ SE VSE DOGAJA MENI — ameriška komedija. V gl. vl.: Bud Spencer
Petek, 4. 1. ob 19. uri:
OSTATI ŽIV (VROČICA SOBOTNE NOČI II. DEL). V gl. vl.: John Travolta

KINO: BRASLOVČE

Nedelja, 30. 12. ob 18. uri:
POBEG V ZMAGO — ameriški vojni. V gl. vl.: Sylvester Stallone
Sreda, 2. 1. ob 18. uri:
OSTATI ŽIV (VROČICA SOBOTNE NOČI II. DEL) v gl. vl.: John Travolta
Nedelja, 6. 1. ob 18. uri:
ZAKAJ SE VSE DOGAJA MENI — ameriški, komedija. V gl. vl.: Bud Spencer.

KOLEDAR

PETEK, 28. decembra 1984 ŽIVKO
SOBOTA, 29. decembra 1984 TOMAŽ
NEDELJA, 30. decembra 1984 BRANIMIR
PONEDELJEK, 31. decembra 1984 SILVESTER
TOREK, 1. januarja 1985 NOVO LETO
SREDA, 2. januarja 1985 MAKARIJ
ČETRTEK, 3. januarja 1985 GENOVEFA
PETEK, 4. januarja 1985 ANGELA
SOBOTA, 5. januarja 1985 SIMEON
NEDELJA, 6. januarja 1985 GAŠPER
PONEDEJEK, 7. januarja ZDRAVKO
TOREK, 8. januarja SEVERIN
SREDA, 9. januarja 1985 JULIJAN
ČETRTEK, 10. januarja 1985 GREGOR

VIDEO K 16

Novoletno darilo: maratonska nonstop video projekcija v SOBOTO, 30. decembra, od 16.00 do 22.00.
Užitek ponujamo ob naslednjih filmih:
- ROCKY HORROR PICTURE SHAW
- CHRISTINE (režija: John Carpenter)
- FLASH (režija: Paul Morissey in Andy Warhol)
- LJUDJE MAČKE — CAT PEOPLE (r: Paul Schrader. Igr: M. Mc Dowell. Nastasja Kinski idr. glasba: David Bowie)

Ogledate si lahko vse filme, projekcije simultano na dveh recorderjih.

Saj ni rečeno, da te ni,
čeprav v teh dnevih sonca ni,
čeprav besede dah nam peša
in solze brišejo oči,
čeprav tvoj glas se več ne sliši,
beseda tvoja v nas živi,
povsod te čutimo mi vsi,
Med nami si!

V SPOMIN

8. januarja mineva leto, odkar smo izgubili našega ljubega moža, zlatega očeta, otija in brata

Alojza Srebreta

iz Lokovice

Tvoja nepričakovana smrt je v naših srcih povzročila hudo bolečino. Zelo te pogrešamo, naš dom je brez tebe prazen. Naše solze zaman zalivajo tvoj prerani grob. Čeprav se nikoli več ne vrneš, boš v naših srcih živel.

Vsi njegovi

ZAHVALA

Ob boleči in nenadomestljivi izgubi drage mame, stare mame — ome in tete

Hermine Zapušek

roj. Kasesnik iz Titovega Velenja

se najtopleje zahvaljujemo vsem sorodnikom, sosedom, številnim prijateljem, znancem in sodelavcem Zdravstvenega doma, ki ste ji darovali toliko lepega cvetja in jo pospremili na njeni zadnji poti. Posebno zahvalo izrekamo dr. Kozarju in dr. Vodopiji, vsem zdravnicam in sestram kirurškega oddelka intenzivne nege bolnišnice Slovenj Gradec. Hvala tudi dr. Zupancu za dolgoletno zdravljenje, rudarski godbi, pevcem, govornikom, društvu invalidov, društvu upokojencev in Rdečemu križu ter duhovniku za opravljen obred. Iskrena zahvala sosedu Janku Aristovniku za vso pomoč v težkih trenutkih.

ŽALUJOČI: hčerka Boža in sin Jože z družinama

ZAHVALA

Ob boleči izgubi naše drage mame, babice in prababice

Marije Škorc

iz Titovega Velenja

se iskreno zahvaljujemo vsem sorodnikom, znancem, prijateljem in sosedom, ki so nam ob težkih trenutkih stali ob strani in darovali cvetje. Posebej se zahvaljujemo govorniku, pevcem in duhovniku za opravljen obred.

Žalujočii: hči Marija in sin Franc z družino, zet Jani ter vnukinje in pravnuki

ZAHVALA

ob boleči izgubi dragega moža, očeta in dedka

Toneta Novaka

iz Lokovice

se iskreno zahvaljujemo vsem, ki so nam nudili kakršnokoli pomoč. Hvala dr. Menihu za dolgoletno zdravljenje, sodelavcem kolektiva TEŠ, Vekosa in TJT Celje, enota Titovo Velenje, gasilskemu društvu Lokovica, DPO Lokovica, Gaberke, TUŠ, govornikoma za izrečene ganljive besede, pevcem za zapete žalostinke, godbi Zarja ter duhovniku za opravljen obred.
Posebno zahvalo izrekamo vsem sosedom in znancem, ki so nam kakorkoli pomagali ob težki in boleči izgubi, sorodnikom ter vsem, ki so darovali vence, cvetje ter ga pospremili na njegovi zadnji poti.

Žalujoči: žena Zofka, otroci Jože, Tone, Anica, Ivan ter Marjeta z družinami

ZAHVALA

Ob boleči in nenadomestljivi izgubi dragega moža, očeta, starega očeta, brata in svaka

Jožeta Pokleke

roj. 17. aprila 1924

se iskreno zahvaljujemo vsem sosedom, ki so nam pomagali v teh težkih trenutkih, zvezi borcev, društvu upokojencev, NK Šmartno, duhovniku za opravljen obred, pevcem za zapete žalostinke in vsem ostalim za darovano cvetje, vence in drugo pomoč.
Hvala vsem, ki ste ga tako številno pospremili na njegovi prezgodnji zadnji poti.

Žalujoči: žena Anica, sinova Miro in Darko, hčerki Marica in Nataša z družinami ter ostalo sorodstvo

Pomlad bo na tvoj vrt prišla
in čakala, da prideš ti . . .
in sedla bo na rožna tla
in jokala ker tebe ni.
(S. Gregorčič)

ZAHVALA

Ob mnogo prerani smrti našega dragega moža, očeta, starega očeta in tasta

Franca Kumra

mesarja v pokoju

se iskreno zahvaljujemo osebju internega oddelka Bolnišnice Slovenj Gradec za nego in požrtvovalnost v času njegove bolezni. Posebna hvala dr. Kreuharjevi.
Nadalje se zahvaljujemo OOZS Name, REK Družbeni standard, ERI in Trubarjevemu domu v Loki.
Srčna hvala vsem sorodnikom, znancem, prijateljem in sodelavcem za darovano cvetje in globoko sočustvovanje v naših najtežjih trenutkih, posebno družinam Valenci, Meh in Dolanc. Iskrena hvala vsem, ki ste ga v tako velikem številu pospremili na njegovi prerani zadnji poti in nam v teh težkih trenutkih kakorkoli pomagali.

VSI NJEGOVI

blažej center

POZDRAVLJENI SOSEDJE!

A 9150 PLIBERK, TELEFON 99434235 — 2194

Za vas smo zgradili novo prodajalno, ki smo jo preimenovali iz supermarketa v novi

blažej center

POZOR: Sedaj posebno ugodna ponudba — samo do 9. januarja 1985

sinclair

izvozna cena

sinclar **HIŠNI RAČUNALNIK** **1.190** ASch

AVTOMOBILSKE IN TRAKTORSKE GUME: SAVA, Michelin, Semperit

VSE ZA ZIMSKI ŠPORT!
Moon Boots že za 99 ASch

SMUČARSKI ČEVLJI: Dynafit, Dachstein, lanski modeli do **50 % cenejši!**

TYROLIA VEZI (od 20 — 70 kg) z zavorami za samo 498 ASch

S tem kuponom dobite 2 compact kaseti C 60 za samo **150** din

PRIPOROČA SE Blažej center Pliberk

KONSUM

A 9150 PLIBERK
TELEFON 99434235 — 2085

Preselili smo se v novi **blažej center**

CENE VELJAJO TUDI V KONSUM LABOT

SEDAJ ZELO UGODNE CENE — SAMO DO 9. januarja 1985

ALVORADA Cafe Do Mocca
1 kg **99,80** A Sch

RAMA 500 g
RAMA 250 gr — doza **8,90** ASch

SPLENDOR RIŽ
1 kg 9,90 ASch

TRIVREMENSKI LAK ZA LASE 1 doza **21,90** ASch

GOLDY DOUCE — Mehčalec za perilo 4 l **29,90** ASch

Občina Velenje

Iztok Golob – športnik '84

Najboljši športnik Iztok Golob (v sredini), desno Valter Štajner, predstavnik atletskega kluba, levo Jože Kotičnik (ŠŠD Antona Aškerca) v pogovoru s predsedniki OTKS Velenje Slavkom Hudarinom, skupščine občine Janezom Basletom in ZTKO Velenje Marjanom Klepcem (od leve proti desni)

»Najprej se moram zahvaliti za to izjemno priznanje, katerega nisem pričakoval. Sezona, ki je za mano, je bila dokaj uspešna. Seveda pa pričakujem, da bodo moji rezultati še boljši.«

Tako je dejal v ponedeljek zvečer na slovesni razglasitvi najboljših športnikov Šaleške doline za leto 1984 v prostorih hotela Paka smučarski skakalec, učenec drugega letnika Rudarsko tehnične šole v Titovem Velenju, Iztok Golob. Tega nadarjenega skakalca je posebna komisija pi predsedstvo OK ZTKO izbrala za športnika leta 84 v Šaleški dolini. Povsem zasluženo, saj se lahko pohvali z vrsto dobrih uvrstitev. Je član smučarsko skakalnega kluba Velenje, kjer je pričel kot ciciban in kot povedo v klubu, je vzoren in discipliniran tekmovalec. Zadnji dve leti pa je kot državni A mladinski reprezentant vzor mlajšim skakalcem. Iztok Golob je večkratni republiški prvak ter pokalni zmagovalec, dobitnik točk za evropski pokal ter prvi skakalec iz velenjske občine, ki je zmage dosegal tudi v mednarodnem merilu. V sezoni 1983/84 pa je dosegel naslednje uspehe: drugo mesto v skupnem seštevku pokalnega prvenstva SRS, tretje mesto na republiškem prvenstvu; tretje mesto na državnem prvenstvu, pohvali se tudi lahko, da je prvi domači skakalec, ki ima točke iz pokalnega prvenstva za mlade. Tekmoval je že na mnogih skakalnicah tudi izven naših državnih meja. Njegova trenutno največja želja pa je, da bi se kar najbolj izkazal na svetovnem mladinskem prvenstvu, ki bo letos v Švici. Tam bo Iztok prav gotovo nastopil, saj ga nanj uvrščajo njegovi sedanji rezultati. Njegov najdalji skok pa je 118 metrov.

Za najboljšo ekipo so izbrali žensko ekipo atletskega kluba, za osvojeni prvi mesti na republiškem tekmovanju in ekipnem republiškem prvenstvu. Uvrstili so se tudi v prvo zvezno ligo, na državnem prvenstvu v krosu pa so člani osvojili drugo mesto.

Pokal za najboljše šolsko športno društvo je znova prejelo društvo iz osnovne šole Antona Aškerca.

Na ponedeljkovi slovesni razglasitvi najboljših športnikov v letu 1984 v občini Velenje so podelili tudi posebne plakete zveze telesnokulturnih organizacij **Cirilu Kemperlu, Jožetu Melanšku, Matjažu Natku** in **Jožetu Prislanu** za dolgoletno delo na področju telesne kulture.

Priznanja ZTKO za športne dosežke, za večletno delo v telesni kulturi, za pomembne dosežke pri telesni kulturi vzgoji otrok in mladine pa so prejeli:

Bojan Matjaš, Bogdan Vuk, Romeo Živko, Tomislav Popetru, Martin Štajner, Boris Režek, Tomaž Potočnik, Nataša Krenker, Matija Molnar, Grega Suhadolnik, Bogdan Podpečan, Jože Kaligaro, Saba Golač, Gordana Miletič, Janez Irgel, Peter Dovšak, Marinka Markovič, Bruno Borovnik, Ivan Jaušovec, Kadetska ekipa ŽRK Velenje, Iztok Puc, Drago Drev, Pavel Harnold, Milan Ocepek, Nino Ošlovnik, Stane Lešnik, Zdravko Jamnikar, Tanja Šalamon, Jelka Koren, Franc Dolar, Boris Pušnik, članska ekipa SD »Mrože« Velenje, mladinska ekipa SD »Mrože« Velenje. (serijska zračna puška), Denis Bola, Janez Štuhec, Boris Klančnik, Mirjam Žučko, Aleksandra Bola, mladinska ekipa SD »Mrože« Velenje (pištola), organizacijski odbor za Evropa cup, Ribiška družina Paka, Vlado Mešič in Franjo Žučko.

Vse športnike in športne delavce ter goste je najprej pozdravil predsednik predsedstva ZTKO Marjan Klepec, za njihovo dobro delo in uspehe pa jim je čestital tudi predsednik skupščine občine Velenje Janez Basle, ki je hkrati poudaril pomen športa za zdrav razvoj.

Dobitniki plaket

Prvi krajevni samoprispevek

V nedeljo, 23. decembra, je bil v krajevni skupnosti Vinska gora pravi praznik. Potekal je namreč referendum za 1. krajevni samoprispevek.

V Vinski gori niso skrivali zadovoljstva, saj je ta povsem uspel. Udeležba je bilo 95,7 odstotna, za krajevni samoprispevek pa je glasovalo 757 krajanov ali 77,8 odstotka.

Načrtujejo, da bodo s sredstvi iz samoprispevka zgradili prizidek k osnovni šoli z večnamensko dvorano, kuhinjo in jedilnico za potrebe osnovne šole, dva oddelka vrtca in pošto. 15 odstotkov tako zbranih sredstev pa bodo namenili tudi za dograditev telefonskega omrežja.

KS Konovo

10 let kulturnega društva Lipa

10 let je kratka doba, pa vendarle pomembna, če na nekem področju dosežemo velik korak naprej. Ta trditev velja za krajevno skupnost Konovo oziroma za tamkajšnje kulturno društvo, ki letos slavi 10-letnico zelo bogatega delovanja. In ta jubilej so na Konovem, tako kot se spodobi, proslavili v nedeljo dopoldne. Krajanom so se predstavile vse sekcije društva; tamburaši, literati, pevski zbor in dramska skupina.

Začetki so bili skromni, saj je imel pevski zbor, ki so ga najprej ustanovili, prve vaje kar v garaži. „Res so bili to skromni začetki, vendar začelo se je, začelo se je tesnejše povezovanje krajanov v novi krajevni skupnosti, tesnejše povezovanje ne le ob delu in akcijah, ki so bile pred vsemi, ampak tesnejše povezovanje tudi na kulturnem področju," je med drugim dejal Karli Stropnik, eden najbolj prizadevnih krajanov Konovega. Ko so na Konovem dobili nov dom krajanov, so bile tudi dane možnosti za razvoj pevske, dramske, literarne in tamburaške sekcije. Pohvale vredno je, da se kulturne vrste pri njih širijo in da se v sekcije vključujejo vse generacije prebivalstva. V teh 10. letih, kot sta dejala Karli Stropnik in dosedanji predsednik kulturnega društva Jože Jakopec, smo morali vsi skupaj premagati prenekatere težave. Toda s pravilnim odnosom do sočloveka smo vse to zmogli.

Seveda so se krajanom, ki so kakorkoli zaslužni za takšen razcvet kulturnega društva, najtopleje zahvalili, hkrati pa vse povabili, naj se še vključijo v njihove vrste.

SAMOUPRAVNA STANOVANJSKA SKUPNOST OBČINE VELENJE, je na 9. redni seji, dne 20. decembra 1984, sprejela naslednji
SKLEP:
Stanarine in najemnine se s 1. januarjem 1985 povišajo za 35 odstotkov.

Nova trgovina

V krajevni skupnosti Edvarda Kardelja v Titovem Velenju v stanovanjski stolpnici Kardeljev trg 2 je odprl Hmezad prejšnji teden novo poslovalnico mesnico. V novi trgovini, ki je odprta vsak delovni dan od 7. do 18. ure, nudijo različne vrste svežega mesa (govedino, svinjino, teletino, ovčetino, perutnino — tudi purane, zajce itd), zelo bogato so založeni tudi z delikatesnimi izdelki, prodajajo pa tudi kruh, mleko, nekatere vrste pijač in še kaj.

Ob otvoritvi je bila nova trgovina res dobro založena, vodja poslovalnice Jože Doler pa obljublja, da bo vedno tako.

Ob dnevu oboroženih sil

Orientacijsko tekmovanje

Ob prazniku oboroženih sil je komisija za ohranjanje tradicij NOB in DS skupaj s predsedstvom OK ZSMS Velenje pripravila orientacijsko tekmovanje za prehodni Kajuhov pokal.

Tekmovanja se je udeležilo 16 ekip. Start je bil v Šaleku, pot pa je potem vodila preko Šembrica, Cirkovc, Graške gore, Grmade, Plešivca, Črne gore, Čančovega vrha s ciljem pri domu DPO v Gaberkah.

Prvo mesto in s tem prehodni Kajuhov pokal je osvojila ekipa CSŠ kovinarsko strojna usmeritev, I. ekipa, ki je zbrala 150 točk, 2. mesto je osvojila prav tako ekipa iz CSŠ; kovinarsko strojne usmeritve II, ki je zbrala 149 točk, 3. mesto pa Hladilno zamrzovalna tehnika, obrat zamrzovalnikov TGO, ki je zbrala 133 točk.

Med osnovnimi šolami je zmagala 3. ekipa OŠ XIV. divizije s 117 točkami, 2. je bila osnovna šola bratov Letonje s 115 točkami, 3. mesto pa je pripadlo 1. ekipi OP XIV. divizije, ki je zbrala 112 točk.

Občinsko prvenstvo v košarki

V Titovem Velenju je bilo konec prejšnjega meseca in v začetku meseca decembra občinsko prvenstvo v košarki za stareše pionirke in pionirje.

Najboljše so bile košarkarice ŠŠD Biba Roeck Šoštanj, ki so v tekmi za prvo mesto ugnale starejše pionirke ŠŠD Borec (Veljka Vlahoviča), ki so bile nato druge. Na tretje mesto se je uvrstila ekipa ŠŠD Rudar osnovne šole Gustava Šiliha, 4. ŠŠD bratov Mravljakov, 5. in 6. mesto si delijo košarkarice ŠŠD Antona Aškerca in druga ekipa ŠŠD Biba Roeck, 7. mesto pa so osvojile košarkarice ŠŠD Karla Destovnika-Kajuha Šoštanj.

Med starejšimi pionirji pa so zmagali košarkarji ŠŠD bratov Mrvljakov, druga je bila ekipa ŠŠD Borec (COŠ Veljka Vlahoviča), tretji ŠŠD Antona Aškerca, na četrto mesto so se uvrstili starejši pionirji-košarkarji ŠŠD Biba Roeck Šoštanj, peto in šesto mesto si delita ekipi ŠŠD Lignit (OŠ Mihe Pintarja-Toleda) in ŠŠD Rudar (OŠ Gustava Šiliha), sedmi in osmi so bili košarkarji ŠŠD bratov Letonje iz Šmartnega ob Paki ter ŠŠD Kajuh (OŠ Karla Destovnika Kajuha Šoštanj), na deveto mesto se je uvrstila druga ekipa ŠŠD Borec (COŠ Veljka Vlahoviča), deseti pa so bili člani druge ekipe ŠŠD Antona Aškerca.

Koroško-šaleška liga

V tretjem in četrtem kolu Koroško-Šaleške lige, ki ga je pred dnevi organiziral karate klub Mozirje, so bili doseženi naslednji rezultati: **3. kolo:** Slovenj Gradec: Partizan Mislinja 0:10, RŠC Velenje: Velenje T. Velenje 2:8, Ravne: Mozirje 7:3; **4. kolo:** Slovenj Gradec: RŠC Velenje 0:10, Velenje T. Velenje: Ravne 6:4, Partizan Mislinje: Mozirje 5:5.

Po četrtem kolu vodijo karateisti Velenja z 8 točkami in so še vedno neporaženi, ekipa Ravn je zbrala 5 točk, RŠC Velenje 5, Partizan Mislinje 3, Mozirje 3 točke, karateisti Slovenj Gradca pa so še vedno brez točk.

5. in 6. kolo bo na sporedu 14. januarja prihodnje leto, organizator pa bo karate klub Ravne.

Novo vodstvo

V začetku tega leta je imel tudi Kotalkarsko drsalni klub iz Titovega Velenja svoj občni zbor.

Na njem so kritično ocenili svoje delo v preteklih treh sezonah in si začrtali pot za delo v prihodnje. Poročila so bila jasna, izčrpna in polna smernic za nadaljne delo. Razprava po poročilih je bila usmerjena predvsem v prihodnjost, v cilje, ki jih želijo doseči. Interesa pri mladih kotalkarjih je dovolj, ugotavljajo. In če bodo znali in hoteli to zanimanje usmeriti v redni in načrtovan trening, uspeh ne bo izostal. Prav kmalu lahko postanejo vodilni jugoslovanski klub. Najperspektivnejšim kotalkarjem, zlasti Alenki Oven in Gordani Miletič pa želijo omogočiti merjenje moči na evropskem pionirskem oziroma mladinskem prvenstvu.

Na občnem zboru so izvolili tudi novo vodstvo kluba. Nova predsednica je Milka Šinkovec, podpredsednik pa Danilo Šturm. Izvolili pa so tudi ostale člane izvršnega odbora in druge potrebne komisije. Posebej skrbno so pretehtali sestav tekmovalne komisije, ki bo strokovno usmerjala delo kluba. Vodil jo bo Drago Šulek.

Ljubljenke jesenske prvakinje

Tudi v zadnjem jesenskem kolu tekmovanja v republiški ligi so odbojkarice Ljubnega osvojile obe točki in tako nepremagane prepričljivo osvojile prvo mesto, saj imajo kar štiri točke prednosti pred zasledovalkami. V nedeljo so namreč na domačem igrišču premagale igralke Partizana — Vič s 3:0 (7, 4, 9). Dobro so igrale prav vse igralke in tako potrdile naslov jesenskih prvakinj.

Pred 70 gledalci sta sodila Štrajner (Bled) in Vitanc (Ljubno), igrale pa so Skok, M.Jeraj, J. Jeraj, L. Mori, M. Mori, Orlovič, B. Zalesnik, M. Zalesnik, Čerar, Podmeninšek in Centrih.

Streljanje

Na drugem preglednem republiškem strelskem tekmovanju z zračnim standardnim orožjem, ki je bilo v Kranju, so velenjski strelci dosegli izjemne rezultate. Najbolj se je izkazala Denis Bola v streljanju z zračno puško s 360 krogi in novim republiškim rekordom. Prvo mesto je še pripadlo mladincu Renatu Štermanu s 549 krogi ter Janezu Štuhcu med člani pištola s 567 krogi. Drugo mesto pa so dosegli Mojca Močivnik, Fortunad Legner in Denis Bola v streljanju s pištolo.

o o o

Strelska zveza Slovenije je podelila priznanja najboljšim strelcem Slovenije, ta naslov je za leto 1984 pripadlo velenjski strelki Denis Bola, ki je dosegla v streljanju s standardno zračno puško kar štiri republiške naslove, od tega dva v konkurenci članic. Denis je danes ena najbolj obetavnih slovenskih strelk, letos je izboljšala tudi več republiških rekordov.

o o o

Na strelskem tekmovanju Titovih mest, bilo je v Titogradu, je ekipa Titovega Velenja osvojila odlično tretje mesto. Za ekipo so nastreljali Franc Trebše 182, Drago Šafarič 179 in Janez Hiršel 175 krogov.

Golob znova odličen

Na republiškem članskem prvenstvu v smučarskih skokih na srednji skakalnici v Planici se je posebej izkazal Iztok Golob, ki je bil z 9. mestom najboljše uvrščeni mladinec. Skočil je 78 in 81 metrov ter zbral 170 točk. Golob je zmagal tudi v tekmovanju za pokal Cockte s skokoma 80.5 in 82 metrov in 178.6 točkami. V tej konkurenci je bil Pušnik sedmi, Mihelič pa 11.

Naša mladinska reprezentanca bo v soboto nastopila v tekmi za evropski pokal v St. Aegydu, med reprezentanti pa sta tudi Golob in Pušnik.

Elektra – Libela 99:75

V predzadnjem kolu sta se v Šoštanju pomerili kadetski ekipi domače Elektre in celjske Libele. Domačini so bili ves čas boljši in zanesljivo zmagali. V zadnjem kolu bo Elektra igrala v Ljubljani s Smelt—Olimpijo, ki za Šoštanjčane ne bi smela biti trd oreh. Takoj po novoletnih praznikih pa bodo šoštanjski kadeti odigrali še tretjo tekmo z Domžalami. To srečanje bo odločalo o prvaku.

Občinsko prvenstvo invalidov

Letos so invalidi že trinajstič izvedli občinska prvenstva v raznih športnih panogah. Letos je na teh tekmovanjih sodelovalo kar 81 invalidov, a od teh je le 52 tekmovalo na obeh delih občinskega prvenstva, ki so ga letos izvedli spomladi in jeseni.

Rezultati: kegljanje: 1. Božo Komljenović, 2. Ferdo Komljenović, 3. Jože Hribernik; ribolov: 1. Silvo Koželjnik, 2. Dragotin Šafarič, 3. Peter Jovanović; balinanje: 1. Milan Razdrih, 2. Željko Voglar, 3. Ignac Kuri; plavanje: 1. Rastko Lah, 2. Tone Osolnik, 3. Tone Tratnik; šah: 1. Ismet Alič, 2. Šefket Čeliković, 3. Drago Zgonjanin; namizni tenis: 1. Matjaž Antlej, 2. Edvard Centrih, 3. Tone Tratnik -trih

Smučarska tečaja

Pisali smo že o tem, da Zveza telesnokulturnih organizacij občine Velenje pripravlja dva smučarska tečaja ob vikendih v Zavodnjah nad Šoštanjem. Ponovimo naj samo to, da prijave sprejemajo za I. tečaj, ki je omejen vsak delavnik od 9. do 12. ure, ob sredah pa od 9. do 16. ure na ZTKO občine Velenje, Foitova 2, do 4. januarja 1985, prijave za II. tečaj pa sprejemajo v istem času do 25. januarja.

Elkroj
SPECIALIST MED PROIZVAJALCI HLAČ