Došlo -6. XI. 1931
krat, prilog.

Poštnina plačana v gotovini.
Leto XII., štev. 257
Ljubljana, petek 6. novembra 1931
Cena 2 Din

Upravništvo: Ljubljana, Knafljeva ulica 5. — Telefon št. 3122, 3123, 3124, 3125, 3126.
Inseratni oddelek: Ljubljana, Selenburgova ul 3. — Tel. 3492 in 2492.
Podružnica Maribor: Aleksandrova cesta št. 13. — Telefon št. 2455.
Podružnica Celje: Kocenova ulica št. 2 — Telefon št. 190.
Računi pri pošt. ček. zavodih: Ljubljana št. 11.842 Praha číslo 78.180 Wien št. 105.241

JUTRO

Naročnina znaša mesečno 25.— Din, za inozemstvo 40.— Din.
Uredništvo:
Ljubljana: Knafljeva ulica 5. Telefon št. 3122 3123 3124 3125 in 3126.
Maribor: Aleksandrova cesta 13 Telefon št. 2440 (ponoči 2582)
Celje: Kocenova ul 8 Telef. št. 190.
Rokopisi se ne vračajo. — Oglasi po tarifu

Volilni tabor v Mariboru

Veličasten shod v unionski dvorani — Maribor se bo v nedeljo izkazal za vernega čuvarja Jugoslavije na severu

Maribor, 5. nov. Maribor, kot najsevernejša postojanka naše države, je nocoj na velikem manifestacijskem shodu v unionski dvorani zopet pokazal, da je jugoslovenska narodna misel tudi na severu naše države globoko vsidrana. Velika unionska dvorana ni zlepa videla tako veličastnega shoda in tako enodušnih manifestacij, kakor nocoj, ko so se zbrali mariborski volilci, da slišijo svojega sreskega kandidata dr. Pivka in da čujejo svojega preizkušenega prijatelja in zaščitnika ministra za gradbe dr. Kramerja. Že mnogo pred napovedano uro je bila dvorana, v kateri je prostora za nad tisoč ljudi, nabito polna, vse galerije zasedene in mnogo ljudi ni več našlo prostora v dvorani, marveč je moralo ostati kar zunaj na vrtu. Ko se je ob 8. pojavil v dvorani minister dr. Kramer v spremstvu sreskega kandidata dr. Pivka, njegovega namestnika g. Janžekovića in mariborskega podžupana dr. Lipolda, so ga sprejele navdušene ovacije, ki so trajale več minut. Enako prisrčno so mariborski volilci pozdravili tudi svojega kandidata dr. Pivka.

Shod je otvoril mariborski podžupan *dr. Lipold*, ki je najprvo pozdravil ministra dr. Kramerja ter se nato zahvalil volilcem za tako častno udeležbo. Nato je podal besedo ministru *dr Kramerju*, ki je v enournem govoru pojasnil dogodke, ki so dovedli do 6. januarja, kakor tudi razvoj dogodkov od 6. januarja do 3. septembra. Njegov govor so često prekinjali navdušeni vzkliki odobravanja. Ko pa je dr. Kramer očrtal delo onih krogov, ki so do nedavnega sodelovali v sedanji vladi ter nosijo odgovornost za vse, kar se je zgodilo, ki pa hujskajo sedaj proti državi in skušajo odvrniti ljudi od volitev in s tem od sodelovanja pri konsolidaciji prilik v državi, je nastal v dvorani pravi orkan ogorčenja. Slišali so se klici: »Mi hočemo sodelovati!« »Odklanjamo stare razpritije!« pa tudi klici najhujšega ogorčenja nad onimi, ki še vedno zapostavljajo interese države in naroda za svojimi osebnimi koristmi. Poziv ministra dr. Kramerja, naj se vsi polnoštevilno udeleže nedeljskih volitev in s tem dokažejo, da je Maribor zvest čuvar Jugoslavije na skrajnem severu, je izzval dolgotrajno pritrjevanje in navdušene ovacije govorniku, Jugoslaviji in kralju.

Prisrčno pozdravljen je nato povzel besedo sreski kandidat dr. P i v k o, ki je razvil svoj program poudarjajoč, da hoče vselej delovati za pomirjenje duhov in za skupno složno delo vseh stanov in vsega prebivalstva tega morda najbolj kompliciranega sreza. Njegove trezne in moške besede brez obljub in fraz, kakor smo jih bili vajeni nekdaj na volilnih shodih, so napravile na vse zborovalce najlepši vtis in videlo se je, da vsi odobravajo politiko narodne sloge.

Nato je spregovoril še namestnik sreskega kandidata g. J a n ž e k o v i č a, ki je zlasti podčrtal gospodarski pomen nedeljskih volitev ter pozval vse navzoče, naj gledajo na to, da bo udeležba kar najbolj častna. Več ko bomo dali državi, več bomo lahko od nje zahtevali in tudi dobili.

S kratkim nagovorom je nato predsednik shoda, podžupan dr. Lipold zaključil krasno uspelo zborovanje, s katerim je Maribor znova dokazal, da je vreden svoje tradicije, tradicije jugoslovenske misli in ljubezni do Jugoslavije.

Nadškof dr. Sedej žrtev sporazuma med Vatikanom in fašizmom

Kapitulacija Vatikana pred fašizmom – Kako je prišlo do dozdevno prostovoljnega odstopa goriškega škofa

Zagreb, 5. novembra n. Nocojšnje »Novosti« objavijo pod naslovom »Vatikan se druži s fašisti proti našemu narodu« uvodnik, v katerem pravijo med drugim:

Vatikansko glasilo »Osservatore Romano«, pa tudi vsi fašistični listi so pred dnevi objavili naslednjo vest: Njegova eminenca dr. Frančišek Borgia Sedej, nadškof goriško-gradiški, je zaradi visoke starosti in slabotnega zdravja prosil svetega očeta, da ga razreši škofijskih dolžnosti. Njegova svetost je blagovolila sprejeti odpoved goriškega nadškofa in ga istočasno imenovati za titularnega nadškofa v Egini.

Tako se je glasilo poročilo fašističnega tiska, ki je sprejelo vest z velikim zadovoljstvom. Celo »Corriere della Sera« je naglasil, da je takšna rešitev vprašanja obmejnih vernikov našla lep odmev po vsej Italiji, posebno še, ker je z njo v direktni zvezi vprašanje novega goriško-gradiškega nadškofa in vprašanje italijanstva cerkve ob meji. Dr. Sedej namreč ni nikakor skrival svoje slovenske zavesti.

Na drugi strani pa je vest o ostavki dr. Sedeja zelo neugodno odjeknila med našim ljudstvom v Julijski Krajini. Ni niti najmanjšega dvoma, da je bil škof prisiljen podati ostavko. Njegovo demisijo so skušali maskirati z zdravstvenimi razlogi. Toda Sedej ni bolan. V njem je čudo energije. Razloge za demisijo je treba iskati v fašističnem pritisku na Vatikan. **To demisijo je zahtevala fašistična vlada kot conditio sine qua non za drugi sporazum odnosno pomirjenje z Vatikanom. Fašistični režim je postavil kot enega glavnih pogojev za spravo in popuščanje v zadevi Katoliške akcije zahtevo, da pade v Gorici msgr. Sedej in da se na njegovo mesto imenuje Italijan.**

Papež je bil v tej zadevi spočetka nepopustljiv, ker je uvidel, da bi to škodovalo cerkvi ne le pri vernikih v Julijski Krajini, v Gorici, Istri in Trstu, marveč tudi med verniki v Jugoslaviji in pred vso mednarodno javnostjo. Toda papež ni ostal pri tem svojem prepričanju. Kapituliral je pred fašizmom. Zavrnil je svoje nazore o vprašanju nadškoda dr. Sedeja, postal je naenkrat drugačen in ni ravnal v duhu onih načel, po katerih se mora cerkev ravnati.

Papež je Sedeja žrtvoval fašizmu. To ni naša samolastna trditev; mi z gotovostjo vemo, da je škof Sedej padel kot žrtev drugega sporazuma med Vatikanom in fašizmom. Temu sporazumu je papež žrtvoval svete pravice jugoslovenske manjšine v Julijski Krajini. Toda z odstranitvijo nadškofa dr. Sedeja je Vatikan napravil le prvi korak v dolgi vrsti nadaljnjih koncesij fašizmu.

Z odstranitvijo dr. Sedeja z nadškofijske stolice v Gorici pa bosta trpeli škodo le cerkev in vera. Čudimo se, da se Vatikan pred tem svojim dejanjem ni obrnil na svojega nuncija Pelegrinettija, ki bi mu gotovo odsvetoval ta korak, ker bi preveč slabo vplival tudi na jugoslovensko javnost, ki ne more biti povsem indiferentna napram onim, ki se sedaj žrtvujejo na račun sprave med Vatikanom in fašizmom. Ta združitev med obema rimskima silama pomeni zvezo proti našemu narodu.

Denarne podpore za siromašne občine

Država hoče siromašnim občinam pomagati pri reševanju važnih komunalnih poslov

Beograd, 5. novembra p. Minister za šume in rude je podpisal pravilnik o finančni podpori, ki se bo dajala siromašnim občinam za kulturne, humane in splošno narodne namene ter o izplačilu patronatske tangente za popravilo nadarbinskih zgradb v dravski banovini. Pravilnik se glasi:

Člen 1. Siromašnim občinam, v katerih področju je najmanj ena tretjina celokupnega občinskega okoliša državno šumsko zemljišče, ki ni podvrženo davku na zemljišča in na katero občine tudi ne morejo predpisati občinskih doklad, se bo dajala na njihovo prošnjo v posebno važnih primerih denarna podpora do največ 50.000 Din letno, v kolikor bo za to podana proračunska možnost. To velja tudi za šumska zemljišča imovnih občin, v kolikor bodo oproščene davka na zemljišča.

Člen 2. Ministrstvo za šume in rude odobrava denarne podpore v smislu člena 1. tega pravilnika samo za zgradbe šol, bolnišnic, cerkev, za občinske ceste, mostove in za druge slične potrebe na kulturnem, socialnem in humanitarnem polju dotične občine.

Člen 3. Iz istih kreditov, v kolikor bodo v proračunu predvideni, se bodo izplačevale patronatske tangente za popravilo nadarbinskih poslopij po stvarno dokumentiranih potrebah. Izplačilo te vrste odreja ministrstvo za šume in rude preko pristojnih direkcij šum.

Člen 4. Občine, ki se hočejo okoristiti z določbami tega pravilnika, morajo svoje prošnje za denarno podporo predložiti pristojnemu sreskemu načelstvu, ki mora upravičenost in resničnost navedb strogo proučiti in nato poslati prošnjo pristojni banski upravi. Banska uprava bo nato prošnjo s svojim predlogom predložila ministrstvu za šume in rude v odločitev.

Člen 5. Izplačilo teh denarnih podpor se bo vršilo preko banskih uprav, ki bodo dolžne strogo nadzirati, da se te vsote uporabijo samo za svrhe, za katere so bile odobrene.

Člen 6. Z odobrenimi podporami razpolaga občinski odbor. Če pa bi občinski odbor to podporo uporabil v druge namene kakor za one, za katere je bila odobrena, je občina dolžna vrniti vso podporo in jamčijo za to solidarno vsi člani občinskega odbora.

Člen 7. Ta pravilnik stopi v veljavo z objavo v »Službenih novinah«.

Lisica sredi Beograda

Beograd, 5. nov. p. Beograd je doživel danes svojevrstno senzacijo. Sredi mesta v bližini saborne cerkve se je pri belem dnevu pojavila lisica, ki se je mirno sprehajala po ulici in se ni prav nič plašila ljudi. Šele, ko so jo začeli otroci preganjati in so vprizorili na tega nenavadnega gosta pravcati lov, se je lisica zatekla v neki kanal, kjer so jo pozneje ubili. S tem pa so tudi pojasnjene številne kokošje tatvine, ki so jih opažali v zadnjem času v soseščini saborne cerkve. Kako se je lisica zatekla v sredo mesta, si ne more nihče pojasniti.

FRANCOSKO-NEMŠKA POGAJANJA

Sklicanje konference držav upnic Nemčije — Francija pripravljena pomagati Nemčiji, če opusti zahtevo revizije mirovne pogodbe

Pariz, 5. novembra. d. V Parizu vlada živahna diplomatska aktivnost. Ministrski predsednik Laval je včeraj sprejel belgijskega poslanika, zunanji minister Briand pa angleškega poslanika. Oba poslanika sta bila informirana o poteku razgovorov med Lavalom in nemškim poslanikom v. Höschem. Laval je započel razgovore tudi s predsednikom finančnega odbora parlamenta, s katerim je razpravljal o parlamentarnem postopku s stvarmi, ki pridejo v razpravo. Že sedaj je gotovo, da bo prvi teden po otvoritvi parlamenta 12. novembra posvečen splošni interpelacijski debati.

Med tem se je v pariških listih razvila ostra polemika o vprašanju, ali je nujnejša konsolidacija nemških kratkoročnih kreditov ali pa obnova Youngovega načrta.

Pariz, 5. novembra, d. Po informacijah pariških listov se smatrata na podlagi razgovora Lavala z nemškim poslanikom v. Höschem zagotovljeni dve akciji mednarodnega značaja, in sicer skorajšnje sklicanje odbora, ki ga določa čl. 119 Youngovega načrta za proučitev plačilne sposobnosti Nemčije, ter sklicanje konference upnikov Nemčije, ki naj bi se bavila z novo določitvijo reparacijskih obrokov po poteku Hoovrovega moratorija in z likvidacijo kratkoročnih kreditov v Nemčiji v višini 7 milijard. Ta konferenca naj bi se sestala najkasneje meseca januarja v Parizu.

Kakor zagotavljajo, so bila na konferenci Lavala in nemškega poslanika Höscha obravnavana vsa vprašanja, ki se tičejo gospodarske krize ter reparacij. Poslanik Hösch je predlagal, naj se mednarodna konferenca skliče istočasno z odborom po Youngovem načrtu, da bi se obstoječa vprašanja obravnavala istočasno. Laval se je nasprotno izjavil za sklicanje konference šele po posvetovanju odbora. Vprašanje, ali naj mednarodna konferenca meseca januarja obravnava najprej reparacije ali pa kratkoročne kredite, ki zapadejo meseca februarja, je rešil Laval v tem smislu, da se priznava reparacijskemu vprašanju prednost pred zasebnimi dolgovi, ker imajo reparacije zakonski značaj. Razen tega bi se pri obravnavanju zasebnih dolgov lahko pokazalo, da Nemčija po izpolnitvi svojih kratkoročnih obveznosti ne bi mogla prenesti nova bremena na reparacijski račun.

V političnih krogih smatrajo kot gotovo, da ima Laval že odobrenje vlade za svoje načrte za nemško-francosko zbližanje in reformo Youngovega načrta, vprašanje pa je še, ali bo našel tudi v parlamentu potrebno večino. **Kot pogoj za politično zbližanje Nemčije in Francije ter finančno podporo Nemčiji bo bržkone Laval zahteval odpravo vojaških demonstracij raznih brambnih organizacij, kakor tudi agitacije za revizijo mirovnih pogodb. Če bo nemška vlada na to pristala, bi Francija s koncesijami na finančnem polju pomagala Nemčiji priti iz sedanjega težavnega položaja.**

Nemške zahteve

Berlin, 5. novembra. AA. Nemški poslanik v Parizu v. Hoesch je po sestanku z Lavalom poslal državni vladi dolgo, šifrirano brzojavko o načrtih francoske vlade. Vladni krogi se sedaj posvetujejo, kakšno naj bo ravnanje Nemčije.

O sestanku Hoescha in Lavala še niso znane podrobnosti, zdi pa se, da je predsednik francoske vlade predlagal, naj bi Nemčija povzela in obnovila svoja reparacijska plačila po Youngovem načrtu. V zvezi s tem predlogom naj bi posvetovalni odbor banke za mednarodna plačila dognal, kakšna je plačilna zmožnost Nemčije. Nemška vlada je mnenja, da ta anketa ne bo mogla nasprotovati poročilu, ki so ga že podali strokovnjaki tega zavoda pismeno. Če pa bo prišlo do te ankete, bo morda nemška vlada zahtevala, naj upošteva ne samo tako zvane politične obveznosti, temveč tudi privatne dolgove, zlasti kratkoročne kredite, ki jih dolguje Nemčija inozemstvu.

Glasovi francoskega tiska

Pariz, 5. novembra AA. Listi priobčujejo živahne komentarje o razgovorih predsednika francoske vlade Lavala s tukajšnjim nemškim veleposlanikom Hoeschem. »Petit Parisien« pravi, da je v. Hoesch bržkone skušal Lavalu dokazati, da je Nemčija pred brankrotom in da ne more misliti na izplačilo anuitete po Youngovem načrtu.

»Matin« je mnenja, da je treba vezati znižanje nemških reparacijskih dolgov s popusti, ki jih bo ameriški kongres dovolil dolžnikom Zedinjenih držav. Predsednik Zedinjenih držav je v načelu že pristal na to zveznost. Glede obnove kratkoročnih kreditov pa bodo morale angleške in ameriške banke dobro premisliti, kaj je v njihovi koristi, ker so se doslej že dovolj igrale z ognjem.

»Echo de Paris« poroča, da je v. Hoesch obvestil Lavala o nemškem načrtu, ki naj bi ga odobrile banke. Zasebne interese je pač treba uveljaviti v isti vrsti z interesi upniških držav. List ne izključuje, da bo sklicana konferenca držav, ki so podpisale Youngov načrt.

»Le Temps« pravi v komentarju razgovora predsednika francoske vlade Lavala z nemškim veleposlanikom v. Hoeschem, da Francija ne bo žrtvovala Youngovega načrta in svojih pravic do reparacij. Francija uvideva, da je Nemčija v težavah, zato pa mora biti rešitev tega vprašanja iskrena in pravilna v duhu Youngovega načrta in v sporazumu z vsemi zainteresiranimi državami. Javno mnenje v Franciji ne bi soglašalo s tem, da bi Francija žrtvovala reparacijske interese trenutnim finančnim interesom Nemčije. Po mnenju nemških listov skuša Nemčija združiti vprašanje reparacij z vprašanjem obnovitve in konsolidacije kratkoročnih kreditov, ki so trenutno blokirani v Nemčiji. Nemška teza, da imajo privatni dolgovi pred reparacijami prednost, je nemogoča.

V pričakovanju Lavalovega govora o francoski zunanji politiki

Pariz, 5. nov. n. Za bližnje zasedanje francoske poslanske zbornice vlada veliko zanimanje. Pri predsedstvu je vloženih že nad 15 interpelacij o zunanje-političnih vprašanjih, predvsem o rezultatih potovanja ministrskega predsednika Lavala v Washington ter o odnošajih med Nemčijo in Francijo. Bržkone se bo debata o francoski zunanji politiki pričela že dan po otvoritvi parlamenta, ki se sestane 13. novembra. Ministrski predsednik Laval bo 12. t. m. na skupni seji odborov za finance in za zunanjepolitične posle imel velik zunanjepolitičen govor.

Jeseniško delavstvo odklanja demagogijo strankarskih zagrizencev

Velik volilni shod na Savi pri Jesenicah — Brezuspešni poskusi zaslepljencev, da bi shod onemogočili

Jesenice, 5. novembra. Nocoj se je vršil v dvorani kina Radio na Savi shod, ki se ga je udeležilo nad tisoč ljudi. Dvorana je bila nabita do zadnjega kotička. Zborovanje je otvoril dr. Kogoj, ki je predal predsedstvo g. Ivanu Gogali, nakar je pričel govoriti sreski kandidat **Ivan Ažman** z Lesc. Ob pričetku njegovega govora je nastal v dvorani silen hrup, ki so ga povzročili pristaši bivše SLS pod vodstvom obeh kaplanov Andreja Križmana in Tiringerja. Oba sta namreč pripeljala okoli 150 svojih ljudi, med njimi mnogo takih, ki niti volilne pravice nimajo. Kandidat Ažman pa je s svojim močnim glasom kričače prevpil, nakar je postalo še precej mirno. Za njim je govoril **župnik Avsec** iz Lesec, proti kateremu pa sta razvila oba hujskajoča kaplana silno kampanjo. Vznemirjali so ga neprestano z medklici in je le z veliko težavo mogel župnik nadaljevati svoj govor. Naglašal je, da bomo imeli Jugosloveni le toliko svobode, kolikor smo je sami vredni. Njegova izvajanja so zborovalci sprejeli z živahnim odobravanjem. Za njim je nastopil krščansko - socijalni delavec Albin Gase, ki pa ni vedel ničesar povedati in je s svojimi smešnimi izjavami pobijal samega sebe. Splošno veselost je izzval, ko je dejal, da pri volitvah njihova stvar ne bo dobro iztekla. Nato bi imel govoriti kaplan Andrej Križman, ki pa se ni upal priti na oder. Nastal je tolik hrušč in tako silno žvižganje, da sploh ni spravil nobene besede iz sebe. Govoril je sredi dvorane s stola, vendar pa ni mogel ničesar povedati. Za njim je povzel besedo glavni zaupnik delavstva Kranjske industrijske družbe **Jurij Jeram**. Njegova stvarna, mirna izvajanja so vplivala zelo pomirljivo. Končno je pozval Jeram delavstvo, naj se jutri zvečer udeleži v dvorani pri Jelenu volilnega razgovora, na katerem bodo določili taktiko za nedeljske volitve. Govornik je poudarjal, da hoče vse delavstvo močno in veliko Jugoslavijo, v kateri naj bo en narod in ena država. Poudarjal je, da je v naši državi dosti svobode in da so oni ljudje, ki stoje na čelu, dali več svobode, kakor pa oni, ki so v opoziciji. Delavstvo lahko mirno pričakuje boljše bodočnosti od nove Narodne skupščine. Njegova izvajanja so žela splošno odobravanje.

Za g. Jeramom je še enkrat povzel besedo sreski kandidat g. Ivan Ažman, ki je v svojem lepem in patriotičnem govoru ovrgel vse klevete opozicijonalcev ter dokazal s stvarnimi izvajanji, da je kmet, čeprav ubog in skromen bolje razumel današnje potrebe, kakor pa razni izobraženi gospodi kaplani, ki so vzeli ljudsko prosveto v zakup. Shod je nazadnje zaključil predsednik obrtniškega društva in član volilnega akcijskega odbora g. Ivan Gogola, ki je z lepimi besedami pozval vse navzoče, da se v nedeljo udeleže volitev ter tako izvrše svojo državljansko dolžnost.

Francosko-italijanska trgovinska pogajanja

Uvoz italijanskega vina v Francijo kljub preliminarnemu sporazumu še vedno prepovedan

Rim, 5. novembra, d. Dne 28. avgusta so v Franciji prepovedali uvoz italijanskega vina. Italijanski vinogradniki, ki pridelalo letno povprečno 50 do 60 milijonov centov grozdja, so bili zaradi tega zelo prizadeti, ker so dotlej veliko količino svojih vin pošiljali francoskim tvrdkam za izdelavo šampanjca in likerja. Ko je letos pridelek italijanskega grozdja napram lanskemu letu še porastel za okrog 5 milijonov stotov, so se znašli vinogradniki in vinski trgovci v Italiji v naravnost obupnem položaju, tembolj, ker še ni bilo prodano niti vse lansko vino.

Med Italijo in Francijo je obstojala trgovinska pogodba po kateri je bil določen kontingent italijanskega vina za uvoz v Francijo. Ta pogodba je potekla in pred kratkim je odpotovala v Pariz italijanska trgovinska delegacija, da uredi v prvi vrsti vprašanje italijanskega vinskega izvoza v Francijo. Pogajanja še niso definitivno zaključena, dosežen pa je bil v Parizu maksimalen sporazum, katerega so sedaj predložili obema vladama. Včeraj se je po sklenitvi tega preliminarnega sporazuma italijanska delegacija vrnila v Rim.

Pogajanja se bodo nadaljevala v Rimu, čim bodo strokovnjaki obeh držav proučili predlog o konvenciji, sestavljeni v Parizu. Francoska delegacija pride v Rim okrog 15. t. m. Rimska pogajanja pa se ne bodo nanašala le na ureditev uvoza italijanskih vin v Francijo, marveč tudi na splošno revizijo vseh konvencij trgovinskega značaja, ki so bile sklenjene med Italijo in Francijo v zadnjih letih. Italija je v prvi vrsti na tem, da reši krizo italijanskih prevoznikov, ki so uvažali v Francijo v prvi vrsti življenjske potrebščine. Zaenkrat je uvoz italijanskega vina v Francijo še vedno prepovedan.

Razen o vprašanju italijanskega vinskega izvoza pa so se v Parizu pogajali tudi o trgovinskih odnošajih med italijansko in francosko težko industrijo. Pogodbo, ki je bila sklenjena 29. maja 1926, so nadomestili z novo konvencijo, ki so jo podpisali italijanski poslanik za Italijo ter Briand in Flandin za Francijo.

Iz španske ustave

Madrid, 5. nov. AA. Pri razpravljanju o posameznih odredbah nove španske ustave je parlament odločil, da se aktivni ministri ne bodo smeli več baviti z nobenimi drugimi posli in tudi ne bodo smeli biti ne direktno ne indirektno udeleženi v upravah zasebnih ustanov in podjetij.

Nova Macdonaldova vlada

London, 5. novembra g. V poznih popoldanskih urah je bila objavljena lista nove angleške vlade. V vladi so med drugimi: ministrski predsednik Macdonald, zakladni kancelar Neville Chamberlain, zunanje zadeve sir John Simon, trgovina Runsiman, notranje zadeve sir Herbert Samuel, delo Henry Ditertton, dominjoni Thomas, kolonije Conley Lister, Indija Simuel Hoare, prvi lord admiralitete Bolton Eyres, lord čuvar pečatov Snowden, predsednik tajnega državnega sveta Baldwin.

Znižanje železniških tarif v ČSR

Praga, 5. nov. s. V železniškem ministrstvu živahno razpravljajo o znižanju tarifov. Kakor znano, hočejo železnice preprečiti avtobusno konkurenco s tem, da bodo znižale prevozne cene, in sicer že z veljavnostjo od 15. novembra dalje. Znižanja bodo na mnogih progah dosegla 33 odstotkov. Tudi za prevoz z brzovlaki preko 100 km oddaljenosti bodo cene znižane. Železniška uprava pričakuje, da bo s tem znižanjem povečala frekvenco na železnicah in tako zopet nadomestila izgube, ki jih je imela sedaj.

Preosnova rumunske vlade?

Bukarešta, 5. nov. g. Kakor poroča »Cuventul«, je reorganizacija rumunske vlade tik pred durmi. Zdravstveni minister Cantacucino je izjavil, da bo podal ostavko, ker proračun niti najmanj ne upošteva potreb njegovega resora. Tudi mesto notranjega ministra bo baje nanovo zasedeno, in sicer z dosedanjim ravnateljem lista »Epoca« Filipescom. V primeru, da bi dosedanji zunanji minister Ghica zopet prevzel mesto rimskega poslanika, bo na njegovo mesto imenovan bivši zunanji minister Mitilineu. List smatra za verjetno, da se bo tudi bukarešti nadžupan Bobrescu umaknil s svojega mesta.

Dve pomorski katastrofi

Stockholm, 5. nov. d. Včeraj dopoldne se je v bližini Helsingforsa pripetila velika nesreča, katere žrtev je postalo šest mornarjev. Mala ladja je bila s cementom tako težko obložena, da je osem mož posadke pregovorilo kapitana, naj se vrne v luko. V trenutku, ko je kapitan ukazal obrniti ladjo, jo je močan val preplavil ter prevrnil. Ladja se je takoj potopila. Dva moža posadke in kapitana so rešili z reševalnimi čolni. En mornar se je rešil s plavanjem, dočim je ostalih 6 mornarjev utonilo.

Druga nesreča se je pripetila ob severni švedski obali, kjer se je potopil finski parnik »Ansio«, ki je bil na poti iz Kopenhagna v severno Finsko. Sedem mož posadke je utonilo, dočim so se trije rešili.

Novi podpredsednik Državnega sveta

Beograd, 5 novembra r. S kraljevim ukazom je imenovan za podpredsednika Državnega sveta dr. Dragoljub Radojlović.

Naš kmetovalec in volitve

Oni, ki iz onemogle jeze, iz užaljenosti in razočaranja begajo naše ljudstvo in ga odvračajo od volitev, so se vrgli v prvi vrsti na naše kmečko prebivalstvo. Računajo pač s tem, da je slovenski kmečki človek, ki nima časa za redno čitanje, najmanj poučen o pravem položaju v naši državi in da ga bodo zato najlažje preslepili. Računajo pa tudi s tem, da živi danes kmečko prebivalstvo tudi pri nas večinoma v veliki bedi in hudih stiskah in da bo zato v svojem obupu najbolj dostopno njihovemu razdiralnemu delu.

Sredstev pri tem prav nič ne izbirajo. Vsako jim je dobro, ako more ljudi zbegati, ozlovoljiti ali preplašiti. Ne strašijo se najgrših laži, ne najbolj neumnih izmišljotin in ne kaznivih groženj. Samo tega ne povedo, za kaj jim v resnici gre. Ne povedo, da nočejo take države, **kjer bi državne oblasti ne služile strankarskim voditeljem, temveč pošteno in pravično vsemu prebivalstvu.** Ne povedo, **da jim gre le za strankarsko osebno moč in oblast,** ne pa za blagor države in državljanov.

Res veliki morata biti brezvestnost in zaslepljenost onih, ki si upajo v današnjih težkih razmerah ravno od slovenskega kmeta zahtevati, naj se ne briga za državo in njene posle. **Ako sploh kdo, potem je naš kmet v prvi vrsti dolžan sebi samemu in svoji rodbini, da uveljavi ves svoj vpliv za to, da se državno gospodarstvo čim hitreje in čim bolj uredi.** Nihče ne potrebuje bolj miru in reda v državi kakor kmečko prebivalstvo in nihče ni bolj kakor naš kmet prizadet, ako se državna politika ne vodi v prvi vrsti z vidika splošne koristi. Zato si slovenski kmet, pa naj je pripadal nekdaj tej ali oni stranki, **prav nič ne želi, da bi se vrnili nekdanji nesrečni strankarski boji.**

Pametna in pravična ureditev davkov, znižanje obrestne mere za posojila, možnost prodaje kmetijskih pridelkov za pošteno ceno in pocenitev industrijskih izdelkov, ki jih mora kupovati — to so najnujnejše potrebe in želje slovenskega kmeta. Nobena se mu ne more izpolniti, ako bi država zopet postala plen strankarskih bojev in kupčij. Reševev lahko prinese le parlament, v katerem ne bo časa in prostora za politične prepire, temveč le za stvarno gospodarsko delo.

In tak bo naš novi parlament. **V njem ne bo političnih strank in ne strankarskih borb.** Vlada mu je že sama v svojem volilnem proglasu poleg drugih nalog začrtala v prvi vrsti skrb za izboljšanje življenja kmečkega prebivalstva. Niso pa potrebe kmetov enake v vseh delih države. **Zato bo zlasti za nas Slovence izredno važno, da bodo naši poslanci znali spraviti do veljave potrebe slovenskega kmeta,** ker se v mnogočem razlikujejo od potreb kmečkega prebivalstva v drugih pokrajinah države. Da bodo naši poslanci mogli to storiti, je treba, da imajo dovolj možnosti in volje; **še bolj pa je treba, da lahko pokažejo na ogromno število volilcev, ki jih imajo za seboj. Čim več bo oddanih glasov v kakem okraju, tem večji bo vpliv poslanca iz dotičnega kraja in tem več bo lahko dosegel na korist svojih volilcev.** Prav nič se ne varajmo: poslanci iz drugih banovin bodo izvoljeni z ogromnimi številkami. Tudi naši morajo biti, drugače bi bil njihov položaj zelo težak, kadar bodo hoteli kaj doseči za naše kraje.

Ureditev naših kmečkih dolgov je nemogoča brez odločnega posredovanja in izdatne pomoči države. Omiljenje neznosne krize našega hmeljarstva, vinarstva in lesnega gospodarstva je mogoče le s sodelovanjem države. Prodajo kmečkih pridelkov v tujino — saj doma jih moremo porabiti le mal del — nam lahko omogoči le smotrena gospodarska politika države.

Kamorkoli se ozremo, povsod vidimo, da **nujno rabimo pomoč države v tej ali oni obliki.** To pomoč rabimo in jo zahtevamo, vsi, vsak dan. **Kako pa jo bomo mogli še zahtevati, ako državi v nedeljo pri volitvah ne damo tega, kar ona nujno potrebuje za svojo okrepitev, da bo mogla izvršiti svoje naloge do celote in še posebej do nas? Kdor bo v nedeljo ostal doma in ne bo volil, ta ne bo imel več pravice se pritoževati, da država premalo stori zanj.**

Štirje krasni shodi v Ljubljani

Ljubljana, 5. novembra.

Nocoj ob 20. je bil v salonu hotela Miklič sijajno obiskan volilni shod. Udeležba je bila impoznatna. Shod je otvoril železniški inspektor g. **Gregorka,** ki je podal v daljšem govoru pregled zgodovinsko najvažnejših dogodkov v preteklih letih. Svoja izvajanja je zaključil s pozivom vsem prisotnim, naj volijo ministra dr. Kramerja, ki je s pokojnim dr. Žerjavom delal za Jugoslavijo že od mladih let pod Avstrijo ter bo gotovo najbolj sposoben zastopnik Ljubljane v parlamentu.

Nato je župan dr. Dinko Puc najprej oprostil odsotnega kandidata dr. Kramerja, ki je bil pozvan na volilni shod v Mariboru, nato pa se je v svojem govoru bavil s splošnim svetovnim političnim in gospodarskim položajem. Omiljenje gospodarske krize je mogoče doseči le s konstruktivnim delom za konsolidacijo države ter s pozitivnim sodelovanjem pri ureditvi vseh naših javnih poslov, zaradi česar so vsi, ki agitirajo proti volilni udeležbi, škodljivci našega naroda. Izvajanja župana dr. Puca so sprejeli zborovalci z živahnim odobravanjem, zlasti pa njegov poziv, naj se prihodnjo nedeljo vsi polnoštevilno udeleže volitev ter oddajo svoje glasove za kandidata dr. Kramerja, ki je od nekdaj posvečal svoje posebne skrbi razvoju mesta Ljubljane.

Istočasno se je vršilo zelo dobro obiskano zborovanje volilcev v salonu gostilne »Pri levu«. Tu je bila zlasti lepa udeležba delavcev. Zborovanje je otvoril gimnazijski direktor Jug, ki je predstavil kot glavnega govornika namestnika kandidata gosp. Ivana Tavčarja. Gosp. Tavčar je govoril o splošnem političnem položaju, kakor tudi o nalogah našega novega parlamenta, pri čemer je zlasti poudarjal zasluge in uspehe kandidata dr. Kramerja, ki posveča zlasti kot minister za gradbe posebno zanimanje razvoju ljubljanskega mesta. Bavil se je tudi z raznimi socijalnimi vprašanji mesta Ljubljane, med drugim s stanovanjskim vprašanjem, pri čemer je poudarjal potrebo različne ureditve razmerja med hišnimi posestniki in stanovanjskimi najemniki.

Za šentjakobski okraj se je vršil shod v restavracijskih prostorih g. Kavčiča. Obe sobi sta bili nabito polni. Poleg stare garde se je shoda udeležilo tudi mnogo mlajših volilcev, poleg inteligenta obrtnik in preprost delavec, ki so vsi z največjo napetostjo poslušali izvajanja govornikov. G. Anton Likozar je v svojem pozdravnem govoru opravičil odsotnost kandidata dr. A. Kramerja ter podelil nato besedo dr. Vl. Ravniharju, ki je z njemu lastnim sarkazmom bičal postopanje onih, ki skušajo odvrniti narod od velike državne in narodne manifestacije na dan 8. novembra. Za njim je v kratkih in jedrnatih besedah označil pomen sedanjih volitev prof. dr. Pavel Pestotnik, g. Fran Batjel pa je v imenu obrtništva pozival vse, da gredo na volišče. Za njim je govoril še dr. Brnčič, ki je pojasnil gotove dogodke politične zgodovine zadnjih let.

Krasen je bil tui shod v gostilniških prostorih pri »Fortuni« na Vodovodni cesti za volilce bežigrajskega okraja. Predsedoval je prof. Čeh, g. Ivan Deržič pa je informiral volilce v položaju naše države od njenega postanka, mimo vseh strankarskih bojev in krvavih dejanj v parlamentu, pa do odgovorne kraljeve odločitve, ko je razpustil parlament in vse bivše politične stranke. Podčrtal je obljubo kralja, ki jo je podpisal na manifestu 6. januarja, obljubo, katere se bomo pokazali vredne pri nedeljskih volitvah.

Za g. Deržičem so govorili še dr. St. Lapaine, dr. Rape in župan dr. D. Puc. Sestanek volilcev za bežigrajski okraj je pokazal, da je tudi ta okraj, ki je pretežno delavski, ves za politiko razuma, in ne bo nikogar, ki bi se v nedeljo pustil zavesti z malodušjem od svojih državljanskih dolžnosti.

Vsi trboveljski rudarji gredo volit!

Trbovlje, 5. nov. V veliki dvorani restavracije Forte se je vršil nocoj velik shod trboveljskih rudarjev. Udeležba je bila nad vse pričakovanje velika in je pokazala, kako veliko zanimanje vlada za volitve tudi med trboveljskim delavstvom. Shod je vodil znani delavski voditelj gospod *Koren,* kot glavni govornik pa je nastopil sreski kandidat g. *Juvan.* Po otvoritvi shoda je g. Koren orisal trenutni položaj v državi ter *pozval delavstvo, ki se je svoječasno zavzemalo za njegovo kandidaturo, naj podpre pri volitvah kandidaturo g. Juvana.* Nato je povzel besedo g. Juvan, ki je v obširnem govoru očrtal vse glavne probleme delavstva, posebej pa še trboveljskih rudarjev ter poudaril, da bo mogoče tem lažje doseči uresničenje delavskih teženj, čim bolj bo delavstvo z udeležbo pri volitvah podprlo državo. Če bo država videla, da lahko računa tudi na delavstvo, ne bo smela in ne bo mogla odrekati delavskih zahtev. Njegova izvajanja je podkrepil nato še g. Koren, ki je poudaril, da so bile njegove dosedanje intervencije v Beogradu še vselej uspešne. Položaj pa bi se lahko izpremenil, če bi se izkazalo, da delavstvo ne podpira države in če pri volitvah ne bi pokazalo, da ima do države zaupanje. Delavstvo je pazljivo sledilo izvajanjem govornikov ter je bil ob koncu *soglasno sprejet sklep, da se trboveljski rudarji polnoštevilno udeleže volitev.* Shod se je naposled pretvoril v mogočno manifestcaijo za jugoslovensko narodno in državno misel ter je pokazal da tudi naše delavstvo pravilno presoja položaj in da se ne da zapeljati od raznih demagogov, ki so tudi tokrat skušali speljati delavstvo na svoje strankarske limanice

Proslava osvobojenja v Zemunu

Beograd, 5. nov. d. Zemun je danes svečano proslavil obletnico osvoboditve. Na današnji dan pred 13. leti so vkorakale v Zemun prve čete osvobodilne vojske pod povelistvom takratnega polkovnika Tucakovića. Proslava je bila izredno svečana. Vse mesto je bilo v zastavah. Dopoldne se je vršila svečana seja mestnega zastopstva, na kateri je načelnik občine dr. Svetislav Popović orisal zgodovinski pomen tega dogodka in se spominjal junaških borb srbske vojske, ki je naposled prinesla osvobojenje in uedinienje tudi »prečanskim« krajem. Po seji se je vršila manifestacijska povorka po mestu, posebna deputacija pa se je poklonila generalu Vukoviću kot najvišjemu predstavniku vojaških oblasti v Zemunu.

Polet 19letnega dekleta iz Anglije v Južno Afriko

London, 5. nov. AA. Devetnajstletna mladenka Peggy Salaman je v spremstvu Gordona Stora pristala davi ob 7.30 v Capetownu. Dosegla je nov rekord za polet iz Anglije.

Startala je v Angliji pretekli petek ob 11 zvečer in izboljšala dosedanji rekord (6 in tričetrt dneva) za več kakor en dan. Prejšnji rekord je imel poveljnik Kidston.

Gospodična Salaman in Store sta letela z letalom tipa »Puss Moth«, in sta dospela v Kimberley snoči. Zadnjih 550 milj sta preletela prej, kakor sta upala. Zato ju je pozdravilo pri prihodu le malo ljudi. Preletela sta skupno v 5 in pol dneh nad 7000 milj. Spala sta zelo malo. Prejšnjo noč sta prebila v pragozdu, spati pa nista mogla, ker sta se morala braniti pred zvermi. Letalka Salaman je bila videti, ko je prispela davi v Capetown, zelo sveža. Izjavila je, da je polet ni utrudil in da bi ga ponovila.

Katoliški škof o ponašanju duhovščine v političnih borbah

Strasbourški škof Ruch je v cerkvenem glasniku svoje škofije z dne 1. novembra t. l. izdal podrobne smernice in navodila kako se imajo ravnati duhovniki v političnem boju, da ne izzivajo pohujšanja med verniki. Škof msgr. Ruch se sklicuje na zadnje občinske volitve v Strasbourgu in ugotavlja, da je o priliki teh prišlo do dejanj, ki so jih **»zagrešili voditelji Ljudske stranke in ki niso v soglasju s pravili krščanske morale«.** Škofovo pismo obžaluje »vse, kar se je dogodilo v borbi med katoličani ene in druge stranke ter je potrlo srca vernikov, pohujševalo njih duše in žalilo boga.«

V zvezi s tem je strasbourški nadpastir izdal naslednja navodila svojemu podrejenemu duhovništvu za bodočnost, da se po njih ravna v politiki:

»1. Vsak duhovnik, ki misli, da mora nastopati izven cerkve, si mora biti svest da ni oficijelni odposlanec cerkve, niti njen predstavnik ali glasnik. Zato mora gledati, da ne kompromitira verske stvari, svojega ugleda in svojega pastirskega poslanstva. Naj se spomni, da njegovi ukazi, prepovedi ali priporočila na takem mestu nimajo one zapovedovalne moči z ozirom na vest vernikov, kakor jo imajo tedaj, kadar duhovnik neposredno tolmač; božji zakon.

2. Duhovnik se mora tudi pri političnem udejstvovanju **skrbno držati ne samo krščanskih zapovedi o spoštovanju resnice pravice in dobrote,** marveč tudi nasvetov cerkve o ugledu, modrosti in vrednem zadržanju, kakršno se v takih okoliščinah nalaga dušnemu pastirju, duhovniku in predstavitelju Jezusa Kristusa. Kdor bi se v tem pogledu spozabil, bi njegov težki ali pohujšljivi prestopek prisilil škofa, da s kaznijo, primerno pregrešku, v bodoče prepreči slične pogreške. Ako bo treba bo škof od posamezникov tudi zahteval, da popravijo storjeno krivico.

3. Vsak duhovnik, ki kakemu verniku prepove bodisi čitanje lista, ki ga cerkvena pravila ne prepovedujejo čitati, bodisi včlanjenje pri stranki, ki je cerkev ni prepovedala, ali pa glasovanje za kandidata, ki ga cerkev svojim vernikom ni prepovedala voliti, je podvržen primerni kazni, ki je lahko tudi suspenzija. Kdor bi tako postopal, bi se pregrešil, naj bodo že okoliščine in vporabljena sredstva kraj in čas pregreška kakršnekoli.«

Iz navedenega je jasno, da po izrecnem navodilu strasbourškega škofa duhovniki v političnem udejstvovanju nimajo pravice nastopati kot odposlanci cerkve in njihove zapovedi, prepovedi ali priporočila nimajo pri vernikih nikakršne obvezne veljave. Po jasni zapovedi strasbourškega škofa pa velja isto za vsakega duhovnika, ki samolastno prepoveduje čitati kake liste, glasovati za kateregakoli kandidata ali celo biti pristaš katerekoli politične stranke. Ne samo to, da duhovniki nimajo te pravice škof jim celo grozi z odstavitvijo, ako bi se v tem pogledu pregrešili.

Volilci naj si za 8. november tedaj zapomnijo: Ako jih morda kak duhovnik odvrača od volilne dolžnosti jim priporoča postopek, ki naj je v korist kaki politični stranki, ne govori v imenu cerkve, marveč v svojem lastnem imenu. Zato pa ga vernику v tem pogledu ni treba poslušati, marveč se vsakdo lahko odloči po svoji vesti in lastnem preudarku. Kar velja za Alzacijo in kar strasbourški škof ukazuje svojim duhovnikom, ne more biti greh niti pri nas. Zato 8. novembra vsi brez skrbi na volišče, pa naj kdorkoli še tako vneto priporoča volilno abstinenco.

Dva delavska shoda v Hrastniku

Sreski kandidat za laški okraj g. Rudolf Juvan je imel v torek 3. t. m. dva svoja volilna shoda v Hrastniku. Prvi shod se je vršil ob 17. uri pri Logarju in se ga je udeležilo nad 200 samih rudarjev. Na shodu sta poročala g. **Vladimir Kravos** in **Rudolf Juvan.** Volilci so oba govora sprejeli simpatično in z navdušenjem vzklikali Jugoslaviji. Rudar g. **Verden** je pojasnil težak položaj rudarjev in apeliral na kandidata, naj v primeru izvolitve stori vse za izboljšanje rudarskega življenja. Govornik, ki je eden socialističnih voditeljev v Hrastniku, je poudaril, da njihova organizacija ni izdala parole proti volitvam in da je volilcem samim prepuščeno kako se odločijo, vendar je vse njegovo izvajanje izzvenelo v tem, **da naj gredo rudarji na volišče** in volijo delavskega kandidata g. Juvana.

Ob 20. uri se je vršil v nabito polni dvorani gostilne Domitrovič pri postaji v Hrastniku drugi volilni shod, katerega so v velikem številu posetili rudarji in steklarji. Tudi tu sta govorila gg. Kravos in Juvan, ki sta pozivala rudarje in steklarje ter druge volilce, naj se udeležijo volitev in ne nasedajo agitatorjem iz vrst bivše SLS. Iz razpoloženja volilcev je bilo razvidno, da bodo tudi Hrastničani 8. novembra šli vsi na volišče in tako pokazali svojo voljo za lepšo bodočnost.

Sreski kandidat g. Juvan je poleg teh dveh shodov imel še celo vrsto prav dobro obiskanih sestankov in shodov, na katerih se je predstavil volilcem in prosil, da gredo na volitve. V revirjih je za volitve dobro razpoloženje in vsa znamenja kažejo, da bodo ostali doma le zagrizeni pristaši bivše SLS.

Pri Št. Jurju ob juž. žel.

se je vršil v nedeljo dne 1. t. m. velik volilni shod kandidata Franca Pikla. Več sto zavednih Šentjurčanov, okoličanov in Drameljčanov je manifestiralo za narodno slogo in pametno gospodarsko delo v državi. Shod je otvoril okoliški župan g. Klajnšek, nakar je g. Pikl volilcem razložil pomen sedanjih volitev zlasti s stališča kmečkega prebivalstva v celjskem srezu. Po govoru se je razvila živahna debata, v katero so posegli posestniki g. Urlep, Verbič in drugi. Sklep shoda je tvoril soglasni zaključek, da se Šentjurčani in vsi okoličani volitev dne 8. t. m. polnoštevilno udeleže ter s tem pokažejo da imajo zaupanje v državo ter da obsojajo nekdanje politične boje ker jim je sedaj edina skrb, da se naše gospodarstvo popravi.

Manifestacije Bele Krajine

Prvi poset bana dr. Marušiča po zopetni priključitvi Bele Krajine k dravski banovini

Črnomelj, 5. novembra. AA. Z zakonom o spremembi in dopolnitvi zakona o razdelitvi države na banovine sta bila sreza Črnomelj in Metlika zopet priključena dravski banovini.

Zaradi številnih elementarnih katastrof, ki so zadele letos ta del naše banovine, je včeraj g. ban dr. Drago Marušič odpotoval v Belo Krajino, da se kot najvišji predstavnik državne oblasti osebno prepriča o položaju in pokaže ljudstvu, da hoče država tudi tem krajem pomagati iz stiske.

Banovo potovanje po Beli Krajini se je spremenilo v triumfalno manifestacijo narodne in državne misli. Spotoma se je gosp. ban najprej ustavil v Trebnjem, kjer se je pravkar vršilo zborovanje županov in predstavnikov okoliških občin, nato pa je nadaljeval pot preko Novega mesta, kjer mu je bil prirejen krasen sprejem,

v Črnomelj,

kamor je prispel ob 10. dopoldne. Pred vhodom v mesto je bil postavljen krasen slavolok, na trgu pred sreskim načelstvom pa so bili zbrani zastopniki raznih društev, šolska mladina, Sokoli, gasilci in številno občinstvo. Med pokanjem topičev in živahnimi ovacijami je pozdravil bana črnomeljski župan gosp. Müller. Gosp. ban je v svojem odgovoru naglasil, da je prišel v Črnomelj in sploh v Belo Krajino zato, da se osebno prepriča o potrebah prebivalstva in da organizira pomožno akcijo zlasti za one kraje, ki so bili prizadeti od suše. Jugoslavija hoče biti prava mati vsemu svojemu narodu in hoče pomagati vsakomur, kdor je v stiski. Viharno odobravanje je sledilo besedam g. bana, ki so ga nato pozdravili še zastopnik Sokolstva, šolska mladina in zastopniki raznih občin.

V Metliki.

Kakor je bil sprejem gosp. bana v Črnomlju izredno prisrčen, tako je bil v Metliki uprav veličasten.

Na meji sreza sta gosp. bana pričakovala sreski načelnik Karlavari in banski svetnik Nemanič. Vse mesto je bilo v zastavah. Pri prihodu v Metliko je gosp. bana pozdravila na cesti, ki vodi k mestni hiši, mladenka Nada Stipanič, ki mu je po lepem nagovoru izročila šopek in mu po stari belokrajinski navadi ponudila kruha, soli in vina. Med špalirjem šolske mladine, ki je sipala na cesto cvetlice, je prispel gosp. ban na trg pred mestno hišo, kjer je bil postavljen slavolok in je bilo zbrano skoro vse prebivalstvo.

Prvi je pozdravil gosp. bana v zanosnem govoru starosta Sokola gosp. Makar, za njim pa banski svetnik Nemanič. Ves čas, od prihoda g. bana v Metliko pa do trenutka, ko je stopil v mestno hišo, so na okoliških hribih pokali topiči. Vidno ganjen nad izredno prisrčnim sprejemom je g. ban zagotovil prebivalstvu, da bo veren tolmač njegovih želj in potreb. Živahno odobravanje in vzkliki: »Hvala vam! Bog vam plačaj!« so sledili prisrčnim banovim besedam.

Gosp. ban je nato prešel na gospodarsko krizo, ki tare svet. Le z združenimi močmi bo mogoče, je naglasil, prebroditi vse sedanje težave. Zato pa je treba, da pokaže naš narod ravno v sedanjih momentih svojo enodušno voljo, da bo sledil intencijam kralja, ki nas je privedel na pravo pot medsebojne ljubezni, dela in zaupanja. Ako bomo sledili njegovemu zgledu in tudi z dejanji pokazali, da smo razumeli sedanjo dobo, se nam ni treba bati za našo bodočnost. Vihar navdušenja, ki je sprejel te besede, skoro ni hotel ponehati.

Gosp. ban je nato odšel v dvorano mestne hiše, kjer je bila slavnostna seja mestnega zastopstva. V svečanem govoru ga je tam pozdravil župan Golja, na čigar predlog je bila najprej odposlana vdanostna brzojavka Nj. Vel. kralju ter brzojavni pozdrav predsedniku vlade in nosilcu državne liste gosp. Živkoviću.

V svojem nadaljnjem govoru je župan orisal težkoče belokrajinskega prebivalstva ter zaprosil gosp. bana, naj zastavi ves svoj vpliv, da se želiam prebivalstva ugodi.

Zbrana množica je ves čas trajanja seje vztrajala na trgu pred mestno hišo ter vzklikala Nj. Vel. kralju in domovini.

Nato je gosp. ban sprejemal v prostorih sreskega načelstva deputacije ter si ogledal metliško vinarsko zadrugo, zvečer pa se je vrnil v Ljubljano.

Višnja gora za narodno slogo

Višnja gora, 5. nov. V torek zvečer se je vršil v gostilni Nadrah volilni shod, na katerem je govoril sreski kandidat dr. *Zorec.* Shod je bil prav dobro obiskan ter so se ga udeležili domačini iz vseh bližnjih in oddaljenejših krajev. V lepo zasnovanem govoru je dr. Zorec orisal vse važne probleme našega kmeta in obrtnika ter poudaril, da bo rešitev vseh teh problemov v toliko uspešnejša, v čim večjem številu se bodo udeležili volitev. K besedi se je oglasil tudi bivši ljubljanski veliki župan g. *dr. Lukan,* ki je v temperamentnem govoru pozval volilce, naj izvršijo v nedeljo svojo državljansko dolžnost. *Daljšo izjavo je podal tudi bivši oblastni poslanec SLS, g. Jože Erjavec, ki je poudaril, da bodo tudi vsi njihovi ljudje, ki pametno sodijo in ki vedo ločiti državne in narodne interese od osebnih in strankarskih interesov, do zadnjega moža storili svojo dolžnost in se polnoštevilno udeležili volitev.* Namestnik kandidata g. *Kovačič* je dopolnil izvajanja predgovornikov ter posebej podčrtal važnost teh volitev za Slovence in opozarjal na nesmiselnost propagatorjev volilne abstinence. Krasno uspeli shod je dokazal, da bo višnjegorski srez v nedeljo pokazal svojo državljansko zavest.

Delavski shod v Šmarju pri Sevnici

Sevnica, 5. novembra.

Včeraj ob 17. uri se je zbralo precejšnje število delavstva v Šmarju. Poročal je namestnik kandidata Kruleja g. dr. Benedičič iz Senovega. Kot sin delavca in dober poznavalec današnjih življenjskih razmer delavstva, je vsem navzočim opisal težak položaj delavca in malega kmeta ter dokazal nujno potrebo sodelovanja pri bližnjih volitvah.

Kot zastopnik rudarjev je govoril tudi g. Brilej iz Senovega. Izvajal je: Današnje nerazpoloženje in nezaupanje delavstva se ravno zakrivile bivše stranke in njihovi voditelji, ki so z lažnimi obljubami sleparili množico. Volilno udeležbo je priporočal tudi g. Beltram z ozirom na delo Narodne skupščine v smislu reorganizacije delavske zaščite. Kljub težkim razmeram je g. dr. Benedičič pridobil veliko večino delavstva za sodelovanje pri volitvah. Onim pa, ki iz zaslepljenega strankarstva hujskajo proti volitvam, bo to prav kmalu zelo, zelo žal.

Manifestacija za državno idejo v Laškem

Laško, 5. novembra.

Snoči je zboroval v hotelu »Savinja« sreski kandidat g. Rudolf Juvan in se je preko 300 volilcev udeležilo tega zborovanja. Zborovanje je otvoril sreski šolski nadzornik g. Potočnik. G. Juvan je uvodoma poudarjal, da se je ravno z ozirom na svojo 25letno delovanje na socialnem polju odločil za kandidaturo v laškem srezu, ki ima veliko večino delavskega prebivalstva. Gospodarska kriza je svetovna in pri nas se bodo dale razmere le polagoma izboljšati, predpogoj pa je, da zavlada v državi red in mir in da se vsi stanovi združijo v složnem delu. Dobro je govornik označil one, ki propagirajo volilno abstinenco. Ti ljudje so živeli od strankarskih razdorov in ker teh po 6. januarju 1929 ni več in se tudi ne povrnejo več, so nezadovoljni s sedanjim stanjem, pravega in splošno koristnega dela pa se itak ne znajo oprijeti.

Po njegovem govoru je g. Golež v imenu obrtnikov prečital resolucijo o solidarni volilni udeležbi. Ob sklepu dobro uspelega shoda je govoril še sanitetni svetnik g. dr. Jenko.

Po končanih referatih je g. sreski šolski nadzornik Potočnik zaključil zborovanje ter apeliral ponovno na zbrane poslušalce, da gredo ne samo sami volit, temveč, da naj kakor apostoli gredo od hiše do hiše ter podučijo vsakega nevedneža, omahljivca ali pa zapeljanca.

Fašisti in naše volitve

Italijanski listi z veliko naslado in odkritim zadoščenjem objavljajo letake, ki nosijo podpis dr. Korošca in ki zahtevajo od bivših pristašev SLS, da ne gredo volit. To mora dati misliti vsakemu treznemu človeku.

Enako je vredno pomisleka dejstvo, da našim kmetom, ki hodijo na svoje njive onstran meje, italijanski obmejni organi priporočajo, naj ostanejo v nedeljo doma in ne gredo volit!

V Selški dolini

Volilni pokret v Selški dolini, ki je smatrajo nasprotniki za nekako svojo domeno, je zelo živahen. V sredo popoldne se je vršil sestanek volilcev v obmejni občini Sorici. Gostilniški lokali pri Pintarju so bili polni, ko je otvoril sestanek domači župan g. Grohar, pozivajoč navzoče, da se volitev polnoštevilno udeleže. Člani akcijskega odbora iz Škofje Loke gg. notar Stevo Šink, živinozdravnik France Goljar in dr. Jože Rant so zborovalcem do podrobnosti raztolmačili veliki pomen volitev.

Železniki so na volitve dobro pripravljeni in računajo na sijajno zmago. Stari eloves te narodne trdnjave bo v nedeljo znova potrjen. Pridno se gibljejo tudi drugod.

Župnik v Zalem logu g. Hribar je pozval svoje vernike, naj se klicu dolžnosti do države polnoštevilno odzovejo. Sestanke in posvete imajo volilci tudi v Selcih, Bukovici, Bukovščici, Dražgošah in drugod.

V metliškem srezu

Semič, 5. novembra.

V nedeljo je imel sreski kandidat gosp. Dako Makar več volilnih shodov po Belokrajini. Shodi so bili povsod dobro obiskani. V Semiču je imel g. Makar javni volilni shod takoj po prvi jutranji maši pred občinsko hišo. Shod je otvoril J. Razpotnik ter dal besedo J. Weisu iz Metlike, ki je opisal pomen volitev. Izjavil je, da je bil tudi on sam kot zvest dolgoleten pristaš bivše SLS hud nasprotnik g. Makarja v politiki. Sedaj pa so razmere take, da je treba na vsa nekdanja nasprotstva pozabiti in skupno delati za državo. G. Weis je polagal volilcem, posebno bivšim pristašem SLS na srce, da gredo 8. t. m. vsi na volišče. G. dr. Šerko je opisal težak položaj kmetov v sedanji krizi, ter razložil potrebo udeležbe pri volitvah 8. novembra.

Kandidat g. Makar je prav po domače razložil volilcem, da on ne kandidira iz dobičkaželjnosti, temveč le zato, da bo pomagal, kolikor bo mogoče, ker ve, kje danes kmeta tišči pomanjkanje, saj to tudi sam občuti.

Volilci so se razšli s trdnim sklepom, da bodo vsi delali za veliko udeležbo pri volitvah. Seveda so tudi pri nas ljudje, ki odvračajo volilce od volitev, toda vsi jih poznamo in vemo, da so to le zagrizeni stari strankarji, ki jim ni nič za ljudstvo, temveč le za stranko in lastne koristi. Zato jim ljudstvo tudi ne verjame in bo šlo v polnem številu na volišče, saj se zaveda, da mu more le močna država nuditi pomoč, katero ravno tukajšnje ljudstvo tako nujno potrebuje.

Hmeljski trg

Žatec, 5. novembra. b. Tendenca mirna. Položaj na trgu nespremenjen s cenami 200 do 350 Kč za prvovrstno blago. Nekaj sklepov je bilo celo višjih.

Vremenska napoved

Zagrebška vremenska napoved za danes: Oblačnost polagoma rase. Še vedno toplo vreme. — **Situacija včerajšnjega dne:** Na jugu in v centru Evrope vlada anticiklon, s severa atlantika pa je pritisnila depresija. Pritisk je padel za 4 do 5 mm. Temperatura je nekoliko narasla in se giblje med 2 in 9 stopinjo.

Dunajska vremenska napoved za petek: Zdi se, da se bo vreme precej spremenilo; morda bodo že jutri ponekod lahke padavine.

Naši kraji in ljudje

Sreski kandidati v dravski banovini

Dr. Miloš Vauhnik

kandidira v okraju **Maribor-desni breg.** Rodom je iz ugledne nacionalne obmejne rodbine in sedaj odvetnik v Mariboru, kjer se z izredno agilnostjo in iniciativnostjo udejstvuje v raznih narodnih in patriotičnih društvih. Izboren poznavalec je ne samo narodnostnih, temveč tudi kulturnih, socialnih in gospodarskih razmer v severnem delu naše banovine in priljubljen posebno med našo kmečko in delavsko mladino. Njegov namestnik je g. Matija Volk, posestnik in župan v Pobrežju pri Mariboru.

V srezu Maribor-desni breg kandidirata poleg g. dr. Vauhnika še ravnatelj tvornice za dušik v Rušah g. Anton Krejči in posestnik g. Ivan Kirbiš iz Prepol.

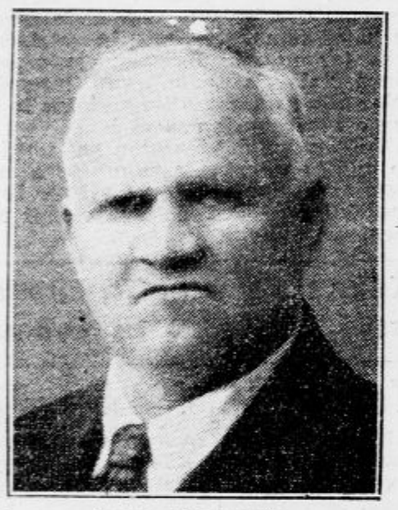

Ivan Mermolja

kandidira v slovenjgraškem srezu. Doma je z Goriškega, kjer je ustanovil več uspešno delujočih kmečkih zadrug. Med vojno, ko je moral bežati s svojega doma, si je kupil kmečko posestvo v Št. Ilju na naši severni meji. Njegova zasluga je, da se je v vsem okolišu obnovilo in okrepilo narodno in kmečko stanovsko društveno gibanje. V svojem domačem kraju je ustanovil tudi električno zadrugo. Njegov namestnik je g. Ivan Kac, posestnik v Šmartnem pri Slovenjgradcu.

Poleg g. Mermolje kandidirata v slovenjgraškem okraju še g. dr. Bogumil Vošnjak, bivši poslanik iz Beograda, in g. Franjo Rupnik, bivši železničar in znani delavski organizator iz Ljubljane.

Alojzij Turk

kandidira v litijskem srezu. Gosp. kandidat je mlad trgovec in gospodar v Višnji gori, izredno delaven in požrtvovalen tudi v javnem življenju, priljubljen v vsem višnjegorskem okraju kot dober organizator. Njegov namestnik je g. Rudolf Hribar, lesni trgovec v Izlakah.

Poleg g. Turka kandidirata v litijskem srezu še znani kmečki in delavski organizator g. geom. Milan Mravlje in odvetnik g. dr. Vinko Zorec iz Beograda.

Anton Grebenc

kandidira v krškem okraju. Doma je v Brezju pri Krškem, kjer ima lepo, vzorno urejeno posestvo in se agilno udejstvuje v gospodarskih in narodnih organizacijah, zlasti pa v našem svežem kmečkem pokretu. Njegov namestnik je g. Martin Horvatič, posestnik v Krški vasi.

Poleg g. Grebenca kandidirajo v krškem srezu še gg. Ivan Majcen iz Št. Janža, Maks Vale iz Št. Jerneja in Alojzij Drmelj iz Boštanja.

Franjo Petek

kandidira v velikem ptujskem srezu. Doma je v Cvetkovcu, kjer ima skrbno urejeno posestvo. Daleč na okrog je znan in priljubljen zaradi svojega agilnega dela v kmetijskih organizacijah. Njegov namestnik je g. Ivan Rojc, posestnik v Ormožu.

Poleg g. Petka kandidirata v ptujskem okraju, ki je eden največjih v naši banovini, še g. Lovro Petovar, posestnik in splošno znani gospodarski strokovnjak v Ivanjkovcih, ter g. Štefan Vuk, župan in posestnik v Cirkovcih.

Dr. Vinko Zorec

kandidira v litijskem srezu. Doma je iz Ljubljane iz znane trgovske rodbine, po dovršenih pravnih študijah pa se je naselil kot odvetnik v Beogradu. Kot dijak se je agilno udejstvoval v jugoslovenskem revolucionarnem pokretu tik pred vojno. Po svojih rodbinskih zvezah je v tesnih stikih z našo Dolenjsko. Njegov namestnik v kandidaturi je g. Anton Kovačič, posestnik in gostilničar v Selu, občina Bukovica.

Poleg g. dr. Zorca kandidirata v litijskem okraju še g. Milan Mravlje, urednik »Kmetskega lista« in predsednik več kmečkih stanovskih organizacij, ter g. Alojzij Turk, trgovec v Višnji gori.

Največja bomba smeha!

Vse se smeje in vsa Ljubljana prizna enodušno, da je najboljša komedija te sezone

DEVIŠKI JAKOB

Dvolična igra dveh lažimoralistov

Felix Bressart in Ralph A. Roberts

Kupite si takoj vstopnice!
Ta film morate videti!
Dve uri smeha in zabave!

Najnovejši Fox-zvočni tednik

Ob 4., ¼ 8. in 9 ¼ zvečer.

Elitni kino Matica
Telefon 2124.

VABIMO VAS,
oblecite se pri nas!

Po svojem okusu si izberite oblačilnih potrebščin

ZA MAL DENAR.

Trenchcoate, suknje, obleko, perilo i. dr.

A. Presker
Ljubljana, Sv. Petra c. 14

Narodni guslar v naših šolskih zavodih

Narodni guslar Milovan Barjaktarović, ki je doslej prepotoval že vso Jugoslavijo, seznanja te dni ljubljansko šolsko mladino z lepoto srbske narodne pesmi. V sredo je predaval in popeval dijaštvu I. realne gimnazije, včeraj pa na osnovnih šolah pri Sv. Jakobu in na Cojzovi cesti ter zadnjo učno uro na mestni ženski realni gimnaziji. Tu je prednašal zbranim gojenkam vseh razredov srbske narodne pesmi s spremljevanjem narodnih gusli. Za uvod je govoril o značaju in zgodovini, o plodonosnem in narodno visoko pomembnem delovanju guslarjev med bratskim srbskim in za časa svetovne vojne vsem jugoslovenskim narodom. Njegov lepi uvodni govor je izzvenel v himno narodnemu uedinjenju. Učenke so njegovim izvajanjem, ki je vsekakor odličen interpret narodnih pesmi, sledile z veliko pozornostjo in vidnim navdušenjem.

Jutri bo Barjaktarović obiskal osnovni šoli v Komenskega ulici in na Prulah ter II. realno gimnazijo na Poljanah, v soboto pa osnovno šolo v Šiški in obe ljubljanski učiteljišči. Slednjič bo v soboto zvečer ob pol 21. predaval in prednašal narodno pesem oficirjem, podoficirjem in ostalemu občinstvu v Oficirskem domu. Iz Ljubljane odpotuje v Celje in Maribor, nato pa ga bo pot povedla v inozemstvo. Milan Barjaktarović nastopa v slikoviti, pristni črnogorski narodni noši. Je dijak učiteljišča, doma iz Beran ter uživa sloves enega najodličnejših sedanjih srbskih guslarjev.

Zobje so dragoceni.
Ne delajte eksperimentov, uporabljajte preizkušeno sredstvo
ODOL se je v 40 letih izkazal povsem svetu.
ODOL ni nikoli razočaral.

Kmetovalci!

Ako hočete, da se bo obrestna mera znižala na znosno višino; ako hočete, da boste lahko prodajali svoje pridelke za ceno, ki vam bo omogočila pošteno življenje, ako hočete, da vam bo država lahko pomagala v stiski in nesreči, potem pojdite v nedeljo vsi volit! Glasovali ne boste s tem za nobeno stranko; glasovali boste le za red in mir ter za pametno gospodarstvo v državi!

Žalostna smrt železničarja

V ranem jutru je legel na tračnice, da ga je vlak razmesaril

Maribor, 5. novembra.

Bliskovito se je raznesla na vse zgodaj po Pragerskem vest, da je našlo neko dekle na progi med Pragerskim in Slovensko Bistrico mrtveca brez glave in rok ležečega blizu čuvajnice št. 554. Tja so se takoj podali orožniki in postajno osobje. V nesrečnežu so spoznali železniškega uslužbenca, blagajnika tovorne blagajne postaje na Pragerskem, 34letnega Matevža *Polanca*.

Potniški vlak, ki odhaja ob pol šestih iz Maribora, ga je povozil. Ker je bila zjutraj gosta megla, ni mogel strojevodja opaziti nesrečneža, ki je samovoljno legel pod vlak in tako tragično končal. Po dejanskem stanju sodeč se je Polanec vlegel med tračnice in se z obema rokama prijel zanje ter položil glavo na mrzlo železo in tako pričakal strašno smrt.

Pokojni je bil vesten in marljiv uslužbenec ter je njegova tragedija vzbudila sočutje pri vseh, ki so ga poznali. Zadnje čase je bil silno potrt. Vedno je tožil o družinskih razmerah. A vendar, ko je zatrjeval, da bo vsemu temu kmalu napravil konec in da si bo vzel življenje, znanci tem njegovim izjavam niso pripisovali resnosti, ker je bil pokojnik trezen in preudaren mož.

Truplo so prepeljali v mrtvašnico na črešnjevskem pokopališču. Pogreb se ba vršil jutri.

Nebotičnik v paradi likofa

Zrasel je do vrha in je bil včeraj slavnostno okrašen

Ljubljana, 5. novembra.

Že ves čas zidanja ljubljanskega nebotičnika so se ljudje radi ozirali na to ponosno gradbo, ki se je dvigala z vsakim dnem višje in hitro zrasla daleč nad ljubljanske strehe. Danes pa je vsak, ki je šel mimo po Dunajski cesti, obstal in se še bolj radoveden ozrl na vrh, kjer je zrasel iz nebotičnika velik pisan mlaj. Radovednost je bila takoj potolažena, kajti od 10. nadstropja pa do srede stavbe se je odvil širok napis z ogromnimi črkami: LIKOF.

Ljubljanski nebotičnik je torej dosegel svojo pravo višino. Seveda je stavba zaenkrat še v surovem stanju. Z nebotičnikom samim pa je Ljubljanska gradbena družba zgradila med Dunajsko cesto ob Gajevi ulici še druga poslopja Pokojninskega zavoda. Mlajčki so tudi na teh objektih ob Gajevi in Beethovnovi ulici.

500 m vencev so spletli delavci in tehniki ter pripravili še druge okraske za olepšanje nebotičnika. Postavili so na vrh tudi 4 reflektorje, ki so se vžgali ob mraku ter razsvetljujejo okolico. Žar svetlobe pa je udarjal daleč tja ven. Istočasno so zažareli tudi dolgi nizi žarnic v vseh barvah, v spodnjih nadstropjih pa je bilo razobešenih okrog 200 lampijončkov. Pogled na vso to krasoto je bil lep že podnevi, dočim je ponoči učinkoval naravnost očarujoče. Kakor nebotičnik sam, je bila okrašena tudi vogelna palača ob Gajevi in Beethovnovi ulici. Tudi tam vihrajo z mlajev ogromne narodne trobojnice in se vijejo okrog dolgega napisa »LIKOF« pisani venci. Lepo je okrašena tudi tabla z napisom stavbnega podjetja »Ljubljanska gradbena družba«, ki si lahko šteje v čast in ponos, da je v razmeroma kratkem času, in to brez nesreč, dovršila ogromne stavbe.

Veličina vsega tega, za Ljubljano rekordnega dela se najbolj izraža v številkah porabljenega materijala. V nebotičniku je 210.000 kg železa, v II. objektu 70.000 kg, v III. objektu pa 170.000 kg, za vse stavbe torej skupno 44 vagonov železa. Samo na nebotičniku so porabili poleg železa za vsako nadstropje 2 vagona lesa in je bilo treba za vso stavbo 75 vagonov hlodov in tramov. Dalje je bilo treba za nebotičnik, pri katerem so zaslužili poleg zidarskih delavcev tudi obrtniki, 3200 kubičnih metrov betona.

Ob likofu je treba čestitati vsem delavcem, istočasno pa seveda našemu umetniku arh. inž. Vladimirju Šubicu, ki je napravil načrt za to impozantno gradbeno umetnino. Čestitati je tudi Ljubljanski gradbeni družbi, ki je prevzela težavno delo in ga srečno dovršila. Na svojo stavbo je lahko ponosen lastnik Pokojninski zavod in ž njim vred vsa Ljubljana.

Zvočni kino Ideal

Danes premiera! Velika komedija!

Siegfried Arno

Ursula Grabley — Hans Junkermann

Smeh! Krohot! Zabava!

Ob 4., pol 6., pol 8. in 9. zvečer

Primorske novice

Asimilacija na privatni račun

Milanska »Società Umanitaria« je vzdrževala v preteklem šolskem letu po stranskih selih v Julijski Krajini 39 šol, 13 več kakor prejšnje leto. Učencev in učenk je bilo 816. Učitelji so privabili v večerne tečaje za pouk v italijanščini 1975 »drugorodcev«. Poročilo naglaša, da sega potom teh šol asimilacija do najbolj odročnih slovanskih naselbin.

V Sv. Križu na Vipavskem so otvorili azil »Italia Redenta« za slovensko deco. Velika svečanost, slavoloki, zastave, prišla sta prefekt Tiengo in konzul Avenanti, iz Gorice je prihitela tudi centurija fašistov-kolesarjev. Še celo starina Bombi(g) je bil navzoč. Govorili so prefekt Tiengo, konzul Avenanti, padre Lorenzo da Drenchia in občinski komisar dr. Grusovin, ki je izjavil, da bo vipavsko ljudstvo vedno zvesto kralju in režimu. Domačini v Sv. Križu in okolici so mislili ves ta dan s srčno bolestjo na pregnanega gospoda župnika Rejca.

Poleg omenjenih dveh družb deluje v Julijski Krajini posebno še družba »Dante Alighieri« za poitalijančenje slovenskega življa.

Za »odrešene« uradnike

Uradniki, prevzeti iz avstrijskega režima, so vpisani v poseben uradniški imenik. Vsak je izgubil dve službeni stopnji in noben »odrešeni« uradnik ne more biti predstojnik kakega urada. V rimskem parlamentu se je že opetovano pritoževal poslanec Dudan zaradi zapostavljanja teh uradnikov, pa brez uspeha. Sedaj je objavljena v uradnem listu nova razpredelitev uradnikov iz prejšnjega režima, ali tudi po tej niso enakopravni z italijanskimi. Uradnikov iz avstrijskega režima je le še malo, ker je bilo po štirih selekcijah mnogo odpuščenih in upokojenih.

Pasivna sezona v Opatiji

Gospodarska kriza je zadela tudi Opatijo. Nemška taksa 100 mark za odhod v inozemstvo je ustavila sredi sezone dotok nemških turistov. Do konca avgusta se je skrčil dohod gostov za 13 odst. in dninę so se znižale za 13.5 odst. napram enaki lanski dobi. Hotelirji in trgovci izjavljajo, da imajo letos doslej do 40 odst. manj dohodkov kakor lani.

»Sijajni italijanski ljudje«

Goriški prefekt Carlo Tiengo je posetil Krmin v družbi konzula Avenantija. Občinski komisar dr. Simonetti je poskrbel, da je bilo mesto v zastavah in da se je zbralo k sprejemu precej ljudstva. Tiengo je obljubil gospodarsko pomoč Krminu, Avenanti pa se je laskal Krmincem, nazivajoč jih »magnifica gente italiana«. Komisar Simonetti je naprosil prefekta, naj sporoči Duceju, kako je krminsko preprosto delovno ljudstvo vdano režimu.

V Krminu je županoval pred vojno baron Locatelli, katerega velik vpliv je obsegal Krmin in daljno okolico. Krminci so bili goreči avstrijakanti in ljuti sovražniki Italijanov. V Krminu čutijo fašistični hijerarhi še danes Locatellijevega duha, ki ga hočejo izgnati s svečanimi prireditvami in z gospodarskimi obljubami. V Krminu je bila pred vojno dvorazredna slovenska ljudska šola CMD in otroški vrtec.

Motnje v želodcu in črevesu, ščipanje v trebuhu, zastajanje v žilnem sistemu, razburjenost, nervoziteto, omotičnost, hude sanje, splošno slabost olajšamo, če popijemo vsak dan čašo **»Franz Josefove« grenčice.** Zdravniki svetovnega slovesa hvalijo izboren učinek, ki ga ima **»Franz Josefova« voda** v svoji lastnosti kot milo odvajajoče sredstvo zlasti pri močnokrvnih, korpulentnih osebah satikarjih in hemeroidalno bolnih. **»Franz Josefova« grenčica** se dobi v vseh lekarnah, drogerijah in specerijskih trgovinah.

Strašen zločin zaradi ljubosumnosti

Štiri leta je krotil svojo ljubosumnost, nazadnje pa je ubil brata in svoji ženi odgriznil nos

Podgorica, 5. novembra.

V vasi Golubovcih je mladi kmet Mičo Vučinić zagrešil strašen zločin zaradi neukročene ljubosumnosti. Mičo se je pred 4 leti oženil z Mileno, lepo deklico iz domače vasi. Po nekaterih južnih črnogorskih krajih je v veljavi še čuden starodavni običaj, da dan po poroki svak spi pri svoji svakinji. Kjer se še tega čudnega običaja drže, mine vse brez posledic in se le redkokdaj primeri, da bi kdo pozneje sploh mislil na vse to. Čudnega starega običaja se je držala tudi Vučinićeva družina in tako je Mičin brat Božo spal pri svoji svakinji. Po poroki je poteklo v popolnem miru dokaj časa, naenkrat pa so začele po vasi govoriti neke ženske, da ima Mičo dovolj vzroka, biti ljubosumen na svojega brata. Od tega časa je postal Mičo mrk in zamišljen in nepričakovano se je odločil, da gre z drugimi rojaki v Ameriko. Od tega sklepa se ni dal odvrniti. Mlado ženo je zapustil v hiši svoje rodbine in odpotoval.

V Ameriki se je njegova ljubosumnost šele prav ukoreninila in prihodnje leto je že pisal nekim svojim znancem ter jih nagovarjal, naj ubijejo brata, on pa jih bo oskrbel z denarjem, da lahko pobegnejo v Ameriko. Pregovoriti se ni dal nihče, govorilo pa se je vendarle o Mičinih nakanah. Letos avgusta pa se je Miča nenadoma vrnil domov in nadaljeval življenje z ženo in rodbino popolnoma mirno. Proti ženi in bratu ni kazal nikakih znakov mržnje.

Tako je bilo vse do torka zvečer, ko se je Mičo s svojo ženo vračal s polja domov. Istočasno pa se je vračal proti domu tudi njegov brat Božo v spremstvu nekega kmeta. Ko sta bila pred hišo, je Mičo nenadoma dejal svoji ženi: »Žena, pridi, da te poljubim!« Milena je bila iznenadena nad nenavadno nežnostjo svojega moža in pristopila je bliže, ne sluteč ničesar hudega. Namesto, da jo poljubi, pa se je Mičo zagrizel v njen nos ter ji ga odgriznil precejšnji del. Žena je vpila na pomoč, se zgrudila od bolečin. Mičo pa je skočil v hišo, zgrabil za puško in tekel nasproti svojem ubratu. Brez besed je nanj pomeril in sprožil. Ranjeni brat je napravil še par korakov proti njemu, Mičo pa je oddal nanj še en strel in pobegnil. Kmet, ki je bil priča tega strašnega dogodka, se je ustrašil in zbežal ter pustil ranjenega Boža na poti. Prihiteli so drugi ljudje, ki so težko ranjenega odpremili v Kruševac, v nekdanji dvorec pokojnega črnogorskega prestolonaslednika Mirka, kjer je sedaj nameščena bolnišnica. Tu je nesrečni Božo včeraj popoldne umrl. V isti bolnišnici je tudi Mičeva žena Milena s svojo precej težko rano.

Za Mičom so začele takoj poizvedovati oblasti, a še brez uspeha, ker je najbrž s čolnom pobegnil preko Skadrskega jezera v Albanijo.

Cena: mala steklenica 10 Din, srednja steklenica 26 Din in velika steklenica 52 Din. Dobiva se povsod!

V nedeljo gremo volit!

Obrtniki – volilci!

Pozivamo vse obrtnike in obrtne zadruge, naj apelirajo na svoje člane, da se 8. novembra zanesljivo udeleže volitev. — Zveza obrtnih zadrug v Ljubljani.

Gasilcem!

Prostovoljno gasilno društvo Ljubljana — severni del je izdalo na svoje članstvo naslednji poziv:

Da dokažemo svojo ljubezen do domovine in naroda, kateremu služimo s svojim prostovoljnim, nesebičnim delovanjem, se vsi udeležimo v nedelio 8. t. m. volitev poslancev v narodno skupščino.

Gasilci! Pri našem delovanju ne poznamo strankarstva, pomagamo vsakemu, ki nas pozove na pomoč. Naše delo je posvečeno narodu in državi in ker prostovoljno vršimo službo za državo, je naša dolžnost, da jo podpiramo tudi sicer, v prvi vrsti pa pri vprašanjih, ki so važna za njen dobrobit in dobrobit vsega naroda, kakor bo nedeljski plebiscit.

Zato naprošamo vse tovariše, da v nedeljo 8. t. m. z oddajo svojega glasu javno manifestirajo za našo veliko, skupno domovino in ji s tem pomorejo do ugleda, ki ga zasluži doma in v tujini. Pokažimo, da nismo gasilci samo požrtvovalni možje, ampak tudi dobri sinovi svoje domovine!

Načelnik Julko Kovačič.
Za poveljstvo društva
M. Hojan, poveljnik.

Sokolstvo in volitve

Naša mogočna in ponosna sokolska armada je strogo narodna, nepolitična organizacija. Zato se ni nikdar vmešavala v strankarsko politične borbe in se tudi v bodoče ne bo. Ker pa pri sedanjih volitvah ne gre za nobeno stranko in ne za vsakdanjo politiko, temveč za življenjske interese naroda in države, kliče tudi Sokolstvo svoje članstvo na plan ter razpošilja pozive naslednje vsebine:

SOKOLI! BRATJE!

Državljani kraljevine Jugoslavije!

Dan 8. novembra 1931 bo odločilnega pomena za našo domovino. Mi vsi hočemo in moramo na volišče, da odločno, možato in junaško manifestiramo za moč in slavo Jugoslavije! Ona je naša mati, mi smo njeni sinovi. V trenutku, ko sami odločamo o njeni usodi in bodočnosti, hočemo dokazati, da smo svoji domovini vdani in zvesti.

Naša načela, izražena odkrito in jasno v »Potih in ciljih«, nam velevajo v odločilno borbo za napredek in poveličanje domovine. Borimo se s poštenimi sredstvi: z bratsko ljubeznijo do vseh, ki jim je blagor domovine prvi ukaz!

Izdajalca ni v našem številu! Kdor omahuje izven nas, tega pridobimo za zmago časti in ugleda Jugoslavije! Preprečiti moramo razorno delo onih, ki jim je strast in sovraštvo več nego bratstvo, sloga in mir med narodom!

Bratje! Sokoli! Domovina nas zove! Izvršimo vsak svojo državljansko dolžnost!

Domovini — Zdravo!

Železniškim uradnikom!

Udruženje železniških uradnikov — oblastna uprava v Ljubljani, poziva vse svoje člane, da se 8. novembra polnoštevilno udeleže volitev, da s tem izpričamo ljubezen do našega kralja in domovine. Hočemo edinstveno, močno Jugoslavijo in s tem, da sleherni odda svoj glas, dokažemo, da nam je interes države nad vse. Vedno in vselej ob važnih zgodovinskih prilikah je železniški uradnik dokazal svojo neomajano zvestobo do domovine, zaradi tega tudi v tem važnem trenutku ne sme manjkati niti en glas železniškega uradnika. Dolžnost nas vseh je, da to ponovno dokažemo s tem, da se 8 novembra vsi brez izjeme udeležimo volitev.

V gornjegrajskem okraju

Gornji grad, 5. novembra

Zanimanje za volitve med prebivalstvom v našem okraju vidno narašča. Volilci se vedno bolj zavedajo, da so te volitve *plebiscit za državo* in da je *sveta dolžnost* vsakega domovini in kralju vdanega državljana, *da gre volit*. Kmetje in delavci, obrtniki in trgovci prihajajo do prepričanja, da bi jim bilo v neizmerno škodo, ako bi ostali v nedelio doma in bi ne volili.

Največja zasluga, da je nastal med volilci ta razveseljivi preokret, pa pripada sreskemu kandidatu g. *Rastu Pustoslemšku*, ki je v zadnjih dneh priredil po raznih krajih gornjegrajskega okraja deset volilnih sestankov in večjih shodov in na njih s svojimi stvarnimi in patriotskimi izvajanji mogočno razgibal ljudsko dušo. Prav zaradi tega, ker se je skrbno ogibal vsakih osebnih izpadov in razpravljal samo o stvareh, ki se tičejo volitev in ki zanimajo volilce, je napravil na poslušalce najboljši vtis. Volilci so se prepričali, da ima kandidat srce za ljudstvo, razumevanje za potrebe prebivalstva in tudi resno volio pomagati svojemu rodnemu okraju.

Volilne sestanke je imel v soboto v Majcenovičevi restavraciji v *Radmirju*, v ponedeljek pri Žeklju v *Šmartnem v Zadretju*, v torek pri Vrtačniku *v Št. Janžu* in pri Bartlu na *Potoku*, v sredo pa pri Letonju na *Velikem vrhu* in v *Rečici ob Paki*. Udeležba na vseh sestankih je bila prav lepa, naravnost sijajni pa so bili *shodi pod milim nebom* v nedeljo ob pol 9. pred cerkvijo na *Rečici* in ob pol 12. pred cerkvijo v *Lučah*. Shoda v Lučah se je udeležilo nad 300 volilcev. Lep je bil tudi shod v ponedeljek ob 10. na vasi pred Herletom v *Solčavi*. Prav številno je bil obiskan shod v nedelio ob pol 10. v Fišerjevi restavraciji v *Gornjem gradu*, dasi je bil sklican na hitro roko, ker je moral odpasti shod v Novi Štifti zaradi nepričakovane preložitve maše od pol 7. na 8 uro.

Agitacija proti volitvam je tudi v našem okraju dokaj velika, vendar se vidi, da znatno ponuša, odkar je bilo pozvanih na odgovornost par brezvestnih hujskačev. Vse kaže, da bo udeležba pri nedeljskih volitvah prav lepa, tako da bodo »abstinenclarji« kar debelo gledali.

Slovenskim ženam!

Slovensko ženstvo je v obliki letaka izdalo naslednji poziv:

V polpretekli dobi, med svetovno vojno l. 1917. je slovenska žena dokazala svojo zavednost: dokazala je, da tudi v odločilnih trenutkih narodnega življenja podpira tri ogle vse domovine. Sto tisoči podpisov na majski deklaraciji so to izpričali. Ta svetal dogodek ne bo nikdar izbrisan iz zgodovine Slovencev.

Tudi danes nas kliče naša domovina Jugoslavija. Treba je ojačiti temelje, katere je gradilo slovensko zavedno ženstvo z majsko deklaracijo. Slovenske žene, ki umemo ceniti našo osvoboditev, hočemo v bližnjih dneh biti dobre svetovalke svojim možem. Vse brez izjeme bomo toplo priporočile svojim možem, da gredo 8. t. m. na volišče manifestirat za mogočno Jugoslavijo! Me nočemo, da se z abstinenco 8. novembra skuša porušiti ono, kar smo l. 1917. pomagale graditi, zato pozivam naše žene in dekleta, da sodelujejo v smislu kraljevega proglasa, da gredo vsi Vaši možje, bratje in znanci 8. novembra na volišče.

Ljubljana, 3. novembra 1931.

Franja Tavčarjeva l. r.
predsednica Kola jugoslovenskih sester.

Občinskim nameščencem dravske banovine

Pomen volitev v Narodno skupščino na dan 8. novembra t. l. vam je znan. Pozivamo vas, da se jih gotovo udeležite ter s tem izpričate svojo državljansko zavednost. Obenem vas prosimo, da vsak v svojem delokrogu skuša ovreči vse lažnive vesti, ki se uporabljajo proti volitvam, zlasti opozorite volilce na veliko škodo — abstinence pri volitvah.

Zveza organizacij občinskih uslužbencev in upokojencev dravske banovine.

V radovljiškem okraju

V torek se je vršil številno obiskani volilni shod sreskega kandidata g. Ivana M o h o r i č a v salonu gostilne Gabrijelčič na **Brezjah**. Shoda se je udeležilo okrog 150 volilcev iz vseh okoliških vasi. Kandidat Mohorič je poročal o našem političnem in gospodarskem položaju in vzrokih, ki so vodili do izpremembe volilnega reda, da se zasigura v bodoči skupščini mirno in složno gospodarsko delo. Kandidatov namestnik g. Josip Ambrožič je nato očrtal potrebe obrtništva. Shoda se je udeležil tudi domačin dr. J. Bohinjec, ki je v živahnem govoru predočil zborovalcem socialno stran našega gospodarstva na deželi in jih potrdil v prepričanju, da je dolžnost vsakega državljana, da se volitev udeleži.

Včeraj se je vršil na **Blejski Dobravi** v gostilni pri Matjanu volilni shod, katerega se je udeležilo okrog 80 zborovalcev. Shod je otvoril g. Hribar, nakar je upravitelj g. Lahajner pozdravil sreskega kandidata Iv. Mohoriča. Sledila so interesantna poročila sreskega kandidata Ivana Mohoriča in njegovega namestnika Josipa Ambrožiča, dr. Obersnela o gospodarskih vprašanjih, ki se tičejo specialno Dobrave, nakar je g. Miha Čop kot domačin zaključil lepo uspelo zborovanje s pozivom na sigurno udeležbo pri volitvah dne 8. novembra.

Skupen nastop kandidatov kamniškega sreza

Kamnik, 5. novembra.

Za včeraj zvečer sta bila v Komendi v Vodetovi gostilni sklicana dva shoda od gg. dr. Potokarja in Cererja, pozneje pa se je na povabilo g. Cererja zborovanja udeležil tudi tretji kandidat g. prof. doktor Rožič. Zborovalci so bili s tem prav zadovoljni. Shod je otvoril in vodil g. Rauter, ki je iskreno pozdravil zborovalce, ki jih je bilo okrog 150, kar pomeni za Komendo lep uspeh. Prvi je govoril g. dr. Potokar, ki je izrazil svoje zadovoljstvo nad tem, da se lahko zborovalcem predstavijo naenkrat vsi trije kandidati. Poudarjal je, da čaka izvoljenega poslanca težko delo in da se bo moral vedno zavedati odgovornosti, ki jo je prevzel od ljudstva. Orisal je položaj pred in po 6. januarju 1929. in pomen sedanjih volitev. Te volitve so plebiscit za našo državo Jugoslavijo in **kdor volilce odvrača od izpolnjevanja te državljanske dolžnosti, greši proti domovini ter se postavlja v vrsto njenih sovražnikov in izdajalcev.** Svoj govor je zaključil z besedami: »Tu smo trije kandidati, nobeden ne agitira zase, pač pa poudarja vsak, da gre sedaj za državo in **glas, ki ga boste oddali kateremukoli izmed nas, je glas za državo.«**

Za njim je povzel besedo g. dr. **Rožič**, ki je razložil, kako je prišlo do njegove kandidature, ki je naletela na največje odpore pri nekaterih njegovih bivših somišljenikih od nekdanje SLS. Govornik pa se drži **Krekovih besed: Vsi, ki ste seme izkrvavelega naroda, glejte in obdržite Jugoslavijo!** Vseeno je, kateri izmed treh kandidatov bo izvoljen, na vsak način pa naj volilci oddajo svoje glasove za državo in njeno ureditev.

Kot tretji je nastopil g. **Cerer**, ki je govoril o vzrokih gospodarske krize in ravno tako kakor predgovornika pozival zborovalce k polnoštevilni volilni udeležbi. Krasno uspeli shod vseh treh kandidatov je bil zaključen ob 23.

Maribor desni breg

Volilni pokret je bil v našem razsežnem okraju izredno živahen. Prekinila ga je za hip le prerana smrt splošno priljubljenega kandidata Srečka R o b i č a, v katerem so skoro vsi prebivalci našega sreza že videli svojega poslanca. Zavedajoč pa se, da izpolnjujejo njegovo srčno željo, so se vsi, ki jim je na srcu država in blagor ljudstva, vrnili na delo s podvojeno močjo in sedaj se vrše shodi in sestanki po vseh občinah. Med prvimi je bil velik shod koncem prejšnjega meseca na Pragerskem, nato pa so se vrstili in se še vrste drugi večji in manjši kraji. Povsod se kaže, da zanimanje za volitve od dneva do dneva narašča in da bo volilna udeležba v nedeljo zelo velika, čeprav nasprotniki miru v državi neprestano begajo volilce z lažnivimi, mnogokrat strupeno protidržavnimi vestmi.

Kamničani!

Vabljeni vsi, brez ozira na stan in prepričanje!

Danes, v petek, dne 6. t. m. se vrši v Narod. čitalnici ob 20. uri

VOLILNI SHOD

na katerem bosta govorila dva kandidata:

dr. Ivo Potokar in dr. Valentin Rožič

Primorcem volilcem!

Volitve v narodno skupščino bodo v nedeljo 8. t. m. in kličejo tudi naše rojake, ki so morali zapustiti rodno grudo na obalah Jadrana, v kršni Istri, na kamnitem Krasu in v solnčni Goriški, da se javno izjavimo za našo novo domovino.

Za nas je odločitev zelo lahka. V Jugoslaviji smo našli odprte bratske roke, katerim moramo biti hvaležni, našli smo narodno in kulturno svobodo, boljšo srečo v gospodarskem in socialnem življenju in postali smo zopet ljudje.

Tu smo spoznali, da brez narodne države ni mogoč kulturni in gospodarski napredek, ni osebne svobode in varnosti, ni socialne pravičnosti, ni sreče in zadovoljstva. Zato znamo prav mi najbolje ceniti lastno narodno državo.

Svet gleda na nas, prijatelji z nadami in voščilom, sovražniki s strahom in škodoželjnostjo. Naši veliki prijatelji in vsi pristni rodoljubi zahtevajo od nas čim večje **udeležbe pri nedeljskih volitvah**, naši odkriti sovražniki in vsi prevratni elementi agitirajo s peklensko zlobo za abstinenco.

Primorski volilci hočemo aktivno sodelovati pri izvrševanju onega velikega programa, ki ga je nam začrtal naš narodni vladar. Hočemo veliko, srečno, bogato in močno Jugoslavijo, ki bo v svetu spoštovana in strah sovražnikom, ker vemo, da brez lastnega državnega ognjišča ni narodu življenja, ni sreče, ni blagostanja.

Ustanovili smo si po krvavih stoletnih bojih svojo narodno državo; sedaj je naša dolžnost, da jo čuvamo, zanjo živimo in zanjo delamo. Pozivamo vse primorske rojake volilce, naj pojdejo do zadnjega moža in kot možje v nedeljo

vsi na volišče

in da glasujejo za narodno listo, za našo lepo domovino in za našega narodnega kralja. S tem bomo pomagali predvsem samim sebi.

Nevolilci pa naj agitirajo od moža do moža in spravijo na volišče vse, kar jugoslovensko čuti. Kdor ne gre volit, ni vreden prostora pod svobodnim jugoslovenskim solncem. **8. novembra mora biti dan sijajne in soglasne manifestacije nas vseh!**

Društvi »Soča« in »Tabor« v Ljubljani.

Razmah volilnega pokreta v ljubljanski okolici

Po krasno uspelih shodih na Igu, Tomišlju, Želimljah, Šmarjah, na Grosupljem, v Polhovem gradcu, Logu, Ježici ter posebno nad vse krasnim shodom v Dev. Mariji v Polju, kjer je bilo do 400 volilcev zbranih, so se vršili ta teden še sledeči shodi:

V Mostah se je zbralo do 150 volilcev, ki so pazno poslušali izvajanja kandidatov ter z burnim pritrjevanjem afirmirali odločno voljo, da pojdejo vsi na volišče. **V Zgornji Šiški** se je pod predsedstvom zaslužnega župana Zakotnika vršil lepo uspeli shod, kjer sta poleg bivšega oblastnega poslanca Pipana nastopila kandidat g. Zebal in Komanov namestnik g. Sancin z velikim uspehom. Soglasna »parola« je bila: Osmega novembra vsi na volišče. **V Borovnici** je imel shod namestnik kandidata Komana g. Ivo Sancin. Nad 250 volilcev se je zbralo v prostorih odličnega župana Petriča. **Na Vrhniki** je imel g. Sancin shod, ki se ga je udeležilo do 300 volilcev. Razvila se je lepa in stvarna debata, pri kateri so sodelovali posebno tudi delavski zastopniki. Mi smo pošteni slovenski delavci, so izvajali, smo dobri Jugosloveni, borimo se za delavske pravice in ker imamo zaupanje v bodoče delo novega parlamenta, bomo šli vsi 8. novembra na volišče. Agilnemu predsedniku volilne odbora Jelovšku je čestitati k njegovemu organizacijskemu delu. **Na Viču** je bil impozanten shod, na katerem se je zbralo nad 800 volilcev raznih slojev in pristašev vseh bivših političnih strank. Na shodu so nastopili vsi kandidati in njihovi namestniki. Le kandidat Šinkovec, ki je bil drugod na agitacijskem delu, se je opravičil. Kandidat Koman je nastopil z velikim uspehom in splošno pritrjevanje so želi tudi ostali kandidatje in drugi govorniki. Stvarnim in nad vse interesantnim izvajanjem kandidata prof. Jarca je sledil buren aplavz. Nad vse je čestitati agilnemu volilnemu odboru, posebno predsedniku Mesecu, ki je odlično vodil lepo zborovanje, na tako krasnem uspehu. Glasno pritrjevanje volilcev nam je porok, da bodo šli 8. novembra vsi na volitve.

Živeli naši zavedni volilci! Vsi na delo od moža do moža za čim večji uspeh!

Delavci!

Ako nočete, da bi pošast brezposelnosti zahtevala armado žrtev tudi pri nas,

ako hočete, da boste polno zaposleni in da se vam bo omogočilo človeka dostojno življenje,

potem pojdite v nedeljo vsi volit!

Manifestacije Mislinjske in Šaleške doline za narodno slogo

Slovenjgradec, 5. novembra

Sreski kandidat g. Josip Rupnik je imel v našem srezu več lepo uspelih zborov. Sestanka v Kavčičevi gostilni v Šaleku pri Velenju se je udeležilo nad 40 volilcev, ki so pozorno sledili izvajanjem g. kandidata. Nad vse prisrčen je bil shod v Št. Janžu pri Velenju, kjer so bili udeleženci z govorom g. Rupnika, ki je v prvi vrsti obravnaval malokmetijsko vprašanje, tako zadovoljni, da so prosili za ponoven shod. Potem se je vršil shod v Mislinju v gostilni pri Pergerjevi žagi, katerega se je v pretežni večini udeležilo tamošnje delavstvo. Na sporedu so bila delavska vprašanja in pomen našega narodnega edinstva. Na dan vseh svetih je imel g. Rupnik kar tri shode, in sicer v Št. Ilju pod Turjakom, v Št. Florjanu in v Zavodni nad Šoštanjem. Povsod so bili zborovalni prostori prepolni volilcev, ki so pozorno sledili zanimivemu razlaganju o pomenu manifesta od 6. januarja, o vprašanju malokmetijstva, o obrtništvu in drugih aktualnih problemih. Tudi Meža je z obilno udeležbo na shodu pri Komauerju manifestirala za državo.

Nadvse uspel shod pa se je vršil v torek zvečer v Slovenjgradcu. Prostori častitljivega Narodnega doma so le malokdaj videli takšno množico. Zastopani so bili volilci vseh slojev, ki so z glasnimi medklici odobravali izvajanja kandidata, ki je razvijal svoj program in nam točno začrtal pot, po kateri bo šel v bodoči skupščini za blagor sreza, ako mu bodo volilci omogočili izvolitev. V stvarnem, z domovinsko ljubeznijo prežetem govoru se je spomnil neštetih žrtev, ki smo jih doprinesli za zgradbo naše prelepe Jugoslavije, in je odločno obsojal početje onih, ki z najpodlejšimi sredstvi delujejo proti volilni udeležbi. Ni poveličeval svoje osebe, ampak je dal vsem na prosto izbiro, da volijo od kandidatov onega, do katerega imajo zaupanje ,a dolžnost vsakega volilca je, da se na dan 8. novembra odzove klicu našega velikega vladarja. Ni več političnih strank, ki so rahljale naše narodno edinstvo in ki jim je bilo delo za narod deveta briga. Da je nepoboljšljivim strankarjem žal za onimi časi, ko so si s strankarsko politiko polnili žepe na račun državljanov, pač najbolj kaže njihova izdajalska propaganda za abstinenco. Mi vsi, kolikor nas je od sinje Drave pod stenami naše veličastne Urške gore in pod vrhovi zelenega Pohorja tja do starodavnega Šoštanja, bomo pokazali 8. novembra s številno udeležbo pri volitvah, da še bije v nas srce za domačo grudo, za državo in za našega kralja.

Dolenjsko volilno gibanje

Dol. Toplice, 5. novembra

V nedeljo je imel sreski kandidat g. Anton Klinc več dobro uspelih volilnih shodov. V Dol. Toplicah je takoj po jutranji maši otvoril dobro obiskani shod predsednik občinskega volilnega odbora g. Ivan Žvan, ki je zborovalce opozoril na današnji položaj, potem pa dal besedo kandidatu, ki je izčrpno govoril o potrebi volitev, ki bodo pokazale, kdo je za državo in za njeno, nam vsem potrebno ureditev. Obljub, kakor smo jih bili vajeni že slišati od kandidatov v strankarski dobi, ni dajal, pač pa je obljubil, da bo, če ga volilci izvolijo, prihajal vedno med nje ter vse njihove želje in nasvete zastopal na merodajnem mestu. Drugi govornik je bil odvetniški kandidat g. dr. Trost, ki je opisal bedni socialni položaj malih kmetov in delavcev. Govoril je tudi domači šolski upravitelj g. Gregorc, ki je tolmačil volilno dolžnost in vzajemnost vseh Jugoslovenov, ki ljubijo svojo domovino. V imenu zbrovalcev je izrazil zaupanje kandidatu in pozival k volilni udeležbi mizar g. Rom.

Istega dne popoldne je bil shod v Črmošnjicah, katerega se je udeležilo nad 200 volilcev. Prav tako dobro je uspel tudi shod v Poljanah. Vsi zborovalci so se zavedali velikega pomena volitev. Največ zadovoljstva pa so kazali nad odpravo strankarstva in ostro so obsojali tiste rovarje, ki iz same sebičnosti odvračajo ljudi od volitev.

Privatni nameščenci!

Zveza društev privatnih nameščencev za dravsko banovino je izdala na vse svoje članstvo, ki ga je mnogo tisočev, poziv, v katerem pravi med drugim:

TOVARIŠI!

Upravni odbor Zveze društev privatnih nameščencev v Ljubljani je razpravljal že v svoji redni seji dne 27. septembra t. l. v Mariboru tudi o sedanjem političnem položaju **in soglasno sklenil aktivno udeležbo pri volitvah 8. novembra.** Dasi je Zveza društev privatnih nameščencev z vsemi svojimi društvi širom dravske banovine strokovna in nepolitična organizacija, vendar **nikdar ne pozablja na svojo nacionalno dolžnost, najmanj pa sedaj, ko gre za trajne in najvišje interese naše ljubljene države ter za usodo in bodočnost celotnega jugoslovenskega naroda.** Vsak privatni nameščenec, ki se zaveda resnega položaja, bo z veseljem storil svojo dolžnost in bo pri tem patriotičnem delu sodeloval za blaginjo, srečo in napredek naše velike in močne Jugoslavije. Vemo in prepričani smo, da ne bo v **naših vrstah nikogar, ki bi kolebal v malodušnosti,** ker smo uverjeni, da se vsakdo zaveda, da bomo **samo v složnem in nesebičnem delu ter pravilnem pojmovanju sedanjega položaja nadaljevali intenzivno delo za gospodarstvo ter socialno in kulturno blagostanje nas vseh.**

Volitve dne 8. novembra naj torej bodo tudi za privatnega nameščenca manifestacije lastne volje za življenje in napredek in boljšo bodočnost v naši uedinjeni Jugoslaviji.

Kdor ne gre volit, škoduje sebi, svojcem in državi!

Tovariši vojni dobrovoljci!

Kliče nas na plan notranje prerojena enotna Jugoslavija. Kliče nas na medjan vsenarodne sloge, medsebojne bratske ljubezni in vzajemne požrtvovalnosti, iz katerih sta vznikla naša osvoboditev in uedinjenje, potem ko je bilo žrtvovano na tisoče življenj naših najboljših tovarišev.

On, ki je videl v tistih hudih dneh z lastnimi očmi te strašne narodne žrtve, ki je skupno z nami trpel in bil pripravljen žrtvovati se za svobodo naroda, naš bivši vrhovni komandant Nj. Vel. kralj Aleksander I., je moral gledati po izvršenem narodnem osvobojenju in uedinjenju skozi dolgih deset let največjo narodovo neslogo, medsebojno sovraštvo in podivjanost, ki so jih netili in širili med narodom bivši strankarski voditelji in njih slepi priganjači, ki bi morali biti narodu kot njegovi voditelji pravi apostoli medsebojnega miru, bratske sloge, ljubezni in vzajemnega in požrtvovalnega dela za blagor in napredek naroda in države.

Da izvrši življenjsko kakor tudi poslednjo željo neštevilnih padlih žrtev in borcev za narodovo osvobojenje in uedinjenje, je bil Nj. Vel. kralj Aleksander I. kot vrhovni čuvar doseženih narodnih pravic in svobode primoran rešiti 6. januarja 1929. leta trpeči in že obupajoči narod teh strankarskih diktatorjev in zagrizencev, ki bi sicer, udarjeni od slepe strasti, uničili s svojo borbo za osebne in strankarske koristi ves dosežen uspeh.

Z odločnostjo pravega narodovega voditelja je napravil Nj. Vel. kralj Aleksander I. ta svoj zgodovinski korak v pravi nacionalni ljubezni do naroda in države. Kakor apostolski evangelij so odmevale besede kraljevega manifesta v srcu vsega naroda, razširjajoče medsebojni mir, strpnost, bratsko slogo in ljubezen in vzajemno in požrtvovalno delo za narodno celoto in državo. Dveletni uspehi dela v tem pravcu so veliki. Da niso še večji, so krivi temu predvsem narodna malodušnost, premajhna domovinska ljubezen in pomanjkanje smisla za skupnost in nacionalno solidarnost.

Tovariši vojni dobrovoljci! Naše vrste niso poznale nikjer in nikoli strankarjev, ampak samo brezkompromisne Jugoslovene, ker samo v vsenarodni jugoslovenski celoti in slogi je naša moč, je naš napredek in blagostanje, kakor je bil v tem nekdaj naš vojni uspeh.

Bodite zato, tovariši, v današnjih hudih časih, ki jih preživlja ves svet in z njim vred tudi naša, s krvjo padlih tovarišev zgrajena Jugoslavija, vsak na svojem mestu, pravi apostoli narodne sloge in požrtvovalnega dela!

8. november ne bo dan kakršnihkoli strank ,ampak naj bo manifestacija naše narodne zrelosti in viden izraz naše narodne skupnosti in solidarnosti. Tovariši! Bodite med narodom vedno in povsod živi klicarji našega edino pravilnega gesla: Samo sloga Jugoslavijo rešuje!

A. Lorger.

Vsak je sam svoje sreče kovač, kuj železo, dokler je vroče!

Dobe se v vseh podružnicah »Jutra« in v Zadružni hranilnici, r. z. z o. z., Ljubljana, Sv. Petra cesta.

Za marsikoga se bo ohladilo, ko bodo naše srečke državne razredne loterije razprodane

Domače vesti

• **Opozorilo gg. pravnikom!** Tiskovna zadruga v Ljubljani sporoča vsem sodnikom, odvetnikom in notarjem, da izide še pred 20 novembrom »Dodatek k tolmaču kazenskega zakonika«, ki ga je napisal univ. prof. dr. Metod Dolenc. Urejen bo pregledno in bo poudarjal vlasti načelna vprašanja, ki so prišla v noveliranj zakonik. — Nato izide pri isti založbi v »Zbirki zakonov« (50 snopič) »Kazenski zakonik« v drugi, prenarejeni izdaji, ki je postala potrebna zaradi »Zakona o izpremembah in dopolnitvah v kazenskem zakoniku, zakoniku o sodnem kazenskem postopku, zakonu o tisku in zakonu o izvrševanju kazni na prostosti, z dne 9. oktobra 1931, št. 121.300, Sl. N. št. 245-LXXV«. Slednjič bo izšel okoli božiča prav tam sistematični prikaz »Sodnega kazenskega postopnika kraljevine Jugoslavije« od prof. dr. Metoda Dolenca. Naročila sprejema knjigarna Tiskovne zadruge, Ljubljana, Šelenburgova ulica 3, odnosno Maribor, Aleksandrova 13.

• **Slovenec, ameriški književnik.** Naš rojak Alojzij Adamič, ki je priznan ameriški književnik, je nedavno dovršil svoj novi roman »Laughter in the Jungle« (Smeh v džungli). V New Yorku in Londonu je istodobno izšla zbirka najboljših novel, ki je izdala tudi Adamičevo novelo »The Land of Promise« (Obljubljena dežela), v kateri opisuje pisatelj tragedijo slovenskega delavca, ki ne najde dela v Ameriki ter se prijavi oblastvom kot priseljenec brez dovoljenja, samo da ga odpravijo v domovino.

• **Slovenski novomašnik v Rimu.** V Rimu je preteklo nedeljo daroval prvo sveto mašo ljubljanski rojak g. Ignacij Lenček, gojenec zavoda Collegium germanicum. Novi maši so prisostvovali tudi sorodniki in prijatelji primicijanta iz Ljubljane.

• **Odobrena inženjerska praksa.** Minister za javna dela je inženjerju Viktu Killerju v Ljubljani podelil dovoljenje, da sme vršiti javno prakso na vsem ozemlju naše države specialno iz elektrotehnične stroke.

• **Jugoslovenski izseljenci se vračajo iz Avstralije.** Kakor poročajo iz Šibenika, se je te dni povrnila večja skupina dalmatinskih delavcev, ki so bili zaposleni v Avstraliji. Nekateri so več let delali v avstralskih rudnikih, domov pa niso prinesli niti beliča, ker so vse svoje prihranke v zadnjem času potrošili zaradi nezaposlenosti. Soglasno pripovedujejo o hudih prilikah, v katerih žive tamkaj naši ljudje.

Zimske suknje, obleke in vsa druga oblačila za gospode in deco nudi v največji izbiri J. MAČEK, Ljubljana, Aleksandrova cesta št. 12.

• **Osrednji odbor SPD** sporoča občinstvu, da so odprte in oskrbovane te-le koče in domovi: V Triglavskem pogorju: Erjavčeva koča na Vršiču in stara Aljaževa koča (neoskrbovana). V Karavankah: Spodnja koča na Golici (ob sobotah, nedeljah in praznikih ter dnevih pred prazniki), Valvazorjeva koča pod Stolom (stalno odprta in oskrbovana). V Kamniških planinah: Dom v Kamniški Bistrici, koča na Veliki planini in Dom na Krvavcu.

• **Planinski vestnik.** Prejeli smo 11. številko Planinskega vestnika, glasila SPD z naslednjo vsebino: Josip Wester: »Z Jezerskega preko Grintovcev v Kamnike«; Marijan Lipovšek: »Severna stena Kočne«; Boris Režek: »Vzhodno ostenje Štajerske Rinke in Križa«; Jožef Zazula: »Šaljivomučni doživljaji« ter Obzor in društvene vesti, med drugim: Slovensko planinsko društvo v razmerju v neslovanskimi planinskimi društvi. Številki je priložena slika Presedlaj Konj.

• **Nagrade za pismeno nalogo o materi.** Ob priliki letošnje proslave Materinskega dneva je glavni odbor Podmladka Rdečega križa razpisal nagrade za pismene naloge »O materi«. Določena komisija je pregledala pismene naloge ter nagradila najboljši prispevek, ki ga je poslal učiteljski pripravnik Steva Nedeljković iz Sarajeva, z zneskom 500 dinarjev. Dijak 6. razreda gimnazije v Kranju Ivan Valenčič je za svoj prispevek prejel nagrado 100 Din.

• **Novi grobovi.** V Zapužah pri Ljubljani je umrla ga. Marija Žabjek roj. Šušteršič. Pogreb ugledne posestnice bo jutri ob 10. na pokopališče pri Sv. Roku v Dravljah. — V Domžalah je umrl v 65. letu starosti g. Karel Flerin, mesar, posestnik in cerkveni ključar. Pogreb bo danes ob pol 16. Pokojnemu blag spomin, žalujočim naše iskreno sožalje!

• **Predavanje o dnevu miru.** Dne 11. novembra bo v veliki dvorani nove univerze v Beogradu predavala znana javna delavka zdravnica dr. Jelica Neškovič-Vučetićeva o pomenu in značaju 11. novembra, dneva miru.

• **Živkoviči — stara ljubljanska rodbina.** Zdaj ko bo v kratkem na tisoče Jugoslovenov na voliščih izgovarjalo ime našega ministrskega predsednika in nositelja državnega mandata Pera Živkovića, utegne zanimati, da je živela pred 267 leti v Ljubljani rodbina tega imena, ki se je spačeno beležila: Schüffkouitz. To so bila Gregor Živkovič s soprogo Evo Ana in otrokoma Katarino, rojeno 22. januarja 1674. V krstni matici ljubljanske stolne župnije jih je iztaknil pokojni dekan Koblar in objavil med »Ljubljančani 17. stoletja« v IMK 1900, 239.

• **Na povratku iz Francije okraden.** Vid Dragolič iz Banjaluke je bil letos zaposlen v Franciji, te dni pa se je s tovariši vračal domov. Na progi Ljubljana—Zagreb je v brzovlaku malo zadremal. To je izkoristil neki tat, ter mu ukradel 1000 Din in 1.800 frankov. Ko se je Vid zbudil in opazil tatvino, je nekega svojega tovariša prijavil policiji. Osumljenec je bil takoj aretiran, a je tatvino odločno tajil, četudi so pri njem našli 4000 dinarjev. Dokler se preiskava ne konča in osumljenec ne dokaže, kako je dobil denar, so ga pridržali v preiskovalnem zaporu.

• **Nesreča novosadskega arhitekta.** V Novem sadu se je v torek popoldne pri gradnji neke nove hiše pripetila huda nesreča. Arhitekt Nikola Handler, ki vodi gradbo dotičnega poslopja, je prišel na oder, da si ogleda napredovanje dela. V novi gradbi se je nahajal v poznem večeru samo nočni čuvaj, ki se je ponudil, da ga bo vodil po odru, kar pa je arhitekt odklonil. Nenadoma je čuvaj slišal obupen krik: arhitekt je z odra padel na ulico ter se smrtnonevarno poškodoval. Prepeljali so ga takoj v bolnico, vendar je malo upanja, da bi okreval.

• **Nesrečen padec.** Pred dnevi je šel 7-letni Franci, sin posestnika Kotarja iz Ždinje vasi pod Trško goro na domači skedenj po seno za živino. Nesreča pa je hotela, da je fantku na senu spodrsnilo, tako da je padel s skednja na tla, kamor je priletel z glavo na neko ostro reč in dobil hudo rano razen tega pa tudi lažje notranje poškodbe. Fantka so morali prenesti v bolnico usmiljenih bratov v Kandiji.

• **Nesreča pri podiranju drevja.** Pretekle dni je napravljal v gozdu drva 68-letni Obaha Anton iz Brežane pri Št. Janžu. Pri tem se je drevo, ki je bilo že napol podsekano, nenadoma zrušilo in pokopalo pod seboj starčka. Ponesrečenca, ki ima zdrobljeno levo nogo, so spravili v kandijsko bolnico.

• **Smola osiječkih vlomilcev.** Ko se je Mirko Novak, laborant v Osijeku, v torek zvečer preko Zrinjskega parka vračal domov, je opazil, da je neki mladenič prišel iz hiše trgovca Jakoba Gomboša, noseč ročno blagajno, katero je izročil dvema fantoma, ki sta ga čakala v parku. Novaku je bilo takoj jasno, da gre za tatvino. Pozval je fanta, naj pustita blagajno, ker bo sicer streljal. Mladeniča sta res pustila blagajno ter zbežala. O dogodku je Novak takoj obvestil trgovca Gomboša in policijo. V blagajni je bilo mnogo zlatnine srebrnine in drugih dragocenosti. Ugotovljeno se je, da ničesar ne manjka. Za vlomilci je bilo uvedeno vsestransko poizvedovanje.

• **Fantovska objestnost.** V Srednjem Grčevju pri Št. Petru se je vršila pred dnevi svatba. Po stari fantovski navadi se je podal na to svatbo dninar Zagorc iz Pake. Na vasi pa je naletel na nekega domačega fanta, kateremu ni bilo po volji, da je prišel Zagorc kot fant iz sosednje vasi voglarit. Pozval je Zagorca naj hitro zapusti vas. Ker se pa je ta temu protivil, je dobil močan udarec s kolom po glavi. Fant je moral v kandijsko bolnico.

Iz Ljubljane

u— Volilni sestanki se bodo vršili drevi ob 20.: v gostilni pri Oblaku na Tržaški cesti za dvorski okraj, v gostilni pri Zupančiču na Ahacljevi cesti za vodmatski okraj in v gostilni pri Keršiču na Celovški cesti za spodnješiškenski okraj. Na sestankih bosta poročala kandidat minister dr. Kramer in njegov namestnik Ivan Tavčar, odnosno drugi govorniki. Volilci, udeležite se sestankov v čim večjem številu!

u— **Dve vojaški slavi.** Dravski vozarski eskadron priredi v nedeljo 8. t. m. ob 11. v vojašnici kralje Petra I. Osvoboditelja svojo proslavo sv. Dimitrija. Dopoldne bo služba božja in rezanje kolača, popoldne pa vojaška zabava. Domačin, konjeniški kapetan I. klase, g. Dragoljub Ilić, vabi na slavo vse prijatelje eskadrona. — Dravska stalna vojna bolnica in dravska bolničarska četa pa priredita svojo slavo sv. Kozme in Damijana v soboto 14. t. m. Služba božja in rezanje kolača bo ob 10. v dravski stalni vojni bolnici, kjer bo sprejemal goste domačin, upravnik bolnice, sanitetni polkovnik dr. Matej Justin.

Obrtniki v Ljubljani

Danes zvečer ob 18. uri je v restavraciji »Zvezdi« volilni shod vsega zavednega obrtništva.

Tovariši, Vaš stanovski ponos zahteva, da se tega shoda polnoštevilno in točno udeležite!

Volilni odbor obrtnikov v Ljubljani.

u— Vsi bivši mornarji, ki so služili v avstrijski ali jugoslov. mornarici se vabijo na prijateljski sestanek, ki se bo vršil 6. t. m. ob 20. uri pri »Novem svetu«. Udeležite se ga polnoštevilno, ker bomo ustanovili svoj družabni klub. Krajevni odbor Jadranske straže, Ljubljana.

NOGAVICE
damske flor Din 9.— | svilene s »špico« Din 12.— | svila Din 15.—
C. AHLIN,
Miklošičeva cesta 14, Poljanska c. 5, Celovška c. 56 (nasproti šiš. cerkve)

u— Zima nam že maha z gora s svojo ledeno roko. Siromaki se boje letos še bolj njenega obiska nego druga leta, saj mrzli so njih mračni domovi, prazne njihove shrambe. Kolo jugoslovenskih sester je sklenilo na svoji zadnji seji, da hoče obdarovati letos deco že ob Miklavževem. Kajti mnogo jih je, ki sta jih bolezen in pomanjkanje že vrgli na bolniško postelj. Zavedamo se izvanredno težkega položaja vseh slojev, a vseeno smo primorane, da apeliramo na dobrosrčnost vseh, da nam pomagajo podpirati najbednejše: gg. trgovci z blagom, vsak drugi po možnosti; siromašni najmanjši dar bo hvaležno sprejet. Že vnaprej prisrčna hvala! Kolo jugoslovenskih sester v Ljubljani.

u— **Mestna organizacija Narodne odbrane v Ljubljani** javlja, da je pričela takoj po občnem zboru intenzivno delo. Na prvi seji se je konstituiral odbor in so se določile tudi glavne smernice delovanja ter formirale poedine sekcije. V odbor se je soglasno kooptiral učitelj br. Vekoslav Mlekuž, ki je že prisostvoval drugi seji, ki se je vršila 2. t. m. in na kateri se je sklenilo pozvati vse nacijonalnokulturne in socialne organizacije, da pristopijo k mestni organizaciji Narodne odbrane kot kolektivni člani s po enim zastopnikom, ki bo obenem polnopraven član odbora mestne organizacije. Vse osebe, ki žele pristopiti kot člani, dobe prijavnice in vse potrebne informacije v pisarni organizacije, Šelenburgova 7-II., dvoriščni trakt, v uradnih urah, ki so vsak delavnik razen ob sobotah od 18. do 19. Enako je možno dobiti prijavnice in pojasnila tudi pri posameznih odbornikih izven pisarne.

u— **Pozor Azija! Pozor Avstralija!** ZKD nam pokaže v Elitnem kinu Matici zopet veliko filmsko noviteto, ki je vzbudila po vsem civiliziranem svetu veliko zanimanje. Film ima že značilen naslov: »Pozor Azija! Pozor Avstralija!« To pa ni samo izborna reportaža iz najbolj eksotičnih in neznanih ali vsaj malo znanih dežela, nego odkriva pred nami na najbolj zanimiv način problem vzhoda, kakršen je in kakršen utegne biti v bližnji bodočnosti. More nam biti takoj jasno, v čem je veličina vseh teh velikih socialnih in političnih pretresljajev vzhoda, kajte realistične življenj. slike so v tem filmu tako živo nanizane, da bomo takoj vtis, da se tam v Jutrovi deželi nekaj vzbuja in nekaj giblje, kar omogoča ustvarjanje točnih slik tistih mnogih in oddaljenih življenj. To velikansko filmsko kulturno delo je ustvaril v dolgih treh letih sloviti dr. Colin Ross. V njem je združil vse momente in vse prilike, ki delo samo požive. Ustvaril je svojevrstno filmsko delo brez nepotrebnih fantazij, temveč z golo realnostjo. Premiera bo že danes v Elitnem kinu Matici ob 14.15.

u— **Regulacija Malega grabna.** Zadnje dni so pričeli zopet z regulačnimi deli Malega grabna od mostu poleg Koščeve gostilne ob izlivu Malega grabna v Ljubljanico. Struga bo lepo izravnana, bregova pa bosta dobila lične brežine, kakor so ob Ljubljanici na Krakovskem nasipu. S tem bo zlasti ustreženo prebivalcem ob Čolnarski ulici in v tamošnjem okolišu. Ponekod bodo napravljene tudi stopnice do vode, kar bo v prvi vrsti služilo gospodinjam in pericam.

u— **Razne nesreče.** Kovaškega vajenca 18-letnega Antona Petrinčiča je včeraj popoldne brcnil konj s tako silo v trebuh, da je fant obležal na mestu nezavesten. Odpeljali so ga z rešilnim avtom v bolnico, kjer so ugotovili, da ima zelo resne poškodbe. Žena posestnika Helena Mirkova se je včeraj dopoldne pri delu hudo urezala v levico. Enako nesrečo je imel tudi posestnik Ivan Osolnik iz Sevc pri Drtiji, ki si je močno ranil desnico pri rezanju zeljnatih glav. V bolnico so dalje včeraj pripeljali posestnika Miho Spruha iz sv. Lenarta pri Cerkljah na Gorenjskem, ki ga je napadel ponoči neki domačin in ga s sekiro pobil na tla.

u— **Dolgi prsti povsod!** Policiji je bilo prijavljenih včeraj zopet več tatvin koles in drugih predmetov. Kolo znamke Styria je bilo odpeljano predsinočnjim Petru Novaku izpred Čepičeve gostilne. Tudi je bilo ukradeno kolo akademiku Dušanu Černetu z dvorišča v Pleteršnikovi ulici 25. Tretje kolo je bilo ukradeno na škodo posestnikovega sina Valentina Urbanca izpred Ilirševe trgovine v Mostah. — Dalje je prijavila posestnica Frančiška Pribilova iz Jeranove ulice 13, da ji je odnesel nekdo 250 Din vreden bakren kotel.

u— **Lutkovni odsek Ljubljanskega Sokola** bo igral v nedeljo, 8. t. m. v Narodnem domu (vhod z Bleiweisove ceste) premijero »Gašperček prvič v Ljubljani«, burko v 5. dejanjih, ki se godi v sedanjosti na Bledu in v Ljubljani. Začetek točno ob 16.

u— **Pisarna Osrednjega odbora SPD** posluje v novih društvenih prostorih palače Saveza grafičkih radnika, I. nadstropje, Masarykova cesta (poleg hotela Miklič).

ANT. KRISPER
MESTNI TRG
Moške nogavice
po Din **4, 5, 6·50**

Za pulloverje pristna
ANGLEŠKA VOLNA
TONI JAGER, Dvorni trg 1, Ljubljana.

TRIKO Din 12.—
ROKAVICE moške usnj. podložene Din 65.— jelenova koža Din 98.—
CIR. AHLIN, Miklošičeva c. 14, Poljanska c. 5, Celovška c. 56 (nasproti šiš. cerkve).

Vremensko poročilo

Meteorološkega zavoda v Ljubljani

5. novembra 1931

Številke za označbo kraja pomenijo: 1 čas opazovanja, 2 stanje barometra, 3 temperatura, 4 relativna vlaga v %, 5 smer in brzina vetra, 6 oblačnost 1—10, 7 vrsta padavin, 8 padavine v mm. — Temperatura: prve številke pomenijo najvišjo, druge najnižjo.

Ljubljana: 7, 771.2, 3.0, 88, E2, 1, —, —; Maribor: 7, 770.0, —0.2, 94, tiho, megla, —, —; Zagreb: 7, 770.3, 6.8, 87, WNW4, megla, —, —; Beograd: 7, 770.9, 3.4, 92, tiho, 6, —, —; Sarajevo: 7, 773.9, 0.5, 91, tiho, 0, —, —; Skoplje: 7, 775.6, —1.8, tiho, 1, —, —; Kumbor: 7, 770.5, 6.0, 94, tiho, 0, —, —; Split: 7, 771.4, 8.8, 78, NE3, 1, —, —; Rab: 7, 770.2, 9.0, 56, N4, 0, —, —.

Temperatura: v Ljubljani 13.6, 2.6, v Mariboru 11.2, —0.4, v Zagrebu 15.8, 4.8, v Beogradu 12.4, 2.8, v Sarajevu 13.2, —0.3, v Sopilju 11.9, —2.9; v Kumboru —, 5.6 v Splitu 15.3, 7.9, na Rabu —, 8.2.

Solnce vzhaja ob 6.43, zahaja ob 16.44; luna vzhaja ob 0.33, zahaja ob 14.41.

Burgit obliž za kurja očesa za obtiščance pomaga zanesljivo in brez bolečin!

u— **Dar za Belo Krajino.** V pisarno Rdečega križa v Wolfovi ulici je poslal neimenovan trgovec iz Ljubljane 100 Din za Belo Krajino. Iskrena hvala plemenitemu dobrotniku!

u— **V mestni klavnici ljubljanski** se bo jutri v soboto ob 15. prodajalo meso na prosti stojnici.

u— **Preporod.** Pesna vaja jutri zvečer v Trgovskem domu. Vodi g. Jenko. Začetek ob pol 20. Novinci bodite točni.

u— **Ceneje nego v razprodaji,** pri tem pa prvovrstno blago za suknje, plašče, obleke in vso ostalo manufakturo vam nudi tvrdka NOVAK na Kongresnem trgu št. 15 (nasproti nunske cerkve).

u— **Manufakturno blago** se še vedno prodaja po zelo nizkih cenah. Olga Šlibar, Stari trg 21.

Iz Celja

e— **Planinsko predavanje.** Drevi ob 20. se bo vršilo v risalnici meščanske šole v Vodnikovi ulici zanimivo planinsko predavanje, ki ga priredi Savinjska podružnica SPD. Predaval bo g. Cveto Švigelj iz Ljubljane o temi »S kamero v Julijske Alpe«. Predavatelj je znan kot dober fotografski amater in bo dajal eventualna potrebna pojasnila vsakomur, ki bi kaj želel. Predavateljeva izvajanja bodo spremljale krasne naravne skioptične slike. Reklamni lepak je izobešen v društveni izložbi v Prešernovi ulici.

e— **Lepo uspel koncert Karla Rupla.** V sredo zv. se je vršil v mali dvorani Celjskega doma, ki je bila napol zasedena, koncert priznanega in izredno talentiranega našega mladega violinskega virtuoza g. Karla Rupla, ki ga je spremljal na klavirju g. prof. Janko Ravnik iz Ljubljane. G. Rupel je pokazal izvrstno šolo, o spremljevanju g. prof. Ravnika pa ni treba posebej govoriti, ker ga že dobro poznamo. Mladi umetnik g. Rupel obeta postati eden najboljših jugoslovenskih violinistov. Občinstvo je bilo z izvedbo pestrega programa zelo zadovoljno in je moral umetnik na splošno zahtevo in navdušeno odobravanje poslušalcev eno skladbo ponoviti, dve pa dodati.

Volilni shod v Gaberju

Drevi točno ob 18. uri se bo vršil v dvorani Sokolskega doma v Gaberju velik volilni shod, na katerem se bo volilcem iz Celja-okolice predstavil sreski kandidat g. Ivan Prekoršek. Volilci, pridite na shod polnoštevilno!

e— **Sokolsko društvo** obvešča svoje članstvo, da bo telovadnica v mestni narodni šoli v soboto in nedeljo zaprta, ker je določena za volilni lokal.

e— **»S fotografsko kamero v Julijske Alpe«** je naslov skioptičnemu predavanju, ki ga priredi fotoamater g. Cveto Švigelj iz Ljubljane pod okriljem savinjske podružnice SPD v petek 6. t. m. ob 20. v risalnici meščanske šole v Vodnikovi ulici (ljudska univerza). Fotoamaterji, planinci, smučarji in ljubitelji lepih slik, posetite predavanje, ki ga spremlja 90 krasnih slik.

e— **Nova celjska senzacija.** Predvčerajšnjim je prispelo v Celje znano podjetje »Smrtni vozači« in postavilo svojo predvajalnico na sredini prostornega Dečkovega trga. Včeraj popoldne so se pričele prve predstave, ki zahtevajo od gledalcev precejšnjo porcijo močnih živcev. Kaj enakega v Celju še nismo videli in vlada med občinstvom za (v pravem pomenu besede) vratolomne produkcije veliko zanimanje. Predstave se vrše od 15. dalje vsake pol ure.

e— **Kupite takoj nove srečke,** ker bo žrebanje že 19. t. m. Ne odlašajte, ker je srečk polovico manj, kakor doslej!

e— **Mestni kino** bo predvajal drevi ob pol 21. premijero zvočne filmske operete »V službi carja« z Otonom Gebührom in Renato Müllerjevo v glavnih vlogah.

e— **Karambol avtomobilista in kolesarja.** Včeraj dopoldne okrog 10. je privozil po Prešernovi ulici v smeri proti Ljubljanski cesti neki avtomobilist precej naglo, vendar pa je po izjavah očividcev dajal predpisane signale s hupo. V trenutku, ko je dosegel Samostansko ulico, se je pripetil nasproti z veliko naglico na kolesu pomočnik trgovca g. Meštrova. Karambol je bil neizbežen. Kolo je treščilo v avtomobil s tako silo, da se je popolnoma razbilo. Pasantom je ob prizoru skoro zledenela kri v žilah. Izredno srečnemu naključju je treba pripisati, da je ostal kolesar brez vsakih večjih poškodb. Oba vozača sta se poznala pogodila glede odškodnine.

Iz Maribora

a— **Praktični izpiti učiteljic.** Na državnem ženskem učiteljišču v Mariboru so se vršili od 6. oktobra do 5. t. m. pod vodstvom direktorja S. Kadunca praktični izpiti učiteljic. Izpit so napravile učiteljice: Jožica Praznik, Danijela Šprager, Ana Zupan, Ivanka Kranjec-Bizjak, S. Frančiška-Potočnik, Ana Šaupah, Evgenija Bizjak, Jožica Duh, Ana Torelli, Gita Jamšek, Lidvina Mrovlje-Euletz, Marija Ruter, Lucija Bajec, Jožica Starec, Roza Perčič, Magdalena Kramer, Marija Nachtigall, Ana Beranič, Kristina Klinc, Božena Muc, Justa Pipan-Starc, Friderika Klethofer, Zora Macarol, Jožica Reven, Marija Plavšak, Angela Sekirnik-Stopar, Marija Mlaker, Alojzija Verdek, Nada Bobič, Josipina Kavčič, Frančiška Ferenčak-Aleš in Franica Volčjek.

a— **Poziv vsem bratom!** Danes ob 20. strogo obvezen društveni sestanek: Narodni dom, mala dvorana. — Odbor Sokola Matice.

a— **Sodnikom, ki potujejo v Beograd.** Vse gg. sodnike, ki potujejo v ponedeljek 9. t. m. v Beograd v volilnih zadevah, obveščamo, da je za njihovo potovanje dala uprava železnic na razpolago en Pulmanov voz II. razreda. Odhod beograjskega brzovlaka iz postaje Maribor, gl. kol., je ob 14.28.

a— **»Ženitev«** slavnega pisatelja Gogolja, komedijo v 3 dejanjih vprizori Mariborski ljudski oder na odru Zadružne gospodarske banke v Mariboru, Aleksandrova cesta 6 v soboto ob 20.

a— **Kinematografske predstave.** Grajski kino od danes naprej »Vojvoda Reichstadt«. Union kino samo še danes »Ne verjamem nobeni ženi«. Od četrtka naprej »Bombe na Monte Carlu«.

a— **Težka nesreča** se je skoro pripetila včeraj popoldne na Tržaški cesti. Težko naložen tovorni avto je podrl na tla 46-letno delavko Kristino Pene in ni manjkalo za las, da ni prišla pod kolesa, ki bi jo bile gotovo zdrobile. Pri padcu se je le nekoliko potolkla po glavi in so ji rano obvezali na reševalni postaji.

Kino Ljubljanski dvor
Telefon 2730
Samo še danes!
BOŽANSKA GRETA GARBO
Divje orhideje
Ob 4., pol 8. in 9. zvečer

a— **Nezgode in nesreče.** Posestnik J. Serbinek se je včeraj peljal s kolesom v Maribor. Ker pa se je prenaglo hotel izogniti tovornega avtomobila, je tako nesrečno padel, da si je izpahnil levo roko. — 56-letno Marijo Kerbermanovo iz Maribora je včeraj zadela kap. — Ko je peljal včeraj popoldne v Jelenčah ob Pesnici stanujoči oskrbnik Karol Ferk voz pese z njive domov, se je med potjo voz prevrnil in padel na oskrbnika ter mu zlomil desno nogo nad kolenom. Vsi so v bolnišnici. — 26-letnega delavca Ivana Nemeša je imel tako hud epileptičen napad, da je ležal cele ure nezavesten. Prepeljali so ga v bolnišnico, kjer je prišel k zavesti. — Ključavničarju Rudolfu Faležu je stroj zmečkal prste na levi roki, posestniškemu sinu Aleksandru Anderletu pa je zmečkalo tri prste pri delu na desni roki. Obema ponesrečencema so nudili pomoč na reševalnem oddelku.

Radio Maribor r. z. z o. z., Miklošičeva ul. 2. Zaloga: žarnice, radioaparati, zvočniki, sestavni deli, drobni materijal po najnižjih cenah.

a— **Policijska kronika.** Ne mine nobena noč, da bi policija ne imela posla s pijanci in razgrajači. Posebno se je med njimi odlikoval neki Rudolf M., ki je kakor pobesnel kričal po ulicah. — Hlapec Albert Harinski se ga je tako natreskal, da je na vozu zaspal. Njega in konje so spravili v gostilno pri Zlatem levu. — Letošnji vinski mošt ima res silno moč. Ljudje po njem zdivjajo in drugi dan obžalujejo s težko glavo svoje vragolije. Tako se je hotel tudi neki R. Mikš pošaliti pijan s kostanjarjem na Glavnem trgu. Grozil mu je, da ga bo zanesel v Dravo. Kostanjar je moral pokličati stražnika, ki je vzel seboj Mikša. — Avstrijski upokojenec Henrik Hirschman pa trdi, da mu je nekdo ukradel iz žepa 300 dinarjev, ko je poskušal mošt pri Zlatem konjičku. — Hlapcu Antonu Podgorniku je odnesel tat novo zimsko suknjo, vredno 700 dinarjev. Sumi nekega svojega znanca.

a— **Sirov napad.** V Zimici pri Hočah so obrezovali pri nekem kmetu repo. Že nekaj časa so imeli vaški fantje jezo na Petkovega Petra. Ko se je Peter vračal domov, so ga naskočili Franc Trdinek in njegovi pajdaši in ga obdelali tako z noži, da je obležal na mestu nezavesten. Prizadejali so mu tri hude rane na glavi in nevarno rano na prsih. Z reševalnim avtom so ga pripeljali v bolnišnico.

Iz Škofje Loke

šl— **Volilni sestanek** bo danes ob 19. v Gabrku in ob 20. v gostilni pri Dolinarju v Poljanski dolini. Volilci, udeležite se sestankov v polnem številu!

šl— **Shod pri Dolinarju v zminški občini** bo danes ob 18. uri. Volilci, pridite!

šl— **Važno opozorilo!** Iz lahkomiselnosti ali pa morda nalašč rujejo ljudje iz tal kolce, ki jih nameščajo graditelji avtomobilske ceste na [illegible] Kolci, ki značijo kilometrino ali pa obeležujejo rob projektirane terase, naj se puste popolnoma v miru. Neupoštevanje opozorila se kaznuje z globoko do 2000 Din. Če pa se krivec ne izsledi, nosi stroške za obnovo občina.

šl— **Aprovizacijski odbor pri mestni občini škofjeloški,** ki ima namen ublažiti trpljenje bednega ljudstva, dajati državnim oblastvom svoje mišljenje o merah za uspešno izvrševanje odredb zakona za pobijanje draginje poizvedovati, ali so prodajne cene primerne, podpirati upravna oblastva pri izsledovanju krivičnih dobičkov, je konstituiran naslednje: zastopnika trgovcev Savnik Anton in Deisinger Josip; za uradništvo Jakob Koseli in Ankele France; za obrtništvo Janko Hafner in Bozovičar Pavel; zastopnika delavstva Mirko Badjura in Henrik Bevk in za upokojence Brus Ivan. V škofjeloškem okolišu glede navijanja cen ni pritožb, le pri obutvi bi se morda dalo kaj doseči.

šl— **Tečaj za luženje zaključen.** Zadruga rokodelskih in sorodnih obrtov je priredila ta teden tridnevni tečaj za luženje. Tečaj, ki se je vršil v moderno opremljeni delavnici mizarskega mojstra Jožeta Jamnika v kapucinskem predmestju, je vodil strokovni učitelj g. Adolf Dolak. Zanimanje s strani mizarjev je bilo veliko. 33 mojstrov in pomočnikov je sledilo stvarnim izvajanjem g. predavatelja. Zadruga priredi v kratkem tečaj za knjigovodstvo, ki se bo vršil v osnovni šoli, in na tečaj za avtogensko varenje, ki bo pri Selmeiterju. Zadruga razmišlja o ustanovitvi stalne prodajalne in razstave v Ljubljani. Pokret obrtnikov je vsega priznanja vreden.

DOLŽNOST VSEH SOKOLOV JE, DA SE POLNOŠTEVILNO UDELEŽE VOLITEV V NEDELJO IN V POLNI MERI IZVRŠE SVOJO DRŽAVLJANSKO DOLŽNOST! DOMOVINI — ZDRAVO!

š|— **Potreba elektrifikacije kolodvorske ceste.** Nobena cesta v škofjeloškem okraju ni tako močno frekventirana kakor Kolodvorska, ki veže mesto s kolodvorom. Kljub visokemu prometu je vendarle cesta brez prave električne razsvetljave, ki bi bila na tej progi nad vse potrebna. Podnevi se ta nedostatek ne občuti, hudo pa je ponoči in še posebno ob deževnem ali viharnem vremenu. Splošna želja meščanov in tudi okoličanov je, da se Kolodvorska cesta vsaj za silo razsvetli.

Iz Kamnika

ka— **Drevi vsi na shod v Čitalnico. Govorita kandidata gg. dr. Ivo Potokar in dr. Valentin Rožič. Začetek ob 20. uri. Udeležba je dolžnost vseh meščanov, brez razlike stanu in prepričanja!**

Iz Zagorja

z— **Volilno gibanje** je v zagorski kotlini v polnem razmahu. Opažati je posebno v rudarskem sloju stvarno presojanje velike važnosti volilne udeležbe. Sreski kandidati prirejajo shode, ki so prav dobro obiskani. Vedno več je spoznanja, da gre v jedru za plebiscitno glasovanje v pravo narodni državi. Prevladuje mnenje, da igrajo abstinentni elementi hazardno igro, da stavijo vse na eno kocko in da morajo to igro zgubiti. Vsi, ki jim je v srcih mocna domovina, bodo šli 8. novembra na volišče. Za Toplice je volilni lokal na županstvu (predsednik g. Pelko Matija), Zagorje pa voli v zagorski šoli (predsednik g. Košmerl Vinko). Predstava »Trije vaški svetniki« je preložena na naslednjo nedeljo ob 20. v Sokolskem domu.

z— **Živinski sejem** je bil izvrstno založen. Prignali so 361 glav, med temi 230 volov. Kupčija se je pa slabo razvila: mesarji so zahtevali prvovrstno blago, a nudili povprečno za en kilogram žive teže 4 Din. Ostali sejemski predmeti so šli dobro v denar.

Iz Ptuja

j— **Zadnji volilni shodi** bodo danes v Rogoznici v Bračičevi gostilni ob 19. in na Hajdini v Antoličevi gostilni ob 18., dne 7. t. m. pa bo shod v Zlatoličju v Šolarjevi gostilni ob 8. zjutraj, v Majšperku v tovarni strojil ob 14., zvečer ob pol 19. pa bo shod v Zupančičevi gostilni za vse pridobitne sloje. Na shodih bo poročal sreski kandidat g. Lovro Petovar.

j— **Obrtna pekovska zadruga je povišane cene kruhu preklicala,** tako da ostanejo stare cene v veljavi.

j— **Napad z mesarskim nožem.** Sodišču je bil ovaden neki Sekul Janez, viničar v Orešju, ker je nedavno brez povoda napadel Kaisersbergerja Franca iz Krčevine in ga z mesarskim nožem sunil v levo nogo nad kolenom, tako da je Kaisersberger moral skati zdravniške pomoči v bolnici. Sekul dejanje priznava.

j— **Zaradi žaljenja Nj. Vel. kralja** in državnega uslužbenca v službi je bil ovaden Friderik Trstenjak iz Studencev pri Mariboru, ki pa se izgovarja na pijanost in trdi, da nič ne ve, kaj je govoril v pijanosti.

j— **Zaradi lahke telesne poškodbe** sta se zagovarjala pred sodnikom Zajšek Martin, delavec iz Hudoš, in Hentakova Ana, železničarjeva hči iz Hudoš. Dne 17. avgusta letos je Zajšek Martin v prepiru z nožem zagrozil Hentakovi Ani, poleg tega jo je še udaril z roko po glavi in rokah, da je dobila lahke telesne poškodbe. Hentakova pa je zamahnila proti Zajšku s srpom in s tem zagrešila prestopek zoper osebno prostost, življenje in telo. Zajšek Martin je kot star pretepač prejel en mesec, Hentakova pa 10 dni zapora.

Prvovrstna nogometna revija v Ljubljani

V prijateljskem srečanju bosta v nedeljo moštvi Ilirije in Primorja, izpopolnjeni z novimi izvrstnimi močmi, pokazali prijateljem nogometa svoje najboljše znanje

V nedeljo 8. t. m. se bo odigrala prijateljska tekma med najjačjima kluboma Slovenije — Ilirijo in Primorjem. Odveč bi bilo podčrtavati privlačnost in pomen takih srečanj, ki morejo, prirejene ravno v prijateljskem stilu, nuditi sportnemu občinstvu ne le prvorazreden, temveč tudi najboljši sport pri nas.

Po ponovnih razpravah o vzrokih slabe forme naših vodilnih moštev v domačih in beograjskih časopisih moramo le pozdraviti srečno idejo prirediteljev, da baš sedaj nudijo prijateljem nogometa priliko, da se na lastne oči prepričajo o stanju in zmožnostih dveh najboljših moštev Slovenije v prijateljskem srečanju, ki so med njima tolikanj redka. In ravno zaradi tega, ker ni v tem primeru onega značilnega boja za točke, imata nasprotnika priliko, da v lepi, fair igri pokažeta vso svojo sposobnost, tehnično in taktično povezano v nebroj užitka polnih momentov, ki so najboljša propaganda za prospeh nogometnega sporta — in za blagajno seveda še posebej. Zato se nadejamo, da bomo v bodoče videli naše prvovrstne igralce obeh vodilnih moštev na delu z vsem onim trudom in lepo igro, ki ne bo dajala povoda razburjanja vročekrvnim, vse prijatelje nogometnega sporta pa podkrepila v veri, da bo naš nogomet igral prihodnje leto v državnem prvenstvu vse drugačno vlogo, kakor nam jo črnogledi prorokujejo.

Moštvi bosta nastopili v svoji najboljši postavi, z novimi igralci, ki doslej še niso imeli pravice nastopa. Zato smo uverjeni, da bomo v nedeljo ob 14.45 na ilirijanskem igrišču prisostvovali res prvovrstni reviji naših najboljših nogometašev.

Sportniki, v nedeljo dopoldne vsi na volišče, popoldne na tekmo!

Službene objave LNP

(Iz seje p. o. dne 4. novembra 1931.)

Navzoči gg.: Stanko, Šetina, Novak, Accetto, Berdajs, Grošelj.

V nedeljo 8. t. m. se določijo prvenstvene tekme. Ljubljana. Igrišče Ilirije popoldne ob 14. Svoboda II. : Hermes. Dovoli se prijateljska tekma Ilirija : Primorje na igrišču Ilirije. Službujoči odbornik gospod Grošelj. Igrišče Primorja ob 14. Korotan : Šparta, v kolikor se kluba drugače ne sporazumeta, kar pa morata objaviti v soboto s časopisno notico. Službujoči odbornik g. Zupanc.

Poziva se MO. Celje, da pošlje vse obračune od časa svojega obstoja do 20. t. m. Verificirajo se s pravom nastopa dne 7. novembra za SK Celje Veble Josip, s pravom nastopa 14. novembra: za Slovan, Lj. Jenko Albin, Ribič Emil, za ISSK Maribor Prevolnik Jože, Peče Ivan, Gajšek Emil. S pravom nastopa 14. novembra t. l. za mednarodne, 4. februarja 1932 za prijateljske in 4. maja 1932 za prvenstvene tekme se verificira za ISSK Maribor Kokot Josip, za SK Domžale Jesenko Bogdan. Popravlja se verifikacija igralca Jankoviča Vinka (Svoboda, Maribor) tako, da ima pravo takojšnjega nastopa Igralci, ki prestopajo iz kluba v drugi klub, se morajo odjaviti sami pri starem klubu, ki potrdi odjavo v legitimaciji. Novi klub, ki prijavlja igralca brez tozadevne odjavnice, mora predložiti dokaz, da se je igralec pravilno odjavil pri matičnem klubu, a odjavnice ni dobil.

Določijo se termini odgodenih prvenstvenih tekem. Maribor: 8. novembra Rapid : Svoboda, Ljubljana: 15. novembra Jadran : Ilirija II. in Svoboda II. : Slovan, 22. novembra. Primorje II. : Hermes.

Službujoči odborniki se opozarjajo, da morajo v poročilu vedno navesti vzrok izključitve igralcev pri tekmah.

Tajnik II.

Službeno iz Odbora za delegiranje sodnikov. Delegirajo se k tekmam 8. t. m. v Ljubljani: Ilirija : Primorje g. Ochs (prijateljska), Svoboda II : Hermes g. Vidic, Šparta : Korotan g. Pevalek. Klubi so dolžni javiti igrišče in čas pričetka tekem, kar naj blagovoljo delegirani gg. sodniki upoštevati.

ASK Primorje (nogometna sekcija). Danes strogo obvezen trening za nogometaše: Jančigaj, Uršič, Jug I in II, Svetic I in II, Hasl, Zemljak, Slamič, Sočan, Pišek II, Peterlin Fr. Za imenovane bo zvečer tudi sestanek. Zbirališče ob 20. pred glavno pošto.

SK Svoboda. Danes ob 19. obvezen sestanek vseh igralcev v klubskem lokalu v Del. zbornici.

TSK Slovan. Drevi članski sestanek vseh nogometašev ob 20. pri Sokolu (lovska soba). Opozarjam igralce rezerve, naj pridejo zaradi nedeljske tekme sigurno.

SK Jadran. Danes važen sestanek celokupnega članstva. Posebno se pozivajo igralci rezerve zaradi skorajšnjih tekem Vsi in točno ob 20. pri Sokliču. — Tajnik.

NSK Sparta. Danes ob 20. bo sestanek v Delavski zbornici. Pozivajo se vsi člani, da se sestanka zaradi prvenstvene tekme s SK Korotanom sigurno udeleže.

Smučarji! Zimskosportni odsek SPD Maribor-Ruše vabi vse one smučarje, ki še niso organizirani pri kakem smuškem odseku ali klubu, da pristopijo v odsek, ki se bo potrudil nuditi svojim članom vse ugodnosti. Odsek bo priredil o božičnih počitnicah na Pohorju tri smuške tečaje, predavanja in več izmarskih voženj.

V imenu Barbare Gouldove

Ljubljana, 5. novembra.

Vabilu velike svečenice ženske lepote Barbare Gouldove so se odzvale naše dame v tako velikem številu, da je bila prijetna dvorana Delavske zbornice danes proti večeru zasedena prav do zadnjega kotička. G. Gregorič je s spretno roko spremenil dvorano v pravcati čajni salon. Okusno opremljene mizice je zasedla elita naših dam, radio-orkester pa je z izbrano glasbo dočaral intimno razpoloženje.

Ko se je pojavila na krasno opremljenem odru elegantna pojava Mme. Beyerlejeve, je zavladala v dvorani popolna tišina. O — razumljivo: glasniki lepote najdejo pač vedno zelo, zelo pazljiva ušesca!

Mme. Beyerle, evropska direktrisa Barbare Gouldove, je pozdravila navzoče dame v blagozvočni francoščini, nadaljevala pa je v nemščini, hvaleč lepoto naših krajev. Izjavila je, da ni pričakovala tako ogromnega odziva.

V kratkem govoru je očrtala pomen kozmetike, razložila je načine negovanja in prednosti metode Barbare Gouldove. Povedala je, da je dolžnost vsake ženske, da posveti negi svoje kože zjutraj in zvečer vsaj po deset minut, kar naj si moški dobro zapomnimo. (Prvi sem si zapomnil to stvar jaz, ki sem seded sam samcat med bohotnim ženskim cvetovjem!)

Nato je povabila Mme. Beyerle s pravo pariško gracioznostjo navzoče dame na malo zakusko v imenu svoje nenavzoče šefinje. Ob zvokih radio-orkestra so naše dame okušale izvrstni prigrizek, ki ga je pripravila gdč. Kmeticeva, srebale čaj in hvalile slaščice, ki jih je napekla slaščičarna Petriček.

Mi poročevalci smo izrabili ta odmor in prijazni g. Gregorič nas je predstavil Mme. Beyerlejevi.

Elegantna, duhovita dama nas je sprejela uprav prijateljski. Njena opazka, da nam rada odgovori na katerokoli vprašanje, nas je spravila malo v zadrego. Pa nam je ona pomagala. S prirojeno ležernostjo nam je pojasnila, da se dandanes žena sploh več ne postara. Tudi to da naj si zapomnimo! Povedala je, da je bila začudena nad uspehom svojega predavanja v Zagrebu, ni namreč mislila, da so naše ženske tako napredne. Interes Ljubljančank pa jo je uprav očaral. Na moje vprašanje, da-li je metoda Barbare Gouldove morda navezana na prastare kozmetične metode starih Egipčank in Grkinj, je odgovorila pritrjevalno, češ, da so bili najstarejši načini negovanja pravilni, najmodernejši čas jih je le izpopolnil in privedel do popolnosti. Mme. Beyerle odklanja vodo in milo, priporoča pa obrazne medicinske vode in kreme za čiščenje, nasičenje in očuvanje kože.

Povedala je, da je koži koristna le živalska mast v kremah, ki jo koža upija, ne pa rastlinska. Odklanja vode na alkoholni bazi (parfumirane) itd.

Prijazno smo se poslovili.

Nato je Mme. Beyerle demonstrirala svojo čudovito umetnost na živem modelu: našo simpatično mlado igralko Mašo Slavčevo je v desetih minutah izpremenila v pravo moderno Venero z bulvarja des' Italiens.

Mi moški se zdaj lahko veselimo bodočih uspehov prepričevalnih besed šarmantne Francozinje — sicer pa: od nekdaj lepe so Ljubljanke slovele.

GOSPODARSTVO

= **114 insolvenc v oktobru.** Društvo industrijcev in veletrgovcev v Ljubljani je v oktobru registriralo v vsej državi 49 konkurzov (v septembru 43, v avgustu 33) in 65 poravnalnih postopanj (v septembru 56, v avgustu 44). **Vsega je bilo torej v oktobru 114 insolvenc nasproti 99 v septembru in 77 v avgustu; lani v oktobru je bilo le 52 insolvenc, tako da se je letos število več kakor podvojilo.** Največ insolvenc je bilo oktobra v savski banovini (31), v dunavski (27), v drinski (15) in v dravski (11).

= **Naš industrijski izvoz.** Navzlic poostritvi svetovne gospodarske krize je letos nekaterim našim panogam industrijske produkcije uspelo dvigniti svoj izvoz. Tako zaznamuje statistika zunanje trgovine za prvih 9 mesecev tekočega leta, da smo v tem razdobju izvozili 192 vagonov **ferosilicija** (lani v istem razdobju 145 vagonov) v vrednosti 10 milijonov Din (lani 8.6). Izvoz **cementa** se je po količini dvignil od 32.505 vagonov na 33.421 vagonov, po vredonsti pa je seveda za malenkost nazadoval od 119.1 na 114.7. Letos smo izvozili tudi 30 vagonov **posode iz železne pločevine** (Celje) v vrednosti 3.5 milijona Din, dočim je bil lani ta izvoz minimalen in je znašal le 0.1 milijona Din. Navzlic poslabšanju izvoznih možnosti se naš izvoz **ekstraktov za strojenje** letos ni v znatnejši meri zmanjšal in je znašal 880 vagonov (lani 1039) v vrednosti 39.1 milijona Din (50.6). Nefasoniranega **železa** smo letos izvozili 59 vagonov (lani 65) v vrednosti 2.9 milij. Din (lani 3.5). Zaradi krize v svetovni industrijski produkciji je pri nas najbolj trpel izvoz **kovin in kemijskih proizvodov.** Izvoz bakra se je po količini zmanjšal sicer le od 1836 na 1691 vagonov, po vrednosti pa je zaradi nizkih cen padel od 384 na 227 milijonov Din. Zmanjšal se je tudi izvoz svinca od 578 na 439 vagonov, odnosno od 34.7 na 20.2 milijona Din. Zaradi splošne agrarne krize je nazadoval predvsem izvoz apnenega dušika od 939 na 592 vagonov, odnosno od 15.8 na 9.6 milijona Din. Izvoz kalcijevega karbida pa se je skoro obdržal na lanski višini in se je zmanjšal le od 840 na 825 vagonov, odnosno od 17.1 na 15.6 milijona Din. Končno je omeniti še izvoz sode (amonijakove in kavstične), ki je po količini nazadoval od 1531 na 1493 vagonov, po vrednosti pa se je celo dvignil od 28.8 na 36.1 milijona Din.

= **Vnovčenje prvega kupona 7-odstotnega mednarodnega stabilizacijskega posojila.** Dne 1. decembra t. l. dospe v plačilo I. kupon mednarodnega stabilizacijskega posojila kraljevine Jugoslavije od l. 1931. Od tega dne bo Državna hipotekarna banka vnovčevala te kupone tako v centrali v Beogradu, kakor tudi v vseh svojih podružnicah. Imetniki obveznic stabilizacijskega posojila pa lahko pri Državni hipotekarni banki vnovčijo svoje kupone tudi pred tem rokom, seveda po odbitku obresti za vse dni do zapadlosti.

= **Naš izvoz vina.** Iz pravkar objavljene statistike našega izvoza za prva tri letošnja četrtletja je razvidno, da smo do konca septembra izvozili 1154 vagonov vina nasproti 539 vagonom v istem razdobju preteklega leta. Po količini se je torej letos naš izvoz vina podvojil. V manjši meri je seveda, zaradi nazadovanja cen, narasla vrednost izvoženega vina, ki je letos znašala 38.4 milijona Din nasproti 20.8 milijona Din v prvih treh četrtletjih lanskega leta.

= **Zboljšanje naše trgovinske bilance s Češkoslovaško.** Naša trgovinska bilanca s Češkoslovaško, ki je bila prejšnja leta vedno hudo pasivna, se je letos po uveljavljenju tarifne pogodbe bistveno zboljšala. Po podatkih za prvih 9 mesecev t. l. smo v Češkoslovaško izvozili za 533 milijonov Din nasproti 355 milijonom v istem razdobju lanskega leta; uvozili pa smo za 670 milijonov nasproti 935 milijonom lani. Naša trgovinska bilanca, ki je bila lani pasivna za 580 milijonov Din je letos pasivna le še za 137 milijonov.

= **Pred zopetnim ukinjenjem uvozne carine na makovo seme.** V zvezi s svoječasnim povišanjem uvozne carine na oljno semenje, ki je povzročilo podražitev sirovin za naše tvornice namiznega olja, sta se ob koncu preteklega meseca vršili v trgovinskem ministrstvu v Beogradu dve konferenci, na katerih so bili zastopani predstavniki tvornic, delavstva in trgovcev z makovim semenom iz Južne Srbije. Konferenca je po daljšem razpravljajnju sklenila, da se izvrši odkup vsega razpoložljivega makovega semena v Južni Srbiji na podlagi uvozne paritete turškega makovega semena fco. Veles. Ker se interesenti niso mogli zediniti, kakšna je ta pariteta, je bilo določeno, da trgovinsko ministrstvo ugotovi to pariteto na podlagi zanesljivih podatkov. Ministrstvo je sedaj ugotovilo, da znaša minimalna cena makovega semena na podlagi uvozne paritete za turško makovo seme, fco Veles 380 Din in za 100 kilogramov. Ministrstvo priporoča, da tvorničarji namiznega olja na eni strani in producenti ter trgovci z makovim semenom na drugi strani sprejmejo to ceno kot bazo za odkup vseh zalog. Likvidacija teh zalog bo potem omogočila ukinjenje uvozne carine.

= **Slaba ruska žitna letina.** Vesti, da je ruski pridelek žita letos navzlic povečanju površine manjši, nego je bil lani in da bo tudi izvoz zaostal za lanskim izvozom, se potrjujejo. Iz Moskve poročajo, da je predsednik sveta narodnih komisarjev Molotov na konferenci kmetijskih strokovnjakov izjavil, da je zaradi suše izgublenih več sto milijonov pudov letošnjega žitnega pridelka. Z ozimnim žitom posejana površina se je letos povečala in brez dvoma bo prihodnjo spomlad skupna z žitom posejana površina večja, nego je bila v zadnjem letu. Žitni pridelek je letos sicer skoro dosegel lastni pridelek, vendar se bo povečala domača potrošnja. Zato je računati s tem, da bo ruski izvoz žita manjši, kakor je bil v l. 1930.

= **Kritje avstrijskega šilinga.** Kakor znano, drži avstrijska Narodna banka z vsemi razpoložljivimi sredstvi vrednost šilinga na približni zlati pariteti. Avstrijska vlada je uvedla silno strogo devizno naredbo, ki določa tudi obvezno prijavo vseh starih dobroimetij in naložb v inozemstvu. Kakor poročajo z Dunaja, bo vlada devizne predpise še poostrila. Avstrijska Narodna banka daje gospodarstvu na razpolago le majhen del zahtevanih deviz in je dodelitev znašala zadnji teden le okrog 5%. Devize se dodeljujejo uvoznikom na podlagi podrobne proučitve dejanske potrebe uvoza dotičnega blaga. Te omejitve v dodeljevanju deviz vplivajo silno neugodno na možnost izvoza v Avstrijo. Z Dunaja poročajo, da bo Narodna banka sicer povečala odstotek dodelitve deviz, vendar bo oddajala devize le trikrat na teden (v ponedeljek, sredo in petek), dočim je doslej oddajala devize vse dni, razen sobote. Avstrijska Narodna banka izkazuje po najnovejšem stanju ponovno povečanje eskomptnega portfelja za 33 na 767 milijonov šilingov in povečanje obtoka za 121 na 1134 milijonov šilingov. Kritje je nekoliko nazadovalo in znaša v zlatu in devizah (če ga izračunamo na isti način, kakor je predpisan pri naši Narodni banki) 24.6%, dočim znaša kritje dinarja v zlatu in devizah po zadnjem izkazu 37.7%.

= **Potrjena je prisilna poravnava,** ki jo je sklenila dolžnica, tvrd. P. Landstätter & sinovi, tovarna klobukov v Domžalah, s svojimi upniki za 40 odst. kvoto terjatev, plačljivo v 6 mesecih pod garancijo Kreditnega zavoda za trgovino in industrijo v Ljubljani. — Nadalje je potrjena prisilna poravnava, ki jo je sklenil prezadolženec Rudolf Smolej, trgovec v Mariboru, Ruška cesta 2, s svojimi upniki za 20 odst. kvoto terjatev, plačljivo v treh mesečnih obrokih.

= **Konkurz** je razglašen o imovini prezadolženke Ivanke Dolničarjeve, najemnice restavracije »Union« v Mariboru (upravnik mase dr. Jos. Leskovar, odv. v Mariboru; prvi zbor upnikov pri okrož. sod. v Mariboru 12. nov. ob pol 12, oglasitveni rok do 12. dec., ugotovitveni narok 21. dec.). — Nadalje je razglašen konkurz o imovini Jankota Pezderška, trgovca z usnjem v Rogaški Slatini, po pravomočni ustavitvi poravnalnega postopanja (upravnik mase dr. Janko Leskovšek, odv. v Rogatcu; prvi zbor upnikov pri okrajnem sodišču v Rogatcu 12. nov. ob 9., oglasitveni rok do 30. nov., ugotovitveni narok 15. dec.

= **Poravnalno postopanje** je uvedeno o imovini Franca Presterla, posestnika in pekovskega mojstra na Jesenicah (poravnalni upravnik dr. Aleš Stanovič, odv. na Jesenicah; narok za sklepanje poravnave pri okrajnem sodišču v Kranjski gori 12. decembra ob 10., oglasitveni rok do 7. decembra).

Borze

5. novembra.

Na ljubljanski borzi so se danes devize Bruselj, London in Trst po zadnji oslabitvi zopet nekoliko okrepile, le deviza Newyork je za malenkost nazadovala.

Na zagrebškem efektnem tržišču se je Vojna škoda obdržala na približno včerajšnji višini in je bila zaključena le za aranžma po 272. Tudi dolarski papirji so stabilni in je bil zabeležen promet v 7 odst. Blairovem posojilu po 58 in 59 in v 7 odst. Seligmanovem posojilu državne hipotekarne banke po 62.50. Med ostalimi državnimi vrednotami je prišlo do prometa še v investicijskem posojilu po 64. Na beograjski efektni borzi pa se je Vojna škoda v teku borznega prometa okrepila: v početku prometa se je trgovala po 271.50, ob koncu borznega sestanka pa po 277 do 278.

Devize.

Ljubljana. Amsterdam 2269.38—2276.22, Bruselj 785.39 — 787.75, Curih 1098.45 — 1101.75, London 208.56 — 216.06, Newyork 5615.76 — 5632.76, Pariz 221.45 — 222.11. Praga 166.74 — 167.24. Trst 289.07—295.07. Newyork kabel 5626.76—5643.76.

Zagreb. 2269.38—2276.22, Bruselj 785.39 do 787.75, London 208.56—209.38, Milan 289.07—289.97, Newyork kabel 5626.76 do 5643.76, Newyork ček 5615.76—5632.76, Pariz 221.45—222.11, Praga 166.74—167.24, Curih 1098.45—1101.75.

Curih. Beograd 9.05, Pariz 20.16, London 19.25, Newyork 512.25, Bruselj 71.40, Milan 25.5750, Madrid 45.20, Amsterdam 206.45, Berlin 121.45, Stockholm 110.—, Sofija 3.71, Praga 15.19, Varšava 57.35, Budimpešta 90.0250, Bukarešta 3.05, Oslo 108.50, Kobenhavn 110.—.

Efekti.

Ljubljana. 8% Blair 65 bl., 7% Blair 60 bl., Celjska 150 den., Kreditni zavod 195 den., Ruše 125 den., Stavbna 40 den.

Zagreb. Državne vrednote: Vojna škoda aranžma in kasa 272—273, za dec. 275—280, investicijsko 64—64.50, 4% agrarne 36 bl., 8% Blair 65—68, 7% Blair 57—58.50, 7% Drž. hip. banka 62—63, 6% begluške 42 do 43. Zasebne vrednote ne notirajo.

Beograd. Vojna škoda 271.50, 272, 272.50, 273.50, 273, 274, 278, 277 zakli., za nov. 275 zakli., 7% investicijsko 62 zakli., 4% agrarne 36 bl., 8% Blair 66 zakli., 7% Blair 58 do 60, 7% Drž. hip. banka 64.50 zaklj., Narodna banka 4850 den.

Blagovna tržišča

LES

+ **Ljubljanska borza** (5. t. m.). Tendenca za les nespremenjena. Zaključen je bil 1 vagon jelovine III. vrste.

ŽITO

+ **Novosadska blagovna borza** (5. t. m.). Tendenca nespremenjena, za koruzo čvrsta. **Oves:** sremski, slavonski 130 — 132.5. **Ječmen:** baški, sremski, 63/64 kg 120 — 125. **Koruza:** baška, stara 99—101; baška, sremska nova, za dec.-jan. 62.50—67.50; za marc-maj 80—85, gornjebanaška stara 95—97.50; južnobanaška stara 90—92.50; sremska stara, okolica Indjija 99—101; okolica Šid 101 do 102; baška sušena 80—82; sremska 82 do 84; banatska 75—77. **Moka:** baška, banatska »0« in »00« 355—375; »2« 335—355; »5« 300—310; »6« 250—260; »7« 190—200; »8« 122.5—127.5.

+ **Budimpeštanska terminska borza** (5. t. m.). Tendenca neenotna; promet srednji. — **Pšenica:** za dec. 11.15—11.17, za marc 12.25 do 12.27; **rž:** za dec. 12.65, za marc 13.45 do 13.50; **koruza:** za maj 13.95—14.—.

Železniškim upokojencem

Da se nahajajo železniški staroupokojenci državne in južne železnice v bedi, ni treba opisovati. Da se še železniškim invalidom niso uredile njihove kronske nezgodne rente, je znano. Železniški upokojenci so bili zelo udarjeni, ko se jim je pred letom odvzela neomejena režijska vožnja.

V navedenih primerih je podpisano društvo že neštetokrat prosilo za odpomoč, a do sedaj brezuspešno.

Naše društvo se je vedno ogibalo vsake politike, kakor to zahtevajo društvena pravila, in ni nobenkrat pozivalo svojih članov na volitve, *a sedaj pri teh volitvah je nujno potrebno, da vsi železniški upokojenci nastopimo složno in pokažemo, da smo zvesti sinovi kraljevine Jugoslavije, od katere pričakujemo rešitve*

Da bo podpisano društvo moglo svoje delo uspešno nadaljevati in našlo zaslombo pri državnih poslancih, je nujno potrebno, da se vsi železniški upokojenci brez izjeme udeležimo volitev dne 8. novembra.

Društvo železniških upokojencev v Ljubljani.

Trafikantom v dravski banovini

Bliža se 8. november in s tem dan volitev, ko bo vsak zaveden državljan oddal svoj glas v prid in napredek naše ljubljene domovine Jugoslavije.

Temne sile, iz katerega razloga že, skušajo na vse načine vplivati na volilce, da se ne udeležijo teh volitev.

Trafikanti! Tovariši! Ne nasedajte takim zapeljivcem in kategorično zavrnite vsakega, ki se bi vam približal s tako zahtevo. Časi so resni. Po celem svetu je zavladala huda gospodarska kriza, ki je delno zajela že tudi našo Jugoslavijo. Bati se nam je celo še njene poostritve. Potrebno bo mnogo stvarnega dela, da čim bolje prebredemo ta kritični čas. Da se to zgodi, so nam *potrebni nepristranski, samo za dobrobit in gospodarski napredek delujoči ljudski zastopniki.* V poštev prihajajoči kandidati za ta mesta, ki jih bomo volili 8. novembra, so skrbno izbrani strokovnjaki, katerih imena nam jamčijo za plodonosno stvarno delo v novo izvoljeni narodni skupščini.

Tovariši trafikanti! Proč s strankarstvom, ki je zapeljalo našo državo v tako mučni položaj, da smo bili že v zasmeh našim, nam ne posebno naklonjenim sosedom. Šele odločna volja našega ljubljenega vladarja, izražena v manifestu od 6. januarja 1929, nas je izvlekla iz tega močvirja.

Tovariši trafikanti! Pokažimo tudi mi, da stavimo državo nad vse, in se zberimo vsi 8. novembra na voliščih, da oddamo svoje glasove in s tem pokažemo našo trdno voljo, pomagati pri delu za skupno, močno Jugoslavijo.

Odbor Udruženja tobačnih trafikantov.

Obrtniki na plan!

Kakor smo 6. januarja z največjim zaupanjem sprejeli modre ukrepe našega ljubljenega vladarja, ki so onemogočili staro zagrizeno strankarsko borbo, tako smo sprejeli poziv vlade na volitve za svojo državljansko dolžnost, da s svojim javnim pristankom potrdimo hvaležnost našemu kralju, da nas je rešil gospodarske propasti in da neoklevano izpričamo vsej naši javnosti in inozemstvu:

Obrtnik je za složno gospodarsko delo!

Obrtnik hoče močno in ujedinjeno Jugoslavijo!

Obrtnik ljubi svojega kralja!

To so gesla, ki nas vodijo v nedeljo 8. novembra na volišče. Med nami ne sme biti omahljivca! Ta dan je dan složne zavesti dela, ki ga hočemo potrditi tudi z našim pristankom!

Še več! Izbirali si bomo svoje predstavništvo za naš nacijonalni parlament, v katerem se ne smejo nikdar več ponoviti strankarske borbe v zasleplјeni strasti. V ta parlament pošljimo može našega zaupanja! Mnogo imamo izmed kandidatov mož, katerih že dovršeno delo priča o veliki ljubezni za naš stan. So možje iz naših vrst in preudarni gospodarski strokovnjaki. Njim zaupajmo svoje glasove v zavesti réka:

Zvestoba za zvestobo!

Veliko imamo teženj in težav. Mnogo važnih odločitev bo padlo v novem narodnem predstavništvu in pri teh moramo tudi mi sodelovati!

Kdor se ne udeleži volitev, tudi ni upravičen do kakšnih zahtev!

On s svojo neudeležbo odobrava že vse ono, kar mora slediti.

Če pa poverim svoje zaupanje možu, ki me bo zastopal, sem upravičen od njega zahtevati, da me zastopa v mojem interesu! Zato, kdor ne gre volit, greši nad svojo vestjo!

Slovenski obrtnik je politično dovolj zrel in zaveden. Njega ne sme zapeljati nobena zlohotna agitacija, ki bi ga odvrnila pri tem najvažnejšem sodelovanju! Zato tudi ne sme nihče v nedeljo ostati doma!

Obrtniški stan je tisti, ki ljubi svojega kralja in domovino! — Živel kralj!

Naša stanovska parola pa je:

V nadstrankarski borbi, — roko v roki — za gospodarski in socijalni napredek s tem, da volim

državno listo Petra Živkovića!

Volilni odbor obrtnikov

KULTURNI PREGLED

Vesela premiera v ljubljanski drami

Golarjevi »Dve nevesti«.

Ljubljanska drama menda v letošnji sezoni še ni doživela takega obiska na Izven in se ni občinstvo še tako živahno zabavalo kot pri Golarjevi premijeri. Gledališče je sedaj uvrstilo v svoj repertoar izvirno veseloigro, ki je zajeta iz starih, dobrih časov na Gorenjskem, veselo igro, ki je vsa namenjena le zabavi in oddihu. Golar se je poigral s svojim lahkotnim peresom, in je prebil led današnjih mrkih dni. Veseli brat nekdanjih »Bratov in sester v Gospodu« se nič ne meni za težave in skrbi, ki tarejo danes kmeta, le dobro in židano voljo bi rad privoščil zagrenjenim ljudem. Pisatelj in režiser sta karikirala svoje občane, ki se goljufajo med seboj, pa se vendar vse dobro izteče, ker premaga bogatega, skopega Napoljona človeško hrepenenje po lepi Lizi.

G. Gregorin kot Napoljonov Nace

Ubožna Melharica si prizadeva, da bi oddala hčer v bogato hišo. Snubcem nasuje peska v oči; pri mlinarju si izposodi težke vreče žita in ga še v ključavnico pri skrinji nasuje, da bi zaslepila pretkana gorjanca, prihajajoča na oglede. Pa tudi gorjanci so »mokri za ušesom«. Ko pridejo dolinci na oglede v hribe, jim prelomljeni stric Andrejka in ženica Ančka napeljeta repov v hlev, da je le radost za oči. Laž pa se hitro razodene, kakor bi jo vrag povil, pobegne živina, ki ni vajena novega hleva. Micka stoji osramočena pred mlado nevesto, ki pa ostane nevesta, ker se o pravem času prikaže bogati Napoljon in jo zasnubi. Sreča pa ni nikoli sama. Napoljonov sin Nace mora zdaj iz domače hiše, ker je nevesta premlada. Oče privoli, da vzame Lizino sestro Minico. Vse je veselo, celo štorasti Miha, ki mu je odleglo, da se ne bo treba bati mlade, »kateri švigajo bliski iz oči, kakor bi se pripravljala k hudi uri.« Tako je veseli Golar preobrnil vse na glavo in je namesto naših običajnih žalostnih iger napisal veselo.

G. Cesar kot Močeradnikov Miha

Gaspari mu je ustvaril tipe, o katerih so bili režiser in igralci prepričani, da so vsi poklicani le za veselo komedijo. Skoraj predpustno veselje je vladalo v gledališču, kadar se je smejala P. Juvanova in sta se prikazala prelomljeni Kralj s štorastim Miho. Gregorin in V. Juvanova, oba mlada in lepa, sta uganjala med prekanjenci svoje mladostne burke. Levar in Liza pa sta se morala obnašati bolj pametno, ker se vsi drugi okoli njih vrste. Rakarjeva je poskakovala, da se je kadilo, mlinarjev hlapec Plut pa se je režal s svojim klovnskim obrazom. Cinasti krožniki so med bučnim smehom leteli s polic. Družila se je folklora s karikaturo domačnosti, veselo občinstvo je navzočega avtorja tako burno pozdravljalo, da se je kot ženin v zadregi zahvaljeval za izročene nageljne. Veselje občinstva, ki se je kar solzilo od smeha, naj ostane merilo za vprizoritev. J. K.

»Koštana« v Ljubljani

V soboto, dne 7. t. m. bo v ljubljanski drami premiera Konjovičeve opere »Koštana«, dela, ki je morda izmed vseh jugoslovenskih oper zadnjega časa največ vredno splošne pozornosti.

»Koštano« je kot dramo spisal genialni Borisav Stanković, avtor enega najizvirnejših romanov, kar jih premore celotna književnost Jugoslovenov »Nečiste krvi«. Kakor ta roman, je tudi »Koštana« zajeta iz patriarhalnega okolja južne Srbije, iz starodavnega Vranja. Stankovičeva drama je že dolgo najpopularnejše srbsko dramatsko delo; igrali so jo že neštetokrat po vseh srbskih krajih. Težko pa bi bilo prevesti »Koštano«, tako svojevrsten, barvit in bogat je njen jezik. — Ciganka Koštana je resnično živela: malo pred smrtjo Bore Stankoviča je kot onemogla starka tožila avtorja sodišču in zahtevala, da ji prizna del tantijem, ki jih dobiva Stanković za »Koštano«.

Petar Konjović je imel srečno misel, ko se je bil odločil, da Stankovičev tekst muzikalno obdela in prelije v opero. Za podlago je vzel originalno in bogato južnosrbsko ljudsko glasbo in tako ustvaril čisto posebno delo, ki je folkloristično enako zanimivo kot z zgolj umetnostnega vidika. Številni plesi in lepe melodije dajejo operi »Koštani« značilno barvo in izredno mikavnost.

V Ljubljani se bo »Koštana« vprizorila v režiji ge. Margarete Fromanove iz Zagreba. Peli jo bodo v izvirniku. Tu naj pripomnimo, da Stankovičev jezik ni lehak: je poln turških in arabskih izrazov, ki so v rabi med ljudstvom v Vranju, pa tudi raznih lokalizmov je precej.

Zato naj v lažje razumevanje »Koštane« objavimo v kratkih besedah vsebino; gledališkemu gostu pa priporočamo, da si kupi »Gledališki list«, kjer je objavljena podrobna vsebina.

Opera je razdeljena v pet slik.

V prvi sliki, ki se dogaja na veliko noč, izvemo, da je lepa ciganka Koštana, ki ima s svojim petjem čudovito moč, zmešala glavo tudi Stojanu, sinu uglednega trgovca hadžije Tome. Toma je zaradi tega besen na svojega sina. Vaški načelnik Arsa, ki pride voščit vesele praznike, brani Koštano, tedajci pa pride glas, da so celo pandurji odšli s cigani v Tomin mlin. Toma je ves razkačen in takoj odjezdi v mlin.

Druga slika se dogaja v mlinu: ples s cigansko godbo in Koštaninim petjem. Nenadno se pojavi mrki hadžija: zahteva puško, da jih vse postrelja in mlin zažge. Sina zapodi domov. Polagoma se umiri; tudi staremu zapoje Koštana svoje pesmi, starec se vname in ginjen pošlje v vas po prijatelje. Nato odide s cigani v svojo hišo.

Tretja slika. Sin Stojan leži bolan. Užaljen je. Sanja o Koštani, a ko sliši, da je pela očetu, ne mara več za njo. Oče se vrne domov, a mati in sin zapustita hišo. Sredi veselja se stari Toma zamisli, postane otožen, zahteva novih in novih pesmi. Koštanino petje ga tako omami, da meče ciganom zlato. Pri oknu se pojavi Stojan in izziva očeta. Stari ga hoče ustreliti. Cigani odidejo, a Koštana ostane.

Četrta slika. Na dvorišču Mitke vprizore cigani pravo revijo južnosrbskih pesmi in plesov. Njegov brat Arsa mu preti, da ga ubije, če bo še nadalje zapravljal s cigani. Pandurjem zaukaže, da naj se cigan Asan takoj prvo nedeljo poroči s Koštano.

Peta slika. Otvarja jo prekrasen glasbeni uvod z naslovom »Kostanjeva gorac«. Svatje prihajajo, Koštana je vsa žalostna. Studi se ji vsiljeni ženin Asan. Stojan jo hoče rešiti, toda ona ne mara ž njim in pravi, da ni nikogar ljubila. Pride Mitka in hoče Koštano obdariti. Koštana se ga oklene: misli, da jo bo rešil, toda on ji daje samo denar. Koštana ponosno stopi v voz in niti ne pogleda svoje matere, stare ciganke, ki jo hoče objeti.

SOKOL

Vaditeljski tečaj pri škofjeloškem Sokolu

Škofja Loka, 5. novembra.

Od ustanovitve SKJ se število telovadečega članstva pri škofjeloškem Sokolu stalno dviga. Maloštevilni vaditelji imajo preko glave posla, da vzdržujejo pri vseh oddelkih članstva, naraščaja in dece telovadbo v neprekinjenem redu. V ilustracijo razmer le to, da je pri 25-letnici Sokola v začetku avgusta nastopilo samo domačih članov točno 131, kar je za društveni razmah sicer nekaj zelo lepega, a tudi težavnega, ako primanjkuje spretnih vaditeljev-vzgojiteljev. Loški Sokol trpi stalno na pomanjkanju dobrih prednjakov, ki bi nad vse požrtvovalne brate in sestre z načelnikom br. Rudolfom Horvatom vsaj sem in tja razbremenili.

Zaradi pravkar navedenih okolnosti je otvoril tehnični odbor društveni prednjaški tečaj, ki se je pričel v torek ob 20. Telovadci in telovadke z nekaterimi člani društvene uprave so se zbrali v veliki dvorani, ko je brat načelnik v lepih besedah pojasnil prisotnim pomen prednjaškega tečaja. Po govoru br. načelnika, ki je brate in sestre, okoli 30 po številu, pozval ob zaključku, naj redno, vestno in z ljubeznijo obiskujejo vse ure prednjaškega tečaja, je pozdravil zbrane absolvent savezne prednjaške šole br. Majnik Ferdinand in orisal važnost telesne vzgoje za vzgojo duha; poudarjal je, da naša domovina želi krepkih in zdravih sinov in hčera. Po nagovoru obeh bratov se je pričel takoj spored. Po redovnih vajah in gimnastiki je predaval br. Horvat o dr. Miroslavu Tyršu.

Prednjaški tečaj bo trajal do 15. t. m. tudi ob nedeljah. Urnik zaposluje udeležence vsak večer od 20. do 22. in ob nedeljah dopoldne od 9. do 12. Udeležba je za vse člane prednjaškega zbora strogo obvezna. Ob koncu tečaja se bodo vršili obvezni društveni predjaški izpiti.

Program tečaja je izredno pester. O prostih vajah, redovnih vajah, Tyrševem telovadnem sestavu in ideji Sokolstva predava načelnik. Orodne vaje in vaje z orodjem, gimnastiko, lahko atletiko (tek, skok, met diska, krogle in kopja) in igre (odbojko) bo obdelal br. Majnik. Zgodovino Sokolstva je prevzel prosvetar br. Vojteh Debeljak. Higijeno s fiziologijo in prvo pomoč v nezgodah pa bo obravnaval društveni zdravnik br. Jože Rant. Vodstvo tečaja je v rokah br. Horvata.

Prvemu prednjaškemu tečaju v loškem Sokolskem društvu želimo prav mnogo uspehov, ki naj stari sloves društva utrdijo in okrepe.

Nova **sokolska knjiga.** V založništvu »Mariborske tiskarne« je izšla prav dobra priročna sokolska knjižica, prevod češke brošure »Jindrich Fügner,« ki jo je napisal drug prvega staroste praškega Sokola, br. Müller Josip. Prevod je izvrstno oskrbel br. dr. Makso Kovačič, podstarešina sokolske župe v Mariboru. V brošurici je plastično popisan ustanovitelj sokolskega bratstva in demokratizma v vsem svojem dejanju kot starešina matičnega društva vega Sokolstva. Knjižico priporočamo v nakup vsem društvom, četam in poedincem, saj je cena 5 Din izredno nizka, služila pa bo v spoznavanju velikega pokojnika, ki je žrtvoval za razvoj sokolske misli vse, kar je mogel ter je zgradil praškemu Sokolu vzoren Sokolski dom na svoje stroške l. 1865.

Češkoslovaško Sokolstvo ne pride v Los Angeles. Na zadnji seji olimpijskega odbora za Češkoslovaško je poročal uradni zastopnik ČOS, da se češkoslovaško Sokolstvo zaradi prevelikega dela pri pripravljanju IX. vsesokolskega zleta v Pragi ne more udeležiti olimpijskih iger in tekem l. 1932, ker bo istočasno zlet v Pragi. Tudi ne gre izdajati tako velikih vsot za tekme v tako oddaljenem kraju, če ni denarja na razpolago. Najbrž se tudi jugoslovensko Sokolstvo ne bo udeležilo olimpijade, ker bi z zletom v Prago in tekmam v Los Angelesu nastali preveliki stroški.

Širjenje češkoslovaškega Sokolstva v Voliniji. Med češkoslovaškimi naseljenci v Voliniji se krepko širi sokolsko gibanje. Ustanovljeno je že sedem društev, snuje se pa društvo v Lucku. Tam je mnogo čeških vasi, prebivalstvo govori prav čisto češčino, četudi živi v najožjih stikih s Poljaki. Odnošaji med češkim in poljskim Sokolom ob vzhodni meji so zelo iskreni in bratski. Vsa društva imajo tudi močne oddelke naraščaja in dece.

Ob priliki vsesokolskega zleta v Pragi se bodo vršile tudi III. igre srednješolske mladine, ki so ponovno uvrščene kot sestaven del zleta v njegov okvir, kakor je že bilo ob zletu leta 1926.

Dobrota kave

ni odvisna samo od podnebja, višinskega položaja in svojstva zemlje, temveč tudi od sajenja, skrbnosti pri žetvi, luščenju plodu, izbiranju in sortiranju. Že eno samo slabo zrno lahko pokvari nalivek kave. Naloga strokovnjakov je, da izmed mnogih vrst poiščejo najboljše, jih pravilno mešajo in pražijo. Razen bogatih izkustev in znanja so potrebne za dober uspeh tudi moderne naprave. Vsi ti predpogoji so vzorno izpolnjeni pri kavi Hag. Vsako zrno kave Hag je kvalitetno. Pri postopku kot ga vrši Hag, je surova kava podvržena temeljitemu čiščenju. Obenem se odstranjuje kofein, ta za mnoge ljudi škodljiva sestavina navadne kave. Kava Hag je kofeina prosta ter nudi največji in nemoten užitek. Nikoli ne škoduje srcu, živcem, ledvicam ali želodcu. To je gotovo razveseljiva vest za ljubitelje res zdrave in dobre kave. Posebna organizacija pa skrbi, da kavo Hag dobite vedno svežo v vsaki dobri trgovini z živili. Servira se na željo tudi v hotelu in kavarni. Brezplačen vzorec prejmete — ako pošljete izrezek tega oglasa in Din 1.— za odpremne stroške — od Kave Hag d. d., Tomašićeva ul. 4, Zagreb.

Ljubljanski obrtniki!

Dan našega ponosa in zavesti, ko bomo s svojo soudeležbo pri volitvah povzdignili ugled naše države in javno izpričali ljubezen do našega kralja, je pred durmi.

Volitve 8. novembra bodo manifestacija in plebiscit za državo.

Da damo duška svoji zavesti, sklicujemo v petek ob 6. uri zvečer velik volilni sestanek vsega obrtništva v Ljubljani v restavraciji Zvezda.

Udeležite se polnoštevilno!

Za volilni odbor obrtnikov:
JOSIP REBEK

Stanovanjska draginja in hišni posestnik.

Hišni posestnik nam piše:

Pokrajinska zveza hišnih posestnikov za Slovenijo je pred tedni naslovila na svoje člane poziv, naj ne bodo ozkosrčni in naj ne pretiravajo najemnin, da ne odklanjajo najemnikov z otroki in tako naprej. Tudi g. ban je nato uvedel akcijo za znižanje najemnin, kar se je moralo po mestih javiti do konca tega meseca sreskim načelstvom.

Vsekako dobro mišljeni ukrepi, ki bodo naposled preprečili postopanje onih gospodarjev, ki so uživali ob trpljenju najemnikov leta in leta! Ni pa upošteval zvezin poziv onih hišnih posestnikov, ki so vse ono, kar se našteva, že davno storili iz lastne inicijative in znižali najemnine na najskrajnejšo mero. Morda bo kdo dvomil, da sploh obstojajo takšni gospodarji. Marsikateri najemnik bi lahko sam navedel primere, ko se mu je najemnina že začela nižati pred 2 letoma, tromesečno plačilo za naprej se je že pred 3 leti izpremenilo v enomesečne obroke, popravila so prevzeli posestniki sami. Dejstvo je, da obstojajo in da so imeli srce na pravem mestu še pred raznimi pozivi. Morda je bil apel za nekatere hišne posestnike umesten, za vse pa prav gotovo ni bil! In vendar hoče zveza vplivati na vse, da čimprej izvajajo posledice razmer, ki jih je večina gospodarjev že davno uvidela! Vsi ti so sedaj v težavnem položaju, ker najemniki in oblastva pritiskajo nanje prav tako kakor na one, ki jim je pretirana najemnina zlati vir dohodkov in ki do sedaj niso še nič znižali najemnin.

Kakor kaže sedaj praksa, je poziv predvsem ojunačil najemnike, katerim poziv ne daje nikakih lekcij. Nasprotno: podkrepljeni so v upanju, da bodo vsi odločilni činitelji na koncu koncev dosegli toliko, da ne bo treba počasi ničesar plačati..

Dogajajo se obžalovanja vredni dogodki, ki kažejo slabo stran zvezinih apelov. Najemniki na podlagi nekih časopisnih notic sami določujejo »novo najemnino« s 30-odstotnim p[illegible]stom od 1. novembra, sklicujoči se na oblastva. Ako hišni lastnik s tem ni zadovoljen, mu predlagajo sodno pot in zaenkrat ne plačajo ničesar...

Mnogo hišnih posestnikov se že pritožuje, da ne morejo več izterjati najemninskih zaostankov, ki so jih pripustili strankam iz dobrosrčnosti in usmiljenja. Najemniki zahtevajo tudi od teh zneskov odpis v smislu novih napotkov in pozivov. Tako prihaja zadnje tedne do revolt celo v hišah, kjer je vladalo med lastnikom in strankami dolga leta dobro razmerje. Sodišča bodo imela mnogo več posla s stanovanjskimi zadevami, z izvršilnim delom, izterjevanjem najemnin in z deložacijami upornih strank. Gospodarji so prisiljeni, iskati si pomoči pri sodišču in odklanjajo vsako krivdo za slične primere.

Večina hišnih posestnikov ne zahteva danes prav nič večje koristi za investiran denar kakor bi ga nosilo hranilnično obrestovanje denarja, prištevši davščine, zavarovalnino, obrabo in popravila. So celo hišni posestniki, ki dovoljujejo najemnikom vpogled v kalkulacijo, kar je še mnogo pravičnejše kakor preračunavanje z zlato pariteto predvojne dobe. Pravična ureditev najemnin je prav gotovo življenjskega pomena ne samo za najemnike, ampak tudi za lastnika hiše. K temu pa ne pripomore pavšalni poziv za obče znižanje, marveč **uvidevnost in razsodnost lastnika in najemnika!** K. O.

GLEDALIŠČE

LJUBLJANSKA DRAMA.
Začetek ob 20.

Petek, 6.: Zaprto.
Sobota, 7.: Dve nevesti. Izven.
Nedelja, 8.: ob 15. uri Princeska in pastirček. Izven. Znižane cene. Ob 20. uri Dve nevesti. Izven.
Ponedeljek, 9.: Dogodek v mestu Gogi. C.

LJUBLJANSKA OPERA.
Začetek ob 20.

Petek, 6.: Zaprto.
Sobota, 7.: Koštana. Premijera Izven.
Nedelja, 8.: ob 15. uri Viktorija in njen huzar. Izven. Znižane cene. Ob 20. uri Knez Igor. Izven. Znižane cene.
Ponedeljek, 9.: Zaprto.

MARIBORSKO GLEDALIŠČE.
Začetek ob 20.

Petek, 6.: Zaprto.
Sobota, 7.: Cirkuška princesa.
Nedelja, 8.: Zemlja smehljaja.

Golarjeva najnovejša ljudska igra »Dve nevesti« je dosegla pri premijeri zelo lep uspeh. Gledališče je bilo skoro do zadnjega kotička zasedeno in občinstvo se je izvrstno zabavalo. Prva repriza bo v soboto 7. t. m.

Premijera opere »Koštane«, ki jo je uglasbil Petar Konjović, ima naslednjo zasedbo: naslovno vlogo ciganke Koštane poje ga. Gjungjenac-Gavellova, bogatega trgovca in posestnika Hadži Tomo g. Rumpel, Kato, njegovo ženo ga. Kogejeva, njiju otroka Stojana in Stano g. Banovec in ga. Ribičeva. Predsednik občine Arsa je g. Gostič, ki je v poslednjem momentu prevzel to vlogo namesto bolnega Iliča. Vaska, njegova hči, je ga. Golobova. Mitka, njegov brat, je g. Primožič. Mater Koštane poje ga. Španova, očeta g. Sekula. V ostalih vlogah nastopijo gg. Zupan, Ivelja, Magolič, Rus, Bekš, Sterniševa, Gerlovičeva, Ramšakova in Škrjančeva. V operi sodeluje tudi povečani baletni zbor in izvaja tipične južnosrbske plese. Delo je zrežirala ga. Margareta Fromanova, šefinja baleta zagrebške opere. Dirigent je ravnatelj Polič. Inscenacija po osnutkih g. Uljaniščeva. Opozarjamo na »Gledališki list«, ki je izšel za to premiero z obširno poučno vsebino. — Dnevna gledališka blagajna bo od danes dalje poslovala v vestibilu opernega gledališča.

Enkratno gostovanje znamenitega francoskega baleta »Fuller« bo v torek v naši operi. Na programu so plesi, solistični in v skupinah, po večini na podlagi klasične glasbe kakor: Grig, Mendelson, Mozart, Schubert, Wagner, Debussy, Sibelius, Lalo. Natančnejši spored javimo. Ponovno opozarjamo na izredno interesantno enkratno gostovanje, saj uživa balet svetovni sloves. Predprodaja sedežev od danes dalje v opernem gledališču.

Radio

Izvleček iz programov

Petek, 6. novembra

LJUBLJANA 11.30: Šolska ura. — 12.15: Plošče. — 12.45: Dnevne vesti. — 13: Napoved časa, plošče, borza. — 17.30: Salonski kvintet. — 18.30: Gospodinjska ura. — 19: Francoščina. — 19.30: O moralno pokvarjeni mladini. — 20: Rezervirano za bansko upravo. — 20.30: Koncert iz Beograda. — 22.30: Napoved časa in poročila.

Sobota, 7. novembra

LJUBLJANA 12.15: Plošče. — 12.45: Dnevne vesti. — 13: Napoved časa in plošče. — 17.30: Salonski kvintet. — 18: Zavod za slepce v Kočevju. — 18.30: Vzroki brezposelnosti. — 19: Angleščina. — 19.30: Tolšče. — 20: Rezervirano za bansko upravo. — 20.30: Prenos Leharjevega večera z Dunaja. — 22: Napoved časa in poročila. — 22.15: Salonski kvintet.

BEOGRAD 12.05: Operna glasba. — 16: Popoldanski koncert. — 19.30: Humoreske. — 20: Narodna glasba. — 20.30: Prenos z Dunaja. — 22: Poročila. — 22.20: Sprehod po Beogradu. — ZAGREB 12.30: Plošče. — 17: Radio-orkester. — 20.30: Koncert z Dunaja. — 22.10: Plesna glasba. — PRAGA 19.20: Pevski koncert. — 19.30: Jazz. — 20.30: Koncert z Dunaja. — 22.20: Zabaven program iz Mor. Ostrave. — BRNO 18.25: Klavirski koncert. — 20.30: Koncert z Dunaja. — 22.25: Mešan program iz Mor. Ostrave. — VARŠAVA 18.30: Koncert za deco. — 20.30: Koncert z Dunaja. — 23: Lahka glasba. — Berlin 19.10: Klavirski koncert. — 20.30: Koncert z Dunaja. — 22.30: Godba za ples. — KÖNIGSBERG 16.15: Koncert orkestra. — 19.15: Klavirski koncert. — 20.30: Koncert z Dunaja. — 22.30: Plesna glasba iz Berlina. — MÜHLACKER 17.05: Orkestralen koncert. — 19.45: Snubači v opernih duetih. — 20.30: Koncert z Dunaja. — 22: Godba za ples. — BUDIMPEŠTA 17.35: Pevski kvartet. — 19: Prenos z doma skladatelja Dohnanyija. — 20.30: Prenos Leharjevega koncerta z Dunaja. — 22.10: Koncert ciganske kapele. — RIM 17.30: Vokalen in instrumentalen koncert. — 20.10: Plošče. — 21: Mascagnijeva opera »Isabeau«.

Vzamem v najem trgovski lokal

v **LJUBLJANI** z velikim skladiščem oziroma veliko suho **SKLADIŠČE.**

J. Pogačnik, Škofja Loka — ob kolodvoru. 13766

NAZNANILO

Vsled nenadne smrti mojega soproga naznanjam svojim cenjenim naročnikom, da vodim neovirano dalje specijalno **KROJAŠTVO** za uniforme in civil, in sicer pod vodstvom prvovrstnega strokovnjaka, ter prosim za nadaljnje zaupanje in naklonjenost.

Z odličnim spoštovanjem **JOS. TOMAŽIČ, vdova**
13816 Celje — Na okopih št. 5.

PERJE

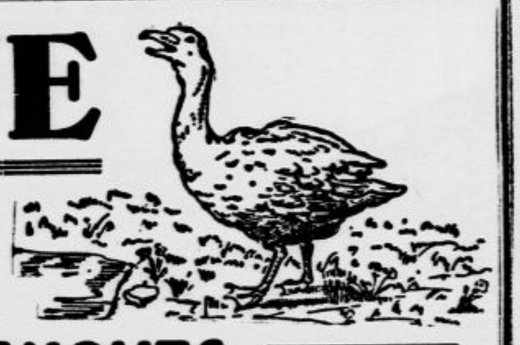

kokoši, purje, gosje, naravno in s strojem čiščeno, dobavlja v vsaki množini

E. VAJDA, ČAKOVEC

Telefon številka 59, 4, 3, 60

Zahvala

Za mnogoštevilne dokaze iskrenega sočutja, ki smo jih prejeli povodom nenadomestljive izgube naše ljube soproge, matere in babice, gospe

Lucije Cvarove
roj. Pavličeve

za poklonjene prelepe vence in za častitljivo udeležbo pri pogrebu se vsem tem potom najiskrenejše zahvaljujemo.

Posebej nas veže dolžnost zahvaliti se pevskima društvoma »Sloga« in »Bežigrad« za ganljive žalostinke, p. t. zastopnikom direkcije pošte in telegrafa, gg. oficirjem artilerijskega polka štev. 16, Sokolskemu društvu Ljubljana III., Prostovoljnemu in gasilnemu društvu Ljubljana severni del, končno vsem dobrim prijateljskim srcem, ki so spremljali pokojnico na njeni zadnji poti in nam lajšali gorje.

V Ljubljani, dne 5. oktobra 1931.

Globoko žalujoče rodbine:
Cvar, Julko Kovačič, Dr. Tavzes

13817

INSERIRAJTE V „JUTRU“

✝

Vsem sorodnikom, prijateljem in znancem javljamo žalostno vest, da je naš dobri soprog, oče, brat, stari oče, stric in tast, gospod

KAREL FLERIN

mesar, posestnik in cerkveni ključar v Domžalah

danes, 4. novembra, na dan svojega godu, v 65. letu svoje starosti, ob 18. uri po dolgi mučni bolezni, previden s tolažili sv. vere, mirno v Gospodu zaspal.

Pogreb blagega pokojnika bo v petek, dne 6. t. m. ob pol štirih popoldne iz hiše žalosti, Domžale, Ljubljanska cesta št. 44, na tukajšnje farno pokopališče.

Sv. maša zadušnica bo opravljena v farni cerkvi v Domžalah v soboto, dne 7. t. m. ob šestih zjutraj.

Dragega nam pokojnika priporočamo v molitev in lep spomin. 13800

V Domžalah, 4. novembra 1931.

MARIJA roj. RAHNE, žena — KAREL, LUDVIK, MARIJA por. PENGOV, otroci — FRANC in JAKOB, brata — PEPCA FLERIN roj. DOBRAVEC, IVANKA FLERIN roj. BERGANT, sinahi — Ing. IVAN PENGOV, zet — DRAGO FLERIN, JOŠKO FLERIN, vnuka

Iz življenja in sveta

Žene in dekleta!

Ako hočete, da bodo vaši očetje, možje in bratje imeli dela in zaslužka, recite jim, naj gredo v nedeljo volit!

In ve, žene in dekleta iz kmečkih domov, ako hočete, da se bodo kmetijski pridelki zopet bolje prodajali, recite očetom, možem in bratom, naj gredo v nedeljo volit!

Čim večja bo udeležba pri volitvah, tem večja bosta vpliv parlamenta in moč države, tem prej bomo premagali gospodarsko krizo.

Proslava 150letnice ameriške neodvisnosti

Ameriški narod je praznoval v Yorktownu 150letnico ameriške neodvisnosti. Slika kaže predsednika Hooverja med njegovim govorom, v katerem je slavil sporazum med narodi in poveličeval napredek kulture. V prvi vrsti med poslušalci (od leve proti desni): mornariški tajnik Adams, senator Bingham, maršal Petain, general Pershing in poslanik Claudel

„Misleči stroj"

Računalo za višjo matematiko

Računalo, ki rešuje matematične probleme naravoslovnega raziskovanja, je zgradil prof. V. Bush s tehnologičnega zavoda v Massachusettsu (Združene države). Dal mu je ime »diferencialni analizator« in bo raziskovalcu kakor tehniku rabila prav tako kakor navadni računalni stroj po uradih.

Če postavi naravoslovna znanost novo teorijo, tedaj ji dostikrat da obliko tako zvane »diferencialne enačbe«. Te enačbe je treba rešiti, najti jim je treba pripadajoči »integral«, preden jo je mogoče eksperimentalno preizkusiti. Čeprav so znanstveniki in tehniki dostikrat postavljeni pred to nalogo, vendar je njena izvršitev težko delo. Novi računalni stroj jo bo zelo olajšal in ni nevarnosti, da bi se človek zmotil.

Konstrukcija, ki jo je izvedel prof. Bush, je za prakso sicer nova, teoretično pa jo je napovedal že slavni filozof Leibniz. Ta velja za odkritelja diferencialnega računa in je izjavil, da je mogoča konstrukcija stroja, ki bi mogel brez napake opraviti ponavljajoče se mehanične operacije diferencialnega računa. A v tedanjih časih ni razpolagal s potrebnim finomehaničnim orodjem in drugim materialom za zgraditev takšnega stroja. Današnja tehnika pa lahko zgradi »misleči stroj«, kakor ga je njegov zgraditelj se krstil. Največja težava je bila v tem, da je izključil netočnosti, ki nastajajo zaradi neizogibnih presledkov med neštevilnimi malimi zobčastimi kolesci. Zgraditelju pa je uspelo, da je izločil tu vir napak, tako da ameriški laboratoriji že uporabljajo novo računalo.

Trgovina s ponarejenimi avtogrami

V Pragi so odkrili obsežno trgovino s ponarejenimi avtogrami. Človek z bistro glavo, toda s široko vestjo, se je bil obrnil do ljubiteljev knjig s ponudbo, da jim preskrbi avtograme Bernarda Shawa, Mauroisa, Werfla i. dr. Po knjige, v katerih naj bi stali ti avtogrami, je prihajal njegov »sluga« in mož jih je potem baje pošiljal pisateljem. Cena ni bila bogve kako visoka, Shawov podpis je veljal n. pr. okrog 8 Din, Werflov istotoliko, podpis Sinclaira Lewisa 35 Din itd. Ker je pa šlo takšnih podpisov na stotine in ni bilo »režijskih« stroškov nobenih, saj jih je mož sam fabriciral na svojem domu, so bili dobički vendarle veliki. In kazen tudi ne bo majhna.

Velike poplave na Daljnem zapadu in na Daljnem vzhodu

Zgoraj: Pogled na poplavljeno ulico v Santiagu na Kubi. Spodaj: Poplave v predmestju japonske prestolice

Ločitvene pravde brez senzacij

Novi češkoslovaški civilni zakon, ki ga bodo v kratkem predložili parlamentu, vsebuje med drugim tudi nove določbe o ločitvenih pravdah.

Doslej je odločal sodnik sam od primera do primera, da-li se javnost izključi od razprave, odslej se bodo te izključitve izvršile v zakonito natančno določenih primerih. Stranki sta upravičeni imenovati le tri zaupne osebe, ki bodo smele prisostvovati razpravi.

Senzacije željni ljudje po novem zakonu torej v takšnih pravdah ne pridejo več na svoj račun.

Najstarejša volilka

Slika nam kaže bivšo strežnico angleškega kralja Karolino Merriotovo. Šteje že 106 let, a je pri zadnjih volitvah vendarle šla in oddala svoj glas

Grški upor na Cipru

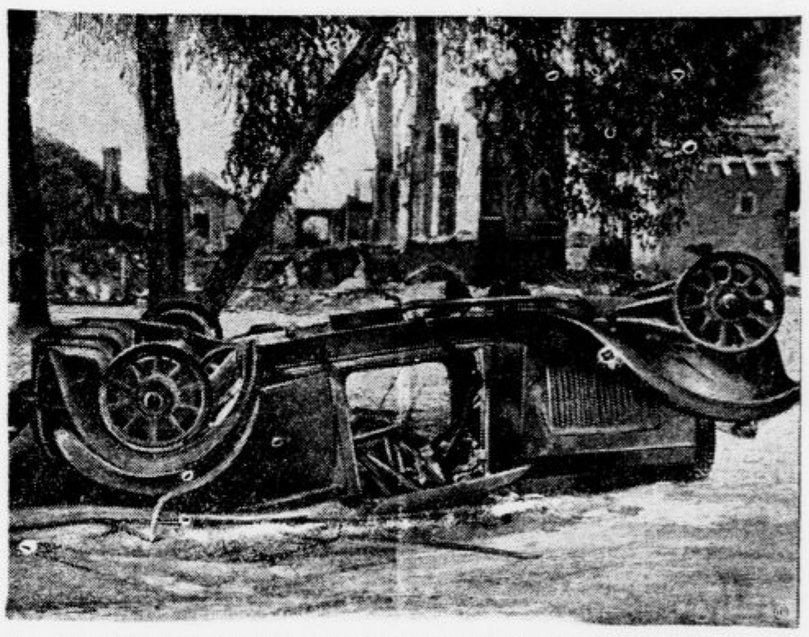

Ostanki palače angleškega guvernerja v Nikosiji, ki so jo zažgali uporniki (Glej članek s slikami v pravkar izišli številki tedenske revije »Življenje in svet«)

Einstein žvižga

Prof. Charles Shaw, ki uči že četrt stoletja na newyorškem vseučilišču, je v Ameriki precej popularna osebnost, a te dni bi si to popularnost kmalu zaigral. Sodelavcu nekega newyorškega lista je dal pred nedavnim izjavo, ki pomeni direkten napad na vse žvižgajoče človeštvo. Dejal je: »Noben veliki mož še ni našobil ustnice, da bi zažvižgal. Ali si morete misliti žvižgajočega Einsteina ali predsednika Hoovra, kako stopa žvižgajoč po Beli hiši? Ne, samo duševno manjvredni, neokusni in nedisciplinirani individij izraža svoje občutke po načinu ptičev.«

Od vseh strani je začel prejemati prof. Shaw proteste, ki so mu dokazovali, da je presneto slabo poučen. »United Press« se je začutila celo dolžno uvesti obsežno povpraševalno akcijo, ki je ugotovila, da je spadal pokojni državni predsednik Roosevelt med žvižgavce, med živečimi pa skušajo polkovnik Lindbergh, newyorški župan Walker, Henry Ford, senator Watson in Rockefeller ml. često zadostiti svoji muzikalni potrebi s »šobanjem ustnic«. Korespondenti »Associated Press« v Rimu in Chicagu so izpopolnili to listo z Mussolinijevim imenom in z imenom senatorja Boraha, ki spadata med žvižganja veseleče se ljudi. Prof. Einstein istotako. Samo o predsedniku Hoovru niso mogli ugotoviti nič določnega.

Neki sodelavec bostonskega »Transcripta« se ni zadovoljil s tem, da je čast žvižgavcev rešena, temveč je aferi v posebnem članku pristavil še to piko: »človeško žvižganje je treba vzeti kot spontan, neizumetničen in podzavesten izraz osebe, ki ji gre kakšna melodija skozi glavo. To je edina naravna muzika na svetu. In je podlaga vse druge muzike.«

Zaradi te izjave je omenjeni časnikar danes najpopularnejši človek v Ameriki.

Skrivnost starih barv

Že dolgo je skušala znanost odkriti skrivnost barv, ki so jih uporabljali stari slikarji in ki so stoletja ohranile svojo svežost in sijaj. Zdaj je sporočil tehnični svetovalec pariškega muzeja Louvre Maroger, da mu je po dolgem proučavanju in eksperimentiranju uspelo prodreti v to uganko.

Maroger bo v kratkem na javnem predavanju obrazložil potankosti svojega odkritja.

Jack Dempsey,

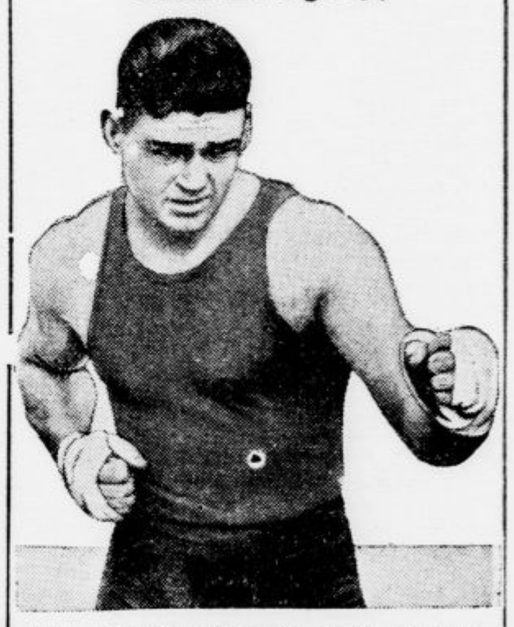

bivši svetovni boksarski prvak, je napovedal, da se bo prihodnje poletje boril s sedanjim svetovnim prvakom Schmelingom za naslov svetovnega prvaka in v to svrho že pridno trenira

Plinska eksplozija v Pragi

V Vršovicah (Praga) so se vršila instalacijska dela v petem nadstropju neke hiše. Pri tem je eksplodirala plinska cev; razbilo je peto in četrto nadstropje, kakor tudi eno nadstropje sosedne hiše, šipe v okolici so popokale. Na srečo je bilo ob času eksplozije le malo ljudi doma in so le tri osebe odnesle lažje poškodbe.

Smrtna obsodba železniškega atentatorja

Preki sod v Gyuli na Madžarskem je obsodil na smrt z obešenjem kmeta Štefana Lakija, ki je poskusil izvršiti atentat na lokalno železnico. Z njim je bil obtožen neki drugi kmet, ki so ga pa oprostili.

Čuden atentat

Glavni vodovod Los Angelesa so neki zlikovci te dni 40 km od mesta pognali v zrak, da je ostalo brez vode. Preden bodo mogli to škodo popraviti, bo trajalo več tednov. Za storilci ni nobenega sledu.

MILIJONI in milijoni ljudi uporabljajo

ŽE VEČ KOT 30 LET po spodaj navedenem navodilu za uporabo

LEVJE FRANCOSKO ŽGANJE

in blagoslavljajo njegov neprekosljiv čudovit učinek!

Pri revmi, protinu, ishiasu natrite boleče mesto. — Pri zobnih bolečinah vdrgnite dlesno, izperite ustno votlino in grgrajte! — Pri glavobolu, nervoznosti in nespanju vdrgnite čelo in vse telo in vzemite, predno ležete spat, mlačno kopelj z dodatkom levjega francoskega žganja. — Pri utrujenosti za masažo vsega telesa. Pri želodčnih bolečinah vzemite košček sladkorja z 10 kapljicami tega žganja. Pri izpadanju las in prhljaju za masažo kože na glavi. Kot ustna voda itd. — Pri potenju pod pazduho, potenju nog, rok ali telesa umijte znojene dele zjutraj in zvečer.

LEVJE FRANCOSKO ŽGANJE je pristno le v tu naslikani in plombirani ORIGINALNI STEKLENICI.

Zahtevajte izrecno LEVJE FRANCOSKO ŽGANJE in zavrnite odločno vsak nadomestek!

LEVJE FRANCOSKO ŽGANJE

dobite v vsaki drogeriji, lekarni in boljši trgovini po Din 10, 26, 52.

Varujte se pred potvorbami!

Centralni biro: LAVJA MENTOL - DROŽDJENKA, Zagreb, Marulićev trg 5. Telefon 73—52.

Roparska romantika na Korziki

Orožniki ubili zloglasnega korziškega bandita

Otok Korzika, ki slovi že od nekdaj po svoji roparski romantiki, si je dodal nov list v venec te slave.

Orožniško patruljo petih mož pod vodstvom nekega častnika je v bližini vasi Balogna napadla iz zasede roparska tolpa. To je bila tolpa bandita Caviglionija, ki je štela z njim vred šest mož. Med razbojniki in orožniki, je prišlo do divje bitke, v kateri sta bila dva orožnika ubita, po strelu v prsa pa je bil težko ranjen policijski poročnik, ki je orožnike vodil. Istočasno pa je bil ubit tudi Caviglioni. Njegovi pajdaši so nato pobegnili in odnesli s seboj hudo ranjenega tovariša.

Caviglioni je spadal med mlajši razbojniški rod. Šele pred letom dni je ušel v goščavo, a njegov kazenski register vsebuje že lepo število zelo predrznih zločinov, tako posebno dosti napadov na tovorne avtomobile. Njegovo najdrznejše dejanje pa je bil napad na kopališki kraj Guagno. Nekega dne zjutraj se je pojavil tu s svojo tolpo, zastražil ves kraj in začel pobirati kontribucijo po hotelih. Goste je temeljito oplenil. Eden izmed oplenjencev, neki Anglež, je pokazal usodno radovednost. Skozi svoje okno je pogledal za odhajajočimi roparji. V naslednjem trenutku ga je zadela v srce krogla iz roparjeve puške.

Panika v cerkvi

V baziliki sv. Dominika v Palermu je nastala zadnjo nedeljo med mašo iz nedognanih vzrokov med ljudmi hipoma strašna panika. Ljudje so jo vdrli z divjo naglico proti izhodom, mnoge osebe so bile pri tem pohojene. Stara ženica in en otrok sta bila ubita, preko sto oseb je bilo ranjenih.

Gdč. Peggy Salaman,

19letna angleška letalka, je pretekli petek startala za polet iz Londona v Kapsko mesto in ni za njo nobenega sledu več

S kimanjem se ne delajo oporoke

Dunajčanka ga. Karolina E. je ležala na smrtni postelji. Okoli nje cela truma sorodnikov; čakali so, da bi se napravila oporoka. Prizor za bogove, ki je mogoč samo med »civiliziranimi« ljudmi.

Toda ga. Karolina ni mogla več govoriti in pisati. Eden izmed navzočih mož je prevzel nalogo, da ugotovi z vprašanji njeno zadnjo voljo. »Ali hočeš svojemu bratu kaj zapustiti?« Umirajoča je odkimala. »Ali boš sestri kaj zapustila?« Umirajoča se ni zganila. Vpraševali so na ta način dalje in so ugotovili, da bi morala največji del imetja podedovati neka njena oddaljenejša sorodnica.

Toda sestra pokojnice ni bila zadovoljna z oporoko, ki se je sestavila na ta način in se je vložila tožbo, češ, da je ta oporoka neveljavna. Prva inštanca ji je dala prav in razsodila na kratko, da preprosto kimanje ne more pomeniti »da«. Druga inštanca je to razsodbo razveljavila, češ, da izraza »ustna naprava oporoke« ni vzeti dobesedno in da je razumeti pod njim vsako razločno izražanje volje. Najvišja inštanca pa je spet zavrnila stališče druge inštance in dala prvi prav, češ, da mora biti človek, ki hoče napraviti oporoko, ne samo duševno, temveč tudi fizično sposoben izraziti svojo voljo osebno. Samo pritrjevanje vprašanjem ne zadostuje.

Čitajte ilustrovano revijo »ŽIVLJENJE IN SVET«

Iz uredniškega koša

Črno mesto. V naši umetniški galeriji leži knjiga, v katero zapisujejo obiskovalci svoje ime in pa nagib za poset. Najčešče bereš opombo »zaradi študija« ali »iz zanimanja za umetnost« itd. Eden izmed zadnjih obiskovalcev pa je zapisal sledeče: »Rentir A. K. iz B. Zaradi pasjega vremena, ki vlada zunaj.«

Vsak dan ena

»Denar ali življenje!«
»Ali je samokres nabit?«

Cene malim oglasom:

Ženitve, dopisovanja, naznanila ter oglasi trgovskega, reklamnega ali posredovalnega značaja: vsaka beseda 1.— Din. Pristojbina za šifro 5.— Din. Najmanjši znesek 10.— Din. Ostali oglasi: vsaka beseda 50 para. Pristojbina za šifro 3.— Din. Če naj pove naslov Oglasni oddelek »Jutra«, je plačati še pristojbino 2.— Din. Pristojbine je vposlati obenem z naročilom. Čekovni račun pri Poštni hranilnici v Ljubljani 11.842 — Telefon številka 2492, 3492

Mali oglasi

Za odgovor 2 Din v znamkah

Naslove malih oglasov dobite takoj po izidu lista v podružnicah „Jutra" v Mariboru, v Celju, v Novem mestu, v Trbovljah in na Jesenicah, ki sprejemajo tudi naročila na male oglase in inserate.

Službo dobi

Učenca zdravega po možnosti z meščansko šolo za trgovino z mešanim blagom sprejmem. J. Laurič. — Vransko pri Celju. 47817-1

Kot varuhinjo k majhnemu otroku, s celodnevno hrano in 100 Din mesečne plače iščem za čez dan snažno in pošteno starejšo žensko. Naslov pove oglasni oddelek »Jutra«. 52161-1

Pletilje ripaserke in navijalke — sprejme tovarna pletenin Lana, Rimska cesta št. 2. 52108-1

Kuharico samostojno, iščem za gostilno. Naslov pove oglas. oddelek »Jutra«. 52079-1

Učenca za trgovino mešanega blaga, s predpisano šolsko izobrazbo sprejmem. Hrana in stanovanje v hiši. Pogoj: pridnost in poštenost. Ponudbe na ogl. oddelek »Jutra« pod šifro »Gorenjsko 16«. 52003-1

Mladega gospoda inteligentnega, za obiske zdravnikov in zobozdravnikov išče inozemska tvrdka Ponudbe na oglas. oddelek »Jutra« pod »Agilen«. 52191-1

Učenko stanujočo pri starših v Ljubljani, sprejmem takoj v modno in konfekcijsko trgovino v Ljubljani. Naslov pove oglasni oddelek »Jutra«. 52240-1

Trgovski potniki

Fiksum in provizijo nudimo potnikom za obisk privatnih strank za Ljubljano in okolico ter vso dravsko banovino za manufakturno blago. — Ponudbe na oglasni oddelek »Jutra« pod šifro »Fiksum in provizija«. 45053-5

Zaslužek

Šivanje pletenih jopic in puloverjev prevzamem. Ponudbe na oglasni oddelek »Jutra« pod »Pletivo«. 52250-3

Šivilja gre šivat na dom. Naslov v oglasnem oddelku Jutra. 52264-3

Pouk

ČAMERNIKOVA šoferska šola Ljubljana, Dunajska c. 36 (Jugo Auto) telefon 2236 Prva oblast. koncesijonirana Prospekt 15 zastonj — pišite ponj! 251

Radio

Radio-aparat tri- ali štiricevni, s priključkom na tok kupim. — Ponudbe na oglas. oddelek »Jutra« pod šifro »Dober«. 52124-9

Službe išče

Brivski pomočnik 27 let star, dober delavec v moški stroki in za žensko striženje, išče službo. Nastopi lahko 9. t. m. Naslov v ogl. odd. »Jutra«. 52027-21

Mesto hišnika išče državni uslužbenec, oženjen brez otrok. Naslov v ogl. odd. »Jutra«. 51997-2

Uspešna maserka za vse bolezni, želi stalne abonente. Masiram tudi gospode. Pismene ponudbe na oglas. oddelek »Jutra« pod šifro »Beč«. 52202-2

Prodajalka mešane stroke, vešča tudi pisarniških del, z večletno prakso, želi mesta kjerkoli Cenj. ponudbe na oglasni oddelek »Jutra« pod šifro »S prakso«. 52213-2

Reprezentativen vsestransko trg. naobražen trgovec, inteligenten in družabno uglajen, do sedaj samostojen tovarniški podjetnik in trgovec, vešč vseh pisarniških in denarnih poslov, prosi za primerno nameščenje, kjer bi se lahko udejstvoval na odgovornem mestu. — Ponudbe na oglasni oddelek »Jutra« pod »Udejstvovanje na odgovornem mestu« 52106-2

Iščem za svojega 17 let starega sina kakršnokoli zaposlitev — po možnosti v pisarni, trgovini, skladišču ali kje drugje, tudi na deželi — samo proti hrani in stanovanju, ali samo hrani. Naslov pove oglasni oddelek »Jutra«. 52230-2

Natakarica ki govori slov. in nemško ter razpolaga z jamčevino, išče mesto plačilne, ali pa prevzame tudi na račun. — Cenjene ponudbe na oglas. oddelek »Jutra« pod šifro »Dobro mesto«. 52233-2

Kuharica samostojna, zmožna vsega dela, želi službo pri orožnikih, financi ali pri samostojnem gospodu. Naslov: Marija Kovačevič, pri ge. Planinšek, Limbuš pri Mariboru. 52281-2

Prodam

Smučarji, pozor! Ce rabite dobre in trpežne smučke kakor tudi zanjke se oglasite pri meni. Velika zaloga prvovrstno blago in nizke cene. Petkovšek Frane — izdelovalec smuč' Drenov grič Vrhnika. 47070-6

Puhasto perje čisto, čohano, kg po 48. Din, druga vrsta kg po 38 Din, čisto belo gosje kg po 130 Din in čisti puh kg po 250 Din razpošilja po pošt. povzetju L. BROZOVIĆ, ZAGREB, Ilica 82. 22-6

Štedilnik (Tischherd) skoraj nov poceni prodam. Naslov v ogl. odd. »Jutra«. 51963-6

2 železni okni prodam. Naslov v oglas. oddelku »Jutra«. 52207-6

Razprodaja izdelkov kovinaste stroke, raznega inventarja in orodja, ki se je vršila prejo na Aškerčevi cesti štev. 3, se nadaljuje sedaj v skladišču Konzumnega društva v Šiški v Zibertovi ulici št. 27 na dvorišču. Nova Jugometalija dr. z o. z. v likvidaciji. 52189-6

Štepane odeje krasne, nove, prodam. Naslov pove oglasni oddelek »Jutra«. 52236-6

Kompletno jedilnico staronemško za 2000 Din in peresni žimnici prodam. Naslov v oglasnem oddelku »Jutra«. 52224-6

Pult proda Jouke, Bohoričeva ulica 18. 52255

3 plinske peči dobro ohranjene, primerne za poslovne lokale, po zelo ugodni ceni proda K. Soss, Mestni trg. 52276-6

Motorna vozila

Motorno kolo BSA model 929, z elektr. razsvetljavo, 2 cilindri, 7.70 cm³, z ali brez prikolice takoj prodam za 11.000 Din Naslov pri podruž. »Jutra« v Mariboru. 52068-10

Renault zastopstvo Vam nudi tovorne in osebne avtomobile vseh vrst, najceneje in najkulantneje. Ogled brezobvezen. Renault - Service, Cesta na Rožnik štev. 19. 46935-10

Avto za 5000 Din v voznem stanju, dvosedežen, lahkotovorni, takse prost, prodam, ker nujno rabim denar. Naslov pove oglasni oddelek »Jutra«. 52249-10

Motorno kolo malo voženo, v dobrem stanju proda Meri Pečnik, Sp. Kungota 12. 52282-10

Kupim

Vinske sode 80—200 l. rabljene, nepokvarjene kupim. Ponudbe na oglasni oddelek »Jutra« pod »Sodi«. 47170-7

Stare cevi premer 5—6 cm kupim. — Ponudbe na ogl. oddelek »Jutra« pod »Dobro ohranjene«. 51959-7

Za rezanje šunke kupim stroj znamke Berkel Ponudbe na oglas. oddelek »Jutra« pod »Stroj za šunko rabim takoj«. 52242-7

Kapital

RO-LEX
RO-LEX
RO-LEX
RO-LEX
RO-LEX
RO-LEX
RO-LEX
RO-LEX
KNJIGOVODSTVO »Kartoteka« Ljubljana Šelenburgova ul. 6.

Posest

Lepe stavb. parcele pod Rožnikom ugodno naprodaj. Naslov v oglasnem oddelku »Jutra«. 47656-20

Gozdne parcele na Rožniku, z lepim razgledom ugodno naprodaj. Naslov v oglasnem oddelku »Jutra«. 47654-20

Hiša s 3 stanovanji in mizarsko delavnico naprodaj. Naslov v oglasnem oddelku Jutra 52179-20

Parcelo v Koleziji prodam. Poizve se v Trnovem, Cerkvena ulica št. 19 52199-20

Enonadstropno hišo 3 minute od postaje cestne železnice prodam. Le resne ponudbe na oglas. oddelek »Jutra« pod značko »Resen kupec«. 52182-20

Gostilna zelo prometna, vrt, stavbišče, za hotel pripravna točka. Plačilo v gotovini ali hranilni vlogi. Ponudbe pod »Gostilna-stavbišče« na oglasni oddelek »Jutra«. 47755-20

Vrednote

Ratno šteto kupuje Zadružna hranilnica r. z. z o. z. Ljubljana, Sv. Petra cesta 19. Plača po ugodni ceni. 51960-35

Pohištvo

Pohištvo dobro ohranjeno naprodaj v Ilirski ulici štev. 20 — podpritličje. 52212-12

Spalnico dobro ohranjeno poceni prodam v Gorupovi ul. 20, visokopritličje. 52194-12

Pohištvo dobro ohranjeno prodam. Naslov v oglasnem oddelku »Jutra«. 52265-12

Oblačila

Zimske suknje (plašči). Celi ostanki od metrov 2.60 do 2.85 fino češko blago, prejšnja cena Din 560.—, sedaj celi ostanek za Din 265.—, se dobi pri Commerce d. d. Ljubljana, Tavčarjeva ul. 2. prvo nadstropje. 47787-13

Moško obleko dobro ohranjeno poceni prodam. Naslov v oglas. oddelku »Jutra«. 52200-13

Damski plašč prodam za 120 Din. Naslov v oglasnem oddelku Jutra. 52267-13

Lokali

Trgov. pomočnici oddam lokal za jestvine, sadje, galanterijo, bencin in avto-olje, samostojni voditeljici proti mali kavciji. Ponudbe na oglasni odd. »Jutra« pod značko »Trgovska pomočnica«. 47887-19

Gostilna z vsem gostilniškim, kuhinjskim inventarjem in sodi z zalogo vina naprodaj radi preselitve v lastno hišo. Gostilna je na zelo prometnem kraju Zagreba. Sigurna eksistenca. — Ponudbe na naslov: Neža Burjak, Zagreb, Petrinjska ulica 26a. 52074-19

Trgoviro z mešanim blagom in s trafiko, v bližini Maribora takoj oddam z lepim stanovanjem. Potreben kapital 20.000 Din. Event. se sprejme tudi gospodična s kavcijo, ki bi isto vodila. Interesenti, ki bi se radi ustmeno dogovorili, se lahko zglase v nedeljo, 8. t. m. pri g. Ferdu Pfeiferju v Celju, Glavni trg štev. 8 52275-19

Gostilno ali vinotoč vzame v najem ali na račun kavcije zmožna in z osebno pravico. Ponudbe na oglasni oddelek »Jutra« pod šifro »Dobra kuhinja«. 52205-19

Lokal oddam. Naslov v oglas. oddelku »Jutra«. 52208-19

Lokal v centru mesta na prometni točki iščem. — Ponudbe na oglasni oddelek »Jutra« pod šifro »Modes«. 47861-19

Novo pekarijo na prometnem kraju, za daljšo dobo po nizki ceni takoj odda Alojzij Javornik, Škofljica štev. 30. 52271-19

V najem

Hišo v Poljčanah 20 minut od kolodvora, z gospodar. poslopjem, vrtom, njivo in sadnim drevjem oddam v najem proti mesečni najemnini 450 Din V hiši sta 2 stanovanji, ki obstojate iz 2 lepih sob, predsobe in kuhinje in eno stanovanje s sobo in kuhinjo ter ena soba v mansardi z balkonom. — Ponudbe na naslov: Ertl, Maribor, Meljski hrib št. 71. 52067-17

Gostilno po možnosti s posestvom, v trgu ali blizu trga vzamem v najem. Naslov pove oglasni oddelek »Jutra«. 52075-17

Enodružinsko vilo z vsem komfortom in obsežnim vrtom zelo poceni oddam s 1. decembrom v najem. Naslov v oglasnem oddelku »Jutra« 52239-17

Sadje

Namizno sadje od 25 kg naprej, v garaži na dvorišču Grafične palače na Miklošičevi cesti, med 2. in 5. uro popoldne oddaja Karlovšek 25168-34

Dijaška stanovanja

Dijaka srednješolca iz dobre hiše vzamem s 1. decembrom na hrano in stanovanje. Hrana prvovrstna. — Nadzorstvo strogo! Naslov se izve v oglasnem oddelku »Jutra«. 46687-22

Stanovanja

oddajo

Dve stanovanji obstoječi: eno iz 2 sob in kuhinje in drugo iz 2 sob in kabineta in pritiklinami oddam takoj. Poizve se na Dunajski cesti št. 31, pritličje, od 2—3 ure popoldne. 51957-21

Trisob. stanovanje takoj ali z decembrom poceni oddam. Naslov pove oglasni oddelek »Jutra«. 52166-21

Stanovanje 3 parketiranih sob, kuhinje in pritiklin oddam v Koleziji, Zelena pot štev. 6. 52089-21

Stanovanje tri ali štirisobno, komfortno in solnčno takoj oddam v Sp. Šiški, Beljaška ulica, nova vila. 51992-21

Stanovanje visokopritlično za 750 Din oddam z decembrom — Kodeljevo, Ob Ljubljanici št. 33. 52210-21

Solnčno stanovanje 2 sob in kabineta, s pritiklinami, v II. nadstropju oddam za februar 1932. — Poizve se na Rimski cesti št. 18/I. 52201-21

Stanovanje obstoječe iz 3 sob, kopalnice, kuhinje, predsobe, sobe za služkinjo in ostalih pritiklin, se takoj odda v palači Vzajemne posojilnice na Miklošičevi cesti. — Istotam bosta na razpolago z mesecem februarjem 1932

dve stanovanji v II. nadstropju. Več se poizve pri ravnateljstvu posojilnice med uradnimi urami od 8. do 13. 51970-21

Stanovanje 2 parketiranih sob, kuhinje in shrambe, z elektriko, pralnico in drvarnico oddam s 1. decembrom v Levčevi ulici 14 — pred Rožno dolino. 52187-21

Solnčno stanovanje sobe, kuhinje in shrambe, v novi hiši na Viču takoj oddam. Naslov v oglasnem oddelku »Jutra«. 52218-21

Trisob. stanovanje solnčno — ter dvosobno s kabinetom oddam na Rimski cesti 28/I. — Ogledati od 9. ure dalje. 52217-21

Stanovanje prizemno takoj ali pozneje oddam v Mariborski ulici št. 17 (Stadion). 52258-21

Stanovanje dvosobno, parketirano, s kabinetom in shrambo oddam s 1. decembrom blizu Stadiona. Naslov v oglas. oddelku »Jutra«. 52262-21

Stanovanje 3 parketiranih sob, kuhinje in vseh pritiklin oddam s 1. decembrom v Mostah — Koroščeva ul. 2. 52268-21

Enosob. stanovanje s pritiklinami oddam s 1. decembrom na Glincah — cesta I/6. 52261-21

Stanovanje 5 sob, celotna površina 185 m. solnčno, z vsem komfortom, ob Kongresnem trgu oddam z marcem. Naslov pove oglasni oddelek »Jutra«. 52284-21

Stanovanja

iščejo

Stanovanje 2 sob, kuhinje in kopalnice, v centru mesta iščem s 1. decembrom 1931. — Cenjene ponudbe na oglas. oddelek »Jutra« pod šifro »Solnčno in čisto št. 43294« 52158-21/a

Stanovanje 2 sob in kabineta, čisto, solnčno, ne predaleč od centra išče mirna stranka 4 odraslih oseb. Ponudbe na oglasni oddelek »Jutra« pod šifro »Reden plačnik«. 52059-21/a

Stanovanje sobe in kuhinje, v centru ali blizu Ljubljane išče s 15. novembrom stranka brez otrok. Naslov v ogl. oddelku »Jutra«. 52185-21a

Stanovanje 3 sob in pritiklin, v bližnji okolici Tivolija išče s 1. decembrom majhna obitelj. Ponudbe na oglas. oddelek »Jutra« pod značko »Višji činovnik«. 52254-21/a

Sobe

oddajo

Lepo sobo veliko, z uporabo kopalnice poceni oddam. Naslov v ogl. odd. »Jutra«. 51953-23

4 pritlične sobe za pisarno ali stanovanje, za 800 Din mesečno takoj na razpolago ob Dunajski cesti. Pojasnila daje Društvo hišnih posestnikov v Salendrovi ulici 6. 52153-23

Lepo sobo oddam na Mirju št. 25/II. 52005-23

Podstrešno sobo prazno, solnčno, s posebnim vhodom oddam solidni uradnici. Ponudbe na ogl. odd. »Jutra« pod šifro »Napoleonov trg«. 51981-23

Sobo opremljeno ali prazno oddam. Naslov v ogl. oddel. »Jutra«. 51962-23

Opremljeno sobico čisto, v sredini mesta oddam solidnemu gospodu. — Naslov v oglasnem oddelku »Jutra«. 52211-23

Opremljeno sobo s posebnim vhodom oddam v Sp. Šiški, Cernetova ul. št. 31. 52196-23

Opremljeno sobo oddam stalnemu in solidnemu gospodu. Naslov v oglasnem oddelku »Jutra«. 51980-23

Sobo lepo opremljeno, s centralno kurjavo, električno razsvetljavo in strogo separiranim vhodom, na Aleksandrovi cesti oddam solidnemu gospodu za 750 Din mesečno. Naslov pove oglasni oddelek »Jutra«. 52120-23

Opremljeno sobo z zajtrkom, v bližini gorenjskega kolodvora (4 minute od tramvajske postaje) oddam mirni gospodični za 300 Din. Naslov pove oglasni oddelek »Jutra«. 52193-23

Prazno sobo s štedilnikom takoj oddam eni osebi v Riharjevi ulici štev. 2 — Kolezija, Mirje. 52203-23

Veliko prazno sobo (6 × 5) takoj oddam eni ali dvema osebama v Riharjevi ulici 2 — Kolezija, Mirje. 52204-23

Opremljeno sobo s posebnim vhodom oddam Naslov v oglasnem oddelku »Jutra«. 52221-23

Sostanovalca sprejmem. Naslov v oglas. oddelku »Jutra«. 52231-23

Opremljeno sobo oddam. Naslov v oglasnem oddelku »Jutra«. 52277-23

Pisarno 1 sobo s posebnim vhodom in uporabo telefona, na Miklošičevi cesti v pritličju po nizki ceni oddam. Naslov pove oglasni oddelek »Jutra«. 52223-23

Prazno sobo snažno, zračno, s parketom in elektriko oddam takoj po zmerni ceni v novi vili za Bežigradom. — Naslov: Vila Zvonka, Podmilščakova št. 7/I. 52237-23

Lepo sobo opremljeno — s posebnim vhodom oddam na Napoleonovem trgu štev. 6/II. 52243-23

Prazno sobo lepo in solnčno, s posebnim vhodom, central. kurjavo in kopalnico takoj oddam za 500 Din blizu banske uprave. Naslov v oglasnem oddelku »Jutra«. 52256-23

Kabinet s poseb. vhodom in elektriko takoj oddam Cesta v Rožno dolino štev. 5, pritličje. 52266-23

Opremljeno sobo s posebnim vhodom, v centru mesta takoj oddam. Naslov v oglasnem oddelku »Jutra«. 52270-23

Opremljeno sobo zračno in svetlo oddam s 15. novembrom mirnemu gospodu. Naslov v oglas. oddelku »Jutra«. 52259-23

Deklico na hrano in stanovanje, z vso oskrbo za 650 Din mesečno sprejmem blizu liceja Naslov v oglasnem oddelku »Jutra«. 52257-23

Solnčno sobo z uporabo kopalnice oddam gospodu na Borštnikovem trgu 1/I. 52260-23

Sobe

iščejo

Sobo s separiranim vhodom, v okolici Mirja išče gospod s 15. novembrom. — Ponudbe na oglasni oddelek »Jutra« pod »Snažna«. 52119-23/a

Opremljeno sobo in kuhinjo, ali samo s souporabo štedilnika iščem. Ponudbe na oglas. oddelek »Jutra« pod značko »1 december«. 52252-21/a

Dopisi

Ženitve in poroke posreduje najbolj vestno in diskretno koncesijonirani Zavod za sklepanje zakonov »Rezor« Zagreb, pošta 3. — Informacije in prospekte pošilja proti vposlani poštni znamki za 10 Din. 213-24

Grafolog in hirosof N. Sadlucki v Celju — hotel »Evropa« soba št. 17 sprejema vsak dan med 9. in 12. ter 2. in 7. uro. 52048-24

Trgovec srednjih let, naobražen in dobrosrčen, želi znanja z gospodično ali vdovo, staro 28—35 let, ki ima nekaj premoženja ali posestvo. Le resne ponudbe, ev. s sliko pod »Karakter« na oglasni oddelek »Jutra«. 52195-24

»Djar« Usoda je hotela, da sem tako dolgo molčala. Dvignite pismo pod Vašo šifro v oglasnem oddelku Jutra. Mira. 52186-24

Blondinka 27 Dvignite pismo v oglasnem oddelku »Jutra«. 52214-24

Judita 11 Ker pisma pod šifro Judita nisem prejel, velja moje pismo za soboto 7. nov. — isti čas. 52238-24

C. T. E. Prosim za tisoč vzorcev. Do sobote oddajte v kuverti z mojim naslovom v kavarni. 52279-24

»Simpatična 32« Dvignite takoj pismo. 52283-24

Gospa srednjih let, želi dobrosrčnega gospoda v stanovanje z vso oskrbo. — Ponudbe na oglasni oddelek »Jutra« pod »Nesrečna«. 52251-24

V oglasnem oddelku »Jutra« je dvigniti sledeča pisma: Autopredelava, Akademik, A. J., Anglo, A. B. 13, Akademičarka, Absolvent, Auktion, Božično drevo, Blagajna, Citre, Centrum, Čisto, Čisto 13 % obrestovanje, Dom, Dobro ohranjeno, Djour, Dolgi zimski večeri, Denar, Dobra plača Dynamo, Ellenberger Laura, Elegantna, Ekspozitura Fiksum, G. L. 46, Gostilna Gospodinja, Gentleman, Gostilna 440, Grem tudi za hišnico, Hvaležna moč, Hrvati, Horvatič, Hišnica, Hitro, J. P., J. S., Izurjen krojač, Izurjen, Izurjena, Inozemec 40, Korespondentka, Komfort, Krošerija, Knjigovodstvo, Kaučič Ivan, Kavcija petsto, Ključavničar, Lepi večeri, Ljubljana, Lepa jesen, Lepo in dobičkanosno 28, Marljivost, Marija 2960, Mirna in stalna, Marljiva moč, Mlin, Mladenič, Mladi zakonci, Mizar z orodjem, Miroljubna, Maruša, Marinka I, Miren par, Meteor, Močno, Mirno življenje, Mirna stranka, More more, Mlad uradnik, Miren Njeno Veličanstvo Ideja, November, Nekaj gotovine Neprometna, Nagrada, Nemudoma, November-oktober Neutrudljiva, Na lepem prostoru, Osamljena, Oskrba, Oktober 2247, Obročno plačilo, Obvezno, Osamljena gospa, Potrebnih 20.000 Pedro, Prijateljica otrok 32 Postrežnica, Pensioner z ženo, Podjetna, Pesa, Pek 35, Primerna cena, Pridna 258, Primorka, Poštenost, Poštena in skromna, Posestvo izven Ljubljane, Polianska dolina 365, Pridno dekle, Promet, Prijazna sobica, Perfekten, Povsod zanesljiv, Pridna, Potnik 40, Plesalec, Potnik 14, Poslovodja, Roža 100, Rožmarin, Razposajen fant, Refiektant I. Radio, Recept Resnost 420, Starejši premožen, Samski, Slaščičarski, Snažna stranka, Spremljevalec, Služba takoj, Strogo separirano, Stalen zaslužek, Sijajno, Sopotnik, Stalen 34, Samski, Spamers, Sreča v zakonu, September, Srečen zakon, Stalno dobra plača, Svoj srečni mirni dom, Samostojna kuharica, Sigurna eksistenca 12, Šofer-mehanik, Trgovina 200, Takoj soba, Točno plačilo, Trgovska pomočnica, Ugodna prilika, Ugodno, Učiteljiščnik, Uradnica, V bližini tramvaja, Ves komfort, V slogi je moč, Velik promet, Wach Amalija, Zelo vestna, Zmožen 312, Zakonski, Z dveletno gospodinjsko šolo, Zmožen, Zamenjam, Zračna soba, Za december, Zmožna, Zabava Zakonski, 5-procentna, 12, 7077-9, 686, 45.000, 475, 10, 200.000, 60.000, 99, 2 uri na dan, 1718.

Glasbila

Gramofon ugodno prodam. Naslov v oglasnem oddelku »Jutra«. 52206-26

Citre koncertne in klavirske naprodaj na Poljanski cesti št. 21/II levo. 52190-26

Violino dobro ohranjeno ugodno prodam. Naslov pove ogl. oddelek »Jutra«. 52247-26

Živali

Kunce chinchilla ter bele, črne in chinchilla reks (kratkodlake) pasmo, v različni starosti ugodno prodam. — J. Laurič, Vransko pri Celju. 47818-27

Obrt

Šivalne in pletilne stroje popravlja in renovira Emil Klobčaver, specijalni mehanik, Ljubljana, Sv. Petra cesta 47. 302-30

Slike za legitimacije dobiš v 10 minutah pri foto Joško Šmuc, Marijin trg 8 — vogal Wolfove 1. 304-30

Kurivo premog in drva po konkurenčnih cenah nudi Rudolf Velepič, trgovina s kurivom, Ljubljana VII, Sv. Jerneja cesta 25. 318

Stroji

Pisalni stroj dobro ohranjen prodam. — Naslov v oglasnem oddelku »Jutra«. 52269-29

Stroji! Radi preureditve obrata prodam stroje, popolnoma uporabne, brezhibne, po najnižji ceni, in sicer: 8-40 po Din 650.—, 8-50 po Din 1300.—, 8-60 po Din 1500.—. Izvolite si osebno ogledati, gotovo boste našli stroj, ki bo za vašo porabo tako za izdelovanje nogavic, kakor vseh drugih pletenih predmetov. Pišite na naslov: Kati Vajt, Celje. 305-29

Šivalni stroj malo rabljen, po nizki ceni prodam. Naslov v oglas. oddelku »Jutra«. 52215-29

Razno

Telefon 2059
Premog
suha drva
Pogačnik, Bohoričeva št. 5

Najnovejša služinska patentna železna zelo praktična složljiva postelja s tapeciranim madracom — praktična za vsaku hižu, hotele, za putujuće osobe in nočne službe. Stane Din 390.—. Razpošiljam poštom in železnicom po povzetju.

Lesena služinska patentna zelo praktična složljiva postela s tapeciranim madracom. — Stane Din 280.—.

spaljni, patent fotelj stane Din 1300

Liegestuhl praktičan za ležanje in sedenje. Stane Din 150.—.

Po tem imam čisto čohano perje kg po Din 48.— čisto belo gosje kg po Din 130.— in čisti puh kg po Din 250.—

L. BROZOVIĆ, ZAGREB Ilica 82. III.

Mošančki
znana izborna in trajna
JABOLKA
v zalogi pri
Gospodarski zvezi
v Ljubljani
13813

Snežne čevlje in galoše sprejema v popravilo M. Trebar, Ljubljana, Sv. Petra cesta 6. 12992

Harmonike izdeluje nove in sprejema vse glasbene instrumente v popravilo Jane, Ljubljana, Bohoričeva 9. 185-26

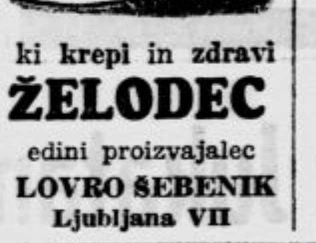

ki krepi in zdravi
ŽELODEC
edini proizvajalec
LOVRO ŠEBENIK
Ljubljana VII

Izgubljeno

Moška rokavica leva, usnjena, je bila včeraj izgubljena na poti od Zadružne zveze do parka pri sodniji. — Ker je last revnega študenta, se prosi, da se isto odda v Akademskem kolegiju na Miklošičevi cesti. 52222-28

Akumulator od motorja sem izgubil 3. novembra od Žalca do Celja. Najditelj naj ga proti nagradi odda na naslov: Ivo Tausel, Trbovlje. 52245-28

Robec je bil izgubljen od frančiškanskega mostu do pošte, z ročno vezenim »petit-point« vzorcem, obrobljen s čipko, kupljen pri tvrdki M. Leitgeb na Jurčičevem trgu. Ker je drag spomin prosim najditelja, da ga proti nagradi odda v ogl. oddelku »Jutra«. 52228-28

L. MIKUŠ
Mestni trg 15
Tvornica dežnikov, zaloga sprehajalnih palic

LJUBLJANA
Mestni trg 9.

Iz obilne zaloge nudim v ugoden nakup moderne krznene plašče, ovratnike, boe itd.

Glasoviti grafolog in astrolog v Celju KARMAH sprejema obiske vsak dan od 8. do 12. in od 14. do 19. v hotelu »Zvezda« (Šumer), soba št. 3/I. Ostane samo par dni. 12865-24

Oglas.

Sud Opštine Grada Beograda održaće na dan 21. novembra 1931. god. u 11 časova pre podne, u kancelariji ekonomata, Uzun Mirkova ulica br. 1, prvu ofertalnu licitaciju za nabavku i to:

150.000 kilograma aluminijum sulfata,

90.000 kilograma natrijum karbonata (amonijačne sode),

3.000 kilograma tečnog hlora, za potrebe Uprave vodovoda za prečišćanje vode.

Uslovi su propisani i mogu se videti svakoga dana za vreme kancelarijskog rada u ekonomatu.

Kaucija se polaže na kasi depozitne blagajne Opštine Beogradske. — 5 % Državljani Kraljevine Jugoslavije, 10 % strani podanici, i to: u gotovom novcu, državnim i državom garantovanim hartijama od vrednosti po berzanskom kursu ili garantnom pismu, koje mora biti registrovano u Ministarstvu Finansija.

IZ KANCELARIJE EKONOMATA BEOGRADSKE OPŠTINE
O. F. Br. 49030. od 21. oktobra 1931 god.
12919

PUH - PERJE
R. MIKLAUC LJUBLJANA

Edgar Rice Burroughs:

Tarzan, kralj džungle

16

Drugo jutro so že zgodaj spravili njune zaboje in kovčege na palubo in jih naložili v čolne, da bi jih prepeljali na suho. Lord in lady Greystoke sta bila vzela na pot veliko vsakovrstnih zalog, orožja in streliva, ker sta že pri odhodu računala, da utegneta ostati v Zahodni Afriki nekaj let.

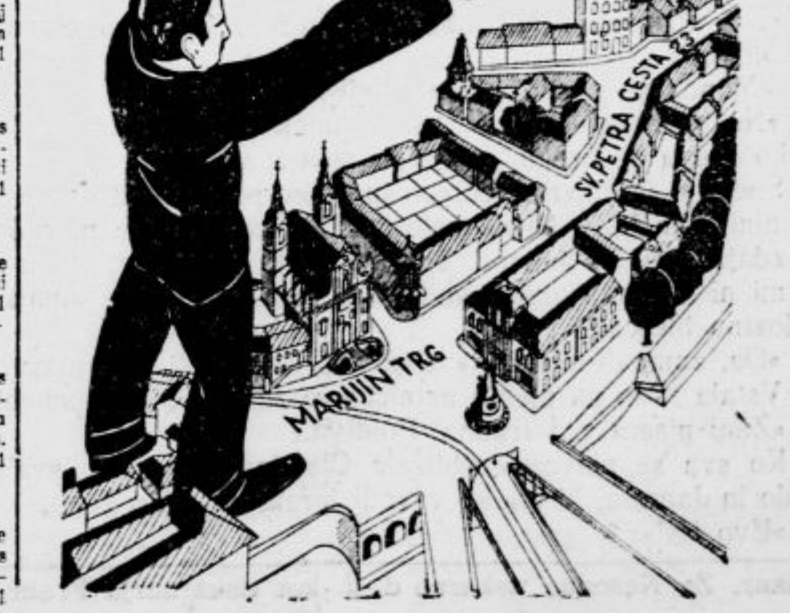

Tovarniška prodaja narejenih oblek znamke „TIVAR" po originalnih tovarniških cenah in sicer:

Obleke za otroke	Din 110, 120, 130, 140, 150, 170, 180, 200, 270.—
Za dečke	Din 200, 240, 260, 290, 300, 330.—
Zimski plašči za otroke	Din 250, 350, 380.—
Moške obleke	Din 240, 290, 340, 390, 480, 580, 660, 750.—
Moški zimski plašči	Din 270, 370, 440, 470, 540, 570, 640, 750.—
Moški Hubertus plašči proti dežju	Din 320, 340.—
Otroški Hubertus plašči proti dežju	Din 200, 260, 290.—
Lovski	Din 270.—
Hlače	Din 90, 140, 150, 170.—

IVAN KOS, družba z o. z., Ljubljana
Izvrstna izdelava. — Cene brez konkurence. — Blago dobro. — Solidna postrežba.
Samoprodaja „TIVAR" oblek
Sv. Petra cesta 23 in Celovška cesta 63.
KRANJ, GLAVNI TRG 101.

Zahvala

Za premnoge dokaze iskrenega sočutja, ki smo jih prejeli povodom prerane smrti našega nad vse ljubljenega soproga, očeta, sina in brata, gospoda

Miroslava Kvasa

advokata v Višnji gori, rez. poručnika in imejitelja reda jugosl. krone V. kl.

se tem potom vsem najtopleje zahvaljujemo.

Posebno zahvalo smo dolžni gg. zdravnikoma dr. Kramariču in dr. P. Krajcu za požrtvovalno skrb in nego, Vojaški komandi za izkazano zadnjo čast, čč. duhovščini, darovalcem cvetja in vencev ter vsem prijateljem in znancem, ki so dragega pokojnika v tako častnem številu spremili na njegovi zadnji poti.

V Ljubljani, dne 5. novembra 1931.

13799

Žalujoči ostali.

Mestni pogrebni zavod

Brez posebnega obvestila

V globoki žalosti naznanjamo, da je naša srčno ljubljena soproga oziroma mati, hči, sestra, teta in svakinja, gospa

MARIJA ŽABJEK

roj. Šušteršič

posestnica v Žapužah štev. 9

v četrtek, dne 5. t. m. po mučni bolezni, previdena s tolažili sv. vere, mirno v Gospodu zaspala.

Pogreb predrage nepozabne pokojnice bo v soboto, dne 7. t. m. ob 10. uri dopoldne iz hiše žalosti, Žapuže št. 9, na pokopališče k Sv. Roku v Dravljah.

Žapuže pri Ljubljani, dne 5. novembra 1931.

IVAN ŽABJEK, soprog — ANICA, hči — MARIJA ŠUŠTERŠIČ, mati — LEOPOLD, LUDVIK, brata — LENCA, sestra, in ostalo sorodstvo.

13801

Oglasi v „JUTRU“ imajo siguren uspeh!

PRODAM

skupno ali posamezno:

2 stanovanjski hiši, 1 gospodarsko poslopje s skladišči, delavnicami in stanovanji. 1 velik industrijski objekt, žaga (z ali brez strojev), zemljišče, ležarišča in stavbne parcele. — Objekti so pripravni tudi za vsako drugo industrijo. — Cena nizka, plačilni pogoji zelo ugodni.

J. POGAČNIK, Škofja Loka — ob kolodvoru. 13762

R M L

Sukneni ostanki

za površne suknje in obleke

pod ceno

R. Miklauc,

„Pri Škofu“, Ljubljana

R M L

C. Schmidl:

Mesto mrtvih v Jukatanu

Roman.

4

Velikokrat sem si pozneje belil glavo, zakaj me je usoda tisti dan postavila med Irido in Violo.. Če je bila Viola toplo sijoča krasota tropske noči, je bila Iris solnce, žarko plameneče in paleče solnce. Imela je plave lase in temnovišnjeve oči in njena nrav je bila tako polna udržane moči, da se ni mogla nikoli umiriti. Ob mirni, sanjavi Violi je vzbujalo to tem večjo pozornost.

»Gospod Stornish, ali radi plavate?«

»Da, gospodična.«

»Lepo, plavala bova. Takoj. Ta pusta družba sedi in čenča na vročem solncu, ko je zunaj toliko hladne vode«.

Viola se je nasmehnila in me s strani pogledala.

»Prav. plavali bomo,« je rekla nato. »Saj vem, da pojde za stavo.«

Iris je stekla v hišo. Midva za njo.

Ko sem prišel čez pičle četrt ure v plavalni obleki na breg, je sedela Viola v pesku in gledala na morje, kjer se je gotovo sto metrov od nje, Iris že premetavala kakor živo srebro.

Zadnji je prišel James. Sedel je k Violi in rekel, gledaje za Irido:

»Plava, kakor riba.«

Ne vem, kaj me je mahoma obšlo. Zaklical sem jima:

»Dohitel jo bom!«

In sem se vrgel v vodo. Violin poglasni smeh me je še došel in Jamesov klic:

»Pozor, Iris! Stornish ti dá sto metrov naprej!«

Z velikimi razmahi sem se poganjal naprej in gledal na Irido, ki je ob bregu plavala proti zapadu. Očividno je razumela, za kaj gre.

»Za njo! Dohiteti jo moram — za vsako ceno!«

Ta misel me je bila obsedla. Viola se je smejala, ko sem skočil v vodo. Ta smeh mi je zvenel v spominu in zbujal v meni neprijetno čuvstvo, skoraj da jezo. Iris je res izvrstno plavala, za vsak meter sem se moral trdo boriti z njo. Nazadnje sem se ji vendar približal na kakih deset metrov. Videl sem, da plava s poslednjimi močmi.

V skrbeh, da se ne bi prenapela, sem ji zaklical: »Vdajte se, miss Iris!«

»No!« je bil kratki odklik.

Z nekaj močnimi sunki sem bil pri njej. Smejala se je. »Zmagali ste. — A Clauderiški rt je daleč za nama. Plavajva na breg.«

Ko sva zlezla iz vode, se ji je utrujenost vendarle preveč poznala, da bi jo bila mogla tajiti.

»Da, utrujena sem. Tako daleč nisem še nikoli plavala. Sediva nekoliko.«

»Menda ne mislite plavati tudi nazaj?«

»Ne, vse poti gotovo ne,« je smeje se odgovorila. »Nekaj časa lahko greva ob bregu, potem pa spet v vodo.«

Snela si je kopalno čepico in obilje plavih kodrov se ji je usulo po tilniku in licih. Njene bele lakti so se bleščale na solncu. — — In zdajci sem jo poljubil, enkrat, dvakrat, trikrat, še in še, dokler se mi ni z rahlim naporom izvila. Njene oči so se zmagoslavno in radostno bleščale.

»Da, zmagali ste, Iris,« sem tiho dejal. »Vi ste zmagali!«

Vstala je in na njenih ustnicah je zaigral blažen smehljaj.

»Zdaj nisem več trudna. Pojdiva.«

Ko sva se plavaje približala Clauderiškemu rtu, sva zagledala Violo in Jamesa, ki sta se v vodi igrala z veliko žogo.

»Evo jih!«

Viola naju je bila prva zagledala. Oba sta splavala na breg, kjer sta naju počakala.

»Gospod Stornish je zmagal,« jima je Iris zaklicala naproti. Pogledal sem Violo. Smehljala se je mirno, skoraj porogljivo — vedela je vse.

Ko sem se preoblekel in vrnil na teraso, so bili že vsi zbrani. Jamesov obraz je bil nekam neumno-navihan videti. Vzrok tega izraza sem šele opazil, ko sem odvrnil pogled od Viole in Iride in hotel sesti. Na mojem prostoru je stala steklenica pravega »Monte Cavallo«. Mladi človek se je zdaj glasno zasmejal mojemu presenečenju, vzel izpod mize drugo steklenico in jo postavil predse.

»Jaz pijem najrajši rensko vino,« je dejal, kakor da bi se hotel opravičiti.

Očividno je bil dobro založen s plemenitim Bakhovim darom. A saj nisem imel povoda, da bi ga bil izpraševal.

»Ali je bilo težko?« je vprašala Viola z udržanim smehom, ki jo je delal za čudo lepo in mi je skoraj že udarjal na živce.

»Viola misli, ali me je bilo težko premagati,« je pojasnila Iris.

»Težko in lahko,« sem raztreseno odvrnil.

Tedaj se je Viola srebrno zasmejala.

»Več sreče ste imeli, Štefan, kakor Joe in Jim.«

»Kako to?« je vprašal James. A zdajci se je na ves glas zasmejal. »A, to meri na tisto znamenito stavo!« je sunkoma prhnilo iz njega.

Bogme da sem postajal nejevoljen. Vrag si ga vedi, kaj se je bilo treba temu Wellesleyu toliko smejati. Zdelo se mi je skoraj, da igram malo častno vlogo v domenjeni burki.

Viola je morala čutiti, da mi nekaj ne ugaja; jela je siliti v Jamesa, naj pove, kako je bilo s stavo. Njega je stvar očividno zabavala.

Urejuje Davorin Ravljen. Izdaja za konzorcij »Jutra« Adolf Ribnikar. Za Narodno tiskarno d. d. kot tiskarnarja Franc Jezeršek. Za inseratni del je odgovoren Alojz Novak. Vsi v Ljubljani.