ISSN 0040-1978

MCK
Borovci 64
tel.: 795-450
• trgovina
• vodovod
• centralna kurjava
• montaža
• keramične ploščice

Stil SALON POHIŠTVA
DAMIS d.o.o. Potrčeva 2, tel. 773-375

ZOO PRODAJALNA Zlata ribica
AŠKERČEVA 9, PTUJ
odprto: 9.-12. in 14.30-19. ure
PTICE, AKVARIJSKE RIBE, MALI GLODALCI • HRANA IN OPREMA ZA ŽIVALI

METALKA TRGOVINA
Trgovina za ljudi s posebnimi merili
Prodajni center METALKA Ptuj odprto od 7. do 16. ure
telefon 062/772-911

TAMES
TRGOVINA-INŽENIRING-STORITVE d.o.o.
ORMOŠKA 14, PTUJ
TEL. 778-101
TELEFAX: 775-286
LENART, POT NA KAMENŠAK,
TEL. 723-049, 723-024
SVETUJEMO - PRODAJAMO
MONTIRAMO - GARANTIRAMO

RENT A CAR "KODRAN"
PTUJ, Podvinci 121 b,
tel. 773-939 (non stop)

TEDNIK

TEDNIK

LETO XLVIII. ŠT. 21 PTUJ, 1. JUNIJ 1995 CENA 80 TOLARJEV

AŠH
AVTO ŠOLA "HERAK"
Rimska pl. 16, 62250 Ptuj
MOBITEL: 0609 616-352
☎ 062/771-431

PRILOGA:
Po ptujski občini
→ stran 25, 26, 27

NA TROJANAH ZASEGLI BOGAT PLEN MAMIL

Mamila postajajo naša vsakdanjost

SLOVENIJALES PRODAJNI CENTER HOČE, tel.: 611-331
gradbeni material in stavbno pohištvo
Del. čas: od 7. do 19. ure, v soboto od 7. do 13. ure
DO STREHE NAD GLAVO

Mesec in pol so potekale obsežne priprave kriminalistov mariborske uprave za notranje zadeve, da so v petek, 26. maja, nekaj po 18. uri na parkirišču v Trojanah rodile delno pričakovan uspeh. Tega dne so celjski kriminalisti aretirali zakonski par Željka in Diano D. iz Ptuja ter Emila S. iz Maribora in jim zasegli 806 tablet amfetamina, 9,7 grama zdrobljenih tablet amfetamina in 74,7 grama heroina.

Kot so povedali na ponedeljkovi tiskovni konferenci predstavniki UNZ Maribor, so bile med potekom priprav na aretacijo, v katerih je poleg mariborskih in celjski kriminalistov sodelovala tudi kriminalistična služba ministrstva za notranje zadeve, z odredbo preiskovalnega sodnika dovoljene tudi posebne metode in sredstva po 150. členu zakona o kazenskem postopku, ki med drugim dovoljuje tudi tajno opazovanje, zasledovanje, snemanje in navidezni odkup predmetov. V akcijo so vključili tudi tajnega sodelavca, ki je vzpostavil stike z osumljencema in s še neidentificiranim moškim.

Tajni sodelavec je imel napovedano srečanje 24. maja na območju Maribora, kjer je neposredno od Željka D. sprejel zavitek 50 tablet extasy in 1 gram heroina v aluminijastem zavitku. Željka je na tem srečanju spremljal neznani moški, tajnemu sodelavcu pa sta ponudila 700 tablet amfetamina in 80 gramov heroina ter pri tem zagotovila, da lahko v tednu dni iz Nizozemske nabavita večjo količino kokaina. Po navodilu kriminalistov se je tajni sodelavec dogovoril za naslednje srečanje 26. maja na Trojanah, kjer naj bi dogovorjeno robo sprejel.

Tega dne okoli 18. ure se je na Trojane poleg Željka D., Emila S. in omenjenega neznanca pripeljala tudi Željkova žena Diana z dvema mlajšima otrokoma. Željko, Diana in tajni sodelavec so se odpeljali v smeri proti Ljubljani in se po nekaj kilometrih vožnje ustavili. Iz bližnjega gozda je Željko prinesel plastično škatlo z mamili, nakar so se vrnili na parkirišče v Trojanah. Med potjo je Diana tajnemu sodelavcu izročila še 18 tablet extasy. Na Trojanah so kriminalisti opravili bliskovito aretacijo, ker niso želeli vzbujati pozornosti drugih obiskovalcev znanega lokala. Prekupčevalci se aretaciji niso poskušali upirati, trenutek nepozornosti kriminalistov pa je bliskovito izkoristil neznanec in z avtomobilom mariborske registracije pobegnil; do ponedeljka, 29. maja, ga še niso našli.

Osumljence so 48 ur pridržali v Celju, nato pa so jih izročili ljubljanskemu tožilstvu. Ker za Diano D. ni bilo pripornih razlogov, se je z otrokoma lahko vrnila na Ptuj. Pri hišni preiskavi so pri zakoncih D. našli še 8 gramov heroina, dva sakralna kipca, katerih izvor še raziskujejo, avtoradio ter večje število bianco kreditnih kartic american express, visa in eurocard.

41-letni Ptujčan Željko D., ki je brez zaposlitve, se tokrat ni prvič srečal z roko pravice, saj je bil že obravnavan zaradi klasičnih kaznivih dejanj in nasilništva, hrvaški policisti pa naj bi ga celo že obstrelili. 34-letni ključavničar Emil S. iz Maribora pa se je v rokah policije tokrat znašel prvič.

-OM

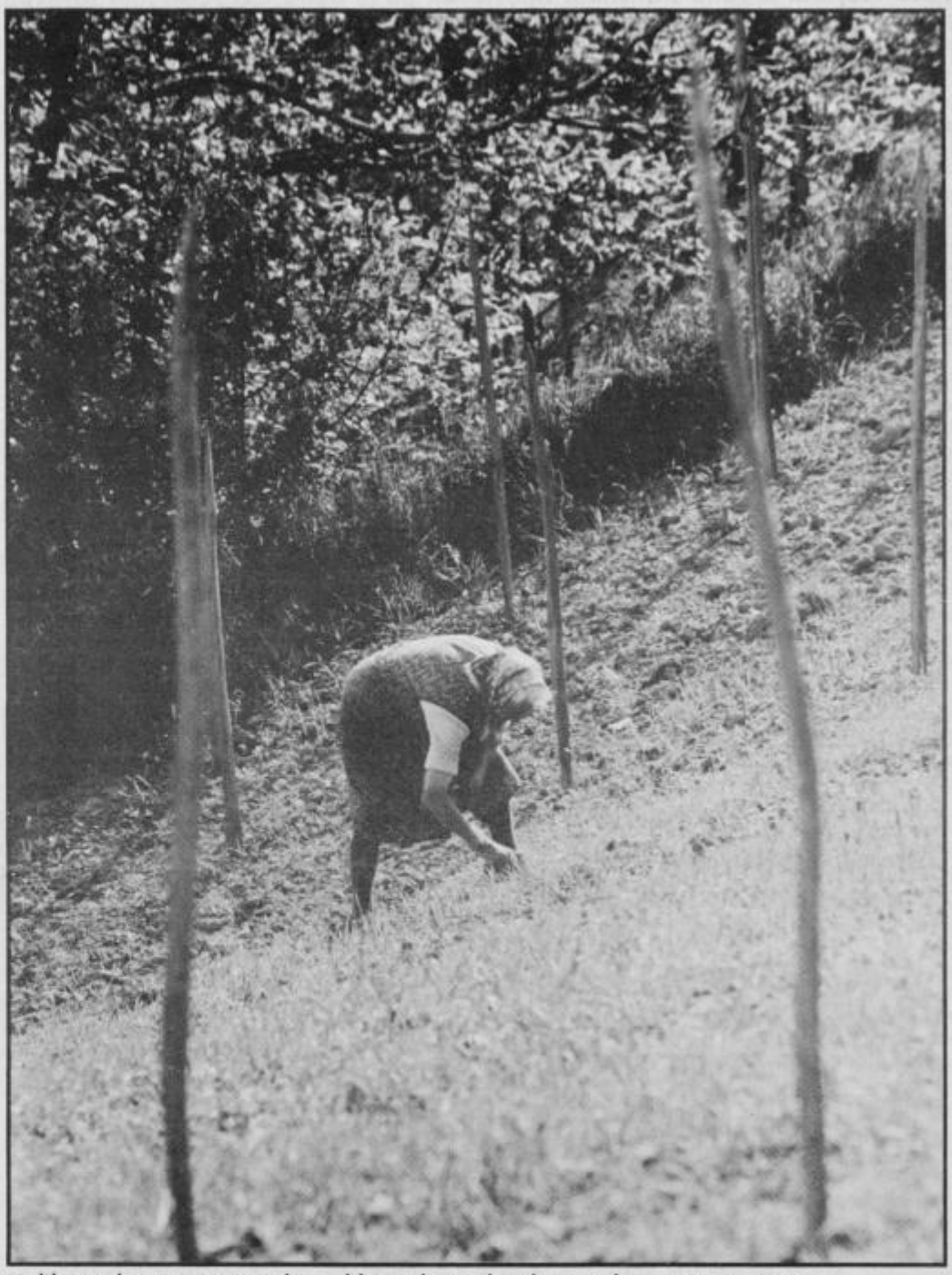

Koliko stokrat se je potrebno skloniti k zemlji, da ti rodi ... Foto: I. Ciani

PTUJ

Pripravljalna dela za novo bencinsko črpalko

Na Ormoški cesti v Ptuju so se prejšnji torek pričela pripravljalna dela za gradnjo nove ptujske bencinske črpalke, katere investitor je Petrol Ljubljana. Odločbo za pripravljalna dela je izdala upravna enota Ptuj, gradbeno pa je v pristojnosti ministrstva za prostor in urejanje okolja. Novo ptujsko bencinsko črpalko bo gradilo Gradbeno podjetje Ptuj. Rok za dokončanje del je december 1995.

Vse pa kaže, da bo pri gradnji ptujskega podvoza prišlo do kasnitve pri začetku gradnje. Kot je povedal župan mestne občine Ptuj dr. Miroslav Luci, je glavni vzrok to, ker proračun še ni sprejet in ker je za podvoz v njem predvidenih premalo sredstev — trenutno le dvesto milijonov tolarjev, za letošnji načrtovani obseg dela pa bi jih potrebovali vsaj petsto. Kasni pa tudi razpis za izvajalca del.

Mestna občina Ptuj je zato zastavila vse sile, da bi manjkajoča sredstva le pridobili. Potekajo intenzivni razgovori v parlamentu, na ministrstvu za promet, v strankah in na drugih krajih, kjer je možno pričakovati konkretno podporo in pomoč. V proračunu mestne občine pa bi za začetek gradnje podvoza morali zagotoviti 70 milijonov tolarjev, a jih tudi še ni, ker se proračun šele oblikuje in tudi še ni sprejet.

MG

Foto: JB

KAMNOSEŠTVO
Žunko
Spodnji Gaj 23, Pragersko
tel. 062 792 296
OKENSKE POLICE, STOPNICE PO MERI IZ MARMORJA IN GRANITA. IZDELAVA NAGROBNIH SPOMENIKOV.
KRATKI DOBAVNI ROKI IN UGODNI PLAČILNI POGOJI.

LJUBLJANA / SEJEM VINO '95

Ormož na vinskem sejmu

V času mednarodnega vinogradniškega in vinarskega sejma Vino '95 v Ljubljani se bo v torek, 6. junija, med 11. in 17. uro predstavila občina Ormož. Takrat je tudi dan ormoških vinogradnikov, folklore ter kulinarike. V kulturnem programu bodo nastopili kogovski sekstet ter folklorna skupina, predstavitev Ormoža pa bo popestrena še z domačimi dobrotami, ki jih pripravljajo kmečke ženske. VT

ZDRAVILA NA ZATOŽNI KLOPI: *Participacija le ni bila tako neumna* **stran 2**

SHOD RAZLAŠČENCEV: *Jezni in razočarani razlaščenci obtožujejo državo* **stran 2**

KDAJ PO NOVI ORMOŠKI OBVOZNICI: *Ministrski mlini meljejo (pre)počasi* **stran 8**

31. MAJ - SVETOVNI DAN BREZ CIGARETE: *Tobak stane več, kot si mislite* **stran 9**

GASILSKA VAJA: *Na Borlu je gorelo!* **stran 9**

MARKOVCI: *Šestošolci v Disneylandu* **stran 10**

PTUJ: *Izselitev obrtnika zaradi neplačevanja najemnine* **stran 24**

V MESTNI OBČINI PTUJ: *Brez vodovoda in telefona, pošta le dvakrat tedensko* **stran 24**

DRAVSKO POLJE — TRETJIČ

Pitna voda na Dravskem, Ptujskem in Murskem polju

Pet let mineva, kar so na pobudo Zelenih Ptuja drugič resno razpravljali o sanaciji Dravskega polja. Od takrat se je seveda marsikaj spremenilo, vendar še vedno ne dovolj, da bi lahko pitno vodo uživali brezskrbno.

Zeleni Ptuja so prepričani, da je ponovno napočil čas, da vsi odgovorni za zdravo in pitno vodo ponovno sedejo za skupno mizo in poskušajo najti optimalne rešitve tako po strokovni kot finančni plati.

Zato pripravljajo **jutri, v petek, 2. junija,** ob desetih v prostorih mestnega kina tretjo tovrstno okroglo mizo, na katero so povabili kar tri ministre: za okolje in prostor, za zdravstvo in za kmetijstvo ter kup najodgovornejših državnih predstavnikov in odgovornih oseb za to področje iz severovzhodne Slovenije. Govorili bodo predvsem o stanju pitne vode na Dravskem, Ptujskem in Murskem polju, o izvajanju sanacijskih ukrepov, ki so že bili sprejeti, pa tudi o zakonski zaščiti pitne vode v Sloveniji.

-OM

PTUJ / ZDRAVILA NA ZATOŽNI KLOPI

Participacija le ni bila tako neumna

Usmeritve za racionalizacijo porabe v obveznem zdravstvenem zavarovanju predvidevajo tudi desetodstotno zmanjšanje števila predpisanih receptov. Slovenija naj bi bila po trditvah Zavoda za zdravstveno zavarovanje Slovenije s 110 dolarji porabe za zdravila v enem letu v samem evropskem vrhu. Intenzivnejše pisanje receptov naj bi se začelo leta 1993, ko je uradna statistika zabeležila sedemodstotno rast receptov, za prav toliko pa se je število receptov povečalo tudi leta 1994. Število predpisanih receptov, ki pa še ne pomeni tudi resnične porabe, se je povečalo, ne da bi se povečala tudi obolevnost Slovencev. Tako vsaj trdi uradna statistika. Upoštevati pa je treba, da so se tudi zdravila podražila, nekateri pa v velikem številu škatlic zdravil vidijo tudi neko zdravstveno varnost.

Res pa je tudi, da se skoraj vsak obisk v ambulanti konča s pisanjem receptov. Nekateri ljudje imajo doma cele lekarne v malem. Z osamosvojitvijo so v Sloveniji pričeli zdravila registrirati, s tem pa se je pričela tudi samostojna politika cen. Domači proizvajalci, ki pokrijejo 56 odstotkov vseh potreb po zdravilih, so cene pričeli prilagajati evropskim.

Zanimiv je podatek, da so pri pisanju receptov med zdravniki velike razlike — nekateri napišejo tudi do petkrat več zdravil kot drugi. Ni skrivnost, da veliko zdravil odide v tujino. Med zdravniki so tudi taki, ki pridejo v lekarno z desetimi recepti, na vsakem pa je drugo ime. Ko lekarnar vpraša, zakaj jih potrebuje, dobi odgovor, da za paciente. Včasih pa se kdo le zagovori in pove, da gre v kratkem na obisk k domačim, na Hrvaško.

ZA ZDRAVILA ŽE SKORAJ PETINO DENARJA

Za zdravila na recepte porabimo danes že 19,8 odstotkov sredstev za zdravstvo. Vedno bolj postaja jasno, da participacija za zdravila ni bila samo ekonomska, temveč tudi vzgojna. Če bi jo ohranili tudi v razmerah nove zdravstvene zakonodaje, bi marsikdo temeljito premislil, ali v resnici potrebuje več škatlic nekega zdravila.

Čeprav nihče ne oporeka, da smo Slovenci pretirani uživalci zdravil, pa so vendarle zdajšnji ukrepi za racionalizacijo porabe v obveznem zdravstvenem zavarovanju glavno breme prevalili na zdravnike, ki so, organizirani v zdravniški zbornici, že leta 1991 opozarjali, da bo ukinitev participacije prinesla najmanj desetodstotno povečanje števila predpisanih receptov. Poznavalci razmer poudarjajo nujnost, da se kontrola cen zdravil uredi drugače kot doslej. Poleg tega priporočajo participacijo in prenos vseh zdravil na pozitivno listo ali pa da se poveča število zdravil na negativni listi. Ob tem se celo sliši, da zavarovalnica pripravlja seznam zdravil, ki jih bo mogoče pisati v njeno breme. Glavni krivec za stanje, kakršno je, je prehod iz enega v drugi sistem.

ZAVAROVALNICA PREDOLGO "SPALA"

V javnem zavodu Lekarne Ptuj smo se o pretirani porabi zdravil in naraščanju števila predpisanih receptov pogovarjali z direktorjem **Jožetom Gorencem** in njegovo pomočnico za ekonomsko in splošno kadrovsko področje **Darinko Petek**. Povedala sta, da je porabo zdravil nujno potrebno omejiti, da pa se je zavarovalnica "zbudila" prepozno. Težko bo sedaj čez noč doseči pozitivne učinke. V ptujski centralni lekarni na mesec "obdelajo" okrog 35 tisoč receptov. Statistični podatki, ki so jih posebej na našo željo pripravili, pa so več kot vznemirljivi.

V letu 1994 so se izdatki za zdravila v primerjavi z letom 1993 povečali za 30 odstotkov ali v znesku za 151.174.315,00 tolarjev. Darinka Petek je povedala, da je primerjava prvega trimesečja letošnjega leta z lanskim enakim obdobjem pokazala, da so izdatki za zdravila porasli za 31 odstotkov, primerjava zadnjega trimesečja 1994 s prvim v letu 1995 pa že kaže na umiritev izdatkov.

ŠTEVILO RECEPTOV RASTE IZ LETA V LETO

V letu 1992 je bilo na ptujskem območju 344.174 receptov, v 1993. letu 406.499 ali za 18 odstotkov več, v 1994. letu 441.411 ali za devet odstotkov več kot leta 1993, primerjava leta 1994 z letom 1992 pa kaže na kar 30-odstotno rast števila receptov. To je toliko receptov, kot jih je javni zavod lekarne Ptuj realiziral, ko je imel v svoji sestavi še lekarni Ormož in Središče (podatek iz leta 1992 govori o 439.033 receptih). Število receptov prvega trimesečja je za en odstotek večje kot v prvem trimosečju leta 1994.

Darinka Petek pri tem opozarja še na en pomemben podatek, ki pove veliko: na to, koliko receptov je bilo napisanih v breme Zavoda za zdravstveno zavarovanje Slovenije oziroma koliko jih bilo s predpisanim zdravilom z negativne liste, kjer se zdravilo v celoti plača. Tudi ta primerjava pokaže, da so recepti v breme zavarovalnice naraščali hitreje kot recepti z negativne liste. V letu 1992 je bilo teh receptov 282.031, v letu 1993 pa 357.380 ali za 27 odstotkov več, v letu 1994 407.858 ali za štirinajst odstotkov več kot leto prej. Primerjava leta 1994 z letom 1992 pokaže celo 45-odstotno rast števila receptov v breme zavarovalnice. Tudi primerjava prvega trimesečja leta 1995 s prvim trimesečjem prejšnjega leta kaže, da število receptov v breme zvarovalnice še naprej raste.

ŠTEVILO RECEPTOV Z NEGATIVNE LISTE STRMO PADA

V letu 1992 je bilo receptov z negativne liste 61.293, leta 1993 47.017 ali za 33 odstotkov manj, leta 1994 pa samo še 34.756, kar je že za 43 odstotkov manj kot leta 1992 oziroma za 26 odstotkov manj kot v letu 1993. Zanimivi so tudi podatki o opravljenih lekarniških storitvah glede na rast števila receptov. Predvsem se je povečalo magistralno delo: v letu 1994 za 43 odstotkov v primerjavi z letom 1992, v prvem tromesečju leta 1995 pa se je v primerjavi z enakim obdobjem leta 1994 povečalo za 15 odstotkov in predstavlja že 31,32 odstotkov vseh zaračunanih storitev v breme zavarovalnice.

Tudi število izdanih škatel zdravil na recept narašča indeksno skoraj enako kot število receptov. Tudi v tem primeru rast najbolj bremeni zavarovalnico. Po podatkih ptujske lekarne je število izdanih škatel zdravil na vse recepte v letu 1994 v primerjavi z letom 1992 poraslo za 31 odstotkov (s 650.353 na 853.813), v breme zavarovalnice pa kar za 41 odstotkov (s 569.287 na 804.049), na recepte z negativne liste pa se je število škatlic izdanih zdravil zmanjšalo za 41 odstotkov (z 80.081 na 46.976). V ptujski lekarni so povedali, da na recept zavarovalnice v povprečju izdajo 1,98 škatlice zdravil, na recept negativne liste pa samo 1,33. Zadnji podatek pa še ne pomeni, poudarja Darinka Petek, da gre za predpisano število škatlic na receptu, večkrat se namreč zgodi, da pacient noče vzeti in plačati vseh zdravil, ki so predpisana z negativne lsite, to pa se redko dogaja pri receptih s pozivine in vmesne liste, če je pacient dodatno zavarovan. Padanje števila receptov za zdravila z negativne liste lahko razumemo tudi tako, da sta se tako zdravnik kot bolnik že dodobra seznanila s tem, da je mogoče zdravila z negativne liste zamenjati z zdravili s pozitivne liste, kjer ni doplačil, oziroma z galenskimi preparati, ki prav tako gredo v breme zavarovalnice.

BO KDO UKREPAL

Brez poglobljene analize je mogoče trditi, da gre, kar zadevo porabo zdravil in števila predpisanih receptov na širšem območju Ptuja, za alarmantne podatke, ki terjajo temeljito analizo. Zanimivo bi bilo vedeti, kaj mislijo o omenjenih podatkih v različnih strankah, predvsem tistih na oblasti, ki marsikdaj ponujajo gradove v oblakih, ne rešujejo pa resničnih težav ljudi. Zelo varljiva so namreč razna povprečja in tudi podatek o tem, da se zdravstveno stanje Slovencev v zadnjem obdobju bistveno ni poslabšalo. Na območju bivše ptujske občine je obolevnost večja (govorice o tem so zelo glasne), škoda je le, da odgovorni ne dajejo podatkov na svetlo. Odgovornost stroke je tudi v tem, da javno predstavlja kritične podatke in ugotovitve, oblast pa je zato, da naredi vse, da se razmere izboljšajo.

MG

TEDNIK je naslednik Ptujskega tednika oziroma Našega dela, ki ga je ustanovil Okrajni odbor OF Ptuj leta 1948. Izdaja Zavod za radijsko in časopisno dejavnost RADIO-TEDNIK Ptuj.

UREDNIŠTVO: Franc Lačen (direktor in glavni urednik), Ludvik Kotar (odgovorni urednik), Jože Šmigoc (pomočnik odgovornega urednika in lektor), Jože Bračič, Ivo Ciani, Majda Goznik, Martin Ozmec, Marija Slodnjak, Dušan Sterle, Vida Topolovec in Milena Zupanič (novinarji).

TEHNIČNI UREDNIK: Slavko Ribarič.

PROPAGANDA: Oliver Težak, telefon 776-207

Naslov: RADIO-TEDNIK, Račeva 8, 62250 Ptuj, p.p. 95; telefon (062) 771-261, 779-371, 771-226; faks (062) 771-223.

Celoletna naročnina 4.000 tolarjev, za tujino 8.000 tolarjev.

Ptuj: 52400-603-31023

Tisk: GZP Mariborski tisk, Maribor.

Po mnenju Ministrstva za informiranje Republike Slovenije št. 23/58-92 z dne 12. 2. 1992 se šteje Tednik za izdelek informativnega značaja iz 13. točke tarifne številke 3, za katerega se plačuje davek od prometa proizvodov po stopnji 5 odstotkov.

MARKOVCI / SHOD RAZLAŠČENCEV

Jezni in razočarani razlaščenci obtožujejo državo

V Markovcih je bil v nedeljo dopoldan vseslovenski shod razlaščencev, ki sta ga organizirali Zveza razlaščencev pri Slovenski ljudski stranki in Združenje lastnikov razlaščenega premoženja. V markovski dvorani se je zbralo 250 do 300 razlaščencev ali njihovih potomcev, precej jeznih na sedanjo slovensko oblast, ki po njihovem prepričanju zavira uresničevanje zakona o denacionalizaciji.

V Sloveniji je od 40 tisoč denacionalizacijskih zahtevkov doslej rešenih le okoli tretjina. Prav ogorčeni so denacionalizacijski upravičenci na pobudnike poskusa spremembe zakona tako, da bi ne bilo nujno vračanje odvzetega premoženja v naravi. Za svojo zmago štejejo glasovanje večine poslancev proti spremembi zakona. V nasprotju tem prizadevanjem mora vlada nemudoma ustanoviti vladno službo za denacionalizacijo, v kateri bodo tudi predstavniki razlaščencev, nameniti nekaj denarja in pospešiti proces vračanja odvzete lastnine. Sicer bodo morali razlaščenci vzeti stvar v svoje roke, in kot so zapisali v enega od sprejetih sklepov, "porabiti institut skrajne sile". V primeru vračanja odvzete lastnine gre za vprašanje morale države, sedanja vladajoča koalicija pa je očitno premore premalo, saj se že predolgo spreneveda. Zbirateljem podpisov za spremembo zakona o denacionalizaciji razlaščenci sporočajo, da so sami sposobni v nekaj dneh zbrati veliko več podpisov.

Povsem konkretno so razlaščenci pokazali na krivca, ki zavira proces vračanja odvzete lastnine. To je po njihovem mnenju ministrstvo za kmetijstvo, gozdarstvo in prehrano na čelu z vodjo prave službe Martino Lipajevo, katere "glavo" so zahtevali že na mnogih shodih, zahtevo po njenem odstopu pa še enkrat ponovili v Markovcih.

Razlaščenci iz vse Slovenije so podprli ravnanje kmetov v Levanjcih, ko so zaradi počasnosti državne birokracije vzeli stvar v svoje roke in preorali ter posejali zemljo, s katero upravlja kmetijski kombinat. Ker je sodstvo pohitelo in bo 9 levanjskih kmetov sedlo na zatožno klop, so njihovi stanovski kolegi pripravljeni pripraviti pred sodiščev protestni shod. Levanjci so opozorilo, da so se kmetje naveličali čakati, in je le en primer protesta nezadovoljnih državljanov. Če država ne po pospešila izvajanja zakona o denacionalizaciji, pa so upravičenci pripravljeni narediti še kaj drugega.

Slovenska ljudska stranka oziroma njen predsednik Marjan Podobnik pa je shod v Markovcih izkoristil še za predvolilno aktivnost. Podobnik je dejal, da stranka na volitvah sicer lahko uspe brez glasov razlaščencev, da pa oni nikoli ne bodo dobili vrnjenega premoženja, če SLS ne bo prišla v vlado, udarila s pestjo po mizi in vztrajala pri uresničitvi zakona o denacionalizaciji.

J. Bračič

JANEŽOVCI

Smetišča nočemo!

Letos mineva deset let, odkar so krajani Janežovcev izvedeli, da se v opuščenem glinokopu Janežovci pripravlja projekt za odlagališče odpadkov. Zanj so izvedeli po naključju, saj jih o tem ni nihče obvestil. Krajanom Janežovcev stoji ob strani tudi KS Destrnik, saj so v letu 1991 zbrali čez 600 podpisov proti odlagališču. V letu 1985 so napisali odprto pismo, v katerem odločno zavračajo odlagališče. OPTE Ptuj še kar naprej odvaža glino iz glinokopa; verjetno je zanje najlažje, da bi jamo sanirali z odlagališčem seti.

Krajani še vedno nasprotujejo gradnji smetišča, to so tudi izrazili na vaškem sestanku, ki so ga organizirali prejšnji petek v Janežovcih. Gradnji deponije bodo nasprotovali tudi v bodoče, saj so že leta 1985 zapisali: "V obstoječi jami so ribe, ki jih krajani uživajo. V vodi se otroci kopajo, pozimi pa na ledu celo drsajo. Drugega igrišča v bližini žal nimajo. Bomo dovolili, da se bodo čez nekaj let igrali skupaj z Romi na smetišču?"

Z. Š.

Nova KBM d.d.
Podružnica PTUJ
Informacije-nasveti

NOVO V PONUDBI
ZA LASTNIKE ETAŽNIH STANOVANJ-
SKUPINSKO VARČEVANJE

Nova KBM d.d. nudi etažnim lastnikom za pokrivanje stroškov vzdrževalnih del v stanovanjskih blokih poleg individualnega varčevanja še SKUPINSKO VARČEVANJE.

Etažni lastniki se med seboj dogovorijo za varčevanje in izberejo pooblaščenca za izvajanje dogovora med banko in skupino.

V kolikor želijo na osnovi skupinskega varčevanja pridobiti še posojilo, sklene banka posebej pogodbo z vsakim etažnim lastnikom, ki je sodeloval pri skupinskem varčevanju.

V času varčevanja lahko varčevalci POSTOPNO PORABLJAJO PRIVARČEVANA SREDSTVA IN OBRESTI, TER PRIDOBIVAJO POSOJILO in nadaljujejo varčevanje.

Posojilo si lahko pridobijo po najmanj 6-mesečnem varčevanju. Višina posojila je največ do 300 % privarčevanih sredstev, odvisno od dobe rednega mesečnega varčevanja.

Podrobnejše informacije:
v Mariboru: Odsek za kreditiranje, Dravska 9,
na Ptuju: Miklošičeva 5,
v Slovenski Bistrici: Titova 55,
ter v ekspozituri Lenart in ekspozituri Ormož.

BOSNA IN HERCEGOVINA: Po napadu Natovih letal minuli teden bosanski Srbi vse bolj pritiskajo na oblegana območja v BiH. Zajeli so 277 pripadnikov mirovnih sil ZN ter vojaških opazovalcev, med njimi največ Francozov, Rusov ter Kanadčanov in jih držijo za talce. Obenem so prevzeli nadzor nad vsemi devetimi skladišči težkega orožja v okolici Sarajeva. V nedeljo pa so nad Bihaćem sestrelili helikopter, v katerem je življenje izgubil 43-letni zunanji minister BiH Ifran Ljubijankić.

* * *

ČEČENIJA: Rusko vojaško letalstvo je konec tedna nadaljevalo bombardiranje vasi na jugu Čečenije kljub grožnjam čečenskih upornikov, da bodo pobili zajete ruske vojake.

* * *

ZAIRE: Epidemija smrtonosnega virusa ebola, ki je doslej terjala 121 življenj, očitno ni več v akutni fazi. V mestu Kikwit konec tedna namreč niso zabeležili nobenega novega primera obolenja.

* * *

ŠPANIJA: V nedeljo so bile v Španiji lokalne in regionalne volitve, na katerih je opozicija pod vodstvom predsednika konservativne Ljudske stranke Joseja Maria Aznarja dosegla zmago nad socialisti premiera Felipeja Gonzalesa.

* * *

MADŽARSKA: V soboto se je v Keszthelyju ob Blatnem jezeru končalo dvodnevno srečanje predsednikov sedmih srednjeevropskih držav: Češke, Nemčije, Poljske, Avstrije, Slovenije, Slovaške in Madžarske. Glavna tema pogovorov je bila identiteta malih narodov ter vidiki povezovanj v različne evropske integracije.

* * *

MAROKO: Na povabilo maroškega kralja Hasana II. sta se v Rabatu nepričakovano sestala izraelski zunanji minister Peres in vodja PLO Arafat. To je bil njun drugi sestanek v zadnjih petih dneh. Do 1. julija naj bi namreč končali pogajanja o prerazporeditvi izraelskih čet na Zahodnem bregu. Peres je potrdil, da bo Izrael spoštoval ta rok.

* * *

RUSIJA: Na ruskem otoku Sahalin je v nedeljo prišlo do silovitega potresa z močjo 7,5 stopnje po Richterjevi lestvici, katerega središče je bilo v Ohotskem morju. Potres je do tal porušil mesto Neftegorsk, življenje pa naj bi izgubilo okrog 5300 ljudi.

* * *

KITAJSKA: V provincah Shanxi in Hubei so usmrtili 12 ljudi, ki so sodelovali v več ropih starodavnih grobnic in ilegalnem preprodajanju antičnih predmetov. To je ena največjih do zdaj prijetih tolp, ki je zadnja leta ob sodelovanju lokalnih oblasti delala škodo kitajskemu kulturnemu bogastvu.

* * *

FRANCIJA: V nedeljo je mednarodna žirija na 48. filmskem festivalu v Cannesu vnovič podelila nagrade. Zlato palmo za najboljši film je že drugič dobil Emir Kusturica, tokrat za film Podzemlje.

* * *

ZDA: V univerzitetni kliniki v Los Angelesu je v 89. letu umrl sloviti animator risank Isadore Friz Freleng, "oče" Pink Panterja, Speedy Gonzalesa, Bugs Bunnyja in drugih živalskih kreatur. Vzroka smrti niso sporočili.

Pripravil: DS

Izvedeli smo

ANDREJ ŠÖMEN - DRUGI PTUJSKI NOTAR

Danes je pričela delati prva ptujska notarka Marija Škovrlj. Prostore ima v Osojnikovi ulici 3 (novem poslovnem objektu poleg hotela Super Li). V ponedeljek pa je na višjem sodišču v Mariboru prisegla druga skupina notarjev, ki jih je na to funkcijo imenovala ministrica za pravosodje in imajo sedež notarskega mesta na območju višjega sodišča. Priseglo je devet notarjev, med njimi tudi Andrej Šömen iz Ptuja.

1375 NOVIH OBRTNIH DOVOLJENJ

Pri Območni obrtni zbornici Ptuj se pospešeno pripravljajo na izdajo novih obrtnih dovoljenj. Prejelo jih bo 1375 članov oziroma vsi, ki opravljajo obrtno ali obrti podobno dejavnost. Članom skupščine, izvršilnega odbora in predsednikom sekcij jih bodo izročili na posebni svečanosti, ki bo 5. junija v okrepčevalnici Ambiente v Zabovcih.

PREDSTAVNIKI MINISTRSTVA ZA OBRAMBO V PTUJU

Včeraj so bili v Ptuju predstavniki ministrstva za obrambo, ki jih je vodil državni sekretar v ministrstvu mag. Boris Žnidarič. Pregledali so objekte, ki so še trenutno v njegovi lasti. Pogovori so se v glavnem sukali okrog zdajšnje dejavnosti v teh objektih, njihovi bodoči vsebini ter interesih, ki jih imata pri tem ministrstvo in mestna občina Ptuj.

IZ TEDNA V TEDEN BOLJŠI OBISK

Po podatkih turističnoinformativnega centra Ptuj je od 15. do 28. maja širše območje Ptuja obiskalo 812 gostov, ki so ustvarili 1150 nočitev. Prevladovali so domači gostje. Tudi med obiskovalci muzeja, skupaj jih je bilo čez štiri tisoč, je bilo največ domačih gostov. Nasprotno pa so se v turističnoinformativnem centru najpogosteje ustavljali tujci.

ZAČETEK KOPALNE SEZONE 25. JUNIJA

Ptujske Terme bodo letno kopalno sezono pričele z veliko glasbeno prireditvijo, ki bo 25. junija, na njej pa bodo glavni gostje Čuki. V tem tednu bodo končali dela pri ureditvi terase za sončenje v zaprtem delu kopališkega kompleksa.

OGLED GOLICE

Ptujske in ormoške medicinske sestre ter zdravstveni tehniki bodo to soboto preživeli v kraljevstvu planin in v naročju narcis. Za marsikatero udeleženko ali udeleženca bo to edina "čestitka" ob 12. maju - mednarodnem prazniku medicinskih sester.

V SOBOTO NA PTUJSKI TV

To soboto si bomo na ptujskem televizijskem kanalu lahko ogledali glasbeno oddajo Zlata nota '94. V soboto bo oddaja na sporedu ob 21. uri, v nedeljo pa ob desetih.

Pripravila: MG

90 LET PERUTNINE PTUJ

Prihodnji petek osrednja proslava

Ptujska Perutnina praznuje 90-letnico razvoja. Nekatere aktivnosti ob tem jubileju že potekajo, osrednja proslava pa bo v petek, 9. junija, na ptujskem gradu.

Na slavje so povabili predsednika vlade Republike Slovenije dr. Janeza Drnovška, ki bo tudi slavnostni govornik, vladne funkcionarje s področja gospodarstva, ambasadorje nekaterih držav in predstavnike najpomembnejših firm iz Slovenije in tujine, s katerimi Perutnina poslovno sodeluje.

Gostom bo o razvoju Perutnine Ptuj govoril predsednik podjetja dr. Roman Glaser, srečanje pa bo popestril priznani trio Lorenz.

13. junija bodo odprli razstavo slikarja Jožeta Tisnikarja, 17. junija pa bo na letališču v Moškanjcih tradicionalno srečanje delavcev, zadružnikov in upokojencev Perutnine. Kot vedno se bo zbralo še veliko poslovnih partnerjev in drugih gostov.

L.C.

BORZNI KOTIČEK

Šibek bik na ljubljanski borzi

Glavna značilnost je, da ni velikih novosti. Sredi meseca (16. 5.) se je pričelo trgovati z novo obveznico Banke Celje (10% letna nominalna obrestna mera, rok zapadlosti 1. 10. 1999), ki je uvrščena v kotacijo A. Vendar bistvenih sprememb na trgu seveda ni povzročila.

Za takšne spremembe že dolgo skrbi samo Banka Slovenije s svojimi kratkoročnimi vrednostnimi papirji. V Uradnem listu so bili objavljeni pogoji za že tretjo emisijo blagajniških zapisov (z nominalno vrednostjo 500.000 SIT), ki so lani poskrbeli za razburjenje investitorjev z visokimi donosi. Navdušenje staršev (Banke Slovenije) ob rojstvu je bilo veliko, zato je bilo takšno tudi darilo. Otrok pa raste, in ker so že takoj dosegli namen vzgoje (preprečevanje nadaljnjega padanja menjalniškega in podjetniških tečajev za tuje valute), je vsako naslednje darilo manjše. Obrestna mera najnovejše emisije je samo 9% letno, ključi, ki bodo odpirali sobo z visokimi donosi, pa so morda nakupni boni. Če jih bo le Banka Slovenije "požegnala". Ker se je zmanjšal popust pri vpisu deviznih blagajniških zapisov (namenjeni so samo pravnim osebam), ki že kotirajo na borzi (2. emisija), je vrednost nakupnih bonov precej padla (-23,8%).

Zaradi padanja cen nakupnih bonov in ker so depoziti na bankah zaradi negativne inflacijske stopnje prinašali simbolične donose, se je pričel denar seliti na delniški trg. Kljub temu da je večini delnic vrednost narastla, ni prišlo do pravega razmaha trgovanja, ker ima večina delničarjev še negativno stanje depoja, posledico prejšnjih visokih cen. Predolgo je "medved trgal" na borzi, da bi sedaj lahko bik z nekaj ugodnimi dnevi prevladal. Najdlje je z bikom zdržala delnica Rogaške ZHT, d.d. (+30,2%), ki ji je vrednost naraščala kljub znanim finančnim težavam v podjetju. Očitno je bila podcenjena delnica Komercialne banke Triglav, saj so bili investitorji zanjo pripravljeni plačati precej več kot pred tremi tedni (+18,1%), njima sledita še Nika, d.d. (+12,5%) in Primofin, d.d. (+10,5%; tukaj so zamenjali vodstvo in to očitno uspešno). Na drugi strani je vrednost najbolj padla delnici Finmedie, d.d. (-11,3%), ker se z njo trguje že brez "kupona", to je pravice do letošnje dividende (ki bo znašala 1715 SIT/delnico). Enako velja tudi za Salus, d.d. (-5%). Dividenda za to delnico bo 1700 SIT/delnico. Padec vrednosti delnice Hmezad banke (-1,6%) je verjetno povzročil predlog uprave, da naj bi se letošnja dividenda preusmerila v rezerve banke.

Konec meseca so zapadli kuponi republiške obveznice 8. emisije in kupona obveznic pošte Celje ter Nove Gorice. To emisijo republiških obveznic lahko vnovčite samo v Ljubljani, medtem ko vnovčujejo kupone poštnih obveznic vse pošte v Sloveniji. Ne bodo pa izplačani kuponi obveznic Rogaške 1, ker je uprava predlagala prisilno poravnavo, imajo pa lastniki njihovih obveznic enak status kot vsi drugi upniki.

➔ *Samo Ekart*

DESTRNIK-TRNOVSKA VAS / SEJA OBČINSKEGA SVETA

Namesto pete seje — šesta

V četrtek, 25. maja, so se svetniki občinskega sveta občine Destrnik-Trnovska vas sestali na peti seji. Zataknilo se je že pri dnevnem redu. Svetniki, ki dajejo prednost statutut, so zahtevali spremembo dnevnega reda, in ker ta ni bil izglasovan, so sejo končali.

Župan je predlagal desetminutno pavzo in poudaril, da se morajo sestati zaradi pomembnosti zadev, ki so potrebne za delovanje občine in občane. Po pavzi so se dogovorili za šesto sejo, za katero je dnevni red predlagal župan. Na njej so sprejeli odlok o komunalnem prispevku v občini in odlok o pokopališkem redu in pogrebnih svečanostih v občini. Izdelali so prioritetno listo projektov za republiški natečaj. Svetniki županu niso potrdili sistematizacije za razpis računovodja občine. Kot je v navadi, so sejo prekinili.

Z.Š.

GOVORI SE ...

... DA si Ptuj poleg komercialnih gesel "zakladnica tisočletij, mesto stoterih dobrot, obrazov...." vztrajno dodaja še: "mesto deseterih lopovov, preprodajalcev, goljufov in kurb".

... DA si razlaščenci jezni pulijo lase zaradi nedemokratične in neučinkovite države;

... DA gre "navadnim ljudjem" strah v kosti pred nedemokratičnim ravnanjem bodočih lastnikov; ... DA si demokracijo predstavljajo vsak po svoje in zaradi tega ta država še ne bo tako kmalu demokratična.

... DA nova občina na vzhodnem, završkem, koncu obnavlja del Ulmovega gradu v občinsko rezidenco. Tako se bo en župan ponašal z graščino, bo torej neke vrste graščak. Njegov županski kolega v drugi, polhaloški občini pa že dolgo tarna, da nima prostora in da je občina dobesedno pod lipo. Župan pa je torej lipov bog.

VIDI SE ...

... DA je gorišniški župan na otvoritveni namakalni slovesnosti vpričo številnih domačino, gostov in samega kmetijskega ministra padel na kolena pred učiteljico iz ene "svojih" šol in jo zaprosil. Za ples.

Mercator-Mip Ptuj

OTVORITEV

V PONEDELJEK 5. JUNIJA OB 10.URI

PRODAJNEGA CENTRA BREG

Prodajalna NOVI DOM, Mariborska c. 3, Ptuj, tel.: 771-760

Ob tej priložnosti in še nekaj dni ...

POPUSTI ZA POHIŠTVO

dnevne sobe, spalnice, otroške sobe, predsobe, jedilne kotne garniture ...

ALPLES POHIŠTVO Železniki od 5. do 30.junija
15% + 5% otvoritveni popust

GARANT Polzela od 5. do 20. junija
20% + 4% otvoritveni popust

GLIN Nazarje od 5. do 30. junija
20% + 5% otvoritveni popust

I. K. MIREN od 5. do 30. junija
10% popust

MARLES POHIŠTVO Maribor od 5. do 30. junija
20% + 4% otvoritveni popust

NOVA OPREMA Slovenj Gradec
vzmetnice od 5. do 15. junija
20% +10% otvoritveni popust
jogi postelje od 5. do 30. junija
15% +10% otvoritveni popust
kavč garniture od 5. do 15. junija
10% + 5% otvoritveni popust

Popusti veljajo pri plačilu z gotovino in kreditom M-banke.

VELIKA IZBIRA TALNIH OBLOG

UGODNE CENE

BELE TEHNIKE, AKUSTIKE, KOLES ...

V TEDNU DOBRE IGRAČE SMO

v prodajalni CICIBAN in BLAGOVNICA IZŽREBALI 10 KUPCEV

NAGRADE PREJMEJO:

V Blagovnici-otroški oddelek
1. nagrada JASNA LANGMAID, Orešje 102, Ptuj
2. nagrada JAN LEBIČ, Rogatec 27, Rogatec
3. nagrada ANGELA KIRBIŠ, Draženska c. 31, Ptuj
4. nagrada MILENA DOLENC, Dragonja vas 1/a, Cirkovce
5. nagrada KATJA BOŽIČKO, Tržec 46/c

V Cicibanu
1. nagrada DANICA HREN, Zg. Hajdina 170
2. nagrada MIHA MOŽINA, Majšperk 32
3. nagrada MATEJA VEK, Zg. Pristava 21
4. nagrada VALERIJA GROBELŠEK, Preša 6, Majšperk
5. nagrada TEJA BRUMEN, Mojštrava 16, Ptuj

ALTIUS

Nagrade čakajo v prodajalni Ciciban in Blagovnica.

Dobre stvari so lahko tudi poceni!

PTUJ / ZAKLJUČEK KVIZA ZGODBA O KNJIGI

Najboljši osnovnošolci iz Majšperka

V minulem tednu so se na zaključku kviza Zgodba o knjigi (tekmovanje je potekalo v živo iz ptujskega radijskega studia) pomerile tri najboljše ekipe: iz Kidričevega, Majšperka in Olge Meglič. Največ znanja so tokrat pokazali osnovnošolci iz Majšperka.

Kot smo že poročali, so knjižničarji medobčinski kviz za osnovnošolce pripravili v okviru letošnjih praznovanj, ko mladinski oddelek knjižnice praznuje 40-letnico. Osnovnošolci so tudi v drugem tekmovalnem krogu odgovarjali na vprašanja o zgodovini in razvoju knjižničarstva na Ptuju in okolici, o srednjeveških rokopisih in o Zgodbi o knjigi, poznati pa so morali še nekaj znanih leposlovnih del domačih in tujih avtorjev. Podobno kot v prvem krogu tekmovanja, ko je tekmovalo kar 15 ekip, so tudi tokrat učenci in učenke pripravili kratko razvedrilno točko.

V finalnem delu so se najbolje odrezali osnovnošolci iz Majšperka, druga je bila ekipa iz Kidričevega, tretja pa ekipa OŠ Olge Meglič. Knjižničarji so ob pripravi na letošnji kviz povabili k sodelovanju kar precej sponzorjev in pri mnogih naleteli na dober odziv, še posebej pa so bili lepih nagrad sponzorjev veseli tekmovalci. Letošnji kviz je bil za mnoge osnovnošolce prva večja preizkušnja v preverjanju znanja o knjigi in ptujski knjižničarji na mladinskem oddelku obljubljajo, da bodo podobne kvize pripravljali tudi v prihodnje.

T. Mohorko

Zmagovalna ekipa OŠ Majšperk z mentorjem Milanom Kumrom (levo) in avtorjem kviza Vladimirom Kajzovarjem. Foto: M. Ozmec

Utrinek z oddaje v živo.

BORUT ZAGORANSKI — ZMAGOVALEC MEDNARODNEGA TEKMOVANJA V HRVAŠKI

Velik uspeh mladega harmonikarja

Na 26. mednarodnem tekmovanju v igranju harmonike v Pulju (R Hrvaška), ki ga organizirajo vsako drugo leto, je nadarjeni harmonikar Borut Zagoranski iz Lancove vasi, učenec osmega razreda OŠ Videm, obenem obiskuje 1. letnik srednje glasbene šole v Mariboru, dosegel zavidljiv mednarodni uspeh. V kategoriji mladih harmonikarjev, rojenih v letih 1979, 1980 in 1981, je zmagal. Nastopilo je dvajset glasbenikov — najboljših harmonikarjev na svetu, med njimi iz Rusije, Nemčije, Amerike. Borut je uspeh dopolnil še z osvojitvijo pokala mesta Pulja.

Mladega harmonikarja bomo predstavili v eni prihodnjih številk Tednika.

Čestitkam ob velikem uspehu se pridružuje tudi naše uredništvo!

MG

Velikonedeljčani so zaigrali Ingoličevo Tajno društvo PGC. Foto: VT

ORMOŽ / MALI GLEDALIŠKI MARATON ŠOLSKIH SKUPIN

Otroci so najboljši kritiki

Pod okriljem ormoške občinske zveze kulturnih organizacij je minuli torek popoldan potekal v domu kulture mali gledališki maraton šolskih gledaliških skupin. Drugih gledalcev sicer ni bilo, vendar so nastopajoče ob mentorjih kritično ocenjevali tudi člani drugih gledaliških skupin. Vsak gib in besedo so prestregli ter tisto, kar se jim je zdelo "ful" dobro, nagradili z obilnim aplavzom. Če se je dogodil kakšen spodrsljaj, pa so bili do nastopajočih prav tako prizanesljivi.

Vrstnikom so se predstavili mladi gledališčniki iz osnovne šole **Velika Nedelja** z Ingoličevim **Tajnim društvom PGC** pod mentorstvom **Milivoja Zemljiča,** člani gledališke skupine iz **osnovne šole Ormož,** ki so pod mentorskim vodstvom **Blanke Erhatič** prikazali **Hišo** Alenke Goljevšček, člani gledališke skupine **osnovne šole Ivanjkovci** so pod vodstvom mentorice **Tatjane Majdič** zaigrali igrico **Štirje fantje muzikantje,** prireditev pa so sklenili z nastopom otroškega plesnega gledališča **Pandora** iz Ormoža, ki se je pod mentorstvom **Tomaža Bolcarja** predstavilo s pravljično plesno igro **Zlati čevelček** ali **12 odštekanih o Pepelki.**

Vida Topolovec

SEDEM (NE)POMEMBNIH DNI

Neusklajeni in nestrpni

Te dni sta se predsednik vlade dr. Janez Drnovšek in guverner Banke Slovenije dr. France Arhar na veliko prepričevala, kaj kdo misli, ko gre za tečaj tolarja in za vprašanje, kako še naprej ohraniti nizko stopnjo inflacije. Očitno se nista ravno najbolje razumela.

POLEMIKA PREMIER - GUVERNER

Ob reševanju problemov izvoznikov je prišlo namreč tudi do polemike med predsednikom vlade dr. Drnovškom in guvernerjem centralne banke dr. Arharjem o tem, kako naj bi s tečajno in monetarno politiko lajšali težave izvoznikov. Del izvoznikov kar naprej zatrjuje, da je vrednost tolarja precenjena in da so zaradi tega izvozniki najbolj oškodovani. Predsednik vlade je v zvezi s tem izjavil, da bi morala tudi Banka Slovenije v večji meri s tako imenovano nevtralno tečajno politiko nevtralizirti precenjenost tolarja. Poleg tega pa se pojavljajo tudi zahteve, naj bi tečaj tolarja prilagajali inflaciji.

Znana ekonomista dr. Jože Mencinger in dr. Ivan Ribnikar sta izjavila, da ne razuzmeta, kaj predsednik vlade s svojim predlogom sploh hoče. Oba ekonomista namreč zatrjujeta, da bi povzročilo uresničevanje zahteve po "nevtralnosti" prepustitev tečaja trgu, to pa bi povzročilo, da bi bil devizni tečaj še nižji, kot je zdaj. "Zato je zahteva po nevtralnosti v tem primeru nesmiselna," poudarja dr. Mencinger. Dr. Ivan Ribnikar pa pravi, da je "vprašanje, kaj se pojmuje pod nevtralno politiko". Kot ekonomist to razume tako, da naj Banka Slovenije ne bi več posegala na področje deviznih tečajev, "vendar bi bili ti potem še nižji". Dr. Ribnikar tudi pravi, da poskuša centralna banka ves čas izboljševati devizni tečaj v prid izvoznikov, vendar to seveda ni dovolj, "ker bi svojo nalogo morala opraviti tudi država: znižati svoje stroške in stroške dela," je dejal v pogovoru za Republiko dr. Ribnikar.

Guverner Banke Slovenije dr. France Arhar pravi, da očitki banki, da vodi preveč restriktivno monetarno politiko, niso upravičeni. Bolj ekspanzivna, ohlapnejša monetarna politika bi samo na kratek čas povečala obseg proizvodnje in znižale zaposlenost, v daljšem času pa bi povzročila višjo inflacijo in višjo brezposelnost. Potemtakem bi se znova znašli v položaju, v kakršnem smo že bili v nekdanji Jugoslaviji.

Predsednik vlade dr. Janez Drnovšek trdi, da vodi vlada dosledno antiinflacijsko politiko, in zavrača miselnost, po kateri naj bi Banka Slovenije skrbela za stabilnost valute, vlada pa za prozvodnjo in delovna mesta. Drnovšek pravi, da se morata tako vlada kot Banka Slovenije dopolnjevati in usklajati. Seveda pa je v zvezi s tem nepojmljivo tudi to, da predsednik vlade in guverner Banke Slovenije nista v normalnih delovnih stikih razjasnila posameznih pogledov na vodenje tečajne politike, ampak to počenjata šele v javni polemiki. Hkrati pa je prav, da se tako vlada kot centralna banka zavedata predvsem svojih pristojnosti in zadolžitev ter svoje avtonomnosti. Vsekakor je po svoje nenavadno in povsem slovensko, da zdaj predsednik vlade poučuje guvernerja banke, kaj bi morala storiti banka, guverner pa predsednika vlade, kaj bi morala napraviti vlada. Oba pa se zaradi tega počutita užaljeno ...

SLABI APRILSKI REZULTATI

Seveda je najpomebnejše, da se je vlada končno začela resneje ukvarjati s težavami slovenskih izvoznikov. Ni sicer jasno, zakaj je predsednik vlade dr. Drnovšek vse skupaj prikazal tako dramatično, ko pa se vendar ve, da izvozno gospodarstvo že nekaj časa bije plat zvona. Prav tako se je predsednik vlade že pred nekaj meseci sestal s predstavniki izvoznikov in jim velikopotezno obljubil ukrepe za lajšanje njihovega gmotnega položaja. Potemtakem lahko ugotovimo, da vlada iz nepojasnjenih razlogov zamuja in da zdaj pravzprav poskuša popraviti tisto, kar bi morala že zdavnaj storiti.

So morda na sedanjo mobilizacijo v korist izvoznikov vplivali slabi aprilski proizvodni rezultati, ki jih sicer nekateri pripisujejo predvsem večjemu številu prazničnih dni v aprilu, drugi jih pojmujejo kot dokaz pešanja moči slovenskega gospodarstva? Aprilska proizvodnja je bila za 16,2 odstotka nižja kot proizvodnja letos marca, ki pa je imel resda pet delovnih dni več kot april. Hkrati pa je bila tudi za 1,4 odstotke manjša kot aprila lani. Zaradi slabega aprilskega rezultata se je poslabšal tudi štirimesečni proizvodni rezultat. V prvih štirih mesecih letos je bila tudi prozvodnja le za 6,9 odstotka višja od enakega obdobja lani.

Seveda je slabo, če je vlado šele slabšanje razmer v produkciji prisililo k ukrepanju, saj je znano, da dajejo takšne "gasilske" akcije po pravilu slabše rezultate kot pa sprotno domišljeno reguliranje razmer v gospodarstvu. Morda je vlada hotela s sedanjo skrbjo za izvoznike nevtralizirati tudi negativne odmeve po zadnji zakonski določitvi najnižje in najvišje dovoljene palče, ki znaša 45 točk tolarjev bruto oziroma 700 tisoč tolarjev. S tako določenimi plačami niso zadovoljni niti tisti z najvišjimi plačami niti tisti z najnižjimi, hkrati pa je res, da je nova najnižja plača povzročila še dodatne stroške prav v podjetjih, ki imajo veliko zaposlenih s plačami v najnižjih kategorijah in so hkrati tudi največji izvozniki.

Reševanje problemov izvoznikov kaže, da naši organi ne delujejo usklajeno, zaradi česar posameznih ukrepov ni mogoče sprejemati hitro, tedaj, ko so najbolj potrebni.

"RAZPRODAJA" SLOVENSKE ZEMLJE?

Na resno neusklajenost pa opozarjajo tudi predstavniki koalicijskih in opozicijskih strank ob najnovejši odločitvi Liberalne demokracije, da bo jeseni predlagala referendum o spremembi tistega dela slovenske ustave, ki prepoveduje prodajo zemlje tujcem. V prvih reakcijah poudarjajo, da so vprašanja vključevanja Slovenije v Evropsko unijo in spreminjanja ustave tako pomembna zadeva, da ne morejo biti stvar prenagljenih odločitev in solističnih akcij zgolj ene stranke. Seveda lah liberalni demokrati temu t ugovarjajo in dokazujejo, da to njihova pravica. Vsekakor bi bilo bolje, če bi ob tako membnih zadevah venda iskali širšo fronto zavezniko nekakšen nacionalni konse Vsaj poskusiti bi bilo treba tej poti. Seveda pa bi bilo t prav, če bi vsi zainteresirani odgovorni tako pomembe zgodovinsko usodnim tem pristopali z medseboj upoštevanjem, predvsem pa argumenti, ko so za zaprti vrati nenadoma sklenili, da g mo lahko v Evropo tudi tako, bogatim tujcem razprodamo zadnjo zaplato slovenske ze lje, ki nam je ostala po dolg 15. stoletjih našega bivanja tem delu Stare celine ... D gače kot Slovenec pa Dnevn ugotavlja, "da se sprem oziroma odprava problem nega člena ustave povsem pačno in paranoično prikaz češ da bodo tujci pokupili slovensko zeljo."

Tako avtor v Slovencu avtor komentarja v Dnevniku zavzemeta za "slovensko po Evropo". Ali ne bi bilo pote takem prav, če bi skušali m ugotoviti, kaj Evropa od zahteva in kako bomo to nj zahtevo izpolnili tako, da bo nas čim bolje? Skupaj. Vsi odgovorno.

Jak Kop

Lenarške novice

SKLADNA TURISTIČNA PONUDBA

Upravni odbor lenarškega turističnega društva je ocenil, da je tudi letošnja akcija čiščenja okolja bila dobro izpeljana. Na zadnjem sestanku so se pogovarjali o usklajeni turistični ponudbi njihovega mesta, saj je po mnenju članov ta preveč razdrobljena. Sklenili so tudi, da skupaj s TIC-em prodorneje nastopijo pri turistični ponudbi, ter podprli idejo o izdaji lenarške turistične karte. Tudi letos bodo v izbirali hišo, ki ima najlepše urejeno okolico.

DOGOVORI O OBNOVI MAGISTRALKE SKOZI LENART

Lenarčani že dalj časa zelo resno opozarjajo na slabo stanje magistralne ceste M 10-1 skozi Lenart. Kaže, da so se stvari končno začele premikati na bolje. V četrtek je delegacija iz Lenarta, ki jo je vodil lenarški župan **Slavko Kramberger**, obiskala ministrstvo za promet in zveze v Ljubljani, kjer se je sestala z državnim sekretarjem za promet **Marjanom Dvornikom**, prav tako pa so se Lenarčani pogovarjali s predstavniki družbe za ceste Slovenije. Kot je povedal lenarški podžupan **Stanko Kranvogel**, so na ministrstvu dobili zagotovilo, da bi začetna dela - rekonstrukcijo magistralke od gostišča Agata do mostu prek potoka Globovnica - začeli prvega septembra. Med tem časom naj bi pripravili vse potrebne narčrte za most čez Globovnico in mestno jedro. Tu bodo nekoliko zahtevnejši projekti, saj vsi pomembni vodi komunalne infrastrukture potekajo pod cestiščem. Križišče v centru mesta, Lackovo in Ptujsko cesto pa nameravajo dokončati do junija 1996, ko bodo v Lenartu praznovali 800-letnico obstoja.

Lenarčani so po poslancih že vložili amadma za povišanje za rekonstrukcijo magistralke namenjenih proračunskih sredstev s 50 na 150 milijonov tolarjev. Tudi tokrat se niso dotaknili problema lenarške obvoznice.

OB 50. OBLETNICI KONCA VOJNE

Z nedeljsko osrednjo prireditvijo so v Lenartu sklenili slovesnosti ob 50. obletnici konca druge svetovne vojne, ki so potekale ves maj. Zjutraj je bila v farni cerkvi sv. Lenarta maša zadušnica v spomin na žrtve II. svetovne vojne. Nato je lenarški župan **Slavko Kramberger** sprejel borce, internirance in druge udeležence vojne z lenarškega področja. Kot nam je povedal **Alfred Pirher**, predsednik občinskega odbora ZB Lenart, so se nedeljskega srečanja udeležili 103 borci iz lenarške občine.

Na osrednjem trgu so nastopili lenarški pihalni orkester in mažoretke.

Proslava je bila v tamkajšnjem domu kulture. V kulturnem programu so sodelovali mešani pevski zbor MOL iz Lenarta, ženski oktet KUD Sv. Ana, baletna šola Jasna in recitatorji. Slavnostni govornik predsednik občinskega sveta **Milan Gumzar** je orisal narodnoosvobodilno gibanje v Slovenskih goricah in poudaril, da vojna ni prizanesla s svojimi bridkostmi tudi na lenarškem področju. Dejal je še, da naj bo vsem nam v opomin, da se kaj podobnega ne bi nikoli več zgodilo. Po njegovem mnenju je tudi nedeljsko praznovanje priložnost za nadaljnje strpno sodelovanje in sožitje vseh ljudi, ne glede na politično prepričanje.

Marija Slodnjak

Tričlanska delegacija je med proslavo položila venec k spomeniku žrtev NOB.

LENART / ZASEBNA LIKOVNA ŠOLA ZA MLADE

"Učimo jih likovne abecede"

V zasebni galeriji Konrada Krajnca v Lenartu se že tretjo leto vsako soboto zbirajo mladi likovniki. "Zelo pomembno se mi zdi, da mlade naučimo likovne abecede. Začnemo že z likovnim vrtcem. Upam si trditi, da smo edina galerija v Sloveniji, ki otrokom nudimo izobraževanje v umetnosti povsem zastonj," pravi umetniški in idejni vodja Konrad Krajnc. Na tak način želijo prebuditi in privzgojiti mladim tudi odnos do različnih materialov: gline, kamna, lesa, ki so jih uporabljali že naši predniki, saj mladi delajo tudi skulpture iz lesa, kamna ter izdelke iz gline.

Konrad Kranjc in učenci pripravljajo razstavo, ki jo bodo postavili na ogled konec maja.

Andreja Zalokar, Ana Šuster, Matjaž Plošinjak in Petra Rogan.

Učenci likovne šole so tudi bodoča publika likovnih galerij, zato jih učijo tudi branja likovnih stvaritev različnih avtorjev. Otroci slikajo na terenu ter se učijo opazovati predmete. **Martina Golija**, likovna pedagoginja, uči otroke pravilnega mešanja barv, kompozicije v prostoru in reševanja likovnega prostora, zavestnega opazovanja ter drugih potrebnih osnov za lažje zapisovanje likovnih vtisov. Mladim želimo vcepti kritičnost in jih strokovno usposobiti za nadaljnje likovno izražanje.

Andreja Zalokar, 8 let: "V likovno šolo sem prišla pred dobrim mesecem in naučila sem se že pravilnega mešanja barv. Pri risanju mi je zdaj veliko lažje. Delam in rišem tisto, kar me veseli, pri delu pa me usmerja likovna pedagoginja. Pri likovnem pouku v šoli moram risati v tisti tehniki kot drugi sošolci, tu pa lahko delam povsem samostojno. Rada hodim in vesela sem, da so moja dela vedno boljša."

Ana Šuster, 14 let: "Lani sem se odločila, da grem pogledat, kaj delajo v tej šoli. Bilo mi je zelo všeč in zdaj redno prihajam. Veliko znanja sem pridobila in tako sem tudi brez težav opravila sprejemne izpite za srednjo aranžersko šolo. Vsi smo tudi dobri prijatelji in vsako sobotno srečanje je zame posebno doživetje."

Matjaž Plošinjak, 12 let: "Mamica je zvedela za to šolo in mi svetovala, naj se vpišem, ker zelo rad rišem. V dveh mesecih sem se naučil tudi strokovno tiste stvari, za katere sem bil prej prepričan, da jih obvladam. Vedno so mi delale preglavice poteze čopiča, pravilno mešanje barv, barvni kontrasti in podobno. Zdaj končujem šopek iz geometričnih likov. Dobro mi je uspelo, ker sem uporabljal pravilno kombinacijo barv."

Petra Rogan, 16 let: "Že drugo leto izpopolnjujem svoje likovno znanje v likovni šoli. Čeprav smo različnih starosti, se zelo dobro razumemo, prijatelji pa smo tudi z likovnimi pedagogi. Po končani gimnaziji bi se rada vpisala na likovno akademijo in želim si pridobiti znanje za zahtevne sprejemne izpite. V likovni šoli se naučimo tudi izbirati pravilne okvirje za umetniška dela, kako pripraviti razstavo in jo postaviti v prostoru. Na začetku se nisem zavedala, koliko znanja je potrebnega, preden pravilno naslikaš neko delo. Vem, da tudi po tej šoli ne more biti vsak od nas umetnik, zagotovo pa smo lahko strokovno izobraženi obiskovalci galerij."

Konrad Krajnc z velikim veseljem ugotavlja, da se mladi radi zbirajo v njegovi galeriji. Prinesejo tudi lončarske ter druge izdelke, ki so jih uporabljali naši predniki in smo jih včasih sramežljivo postavljali na zakotna mesta svojega stanovanja. Tu si mladi "izostrijo" kritičen odnos do izdelkov, ki jih na trgu ponujajo pod krinko umetnosti.

Tekst in fotografije: M. Slodnjak

Greti v slovo

Kadar se v srcu nabere toliko žalosti in grenkobe, da komaj še bije, je treba iti v spomine.

V spomine bežimo tudi me, pevke ženskega pevskega zbora DPD Svoboda Ptuj, ki nam je zborovodkinja Greta Glatz naklonila 15 pevskih let. Ob njenem tako tragičnem odhodu se spominjamo samo lepih stvari, ki smo jih doživele skupaj. V spominu zaživi tisti megleni večer 12. oktobra 1978, ko smo se prvič zbrale v rogozniški prosvetni dvorani, pa trema pred prvim nastopom pred javnostjo, a tudi številna srečanja, ko smo v sproščenem klepetu proslavljale rojstne dneve, delile med sabo veselje in žalost in tako poskušale pozabljati tegobe in skrbi običajnega vsakdanjika. Zaživi pa tudi nekoliko trpek spomin na naš zadnji koncert pred dobrim letom dni, po katerem smo se nekako tiho razšle.

V 15 letih delovanja smo se pevke pod Gretinim vodstvom naučile 156 pesmi, samostojno ali z gosti smo pripravile 39 koncertov, zapele na 25 revijah pevskih zborov, gostovale na Hrvatskem in na Koroškem v Avstriji, osemkrat smo se udeležile Slovenskega pevskega tabora v Šentvidu pri Stični na Dolenjskem, pele v ljubljanski Filharmoniji, snemale za radio Ptuj in Ljubljana, naša pesem pa se je oglasila tudi na porokah in ob pogrebih.

Vsakdo mora imeti kaj, kar počne samo zase, za svojo dušo. Pevke smo imele 15 let Greto, svoj zbor, pesem, druženja in dneve, ki smo si jih zapomnile, ker so bili lepi.

Greta, hvala zanje. *Vera Golob*

PREDSTAVLJAMO VAM

Aleš Zamuda, mladi računalniški mojster

Nedolgo tega smo ob odprtju novih prostorov šolske računalniške učilnice ter knjižnice objavili članek o osnovni šoli Velika Nedelja, kjer še posebej veliko dajo na računalniško opismenjevanje mladih. Zatorej nič čudnega, če prav iz vrst te šole prihaja letošnji državni prvak iz znanja računalništva med šestošolci **Aleš Zamuda**.

Aleš je star 13 let in prihaja iz Drakšla, kraja pri Veliki Nedelji. Obiskuje šesti razred, njegova najljubša predmeta pa sta računalništvo in matematika. V šoli je član računalniškega krožka, pa tudi doma posveča računalniku in programiranju kar nekaj prostega časa. Letos se mu je uspelo uvrstiti na 10. državno tekmovanje v znanju računalništva za osnovnošolce, ki je bilo 13. maja v Ljubljani, in je v svoji kategoriji, s 83 točkami osvojil prvo mesto. V primerjavi z lanskim letom, ko je na istovrstnem državnem tekmovanju v kategoriji petih razredov zasedel tretje mesto, mu je torej svojo "formo" uspelo še izboljšati oziroma pridobiti še več znanja.

Sam je povedal, da je bilo letošnje tekmovanje sestavljeno iz dokaj enostavnih nalog, kjer so pri programiranju uporabljali programski jezik pascal, pomeril pa se je s še petnajstimi računalnikarji iz drugih regij.

Aleš ima računalnik tudi doma, za delo z njim pa ga je navdušil njegov oče **Stanko Zamuda**, ki je obenem tudi učitelj in mentor računalništva v OŠ Velika Nedelja. Računalništvo postaja torej nekakšna družinska tradicija Zamudovih. Aleševa velika želja je, da bi z računalništvom nadaljeval tudi v prihodnje, skozi srednjo šolo in študij ter nekega dne postal računalniški strokovnjak. Pravi, da se računalništvo izredno hitro razvija in je temu razvoju težko slediti, vendar pa meni, da je za mlade učenje dela z računalnikom zelo pomembno.

Aleš Zamuda

Poleg dela z računalnikom, Aleš zelo rad prebira pustolovske knjige, pa tudi za dekleta, kot sam pravi, si vzame čas. Del letošnjih počitnic namerava preživeti v poletni računalniški šoli.

Tekst in foto: DS

OSNOVNA ŠOLA GRAJENA

Družabno tekmovanje otrok in staršev

V osnovni šoli Grajena si že vse šolsko leto prizadevajo ustvariti čim boljše sodelovanje med otroki, njihovimi starši in učitelji, kar jim s pomočjo različnih pedagoških in družabnih srečanj tudi uspeva.

Kot je povedal ravnatelj šole **Bogomir Vaupotič**, so tokrat četrtošolcem, v dogovoru z učitelji, presenečenje pripravili starši in jim napovedali tekmovanje v družabnih igrah. Ob tem otroci vse do zadnjega niso vedeli, da bodo tekmovali s svojimi starši, pač pa so jim v šoli najavili tekmovanje z eno od ptujskih osnovnih šol.

Minulo petkovo popoldne so se torej "ta mladi" in "ta stari" pomerili v metanju žoge na koš, nošenju pomaranče na žlici, nogometu, skoku v daljavo z mesta, teku okrog količka ter še nakaj igrah z žogo. Končni rezultat je bil pri vsem tem še najmanj pomemben, čeprav med igrami ni bilo popuščanja in so si oboji prizadevali dati vse od sebe. Največ pa je seveda odtehtalo to, da so vsi skupaj preživeli nekaj prijetnih ur in se skozi tovrstno druženje zbližali.

V grajenski osnovni šole so zelo zadovoljni s sodelovanjem s starši otrok in upajo, da bo tako tudi v prihodnje. Šola je ena tistih, ki so zajete v republiški investicijski program, ki predvideva dogradnjo in obnovo. Dolgoročno načrtujejo, da bodo širitev pričeli leta 1997 in pridobili štirinajst novih učilnic ter telovadnico.

Tekst in foto: DS

ZDAJ V KULTURI ●●●

RAZSTAVA KERAMIKE IN OLJ

19. maja so v likovnih salonih gradu Slovenska Bistrica v organizaciji ZKO ter razstavišča Grad, odprli razstavo keramike in olj **Milice Koštrun in Helmuta Jeraka**, ki bo obiskovalcem na voljo do konca junija.

Milica Koštrun-Prah je rojena v Poljčanah, otroštvo pa je preživela v Rogaški Slatini, sedaj živi in ustvarja v Ljubljani. Po poklicu je učiteljica in se s keramiko ter slikanjem ukvarja v svojem prostem času. Doslej je imela že štiri razstave: v hotelu Prigorje v Rogaški Slatini (1993), na IV. svetovnem trienalu male keramike v Zagrebu (1993), v hotelu Sava in TIC-u Rogaška Slatina (1995) ter Domu starejši občanov in KS v Ljubljani (1995).

Helmut Jerak, rojen 1935. leta v Celovcu, je dolga leta živel v Nemčiji, sedaj pa v Slovenski Bistrici. Njegove slike so v glavnem olja z značilnimi abstraktnimi linijami. Doslej je imel že deset samostojnih in veliko skupinskih razstav v Sloveniji, Nemčiji in Italiji. *VT*

●●●

LAŽNIK IN SCAPINOVE ZVIJAČE PONOVNO JESENI

Dramska skupina **Holermus**, ki deluje pod okriljem ormoške knjižnice Frana Ksavra Meška, je v letošnji sezoni pod režiserskim vodstvom **Milivoja Zemljiča** naštudirala Molierove Scapinove zvijače, s katerimi so razveselili domače občinstvo. Kot smo izvedeli od režiserja, so kostume že vrnili v gledališče, vendar bodo nastope nadaljevali jeseni, ko se bodo med drugim udeležili tretjega gledališkega tedna, ki ga v Slovenski Bistrici organizira tamkajšnja ZKO.

Dramska skupina **PD Simona Gregorčiča** iz Velike Nedelje pa se je pod režiserskim vodstvom **Lojzeta Matjašiča** letošnjo sezono lotila Goldonijeve komedije **Lažnik**, ki jo je občinstvo na vseh dosedanjih gostovanjih odlično sprejelo. Ta teden, v ponedeljek in drevi, nastopajo v ormoškem domu kulture. Mogoče bodo še kje gostovali, vendar so se tudi oni odločili, da bodo nastopili na tretjem gledališkem tednu amaterskih gledaliških skupin v Slovenski Bistrici. *VT*

●●●

KONCERT GASILCEV IN KOMUNALCEV

Minulo soboto, 20. 5., sta pevska zbora GD Hajdoše in Komunale Ptuj skupaj organizirala koncert. Zanj sta se odločila, ker imata istega pevovodja — Jožeta Dernikoviča, v Hajdošah pa zato, ker imajo tam zelo primerno dvorano.

Koncert je začel moški pevskega zbora GD Hajdoše, ki je zapel šest pesmi, s šestimi pesmimi se je predstavil tudi zbor Komunale Ptuj, prav toliko pesmi pa sta zbora zapela skupaj. Poslušalcev ni bilo malo, sodeč po burnem aplavzu pa so bili navdušeni nad ubranim petjem.

Koncert je vodil Štefan Vidovič.

Janez Vidovič

GOSTOVANJE DIJAŠKE GLEDALIŠKE SKUPINE IZ LJUBLJANE

Koga še zanimajo princi?

"Nikogar, saj imamo v našem svetu tako zelo fejst fante," je bil odgovor avtorice besedila in režiserke predstave Romane Ercegović. (Romana sicer študira dramaturgijo na Akademiji za gledališče, radio, film in TV v Ljubljani.) Za govorno podobo je skrbela lektorica Maja Dolinar, za tonsko opremo pa Zoran Belan. Foto Petro pa je fotografiral nasmejane sodelujoče za gledališki list.

Na povabilo ptujskega Društva umetnikov in ustvarjalcev se je v petek, 19. maja, zvečer v ptujskem gledališču predstavila gledališka skupina Dijaškega doma Bežigrad iz Ljubljane s predstavo "Koga še zanimajo princi?" /premiera predstave je bila 19. aprila na odru dijaškega doma v Ljubljani/.

Toda tudi v pravljicah ni več tako, kot je bilo nekoč. Mladi princ Trincibald (Goran Prohart) živi v kraljestvu, ki doživlja finančno krizo, zato se mati kraljica (Maja Zupančič) odloči, da ga bo oženila z bogato princesko (Andreja Mezinec), da bo kraljestvo spet na zeleni veji.

Tudi v pravljičnem kraljestvu imajo probleme z brezposelnostjo: le kaj bo sedaj delal ubogi sluga (Matjaž Kalšek), ki je bil odpuščen zato, ker ni pravočasno pripravil mize za večerjo? Mogoče bo pa nadaljeval branje znanstvene fantastike in verjel, da avtomobili resnično obstajajo.

So res tudi v pravljicah ženske-kraljice tiste, ki "nosijo hlače"? Zdi se, da je tako. Ubogi kralj (Aljoša Koltak) samo še kima in na skrivaj pije viski.

V takem pravljičnem svetu se nekega dne pojavi Zemljanka Maruša (Ana Slivka), ki bi srčno rada zaplesala s princem. To ji omogočita prijazni vili (Tatjana Lapajne in Jožica Pirnat), ki sta sicer še neizkušeni; obiskujeta namreč šele drugi letnik šole za uresničevanje želja, poleg tega pa včasih kakšno uro tudi prešpricata ...

Ko princ spozna Marušo, se vanjo malce zaljubi in svojo prejšnjo izvoljenko odslovi. Maruša in princ zaplešeta, a kot vsake prave pravljične sanje se končajo tudi Marušine. Znajde se spet na Zemlji. Ali je res plesala z resničnim princem? Kdo ve ... Pa nič zato, če so bile le sanje, saj Maruša na šolskem plesu spozna prav takega "fejst fanta", kot je bil njen princ iz pravljice.

Simpatično zgodbico o navidezno zelo oddaljenih krajih in časih ter presneto bližnjih in resnih temah (kakor sta zaljubljenost mladih in odljubljenost starih na primer) so dijaki odigrali s pravo mero sramežljivosti, iskrenosti in prisrčnosti. Zdi se, da smo v igrici tako mladi gledalci kakor tudi očetje in mame. Oboji smo se potihem nasmihali najbrž tistim stvarem, v katerih smo prepoznali tudi malček lstnih nerodnosti, zadreg, neiskrenosti, spolitiziranosti ... Ampak vse je, hvala bogu, samo pravljica in na koncu se življenje uredi, kakor je lepo in prav.

Morda pa se lahko uresničijo tudi naše sanje? Le poskusimo ... Kako je že rekla vila? Hokus pokus.

Vesna Tomsič

GOTIKA NA SLOVENSKIH TLEH

Slikano gotsko okno, pečnici in tlakovec

Od 24. maja do 1. oktobra bodo v več razstaviščih osrednjih slovenskih muzejev in galerij v Ljubljani razstavljene umetnine iz gotske dobe, ki so se ohranile na naših tleh. Gotika je bila pri nas že doslej deležna velike strokovne pozornosti, zadnjih nekaj let pa so vodilni slovenski strokovnjaki za to obdobje ob sodelovanju kolegov iz tujine pripravljali celovito prezentacijo gradiva iz časa od konca 13. do začetka 16. stoletja. Pri tem so vzeli pod drobnogled tudi številne umetnine s slovenskega dela Štajerske, kar precej tudi iz zbirk ptujskega muzeja. Vsekakor bo zanimivo obiskati dragocenosti iz ptujskih muzejskih zbirk, razvrščene v drugem okolju in v soseščini eksponatov iz drugih krajev. Najvažnejše pa seveda je, da so vse te umetnine doživele ponovno strokovno ovrednotenje, ki bo v marsikaterem pogledu dopolnilo in v nekaterih primerih tudi spremenilo naše dosedanje vedenje o nastanku in umetniški vrednosti.

Iz kulturnozgodovinske zbirke ptujskega muzeja, ki domuje v prvem grajskem nadstropju, so odpotovale na razstavo v Narodni muzej miza in kotna omara iz grajske jedilnice ter dve pečnici. Miza in omara, ki sicer ne sestavljata enovite skupine, sta pa okrašeni s podobnim ornamentom, sodita že v 16. stoletje, a sta ohranili gotski značaj. V ptujskem muzeju smo ju vedno predstavljali kot najstarejša pohištvena kosa v naši zbirki, podobna vloga pa jima pripada tudi v slovenskem prostoru. Na razstavi, ki bo v zgradbi Narodnega muzeja v Ljubljani in bo nosila naslov "Gotika v Sloveniji - svet predmetov", bosta oba ptujska pohištvena kosa iz zapuščine Herbersteinov predstavljala vidna in pomembna eksponata.

Kot opozorilo na zanimivo dogajanje v Ljubljani smo v grajsko jedilnico postavili dve vitrini in vanju namestili nekaj muzealij, ki že desetletja niso bile na ogled. Izpraznjeno mesto v grajski sobani je ponudilo možnost, da si Ptujčani in drugi gostje ogledajo del gradiva, ki ga je muzeju ob koncu 19. stoletja poklonil prof. Franc Ferk. Razstavili smo del slikanega gotskega okna, dve pečnici in tlakovec.

Gotski vitraži so na področju današnje Slovenije velika redkost. Veliki razcvet te plemenite, a drage umetne obrti se je začel v 10. stoletju in dosegel svoj prvi vrhunec v 12. stoletju v katedrali v St. Denisu pri Parizu, ki tudi sicer velja za prvi veliki spomenik gotskega stila. Francija je tudi v naslednjih stoletjih ostala vodilna dežela, kjer so velikanske okenske odprtine zapolnjevali z obarvanimi steklenimi površinami, na katerih se vrstijo zgodbe iz Svetega pisma. Mehki svinec, ki voljno sledi linijam zamišljene risbe in spenja posamezne koščke obarvanega stekla, ustvarja drobno čipkasto mrežo, podobno prav tako čipkasto izklesanim zaključkom kamnoseških izdelkov. Intenzivne barve, ki zažarijo v pravi osvetljavi, prispevajo h krhkemu in brezteznemu videzu mogočnih katedral. V Franciji se je ohranilo največ tega krhkega okenskega bogastva, saj so dobro organizirani Francozi ob začetku druge vojne dragocene vitraže skrbno deponirali. Nemci so bili glede tega žal brezskrbni.

Iz Francije se je umetnost oblikovanja barvnih oken razširila še v druge dežele. Tudi v naših krajih imamo kar nekaj dokazov, da so bile z gotskimi vitraži opremljene tudi manj pomembne podružnične cerkve. Ohranilo pa se jih je izredno malo. Dve okni s figuralnimi prizori

Fragmentirana pečnica z upodobitvijo leva iz Ferkove zapuščine, sredina 15. stoletja. Foto Božena Kmetec-Friedl

sta bili do nedavna v cerkvici v Preddvoru na Gorenjskem, eden je v Lomu nad Tržičem, iz Gosteč sta ohranjena dva fragmenta in do začetka druge vojne so imeli gotsko okno s figuralnim prizorom tudi v Spodnji Muti. V že tako redko posejane spomenike so večkrat segli tatinski prsti. Mnogo več je na Slovenskem ohranjenih oken iz poznega 19. in zgodnjega 20. stoletja, ki je druga velika doba slikanih oken. Tehnično dovršeni izdelki pa po umetniški plati ne dosegajo gotskih prednikov. S slikanimi okni so se ukvarjali tudi mnogi sodobni umetniki; spet jih je bilo največ v Franciji, med Slovenci pa na prvem mestu kaže omeniti Staneta Kregarja. V zadnjih letih se tudi na ptujskem območju po cerkvah vedno bolj odločajo, da okna zapolnjujejo s pisanimi stekli po načrtih sodobnih slikarjev.

Del vitraža, ki ga hranimo v ptujskem muzeju, je iz zapuščine prof. Franca Ferka. Tako kot za druge predmete, ki jih je Ferk poklonil muzeju, tudi za tega ne vemo, od kod je. Intenzivno obarvani koščki stekla (modri, rdeči, zeleni, rumeni, kremno beli, rožnati, vijoličasti) sestavljajo pogled na gotsko arhitekturo. Stolpiči, balkoni, s krogovičjem okrašena kamnita okna, fiala s kamniti rožami so postavljeni tesno drug ob drugega. Z diagonalno postavitvijo skušajo ustvariti vtis prostorske globine. Svinčene vezi sledijo linijam upodobljene arhitekture, na ozadju pa so doslikani jezičasti listi. Čeprav ne poznamo provenience tega odličnega primerka, ga lahko postavimo v sredino 15. stoletja. Izdelek kaže visoko raven steklarskega znanja. Pri izdelovanju vitražev sta kartonist (ponavadi je to slikar) in steklar enakovredna ustvarjalca. Tehnologija je zahtevna in likovna zamisel ji mora biti povsem podrejena. Steklar na steklo nanaša barvo in jo žge. Če je ta postopek dobro opravljen, steklo ob primerni osvetljavi doseže intenzivno obarvano transparentnost, ki je največja odlika tovrstnih izdelkov. Posamezni koščki stekla se vežejo z lahko upogljivimi svinčenimi vezmi in tako ustvarjena temna kovinska mreža je seveda tudi del končnega likovnega izraza.

Pečnice iz gotske dobe, ki jih hranimo v ptujskem muzeju, so neglazirane. Glazura na teh izdelkih se je v 15. stoletju šele začela uveljavljati, ni pa bila obvezna. Obe razstavljeni pečnici, prva z upodobitvijo leva ob hrastu in druga s podobo sv. Barbare, sta enako kot vitraž iz zapuščene prof. Franca Ferka.

Lev, ki s šapo objema deblo hrasta, še eno drevo pa raste za njegovim hrbtom, je bil v srednjem veku zelo razširjen motiv na pečnicah. Leva so v srednjem veku radi razlagali kot simbol Vstajenja. Verjeli so namreč, da se levji mladiči skotijo mrtvi, oče pa jih z lastno sapo v treh dneh oživi. Tudi hrast so radi povezovali s Kristusom. Iz hrastovine naj bi bil izdelan križ, na katerega so pribili Božjega Sinu. Nepojasnjena pa ostaja gola človeška postavica ob levem robu pečnice. Provenience naše muzealije ne poznamo, pečnice s povsem enakim motivom pa so našli ob arheoloških izkopavanjih v Ljubljani in Celju, skoraj povsem enake pa hranijo še na Madžarskem in v Švici. Po izoblikovanosti detajlov bi bilo mogoče ptujsko fragmentirano pečnico postaviti v sredo 15. stoletja.

Podoba sv. Barbare je nekaj mlajša. Svetnica stoji na nekakšnem balkonu, z levico se dotika svojega atributa — stolpa, nad njo pa se razrašča značilno poznogotsko vitičasto okrasje. Tudi razporejenost gub na njenem oblačilu postavlja to skoraj neokrnjeno ohranjeno latvičasto pečnico v prvo četrtino 16. stoletja.

Tlakovec ima na hrbtni strani še ohranjeno nalepko, na kateri je najbrž izpisano ime prvotnega lastnika - "Pischinger". V starem inventarju je zapisano, da gre za pečnico, saj je pečnice in tlakovce kaj lahko zamenjati. Vendar je na enem delu našega fragmentarno ohranjenega tlakovca opaziti sledove izhojenosti. Po površini se v rahlo privzdignjenem reliefu prepletajo profilirane črte, ki se razporejajo v sistem gotskega krogovičja. Gotsko krogovičje najbolj poznamo kot polnilo v zgornjem delu visokih šilastoločnih oken, vendar je bila takšna dekoracija pogosta tudi na izdelkih za vsakdanjo rabo.

Opisani gotski eksponati iz muzejskega depoja so že razstavljeni v prvem grajskem nadstropju. Vabimo vas, da si jih ogledate, razstavljeno pa naj bo tudi vabilo na ogled velike prireditve v več ljubljanjskih razstaviščih.

Marjeta Ciglenečki

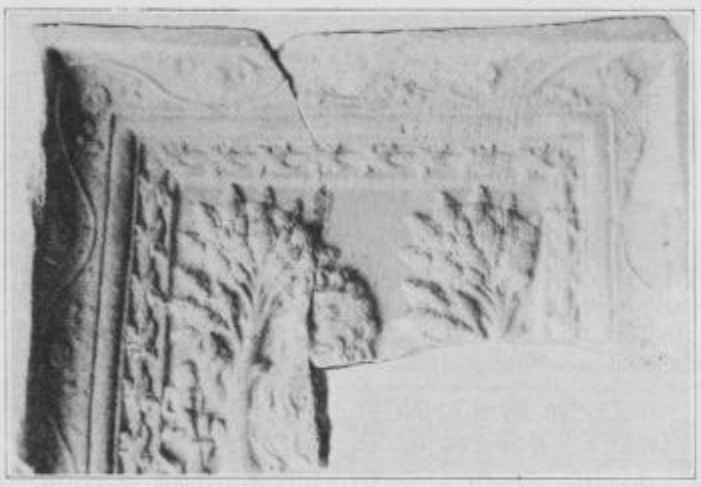

Fragmentiran tlakovec iz Ferkove zapuščine, 15. stoletje. Foto Božena Kmetec-Friedl

Akademik prof. dr. Bogo Grafenauer 1916-1995

Pred kratkim je slovensko zgodovinopisje izgubilo zgodovinarja, ki je dolgo časa predstavljal njegov vrh, kar se znanstvenih dosežkov tiče, obenem je veljal tudi za najboljšega poznavalca virov za zgodovino Slovencev v srednjem veku.

Bogo Grafenauer je bil sin našega znanega literarnega zgodovinarja in etnografa Ivana Grafenauerja. Pod očetovim vplivom, predvsem pa zaradi vpliva njegove izjemno bogate knjižnice se je že v osnovni šoli odločil za smer svojega študija in zgodovina, učiteljica življenja, je postala njegova preokupacija. Študij je dokončal še pred II. sv. vojno na Filozofski fakulteti v Ljubljani in tam med vojno, že po kapitulaciji Italije (sam je bil več kot leto dni interniran v Italiji), leta 1944 doktoriral.

Po II. svetovni vojni je najprej delal intenzivno pri mejnih vprašanjih, bil pa je tudi ekspert jugoslovanske delegacije na mirovni konferenci v Parizu. Že leta 1946 je postal docent na Filozofski fakulteti, leta 1951 izredni in 1956 redni profesor za slovensko zgodovino, po potrebi pa je predaval tudi starejšo zgodovino narodov jugovzhodne Evrope. Študentje zgodovine so si ga najbolj zapomnili po izjemni eruditiji in težkih izpitih, pravo selekcijo med bruci pa je opravil že s prvim izpitom, uvodom v študij zgodovine. Podpisani sem imel srečo biti v zadnji generaciji, ki ji je še predaval Bogo Grafenauer.

Zaradi plodnega znanstvenega dela je že leta 1968 postal dopisni član SAZU, leta 1972 pa redni. Njegova bibliografija obsega okrog 500 znanstvenih in strokovnih objav in celo vrsto samostojnih knjig. V glavnem se je ukvarjal s starejšo zgodovino, nekako od začetka srednjega veka pa do 18. stoletja, v nekaterih razpravah se je dotaknil tudi kasnejših obdobij, predvsem pri agrarni zgodovini in zgodovini Koroške.

Veliko se je ukvarjal s kompleksom vprašanj glede naselitve Slovanov in s Karantanijo, o kateri je objavil obsežne študije. Drugo večje področje njegovega dela je bila zgodovina kmečkih uporov, rezultat tega dela pa številne razprave in nekaj monografij, uveljavil pa se je tudi kot pisec sintetičnih del o slovenski zgodovini. Večkrat se je v svojih raziskavah lotil tudi starega Ptuja, in vsaj kar se srednjega veka tiče, lahko rečemo, da je bil najboljši poznavalec njegove preteklosti.

Ob koncu tega spominskega zapisa o našem velikem zgodovinarju ponovimo besede njegovega prijatelja akademika Ferda Gestrina, ki je zapisal: "Vse njegove teze pač ne bodo obveljale, nova raziskovanja bodo privedla do dopolnitve in tudi do novih rezultatov. Vendar je pa opravil veliko delo, ki je doživelo priznanje v krogih slovenskih in tujih historikov.

Martin Šteiner

PROSPEKT SKUPNOSTI GRADOVI NA SLOVENSKEM

Za boljšo turistično ponudbo

Skupnost gradov na Slovenskem je v sodelovanju z mi strstvom za gospodarske dejavnosti oziroma njegovim delom turizem izdala prospekt o gradovih in dvorcih v Sloveniji v n kladi 30 tisoč izvodov. Avtor tekstov je profesor dr. Ivan S par, urednik fotografije pa Joco Žnidaršič. Z izdajo prospek je skupnost, v katero je vključenih petnajst gradov in dvorc uresničila eno od vrste nalog v okviru spodbujanja kulturno-t ristične ponudbe gradov.

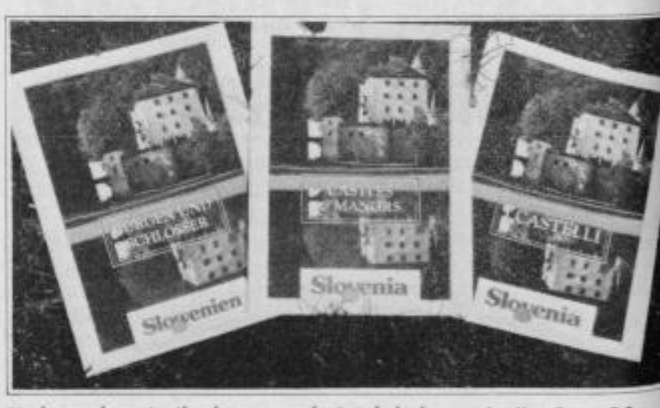

V slovenskem jeziku bo prospekt izšel do konca junija. Foto: DS

Od dvesto gradov v Sloveniji se jih je kakšnih štiridese ohranilo le še v ruševinah, v 31 gradovih so muzeji ali mu zejske zbirke, štirinajst so jih preuredili v gostinske in dru ge za turizem potrebne objekte, v dvajsetih so sedeži po slovnih in javnih funkcij, v desetih socialne ustanove (o zavodov za duševno in telesno prizadete do zaporov), v 3 ali 40 grajskih poslopjih pa so stanovanja. Kljub velikem števílo gradov in dvorcev v Sloveniji le-ti ne premorejo ni dvesto postelj za turiste.

Skupnost je prostovoljno združenje upraviteljev in lastnikov gradov, ki želijo izboljšati kulturno-turistično ponudbo slovenskih gradov.

Na predstavitvi prospekta, ki je bila 24. maja na gradu Otočec, so govorili tudi o drugih aktivnostih v letu 1994 v Ptuju ustanovljene skupnosti. Njene osnovne naloge so varovanje naravnega in kulturnega okolja, spodbujanje izobraževanja in izpopolnjevanje za potrebe kulturno-turistične ponudbe, organiziranje predavanj, seminarjev in okroglih miz na temo kulture in turizma, posredovanje pri navezovanju mednarodnih stikov in povezav ter oblikovanje konkretnih programov za posame naloge. Nekateri slovenski grad so za letošnje poletje pripravili gate programe prireditev — ptuj ga med njimi nismo zasledili.

Prospekt Gradovi in dvorci v S veniji je izšel v angleškem, n škem in italijanskem jeziku. V n so predstavljeni vsi gradovi, k vključeni v skupnost, in drugi s t stično ponudbo. V slovenskem j ku bo prospekt izšel do konca j ja. Pripravljajo pa tudi prospekte sameznih gradov. Sofinancer i prospekta je tudi mestna ob Ptuj. Ptujski grad v njem ni najb predstavljen — fotografija je najslabših.

LOVRENC NA DRAVSKEM POLJU

Glasbeno obarvan konec tedna

Konec tedna bo Lovrenc na Dravskem polju v znamenju glasbenih prireditev. Zabava, ples in družabne igre bodo trajale kar tri dni, celotna prireditev pa bo potekala v tamkajšnjem športnem parku. Organizatorja letošnjih glasbenih prireditev sta podjetje Albin Promotion in glasbena delavnica Amadeus.

Na glasbeno obarvanih dnevih, kot jih poimenujejo organizatorji, ne bodo nastopili samo znani glasbeniki, pač pa bodo največ pozornosti posvetili mladim glasbenikom, ki so svojo glasbeno pot začeli pred dobrim letom in pol. Glasbena delavnica Amadeus je namreč novost na glasbenem področju in so jo otroci dobro sprejeli. Na vajah se učenci srečujo enkrat tedensko in igrajo na tiste instrumente, ki jih imajo že dalj časa doma. En oddelek so uredili v Lovrencu na Dravskem polju, obiskuje pa ga okrog 30 učencev, drug glasbeni oddelek je v Račah in ga obiskuje okrog 60 mladih glasbenikov. Kot pravi vodja glasbene delavnice **Beno Topolovec**, bodo glasbeno dejavnost v prihodnje širili, poskušali pa bodo še v drugih okoliških krajih.

Poleg **glasbene delavnice Amadeus** se konec tedna v lovrenškem športnem parku obeta obilo dobre glasbe. V petek bosta igrali skupini **Pop Design in Komet**, sobotni večer bo domače-zabavno obarvan z ansamblom **Franca Miheliča** in dua **M & M**, nedeljski program pa bo tekel že od 15. ure naprej. Nastopili bodo tamburaši **PD Gorišnica**, skupini **Čuki** in **Komet**, pevka **Moni** ter mlade glasbene skupine s področja domače in zabavne glasbe. Za popestritev programa bodo med drugim poskrbeli padalci in balonarji.

Podjetje Albin Promotion bo tokrat predstavilo še novo Siemensovo ozvočenje, na prireditve pa so povabili tudi nekatere predstavnike Siemensa, okoliške župane in osnovnošolce iz sosednji osnovnih šol. Prav otrokom so organizatorji namenili največ glasbenega programa.

Glasbene prireditve v Lovrencu na Dravskem polju naj bi v prihodnje postale tradicionalne.

T. Mohorko

DVAJSET LET PEVSKEGA ZBORA KOMUNALE PTUJ

Pojo naj ljudje

Prejšnji četrtek je proslavljal moški pevski zbor Komunale Ptuj dvajsetletnico delovanja.

Pred dvajsetimi leti so se zbrali šoferji takratne TOZD Avtopark in ob podpori tedanjega direktorja Marjana Mesariča poprosili neumornega zborovodja Jožeta Dernikoviča, ali bi bil pripravljen voditi pevce v tem podjetju. Očitno so se dogovorili in zbor je sčasoma pritegnil pevce iz drugih komunalnih obratov pa tudi od drugod. Prepevajo že dvajset let, saj jim tudi sedanji direktor Komunale Ptuj Jože Cvetko stoji ob strani. Še vedno jih vodi Pepček Dernikovič.

V četrtek so pripravili samostojni koncert, slišali pa smo prijetno petje umetnih in ljudskih pesmi. Program je povezovala Nataša Vodušek. Pevcem in dirigentu je govoril tudi predsednik ZKO bivše občine Ptuj, čestitkam pa se pridružuje tudi naše uredništvo, saj so bili *komunalci* še večkrat gostje našega radia v priljubljenih Cianijevih oddajah.

L

Foto: Kosi

BOLNIŠNICA JESEN NA POHORJU / SLOVESNOST OB 50. OBLETNICI KONCA DRUGE SVETOVNE VOJNE

Spomini na brutalnost - spomini na humanost

Dež, ki je v petek, 19. maja, dopoldan vztrajno padal, je bil brez dvoma eden glavnih krivcev, da je prišlo na osrednjo proslavo ob 50. obletnici konca druge svetovne vojne in zmage nad fašizmom v slovenjebistriški občini, ki so jo organizirali skupaj z Univerzo Maribor pri bolnišnici Jesen na Pohorju, tako malo ljudi. Največ je bilo učencev tinjske osnovne šole. Slavnostna govornika sta bila rektor Univerze Maribor dr. Ludvik Toplak in slovenjebistriški župan dr. Ivan Žagar.

Dr. Ludvik Toplak je v nagovoru omenil okupacijo Štajerske in državljansko vojno v ljubljanski pokrajini. "Zlasti to drugo je vsadilo trajnajše konflikte, ki jih nekateri želijo obuditi in oživljati še danes. Priča smo, da se ti konflikti želijo prenašati na naslednje rodove in po vsej Sloveniji. Temu se moramo odločno upreti," je med drugim poudaril rektor mariborske univerze. V nadaljevanju je le omenil, da je vzpodbujanje konfliktov, ki so imeli svoj izvor predvsem v osrednji slovenski pokrajini, lahko za slovenski narod ponovno usodno. Samo enotnost, strpnost in moralnopolitična zavzetost, gospodarska stabilnost ter zazrtost v prihodnje so po njegovem porok miru in blagostanja.

"Vsa letošnja praznovanja v svetovnih prestolnicah so pokazala, da se svet zaveda zgodovinskega pomena dogodkov izpred petdesetih let. Zaveda se pomena enkratne zmage nad vojnim zlom, zavedamo pa se tega tudi mi, predvsem pa tega, da je tudi zlo večno. Zato bo le trajna zavzetost za mir in humanost med ljudmi porok miru in napredka Slovencev," je še povedal dr. Ludvik Toplak ter dodal, da se vsega tega zelo dobro zavedajo tudi študentje mariborske univerze, ki so 50. obletnico zmage nad fašizmom počastili s humano - krvodajalsko akcijo.

V kulturnem delu so nastopili tudi učenci osnovne šole Tinje. Foto: VT

Slovenjebistriški župan **dr. Ivan Žagar** je govoril predvsem o pomenu bolnišnice Jesen, zgrajene jeseni 1944. leta, ki je pod svoje okrilje na planini pod Šumikom v bližini kmetije Lepej gostoljubno in humano sprejela prve ranjence že okoli novega leta 1945. Po dokumentaciji se je tukaj zdravilo okoli 25 ranjencev. Kljub previdnosti je bila bolnišnica kar dvakrat v nevarnosti, hudo je bilo zlasti v pomladanski hajki tik pred koncem vojne 1945. leta. Bolnišnica je danes spomenik, ki opozarja in kliče proti nasilju, je še poudaril dr. Ivan Žagar, saj Bosna le ni tako daleč, da bi bili do strahot, ki se tam dogajajo, tako neobčutljivi. Vsa praznovanja naj bodo opomin, da tudi pri nas v Sloveniji končno izstopimo iz zakletega kroga večnih nesoglasij in prepirov.

Spomin na petdeset let konca druge svetovne vojne so počastili godbeniki pihalnega orkestra z Zgornje Polskave, zbor učencev osnovne šole Tinje ter predstavniki Univerze Maribor — še posebej študentje Pedagoške fakultete. Med drugim smo v pohorski tišini slišali Kocbekov Dnevnik ter pesmi dr. Janka Čara.

Vida Topolovec

Spominsko obeležje, ki so ga postavili v spomin na bolnišnico Jesen pohorski kmetje, predstavniki slovenjebistriške občine ter Univerze Maribor. Foto: VT

Slovo od Staneta Predovnika

Velika množica sodelavcev, znancev in prijateljev se je v torek, 16. maja, na ptujskem pokopališču poslovila od Staneta Predovnika, upokojenega PTT delavca, borca NOV in sindikalnega aktivista iz Ciril-Metodovega dr. 8 v Ptuju. Na njegovi zadnji poti do groba ga je pospremila godba Pošte Slovenije - PE Maribor, od njega so se poslovili govorniki KS, podjetja, ZZB NOV in drugih organizacij. Naj na kratko povzamemo njegovo življenjsko pot in delo tudi za naše bralce.

Stane Predovnik je bil rojen 18. avgusta 1922 v Ljubnem ob Savinji v delavski družini, kjer se je izučil za strojnega ključavničarja. Kot mladenič je sodeloval v napredni sokolski organizaciji, zato ga je nemški okupator leta 1941 zaprl v Celju, potem pa ga poslal na delo v Nemčijo. V Celovcu je dobil zvezo s slovenskim odporniškim gibanjem in se avgusta 1943 pridružil partizanom Koroškega odreda. Pozneje je bil borec v brigadi Slavka Šlandra, od tam pa so ga avgusta 1944 poslali v radiotelegrafski tečaj v Črnomelj. Po tečaju je ostal pri radijskem centru v glavnem štabu NOV in PO Slovenije. V tem svojstvu je prve dni maja 1945 prišel v osvobojeni Trst in delal 14 dni na radijski postaji.

Tedaj je bil demobiliziran in še isti dan postavljen za nadzornega organa pri PTT direkciji za vse telegrafsko-telefonske naprave v Trstu. Na tem položaju je ostal več mesecev, proti koncu leta 1945 pa je zaradi mednarodnih političnih razmer moral Trst zapustiti.

Svoje delo je nadaljeval v Slovenskem Primorju in bil nazadnje upravnik okrajne pošte v Idriji. V letu 1963 bil imenovan za vodjo takratne ekonomske PTT enote Ptuj, pozneje TOZD Ptuj. Takrat se je s svojo družino, ženo in dvema sinovoma preselil v naš Ptuj in se takoj vključil v družbenopolitično in društveno življenje, na delovnem mestu pa si je prizadeval za kar najboljše delo pošte. Ob delu se je izobraževal s študijem v Zagrebu in pridobil naziv ekonomista PTT prometa in zvez. Od leta 1978 do upokojitve v letu 1983 je bil sekretar SIS PTT za Podravje.

V Ptuju je bil nekaj let sekretar občinskega odbora ZZB NOV, predsednik področne sekcije vezistov NOV za Podravje, Koroško in Pomurje, uspešno pa je opravljal še več drugih družbenih dolžnosti. Posebno dejaven je bil v sindikatih. Bil je član predsedstva občinskega sindikalnega sveta in predsednik medobčinskega odbora sindikata delavcev v prometu in zvezah, ki je povezoval občine Ptuj, Ormož in Slovensko Bistrico. Po upokojitvi je ustvarjalno deloval v Aktivu sindikalnih aktivistov pri območnem odboru ZSSS Ptuj, v Društvu upokojencev Ptuj in v ptujski zvezi društev upokojencev vse do lanskega leta, ko je njegovo delo ***začela močno ovirati bolezen.***

Red zasluge za narod s srebrno zvezdo, zlati znak ZS Slovenije, zlati znak PTT Slovenije ter številna druga odličja zgovorno govore o njegovem ustvarjalnem in uspešnem delu. Sodelavci in prijatelji ga ohranjajo v trajnem spominu.

Franc Fideršek

PTUJ / RAZSTAVA OB 50. OBLETNICI ZMAGE NAD NACIZMOM

"Domovina naša je svobodna..."

Pod tem naslovom so minuli četrtek v obnovljenih prostorih nekdanjih ptujskih zaporov v Prešernovi ulici odprli razstavo **"Ptujski okraj med narodnoosvobodilnim bojem 1941-1945"**, posvečeno 50. obletnici zmage nad nacizmom.

Razstavo je na podlagi rezultatov štiriletnega temeljitega raziskovanja tega obdobja ter pod pokroviteljstvom ptujskega Pokrajinskega muzeja, mestne občine Ptuj, občine Ormož ter številnih podjetij pripravila kustodinja **Irena Mavrič**, pri oblikovanju in postavitvi pa ji je pomagal **Janko Marinič**.

Ob četrtkovem odprtju je zbranim najprej govoril ravnatelj Pokrajinskega muzeja Ptuj **Boris Miočinović** in med drugim dejal: "V okoliščinah, ko neofašizem v Evropi spet dviga glavo, je vsako obeleževanje zgodovinske zmage ne le spomin in opomin, temveč tudi borba za svobodni demokratični svet. Upor proti okupatorju v neugodnih prostorskih in političnih ter vojaških okoliščinah je bil izjemno etično in herojsko dejanje. Lahko smo upravičeno ponosni na vse, ki so se uprli takrat najmočnejši in največji vojaški sili na svetu. Ta razstava je posvečena njim."

Za njim so se kot govorniki zvrstili še župan mestne občine Ptuj **Dr. Miroslav Luci,** avtorica razstave **Irena Mavrič** ter predsednik medobčinske Zveze borcev in udeležencev NOB **Ivo Rau**.

Tekst in foto: DS

"Ptujski okraj med NOB" v novih razstavnih prostorih Pokrajinskega muzeja

Pred petdesetimi leti

Franc Fideršek — 11.

Na enem takih mitingih sem stal ob starejšem kmetu, ki je bil nekoč obrtnik in celo nekaj let poslanec v štajerskem deželnem zboru v Gradcu. Nekako takole je modroval: "Hitlerja je odnesel zlodej v peklensko brezno, kralj je nekje daleč, gošarji so pa tu in jih moramo ubogati. Bog je visoko, vse to gleda in dopušča, saj se brez njegove volje nič ne zgodi!"

Nova ljudska oblast je bila prve dni dejansko trda vojaška oblast, ki je odločala o vsem za fasado odborov OF. Pod komando mesta Ptuj sta tedaj spadala tudi okraja Lenart in Slovenska Bistrica. Ta komanda je tudi odredila mobilizacijo vseh fantov od 17. do 25. leta starosti. Odbori OF po vaseh so dobili strogo nalogo, da na zborno mesto pripeljejo vse fante, ki so doma, in izbrskajo tudi skrivače, ki so se izogibali mobilizaciji v nemško vojsko in partizane. "Naša domovina nujno potrebuje vojake, kajti reakcionarji na Koroškem in v Trstu poskušajo vse, da bi preprečili združitev vseh Slovencev," so navadno utemeljevali nujnost mobilizacije, ki je bila na našem območju izpeljana med 12. in 15. majem. Okrajni odbor OF Ptuj je dne 15. maja zapisal, da so že mobilizirali 1.289 ljudi in da mobilizacijo izvajajo še naprej.

Ta mobilizacija je bila dejansko uspeh, saj je bilo doma le malo fantov. Večina je bila prisilno mobiliziranih v nemško vojsko, od teh jih je petina padla, veliko je bilo težje ranjenih, mnogi pa so takrat trpeli v ujetniških taboriščih, saj so po brezpogojni nemški kapitulaciji zavezniki na obeh straneh z vojnimi ujetniki ravnali grobo, ponekod kar sadistično kruto. Veliko fanov in mož pa je bilo v partizanskih brigadah in odredih.

Tako so med takratnimi mobiliziranci bili predvsem mladi fantje, ki še niso služili v nobeni vojski, nevešči v ravnanju z orožjem, vendar se vojaška komanda na to ni ozirala. Takoj so jih razporejali na izpostavljena mesta za stražarje, varovati so morali objekte, predvsem pa spremljati vojne ujetnike na njihovem ""križevem potu". Precej jih je bilo poslanih v zgornjo Dravsko dolino in na Koroško.

Na politično delo na območje današnje avstrijske Koroške je bilo poslanih tudi precej aktivistov OF, predvsem takih, ki so obvladali tudi nemški jezik. Iz Ptuja sta bila tja premeščena Ivan Štrafela-Don in Anton Kimovec- Srečko. Po 20. maju sta se vrnila, ko je (tedaj že jugoslovanska) vojska morala prepustiti avstrijski del Koroške angleškim zasedbenim silam.

ZAOSTRITVE GLEDE KOROŠKE IN PRIMORSKE

Že v uvodu tega feljtona sem omenil, da so se na konferenci v Jalti veliki trije načelno dogovorili, da bo Avstrija obnovljena v predvojnih mejah in da bo sporno ozemje Slovenskega Primorja s Trstom in Istro do dokočne rešitve na mirovni konferenci pod upravo zahodnih zaveznikov. Vsebine tega dogovora tedanje slovensko in jugoslovansko vodstvo najbrž v podrobnostih ni poznalo. Možno pa je tudi, da so spričo velikih uspehov sovjetskih armad (bliskoviti prodor proti Berlinu, ki so ga zasedli že 1. maja, in ob Donavi, saj so Dunaj osvojili 13. aprila) poskušali zahodne zaveznike postaviti pred izvršeno dejstvo. Zato tudi nadčloveški napor slovenskih partizanskih enot, da so pred zavezniki zasedle ozemlja, ki naj bi pripadalo Združeni Sloveniji.

Dejstvo je, da so se že tedaj začela trenja med zahodnimi zavezniki in Sovjetsko zvezo za prevlado v Evropi. Sovjetska politika se je opirala predvsem na uspehe svoje Rdeče armade, vendar je treba priznati, da so se poskušali dosledno držati dogovorov v Jalti. V Nemčiji in Avstriji so se umaknili za črte okupacijskih con, določenih v Jalti, Tita in s tem tudi takratnega slovenskega vodstva pa niso javno podprli glede zahtev po delu slovenske Koroške in Primorske ter Trsta. "Menim, da se moramo odslej nagibati k temu, da bomo Italijo podpirali proti Titu. Tita lahko pustimo, da se sam kuha v svojih gorah v balkanskem zosu, ki je grenak ..." Tako je med drugim zapisal W. Churchill v zasebnem in najstrožje zaupnem pismu svojemu zunanjemu ministru dne 11. marca 1945.

Američani in Angleži so poskusili, da bi na skrivnih pogajanjih s komandanti nemške armade v Italiji dosegli sporazum o predčasni in ločeni kapitulaciji te armade pred zavezniškimi silami. Sovjetska obveščevalna služba je za ta pogajanja zvedela in sledil je oster Stalinov protest. Zaradi tega so pogajanja prekinili, čeprav je res, do so nekaj dni pred uradno nemško kapitulacijo nemške sile v Italiji prenehale odpor in se predajale zaveznikom.

Da bodo bralci bolj razumeli, zakaj je Churchill začel odkriteje podpirati Italijo, pri tem je imel polno podporo tudi Trumana, ki je po smrti Roosevelta postal predsednik ZDA, naj navedem glavno razloge.

KP je bila v Italiji ena najmočnejših političnih strank. Vodila je tudi samostojno odporniško gibanje, vendar pri tem ni bila v sporu z odporniškim gibanjem, ki so ga organizirale druge, bolj demokratične italijanske stranke. Obstajala je realna možnost, da bi na svobodnih volitvah po končani vojni zmagal KP Italije. S tem bi se komunizem razširil na zahodno interesno področje, kar bi glede na strateški položaj Italije resno ogrozilo položaj Angležev in Američanov v Sredozemlju.

V že prej omenjenem pismu britanskega predsednika W. Churchilla zunanjemu ministru je tudi zapisano: "Toda dejstvo, da smo na splošno naklonjeni zahtevam Italije, kar zadeva vrh Jadrana, nam bo dalo možnosti vplivanja na italijansko notranjo politiko proti komunistom in divjakom, ki bi lahko pripomogli k razpadu italijanske države. /.../ Po drugi strani pa upam, da Italijo še lahko rešimo pred boljševiško kugo."

Zunanji minister A. Eden pa je na te misli svojega predsednika med drugim odgovoril: "Zahteve Italije in Jugoslavije niso združljive in kolikor razumevanja bi človek imel s prvo, je le dejstvo, da Tito zdaj nadzoruje večino spornega ozemlja in da bi po umiku Nemcev lahko nadzoroval celotno ozemlje, preden naše armade pridejo tja. Ne uživam, ko pomislim, da nas lahko potegnejo v oboroženo spopad s Titom zaradi te zadeve." (Vir: Tito - Churchill strogo tajno, str. 492.)

UMIK S KOROŠKE

V zvezi z navzočnostjo slovenskih oziroma pozneje jugoslovanskih čet na ozemlju avstrijske Koroške je tiste dni potekala živahna diplomatska dejavnost, čeprav bolj v senci veliko ostrejšega spora v zvezi s Trstom in Slovenskim Primorjem. Razlika je tudi v tem, da so bile zaostritve glede Koroške v glavnem le z Veliko Britanijo, medtem ko je v zadevi Trsta in Italije bil močno prisoten tudi interes ZDA.

V protestnih notah so se Angleži sklicevali predvsem na moskovsko deklaracijo z dne 1. 11. 1943 o obnovitvi svobodne in neodvisne Avstrije v okvirih meja iz leta 1937, na dogovor v Jalti in določitev okupacijskih območij zaveznikov na ozemlju Avstrije, konkretiziran v dogovoru med poveljnikom zavezniških sil v Sredozemlju feldmaršalom Alexandrom in poveljnikom tretje ukrajinske fronte maršalom Tolbuhinom.

PTUJ / ANKETA NA PTUJSKIH ULICAH

Staro mestno jedro naj se zapre!

Ptujskim prometnim težavam najverjetneje tudi v prihodnje ni videti konca. Seveda se z njimi ubadajo odgovorni "možje", ki iščejo najprimernejšo rešitev za vse: za voznike, stanovalce in nekatere zasebnike. Ena izmed novejših rešitev je zaprtje starega mestnega jedra Ptuja in prav o tem smo povprašali nekaj naključno izbranih Ptujčanov. Z anketo smo želeli izvedeti, kako sprejemljiva bi bila zapora nekateri ulic v starem mestnem jedru in kar presenečeni smo bili, da je pri mnogih naletela na ugoden odmev. Seveda se z zaporo nikakor ne strinjajo nekateri zasebniki, ki imajo svoje prostore v starem delu mesta. In kaj smo v minulem tednu na ulicah Ptuja izvedeli od nekaterih mimoidočih?

Marjan Skok, Irena Kukovec, Jože Kokot, Zdenka Baš in Franc Potočnik.

Marjan Skok, zasebnik iz Ptuja: "Moje mnenje o zapori starega mestnega jedra je pozitivno. Vsekakor menim, da če je zapora prometa v nekaterih ulicah Ptuja potrebna, naj se to uredi brez postavljanja cestnih zapor, saj bo s tem na ulicah tudi manj parkiranih avtomobilov. Kot zasebnik se vsak dan srečujem z obilico prometnih težav, vendar pa je včasih kakšno kupljeno blago potrebno odnesti le malo dlje do avtomobila."

Irena Kukovec iz Bukovcev: "Seveda bi bilo zaprtje starega mestnega jedra po eni strani koristno, po drugi strani pa bi se ob tem morala urediti še sprejemljiva ura za dostavna vozila. V zadnjih mesecih je namreč v prometu preveč nereda, še posebej je šibka točka parkiranje, kajti parkirišča so prepolna. Delno bo potrebno v prihodnje urediti tudi nekaj novih parkirnih mest, vsekakor pa se bodo morali nekateri vozniki navaditi na parkiranje izven mestnega jedra."

Jože Kokot iz Ptuja: "Staro mestno jedro Ptuja naj se čisto zapre za ves promet. To bo tudi dobra rešitev za nas pešce, ki se vsak dan srečujemo z mmnogimi avtomobili na ulicah starega mesta. Seveda pa bosta ustrezna rešitev in ob tem zapora nekaterih ulic zahtevala še več novih parkirnih prostorov ob robu mesta, torej naj se razmišlja tudi o tem."

Zdenka Baš iz Ptuja: "O primerni rešitvi za ureditev prometa na Ptuju imam dvorezno mnenje. Glede na to, da je Ptuj staro mesto in ga vsak dan obišče mnogo turistov, bi bilo zaprtje starega mestnega jedra dobra rešitev. Predvsem ob tem menim, da se morajo odgovorni potruditi, da se bo po zaprtju stari del mesta še bolj razvijal v smeri turizma. Ptujčani bomo namreč ob tem zares vedeli, zakaj je bila zapora potrebna in kakšen je bil njen namen."

Franc Potočnik iz Ptuja: "Moram povedati, da mi je bil najbolj všeč prometni red na Ptuju iz leta 1988, marsikaj je bilo dobro urejeno in sprejemljivo pri mnogih voznikih. S posameznimi prometnimi spremembami in privilegiji za posameznike pa se je pojavilo preveč nereda, ki traja še danes. Menim, da bi morali v prihodnje promet speljati ob robu mesta, sam center pa zapreti. To bo tudi primerna rešitev za ptujski turizem in za mnoge stare zgodovinske zgradbe. Dobro je urejen tudi del Prešernove ulice, uganka je morda le širok pločnik na levi strani, kjer bi lahko bilo kar nekaj parkirnih mest. K težavam v prometu pa pripomorejo mnogi vozniki, ki so premalo disciplinirani in svoje avtomobile puščajo povsod, kjer jim je volja. Morda bi bila potrebna večja kontrola odgovornih služb v prometu prav na obrobju mesta."

Pripravila:
T. Mohorko in D. Sterle

PTUJ / V LJUDSKEM VRTU PONOVNO NA DELU VANDALI

Tokrat glasbeni paviljon

V začetku prejšnjega tedna jo je močneje kot doslej skupil glasbeni paviljon v Ljudskem vrtu. Za zdaj neznani storilci, ki so bili aktivni tudi v času gradnje paviljona, so razbili zgornja vrata in vrata v strojni del, iztrgali pa so tudi okno z okvirjem vred ter razbili steklo. V strojnem delu jih je motila omarica, v kateri je bila celotna naprava za reguliranje vodometa, ta pa je tudi v celoti uničen.

Kot je povedal prvi očividec **Janko Žnidarič** iz zasebnega podjetja Vodnar, ki je postavilo vodomet, so razbijalci vedeli, kaj morajo razbiti, ker niso razbili zgornja omarice, kjer je visoka električna napetost in kjer je instalirana napeljava za morebitne prireditve. Zato je bila tudi dvakrat zaklenjena, ne pa da bi kaj skrivali. Če bi se je lotili, bi izgubili življenje. Onesnaženi in uničeni spodnji del glasbenega paviljona kaže tudi na to, da so bili uničevalci precej dobro volje in da so si pred vandalizmom ali pa po njem privoščili precej pijače. Bili pa so tudi precej spretni in iznajdljivi, saj so se do šob vodometa na ribniku morali "pripeljati" — najverjetneje so za to uporabili desko. Šobe vodometa so uvožene, zato jih ne bi bilo težko izslediti, le budno je treba opazovati okolico in odkriti morebitne nove vodomete.

Tudi o tokratnem "vlomu" v glasbeni paviljon je policija napisala zapisnik kot že trikrat ali štirikrat doslej, kolikor je bil paviljon tarča objestnežev. Sicer pa ga bolj ali manj skrunijo že od vsega začetka. **Mirko Brlek**, vodja parkov v Komunalnem podjetju Ptuj, in **Janko Bohak**, vodja PE Komunalne storitve v tem podjetju, sta povedala, da to, kar se dogaja v Ljudskem vrtu, okrog glasbenega paviljona in bližnje okolice presega vse meje. Ljudski vrt postal pravo smetišče, kraj seljačenja za številne mlade, ga dobesedno uničujejo in onesnažujejo, kar jim pride pod roke in noge. Komunalci si niti upajo pomisliti, kaj vse se dogajalo ob koncu šolskega leta. Nič ne pomaga, niti dvakratno tedensko čiščenje, obnavljanje klopi, ki so sedaj vnovič v celoti razbite, in drugi ukrepi. Morda bi bilo bolje, če bi bil ta del Ptuja obljuden, če bi že postavili gostinski ali kakšen drug obrat, kar bi zagotovilo stalno prisotnost ljudi. Skrunilcem le toliko: škodo bomo tako ali drugače poravnali vsi, tudi njihovi starši.

A

Glasbeni stolp še vedno brez vsebine, zato pa so toliko bolj aktivni vandali. Foto: Kosi

ORMOŽ / KDAJ PO NOVI OBVOZNICI?

Ministrski mlini meljejo (pre)počasi

Kdo ve, koliko generacij bo še čakalo na boljšo prometno povezavo med Ormožem in Ptujem, še posebej pa na ormoško obvoznico, ki bi staro mestno jedro razbremenila lokalnega in tranzitnega prometa, saj na pristojnih ministrstvih v Ljubljani (na kmetijskem ter za okolje in prostor) zavlačujejo z izdajo potrebnih soglasij! Prav obvoznica kaže več kot dve desetletji neuresničena potrebe Ormožanov po ureditvi tega problema tako z urbanističnega kot prometnega vidika.

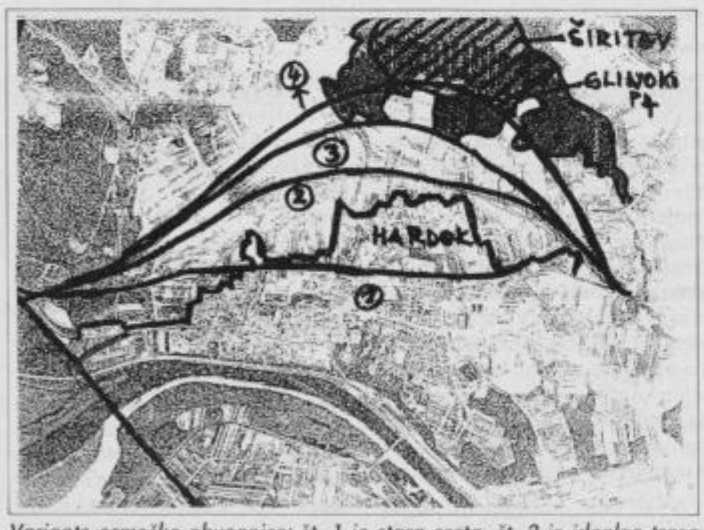

Variante ormoške obvoznice: št. 1 je stara cesta, št. 2 je idealna trasa iz študije o cestni povezavi med Slovensko Bistrico in Ormožem, 3 - trasa v spremembah družbenega plana občine Ormož (povečan odmik od naselja Hardek na podlagi zahtev iz javne razprave) in 4 - ideja o močno umaknjeni trasi, ki jo je rpedlagalo kmetijsklo ministerstvo.

Potreba po dokončni razbremenitvi mestnega jedra lokalnega in tranzitnega prometa je prišla ponovno do veljave po osamosvojitvi Slovenije, ko so skupščine občin Lendava, Ormož, Ljutomer, Ptuj, Šmarje pri Jelšah in Slovenska Bistrica podpisale junija 1992 stališča v zvezi s problematiko cestnih povezav med Slovenijo in Madžarsko in govorile tudi o nujnosti obvoznice mesta Ormoža.

O obvoznici so razpravljali v lanskem letu na več sejah skupščine občine, zadnjič 19. decembra 1994, ko je bil odlok o spremembah in dopolnitvah sestavin dolgoročnega in srednjeročnega plana občine Ormož sprejet. V času javne razprave je bilo podanih več pripomb; večinom so se nanašale na oddaljenost od naselja Hardek in možnosti ureditve nadvozov za prehod oziroma dostop do polja na drugi strani. Pripombe občanov so bile delno sprejete in je tako trasa ob prvotne pomaknjena za približno 100 metrov. Navedeni odlok je bil že pred sprejetjem posredovan v usklajevanje ministrstvu za okolje in prostor, a to svojega soglasja zaradi nasprotovanja kmetijskega ministrstva še do danes ni izdalo. Kmetijsko ministrstvo namreč nasprotuje trasi obvoznice, ker je za njeno izgradnjo potrebno žrtvovati okoli 11 ha kmetijske in gozdne površine. Na občini Ormož ocenjujejo, da je stališče kmetijskega ministrstva enostransko in v nasprotju z lokalnimi interesi ter neposredno ogroža gradnjo obvoznice.

Kdaj bo začetek gradnje ormoške obvoznice in kakšni problemi se ob tem porajajo, smo vprašali župana občine Ormož **Vilija Trofenika.** Povedal je, da je po programu DARS-a predviden pričetek izgradnje obvoznice v 1996. letu, zaradi česar je potrebno še pred poletnimi dopusti v občinskem svetu sprejeti lokacijski načrt, v zaključni fazi pa je že izdelava idejnega projekta. Obravnavi lokacijskega načrta in idejnega projekta v občinskem svetu Ormož sledi javna razgrnitev in nato sprejem lokacijskega načrta, ki mora biti sprejet najpozneje julija letos.

"Upam pa, da bo v vladi prevladala trezna odločitev za gradnjo naše obvoznice. Trdim, da se bodo občani Ormoža znali odgovorno in trezno odločiti, kaj bolj potrebujejo, ali obvoznico ali 11 ha kmetijskih in gozdnih površin. Brez tega, da žrtvujemo kmetijske površine, prometa mimo Ormoža ni mogoče urediti," je dodal Vili Trofenik.

Čas, ko morajo na občinskem svetu sprejeti lokacijski načrt in idejni projekt ter opraviti javno razrnitev, je vse bliže, odgovorov s pristojnih ministrstev pa še vedno ni. Je zavlačevanje z izdajo soglasja zaradi 11 ha zemljišč res pravi izgovor kmetijskega ministrstva ali pa je resnica kje drugje? Kdo bi to vedel! Mogoče pa je to samo igra in bo denar, namenjen za ormoško obvoznico, pristal kje drugje?

Vida Topolovec

FORMIN / ODPRTJE NAMAKALNEGA SISTEMA

Voda za 356 hektarjev njiv

"Greh bi bil, če bi voda tekla mimo žejnih polj," je poudarila direktorica konzorcija za namakanje Podravja Mira Edelbaher na slovesnosti ob odprtju namakalnega sistema Formin. Črpališče ob vznožju odvodnega kanala SD II bo zagotavljalo vodo za 356 hektarov kmetijskih površin. Zaradi pomanjkanja denarja (investicija je državo veljala 113 milijonov tolarjev) je možno v prvi fazi namakati 216 hektarjev, gradnjo drugega dela sistema bodo nadaljevali jeseni.

Na slovesnosti ob črpališču v Forminu so kulturni program izvedli pevski zbor iz Gorišnice, domačina s skečem, harmonikarji pod vodstvom Tineta Lesjaka in plesalci OŠ Cirkulane (na fotografiji).

Izredna volja kmetovalcev na območju Formina je prispevala k temu, da je bil sistem zgrajen v rekordnem času, saj je od prvih pogovorov mninilo komaj dobro leto dni, od položitve temeljnega kamna konec lanskega leta pa dobrih pet mesecev. Kot je na nedeljski slovesnosti poudaril podpredsednik Kmetijske namakalne zadruge Formin **Ivan Kelenc**, so se izredno dobro ujeli projektant in izvajalec, konzorcij za namakanje Podravja, ter člani namakalne zadruge, ki so opravili tudi 4.287 delovnih ur.

Namakalni sistem je predal namenu in zatem tudi zagnal črpalke kmetijski minister **dr. Jože Osterc**. Pri tem je poudaril, da tudi posodabljanje kmetijske proizvodnje sodi v priprave na povezovanje z razvito Evropo. Ni dovolj uspešno speljati zgolj pravno-formalne zadeve, pripravljeni moramo biti, da se bomo vanjo vključili kot enakopraven partner.

Vode imamo v Slovenijo dovolj, problem je le njena neenakomerna porazdelitev vse leto. Potreba po namakanju je postala izrazitejša v zadnjih sušnih letih, zato je vlada pred tremi leti sprejela nacionalni program namakanja. Pri gradnji namakalnih sistemov pa se pojavlja vprašanje, ka je racionalno namakati, kate re poljščine prenesejo rela tivno visoke stroške. Tudi primeru, ko da denar država ga je potrebno vrniti v oblik pridelane hrane. Končni cil je vsekakor čim večji doho dek in večja varnost ljudi, k kmetujejo. Slovenska držav vlaga v razvoj kmetijstva kolikor more. Minister je na vedel primer Švice, ki daj kmetijstvu štiri krat več ko Slovenija, toda njen brut dohodek je sedemkrat večj od slovenskega. Slovenija to rej vlaga v ta del gospodar stva bistveno več kot Švica.

Direktorica konzorcij za namakanje Podravj Mira Edelbaher je izročil ključe črpališča članom na makalne zadruge, v njiho vem imenu pa jih je spreje in se zahvalil Ivan Kelenc "Sedaj smo na vrsti pride lovalci, stroka in trženje."

J. Brač

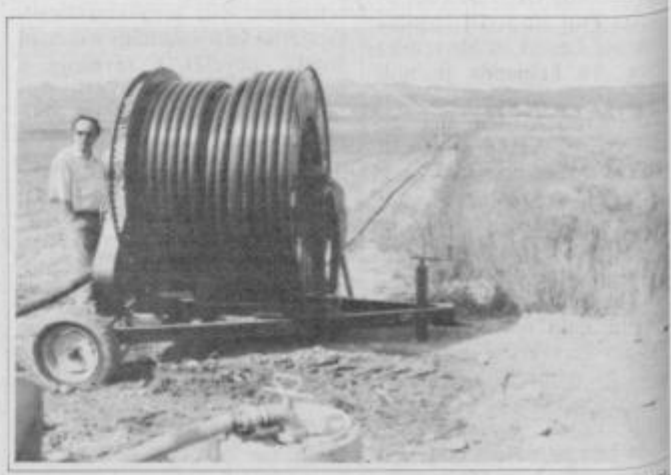

Cevi so že polne vode in iz "rolomatov" brizga za žejne poljč osvežilna tekočina.

OBČINA GORIŠNICA

Na Borlu je gorelo!

Minuli petek ob 18. uri je grad na Borlu zajel požar. Seveda je šlo samo za namišljen požar, ob katerem so gorišniški gasilci preverili svojo operativno usposobljenost. Članom devetih gasilskih društev so se pridružili gasilci iz Zavrča ter Bukovcev in Stojncev. S takšno združeno taktično vajo so želeli pokazati, da nove občinske meje niso razlog, ki bi preprečil njihovo sodelovanje.

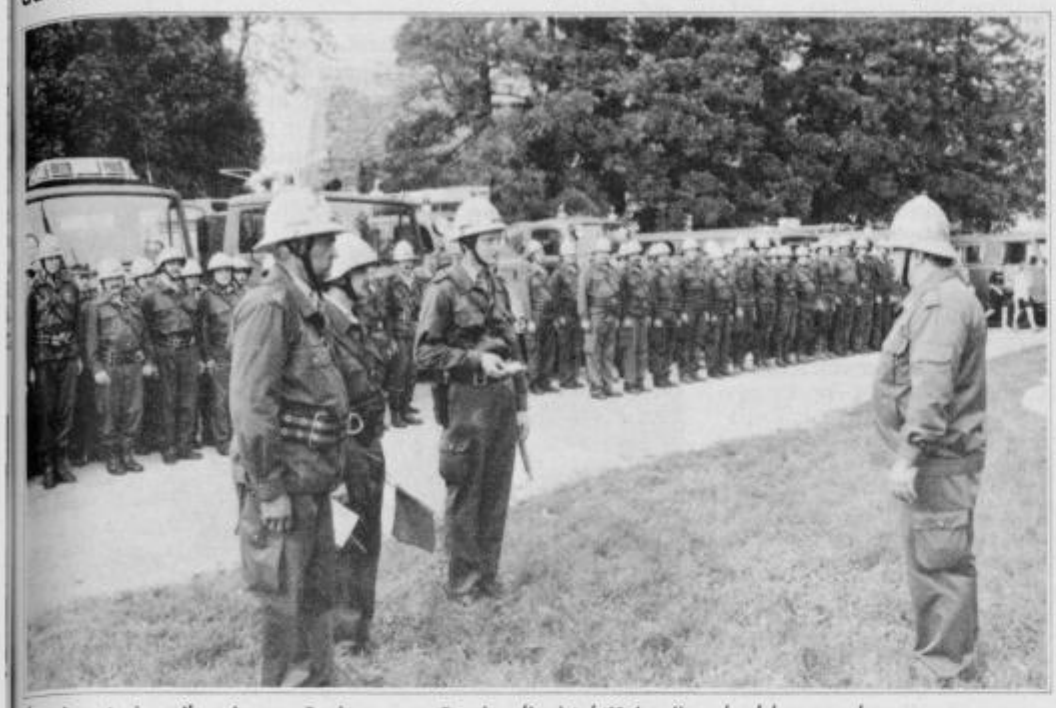

Častni postroj gasilcev in poročanje po uspešno izpeljani taktični vaji na borlskem gradu

Sicer pa je bila vaja razen preverjanja pripravljenosti namenjena še vzpostavitvi verižnega vodnega sistema z napajanjem iz bližnjega potoka Bela v primeru večjih požarov, kot bi na primer lahko nastal na gradu Borl. Obenem so gasilci demonstrirali še reševanje ponesrečencev izpod ruševin, pri čemer so jim bili v pomoč ptujski reševalci z vozilom.

Na zelo tekoče izpeljani vaji je sodelovalo 123 gasilcev, osem kombiniranih gasilskih vozil, cisterna, šest orodnih vozil, uporabili so štiri motorne brizgalne ter položili okrog 850 metrov cevi. Da bi prikazali nadzor širšega področja, ki bi ga morebiti zajel požar, je sodelovalo tudi letalo letalskega centra Moškanjci, s katerim je bilo vodstvo vaje v stalni povezavi.

Vlado Kelenc, poveljnik gasilcev občine Gorišnica, je po taktični vaji povedal, da je bila ta izpeljana brez težav ter da so se gasilci izkazali z zelo dobro disciplino, za kar jim gre posebna pohvala. Povedal je tudi, da so ob vaji dobili podrobnejši vpogled v obstoječo gasilsko opremo, ki jo bo v prihodnje potrebno še dopolniti predvsem s sredstvi osebne zaščite ter brezžičnimi radijskimi zvezami.

Petkovo vajo na Borlu so si ogledali tudi gostje iz gasilskih zvez in društev sosednjih občin ter župana s člani občinskih svetov Gorišnice in Zavrča. Sodelujoča gasilska društva pa so nanjo pripeljala po četico svojega podmladka, saj je bila vaja mladim v dober zgled in poduk.

Tekst in foto: DS

PTUJ, ORMOŽ

Tuji veleposlaniki na obisku

V soboto, 27. MAJA, popoldne je mestno občino Ptuj neuradno obiskala delegacija članov upravnega odbora **fondacije ANA**, ki se ukvarja s podporo in razvojem šolstva, ter skupina veleposlanikov v R Sloveniji. Med njimi je bila državna sekretarka za šolstvo **mag. Tea Valenčič**, akademik **prof. dr. Vinko Dolenc**, predstojnik nevrokirurške klinike v Ljubljani, ameriški veleposlanik v Sloveniji **Allan Wendt**, britanski veleposlanik **Gordon Johnston** ter nemški veleposlanik **dr. Gunter Seibert**.

Po sprejemu v Mestni hiši so si visoki gostje ogledali še znamenitosti ptujskega gradu ter ptujsko vinsko klet, kjer so opravili pokušnjo vin.

V nedeljo, 28. maja, so gostje obiskali tudi Ormož. Z zanimanjem so si ogledali ormoški grad in bili prijetno presenečeni nad njegovo ureditvijo. Župan Vili Trofenik jim je predstavil sedanjost občine, goste pa je zanimala tudi ormoška zgodovina vse do avstro-ogrskih časov. Gostje so nato obiskali še ormoško vinsko klet, zidanico Malek ter Jeruzalem.

DS, VT

Med sprejemom visokih gostov v Mestni hiši v Ptuju.

Ženi angleškega veleposlanika je bila posebej všeč ormoška poročna dvorana. Foto: Štefan Hozyan

31. MAJ — SVETOVNI DAN BREZ CIGARETE

Tobak stane več, kot si mislite

Letošnji svetovni dan brez tobaka je namenjen ekonomiki družbe s tobakom in brez njega, vzpodbujanju oblikovanja nekadilske družbe ter zmanjševanju, odpravljanju in preusmerjanju stroškov za tobak. O teh vprašanjih so govorili tudi na včerajšnji okrogli mizi v Celju, ki jo je tamkajšnji zavod za zdravstveno varstvo pripravil z Inštitutom za varovanje zdravja R Slovenije in Zavodom za šolstvo in šport R Slovenije. Sklepi včerajšnje okrogle mize naj bi prispevali k razumnejši tobačni politiki v naši državi.

Letošnje geslo svetovnega dneva brez tobaka skuša podrobneje predstaviti izdatke, ki so povezani s kajenjem in so astronomski. Zajemajo izdatke zdravljenja posledic kajenja, invalidnosti, prezgodnje smrti, izostankov z dela, prometnih nesreč zaradi kajenja, požarov ... Zemlja, na kateri gojijo tobak, je kontaminirana, na tem zemljišču ne moreš več ničesar gojiti. Tobačna industrija porabi zelo dosti lesa za sušenje tobaka, ta količina pa se nenehno povečuje. Nenadzorovano prihaja do iztrebljanje gozda, uničevanja okolje, pojavljajo se poplave, plazovi.

V Nemčiji so izračunali, da jih prezgodnja smrt prebivalcev vsako leto stane 12 milijard mark, invalidnost zaradi kajenja pa 45. Vsak dan zaradi posledic kajenja umre tristo Nemcev, dnevno pa tisoč mladih začne kaditi. V zadnjih letih se je število kadilcev v Nemčiji povečalo za pet odstotkov, za vse pa krivijo propagando.

V Sloveniji si že nekaj časa prizadevamo propagando za cigarete v celoti prepovedati. Žal je tobačni lobi še premočan, pa tudi poslanci v državnem zboru si še niso na jasnem, kakšno državo si želimo. S tem, ko je država tobačni tovarni omogočila obročno odplačevanje dolga, ji je samo omogočila, da bo še naprej imela denar za reklame in zastrupljala ljudi. Čeprav zakon o omejevanju uporabe tobačnih izdelkov v Sloveniji še ni sprejet, bi zdravstvo in šolstvo morala odločneje ukrepati. Resorna ministra bi morala v celoti prepovedati kajenje v šolskih in zdravstvenih ustanovah.

MG

ORMOŽ / SEJEM CVETJA

Drevesce posadimo, da zraslo bo drevo

Cvetlični sejem je bil prejšnjo soboto v lepem in sončnem vremenu dobro obiskan. Organizatorica prireditve je bila v sodelovanju s turističnim društvom, šolarji in malčki iz vrtca knjižnica Ormož, ki se tako vključuje v mednarodni projekt ob evropskem letu varstva narave.

"Hoteli smo vzpodbuditi vse, posebej pa otroke, da se pridružijo raznim ekološkim aktivnostim in tako vzpostavimo drugačen odnos do okolja. Na cvetličnem sejmu smo predstavili tudi projekt *Drevesce posadimo, da zraslo bo drevo*, s katerim se knjižnica vključuje v razpisani mednarodni projekt založbe Epta. Del tega projekta so razni natečaji," je povedala **Jovita Tramšek** iz Knjižnice Ormož.

Na sejmu so poleg otrok sodelovali ormoški vrtnarji in blagovnica Klas. Otroci so prinesli lončke, sadili cvetje, še prej pa so poslušali pravljico z glasbeno spremljavo *Mesto cvetja*.

"Del tega projekta bosta tudi likovna in literarna delavnica, ki ju bomo predstavili v juniju, julija bomo obiskali park Rada Kukovca na Hardeku ter strokovno ocenili uspešnost saditve cvetja. Sredi spetembra pa bo še praznik cvetja in metuljev," je povedala Jovita Tramšek.

Vida Topolovec

Lepo vreme je pripomoglo k uspelemu cvetličnemu sejmu v Ormožu. Foto: Štefan Hozyan

PODGORCI / ŠKOFOVA MAŠA IN BLAGOSLOV OPRAVLJENIH DEL

Sad prizadevanja vseh župljanov

Na križevo so imeli v cerkvi svetega Lenarta v Podgorcih slovesnost, ki se je je poleg župljanov ter duhovnikov velikonedeljske dekanije udeležil mariborski škof dr. Franc Kramberger, ki je bo tej priložnosti opravil mašo. Blagoslovil je dela, ki so jih v razmeroma kratkem času pri obnovi svoje cerkve (obnovili so zunanjost, klopi ter dogradili in uredili župni dom, kjer bo v prihodnje lepa in svetla veroučna učilnica) opravili župljani s pomočjo domače krajevne skupnosti, Komunalnega podjetja Ormož in številnih zasebnih mojstrov iz domače župnije.

Veliko organizacijskga dela je opravil domačin Franc Tomažič iz Cvetkovcev. Denar so krajani zbrali s krajevnim samoprispevkom, deloma pa s prostovoljnimi prispevki.

Vida Topolovec

Obnovljeno cerkev in župnišče je blagoslovil in opravil mašo mariborski škof dr. Franc Kramberger. Foto: VT

LENART / UREDITEV MESTNEGA PARKA

Bodo sredstva že letos?

Prihajajo vroči poletni meseci, ko se mnogi radi umaknejo v hladno senco, ki jo v mestu nudijo parki. Lenarčani že dalj časa ugotavljajo, da mestnega parka nimajo. Prostor, ki ga sicer imenujejo park, je velikokrat zaraščen z visoko travo, obiskovalci pa pogrešajo urejene sprehajalne poti, klopce, igrala, peskovnik in drugo, kar naj bi vseboval park.

Kot nam je povedal predsednik lenarške krajevne skupnosti **Edi Golob**, so že pripravljeni načrti za ureditev parka. Po tem načrtu bodo uredili travnatno nogometno igrišče, sedanjo peščeno igrišče za odbojko bodo prestavili na drugo lokacijo, sprehajalne poti in uredili nekaj cvetličnih gred, ki jih zdaj v parku ni. Za otroke bodo postavili gugalnice, tobogane in druga igrala. Več let stari kostanji bodo v lenarškem parku nudili senco še naprej, dodatno pa bodo park ozelenili še z okrasnim grmičevjem. Za uresničitev načrtov bi iz občinskega proračuna potrebovali okrog tri milijone tolarjev in za zdaj še nimajo zagotovila, da bodo potrebni denar dobili letos.

Nekateri Lenarčani in okoličani menijo, da je v Lenartu še dovolj zelenih površin in parka ne potrebujejo. Gotovo to ne drži, saj se že zdaj starejši in otroci radi zadržujejo v tako imenovanem parku in gotovo je ta nujen za kvalitetno življenje v mestu.

M. Slodnjak

V parku se radi igrajo otroci, ki stanujejo v bližnjih blokih.

MATJAŽ GERL / KLATENJE PO INDONEZIJI — V. del

V deželi vulkanov

Ob poti smo ustavili bemo, ki je bil na poti v Probolinggo. V kombiju, manjšem od Renaultovega traffica, je že sedelo 12 ljudi. Stlačili smo se noter in takrat se je začelo najbolj "nagužvano" potovanje v mojem življenju. Šofer je brezkompromisno pobiral domačine, namenjene v mesto na tržnico, tako da se je v končni fazi v avtu peljalo 24 ljudi in koza. Takrat sem ugotovil, da sardine nimajo pojma o zlaganju. Po vožnji smo bili še najbolj podobni majhnim plastelinom.

Iz Probolingga smo se odpravili proti skrajnemu vzhodu Jave, k naravnemu rezervatu Baluran.

Baluran zavzema področje 250 kvadratnih kilometrov skrajno severovzhodnega dela Jave. Del rezervata prerašča monsunski gozd, večji del pa savana, ki je v Indoneziji redkost. V parku živi cela vrsta živali, najmogočnejše so zagotovo velike črede vodnih bivolov in divjih prašičev, pa opice ter leopardi. Najugodnejši čas za obisk je suha doba, saj je v tistem času mogoče živali opazovati ob maloštevilnih vodnih zajetjih. Nam se je uspelo približati čredi vodnih bivolov med večernim napajanjem na dobrih dvajset metrov.

Svojo zadnjo noč na Javi smo preživeli pri čuvajih v osrednjem delu rezervata v leseni koči na stebrih. Zvečer smo ob petrolejki sedeli na verandi in poslušali divjino. Zvoki, ki se ponoči slišijo v divjini, spominjajo na tako čudne reči, da včasih človeka kar zmrazi. Janiju nekako ni bilo do spanja, saj je ugotovil, da je njegov sostanovalec zavaljen, dobrih 40 centimetrov dolg kuščar s statusom hišnega ljubljenca. Kuščarji navadno niso tako veliki, živijo po skorajda vseh indonezijskih hišah, saj so najučinkovitejše sredstvo proti mrčesu, ki ga je v teh krajih v izobilju.

Med čuvaji rezervata smo našli tudi izredno prijazne ljudi, s katerimi smo razpravljali o živalih, motorjih, ženskah in svetovnemu prvenstvu v nogometu. Indonezijci so nasploh izredno komunikativni ljudje. Svoja čustva in občutke kažejo na zelo neposreden način, radi se smejijo in iz vsakega početja znajo narediti zabavo. Pri barantanju z Indonezijcem lahko neskončno uživaš, saj za razliko od Arabcev niso tako preračunljivi in agresivni. Tudi ulične prodajalce, razen na nekaterih zelo turističnih mestih, lahko odpraviš s preprostim "ne".

K nam so na ulicah, v gostilnah in na plažah pristopili ljudje, ki smo se jim zdeli zanimivi, in so se želeli pogovoriti z nami. Pogovor se vedno začne z vprašanjem, od kod si. Z odgovorom smo imeli nemajhne težave, saj za Slovenijo še živ krst ni slišal. Starejše ljudi je zanimalo predvsem, kaj v Evropi jemo, koliko stane pri nas riž in ali je tudi pri nas vroče. Mlajši, študentje ali dijaki, ki so se hoteli postaviti s svojim znanjem angleščine, pa so spraševali o naših šolah in življenju mladih Evropejcev. Povsod po Indoneziji se nam je dogajalo, da so nas obletavali majhni otroci in kričali "Hello, Mister!", čeprav smo ugotovili, da večina sploh ni vedela, kaj to pomeni. Z istim besedilom so namreč izrekali dobrodošlico tudi Lidiji.

Javanka.

Najteže je evropsko frustracijo premagati pri telesnem stiku. Distanca, ki smo je v Evropi navajeni, je v Aziji mnogo manjša. Tujci se te večkrat dotaknejo, primejo za roko, potrepljajo ali pa se postavijo meter stran od tebe in te povsem neobremenjeno opazujejo. Primerilo se je tudi, da me je človek na ulici vprašal, ali je Lidija moja žena. Po drugi strani pa je zelo neobičajno, če se mlad par med hojo po ulici drži za roke ali da se poljubi na javnem mestu.

Rezervat Baluran.

Hindujska podobica.

NA OTOKU HINDUJCEV

Bali. Rajski otok cvetja, bogov, prijaznih ljudi in ljubezni. Nekaj takega lahko preberete v večini propagandnih prospektov turističnih agencij. Dejansko je ta mali otok posejan s počitniškimi naselji, v katerih letujejo množice turistov, ki pa vidijo le malo preko ograj svojih hotelov. Tisti Bali, ki pripada Balijcem in ki mu je Šiva vdahnil dušo, pa je skrit v vasicah na pobočjih vulkanov, kamor le poredko zaide kakšen popotnik.

Balijci so globoko verni ljudje. Toliko hindujskih templjev na kupu boste težko našli kjerkoli drugje. Sicer njihov hinduizem ni identičen tistemu, ki bi ga našli v Indiji, saj je v neki meri stopljen s poganskimi verovanji staroselcev. Balijci vsakodnevno darujejo bogovom, ki so jih tako izdatno obdarovali s prečudovito naravo. Iz palmovega lista izdelajo podstavek, v katerega dajo riž in razne prikuhe, zapičijo kadilo in položijo na žrtvenik, pred vrata hiše, trgovine ali gostilne, tako da je po ulicah vse polno kupčkov hrane, od katerih se razširja opojen vonj kadila. Potepuški psi, ki jih je na Baliju nešteto, to hindujsko navado zelo cenijo in so zaradi nje prav dobro rejeni.

SREDIŠČE OB DRAVI / PROJEKTNI TEDEN O VODI

Voda je vir življenja

Učenci in učitelji osnovne šole Središče ob Dravi so se minuli teden lotili projektnega tedna na temo voda. Delo je potekalo v sedemnajstih skupinah. Poleg učiteljev so si mladi raziskovalci izbrali tudi zunanje mentorje. Svoje delo so predstavili na zaključni prireditvi, ki je bila minuli petek, 18. maja, v šolski telovadnici.

Kot smo izvedeli od **Olge Daljevec**, ki je šolski projekt vodila, so se za to tematiko odločili tudi zaradi evropskega leta varstva narave. Njihovi cilji so bili raziskovanje življenja v vodi, kakšen je vpliv življenja ljudi na vodo, njen pomen za življenje in posledice njenega onesnaževanja, pa tudi, kaj so o vodi zapisali v literaturi, kako vpliva na šport, likovno in še kakšno dejavnost. Svoja spoznanja so zbrali ter zapisali v glasilu, ki so ga po končanem projektnem tednu izdali ne samo za šolo, temveč tudi za širšo populacijo. Mirno lahko rečemo, da so sestavki nadvse zanimivi, saj govorijo o analizi površinskih voda, rastlinstvu in živalstvu potoka, o poskusni rastlinski čistilni napravi, ki jo imajo pri Gosadu v Središču ob Dravi, svoje so zapisali tudi ribiči, literarno-glasbena, likovna, športna, plesna ter gospodinjska skupina. Poročilo z raziskovanja preteklosti so zapisali še učenci 3. razreda osnovne šole, še posebej pa so zanimivi pregovori in reki o vodi. Svoje delo bodo imeli dokumentirano, saj je bil s šolarji fotografi na terenu tudi znani fotograf Štefan Hozyan.

Tako učenci, kot učitelji se ob tej sijajni projektni nalogi sprašujejo, ali bo imela kakšen odmev na tiste, ki imajo v rokah platno in škarje, da naredijo kaj za boljše okolje in čistejšo vodo.

Vida Topolovec

Mladi raziskovalci so v projektnem tednu, ko so raziskovali vodo, med drugim naredili tudi 144 raznih posnetkov. Enega izmed njih so dali tudi nam.

MARKOVCI / ŠESTOŠOLCI V DISNEYLANDU

Če radi rišete, poskusite

BILI SMO NA SREČANJU OTROK IZ 26 DRŽAV SVETA V DISNEYLANDU — NAVDUŠENI NAD NO VIMI SPOZNANJI SMO SE RADI VRNILI DOMOV

Drugega srečanja otrok — likovnikov iz vsega sveta smo se letos udeležili tudi učenci 6. b razr da iz osnovne šole Markovci. V družbi otrok iz vsega sveta, skupaj nas je bilo več kot sedemst smo predstavljali Slovenijo. V Disneyland pri Parizu smo odpotovali, ker smo zmagali na likov nem natečaju, ki ga je pri nas razpisalo založniško podjetje Egmont iz Ljubljane. Komisija, v k teri sta bila tudi vsem znani Božo Kos in naravovarstvenik Stane Peterlin, je naš likovni izdel izbrala za najboljši. Izdelali smo tovarno iz odpadnih pločevink, jo kaširali s časopisnim papi jem in predstavili kot tovarno za predelavo odpadnega materiala.

"Zdaj je naša tovarna, idejo zanjo je dal sošolec Aleksander, razstavljena na sedežu Unesca v Parizu in videli smo jo, ko smo bili na sprejemu pri gospodu Pierru Sissmanu, predsedniku Disney Consumer Products za Evropo, srednji vzhod in Afriko, in gospodu Federicu Mayorju, ki je generalni dirketor Unesca. Drugo srečanje otrok sta namreč organizirali prav organizaciji, ki ju vodita in si v zadnjem času prizadevata, da bi otroci živeli v čistem okolju ter bi tudi sami mislili na ekologijo," pravi **Mateja**.

Učenci iz Markovcev, v razredu nas je 22, z nami pa so potovali še razredničarka in likovna pedagoginja **Olga Zorko** s hčerko **Majo** in ravnatelj **Jože Foltin**, smo se imeli v Disneylandu lepo. **Nataši** in **Jasmini** je bilo najbolj všeč, ko sta plesali s črnci iz Afrike na slavnostni večerji v hotelu New York. Kot dober plesalec se je izkazal tudi naš **Dejan**, ki je po zvokih črnskega tam-tam migal v Disneylandu, spat pa tudi ni hodil pred prvim svitom. **Andrej** in **Peter**: "Ponoči smo obiskovali dekleta v njihovih sobah, a najbolj všeč nam je bila naša vodička Ana. Res super punca, le da je že nekoliko (pre)stara, saj jih ima že 19, pa še iz Pariza v Markovce se menda nikoli ne bi preselila."

Nagrajeni izdelek — tovarna iz odpadnega materiala.

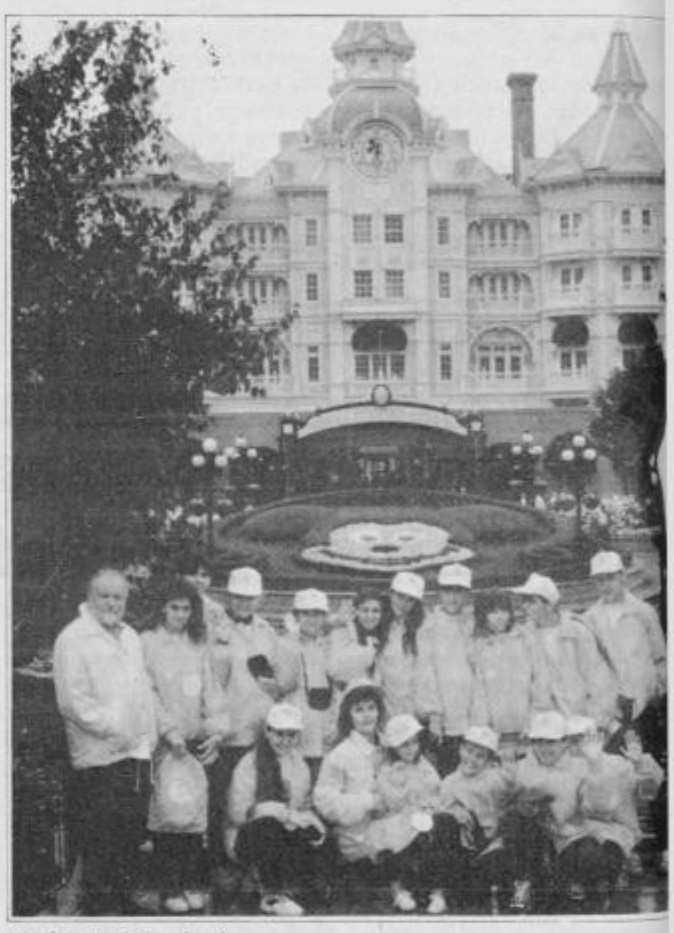

Pozdrav iz Disneylanda.

BILO JE, KOT DA BI SANJALI

Na srečanju v Disneylandu smo pokazali vso svojo razigranost in dobro voljo, ki nam je res ni manjkalo. "Okoli nas so se vedno vrteli otroci iz drugih držav. Meni so bile najbolj všeč Rusinje. Ana pa - ja, še sanjal sem o njej," je odkrit **Sandi** in dodaja: "Dobre so tudi naše."

Melanija: "Ogledali smo si Disneyland, Eifflov stolp, notredamsko cerkev in bili v Unescu. Lepo je bilo." **Martina**, ki hoče postati vegetarijanka, je v Parizu dobesedno stradala, saj je zrezki in krompirček pač niso navdušili. Zato pa je zadnji dan odkrila, da znajo Francozi pripravljati dobre solate s sirom.

Katja: "Vsi so se zaljubili v Ano." **Stanko** in **Željko**: "Še enkrat bi si rada ogledala predstavo indijancev in kavbojev v Buffalo Bill'su." **Andrej**: "Jaz bi se takoj spet peljal s tistim norim vlakom, ki te obrne na glavo."

Alen si je iz Pariza prinesel goro spominkov in jih razdelil svojim doma. Kamorkoli smo šli, vedno mu kaj ni bilo všeč, a je v resnici tako kot mi zelo užival. Na metroju smo ga celo našemili v gospo. Bil je zabaven, francoskim kuharjem pa zameri, ker ne uporabljajo svinjske mati. **Vesna** si bo štiri dni v Franciji zapomnila po naših dveh animatorjih, Stenu in Gregi, ki sta naokrog vlači skrinjico želja, pa še sedaj ne v mo, kaj sta imela v njej.

Martina (mala): "Meni so b najbolj všeč Južnoafričani. K naprej so peli in plesali." Pridi in bolj tiha **Barbara** bo gotovo dolgo vedela, kaj vse smo doživ li, vsekakor pa ne bo pozab zgodnjega vstajanja.

"V petek smo imeli zabavo tam smo plesali z Afričani. Več k smo govorili, smo mahali z roka Izmenjali smo naslove in dari Dobila sem krasno ruto," pripo duje z iskricami v očeh **Petra**.

"V sobi sem bila skupaj z Jan in Martino. Lepo se je bilo ta prvič peljati z letalom," se spom ja **Gordana**. **Janja**: "Vse, kar se dogodilo na poti v Disneyland, je bilo všeč. Še posebej pa hotel, katerem smo spali in je bil zgraj v stilu divjega zahoda."

Domen: "Sandi, Željko in j smo največ delali pri naši tovar Še bomo sodelovali na podob natečajih." **Matjaž**: "Spil sem v kot deset pločevink coca-cole."

Tako, povedali smo, kar nam bilo na našem štiri dni in štiri no (bila je še kaka ura za povrh) p tepanju po Disneylandu najbo všeč. Morda bi morali dodati da smo poslikali na desetine f mov, se družili z junaki iz risan tudi z levjim kraljem, in jedli afriški koči Hakuna Matata.

Učenci 6. b razre
OŠ Markov

ŠPORTNE NOVIČKE

KOLESARSTVO ● NASTOPI V ZAGREBU

27. in 28. maja so kolesarji Perutnine Ptuj kljub negotovi situaciji nastopili v Zagrebu.

V soboto je bil kriterij na dirkališču. **Mitja Mahorič** je med člani osvojil 10. mesto. Pri starejših mladincih je zmagal **Miran Kelner,** 5. je bil **Uroš Gramc**, 12. **Peter Purg** in 13. **Boštjan Arnuš.** Med mlajšimi mladinci sta si **Marjan Kelner** in **Jernej Finžgar** priborila 6. in 7. mesto.

V nedeljo so vozili cestno dirko okrog predsedniških Banskih dvorov, ki slovi po dolgih in strmih vzponih. Pri starejših mladincih so ptujski kolesarji zmagali že tretjič zapored. Tokrat je slavil **Peter Purg**, 5. je bil **Uroš Gramc**, ki spet uspešno nastopa po poškodbi, 12. mesto pa ja zasedel **Miran Kelner**, ki je padel 60 metrov pred ciljem in izgubil veliko časa. Pri mlajših mladincih je bil **Marjan Kelner** deseti.

V skupnem seštevku obeh dnevov so v kategoriji starejših mladincev ekipno premočno zmagali kolesarji Perutnine Ptuj: 3. **Uroš Gramc**, 4. **Peter Purg** in 5. **Miran Kelner**. *S.K.*

TENIS ● ČLANSKA LIGA

V Ptuju deluje nov teniški klub - Goja tenis klub. Njihova članska ekipa tekmuje v 3. ligi, kjer pričnejo vsi novo registrirani klubi. V prvem kolu so izgubili (1:4) od favoritov lige - ekipe TK Galeja iz Malečnika, za katero igrajo nekateri nekdanji znani mariborski teniški igralci (Ravnik, Jagačič ...). V drugem kolu so prvič zmagali, in sicer so premagali TK Lenart z rezultatom 5:0. Zaradi nepopolnega moštva so v tretjem kolu izgubili s TK Murska Sobota (1:4), v nedeljo pa so v Radencih premagali tamkajšnji teniški klub s 4:1. Naslednji konec tedna igrajo z ekipo DTV Partizan iz Radvanj. *SE*

KEGLJANJE ● RAZLAGOVA PONOVNO NAJBOLJŠA

V okviru priprav na evropsko kadetsko prvenstvo (igralci do 18 let) je ženska in moška reprezentanca ta teden odigrala mednarodno "trening" tekmo. Ponovno je bila najboljša 16-letna Ptujčanka, mladinska svetovna viceprvakinja Andreja Razlag, ki je v dveh nastopih podrla 837 kegljev, boljši je bil le kadet Sandi Hor z 839 keglji, Nataša Žnidarič jih je podrla 827, Patricija Špoljar pa 805.

Ta konec tedna čaka kadete in kadetinje še državno ekipno prvenstvo in prvenstvo parov, naslednji konec tedna se bodo v Lendavi in Koprivnici pomerili z vrstniki iz Hrvaške, od 15 do 19. junija pa bo v Celovcu evropsko kadetsko prvenstvo (lani je Andreja v paru z Nino Podlesnik osvojila bronasto medaljo). Izredno dolgo ter naporno in seveda tudi nadvse uspešno sezono bo Andreja končala z nastopom na močnem mednarodnem turnirju v avstrijskem Badensdorfu, kamor jo je organizator povabil kot najmlajšo nosilko medalje z letošnjega mladinskega svetovnega prvenstva (bila je na splošno najmlajša igralka tega SP). *S.R.*

LENART ● HITROSTNA VOŽNJA Z ROLERJI

Med mladimi je vse večje zanimanje za vožnjo z rolerji, zato so se radio Slovenske gorice iz Lenarta in domači športniki odločili pripraviti odprto prvenstvo SV Slovenije v hitrostni vožnji z rolerji. Tekmovanje bo v soboto ob 9. uri. Na 400 m dolgi krožni progi pri hladilnici Sadjarstva Lenart bodo tekmovali v štirih starostnih skupinah po deset tekmovalcev, od katerih se bo prvih pet uvrstilo v nadaljnje tekmovanje. V finalu bo nastopilo največ deset tekmovalcev. Prvenstvo ima tudi vzgojno-izobraževalni pomen, saj so mladi z vožnjo po javnih prometnicah prepogosto v življenjski nevarnosti. Vsi sodelujoči tekmujejo na svojo odgvornost, zato je zaželena zaščitna oprema. Najboljši bodo prejeli pokale ter praktične nagrade. *MS*

ORMOŽ ● ŠPORTNE IGRE ŠOL S PRILAGOJENIM PROGRAMOM

Minuli torek so v Ormožu potekale področne športne igre šol s prilagojenim programom. V sodelovanju s Športno zvezo Ormož in aktivom športnih pedagogov občine Ormož jih je organizirala OŠ šola Stanka Vraza Ormož.

Na igrah so sodelovali mladi športniki osmih šol mariborske regije s prilagojenim programom. Prišli so iz Lenarta, Maribora, Ptuja, Slovenske Bistrice, z Raven na Koroškem, iz Slovenj Gradca, Mute in Ormoža. Tekmovali so v atletiki in igrah z žogo. Dečki in deklice so tekmovali v teku na 60 metrov, dečki še na 1000 in deklice na 800 metrov, oboji so se pomerili še v skoku v daljavo, v metu žogice, deklice v rokometu in dečki v nogometu. Najuspešnejši so bili predstavniki osnovnih šol Gustava Šiliha iz Maribora, dr. Ljudevita Pivka iz Ptuja in enote s prilagojenim programom osnovne šole iz Lenarta. *VT*

LJUTOMER ● 3. IGRE SPECIALNE OLIMPIADE

V petek, 26. maja so bile v Ljutomeru 2. igre specialne olimpiade podravsko-pomurske regije, na katerih so učenvi OŠ dr. Ljudevita Pivka osvojili kar enajst medalj. V Sloveniji je tovrstna olimpiada že tretje leto, medtem ko v svetu teče sedmo leto od ustanovitve v ZDA.

Zdravko Petrovič je osvojil dve zlati medalji (v teku na 100 m - III. kat. in 200 m - II. kat.) - Zdravko je pred tremi leti na državni olimpiadi v Strunjanu prav tako zmagal v obeh disciplinah; **Dominik Zelenko** je zmagal v teku na 100 m (V. kat.) in v skoku v daljavo (IV. kat.), **Franci Pustavrh** je osvojil 1. mesto v teku na 200 m (III. kat), **Peter Kolar** pa je bil prvi v teku na 100 m (IV. kat.). **Ratko Cafuta** je dvakrat osvojil srebrno medaljo (v teku na 100 m - III. kat. in 200 m - II. kat.). **Silvo Anželj** je bil drugi v teku na 200 m (III. kat.), **Uroš Leskovar** pa je osvojil dve bronasti medalji (v teku na 100 m — IV. kat. in skoku v daljavo - III. kat.).

Igre so potekale v odličnem športnem vzdrušju z bogatim otvoritvenim programom in udeležbo ljutomerskega župana. Vsi tekmovalci so se po njih še dolgo zabavali v Jeruzalemu, saj sta veselje in navezovanje prijateljskih vezi poglavitna namena omenjenih iger. *S.V.*

STRELSTVO ● FINALE ZA OSNOVNE IN SREDNJE ŠOLE

13. maja je v Črenšovcih potekal finale državnega prvenstva v streljanju s serijsko zračno puško, na katerem je tekmovalo 10 najboljših ekip, med njimi tudi učenke OŠ Destrnik, ki so zasedle 8. mesto s 408 krogi. Ekipo so sestavljale učenke Majda Čeh, Nada Žampa in Simona Simonič pod vodstvom mentorja Draga Skurjenega. *MK*

BADMINTON ● PRVI REKREATIVNI TURNIR USPEL

V soboto, 20. maja, je potekal v športni dvorani Mladika na Ptuju prvi rekreativni turnir v badmintonu za moške in ženske dvojice. Udeležili so se ga lahko vsi igralci, razen tistih, ki so letos oziroma lansko leto igrali v A ali B skupini. Sodelovalo je 22 dvojic, od tega 17 moških in 5 ženskih, iz različnih badminton klubov širom Slovenije.

Igralci Badminton kluba Ptuj so se odrezali zelo dobro, saj so v temovanju ženskih dvojic dosegli odlično prvo, pri moških pa peto mesto. Opaziti je bilo, da so igralci drugih klubov (iz Maribora, Domžal, Ljubljane in Velenja) tehnično bolje pripravljeni, kar je bilo opaziti predvsem pri igri moških dvojic. Razlog je v tem, da klub v Ptuju obstaja šele slabi dve leti ter da nima primerne telovadnice (telovadnica OŠ Mladika je premajhna in občutno prenizka). Zmagovalci pri moških dvojicah so bili: 1. **Andrej Medvešček in Marko Kroflič** (Ljubljana); 2. **Andrej Jančevski in Mladen Gotal** (Ljubljana); 3. **Miro Petrič in Žiga Kristan** (Maribor); pri ženskih dvojicah: 1. **Eva Hvalec in Marjeta Malek** (Ptuj); 2. **Marta Kovačič in Irena Pišek** (Ljubljana); 3. **Barbara Lepej in Blažka Januš** (Ptuj, Domžale). Druge uvrstitve Ptujčanov: moške dvojice: 5. **Iztok Trafela in Brane Slivar** (Ptuj, Velenje); 7. **Aleksander Čeh in Dušan Bosilj**; 10. **Matjaž Markež in Aleš Hvalec**; 13. **Milan Murko in Nini Mesarič**; ženske dvojice: 4. **Majd Meško in Liljana Kovačec**; 5. **Jelka Murko in Urška Vučak.** *Aleksander Čeh*

NOGOMET ● IZKUŠNJE — JEZIČEK NA TEHTNICI

Minuli vikend je bilo v Ptuju v športni dvorani Center državno nogometno prvenstvo osnovnih šol. Prvo mesto je bilo tokrat oddano Litiji, druga je bila ekipa Novega mesta, igralci OŠ Ljudski vrt so bili tretji, četrti pa simpatični Prleki iz Cvena pri Ljutomeru.

Vsi finalisti so z igro in pristopom upravičili svojo uvrstitev v končnico tega elitnega tekmovanja. K uspehu tekmovanja je z odličnhim vodenjem tekem prispeval pomemben delež sodnik Milan Dokl iz Ptuja.

Prvenstvo je potekalo neverjetno profesionalno, nobenih improvizacij, neprijetnih nevšečnosti, organizacija pod vodstvom Marjana Lenartiča in okriljem Športnega zavoda Ptuj je bila izjemna.

Štiri prvouvrščene so prejele pokale, športniki pa kolajne. Nagradili so tudi posameznike. Najboljši strelec je bil **Robert Baznik** iz Novega mesta - dosegel je 10 zadetkov, najboljši igralec **Metod Juvan** iz Litije, najboljši vratar pa **Mitja Serdinšek** iz Ptuja. Odličje za fair-play bo krasilo vitrine OŠ Ljudski vrt.

Rezultati: OŠ Ljudski vrt Ptuj - OŠ Cven Ljutomer 2:1; CŠ Litija - OŠ Center Novo mesto 4:3; OŠ Ljudski vrt - OŠ Litija 0:2; OŠ Cven - OŠ Novo mesto 2:1; OŠ Novo mesto - OŠ Ljudski vrt 3:1; OŠ Litija - OŠ Cven 0:2. *I.K.*

PTUJ / MEDOBČINSKO VRTEŠKO PRVENSTVO V KROSU

Najhitrejši malčki iz Cirkulan, Rogoznice in Kidričevega

Da tekmovanje v teku ni namenjeno samo večjim in starejšim, so minuli četrtek dokazali mali kratkohlačniki iz vrtcev ptujske ter sosednjih občin in se pomerili na šestnajstem vsakoletnem pomladanskem krosu, ki ga je pripravil **Javni vzgojno-varstveni zavod Ptuj** v sodelovanju s ptujskim **Športnim zavodom**.

V kategoriji deklic, kjer je nastopilo 12 ekip, skupaj 60 tekmovalk, je slavila **Nuša Jerenko** (OE Hajdina), druga je bila **Maja Koren** (PŠ Podlehnik) in tretja **Rebeka Smolinger** (OE Hajdina). Ekipno je bila med deklicami najuspešnejša enota **Hajdina** pred **Cirkulanami** in **Kidričevim**.

V teku dečkov je nastopilo 14 ekip, skupaj 68 tekmovalcev, najhitreje pa je v cilj pritekel **Peter Marčič**, drugi je bil **Aleš Kovačič** (oba OE Med vrti 11) in tretji **Davor Zorko** (OE Rogoznica). Ekipno je pri dečkih slavila enota **Med vrti 11** pred **Rogoznico** in **Raičevo 12**.

Vseekipno je zmagala **OE Cirkulane**, druga je bila **OE Rogoznica** in tretja **OE Kidričevo**.

Tokratnega medobčinskega vrteškega prvenstva v krosu so se udeležili tudi nekateri funkcionarji ptujskega Športnega zavoda in ob tej priložnosti podelili diplome, medalje in pokale, pred razglasitvijo rezultatov teka pa sta vse majhne in velike zabavala **Spidi** in **Gogi** iz Maribora. *Tekst in foto: DS*

KLUB BORILNIH VEŠČIN PTUJ

V klubu novo vodstvo

V začetku leta so delo, predvsem organizacijsko, v klubu borilnih veščin iz Ptuja prevzeli novi ljudje, te pa je soglasno potrdila tudi skupščina kluba. Predsednik kluba je postal **dr. Zoltan Mileta**, sekretar **Zvone Zinrajh**, ki je bil do sedaj štiri leta predsednik, blagajničarka **Silva Skledar**, tehnični direktor **Vladimir Sitar**, direktor marketinga **Franc Ozmec**, direktor informiranja **Franc Slodnjak** in direktor propagande **Milan Kuri**. V klubu so prepričani, da je takšna delitev dela zelo perspektivna, pravična in tudi zavezujoča.

Novo vodstvo je takoj sprejelo obsežen plan dela za leto '95. Trenutno so pred velikim delovnim ciljem — gradnjo svoje telovadnice v prizidku telovadnice Mladika. V ta namen klub že plačuje svoj delež za gradnjo, ki seveda ni majhen in je zanj največje finančno breme. Upajo, da ga bodo kot borci "trdih pesti" zmogli. Veliko pozornesti bodo v bodoče posvetili licenciranju trenerjev in sodnikov, brez katerih seveda ni velikih uspehov, te pa dosegajo v vseh kategorijah. Zavzemali se bodo za čim več občinskih in državnih tekmovanj ter tekmovalnih srečanj z drugimi klubi iz domovine in tujine. Vsa ta hotenja so usmerjena k enemu cilju: nabirati izkušnje in znanje tekmovalcev ter na tak način promovirati svoj klub v domovini in tujini.

V letu 1994 je klub, ki bo jeseni praznoval 20-letnico delovanja, dosegel največje uspehe v svoji zgodovini. Redno skrbijo za napredovanje svojih članov, saj je lani potekalo polaganje izpitov za višje pasove kar trikrat: v marcu je višje pasove polagalo 29 članov in članic ter 45 pionirjev in pionirk, v juniju 18 članov in članic ter 37 pionirjev in pionirk, v decembru pa 41 članov in članic ter 43 pionirjev in pionirk. Usposobili so šest trenerjev in pripravnico, ki so se primerno strokovno usposobili. To so: Sitar, Zinrajh, Pavlica, Fidler, Kaučevič, Vidovič in Maja Ozmec. V minulem letu so dobili tudi tri kandidate, ki so položili mojstrske pasove: Zvone Zinrajh, Sebastjan Zinrajh ter Maja Ozmec.

Klub je v lanskem letu sodeloval na mednarodnem tekmovanju v Litiji in dosegel sijajen uspeh. Prva mesta so osvojili: Davorin Gabrovec, Andrej Vindiš in Maja Ozmec. Občinski prvaki v svojih kategorijah so za leto 94 postali: Alenka Plohl, Barbara Murat in Maja Ozmec pri pionirkah ter Dorotej Klinc, Andrej Vindiš, Boštjan Brumec, Kristjan Slodnjak in Matjaž Vindiš pri pionirjih. Občinska prvakinja pri članicah za leto 94 je postala Maja Ozmec. Pri članih so bili prvaki za leto 94 Samo Kralj, Boštjan Zupanič, Matej Požek in Stanislav Cafuta. Skupaj je sodelovalo 135 tekmovalcev v vseh kategorijah.

Tudi v državnem merilu je klub v letu 1994 dosegel fantastične rezultate. Za skupni rezultat je bil potreben seštevek vseh točk, osvojenih na državnih turnirjih. Rezultati: državni prvak do 32 kg je postal Andrej Vindiš, Peter Jagarinec je bil peti, do 40 kg je bil prvak Matjaž Brumec, Peter Brumec je bil sedmi, do 48 kg je bil Dejan Faget četrti, Kristijan Slodnjak pa sedmi. V mladinski konkurenci do 48 kg je državni prvak postal Boštjan Brumec, do 63 kg Matjaž Vindiš, drugi je bil Boštjan Zupanič, tretji pa Davorin Gabrovec. Mladinke so dosegle tele rezultate: do 55 kg je bila Zdenka Rus druga, do 60 kg je bila druga tudi Simona Menoni. Pri članih do 57 kg je državni prvak postal Samo Kralj.

Iz zapisanega je razvidno, da v klubu delajo zavzeto, strokovno in profesionalno. Rezultati so zavidanja vredni, saj je Klub borilnih veščin iz Ptuja že drugo leto zapored na prvem mestu v državi v kick boxingu. Te uspehe bodo težko ponovili, vendar so optimisti. *Franc Slodnjak*

NAMIZNI TENIS

Tretji vrh Safranovi in Mojsilovičevi

V Cerknici je bil v soboto, 27. maja, odigran zadnji top najboljših pionirk RS pred evropskim prvenstvom. Prepričljivo sta v skupinah z vso konkurenco opravili igralki Petovie Tina Safran in Breda Mojsilovič. V finalu pa je bila boljša prva pionirka Slovenije Safranova, ki je premagala svojo klubsko kolegico Mojsilovičevo. Tako so dekleta NTK Petovie še na zadnjem topu te tekmovalne sezone dokazala, da v svoji kategoriji nimajo nasprotnic, ki bi jih lahko resno ogrozile.

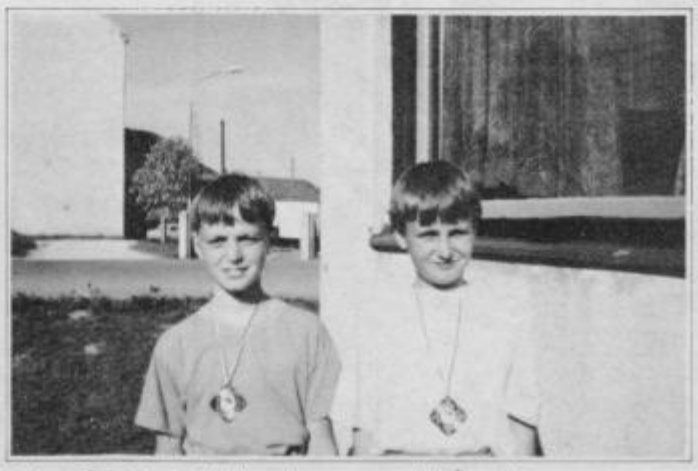

T. Janžekovič in D. Piljak — bronasta medalja na državnem prvenstvu najmlajših.

Nekoliko slabše pa je v Križah na Gorenjskem igral **Neje Janžekovič**, pa vendar si je v naslednji sezoni zagotovil mesto med dvanajsterico najboljših pionirjev RS.

Nekategorizirani pionirji in dekleta pa so igrali tretji selekcijski turnir SVR v Gornji Radgoni. Igrali so **Piljak, Janžekovič, Tovornik in Seliškova**. Vsi so ponovno dokazali, da se z mladimi dobro dela in resno izpostavili svoje kandidature za prodor med najbolje v RS že v naslednji sezoni, čeravno sta Piljak in Janžekovič še mlajša pionirja, njima pa se že pridružujejo Ban, Pelcl, J. Janžekovič, Bračič ter Ovčar. *I.P.*

ELEKTRONSKI DART

Pred državnim pokalnim prvenstvom

Po dveh mesecih napetih moštvenih ligaških tekmovanj v elektronskem dartu se končuje pomladanski del lige, ki jo organizira Športni klub Picado iz Ptuja. Pred tekmovalci je še en krog in znani bodo rezultati v ligah A, B in C.

Glede na uspehe moštev, ki so jih dosegli v prejšnji sezoni, je nastopalo v A ligi 6 ekip, v B ligi se je v dveh skupinah pomerilo 10 ekip in v C ligi 11 ekip prav tako v dveh skupinah.

Razen v ligaških tekmah so tekmovalci in igralci pikada sodelovali tudi na kvalifikacijskih turnirjih za 2. državno pokalno prvenstvo, ki bo 24. in 25. junija v Vinski Gori pri Velenju. Le 140 najboljših tekmovalcev in tekmovalk se bo lahko udeležilo prvenstva med moškimi in ženskami posamezno v igri 501 D.O. Organizator, športni klub "Picado" iz Ptuja, vabi igralce in igralke na odprto prvenstvo: Moške, ženske in mešane dvojice tekmujejo v igri 301 D.O. Najboljši bodo prejeli pokale, medalje in denarne nagrade. Prvo- in drugouvrščeni med moškimi in ženskami posamezno bodo zastopali našo državo na mednarodnih tekmovanjih. Vse privržence elektronskega pikada vabimo, da si ogledajo tekme državnega prvenstva, saj razburljivih športnih trenutkov zagotovo ne bo manjkalo. Nasvidenje v Vinski Gori.

Dobre stvari so lahko tudi poceni!

od 1. 6. do 17. 6. '95

UNIVERZALNA MAJICA
izd. 130422
1.283.-

IGRALNI KOMPLET ZA PESKOVNIK
vedro, lopatka, grabljice in modelčki
849.-

IGRAČA BAGER
1.580.-

ROŠTILJ INOX
zložljiv v kovček
7.900.-

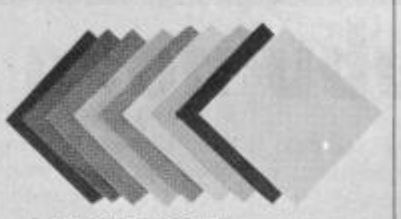

SERVIETI TISSUE troslojni
različne barve,
33 x 33 cm, 20 kosov
Eurostyle, Brestanica
80.-

GARNITURA GLOBOKIH KROŽNIKOV
6 kosov, porcelan
2 dekorja, uvoz iz Češke
1.819.-

GARNITURA KOZARCEV
3 kosi, Naxos, uvoz iz Italije

za vino **211.-**
za vodo **215.-**
za sok **256.-**

NAKUPOVALNA TORBA
izd. 3 OWS 816
nylon, 4 barve
1.009.-

MOŠKE BERMUDA HLAČE WEEKENDS
1.683.-

FANTOVSKE BERMUDA HLAČE SURF, RAGS in ROXY
1.409.-

LEŽALNA POSTELJA ZA PROSTI ČAS LOLLY
5.099.-

OTROŠKI NATIKAČI
izd. 00-256
različne barve
510.-

OTROŠKI NATIKAČI
izd. MF 90-812
različne barve
770.-

ŽENSKI NATIKAČI
izd. MF 90-812
različne barve
850.-

ŽENSKI NATIKAČI
izd. MF 80-903
izd. MF 90-274
različne barve
607.-

ŽENSKI IN MOŠKI NATIKAČI
izd. MF 90-970
različne barve
395.-

ŽENSKI IN MOŠKI NATIKAČI
izd. MF 90-216
izd. MF 90-001
različne barve
525.-

Ponudba velja do prodaje zalog!

SLADKI GREH
kakao
Mercator - Emba
330 g
186.-

ŠUMI ŽELE
Žito - Šumi
400 g
257.-

POM-BĂR FLIPS
40 g
78.-

JEDILNO OLJE CEKIN
Mercator - Oljarica, 1l
172.-

TESTENINE AGNESI - špageti
500 g
73.-

POMI OMAKA z jajčevci ali z baziliko
250 g
135.-

MALINOV SIRUP PIKA
v plastenki
Dana, 0.75l
227.-

DOMAČA JUHA KNORR
v vrečki
Kolinska, 63 g
88.-

POMARANČNI SIRUP PIKA
v plastenki
Dana, 0.75l
202.-

GORČICA
Mercator - Eta
700 g
190.-

BRESKOV KOMPOT EVERY DAY
850 g
162.-

VINO
LAŠKI RIZLING
Vinarstvo
Haloze, 1l
260.-

TUNA MARYSOL, 80 g
94.-

FIŽOL BORLOTTI
Valfrutta, 800 g
178.-

POMARANČNI SOK BRAVO
Rauch, 1l
124.-

KOZMETIKA IN ČISTILA

ŠAMPON ZA LASE RECEPT
4vrste
Ilirija, 200 ml
284.-

TAMPONI o.b., 8 NORMAL
149.-

TOALETNI KREP PAPIR CARLINA
Paloma, 8 rol
175.-

KREMA AMAI SOFT
Lek, 250 ml
379.-

DEPILACIJSKA KREMA SOLEA SOFT
Henkel - Zlatorog
45 ml
209.-

TRIS NEUTRO ROBERTS
gel za tuširanje 250 ml
deodorant - spray 100 ml
toaletno milo 125 g
739.-

GEL ZA UMIVANJE OBRAZA JOHNSON'S pH 5.5
279.-

ZOBNA KREMA CORIDENT
2 okusa - Minthy in Natura
Krka kozmetika
75 g
164.-

DETERGENT PERSIL
Henkel - Zlatorog
2.4 kg
749.-

MESNINE

PARIŠKA KLOBASA MINI
Mercator - Mesna industrija
1kg
559.-

SUHA DOMAČA KLOBASA
Mercator - Meso - Izdelki
1kg
1.157.-

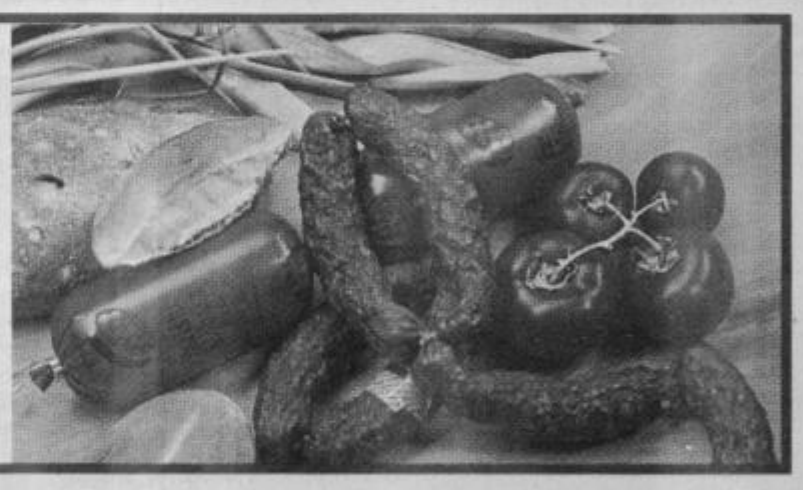

ZA PSE IN MAČKE

WHISKAS, govedina, 400 g
153.-

PEDIGREE PAL, govedina
800 g
258.-

PEDIGREE PAL, briketi, 3 kg
784.-

MERCATOR, NAJBOLJŠI SOSED

DTP: Mercator - Služba za EP fotografija: F. Virant fotolitl: Cortec tisk: Tiskarna Januš

Kuharski nasveti

Naši vrtovi so vedno lepši in vedno bolj polni. Med vrtninami ne manjka tudi špinača. Torej danes nekaj o njej.

Razpon okusov listne zelenjave sega od blagega okusa pesnega listja do skoraj limonasto ostrega okusa kislice. Večino listnate zelenjave pripravljamo in uporabljamo enako. Veliko mlade nežne zelenjave ima prijeten oster okus in vonj. Nekatero lahko jemo surovo ali rahlo kuhano. Večina listnate zelenjave zahteva pri pripravi maslo ali margarino, lahko pa jo zamenjamo tudi z olivnim oljem ali prepraženo slanino. Zelenjava, ki ima izrazit okus, je primerna za juhe in razne nadeve, mešane z rižem ali drugimi žiti. Najbolj vsestransko uporbna listnata zelenjava je gotovo špinača s temno zelenimi, gladkimi ali rahlo nakodranimi podolgovatimi listi. Špinačo, ki jo prodajajo na tržnicah, gojijo posebej glede na sposobnost za transport in skladiščenje in je pogosto izrazitejšega okusa in čvrstejša od tiste, ki jo imamo posejano na domačem vrtu.

Vedno znova slišimo, da špinača vsebuje veliko vitaminov in mineralov, vendar jih s kuhanjem veliko uničimo — predvsem vitaminov. Toliko bolj je torej potrebno kuhanje špinače izvesti v čim krajšem času in tem bolj pravilno. V nasprotju z drugo listnato zelenjavo je špinača enako priljubljena kuhana in sveža. To zlasti velja za Ameriko, ker jo pripravljajo kot krepko solato, pogosto s sirom ali slanino. Pri nas in v drugih evropskih državah pa špinačo kuhamo ali samo poparimo. Pri številnih jedeh pomeni francoska oznaka à la florentine, da je njihova sestavina špinača. Prilega se krepkim in tudi delikatnim jedem, enako kot tekne k ribam, mesu in seveda jajcem. V resnici je zelo malo živil, s katerimi se ne prenaša. Od začimb pri njeni pripravi najpogosteje uporabljamo sol, poper, muškatni orešček, limonin sok in kislo smetano.

Kuhana špinača, začinjena z muškatom in limono, je odličen nadev za omlete, narastke, palačinke in jedi iz testenin, zlasti če se dopolnjujejo z mehkim sirom ali smetanovo omako.

KUHANJE ŠPINAČE

Špinačo lahko pripravljamo na dva načina: lahko jo v slanem kropu blanširamo ali jo pristavimo z malo vode in kuhamo, da se sesede. Po obeh postopkih jo moramo dobro odceditи in ožeti. Preden jo damo kuhat ali blanširat, ji moramo odstraniti glavno žilo. Potem jo operemo in kuhamo ali blanširamo le eno do dve minuti, dokler se čisto ne sesede in zmehča. Ko jo odcedimo, jo s pomočjo rok stisnemo v manjše cmoke; tako pripravljeno dobimo v trgovini, le da je še zamrznjena.

Najpogostejša jed iz špinače je **kremna špinača**, ki jo pripravimo tako, da na maslu ali margarini prepražimo česen, ko zadiši, dodamo moko in prisipamo blanširano ali kuhano špinačo, dodamo sol, poper in muškatni orešček in zalijemo z malo vode ali juhe. Ko špinačo dušimo je ne smemo pokriti s pokrovko, ker bo zaradi kisline, ki jo vsebuje, postala sivkasto zelene barve. Tik pred serviranjem ji okus izboljšamo s kislo smetano.

Zelo pogosto pripravljamo tudi špinačno kremno juho, špinačno rolado, špinačne cmoke, rezance, štruklje in podobne jedi, uporabljamo pa jo tudi kot naravno barvilo.

ŠPINAČNI CMOKI

POTREBUJEMO (ZA 6 OSEB)

60 dag kruha
25 dag špinače
1 dcl juhe ali vode
7 dag čebule
4 dag olja
poper, sol
3 jajca
4 dag moke
muškatni orešček
5 dag slanine

Kruh narežemo na majhne kocke, ga v pečici nekoliko osušimo (toliko, da ga med prsti še lahko stisnemo), dodamo na olju prepraženo čebulo in slanino, začinimo s soljo, poprom in muškatnim oreškom, prilijemo juho ali vodo, v kateri smo blanširali špinačo, ter fino sesekljano blanširano ali kuhano špinačo. Dobro premešamo in dodamo moko, dodamo še jajca, ponovno premešamo in oblikujemo cmoke ter jih v slanem kropu kuhamo 10 minut. Če poskusni cmok razpade, dodajte masi še malo moke. Ponudimo jih h kuhani govedini, govedini v omaki, divjačini in podobnim jedem. Tik pred serviranjem jih lahko zabelite z raztapljenim maslom ali margarino.

Veliko uspeha pri pripravi.

➪ **Nada Pignar**, *učiteljica kuharstva*

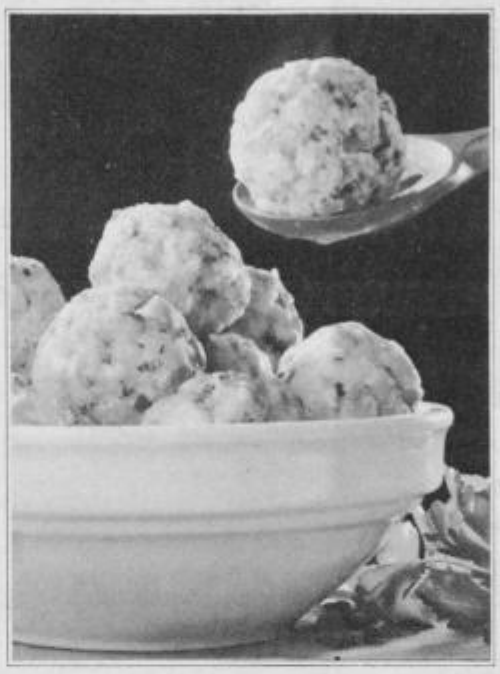

V vrtu

V SADNEM VRTU intenzivnost rasti prehaja k vrhuncu, tedaj pa že lahko pričnemo redčenje in izrezovanje mladih poganjkov, ki bi se razrastli v nerodne bohotivke, rastejo v nasprotni smeri vzgojne oblike drevesa, poganjkov, ki se razraščajo na mestnih, od koder smo izrazali močnejše veje, in poganjke, ki bi sicer, če jih ne bi pravočasno odstranili, preveč zgoščevali drevesno krošnjo, kar bi imelo za posledico slabši pridelek, zaviranje rasti in utrjevanje vzgojnega ter oblikovanje rodnega lesa, predvsem pa slabšo odpornost na rastlinske bolezni in škodljivce.

Prekomerni rodni nastavek, ki se pogosto pojavi pri breskvah in nekaterih sortah jablan konec maja ali v začetku junija, ko plodiči dosežejo velikost lešnikov, razredčimo. To opravilo je potrebno, da se pri drevesu vzpostavi ravnotežje med rastjo in rodnostjo, ima pa še druge koristi, saj drevo razbremenimo enostranske potrebe po povečani prehrani plodov, dosežemo kakovosten pridelek in preprečimo izmenično rodnost, ko si mora drevo po obilni letini dve ali tri leta nabirati moči za ponovno tvorbo rodnega nastavka. Za prehrano enega plodu je potrebnih okrog 20 do 25 listov, zato je najprimernejše redčenje plodov v razdalji približno 10 cm enakomerno vzdolž rodne vejice. Redčenje rodnih šopkov ali posamičnih plodičev opravimo s koničastimi drevesnimi škarnjami, da ne poškodujemo plodov, brstov in lubja poganjkov, ki ostanejo. Miselnsot, da smo si z redčenjem plodov naredili škodo, je napačna. Redčenje opravimo skrbno in pravočasno. Pri breskvah in nektarinkah naj bi bilo že opravljeno, pri jablajnah pa redčenje opravimo, ko se konča naravno junijsko trebljenje plodov.

Letošnje vremenske razmere so ugodne za razvoj rastlinskih glivičnih bolezni. Okužbe s škrlupom so ponekod že izredno močne. Če imamo kakšne zamude pri škropljenju, proti škrlupu pričnemo uporabljati sistemične fungicide *rondo, topas, score ali systane* v predpisani koncentraciji, sicer pa lahko škropljenja nadaljujemo s kontaktnimi fungicidi.

V OKRASNEM VRTU še sadimo ali presajamo na prosto najbolj občutljive okrasne rasltine, za katere so naše vremenske razmere zaradi značilnih in občutnih toplotnih nihanj v maju še brez dodatnega zavarovanja tvegane.

Konec maja je čas za sajanje kaktusov na prosto. Cinije in tagetesi se bodo naglo razrastli in vzcveteli v vsej očarljivosti, čeprav jih bomo neposredno na prosto sejali šele konec maja.

Zgodnje vrste okrasnega vresja že odcvetajo. Takoj po cvetenju jih porežemo eno do dve tretjini, da bi se za naslednje obdobje rastine v svojem spodnjem delu še dovolj razrastle, naslednje leto pa še bogateje cvetele.

Od nižjih krovnih enoletnih cvetnic sejemo portulak, žametnice in ognjič. Mesto zanje je ob obrobju cvetličnih gred in na praznih delih cvetličnega rastlinja v združbi z nizkimi in srednje visokimi, kjer ne bo motilo tudi nekoliko poznejše cvetenje z zasenčenjem.

V ZELENJAVNEM VRTU so se na mnogih vrstah vrtnin konec maja že pričele pojavljati različne vrste rastlinskih uši v takšnem obsegu, da povzročajo rastlinam in pridelkom škodo. Uši so sesajoči insekti, ki se hranijo s sesanjem rastlinskih sokov za razliko od raznih objedajočih hroščev in gosenic, ki liste ali druge organe rastlin objedajo. To ločevanje je pomembno zaradi pravilne uporabe načinov in sredstev pri njihovem zatiranju. Proti insektom oziroma škodljivcem, ki se prehranjujejo s sesanjem rastlinskih sokov, uporabljamo pripravke, s katerimi zastrupimo rastlinski sok, proti objedajočim škodljivcem pa pripravke, s katerimi naredimo liste in druge organe površinsko zastrupljene ali za škodljivce odvračajoče. Kemični pripravki, ki jih uporabljamo na primer za zatiranje krompirjevega hrošča kot objedajočega škodljivca, niso hkrati uporabni in učinkoviti za uničevanje rastlinskih uši, ki so sesajoči škodljivci, pa naj bodo to naravni ali kemični pripravki.

Proti ušem škropimo ali zalivamo napadene rastline s koprivno ali pelinovo vodo, če pa je napad uši že premočan, takšna naravna škropiva niso več učinkovita. Seči moramo po učinkovitejših pripravkih, med katerimi so tudi takšni, kot je kenyatox, ki je izdelan iz izvlečka rastline bolhača. To sredstvo se v naravi na zraku v 4 do 5 dneh popolnoma razgradi in ne pušča v plodovih vrtnin nobenih škodljivih posledic za zdravje. Primor WP 50 je med tovrstnimi pripravki še najboljši, ker ima najkrajšo karenco 2 do 3 tedne, deluje hitro in temeljito tudi na vrste uši, ki so na razne kemičen pripravke postale odporne, ne škodi čebelam, človeku in toplokrvnim živalim. Uporablja se v 0,06% koncentraciji.

* * *

Po biokoledarju je priporočljivo sejati in saditi rastline, ki jih pridelujemo zaradi lista, od 2. do 4. junija, korenike od 28. do 30. maja in od 7. do 10. junija, zaradi plodov od 4. do 7. junija ter zaradi cveta in zdravilna zelišča 1. in 2. junija.

Miran Glušič, ing. agr.

KRVODAJALCI

16. MAJ — Ivan Mazera, Volkmerjeva 22, Ptuj; Slavica Veršič, Moškanjci 55, Gorišnica; Anton Gregorec, Mestni Vrh 104/a; Rudi Horvat, Kajuhova 12, Kidričevo; Darko Ferlinc, Ul. B. Kraigherja 4, Kidričevo; Edvard Dobnik, Sp. Hajdina 46/a; Anton Žuran, Gradišča 143, Cirkulane; Janja Firbas, Zg. Hajdina 138; Branko Krošl, Lovrenc na Dr. polju 2; Janez Ivančič, Lovrenc na Dr. polju 1; Ivanka Muraj, Levanjci 2, Destrnik; Jože Muhič, Mala vas 7, Gorišnica; Albin Dončec, Trubarjeva 11, Ptuj; Đurđe Panzalović, Tovarniška 3, Kidričevo; Ivan Breznik, Grajena 17/a, Ptuj; Dušan Kolmanič, Draženska 18, Ptuj; Albin Dovečar, Strejaci 5/a, Podgorci; Vlado Mohorko, Kungota 11, Kidričevo; Marija Ivančič, Ob potoku 19, Slovenska Bistrica.

18. MAJ — Branko Kos, Praprotnikova 12, Ptuj; Milorad Zrnič, Formin 39/a, Gorišnica; Franc Šegula, Polenšak 17; Milan Valenko, Draženci 10/b; Vladimir Vozlič, Zamušani 4/a, Gorišnica; Janez Veselič, Moškanjci 90/b, Gorišnica; Danilo Krajnc, Arbajterjeva 7, Ptuj; Franc Zorli, Gorišnica 80; Miran Obran, Zamušani 8, Gorišnica; Albin Brlek, Severova 3, Ptuj; Sonja Predikaka, Šturmovci 11, Videm pri Ptuju; Dragica Škripač, Gomilšakova 12, Ptuj; Franc Lah, Mihovci 100, Velika Nedelja; Janez Erbus, Podložе 25, Ptujska Gora; Jože Bratuša, Formin 43, Gorišnica; Dragica Gajšek, Vintarovci 73/a, Destrnik; Milan Munda, Prežihova 1, Ptuj; Valentin Turnšek, Spuhlja 68/b; Slavica Jelen, Kraigherjeva 22, Ptuj; Ivanka Vidovič, Kaigherjeva 27, Ptuj; Mirko Krabonja, Podgorci 48, Podgorci; Milan Herga, Drstelja 29, Destrnik; Janez Trofenik, Ljutomerska 22, Ormož; Vladimir Zagoršek, Dornava 145; Milan Bobmek, Formin 28/a, Gorišnica; Stanko Zagoršek, Bukovci 72, Markovci; Samo Kočevar, Dravska 3, Središče; Marica Vidovič, Dolena 19/c, Ptujska Gora; Janja Toplak, Langusova 30, Ptuj; Marjan Grabar, Podvinci 100, Ptuj; Olga Plohl, Sobetinci 37/a, Markovci; Franc Cigula, Dornava 141; Vida Maroh, Dravinjski Vrh 13, Videm; Danica Malek, Krčevina pri Vurbergu; Srečko Bezjak, Ločič 27, Trnovska vas; Branko Rojko, Grajenščak 28, Ptuj; Nevenka Maruh, Žnidaričevo nabrežje; Milena Marinič, CMD 15, Ptuj; Martin Vozlič, Zamušani 4, Gorišnica; Miran Jagarinec, Spuhlja 108; Martin Šprah, Slovenjegoriška 3, Ptuj; Janez Muršec, Ločki Vrh 52/a, Destrnik; Renata Pečnik, Mlinska 1/č, Ptuj; Ivan Pukšič, Rimska ploščad 4, Ptuj; Jelka Voda, Mestni Vrh 43, Ptuj; Jože Belšak, Moškanjci 7, Gorišnica; Ivan Vindiš, Janežovski Vrh 21/c, Destrnik; Janez Pernek, Dravinjski Vrh 8/a, Videm; Adolf Brglez, Mariborska 57, Ptuj; Ivan Gavez, Prešernova 8, Ptuj; Marjana Sok, Formin 1/a, Gorišnica; Vladimir Fras, Hlaponci 25/a, Juršinci; Albina Krajnc, Volkmerjeva 22, Ptuj; Mirko Kodrič, Nova vas 81, Markovci; Alojz Cajnko, Zagrebška 12, Ptuj; Dragica Mohorko, Jurovci 14, Videm pri Ptuju; Alojz Strelec, Bukovci 62/a, Markovci; Stojan Mlakar, Kočice 37, Žetale; Franc Šumenjak, Prerad 37, Polenšak; Marta Lesjak, Mariborska 18, Ptuj; Janez Jurhan, Lasigovci 5/b, Polenšak; Božo Fras, Trnaovska vas 39/d; Anica Brmež, Sela 35, Lovrenc na Dr. polju; Julijana Slana, Belšakova 16, Ptuj; Ana Cafuta, Vareja 22/b, Videm pri Ptuju; Darinka Ploj, Kraigherjeva 20, Ptuj; Marija Lozinšek, Moškanjci 108, Gorišnica; Milan Simonič, Sobetinci 9, Markovci; Venčeslav Trafela, Videm pri Ptuju 5/a; Slavko Jesih, Prvomajski trg 15; Herman Špras, Leskovec 48, Pragersko; Milan Hrga, Drženci 18/d; Vladimir Ferk, Zadružni trg 1, Ptuj; Stane Ozvaldič, Tomšičeva 1/c, Slovenska Bistrica; Renata Sternšek, CMD 9, Ptuj; Ivan Bubnjar, Ul. Kirbiševih 73/b, Maribor; Irena Tašner, Trubarjeva 11, Ptuj; Andrej Haložan, Slovenja vas 9, Ptuj; Drago Purg, Stritarjeva 9, Ptuj; Miran Zagoršek, Mezgovci 28, Dornava.

PRIPRAVLJA MAG. BOJAN ŠINKO / KAKO OBVARUJEMO DUŠEVNO ZDRAVJE

Osebnostne motnje

1. del

Za osebnostne motnje so še do nedavnega uporabljali izraz *psihopatija*. Ta izraz izvira iz nemške psihiatrije (izposojen je iz starih francoskih teorij o degeneraciji), saj so takrat domnevali, da so taki ljudje moteni v svoji dedni zasnovi.

Tega se nikoli ni dalo v popolnosti dokazati. Prav tako so ostale nedokazane tudi trditve, da je psihopatija posledica predporodnih ali porodnih poškodb osrednjega živčnega sistema, konstitucionalnih dejavnikov ali igre naključja.

Značilnost ljudi, ki izkazujejo osebnostne motnje, je skupek značajskih potez, kot so: nezmožnost ravnati se po pravilih okolja, nestanovitnost, neobvladanost, brezvoljnost, pomanjkanje vesti, čustvena hladnost, brezobzirnost in drugo.

Zato lahko rečemo, da nevrotik zaradi svojih simptomov trpi sam, zaradi simptomov osebnostno motenih pa trpijo predvsem drugi ljudje.

Na tem področju je dolgo vladala zmeda, saj je obstajalo več kot petdeset klasifikacij in "psihopatskih stanjskih slik", tako da je bolje, da se diagnoza psihopatija popolnoma opusti in nadomesti z izrazom osebnostne motnje.

Ko so raziskovali motivacijske silnice teh oseb, niso odkrili, da bi bilo njihovo nagonsko življenje bistveno drugačno kot pri drugih duševno bolnih ali pri normalnih osebah. Nasprotno pa se množe dokazi o povezavi med osebnostno motenim vedenjem in zgodnjimi življenjskimi razmerami teh ljudi.

Poglejmo si kot primere ljudi, pri katerih prevladujejo naslednje osebnostne motnje oz. take osebnostne poteze: jezavost, sovražnost, želja imeti vedno prav, čustvena neuravnovešenost, egoizem in preobčutljivost.

JEZAVOST

Človek, ki zapada pogosto v bes, kaže s tem svojo neobvladanost, nestrpnost in pomanjkanje medčloveške tolerantnosti. Vzrok takemu značaju ni posebno živahen temperament teh oseb, temveč napačna vzgoja, ki je povzročila pri odraščajočem otroku težke duševne okvare.

Čim bolj je bil nekdo kot otrok ponižan, zapostavljen, utesnjen in nerazumljen, toliko bolj je pozneje občutljiv za vse resnične in domnevne napade na svoj občutek lastne vrednosti. To velja posebno za ljudi jezavega značaja, saj so raziskave pokazale, da so skoraj vsi med njimi trpeli v mladosti zaradi občutka manjvrednosti. Tu leži razlog za njihovo relativno sovražno podobo o svetu in ljudeh. Ker se postopoma oddaljujejo od ljudi in ne morejo z njimi prijateljsko sodelovati, padajo v osamljenost, v kateri si izgradijo nekakšno zaščitno vedenje, katerega jedro sta podzavesten strah in želja po uveljavljanju in oblasti. Zlahka opazimo, kako preobčutljivi so ti ljudje. Že majhen ugovor, že majhno neizpolnjevanje njihovih želja in ukazov ali že majhna kritika in že se v njih vzbudi podzavestna zveza na ponižanje in obup v otroštvu ter misel, da se morajo temu upreti z besnenjem in vpitjem.

Pogosto je bil eden od staršev jezavih ljudi sam jezav, to pa ne pomeni, da je jezavost podedovana, pač pa to, da se otrok vzgleduje po starših. Navadno se kaj kmalu opazi, kako očetovi izbruhi jeze spravijo v strah celo družino, in to naredi nanj velik vtis. Pozneje v življenju skuša taka oseba po isti poti imponirati in uveljaviti svoje.

K temu moramo prišteti še kompenzacijo strahu. Natančna analiza teh jezavo-agresivnih ljudi kaže, da so v osnovi zelo boječi. Izbruhi besa in jeze naj bi prikrili ta strah.

mag. Bojan Šinko,
spec. klin. psih., predstojnik
Dispanzerja za mentalno zdravje
pri JZ ZD Ptuj

MOŠKANJCI / PREDSTAVLJEN ŠVICARSKI PILATUS PC-6

Slovenskim padalcem kmalu novo letalo?

Na letališču v Moškanjcih sta urednika letalske revije Krila v imenu zastopnika Iskra Commerce - trgovina predstavila letalo švicarske proizvodnje tipa pilatus z oznako PC-6. V nekoliko razširjenem šolskem krogu se je pod vodstvom dveh švicarskih preizkusnih pilotov imelo priložnost spoznati z večnamenskim letalom nekaj novinarjev in domačih letalskih strokovnjakov. Turbopropelerski pilatus, ki je bil pred tem že predstavljen v Lescah, čakala pa ga je še predstavitev v Slovenj Gradcu, je potoval po slovenskih športnih letališčih zato, da bi se njihovi člani prepričali o dobrih lastnostih letala, ki naj bi na slovenskem nebu služil predvsem za dvig padalcev.

PC-6 turbo porter na letališču v Moškanjcih.

V Sloveniji je lansko leto skakalo le dobrih 100 padalcev; največ in z najboljšimi uspehi v Lescah, drugi po kakovosti in številčnosti pa so Ptujčani. Kljub temu da državna reprezentanca dosega v zadnjih letih izjemno dobre rezultate in osvaja celo zlata odličja na svetovnih prvenstvih, bi lahko zatrdili, da slovensko padalstvo stagnira. Ni namreč dovolj velikega priliva mladih, kar potrjuje podatek, da sta lani šolala skupno 12 začetnikov le ptujski in mariborski aeroklub, celo vodilni Leščani pa niti enega. Padalci imajo že nekaj let težave s primernim letalom za skakanje. Predvsem za začetnike ni primerno vsako letalo, iz katerega izkušeni padalci že lahko skačejo. Ponudba švicarskega pilatusa in misel, da bi slovenski padalci vendarle nujno potrebovali primerno letalo, sta tako več kot na mestu.

PC-6 je turbopropelersko letalo z neverjetno velikim kotom vzpenjanja. V vsaki minuti se dvigne kar za 300 metrov, kar pripelje padalce na običajno višino izskoka v štirih minutah, na 2000 metrov, kolikor potrebujejo za izvedbo figur, pa v manj kot sedmih minutah. Letalo, ki ga proizvajalec prodaja tudi v sanitetni in transportni različici ter z rezervoarjem za škropivo v kmetijske namene, lahko dvigne hkrati šest padalcev. Njegovi, tudi laikom jasni dobri lastnosti sta še izredna tihost med letom (hrup ne presega 75,3 dB) ter zelo kratka vzletna steza. Dvigne se že po (tovarniških) 197 metrih, v Moškanjcih pa se je zdelo, da sta pilota potrebovala za vzlet še manj. Omejen je s hitrostma 96 km/h, pod katero ne more leteti, in 280 km/h, ki je ne sme preseči. Največja dosegljiva višina je zanj 7620 metrov.

Kar kupili bi ga. Toda za to potrebujemo približno 1,5 milijona nemških mark, kar je seveda za vse slovenske aeroklube skupaj še vedno preveč. Švicarji bi ga prodali tudi na petletno obročno odplačilo, pa tudi v tem primeru se aeroklubi v ta nakup po vsej verjetnosti ne bodo mogli spustiti. Morda se bo za letalo ogrelo obrambno ministrstvo, saj skačejo padalci ne nazadnje tudi v obrambne namene, državo pa zelo dobro zastopajo tudi na vojaških padalskih tekmovanjih. Še bolj obetajoča so podjetja, ki bi morda videla v tem možnost za lastno promocijo ... Kakorkoli že, nakup tako dragega letala je smiseln samo v primeru, če bi ga lahko enakopravno uporabljali vsi slovenski padalci, letalo pa bi baziralo vsaj na dveh letališčih: v Lescah in Moškanjcih.

M. Zupanič

STRELSTVO

Uspešni na preglednem turnirju

Na preglednem kontrolnem tekmovanju Slovenije z malokalibrskim orožjem so v soboto in nedeljo zelo uspešno streljali tudi ptujski strelci. **Alojz Trstenjak** je z MK pištolo proste izbire bil prvi s 528 krogi, **Janez Štuhec** pa s 517 četrti. Mladinci Ptuja so zasedli kar prvi dve mesti: **Sašo Porok** s 489 krogi prvo in **Paul Fabrici** drugo mesto.

Z MK standard pištolo je bil **Slavko Ivanović** drugi s 534 krogi, **Milan Stražišar** je nastreljal krog manj in zasedel tretje mesto.

Z MK športno pištolo je bil **Milan Stražišar** s 543 krogi tretji, **Slavko Ivanović** pa s 538 krogi četrti.

Norme za državno prvenstvo so si priborili z MK pištolo proste izbire Trstenjak in Porok, z MK športno pištolo in MK standard pištolo pa Stražišar in Ivanović.

Ptujski strelci so z doseženi rezultati kandidati za državno reprezentanco, priborili pa so si tudi pravico nastopa na drugem pozivnem preglednem tekmovanju.

POZIVNI TURNIR Z ZRAČNO PIŠTOLO

V četrtek je bilo pozivno pregledno tekmovanje z zračnim orožjem. Vabilo za tekmovanje so dobili Janez Štuhec, Alenka Peteršič, Sašo Porok in Majda Raušl, vendar se ga Alenka in Janez nista mogla udeležiti. **Majda Raušl** je bila s 356 krogi četrta med članicami, Sašo pa med mladinci soliden drugi. Oba strelca sta si pridobila pravico nastopa na drugem pozivnem turnirju.

SI

STRELSTVO ZA INVALIDE ● MAJCENOVIČ ODLIČEN

V nedeljo se je s strelskega tekmovanja za invalide za pokal hessenske pokrajine v Nemčiji, ki je potekalo ob 26. do 28. maja, vrnil odličen ptujski strelec **Srečko Majcenovič**. Na mednarodnem tekmovanju, ki se ga je udeležilo nekaj najboljših strelcev iz Nemčije, Švice in Slovenije, je v svoji kategoriji SH2, v streljanju 60 leže, s 585 krogi ter v kombinaciji 3 X 40, stoje, kleče in leže, s 1171 krogi obakrat zasedel odlično tretje mesto, v finalnem nastopu pa je bil četrti.

Omenimo še, da je Majcenovič nastopil tudi na pokalu Alpe Adria v začetku maja v Avstriji, kjer je bil v svoji kategoriji v streljanju 40 stoje s 389 krogi odličen drugi.

DS

NOGOMET

2. SNL: NAFTA — DRAVA 1:1 (1:0)

Pomembna točka iz Lendave

LENDAVA ● stadion NK Nafta, gledalcev 400, sodnik Vivod (Dolič).

***STRELCA**: 1:0 — Šabjan (44, 11 m), 1:1 — Milan Emeršič (85).*

***DRAVA**: Klinger, Volk, Hotko, Žolek, Ramšak, Koren, Korber, Tomaž Emeršič, Pučko, Milan Emeršič, Vesenjak.*

V drugi slovenski nogometni ligi so v nedeljo popoldan odigrali tekme 28. kroga. Drava je bila na "vročem" gostovanju v Lendavi, kjer se domačini borijo za prvi dve mesti, ki vodita v kvalifikacije za uvrstitev v prvo ligo. Ptujčani so nastopili brez na prejšnji tekmi poškodovanega Boškoviča in z zavzeto igro iztržili izjemno pomembno točko, ki jim je sedaj pa res na široko odprla vrata v bodočo drugo ligo. To naj bi bilo znano že včeraj, ko so odigrali tekme predzadnjega kroga. Drava se je v Ptuju pomerila z drugouvrščenim Zagorjem, rezultata pa seveda ob zaključku redakcije še ni bilo.

Kakorkoli že, Drava nadaljuje serijo uspešnih nastopov, saj je v šestih zaporednih krogih osvojila kar 11 od 12 možnih točk. To pa je dosežek, vreden vse pozornosti in čestitk.

I.k.

MURA ZASLUŽENO POKALNI PRVAK

V maju sta potekali finalni srečanji za pokal NZ Slovenije, v katerem sta se pomerili ekipi Mura iz Murske Sobote in Biostart Publikum iz Celja. V prvem srečanju v Celju sta se nasprotnika razšla z nedoločenim izzidom 1:1. Povratno srečanje pa je bilo v Murski Soboti, kjer je domačinom zadostoval že neodločen izid 0:0.

Pri Muri sta bila boljša Damjan Gajser in Vlado Kokol, igralca, ki prihajata iz naših nogometnih logov. Devet minut pred koncem je napadalec Mure Topić odločil srečanje in prvič v zgodovini murskosoboškega ligaša je pokal končal v vitrini tega kluba. S to zmago pa so domačini pridobili pravico nastopa v evropskih pokalih.

D.K.

3. SLOVENSKA LIGA — VZHOD

Rezultati tekem 25. kroga: Aluminij - Ford Kungota 7:0, Bakovci - Bistrica 5:1, Šentjur - Pohorje 2:0, Dravograd - Pobrežje 6:0, Kovinar - Slovenj Gradec 3:0 (brez borbe, ker gostje na tekmo niso prispeli). Prosta sta bila Starše in Renkovci. Moštvo Šentjurja si je krog pred koncem prvenstva priborilo pravico nastopa v kvalifikacijah za uvrstitev V 2. slovensko nogometno ligo.

1. ŠENTJUR	23	16	3	4	60:19	35
2. ALUMINIJ	22	15	3	4	54:29	33
3. DRAVOGRAD	22	13	4	4	37:24	32
4. BAKOVCI	22	11	7	4	48:20	29
5. POHORJE	22	9	8	5	33:27	26
6. FORD KUNGOTA	24	8	5	10	39:37	21
7. BISTRICA	22	8	4	10	34:41	20
8. KOVINAR -4	22	9	5	8	23:22	19
9. RENKOVCI	22	7	5	10	24:29	19
10. STARŠE	22	7	4	11	22:27	18
11. SLOV. GRADEC	22	2	5	15	16:48	9
12. POBREŽJE	22	2	3	17	17:67	7
13. SVOBODA	12	2	2	8	15:32	6

Razpored tekem zadnjega, 26. kroga: sobota, 3. junija, ob 17.00: Bistrica - Aluminij, Pobrežje - Starše, Renkovci - Kovinar, Slovenj Gradec - Dravograd, Pohorje - Bakovci. Prosta sta Ford Kungota in Šentjur.

ALUMINIJ — FORD KUNGOTA 7:0 (2:0)

Kidričevo ● stadion Aluminija, gledalcev 100, sodnik Huselja iz Velenja. Strelca: 1:0 Kmetec v 10. minuti, 2:0 R. Hojnik (34.), 3:0 R. Hojnik (48.), 4:0 Kmetec (51.), 5:0 Kmetec (53), 6:0 R. Hojnik (63.) in 7:0 R. Hojnik (79.).

Aluminij: Budimir, E. Hojnik, Grbavac, I. Fridl (Horvat), Emeršič, Zemljič, Žitnik, F. Fridl, R. Hojnik, Pavlič (Gorše) in Kmetec.

V predzadnjem kolu v tretji nogometni ligi - vzhod so igralci Aluminija popolnoma premagali goste iz Kungote. Zgolj nespretnosti domačih napadalcev se imajo gostje zahvaliti, da niso prejeli še več zadetkov.

Toda zmaga ima grenak priokus: v Šentjurju so domači premagali ekipo Pohorja iz Ruš in tako kolo pred koncem prvenstva postali prvaki v tretjeligaški konkurenci, s tem pa dobili pravico do kvalifikacij za uvrstitev v drugo ligo. Naslednje — zadnje srečanje bodo Kidričani igrali v Slovenski Bistrici.

D.K.

1. MEDOBČINSKA LIGA PTUJ

Rezultati tekem 21. kroga: MTF Markovci - Dornava 1:5, Videm - Boč 4:0, Hajdina - Pragersko 2:1, Rogoznica - Bukovci 2:1, Slovenja vas - Središče 6:2, Gerečja vas - Žoga Stojnci 1:1.

1. ŽOGA STOJNCI	21	12	7	2	37:20	31
2. GEREČJA VAS	21	11	7	3	48:22	29
3. VIDEM	21	14	0	7	47:33	28
4. DORNAVA	21	10	6	5	45:26	26
5. SREDIŠČE	21	9	5	7	58:37	23
6. PRAGERSKO	21	8	6	7	54:52	22
7. HAJDINA	21	10	1	10	47:45	21
8. BOČ	21	7	6	8	32:39	20
9. ROGOZNICA	21	4	10	7	29:34	18
10. SLOVENJA VAS	21	5	5	11	43:61	15
11. MTF MARKOVCI -1	21	4	2	15	31:60	9
12. BUKOVCI	21	3	3	15	17:59	9

Razpored tekem zadnjega, 22. kroga: nedelja, 4. junija, ob 17.00: Dornava - Gerečja vas, Žoga Stojnci - Slovenja vas, Središče - Rogoznica, Bukovci - Hajdina, Pragersko - Videm, Boč - MTF Markovci.

2. MEDOBČINSKA LIGA PTUJ

Rezultati tekem 17. kroga: Apače - Sp. Polskava 1:1, Tržec - Podvinci 1:5, Gorišnica - Mladinec 3:5, Grajena - Pago Leskovec 2:4, Hajdoše - Skorba 2:1.

1. GORIŠNICA	17	12	3	2	45:25	27
2. MLADINEC 17	12	0	5	7	43:30	24
3. APAČE	17	10	3	4	35:21	23
4. PODVINCI -1	17	9	2	6	51:37	19
5. GRAJENA -1	17	9	1	7	47:27	18
6. PAGO LESKOV. -1	17	5	5	7	42:38	14
7. HAJDOŠE	17	6	1	10	38:46	13
8. SKORBA	17	3	4	10	30:50	10
0. SP. POLSKAVA	17	2	5	10	17:52	9
10. TRŽEC -2	17	3	4	10	26:48	8

Razpored tekem zadnjega, 18. kroga: nedelja, 4. junija, ob 10.30: Sp. Polskava - Hajdoše, Skorba - Grajena, Pago Leskovec - Gorišnica, Mladinec - Tržec, Podvinci - Apače.

MLADINSKA LIGA MNZ PTUJ

Rezultati tekem 25. kroga: Gerečja vas - Bukovci 2:1, Hajdina - Rogoznica 1:3, Dornava - Boč 0:2, Videm - Slovenja vas 2:0, Pragersko-Polskava - Žoga Stojnci 3:2, Bistrica - Gorišnica 2:3.

1. VIDEM	23	17	4	2	104:13	38
2. DORNAVA	23	14	4	5	63:23	32
3. BISTRICA -1	23	16	1	6	54:31	32
4. GORIŠNICA -2	24	15	2	7	95:41	30
5. HAJDINA	23	13	3	7	72:28	29
6. ROGOZNICA	23	10	4	9	63:44	24
7. ŽOGA STOJNCI -1	23	12	1	10	60:46	24
8. PRAGER.-POLS.	23	9	5	9	60:37	23
9. BOČ	23	9	4	10	44:42	22
10. SLOVENJA VAS -1	23	8	2	13	33:63	17
11. BUKOVCI	23	5	4	14	43:73	14
12. GEREČJA VAS	23	2	0	21	20:132	4
13. MTF MARKOVCI -2	23	2	2	19	16:154	4

Razpored tekem zadnjega, 26. kroga: sobota, 3. junija, ob 17.00: Bukovci - Bistrica, MTF Markovci - Pragersko-Polskava, Žoga Stojnci - Videm, Slovenja vas - Dornava, Boč - Hajdina, Rogoznica - Gerečja vas.

Branko Lešnik

TENIS

Druga slovenska liga

Članska ekipa TK Ptuj je v soboto doma premagala ekipo TK Brežice z rezultatom 7:2. Znova so ob izkušenih igralcih dobili priložnost mlajši. Zmage za Ptuj so dosegli: **Rok Plohl, Boštjan Kreutz, Tomaž Klinkon, Alen Horvat, Žiga Žigman** in pri dvojicah **Plohl - Kreutz** ter **Klinkon - Fras**.

V nedeljo pa so Ptujčani gostovali v Celju pri lanskem prvoligašu TK Celje. Letos veljajo Celjani za favorite v drugi slovenski teniški ligi in ponovno vrnitev v elitni razred slovenskega tenisa. Ptujčani so odigrali zelo zrelo. Rezultat je bil pred odločilnim srečanjem dvojic 3:3, Po zaključnih igrah dveh parov pa 4:4. Tako je odločal o zmagovalcu dvoboja razplet na prvi deski dvojic. **Plohl in Kreutz** sta bila zelo blizu zmage, toda na koncu sta vseeno izgubila v tretjem setu z rezultatom 6:4. Celjani so po zmagi nad ekipo TK Ptuj s 5:4 še naprej v vodstvu.

V soboto in nedeljo Ptujčani gostijo Žalec in Krško, obakrat ob devetih. Vabljeni v TK Ptuj.

VEČEROV TENIŠKI TURNIR DO 12 LET

Turnirja so se udeležili tudi igralci TK Ptuj. Iz kvalifikacij so se v glavni turnir uvrstili: **Rok Galun, Kristjan Krajnc, Ajda Brumen in Tjaša Kovač**.

Najboljši rezultat je dosegel Rok Galun, ki se jer uvrstil med 8 najboljših in nato v treh setih izgubil z Borkom (ŽTK -MB).

Pri deklicah pa se je Tjaša Kovač po zmagi nad Zakrajškovo (ŽTK -MB) uvrstila med 16 najboljših in po solidni igri izgubila z eno od favoritinj Mitičevo (ŽTK - MB) z rezultatom 6:2, 6:1.

TK

ŠAH

Ptuj v znamenju mednarodnega turnirja

Od 5. do 16. junija bo v prostorih šahovskega društva Ptuj velemojstrski turnir visoke, 7. kategorije. Zraven slovenskega VM Dražena Sermeka (v letošnjem letu brani barve Ptujčanov) bodo nastopali še trije VM (Mihalčišin, Cebalo in Aršak Petrosjan), dva MM (domačin Polajžer ter Avstrijec Casagrande), dva FM (Rado Brglez in Marko Tratar) ter štirje igralci brez mednarodnih naslovov (Krumpačnik, Podkrižnik, Topalović in Ukrajinec Šugnilov).

Za velemojstrski bal bo potrebnih 8,5 točk, za bal MM pa 6,5. V tako močni konkurenci bo to izredno težko, bo pa to lepa priložnost za mlade, posebej za perspektivnega domačina, 17-letnega MK Gregorja Podkrižnika. Domačini lahko veliko pričakujejo tudi od FM Rada Brgleza, ki je v zadnjem času pokazal odlične igre in pred kratkim le za pol točke zgrešil uvrstitev na finale državnega članskega prvenstva. Glede na službene in organizacijske obveznosti lahko nekaj manj pričakujemo od domačega VM Danila Polajžerja. Vendar pa gre prav njemu vsa zasluga za organizacijo številnih mednarodnih turnirjev, kjer imajo možnost nastopiti perspektivni domači igralci, kar je za njihov razvoj še kako pomembno.

S.R.

PTUJ / TENIS TOUR LUKA '95

Nastop moških in mešanih dvojic

V teniškem centru Luka v Žabjaku so se v soboto v okviru Tenis toura Luka '95 pomerile moške in mešane dvojice - nastopilo je 28 parov.

Med moškimi dvojicami sta se v finalu pomerila para **Šobot - Senica** iz Maribora in **Gojčič - Jagarinec** iz Ptuja. Boljša je bila prva dvojica, ki je drugo premagala z rezultatom 6.4, 6:2. V finalu mešanih dvojic je bilo še bolj vznemirljivo, saj sta svoje moči merila zakonska para **Marija in Vlado Toplak** ter **Cvetka in Milan Gobec**. Tokrat sta bila boljša Toplakova, ki sta zmagala z rezultatom 6:4, 7:6.

Za spodbudo pri nadaljnjem tekmovanju je najboljše dvojice s praktičnimi nagradami nagradil generalni pokrovitelj serije teniških turnirjev Tenis tour Luka '95 Zavarovalnica Triglav, d.d., Ljubljana.

V soboto bo v Žabjaku drugi turnir v kategoriji moški posamezno.

MG

BOKS ● V FINALU PTUJ IN SLOVENSKA BISTRICA

V Slovenski Bistrici je bil v soboto polfinale državne lige v boksu. Ptujska ekipa je s 14:4 premagala Celje, domačini pa kar s 17:1 Ljubljano. Za naslov državnega ekipnega prvaka se bodo tako pomerili Ptujčani in Bističani. Finale bo junija v Ptuju.

I.k.

ATLETIKA ● EVROPSKI POKAL V PARIZU

Ženska atletska ekipa IBL Olimpije je v nedeljo v Parizu nastopila na tekmovanju prve skupine državnih klubskih prvakinj. V ekipi je kot gostja nastopila tudi članica atletskega kluba Ptuj Vanja Kotar in v teku na 800 metrov z 2:11,20 osvojila sedmo mesto. Ekipa je v zelo močni mednarodni konkurenci osvojila osmo mesto in tako izpadla iz prve skupine.

- u

KEGLJANJE

Murska Sobota najboljša

V organizaciji Medobčinskega društva slepih in slabovidnih Ptuj je bilo na vrtnem kegljišču pri društvu republiško tekmovanje v keglanju ekipno in posamezno za člane iz devetih področnih zvez. Domačini - gostitelji niso izrabili prednosti domačega kegljišča, a kljub vsemu je njihova uvrstitev solidna, saj je med slepimi dosegel 7. mesto Andrej Peršuh z 59 podrtimi keglji, med slabovidnimi pa je na 6. mestu Franci Vaupotič s 60 podrtimi keglji.

Rezultati: kategorija "A": 1. Š. Maučec - M. Sobota, 68 kegljev, 2.- 3. Goran Glčaser - Maribor, Valter Čučkovič - Maribor, 60.

Kategorija "B": 1. Anton Gomboc - M. Sobota 68 kegljev, 2. Alojz Kocjančič - Koper 66; 3. Dušan Korošak M. Sobota 63.

Ekipno: 1. Murska Sobota - 255 kegljev, 2. Maribor 233, 3. Koper 232, 4. Ptuj 223, 5. Novo mesto 217. Najboljši posamezniki so prejeli medalje, ekipe pokale, Murska Sobota pa še prehodni pokal.

M. Zupanc

PTUJSKI PORTRETI

Foto: ALEKSANDER PENOS

Luj zek

Dober den vsoki den! Drgoč se je obrna tjeden, kak da bi mujcek skoča skozo okno. Kak sen vam napisa že zodjič, cele dneve kosim, v gorici švicam in špricam ter druge montre oprovlam. Tak sen zmontrani kak stori pes, ki se mu niti več lojati ne do. Moja Mica je tudi nekšna doj pokločena, saj cele dneve rintama od zore do mroka. V toti predpoletni hici pijemo pir, da je potli v hlačah mir. Najboljši je tisti uni, saj se po njem vsoki malo guni.

Kak nekšni zemljiški razlaščenec in pričakovalec denacinalizacijske zemlje sen bija to ovokrot v Markovcih na Ptujskem poli. Zdi se mi, da nas tota mloda državica, predvsem pa njeni politiki in poslonci tak pomalen za nos vlečejo, da ne bi kaj hujšega napisa. Če nam mislijo odvzeto zemlo nazaj dati, naj nam jo vnrejo, če ne, pa naj jo sami obdelajo ali pa si jo na kruh namožejo in jo pojejo. Resen je tudi, da je med nami kmeti tudi dosti tokih, ki so si pridobli zemljo na nepošten način in bi jim trebalo zemlo odvzeti, ne pa še fcoj dati. To so zlosti tisti, ki so prejšnji sistem vedli do kunca podojiti in tudi gnešjega za zizeke držijo in si kak največ za svoje riti nadojijo. Tak vam je pač to. V vsokem sistemi moraš biti provi cajt na provem mesti, pa je čista vseeno, je to socialistični komunizem ali pa kapitalizem. Jaz sen bija butln pret in sen butln tudi zdaj. In bom butln osta tudi v bodoče. Človek pač nemre iz svoje poštene ali pa lopovske kože. Moja žena mi tak provi: "Junec si bija, junec boš ostal, nikol ne boš provi bik postal." Vidite, tak vam je to, če ti že lostna žena reče, da si junec. Tak na tiho vam naj povem, da pa mi moje sosede reče: "Oh, ti moj bikec prleški ..."

Skoro sen vam preveč poveda in napisa. Do drugega tjedna bom se pobojša. Vaš LUJZ prleški.

HOROSKOP ♦ HOROSKOP ♦ HOROSKOP ♦ HOROSKOP ♦ HOROSKOP

OVEN
21. 3. - 20. 4.

ONA ● Nikar ne bodi malenkostna in ne dramatizirej majhnih osebnih razlik. Najbolj pametno boš ravnala, če partnerju ne boš rekla ničesar o tem. Od svojih sodelavcev veliko pričakuješ, res pa je, da se jim boš kmalu oddolžila.

ON ● S svojo prijaznostjo in odkritostjo si boš zagotovil podporo vseh, tudi tistih, ki te sicer ne prenašajo ravno najbolje. Vrata se ti bodo odprla, le vstopiti bo potrebno. Če boš znal ustvarjeno klimo vzdrževati, si lahko obetaš še veliko takšnih in podobnih uspehov.

BIK
21. 4. - 20. 5.

ONA ● Morala boš storiti dosti tega, če boš želela izplavati iz godlje, ki si jo sama zakuhala in jo tudi dobro začinila. Vendar brez panike, saj so tu tvoji zvesti prijatelji, ki ti bodo tudi tokrat priskočili na pomoč.

ON ● Če boš pretiraval, boš neprijetno presenečen, zmernost in preudarnost pa se ti bosta gotovo bogato obrestovala. Veliko časa si izgubil z delom, ki ga ne zna nihče pravilno ceniti. Presenečenje, ki ga pripravljaš partnerju, ne bo tolikšno, kot bi si ti želel.

DVOJČKA
21. 5. - 21. 6.

ONA ● Bodi previdna. Lonec ti lahko kaj hitro prekipi. V zadnjem času vse preveč mešaš svoja in tuja čustva. Ko se boš tega zavedla, bo že prepozno. V soboto te bo presenetil nepričakovan obisk, ki ti bo povzročil obilico težav.

ON ● V ljubezni ne poznaš kompromisov. Če ti kakšna stvar ne prija, se je otresi in najdi nove možnosti. Za prijateljico je to lahko boleče. Računaj z nepričakovanim tekmecem; seveda ga boš premagal.

RAK
22. 6. - 22. 7.

ONA ● Ko si drugim pripisovala krivdo za svoj poraz, si se zelo zmotila. S potrpežljivistjo boš sicer zgladila spor, toda grenak priokus bo vseno ostal. Vrča, ki se razbije, nikoli ne moreš zlepiti tako, da bi bil takšen, kot je bil prej. Vendar se vseno izplača potruditi in vztrajati.

ON ● Čeprav si zamenjal življenjsko okolje, boš spoznal, da s tem nisi ničesar pridobil. Vseno se boš lepo zabaval. Povabi partnerja v naravo, saj že zelo dolgo nista bila sama in resnično sproščena.

LEV
23. 7. - 23. 8.

ONA ● Z zadovoljstvom boš ugotovila, da je bila tvoja odločitev popolnoma pravilna in da lahko zaradi tega zelo hitro pričakuješ ugodne rezultate. Malo si odpočij in se tako pripravi na naloge, ki te čakajo.

ON ● Nikar se ne jezi na tiste, ki nikakor niso krivi za tvoj sedanji sicer dokaj neprijetni položaj. Raje najprej pomeri pred svojim pragom, saj se je nabralo kar nekaj smeti. Konec tedna se ti obeta prav prijetna avantura, ki se je boš še dolgo z veseljem spominjal.

DEVICA
24. 8. - 23. 9.

ONA ● Veter bo napenjal tvoja jadra in imela boš priložnost doseči izredne uspehe. Pokazala se ti bo priložnost skleniti prijateljstvo, ki se bo izkazalo za razburljivo in zahtevno, vendar ne oklevaj. O prijatelju boš morala spremeniti mišljenje. Ljubosumje te bo dušilo.

ON ● Prišel bo ugoden trenutek, ko boš lahko z malo truda iztržil velik dobiček. Nato pa čim prej utrdi svoj položaj, saj bo marsikdo prišel na misel, da bi bilo dobro biti na tvojem mestu. Uspeh pri nasprotnem spolu ti bo ponovno popestril konec tedna.

TEHTNICA
24. 9. - 23. 10.

ONA ● Skušaj uživati v življenju, vendar zaradi tega ne smeš zanemarjati vsakodnevnih obveznosti. Predvsem se posvečaj partnerju. Naslednje dni boš preživela v prijetnem kramljanju, ki te bo popolnoma sprostilo.

ON ● Nekdo ti bo ponudil zanimiv predlog in ga boš z veseljem sprejel. Seveda je predlog eno, realizacija le-tega pa nekaj povsem drugega. Sprejmi pomoč, saj se lahko v nasprotnem primeru iz genialnega predloga izrodi povsem propadla investicija.

ŠKORPIJON
24. 10. - 22. 11.

ONA ● Konec tedna se boš hudo jezila, ker ne bo vse potekalo tako, kakor si si ti zamislila. Ne pretiravaj preveč s hudo krvjo, da ne boš kasneje obžalovala. Nova sodelavka ti bo všeč in med vama se bo kaj hitro razvilo pristno prijateljstvo.

ON ● Nepričakovano se boš srečal z nekom, ki si ga imel za odpisanega. Razčiščeval boš neki star spor, vendar se raje ugrizni v jezik, kot pa da bi vse skupaj še bolj zapletal ali poslabšal. Ne boš poslušal nasveta.

STRELEC
23. 11. - 21. 12.

ONA ● Ponuja se ti enkratna priložnost, da si pridobiš naklonjenost osebe, ki te že nekaj časa vznemirja. No, vseno dobro premisli, preden se spustiš v to avanturo, ker ti lahko prinese samo razočaranje in slabo voljo.

ON ● Namesto da skušaš sestaviti nazaj delce iz preteklosti, se raje ozri okoli sebe. Opazil boš osebo, ki nestrpno čaka, kdaj boš storil odločilen korak. Tudi poslovne stvari se ti bodo začele počasi, toda zanesljivo obračati na bolje.

KOZOROG
22. 12. - 20. 1.

ONA ● Želja po neprestanem gibanju in dejanjih je večkrat vzrok za tvoje prenagljene odločitve, seveda pa tudi za sitnosti in težave, ki iz tega izhajajo. Zares si lahko vesela, da imaš prijatelja, ki je razsodnejši, in pazi, da ne narediš kakšne neumnosti.

ON ● Nikar se ne posmehuj prijateljici, čeprav se ti zdi, da počne neumnosti. Čim dlje boš upal, tem večje možnosti imaš, da se ti upanje uresniči. Zvestoba je pojem, o katerem se zadnje čase zelo nerad pogovarjaš.

VODNAR
21. 1. - 19. 2.

ONA ● Prisrčno se boš nasmejala nekemu spodrsljaju, ker boš vedela, da ne bo imel nikakršnih posledic zate in za tvoje ljubezensko razmerje. Priložnost, ki se ti bo s tem nepričakovano ponudila, pa le izrabi, saj takšnih stvari nima smisla izpuščati iz rok.

ON ● Sprejel boš ponudbo, ki se ti zdi mikavna, tvojemu partnerju pa smešna. V neki prijetni družbi ti bo ušla beseda, povedal boš tudi tisto, kar ni za tuja ušesa. Si prepričan, da ti hočejo sosedja samo dobro? Nemara se za prijaznim nasmehom skriva kakšen sebičen namen.

RIBI
20. 2. - 20. 3.

ONA ● Tvoje zdravstveno stanje se bo poslabšalo. Malo bolj moraš paziti nase, če nočeš končati v postelji. Pazi se prepiha. Raje ostani doma in se posveti partnerju, ki tvojo pozornost že nekaj časa pogreša.

ON ● V zadnjem času si resnično preveč ljubosumen. Če se ne boš naučil zaupati ljudem, ki te obkrožajo, ne boš imel prav nič lepega življenja. Posveti se telesnim aktivnostim, saj ti bo tako mogoče uspelo preusmeriti tok razmišljanja.

REŠITEV KRIŽANKE

VODORAVNO: Alta Badia, Martelanc, Akmolinsk, Sam, skat, pavi, Aare, sitost, puristi, post, spor, avt, praizvedba, Albert, baročni park, Leora, KA, SL, tiri, Evrovizija, top, Nana, predikativ, astragal, AK, carina, tat, Art.

UGANKARSKI SLOVARČEK

AKANTOM = bula iz bodičastega epidermisa
ANAS = indijski drobiž
INKUB = v mitologiji demon nočne more
KATEEEL = reka na Aljaski
OTLICA = kraj pri Predmeji v občini Ajdovščina
POPELIN = tanka tkanina za srajce, tudi poplin
RESSEL = češki gozdarski tehnik in izumitelj ladijskega vijaka (Josef, 1793-1857)
RODINA = rodna zemlja, domačija
VOROS = slovenski akrobatski smučar (Matej, 1970)

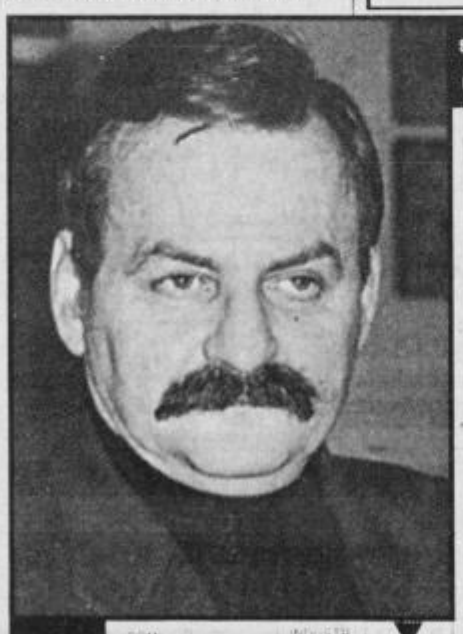

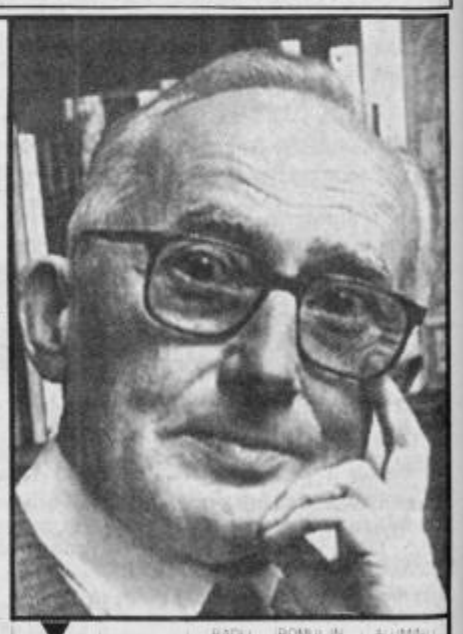

901

SESTAVIL EDI KLASINC	TKANINA ZA SRAJCE	HRVAŠKI ROKOMETAŠ (IVICA)	TEST	DEL ŽIVALSKEGA TELESA	INDIJSKI DROBIŽ	NAŠ AKROBATSKI SMUČAR (MATEJ)	NAŠA SLIKARKA KOBILICA	KNJIŽEVNIK	NAŠA IN SHV ČRKA
OBNOVA, REMONT									
SRBSKI KNEZ (MILOŠ)									
PRIPRAVEK									RUSKA BALERINA KARSAVINA
EVA (LJUBKOVALNO)				OBLIKA LIRSKE PESMI / ZLATKO					
LESTEV					SARITA / STENSKI PREMAZ				
RIMSKI DEMON / TEK						DEGAS EDGAR	AMERICIJ		

901	POMI- / RITEV	ŠPORTNI VADITELJ	INDUSTR. RASTLINA / DOMAČA ZEMLJA				PISARNA / KRAJ PRI PREDMEJI				MB TOVARNA / REKA NA ALJASKI			POTRATA	RADIJ / NAŠ IGRALEC (BERT)	ROMUL IN	ALUMINIJ
ŽIVLJENJU NEVARNA SNOV						OBSEVEK / IGRALEC BEATTY						IZUMITELJ LADIJSKEGA VIJAKA / IZBA					
ODSTOTEK								LANTAN / NEROONA ŽENSKA		BULA NA POVRHNJICI / IRAŠKI POLITIK							LOUIS ADAMIČ
DEŽURNI UČENEC									LETEV / KATRAN				ARTHUR			PRIPOVEDNE PESMI	MARIBORSKI TABLOID
ANČKA				NEUMNOST / EDVARD KOCBEK									GRAD V ŠALEŠKI DOLINI				
PRIPADNIK VENETOV						FRANC. ALPSKI SMUČAR (JEAN-LUC)							DEL KOLESARSKE DIRKE				
RIŽEVO ŽGANJE					IZ BESEDE ARKA	OREL IZ GERMAN. MITOLOGIJE			POŽELENJE				OTOK ALSEN	ALEKSANDRIJSKI VERSKI REFORMAT			

SREDA, 7. JUNIJ

TV SLOVENIJA 1

10.20 Hroščosned, ameriška risana serija.
10.45 Veliki dnevi 20. stoletja: 39-45, pon.
11.35 Iz življenja za življenje.
12.05 Irska - Dežela besede.
12.30 Alpe-Donava-Jadran.
13.00 Poročila.
15.00 Obiski.
16.00 Vojna povratnika, pon. an. nadaljevanka.
17.00 Dnevnik 1.
17.10 Male sive celice, kviz za šestošolce.
18.00 RPL Studio Luwigana.
18.45 Pari, TV-igrica.
19.13 Risanka.
19.30 Dnevnik 2.
20.05 Forum.
20.25 Film tedna: Appelbaume, nemški film.
22.25 Dnevnik 3.
22.45 Žarišče.
23.10 Sova: Princ z Bel-Aira, amer. nanizanka; Inšpektor Morse, angleška nanizanka.

TV SLOVENIJA 2

13.00 Euronews. 15.20 Zgodbe iz školjke. 15.50 Prvi krog, kanad.-franc. nadaljevanka. 16.40 Videošpon. 17.25 Sova pon.: Allo, allo, angleška nanizanka. 17.55 Inšpektor Morse, angleška nanizanka. 18.45 Odkrivanje zemlje, ameriška izobraževalna serija. 19.15 V vrtincu. 20.00 **Tri desetletja Alfija Nipiča (2)**. 20.55 Vinski sejem. 21.00 Športna sreda. 22.30 Omizje.

KANAL A

7.00 Videostrani. 10.00 Spot tedna. 10.05 A-Shop. 10.15 Luč svetlobe, pon. 11.05 Rodeo, pon. 11.35 Male živali, pon. 12.35 A-Shop. 12.45 Spot tedna. 16.55 Spot tedna. 17.00 A-Shop. 17.10 Karma, pon. 18.15 Računalniška kronika, pon. 18.45 A-Shop. 19.00 Vreme. 19.05 Risanka. 19.10 Luč svetlobe, nadaljevanka. 20.00 Sedem veličastnih, videolestvica. 20.30 Paris, ameriška nanizanka. 21.20 Vreme. 21.25 Unpato, oddaja o aktualnih dogodkih. 22.30 Dance session, oddaja o plesu. 23.00 To trapasto življenje. 23.50 Epikurejske zgodbe, pon. 00.05 Spot tedna. 00.10 A-Shop.

TV HRVAŠKA 1

7.55 Poročila. 8.00 Dobro jutro. 10.00 Poročila. 10.05 Šolski program. 12.00 Dnevnik. 12.15 Emperatriz, serija. 13.00 **Druga četa, ameriški film**. 14.45 Šolski program. 15.45 Otroški program. 16.05 Ljubezenske zgodbe. 16.30 Hrvaška danes. 17.00 Učimo se o Hrvaški. 17.30 Santa Barbara. 18.15 Kolo sreče. 18.50 Pazi, steklo. 19.30 Dnevnik. 20.10 Iz strankarskega življenja. 20.55 Željka Ogresta in gosti. 22.00 Znanost in mi. 22.45 Dnevnik. 23.05 Slika na sliko. 23.35 Triler, oddaja resne glasbe.

TV HRVAŠKA 2

15.55 Slika na sliko. 16.25 Rokomet: Finale (2), 1. polčas. 17.15 Rokomet, 2. polčas. 17.50 Risanka. 18.00 Skrivnost orožja, dokumentarna serija. 18.25 Laurel Avenue, serija. 19.15 Risanka. 19.30 Dnevnik. 20.10 Kavarnica Na zdravje, humoristična serija. 20.40 Laurel Avenue, serija. 21.30 **Filmi Istvana Szaboa: Zaupanje**.

TV AVSTRIJA 1

6.05 Naš glasni dom. 6.30 Confetti tivi: Foofur, Viki, Smrkci, Am dam des, Tom in Jerry, Confetti show, Vedno, kadar je pisala kriminalke. 9.40 Knight Rider, Vesoljska ladja Enterprise. 11.20 La boum, zabava, pon komedije, 1980. 13.00 Confetti tivi: Foofur, Viki, Smrkci, Am dam des, Ime mi je Drops, Artefix. 15.25 Mini Čas v sliki, nato Zadnja priložnost. 15.35 Vesoljska ladja Enterprise. 16.25 Knight Rider. 17.10 Prijazna družina. 17.35 Naš glasni dom. 18.05 Grad ob Vrbskem jezeru, serija. 19.00 Cosby show. 19.30 Čas v sliki. 19.53 Vreme. 20.00 Pogledi s strani. 20.15 Ni recepta za ljubezen, 2., in zadnji del komedije. 21.50 Kraj zločina: Prijatelji (Götz George). 23.25 Čas v sliki. 23.30 Viva Maria, pustolovski, 1965 (Brigitte Bardot). 1.20 Prijazna družina. 1.45 Schiejok dnevno. 2.45 Dobrodošli v Avstriji. 4.40 Dolina maščevanja, vestern, 1951 (Burt Lancaster).

TV AVSTRIJA 2

6.00 Teletekst. 7.00 Vremenska panorama. 9.00 Čas v sliki. 9.05 Schiejok dnevno. 10.05 Škoda za očka, serija. 10.55 Chicago Hope hospital. 11.00 Paradiž živali. 11.05 Vreme. 12.10 Pogled v deželo. 13.00 Čas v sliki. 13.10 Universum: Sulavesi - otok med dvema svetovoma. 14.00 Pravica do ljubezni. 14.25 Moč strasti. 15.10 Vedno, kadar je pisala kriminalke. 16.00 Schiejok dnevno. 17.00 Čas v sliki. 17.05 Dobrodošli v Avstriji. 19.00 Lokalne novice. 19.30 Čas v sliki. 19.53 Vreme. 20.00 Šport. 20.15 Avstrija II., 26. del. 21.55 Pogledi s strani. 22.00 Čas v sliki. 22.30 Ybbsiada 1995. 23.15 "El Motion": Roparji organov, dokumentarec. 0.00 Šport. 1.00 Pogledi s strani. 1.05 Videonoč.

SAT 1

5.30 Nemčija danes zjutraj. 9.30 Fitnes. 10.00 Wolfov revir. 11.00 K blagajni, srček. 11.30 Sosedje. 11.55 Pod kalifornijskim soncem. 12.55 Falcon Crest. 13.55 Cagney & Lacey. 14.55 Star Trek: naslednja generacija. 16.00 Zakon ulice. 17.00 Tvegaj. 17.30 RR. 18.00 Pojdi na vse. 19.00 Poročila. 19.30 Kolo sreče. 20.15 Bavarec na Rügenu. 21.15 Chicago Hope, zdrav. serija. 22.15 Picket Fences, krim. serija. 23.20 Kolo smrti, akcijski, 1990 (Joanna Cassidy, Marcie Leeds). 1.00 Zakon ulice, Hunter, pon.

RTL

7.00 Točno sedem. 7.30 Poročila. 8.05 Kojak. 9.00 Prijazna družina. 9.30 Cheers. 10.00 Bogat in lep. 10.30 Čas hrepenenja. 11.00 Cena je vroča. 11.30 Družinski dvoboj. 12.00 Točno opoldne. 12.30 Springfieldova zgodba. 13.15 Santa Barbara (1534). 14.05 Umor je njen hobi. 15.00 Ilona Christen. 16.00 Hans Meiser. 17.00 Jeopardy. 17.30 Med nami. 18.00 Bogat in lep. 18.30 Exclusiv, magazin. 18.45 Poročila. 19.10 Explosiv, magazin. 19.40 Dobri časi, slabi časi. 20.15 Pravica za mojega mrtvega sina, drama, 1994 (Linda Gray, Leon Russom). 22.10 Stern TV. 23.15 RTL nočni show. 0.00 Polnočni žurnal. 0.30 Cheers. 1.00 Prijazna družina.

RTL 2

6.35 Otroški program. 9.50 Bliskovito. 10.25 Nasmeh, prosim. 11.00 Povratek Sherlocka Holmesa, pon. krim. 12.45 Otroški program. 16.35 Hulk. 17.15 21 Jump Street. 18.20 Bliskovito. 18.55 Benny Hill. 19.25 Nasmeh, prosim. 20.00 Poročila. 20.15 Defense Play - Krvave igre, agentski, 1987 (David Oliver, Susan Ursitti). 22.00 Wrestling. 23.00 Upor vojakov, pustolovski, 1961 (Virginia Mayo, Conrado Sanmartin). 0.50 David Letterman show. 1.40 Poročila.

PRO 7

6.40 Pink Panter, otroški program. 7.30 Bonanza. 8.30 Mannix. 9.30 Roseanne, pon. 10.00 Starman, pon. 12.10 Trd, toda prisrčen. 13.05 Trije angelčki za Charlieja. 14.05 Arabella Kiesbauer, pogovor. 15.05 Ulice San Francisca. 16.00 L. A. Law. 17.00 Otroški program. 18.30 Alf. 19.00 Roseanne. 19.30 Aktualno. 19.55 Poročila. 20.15 Norec z violinskim kovčkom, komedija, 1985 (Tom Hanks, Lori Singer). 22.00 Greh ljubezni. 22.50 Hudičev objem, kriminalni, 1984 (Valerie Kaprisky, Bernard Giraudeau). 0.45 Poročila. 0.55 L. A. Law. 1.45 Poročila.

DSF

6.00 Vodni športi. 6.30 Ples. 7.30 Hattrick. 8.30 Powerplay. 9.00 Biljard. 10.00 Atletika. 11.00 Španski nogomet. 12.00 Akcija 5. 13.00 Magični športi. 15.00 Offensiv, pogovor o športu. 16.00 Kolesarstvo. 17.00 Akcija 5. 18.00 Magični športi. 19.55 Športna poročila. 20.00 Ples. 22.00 Boks. 22.55 Športna poročila. 23.00 Motorsport, magazin. 0.00 Vodni športi. 1.15 Motorsport.

EUROSPORT

8.30 Motorji. 10.30 Eurofun. 11.00 Atletika. 12.00 Tenis (Pariz). 19.45 Športna poročila. 20.00 Motociklizem, magazin. 20.30 Formula 1. 21.00 Atletika. 23.00 Tenis. 0.00 Nogomet. 1.00 Športna poročila.

3-SAT

8.00 Alpska panorama. 9.00 Čas v sliki. 9.05 Jutranji magazin ZDF. 10.00 Človeško sporočilo. 10.45 Folow me, angleščina za začetnike. 11.00 Severnonemška parada uspešnic. 11.45 Sklenjeno in objavljeno. 12.10 Report, magazin. 13.00 Opoldanski magazin ZDF. 13.45 Kultura plus. 14.15 Moskito -nič ne bode bolje. 15.05 Clip, videoglasba, glasbeni videi. 16.05 Gašperček in Tintifax. 16.30 Kartunkel. 17.10 Mini Čas v sliki. 17.10 Evropski magazin. 17.35 Zakladnica Avstrija. 17.55 Beležke ... iz tujine. 18.00 Podobe iz Švice. 18.53 Spanček, zaspanček. 19.00 Sanje o soncu, obali in morju. 19.30 Prav razdrano. 20.00 Dnevnik. 20.15 V zadevi narave. 21.00 Potovanje in tveganje: kako vami so avtobusi? 21.45 Mamma mia, moj denar je izginil! 22.00 Čas v sliki. 22.30 Miriam Cahn, umetniški portret. 23.05 Lov za milijoni, ameriški film, 1947 (Lilli Palmer, John Garfield). 0.45 Deset pred deseto.

1. – 7. JUNIJ, RADIO PTUJ

98,2 in 104,3 MHz ter 1485 kHz!

CELODNEVNI PROGRAM (od 8.00 do 23.00)

ČETRTEK, 1. junija:
8.00 Uvod. **8.15** Horoskop, Na današnji dan. **8.30** Novice (še ob 9.30, 10.30, 11.30, 13.30, 14.30, 15.30, 19.40 in 22.00). **8.40** Varnostne razmere na območju UNZ Maribor. **8.45** Ponudba na ptujski tržnici. **8.50.** Razmere na cestah in mejnih prehodih. **9.00** Obvestila (še 11.00, 13.00, 15.00, 17.00, 18.00 in 19.45). Danes v Večeru. **10.15** Mali oglasi (še ob 10.45, 18.15 in 18.45). **11.45** Varnost (ponovitev ob 14.45). **12.00** Poročila radia BBC, Sredi dneva. **17.30** VČERAJ-DANES-JUTRI. **18.00** Rajžamo iz kraja v kraj. **20.00 ORFEJČEK** (Danica Godec in Ljubo Huzjan). **22.00** Glasba za lahko noč.

PETEK, 2. junija:
8.00 Uvod. **8.15** Horoskop, Na današnji dan. **8.30** Novice (še ob 9.30, 10.30, 11.30, 13.30, 14.30, 15.30 in 19.40). **8.40** Varnostne razmere na območju UNZ Maribor. **8.45** Ponudba na ptujski tržnici. **8.50** Razmere na cestah in mejnih prehodih. **9.00** Obvestila (še 11.00, 13.00, 15.00, 17.00, 18.00 in 19.45). Danes v Večeru. **10.15** Mali oglasi (še ob 10.45, 17.15 in 17.45). **11.45** Varnost (ponovitev ob 14.45). **12.00** Poročila radia BBC, Sredi dneva. **16.15** V vrtu (inženir Miran Glušič). **17.30** VČERAJ-DANES-JUTRI. **18.05 TEČAJ ANGLEŠKEGA JEZIKA (ponovitev lekcije) 18.30 Napotki za duševno zdravje (mag. Bojan Šinko). 20.00 - 24.00 PETKOV VEČERNI PROGRAM RADIA PTUJ: Vroča linija (Darja Lukman - Žunec), ŠUBIDUA: Lojtrca uvoženih, glasbene želje in še kaj (Tadej Toš in Petja Janžeković).**

SOBOTA, 3. junija:
8.00 Uvod. **8.15** Horoskop, Na današnji dan. **8.30** NOVICE (še ob 10.30, 11.30, 13.30, 14.30, 15.30, 19.40 in 22.00). **8.45** Ponudba na ptujski tržnici. **8.50** Razmere na cestah in mejnih prehodih. **9.00** Obvestila (še 11.00, 13.00, 15.00, 17.00, 18.00 in 19.45). **ODDAJA ZA MALE IN VELIKE OTROKE (Tatjana Mohorko in Dušan Sterle). 10.15** Mali oglasi (še 10.45, 17.15 in 17.45). **10.40** V vrtu (ponovitev). **11.45** Kuharski nasveti (Nada Pigner). **12.00** Poročila radia BBC, Glasba je življenje (Simona Vodopivec). **ČESTITKE POSLUŠALCEV. 17.30** VČERAJ-DANES-JUTRI. **18.00** RADIJSKI KVIZ (Janko Bezjak). **20.00** Šport, glasba in še kaj. **21.00 NI ŠE VSEGA KONEC** (Milan Krajnc in Aleš Tihec). 22.00 Glasba za lahko noč.

NEDELJA, 4. junija:
8.00 Uvod. **8.15** Horoskop, Na današnji dan. **8.30** NOVICE. **8.50** Razmere na cestah in mejnih prehodih. **9.00** Obvestila. **9.15** Mali oglasi (še 9.45). **9.30** NOVICE. **9.40** Kuharski nasveti (ponovitev). **10.00 GLASBENI POPOTNIK (oddaja tuje in slovenske domače zabavne glasbe - Smiljan Greif). 11.00** Tedenski pregled, obvestila, horoskop, glasba in EPP. **11.50** Kmetijska oddaja. **12.00 Poročila radia BBC, Opoldan na Radiu Ptuj, Svetloba duha. 13.00 ČESTITKE POSLUŠALCEV. 15.30** Novice (še 19.40 in 22.00). GLASBENE ŽELJE PO POŠTI IN TELEFONU. **22.00** Glasba za lahko noč.

PONEDELJEK, 5. junija:
8.00 Uvod. **8.15** Horoskop, Na današnji dan. **8.30** NOVICE (še ob 9.30, 10.30, 11.30, 13.30, 14.30, 15.30, 19.40 in 22.00). **8.40** Varnostne razmere na območju UNZ Maribor. **8.45** Ponudba na ptujski tržnici. **8.50** Razmere na cestah in mejnih prehodih. **9.00** Obvestila (še 11.00, 13.00, 15.00, 17.00, 18.00 in 19.45). Danes v Večeru. **10.15** Mali oglasi (še 10.45, 17.15 in 17.45). **11.00** 3-3-3 in AS. **11.55** Varnost (ponovitev ob 14.45). **12.00** Poročila radia BBC, SREDI DNEVA. **16.15** Mala ptujska kronika. **17.30** VČERAJ-DANES-JUTRI. **18.00** KULTURA. **20.00 NIČ RESNEGA** (oddaja za srednješolce). **21.00** Popularna rock in country glasba. **22.00** Glasba za lahko noč.

TOREK, 6. junija:
8.00 Uvod. **8.15** Horoskop, Na današnji dan. **8.30** NOVICE (še ob 9.30, 10.30, 11.30, 13.30, 14.30, 15.30, 19.40 in 22.00). **8.40** Varnostne razmere na območju UNZ Maribor. **8.45** Ponudba na ptujski tržnici. **8.50** Razmere na cestah in mejnih prehodih. **9.00** Obvestila (še ob 11.00, 13.00, 15.00, 17.00, 18.00 in 19.45). Danes v Večeru. **9.05 TEČAJ ANGLEŠKEGA JEZIKA. 10.15** Mali oglasi (še 10.45, 17.15 in 17.45). **11.45** Varnost (ponovitev ob 14.45). **12.00** Poročila radia BBC, SREDI DNEVA. **17.30** VČERAJ-DANES-JUTRI. **18.00 V ŽIVO. 20.00 A B C D (Davorin Jukić). 22.00** Glasba za lahko noč.

SREDA, 7. junija:
8.00 Uvod. **8.15** Horoskop, Na današnji dan. **8.30** Novice (še ob 9.30, 10.30, 11.30, 13.30, 14.30, 15.30, 19.40 in 22.00). **8.40** Varnostne razmere na območju UNZ Maribor. **8.45** Ponudba na ptujski tržnici. **8.50** Razmere na cestah in mejnih prehodih. **9.00** Obvestila (še 11.00, 13.00, 15.00, 17.00, 18.00 in 19.45). Danes v Večeru. **10.15** Mali oglasi (še ob 10.45, 17.15 in 17.45) **11.45** Varnost (ponovitev ob 14.45). **12.00** Poročila radia BBC, SREDI DNEVA. **17.30** VČERAJ-DANES-JUTRI. **18.00 NAŠ GOST. 20.00 NOVOSTI V SLOVENSKI ZABAVNI GLASBI - ŠKRJANČKOV ROPOT (Rado Škrjanec). 22.00** Glasba za lahko noč.

V ČETRTEK OB 20. URI NA RADIU PTUJ

Orfejček

Majski zmagovalci: Pa brez zamere — Ptujskih 5

PREDLOGI ZA JUNIJ

1. Šopek spominov — ans. Ekart
2. Snoč pa dav — Slovenski muzikantje
3. Kaj mi nuca — Rom pom pom
4. Vzemi me sedaj — Primorski fantje
5. Na dopustu — ans. Ivana Puglja
6. Klic kukavice — ans. Simona Legnarja
7. Abraham — Henček
8. Mi Slovenci vinca ne prodamo — Šaleški fantje
9. Za materin praznik — ans. Jožeta Šeruge
10. Jubilejna — Bratje iz Oplotnice
11. Naš muzikant — Alpski kvintet
12. Vsega lepega je enkrat konec — ans. Braneta Klavžarja

ORFEJČKOVE STOPNIČKE

Glasujem za:

Ekonomskopropagandni STUDIO Luka

Priprava in izdelava reklamnih spotov, posredovanje in marketing

☎ 062/778-155, 796-383

TV 1.–7. JUNIJ

ČETRTEK, 1. JUNIJ

TV SLOVENIJA 1

9.30 Čarodejev klobuk, otroška nadaljevanka.
10.00 Odkrivanje zemlje, ameriška izobraževalna serija.
10.30 4 x 4, o živalih in ljudeh.
11.15 Po domače.
13.00 Poročila.
15.55 Vse kar imam rad, pon. drame.
17.00 Dnevnik 1.
17.10 Živ žav.
18.00 Regionalni studio Maribor.
18.45 Štiri v vrsto, TV-igrica.
19.13 Risanka.
19.30 Dnevnik 2.
20.05 Komisar Rex, avstrijska nadaljevanka.
21.05 Tednik.
22.00 Dnevnik 3.
22.20 Žarišče.
22.40 Poslovna borza.
22.55 Sova: Večen sanjač, amer. nanizanka; Inšpektor Morse, angleška nanizanka.

TV SLOVENIJA 2

13.00 Euronews. 14.55 Kinoteka: Arzenik in stare čipke, ameriški film (ČB). 16.45 V vrtincu. 17.30 Sova pon.: Princ z Bel-Aira, ameriška nanizanka. 17.55 Inšpektor Morse, angleška nanizanka. 18.45 Že veste. 19.05 Majhne skrivnosti velikih kuharskih mojstrov. 19.15 Tok, tok, kontaktna oddaja za mladostnike. 20.00 Mednarodni trgovinski sejem Maribor. 20.05 Večerni gost. 21.05 Umetniški večer: Thomas Mann, angleška nanizanka. 22.05 Oči kritike. 23.05 Stoletnici filma naproti: Portret Andrej Tarkovski, švedski dokumentarni film.

KANAL A

7.00 Videostrani. 10.00 Spot tedna. 10.05 A-shop. 10.15 Luč svetlobe, pon. 11.05 Paris, pon. 11.55 A-shop. 12.05 Spot tedna. 12.10 CMT. 16.00 Spot tedna. 16.05 A-shop. 16.15 Dance Session, pon. 16.55 Unpato, pon. 18.00 Magnetoskop, glasbena oddaja. 18.45 A-shop. 19.00 Vreme. 19.05 Risanka. 19.10 Luč svetlobe, serija. 20.00 Pred poroto. 20.25 Vreme. 20.30 **Šola za voznike, ameriška komedija**. 22.05 Kino. 22.55 Magnetoskop, pon. 23.40 Klasična video glava, ponovitev glasbene oddaje. 0.30 Spot tedna. 0.35 A-shop. 0.45 CMT. 1.00 Videostrani.

TV HRVAŠKA 1

7.55 Poročila. 8.00 Dobro jutro. 10.00 Poročila. 10.05 Šolski program. 12.00 Dnevnik. 12.15 Emperatriz, serija. 13.00 **Rdeča hiša, ameriški film**. 14.40 Risanka. 14.45 Šolski program. 15.45 Otroški program. 16.30 Hrvaška danes. 17.00 Z jadri okoli sveta. 17.30 Santa Barbara. 18.15 Kolo sreče. 18.50 Govorimo o zdravju. 19.30 Dnevnik. 20.10 **Kviskoteka**. 21.30 Kulturna panorama. 22.30 TV-izložba: Mladen Veža. 22.40 Moč denarja. 22.50 Dnevnik. 23.10 Slika na sliko.

TV HRVAŠKA 2

17.05 Slika na sliko. 17.35 Železnice, dokumentarna serija. 18.25 Sinatra, serija. 19.15 Risanka. 19.30 Dnevnik. 20.10 Železnice, dokumentarna serija. 21.05 Brooklynski most, humoristična serija. 21.35 Sinatra, serija. 22.25 Rešitev 911, dokumentarna serija. 23.15 Fluid expo.

TV AVSTRIJA 1

6.05 Naš glasni dom. 6.30 Confetti tivi: Floofur, Viki, Smrkci, Am dam des, Tom in Jerry, Artefix, Vedno kadar je pisala kriminalke, Knight Rider, Vesoljska ladja Enterprise, Salve smeha. 11.30 Vrnitev na planet opic, znanstveno fantastični, 1969 (Charlton Heston). 13.00 Confetti tivi: Floofur, Viki, Smrkci, Am dam des, Tom in Jerry, Lok, ti odločaš, kam se gre. 15.25 Mini Čas v sliki, nato Zadnja priložnost. 15.35 Vesoljska ladja Enterprise. 16.25 Knight Rider. 17.10 Prijazna družina. 17.35 Naš glasni dom. 18.00 Grad ob Vrbskem jezeru. 19.00 Cosby show. 18.30 Čas v sliki. 19.53 Vreme. 20.00 Pogledi s strani. 20.15 Bavarec na Rügenu. 21.10 Komisarki v akciji, serija. 22.00 N.Y.P.D Blue, serija. 22.50 Murphyjeva vojna, angleški film, 1971 (Peter O'Toole). 0.30 Čas v sliki. 0.35 Prijazna družina. 1.00 Schiejok dnevno. 2.00 Dobrodošli v Avstriji. 3.50 Murphyjeva vojna, angleški film 1971.

TV AVSTRIJA 2

6.00 Teletekst. 7.00 Vremenska panorama. 9.00 Čas v sliki. 9.05 Schiejok dnevno. 10.05 Avstrija II., prvi del nove serije. 11.35 Podobe iz Avstrije. 12.20 Vreme. 12.30 Brigitta Cimarolli - konjičkovi skoki playmate. 13.00 čas v sliki. 13.10 Report. 14.00 Dežela in ljudje. 14.30 Moč strasti. 15.15 Vedno, kadar je pisala kriminalke. 16.00 Schiejok dnevno. 17.00 Čas v sliki. 17.05 Dobrodošli v Avstriji. 19.00 Lokalne novice. 19.30 Čas v sliki. 19.53 Vreme. 20.00 Šport. 20.15 Ko igra muzika. 21.10 Vera. 22.00 Čas v sliki. 22.30 Šiling. 23.00 Mučenci za sveto vojno, dokumentarec. 23.40 Burn out, meje medicine. 0.40 Pogledi s strani. 0.45 Videonoč.

SAT 1

5.30 Nemčija danes zjutraj. 9.30 Fitnes. 10.00 Chicago Hope, pon. 11.00 K blagajni, srček. 11.30 Sosedje. 11.55 Pod kalifornijskim soncem. 12.55 Falcon Crest. 13.55 Cagney & Lacey, krim. serija. 14.55 Star Trek: naslednja generacija. 16.00 Zakon ulice. 17.00 Tvegaj. 17.30 Regionalne reportaže. 18.00 Pojdi na vse. 19.00 Poročila. 19.30 Koklo sreče. 20.15 Wolfov revir, krim. serija. 21.15 Schreinemakers v živo. 0.00 Ljubica na poziv, ameriški, 1987 (Victoria Principal, Don Murray). 1.45 Zakon ulice, pon.

RTL

7.00 Točno sedem. 7.30 Poročila. 8.05 Kojak. 9.00 Prijazna družina. 9.30 Cheers. 10.00 Bogat in lep. 10.30 Čas hrepenenja. 11.00 Cena je vroča. 11.30 Družinski dvoboj. 12.00 Točno opoldne. 12.30 Springfieldova zgodba. 13.15 Santa Barbara (1531). 14.05 Umor je njen hobi. 15.00 Ilona Christen. 16.00 Hans Meiser. 17.00 Jeopardy. 17.30 Med nami. 18.00 Bogat in lep. 18.30 Exclusiv, magazin. 18.45 Poročila. 19.10 Explosiv, magazin. 19.40 Dobri časi, slabi časi. 20.15 Dr. Stefan Frank -zdravnik, ki mu ženske zaupajo. 21.15 Mestna klinika. 23.15 RTL nočni show. 0.00 Polnočni žurnal. 0.30 Cheers. 1.00 Prijazna družina. 1.30 Kojak.

RTL 2

6.30 Otroški program. 9.50 bliskovito. 10.25 Nasmeh, prosim. 11.00 Čudovitih sedem smrtnih grehov, komedija, 1971 (Bruce Forsyth, Joan Sims). 12.50 Otroški program. 16.25 Hulk. 17.25 21, Jump Street. 18.25 Bliskovito. 18.55 Benny Hill. 19.25 Nasmeh, prosim. 20.00 Poročila. 20.15 Beg na avtocesti, akcij. komedija, 1981 ()Robert Duvall, Treat Williams). 22.15 Redakcija, report. magazin. 23.20 Nick Knight, krim. serija. 1992. 0.15 David Letterman, show. 1.10 Poročila.

PRO 7

7.10 Kremenčkovi. 8.40 Mannix. 9.40 Roseanne. 10.10 Nori sosedje, komedija, 1981 (John Belushi, Dan Aykroyd). 12.05 Trd, toda prisrčen. 13.00 Trije angelčki za Charlieja. 14.00 Arabella Kiesbauer, pogovor. 14.55 Ulice San Francisca. 16.00 L. A. Law. 17.00 Otroški program. 18.25 Alf. 19.00 Roseanne. 19.30 Aktualno. 19.55 Poročila. 20.15 Teenage Mutant Ninja Turtles, akcij. komedija. 1990 (Judit Hoag, Elias, Koteas). 22.00 Christine, fantazijski, 1983 (Keith Gordon, John Stockwell). 0.05 Poročila. 0.15 Reporter, pon. 1.05 L. A. Law, pon.

DSF

6.30 Ritmična gimnastika. 7.30 Športna dokumentacija. 8.30 Powerplay. 9.00 Ples. 10.00 Motorsport. 11.00 Nogomet. 12.00 Akcija 5. 13.00 Magični športi. 15.00 Offensiv, pogovor o športu. 16.00 Kolesarstvo. 17.10 Akcija 5. 18.00 Magični športi. 18.45 Atletika. 20.15 Nogomet. 22.30 Športna poročila. 22.35 Jahanje, magazin. 23.30 Nogomet - Mundila. 0.00 Jahanje. 1.10 Boks.

EUROSPORT

8.30 Atletika. 9.30 Ragbi. 10.30 Eurofun, magazin. 11.00 Tenis (Pariz). 19.45 Športna poročila. 20.00 Atletika. 22.00 Tenis (Pariz). 23.00 Kolesarstvo. 0.00 Golf. 1.00 Športna poročila.

3-SAT

8.00 Alpska panorama. 9.00 Čas v sliki. 9.05 Jutranji magazin ARD. 10.00 Working english. 10.30 Ekstremno, 4. del. 11.00 Subway. 11.50 Jadro, veter in poševni zvoki. 12.30 Tuja domovina. 13.00 Dnevnik. 13.05 Opoldanski magazin ARD. 13.45 K stvari. 14.15 Se še spominjate... Dali dali, zabavna oddaja iz leta 1976 (Hans Rosenthal). 16.05 Augsburška skrinja lutk. 16.35 Kim & co. 17.00 Mini Čas v sliki. 17.10 Čas v sliki da capo. 17.15 Ženski profili. 17.45 Hallo, kako gre? 18.00 Deželni magazin. 18.53 Spanček, zaspanček. 19.00 Danes. 19.20 Pogovor dneva. 19.30 Denarnica. 20.00 Dnevnik. 20.15 Eurocops - Evropski policaji, serija. 21.15 Srečanja. 22.00 Čas v sliki. 22.30 Življenje in nič drugega, francoski film, 1989 (Philippe Noiret). 0.40 Deset pred deseto.

PETEK, 2. JUNIJ

TV SLOVENIJA 1

10.20 Pot v šolo, nizozemska nanizanka.
10.45 Zabav, zabava, zabava, izobava.
11.00 Roka rocka.
11.50 Svet narave, angleška poljudnoznanstvena serija.
12.40 Že veste.
13.00 Poročila.
14.25 Kam vodijo naše stezice, oddaja TV-Koper.
15.25 Pon. film tedna: Postaja, ital. film.
17.00 Dnevnik 1.
17.10 Učimo se ročnih ustvarjalnosti.
17.25 Pasje mesto, kanadska risana nanizan.
17.50 Mlada Evropa poje, oddaja angleške TV.
18.00 Regionalni studio Koper.
18.45 Hugo, TV-igrica.
19.13 Risanka.
19.30 Dnevnik 2.
20.05 Poglej in zadeni.
21.40 Turistična oddaja.
22.05 Dnevnik 3.
22.25 Žarišče.
22.50 Sova: Brooklynski most, ameriška nanizanka; Inšpektor Morse, angleška nanizanka; Dobrodošli gospod Chance, ameriški film.

TV SLOVENIJA 2

13.00 Euronews. 13.45 Zgodbe medenih tednov, nemška nanizanka. 14.35 Omizje. 16.35 Osmi dan. 17.25 Sova pon.: Večen sanjač, ameriška nanizanka. 17.55 Inšpektor Morse, angleška nanizanka. 18.45 Znanje za znanje, učite se z nami. 19.15 Poglej me! 20.05 Westbeach, angleška nadaljevanka. 20.55 Mednarodni trgovinski sejem Maribor. 21.00 Veliki dnevi 20. stoletja: 39-45, francoska dokumentarna serija. 21.50 Obiski. 22.50 Biset: Carmen, opera.

KANAL A

7.00 Videostrani. 10.00 Spot tedna. 10.05 A-shop. 10.15 Luč svetlobe, pon. 11.05 Pred poroto, pon. 12.00 A-shop. 12.10 Spot tedna. 12.15 CMT. 16.10 Spot tedna. 16.15 A-shop. 16.25 Šola za voznike, pon. filma. 18.00 Pozitiv +, kontaktna glasbena oddaja. 18.45 A-shop. 19.00 Vreme. 19.05 Risanka. 19.10 Luč svetlobe, serija. 20.00 Obalna straža (9), ameriška nanizanka. 20.50 Vreme. 20.55 Teden na borzi. 21.05 **Londonski pločniki, ameriški film**. 22.35 Učna leta (14). 23.05 Vodnik za zaljubljene (2). 23.35 Pozitiv +, pon. 0.20 Živeti danes, pon. 0.45 A-shop. 0.55 Spot tedna. 1.00 Videostrani.

TV HRVAŠKA 1

7.55 Poročila. 8.00 Dobro jutro. 10.00 Poročila. 10.05 Šolski program. 12.00 Dnevnik. 12.15 Emperatriz, serija. 13.00 **Četrti človek, ameriški film**. 14.40 Risanka. 14.45 Šolski program. 15.45 Otroški program. 15.50 Briljanteen, mladinska nadaljevanka. 16.30 Hrvaška danes. 17.00 Učimo se o Hrvaški. 17.30 Santa Barbara. 18.15 Kolo sreče. 18.50 Turistični magazin. 19.20 Male skrivnosti velikih kuharskih mojstrov. 19.30 Dnevnik. 20.10 Usoda: Ponovno z Domovino, dokumentarec. 21.00 Dobri ljudje. 22.30 Živa resnica, dokumentarna oddaja. 23.00 Dnevnik. 23.20 Slika na sliko. 23.50 **The Keep, ameriški film**.

TV HRVAŠKA 2

15.50 Slika na sliko. 16.20 Turbo limač šov. 17.35 Jazz. 18.25 Sinatra, serija. 19.15 Risanka. 19.30 Dnevnik. 20.10 Me je kdo iskal?, zabavno glasbena oddaja. 20.55 Sto let filma: **Memphisto, madžarski film**; Film, video, film.

TV AVSTRIJA 1

6.05 Naš glasni dom. 6.30 Confetti show: Foofur, Viki, Smrkci, Am dam des, Tom in Jerry, Lok, Vedno, kadar je pisala kriminalke, Knight Rider, Vesoljska ladja Enterprise. 11.25 Beg s planeta opic, ameriški film, 1971 (Roddy McDowall). 13.00 Confetti tivi: Foofur, Viki, Smrkci, Am dam des, Tom in Jerry, Vroča sled. 15.25 Mini Čas v sliki, nato Zadnja priložnost. 15.35 Vesoljska ladja Enterprise. 16.20 Knight Rider. 17.10 Prijazna družina. 17.35 Naš glasni dom. 18.00 Grad ob Vrbskem jezeru. 19.00 Cosby show. 19.30 Čas v sliki. 19.53 Vreme. 20.00 Pogledi s strani. 20.15 Overboard, zlata ribica je padla v vodo, komedija 1988 (Goldie Hawn). 22.05 Stephen King: tommyknockers, dvodelna grozljivka, 1993 (Jimmy Smits). 23.35 Čas v sliki. 23.40 Kung Fu, akcijski, 1985 (David Caradine). 1.10 Prijazna družina. 1.35 Schiejok dnevno. 2.35 Dobrodošli v Avstriji. 4.20 Postopek je ustavljen, italijanski film, 1971.

TV AVSTRIJA 2

6.00 Teletekst. 7.00 Vremenska panorama. 9.00 Čas v sliki. 9.05 Schiejok dnevno. 10.05 Če zaigra glasba. 10.55 Bavarec na Rügenu. 11.45 Vreme. 12.00 Na prizorišču. 12.30 Šiling. 13.00 Čas v sliki. 13.10 Vera. 14.00 Pravica do ljubezni. 14.25 Moč strasti. 15.10 Vedno, kadar je pisala kriminalke. 16.00 Schiejok dnevno. 17.00 Čas v sliki. 17.05 Dobrodošli v Avstriji. 19.00 Lokalne novice. 19.30 Čas v sliki. 19.53 Vreme. 20.00 Šport. 20.15 Nerešeni akti XY, policija prosi za pomoč. 21.20 Peter in Pavel, serija. 22.05 Čas v sliki. 22.35 Pogovor s Terryjem Jonesom. 22.45 Križarji, 1/4. 23.35 Resnica in legenda. 23.40 Preiskava, italijanski film, 1986 (Keith Carradine). 1.20 Nerešeni akti XY... odmevi. 1.30 Pogledi s strani. 1.35 Inside. 2.05 Videonoč.

SAT 1

5.30 Nemčija danes zjutraj. 9.30 Fitnes. 10.00 A. S., pon. 11.00 K blagajni, srček. 11.30 Sosedje. 11.55 Pod kalifornijskim soncem. 12.55 Falcon Crest. 13.55 Cagney & Lacey. 14.55 Star Trek: naslednja generacija. 16.00 Zakon ulice. 17.00 Tvegaj. 17.30 RR. 18.00 Pojdi na vse. 19.00 Poročila. 19.30 Kolos reče. 20.15 Frantic, triler, 1987 (Harrison Ford, Betty Buckley). 22.40 Braddock - Missing in Action III, akcijski, 1987 (Chuck Norris). 0.30 Vroče počitnice, erotična komedija, 1985 (Bronson Pichot).

RTL

7.00 Točno sedem. 7.30 Poročila. 8.05 Kojak. 9.00 Prijazna družina. 9.30 Cheers. 10.00 Bogat in lep. 10.30 Čas hrepenenja. 11.00 Cena je vroča. 11.30 Družinski dvoboj. 12.00 Točno opoldne. 12.30 Springfieldova zgodba. 13.15 Santa Barbara (1532). 14.05 Umor je njen hobi. 15.00 Ilona Christen. 16.00 Hans Meiser. 17.00 Jeopardy. 17.30 Med nami. 18.00 Bogat in lep. 18.30 Exclusiv, magazin (Frauke Ludowig). 18.45 Poročila. 19.10 Explosiv, magazin (Barbara Eligmann). 19.40 Dobri časi, slabi časi. 20.15 Sol na naši koži, drama, 1991 (Greta Scacchi, Vincent D'Onofrio). 22.25 Mlada, samska ženska išče, psih. triler, 1992 (Bridget Fonda, Jennifer Jason leigh). 0.35 RTL nočni žurnal. 1.05 Halloween IV - povratek Michaela Myersa, grozljivka, 1988 (Donald Pleasence, George P. Wilbur).

RTL 2

6.30 Otroški program. 9.50 Bliskovito. 10.25 Nasmeh, prosim. 11.00 Beg na avtocesti, pon. 12.45 Risanke. 16.30 Hulk. 17.25 21,Jump Street. 18.20 Loterija. 18.25 Bliskovito. 18.55 Benny Hill. 19.25 Nashe, prosim. 20.00 Poročila. 20.15 Dvojica iz Texasa, komedija, 1966 (Dean Martin, Alain Delon). 22.15 Neizprosni, vestern, 1959 (Audie Murphy, Felicia Farr). 23.40 Dream On. 0.15 David Letterman show.

PRO 7

7.10 Kremenčkovi, otroški program. 8.40 mannix. 9.40 Roseanne. 10.10 Za pest denarja, pustolovski, 1952 (Kirk Douglas, Eve Miller). 12.05 Trd, toda prisrčen. 13.00 Trije angelčki za Charlieja. 14.00 Arabella Kiesbauer, pogovor. 14.55 Ulice San Francisca. 15.55 L. A. Law. 17.00 Otroški program. 18.30 Alf. 19.00 Roseanne. 19.30 Aktualno. 19.55 Poročila. 20.15 Superman. 21.10 Akti X - skrivnostni akti FBI. 22.10 Angel Of Fury, akcijski, 1992 (Cynthia Rothrock, Billy Drago). 23.55 Poročila. 0.05 Angel maščevanja, kriminalni, 1985 (Jorge Montesi, joseph Patrick Finn). 1.40 L. A. Law. 2.35 Poročila.

DSF

6.30 Motorsport.7.30 Hattrik. 8.30 Powerplay. 9.00 Offensiv, pogovor. 10.00 Jahanje. 11.00 Atletika. 12.00 Akcija 5. 13.00 Mgični športi, magazin. 15.00 Nogomet. 16.00 Kolesarstvo. 17.10 Akcija 5. 18.00 Magični športi. 19.55 Športna poročila. 20.15 Kolesarstvo. 20.45 Nogomet, Mundial. 21.15 Boks. 22.00 Wrestling. 22.55 Športna poročila. 23.00 Mundial. 23.30 Športni portret. 23.45 Motorsport. 0.45 Mundial. 1.15 Wrestling.

EUROSPORT

8.30 Eurofun. 9.00 Kolesarstvo. 9.30 Atletika. 11.00 Tenis (Pariz). 19.45 Športna poročila. 20.00 Motorsport. 21.00 Formula 1, magazin. 21.30 Motociklizem. 22.00 Tenis (Pariz). 23.00 Motorji, magazin. 1.00 Športna poročila.

3-SAT

8.00 Alpska panorama. 9.00 Čas v sliki. 9.05 Jutranji magazin ARD. 10.00 13 X Grčija, 7. del. 10.30 Poročila za mlade ljudi. 11.00 Godba pride... 11.45 Ljudska glasba iz Avstrije. 12.15 Dunajska razstavnica. 13.00 Dnevnik. 13.05 Opoldanski magazin ARD. 13.45 Denarnica. 14.15 Počivališče. 15.05 Naslednji, prosim. 15.20 Šport pod lupo. 16.05 Kečap vampirji. 16.30 Hiša v Jeruzalemu, 7. del. 17.00 Mini Čas v sliki. 17.10 Čas v sliki da capo. 17.15 Poti k umetnosti: Francija. 18.00 3 sat borza. 18.25 Nasveti. 18.53 Spanček, zaspanček. 19.00 Danes. 19.20 Pogovor dneva. 19.30 Tujina. 20.00 Dnevnik. 20.15 Očetje in sinovi, štiridelni film (Burt Lancaster, Julie Christie). 22.30 Pogledi s strani. 22.55 Vaja, novozelandski kratki film, 1989. 23.30 Dekliška zgodba, avstralski kratki film, 1984. 23.55 Po koncu pisarniškega dela, avstralski kratki film, 1985. 0.20 Zvezdna ura filozofije. 1.15 Deset pred deseto.

SOBOTA, 3. JUNIJ

TV SLOVENIJA 1

8.55 Radovedni taček: Žebelj.
9.05 Učimo se ročnih ustvarjalnosti.
9.15 Pod klobukom.
10.05 Mlada evropa poje, oddaja angleške TV.
10.15 Tok, tok, kontaktna oddaja za mladostnike.
11.00 Zgodbe iz školjke.
11.30 Jakec in fižolček, japonski risani film.
13.00 Poročila.
13.05 Večerni gost, pon.
14.05 Malo angleščine, prosim.
14.35 Tednik.
15.20 Poglej in zadeni.
17.00 Dnevnik 1.
17.10 Svet narave, angleška poljudnoznanstvena serija.
18.00 RPL Studio Luwigana.
18.45 Hugo, TV-igrica.
19.05 Risanka.
19.30 Dnevnik 2.
19.52 Utrip.
20.10 Teater Paradižnik.
21.15 Za TV-kamero.
21.30 Irska Dežela besede.
21.55 Ozare.
22.10 Dnevnik.
22.40 Sova: Inšpektor Morse, angleška nanizanka; Modern Crimes, nizoz. film.

TV SLOVENIJA 2

8.00 Euronews. 10.00 Zgodbe iz oper: Zimski viharji (1). 11.00 Komisar Rex, pon. 11.55 Turistična oddaja. 12.10 Sova pon.: Brooklynski most, ameriška nanizanka. 12.35 Inšpektor Morse, angleška nanizanka. 16.25 Športna sobota. 18.30 Alpe-Donava-Jadran. 19.05 Karaoke, razvedrilna oddaja TV-Koper. 20.10 **Kabaret, ameriški film**. 22.10 Sobotna noč.

KANAL A

8.00 Spot tedna. 8.05 Don Kihot, pon. risanega filma. 9.00 Kaličopko, pon. 10.00 Teden na borzi, pon. 10.10 Kino, kino, kino, pon. oddaje o filmu. 11.00 Učna leta, pon. 11.30 Splošna praksa, pon. 12.25 Spot tedna. 17.35 Spot tedna. 17.40 Londonski pločniki, pon. 19.10 Beverly Hills 90210 III, pon. 20.00 Vreme. 20.05 Krik, oddaja o stilu. 20.35 Splošna praksa, avstralska nanizanka. 21.30 **Mnenje, ameriški vojni film**. 23.00 Vreme. 23.05 **Dionne Warwick, 1. del posnetka koncerta**. 00.05 Spot tedna. 00.10 Erotični film.

TV HRVAŠKA 1

8.55 Poročila. 9.00 Dobro jutro. 10.30 Otroški zbor, Zagrebški malčki. 11.30 Pomlad v Novemgradu, reportaža. 12.00 Dnevnik. 12.15 Emperatriz, serija. 13.00 Me je kdo iskal?, zabavno glasbena oddaja. 13.40 **Leto spominov, ameriški film**. 15.15 Poročila. 15.25 Beverly Hills, serija. 16.15 Turbo limač šov. 17.45 Televizija o televiziji. 18.15 Prizma. 19.30 Dnevnik. 20.10 **Honky Tonk Man, ameriški film**. 22.15 V dobri družbi, glasbnea oddaja. 23.00 Dnevnik. 23.20 Slika na sliko.

TV HRVAŠKA 2

13.50 Slika na sliko. 14.20 Kulturna panorama. 15.20 Finale namiznega tenisa Hrvaške, posnetek (Ž). 16.20 Odbojka: Rijeka -Mladost, posnetek (Ž). 17.45 Briljanteen, mladinska oddaja. 18.25 Dokumentarni film. 19.15 Risanka. 19.30 Dnevnik. 20.10 Tom, humoristična serija. 20.40 Cro pop rock. 21.30 Latinica: Splav. 23.00 Športna sobota. 23.10 Nočna smena: Življenje na severu, serija; Državnik novega kova, humoristična serija. 00.15 **Norost na kotalkah, ameriški film.**

TV AVSTRIJA 1

6.05 Naš glasni dom. 6.30 Confetti tivi: Foofur, Viki, Smrkci, Gašperček in co, Pingu, Am, dam des, Tom in Jerry, Vroča sled, Confetti sobotna igra, Tao Tao, Confetti show, Nekoč je bil ... človek, Smrkci, Duck Tales, Prodajalna groze. 12.00 Harry in Hendersonovi, serija. 12.25 Klic v sili California. 13.10 Kats & pes. 13.35 Inside. 14.05 Čudovita leta. 14.30 Ljubezen itd. 14.55 Blossom, serija. 15.20 Parker Lewis. 15.45 Knight Rider. 16.30 Superman. 17.20 Melrose Place. 18.10 Beverly Hills 90210. 19.00 Milijonsko kolo. 19.30 Čas v sliki. 19.53 Vreme. 20.00 Pogledi s strani. 20.15 Sanjska ladja. 21.55 Šport v soboto. 22.55 Čas v sliki. 23.00 Več iz Kottanove kapele (Luka Resertarič). 23.45 Neukrotljivi, ameriški film, 1955 (Tyrone Power, Susan Hayward). 1.25 Klic v sili California. 2.10 Melrose Place. 2.55 Beverly Hills 90210. 3.40 Stephen King Tommyknockers, ameriški triler, 1993.

TV AVSTRIJA 2

6.00 Teletekst. 7.00 Vremenska panorama. 9.00 Čas v sliki. 9.05 Boeing-Boeing, komedija, 1965 (Tony Curtis, Jerry Lewis). 10.40 James Bond, ljubezenski pozdravi iz Moskve, agentski, 1963. 12.30 Hello Austria, oddaja v angleščini. 13.00 Čas v sliki. 13.10 Oče, mati in devet otrok, komedija, 1958 (Heinz Erhardt). 14.40 Löwingerjeve uspešnice: Časopisna nevesta, avstrijska komedija, 1976. 16.15 Alpe-Donava-Jadran. 16.45 Živali iščejo dom. 17.00 Čas v sliki. 17.05 Pogled v deželo. 17.53 Verstva sveta. 18.00 Nogomet. 18.30 Konflikti. 19.00 Avstrija danes. 19.30 Čas v sliki. 19.53 Vreme. 20.00 Šport. 20.15 Ena sreča in druga, nemški tv film, 1979, (Susanne von Borsody). 22.25 Čas v sliki. 22.30 D.O.G., prepovedane ukane, kriminalka, 1991 (Robert Davi). 0.00 Mrtvi ne prejemajo pošte, triler, 1982 (Robert Mitchum). 1.30 Pogledi s strani. 1.35 Inside. 20.05 Videonoč.

SAT 1

6.15 Halo, Boby, otroški program. 8.00 Košarka, NBA. 8.45 Beg v tropsko noč, pustolovski, 1956 (Claus Holm, Bernhard Wicki). 10.35 Syber Squad. 11.05 Frantic, triler, pon. 13.20 Mr. Smith. 13.50 Catwalk. 14.15 Cagney & Lacey. 15.45 Star Trek: naslednja generacija. 16.45 Zakon ulice. 17.45 Poročila. 17.55 Milijonsko kolo. 18.00 Nogomet. 18.30 Pojdi na vse. 19.30 Kolo sreče. 20.15 Gozdar srebrnega gozda, domovinski, 1954 (Anita Gutwell, Rudolf Lenz). 21.55 Moški, oh, moški. 23.00 Jahalna šola Madame O., erotični, 1976. 0.15 Mesečeva senca, drama, 1983 (Nicole Garcia).

RTL

6.55 Guliverjeva potovanja, otroški program. 11.50 Prinz z Bel-Aira. 12.20 Polna hiša. 12.55 Močna družina. 13.25 Kdo je tu šef. 13.55 240 Robert. 14.55 Knight Rider. 15.50 A-Team. 16.50 Disney Special. 17.45 Melrose Place. 18.45 Poročila. 19.10 Mini Playback Show. 20.15 Sanjska poroka (Linda de Mol). 22.00 Kako, prosim. 23.00 Stori prav, drama, 1988 (Danny Aiello, Spike Lee). 1.15 Princ z Bel Aira, pon.

RTL 2

6.50 Dvojica v Texasu, pon. 8.30 Neizprosni, vestern, pon. 9.55 Hočem Manhattan. 10.55 Z dušo in telesom. 11.50 Lopovi na avtocesti, kriminalni. 13.40 Nasmeh, prosim. 14.15 Otroški program. 16.00 Dežela za mavrico, mlad. drama, 1992 (Amy Terellinck). 17.40 Tatovi iz Marschana, 1951 (Tony Curtis). 19.15 Reportaže. 20.00 Poročila. 20.15 Mrtve vrtnice, triler, 1993 (C. Th. Howell, Linda Fiorentino9. 22.05 The Stand - Zadnja bitka, grozljivka, 1994 (Gary Sinise, Molly ringwald). 23.50 Med dvanajst in tri, vestern, 1976 (Charles Bronson, Jill Ireland).

PRO 7

7.25 Dennis, otroški program. 11.45 Parker Lewis. 12.10 Ulično spogledovanje. 12.35 Superman. 13.30 Misija Seaview. 14.25 Trio s štirimi pestmi. 15.20 Kinomagazin. 15.50 Herkules osvaja Atlantido, pustolovski, 1961, 1961 (Reg Park, Fay Spain). 17.55 Cousteau, dokumentarni. 19.00 Otroški program. 19.55 Poročila. 20.15 Veseli svet živali, dokumentarni, 1970. 22.10 Lethal Weapon II - Žarišče L. A., akcijski, 1988 (Mel Gibson, Danny Glover). 0.20 Poročila. 0.30 Cyberspace, fantastični, 1989 (Jim Metzler).

DSF

7.45 Šport po svetu. 8.45 Jahanje. 9.45 Magazin. 10.00 Nori rekordi. 10.30 Amazing Games. 11.00 Šport po svetu. 12.00 golf. 13.30 Motorsport. 14.00 Atletika. 15.00 Boks. 16.00 Kolesarstvo. 17.00 motorsposrt. 18.00 Ples. 19.00 Športna dokumentacija. 20.15 Kolesarstvo. 20.55 Španski nogomet. 22.50 Wrestling. 23.45 Bikini Open. 0.15 Motorsport. 1.30 Wrestling.

EUROSPORT

8.30 Olimpijski magazin. 9.00 Motorji, magazin. 10.00 Keirin. 11.00 Tenis (Pariz). 19.45 Kolesarstvo. 20.00 Atletika. 21.30 Motorsport. 22.00 Tenis. 23.00 Ragbi. 1.00 Mednarodni motorsport.

3-SAT

8.00 Alpska panorama. 9.00 Čas v sliki. 9.05 Kulinarika iz Avstrije. 9.30 Nasveti. 10.00 Tv kolegijsko gospodarstvo. 10.30 Novo ... računalnik za otroke. 11.00 Nemški magazin popevk. 11.45 Ronny's pop-show. 12.30 Slovenski magazin. 13.00 Čas v sliki. 13.10 Pogled nazaj. 13.25 V živo iz Alabame, diskusije in glasba. 14.40 Hara Shiatsu, bolečine v križu. 15.10 Dober tek! 15.25 Vprašaj Laferja! 15.30 Alpske ture. 15.45 Šport. 17.15 Jadranje je lepše kot televizija, reportaža. 18.00 Smer narava, 6. mednarodna rožna regata. 19.00 Danes. 19.20 Pogovor. 19.30 Geslo: kino, Cannes '95. 20.00 Dnevnik. 20.15 Očetje in sinovi, 2. del. 22.20 Ljudski kino dva. 23.05 Bulevar Bio. 0.05 Šport. 1.25 Potnik, nemški film, 1988 (Tony Curtis).

NEDELJA, 4. JUNIJ

TV SLOVENIJA 1

7.20 Živ, žav.
8.10 Arabela se vrača, češka nadaljevanka.
8.40 Sprehodi po stari Ljubljani, pon.
9.10 Očividec, angl. dokum. serija.
9.40 Za TV-kamero.
9.55 Nedeljska maša, prenos iz Izole.
11.00 Naša pesem '95.
11.30 Obzorja duha.
12.00 Biblija, pon.
12.30 Ljudje in zemlja.
13.00 Poročila.
13.05 Westbeach, pon. angleške nadalj.
14.20 Kadar se veja zlomi, ameriški film.
16.00 V objemu gora, kanadska nanizanka.
17.00 Dnevnik 1.
17.10 Po domače.
18.50 Hugo, TV-igrica.
19.05 Risanka.
19.18 Loto.
19.30 Dnevnik 2.
19.52 Zrcalo tedna.
20.10 Presodite.
21.15 National geographic, ameriška dokum. serija. 2
2.15 Dnevnik 3.
22.35 Sova: Zaslepitev, danska nadaljevanka; Inšpektor Morse, angleška nanizanka.

TV SLOVENIJA 2

8.00 Euronews. 10.00 Biset: Carmen, opera. 12.30 Sova pon.: Inšpektor Morse, angleška nanizanka. 13.20 Teater Paradižnik, pon. 15.00 Trnuljčica, posnetek baletne predstave iz Covent Gardena. 17.15 Športna nedelja. 19.20 Lahkih nog naokrog. 20.10 **La Ciociaria, italijanski film**. 21.55 Biblija: 22. oddaja. 22.25 Športni pregled.

KANAL A

8.00 Spot tedna. 8.05 Trije mušketirji, risani film. 9.00 Kaličopko, otroška oddaja. 10.00 Videoigralnica, oddaja o računalniških igricah. 10.30 Male živali, oddaja o hišnih ljubljencih. 11.20 Dance session pon. 12.00 Epikurejske zgodbe, oddaja o slov. postilnah. 12.10 Žametne vrtnice, čestitke. 13.00 Spot tedna. 18.25 Spot tedna. 18.30 Dionne Warwick, pon. 19.30 Adidas streetball, reportaža. 20.00 Vreme. 20.05 Bevery Hills 90210 III, nanizanka. 20.55 Kino, kino, kino, oddaja o filmu. 21.45 Klasična video glava, glasbena oddaja. 22.35 Mnenje, pon.

TV HRVAŠKA 1

9.00 Poročila. 9.05 Biblijske zgodbe, risanka. 9.30 Dokumentarna folklorna oddaja. 10.00 Duhovi: Prenos maše s Krka. 11.30 Poročila. 11.35 Malavizija. 13.30 Mir in dobro. 14.00 Duhovni klic. 14.05 Poročila. 14.10 Plodovi zemlje. 15.00 Opera box. 15.30 Mesta: Kairo, dokumentarec. 16.15 Risanka. 16.25 Beverly Hills, serija. 17.10 Poročila. 17.20 **Hiter kot strela, ameriški film**. 18.50 Mojster Fantaz, risana serija. 19.15 TV-fortuna. 19.30 Dnevnik. 20.10 **Sedma noč**. 21.55 Dr. Quinn, serija. 22.40 Dnevnik. 23.00 Slika na sliko. 23.30 Šport.

TV HRVAŠKA 2

15.20 Slika na sliko. 15.50 Rešitev 911, dokumentarna serija. 16.40 Cro pop rock. 17.25 Jadranje - Hrvaški pokal, reportaža. 17.40 Košarka: NBA pregled. 18.15 Avtomobilizem, reportaža. 19.15 Risanka. 19.30 Dnevnik. 20.10 **Gigi, ameriški film**. 22.05 Hrvaška nogometna liga: posebna oddaja o prvaku Hrvaške.

TV AVSTRAIJA 1

6.00 Pustolovščina v Karibih. 6.25 Confetti tivi: Pirati v kopalni kadi, Tao Tao, Nekoč je bil... človek, Smrkci, Duck Tales, Prodajalna groze, Hiša v Jeruzalemu, Gašperček in Tintifai Helmi. 9.05 Kralj grizzlijev, ameriški film, 1970 (John Yesno). 10.35 Feivel. 10.55 Bugs Bunny. 11.20 Dinozavri. 11.45 Osvojitev planeta opic, znanstveno fantastični, 1972. 13.05 Dva lumpa v puščavi, kanadsko francoski film, 1978 (Tony Curtis). 14.35 Veselo romanje, nemški film, 1956 (Habba Hutten). 16.05 Pirati, akcijski, 1985 (Walter Matthau). 17.40 La boum, zabava, komedija, 1980 (Claude Brasseur). 19.30 Čas v sliki. 19.45 Vreme. 19.54 Šport. 20.15 Škoda za očka, serija. 21.15 Skrita kamera. 22.00 Poletno gledališče. 23.15 Čas v sliki. 23.20 Vizije. 23.25 American cinema. 0.20 Do the right thing, ameriški film, 1989 (Spike Lee). 2.15 Vincent van Gogh, biografija, 1956. 4.15 San Francisco ameriški film, 1936 (Clark Gable).

TV AVSTRIJA 2

6.00 Teletekst. 7.00 Vremenska panorama. 9.00 Čas v sliki. 9.05 Uporabno. 9.15 Katoliško binkoštno bogoslužje. 10.15 Reke Zemlje: Rio Paraguay. 11.00 Pogovor z novinarji. 12.00 Pogledi s strani. 12.30 Orientacija. 13.00 Čas v sliki. 13.05 Tednik. 13.30 Tuja domovina. 14.00 Imaginacija, Walt Disney. 14.50 Športno popoldne. 16.15 Klub seniorjev. 17.00 Čas v sliki. 17.05 Marcel Prawy: Melodije Oscarja Straussa. 17.55 Lipova cesta. 18.30 Podoba Avstrije. 19.00 Avstrija danes. 19.30 Časv sliki. 19.45 Vreme. 19.54 Delopust. 20.15 Sister Act Nune pojejo, komedija, 1992 (Whoopi Goldberg). 21.55 Čas v sliki. 22.05 Stephen King: Tommyknockers, triler, 1993, 2. del. 23.35 Ukroti me, ljubi me, komedija, 1977 (Marlene Jobert). 1.00 Videonoč.

SAT 1

7.10 Vesoljska ladja Enterprise. 8.00 Podstrešna sobica za dva, komedija, 1948 (Jeanne Crain). 9.40 Moški zakona, vestern, 1975 (Kirk Douglas, Bruce Dern). 11.20 Akcije, gagi in iluzije. 12.15 Hčeri, komedija, 1962 (Liselotte Pulver, Helmut Schmid). 13.55 Dvojica v hudičevi kuhinji, komedija, 1979 (Peter Falk, Alan Arkin). 15.55 Pogrešan v vesolju, zf., 1969 (Gregory Peck, richard Crenna). 18.15 Kolo sreče. 19.00 Poročila. 20.15 Krik v temi, melodrama, 1988 (Meryl Streep, Sam Neill). 22.30 Čarovnice iz Eastwicka, komedija, 1986 (Jack Nicholson, Susan Sarandon). 0.50 Cannonball, akcijski, 1976 (David Carradine, Bill McKinney).

RTL

7.00 Disney Co. 11.25 Nazaj v preteklost. 12.20 Tropical Heat. 13.20 Kdo je tu šef. 14.15 Nanny. 14.45 Ljubi hišni tiran, komedija, 1965 (Dean Jones, Suzanne Pleshette). 16.50 Krik v sili. 17.45 Westerdeich. 18.45 Poročila. 19.15 Dirkalni čoln Thunder. 20.15 Poslednji Mohikanec, pustolovski, 1992 (Daniel Day-Lewis, Madelaine Stowe). 22.25 Delta Force II, akcijski, 1989 (Chuck Norris). 0.25 Chucky II, grozljivka, 1990 (Alex Vincent, Jenny Agutter).

RTL 2

6.15 Želim manhattan. 7.10 Dežela za mavrico, pon. 8.45 Tatovi iz Marschana, pon. 10.30 Trije mornarji v Parizu, komedija, 1954. 12.15 Počitnice v Hollywoodu, glasbeni. 14.35 Vladar Cornwalla, fantazijski, 1962 (Keervin Mathews, J. Merdedith). 16.10 Otok nasilja, drama, 1961 (James Mason, Kate Manx). 17.50 Kapitan Newman, tragikomedija, 1963 (Tony Curtis). 20.00 Poročila. 20.15 Pa prav Chicago, serija. 21.15 Walker. 22.15 The Stand - Zadnja bitka, 2. del. 0.10 Tuje oči, grozljivka, 1980.

PRO 7

7.25 Pustolovščine Teddyja Ruxpina, otroški program. 11.50 Superdeček. 12.15 Mož iz Atlantide. 13.10 Ben Cropp, dokumentarni. 14.15 Little Nemo, risani, 1992. 15.50 Ben Hur, zgodovinski, 1959 (Charlton Heston, Jack Hawkins). 19.55 Poročila. 20.15 Hot Shots! Mati vseh filmov, komedija, 1991 (Charlie Sheen, Cary Elwes). 22.00 Black Rain, kriminalni, 1989 (Michael Douglas, Andy Garcia). 0.20 Poročila. 0.30 "2 proti 2". 1.00 Abraxas - reševalji vesolja, zf, 1990 (Jesse Ventura, Marjorie Bransfield).

DSF

8.00 Življenje v divjini. 9.00 Monster Trucks. 10.00 stunts. 10.45 Monster Trucks. 12.00 Normal. 12.30 Potovanja. 13.00 Boks. 14.00 Športna dokumentacija. 15.00 Motorsport. 16.00 Borilni športi. 16.30 Kolesarstvo. 18.00 Ples. 19.00 Borilni športi. 20.00 Kolesarstvo. 21.00 Boks. 21.45 Športna poročila. 21.55 Nogomet, nem. liga. 22.45 Italijanski nogomet. 23.45 Biljard. 1.00 Boks.

EUROSPORT

8.30 Ragbi. 10.00 Atletika. 11.00 Tenis (Pariz). 19.45 Kolesarstvo. 20.00 Ragbi. 21.30 Motorsport. 22.30 Motorsport. 0.30 Tenis (Pariz).

3-SAT

8.00 Alpska panorama. 8.50 Lirika za vse. 9.00 Čas v sliki. 9.05 V nedeljo po deveti: Ogrožena dediščina - uničenje in ponovno rojstvo moravskih samostanov. 9.30 Aspekti. 10.00 Anton Dermota, portret pevca. 11.05 Moja slikovna zgodba. 11.15 Matineja: slikar Lovis Corinth. 12.00 Nemška literatura od leta 1945. 13.00 Čas v sliki. 13.05 Tednik. 13.30 Ogledni obhodi. 13.45 Šport. 16.30 Whisky - ali duh Škotske. 17.00 Popotna dežela Švica. 17.30 Televizijski nasveti za prijatelje živali. 18.00 Dnevnik. 18.15 Obzornik. 19.00 Danes. 19.10 Da ne bi pozabili: proti Hitlerju, proti brezdušnosti. 20.00 Dnevnik. 20.15 Očetje in sinovi, 3. del. 22.25 Ljudski kino dva, 2. del. 23.10 City arte: St. Gallen. 23.55 Konstantin Wecker.

PONEDELJEK, 5. JUNIJ

TV SLOVENIJA 1

9.30 Malo angleščine, prosim.
9.55 Upornik v službi kralja, danska nadaljev.
10.25 Znanje za znanje, učite se z nami.
10.50 Izobraževalna - dopolnilo.
11.00 Kabaret, ameriški film.
13.00 Poročila.
13.05 Športni pregled, pon.
14.50 Umetniški večer pon., Thomas Mann, angleška nanizanka.
15.50 Obzorja duha, pon.
16.20 Dober dan, Koroška.
17.00 Dnevnik 1.
17.10 Radovedni taček: Violina.
17.25 Pravljičar, ameriška nanizanka.
18.00 Regionalni studio Maribor.
18.45 ABC - ITD., TV-igrica.
19.05 Risanka.
19.18 Žrebanje 3 x 3.
19.30 Dnevnik 2.
20.05 Prvi krog, kanad.-franc. nadaljevanka.
21.00 Gospodarska oddaja: Made in Slovenia.
22.00 Dnevnik 3.
22.20 Žarišče.
22.45 Sova: Murphy Brown, amer. nanizanka; Inšpektor Morse, angleška nanizanka.

TV SLOVENIJA 2

13.00 Euronews. 14.45 Utrip. 15.00 Zrcalo tedna. 15.15 Presodite. 16.15 Poglej me! 17.00 Sova pon.: Zaslepitev, danska nadaljevanka. 17.45 Inšpektor Morse, angleška nanizanka. 18.40 Svetovni poslovni utrip, ameriška poslovna oddaja. 19.15 Sedma steza. 20.05 Dokumentarni program. 20.55 Vojna povratnika, angleška nadaljevanka. 21.50 Studio City. 23.00 Brane Rončel izza odra.

KANAL A

7.00 Videostrani. 10.00 Spot tedna. 10.05 A-Shop. 10.15 Luč svetlobe, pon. 11.05 Žametne vrtnice, pon. 11.50 Pozitiv +, pon. 12.35 A-Shop. 12.45 Spot tedna. 16.50 Spot tedna. 16.55 A-Shop. 17.05 Videoigralnica, pon. 17.35 Adidas streetball, pon. 17.55 Klasična video glava, pon. 18.45 A-Shop. 19.00 Vreme. 19.05 Risanka. 19.10 Luč svetlobe, nadaljevanka. 20.00 Alica v glasebeni deželi, kontaktna glasbena oddaja. 20.30 Dežurna lekarna, španska humor. nanizanka. 21.00 Vreme. 21.05 **Letalonosilka, ameriški akcijski film**. 22.40 Obalna straža, pon. 23.30 Adidas streetball, pon. 23.50 Spot tedna. 23.35 A-Shop.

TV HRVAŠKA 1

7.55 Poročila. 8.00 Dobro jutro. 10.00 Poročila. 10.05 Šolski program. 12.00 Dnevnik. 12.15 Emperatriz, serija. 13.00 **Čudna ljubezen Marthe Ivers, ameriški film**. 14.55 Šolski program. 15.45 Otroški program. 16.05 Modul 8. 16.30 Hrvaška danes. 17.00 Učimo se o Hrvaški. 17.30 Santa Barbara. 18.15 Kolo sreče. 18.50 Federacija in konfederacija. 19.30 Dnevnik. 20.10 Dramski program. 21.15 Hrvaška in svet. 22.05 V iskanju za izgubljenim časom, dokumentarna oddaja. 22.50 Dnevnik. 23.10 Slika na sliko. 23.40 Portret Liljane Molnar Talajić.

TV HRVAŠKA 2

17.10 Slika na sliko. 17.40 Svet v vojni, dokumentarna serija. 18.30 Dr. Quinn, serija. 19.15 Risanka. 19.30 Dnevnik. 20.10 Arena, oddaja o športu. 21.15 Murphy Brown, humoristična nanizanka. 21.45 Laurel Avenue, serija. 22.40 Lovejoy, serija.

TV AVSTRIJA 1

6.00 Pustolovščine v Karibih. 6.25 Confetti tivi: Mali divjakin Mamut, Gašperček in Tintifax, Helmi, Frivel, Lisjak Reineke,Confetti klub, Bogs Buny. 9.20 Čebelji kralj, otroški film.10.20 Spodaj ob reki, angleška risanka. 11.45 Bitka za planetopic, znanstveno fantastični, 1973 (Roddy McDowell). 13.10 Teenlover, ameriški film, 1989, (John Cusack). 14.40 Sister Act,nune pojejo, ponovitev komedije, 1992. 16.15 Feivel, potujočimišon. 17.35 La boum II. — Zabava II., komedija, 1982 (CladeBrasseuer). 19.30 Čas v sliki. 19.45 Vreme. 19.54 Šport. 20.15Kraj zločina: Povratnik (Laszlo I. Kish). 21.50 Na dnu(quicksand: No Escope), triler, 1991 (Tim Matheson). 23.20 Čas vsliki. 23.25 Agenti živijo osamljeni, komedija, 1990 (RogerMoore). 0.50 Na dnu, ponovitev trilerja, 1991. 2.20 Stephen King: Tommyknockers, 2. del. 3.50 Pirati, francosko tunizijskifilm, 1985.

TV AVSTRIJA 2

6.00 Teletekst. 7.00 Vremenska panorama. 9.00 Čas v sliki. 9.05Overboard, zlata ribica je padla v vodo, ponovitev komedije,1988. 12.05 Čas v sliki. 12.15 Največja zgodba vseh časov, biblijski spektakl, 1963 (Max von Sydow). 15.20 Šport. 18.00Halo, kako gre? 18.30 Podoba Avstrije. 19.00 Avstrija danes.19.30 Čas v sliki. 19.45 Vreme. 19.54 Delopust. 20.15 Podeželskizdravnik, serija. 21.10 Otto Schenk, portret zvezdnika. 22.00Čas v sliki. 22.10 Križarji, 2. del. 23.00 Dunjaski slavnostnitedni 1995: Orfej in Evridika, drama per musica, Josepha haydna.1.00 Videonoč.

SAT 1

7.30 Halo, Bobby, otroški program. 9.35 Čudovita potovanja. 10.05 Kraljevski admiral, pustolovski, 1951 (Gregory Peck, Virginia Maya). 12.10 Na ladji Johann Strauss, komedija, 1957 (Wolf Albach Retty). 13.55 Rabin na divjem zahodu, komedija, 1979 (Gene Wilder, Harrison Ford). 16.05 Vrv za obešanje,vestern, 1978 (Jack Nicholson). 18.00 Pojdi na vse. 19.00 Poročila. 19.30 Kolo sreče. 20.15 Lov na Rdeči oktober, triler, 1990 (Sean Connery, Alec Baldwin).23.00 News & Stories. 23.50 Rabin na divjem zahodu, pon. 1.55 Vrv za obešanje, pon.

RTL

6.50 Guliverjeva potovanja, otroški program. 8.00 Binkoštni ponedeljek na RTL: Safari Express, Srhljiv Zotti, Benji: največja pustolovščina, Živalski junak, Gorile v megli. 18.45 Poročila. 19.10 Ottifanten. 20.15 Vse ljubezni Willyja Wuffa, družinski, 1995 (Nadja & Esther Rüpprich, Oliver Stritzel). 22.15 Spiegel TV, magazin. 23.0 10 pred 11. 23.30 Chucky III, grozljivka, 1991 (Justin Whalin). 2.20 Cheers.

RTL 2

6.00 Otroški program. 13.00 Bravo TV. 15.10 Kalifornijska gimnazija. 15.40 Kamp Wilder. 16.05 Večne težave z Daveom. 16.35 Dober nasvet je drag, serija. 17.00 Barbra Streisand - Koncert, glasbeni, 1994 (Barbra Streisand). 19.00 Poročila. 19.15 Nasmeh, prosim. 20.15 Povratek Sherlocka Holmesa, krim. komedija, 1993 (Anthony Higgins, Debrah Farentino=. 22.20 The Stand - zadnja bitka, 3. del filma. 0.10 Wolfsmond, grozljivka, 1978.

PRO 7

6.30 Alf, otroški program. 9.20 Simpsonovi. 9.50 Cousteau. 10.50 Črni kristal, fantazijski, 1982. 12.45 Dvoboj v vesolju, zf., 1959 (Ryo Ikebe, Kyoko Anzai). 14.30 Daffy Duck: fantatični otok, risani, 1983. 15.50 Milijon let pred našim časom, pustolovski, 1966 (John Richardson, Raquel Welch). 17.45 Starman, zf, 1984 (Jeff Bridges, Karen Allen). 19.55 Poročila. 20.15 Orožje žensk, komedija, 1988 (Harrison Ford, Sigourney Weaver). 22.25 leon, akcijski, 1990 (J. C. Van Damme, Deborah Rennard). 10.10 Vojna svetov, zf. serija. 1.05 Poročila.

DSF

8.00 Življenje v divjini. 9.00 Magični športi. 11.00 Nogomet, nem. liga. 12.00 Italijanski nogomet. 1300 Borilni športi. 14.00 Telovadba. 15.00 Klasični športi. 15.15 Atletika. 17.15 Ples. 18.00 Magični športi. 19.55 Športna poročila. 20.00 Kolesarstvo. 21.00 Atletika. 22.00 Španski nogomet. 22.55 Športna poročila. 23.00 Šport po svetu. 0.00 Motorsport. 1.15 Šport po svetu.

EUROSPORT

8.30 Ragbi. 9.30 Motorsport. 10.30 Motorsport. 11.00 Tenis (Pariz). 19.45 Športna poročila. 20.00 Hitri svet, magazin. 22.00 Tenis (Pariz). 23.00 Atletika. 0.00 Eurogolf, magazin. 1.00 Športna poročila.

3-SAT

8.00 Alpska panorama. 9.00 Čas v sliki. 9.05 Neapeljski friez. 9.30 Španska klavirska glasba s Homeom Franceschom. 10.25 Gunnar Idenstam: Improvizacije. 10.35 Chicago Symfony orchestra. 11.20 Franz von Defregger. 12.05 Nemška literatura od leta 1945, 2. del. 13.00 Čas v sliki. 13.10 S kamero v vesolju. 13.50 Sladki ptič mladost - hormonska terapija, od sanj do znanosti. 14.50 "Vrtiljak" konjev. 15.50 Siebenstein. 16.15 Oaza, 2. del. 16.45 Kalle Blomquist, njegov najtežji primer, švedski mladinski film, 1947. 18.05 Z neposlušnostjo in fantazijo. 19.00 Danes. 19.15 Pogovor dneva. 19.30 Perspectives 95. 20.00 Dnevnik. 20.15 Očetje in sinovi, 4. in zadnji del. 22.35 Ljudski kino dva, 3., zadnji del. 23.20 City arte: Biel. 0.05 Bobni v studiu.

TOREK, 6. JUNIJ

TV SLOVENIJA 1

10.20 Igrajmo se gledališče.
10.50 La Ciociaria, italijanski film.
12.30 Svetovni poslovni utrip, ameriška poslovna oddaja.
13.00 Poročila.
13.05 Sedma steza, pon.
13.50 Sobotna noč.
16.20 Mostovi.
17.00 Dnevnik 1.
17.10 Arabela se vrača, češka nadaljevanka.
17.40 Prgišče priljubljenih pravljic, lutkovna igrica.
18.00 Regionalni studio Koper.
18.45 Lingo, TV-igrica.
19.13 Risanka.
19.30 Dnevnik 2.
20.05 Zgodbe medenih tednov, nemška naniz.
21.00 Osmi dan.
22.00 Dnevnik 3.
22.20 Žarišče. 2
2.40 Poslovna borza.
22.55 Sova: Allo, allo, angleška nanizanka; Inšpektor Morse, angleška nanizanka.

TV SLOVENIJA 2

13.00 Euronews. 15.10 Malo angleščine, prosim. 15.35 National geographic, ameriška dokum. serija. 16.25 Karaoke, razvedrilna oddaja TV-Koper. 17.25 Sova pon.: Murphy Brown, ameriška nanizanka. 17.55 Inšpektor Morse, angleška nanizanka. 18.45 Iz življenja za življenje. 19.15 Videošpon. 20.00 Vinski sejem. 20.05 Univerzitetni razgledi. 20.55 Roka rocka. 21.45 Zgodbe iz malega mesta, finska drama. 22.40 Svet poroča.

KANAL A

7.00 Videostrani. 10.00 Spot tedna. 10.05 A-Shop. 10.15 Luč svetlobe, pon. 11.05 Alica v glasbeni deželi, pon. 11.35 Videoigralnica, pon. 12.05 A-Shop. 12.15 Spot tedna. 16.55 Spot tedna. 17.00 A-Shop. 17.10 Letalonosilka, pon. 18.45 A-Shop. 19.00 Vreme. 19.05 Risanka. 19.10 Luč svetlobe, nadaljevanka. 20.00 Rodeo, kontaktna glasbena oddaja. 20.30 To trapasto življenje, (9) ameriška nadaljevanka. 21.20 Vreme. 21.25 Karma, kontaktna oddaja o duhovnosti. 22.30 Računalniška kronika. 23.00 Dežurna lekarna, pon. 23.30 Spot tedna. 23.35 A-Shop.

TV HRVAŠKA 1

7.55 Poročila. 8.00 Dobro jutro. 10.00 Poročila. 10.05 Šolski program. 12.00 Dnevnik. 12.15 Emperatriz, serija. 13.00 **Pridi in vzemi, ameriški film**. 14.40 Risanka. 14.45 Šolski program. 15.45 Otroški program. 16.30 Hrvaška danes. 17.00 Z zdravjem do lepote. 17.30 Santa Barbara. 18.15 Kolo sreče. 18.50 Pogled skozi okno. 19.30 Dnevnik. 20.10 Velom Joži nudijo italijansko državljanstvo, dokumentarna oddaja. 21.00 TV-parlament. 22.50 Dnevnik. 23.10 Slika na sliko. 23.40 Svet v vojni, dokumentarna serija.

TV HRVAŠKA 2

16.55 Slika na sliko. 17.25 Arena, oddaja o športu. 18.25 Laurel Avenue, serija. 19.15 Risanka. 19.30 Dnevnik. 20.10 Popolna tujca, humoristična serija. 20.40 Laurel Avenue, serija. 21.30 Skrivnost orožja, dokumentarna serija. 22.00 Stranski učinki, serija. 22.50 HR TOP 20, zabavno glasbena oddaja.

TV AVSTRIJA 1

6.10 Paradiži živali. 6.30 Confetti tivi: Čebelji kralj, Dreams, Spodaj ob reki, Dinozavri, Vedno, kadar je pisala kriminalke, Knight Rider. 10.55 Vesoljska ladja Enterprise, Feivel, Footur, Viki, Smrkci, Am dam des, Tom in Jerry, Confetti show. 15.25 Mini Čas v sliki, nato Zadnja priložnost. 15.35 Vesoljska ladja Enterprise. 16.25 Knight Rider. 17.10 Prijazna družina. 17.40 Naš glasni dom. 18.05 Grad ob Vrbskem jezeru, serija. 19.00 Cosby show. 19.30 Čas v sliki. 19.53 Vreme. 20.00 Pogledi s strani. 20.15 Universum: Sulavesi, otok med dvema svetovoma, dokumentarec. 21.10 Chicago Hope, serija. 22.00 Jack Reed: Nepodkupljivi, kriminalka, 1993 (Brian Dennehy) 23.35 Čas v sliki. 23.40 Heaven's gate, Nebeška vrata, vestern 1980 (Kris Kristofferson). 3.05 Schiejok dnevno.

TV AVSTRIJA 2

6.00 Teletekst. 7.00 Vremenska panorama. 9.00 Čas v sliki. 9.05 Schiejok dnevno. 10.05 Dekle iz Schwarzwalda, nemški film, 1950 (Paul Hörbiger, Sonja Ziemann). 11.45 paradiži živali. 12.05 Vreme. 12.15 Klub seniorjev. 13.00 Čas v sliki. 13.10 Križarji. 14.00 Podoba Avstrije. 14.25 Moč strasti. 15.10 Vedno, kadar je pisala kriminalke. 16.00 Schiejok dnevno. 17.00 Čas v sliki. 17.05 Dobrodošli v Avstriji. 19.00 Lokalne novice. 19.30 Čas v sliki. 19.53 Vreme. 20.00 Šport. 20.15 Akti X, skrivnostni primeri FBI. 21.10 Report, magazin. 22.00 Čas v sliki. 22.30 Na prizorišču, reportaža tedna. 23.00 Phettbergova - prijazen svetlobni show - uvod. 23.55 Šport. 0.55 Pogledi s strani. 1.00 Videonoč.

SAT 1

5.30 Nemčija danes zjutraj. 9.30 Fitnes. 10.00 Bavarec na Rügenu. 11.00 K blagajni, srček. 11.30 Sosedje. 11.55 Pod kalifornijskim soncem. 12.55 Falcon crest. 13.55 Cagney & Lacey. 14.55 Star Trek: naslednja generacija. 16.00 Zakon ulice. 17.00 Tvegaj. 17.30 RR. 18.00 Pojdi na vse. 19.00 Poročila. 19.30 Kolo sreče. 20.15 A. S., krim. serija. 21.15 Hunter, krim. serija. 22.15 Ulrich Meyer: ljudje z naslovnic. 23.00 Spiegel TV, reportaže. 23.35 Izginutje mumije, grozljivka, 1966 (Andre Morell, John Phillips). 1.15 Zakon ulice.

RTL

7.00 Točno sedem. 7.30 Poročila. 8.05 Kojak. 9.00 Prijazna družina. 9.30 Cheers. 10.00 Bogat in lep. 10.30 Čas hrepenenja. 11.00 Cena je vroča. 11.30 Družinski dvoboj. 12.00 Točno opoldne. 12.30 Springfieldova zgodba. 13.15 Santa Barbara (1533). 14.05 Umor je njen hobi. 15.00 Ilona Christen. 16.00 Hans Meiser. 17.00 Jeopardy. 17.30 Med nami. 18.00 Bogat in lep. 18.30 Exclusiv, magazin (Frauke Ludowig). 18.45 Poročila. 19.10 Explosiv, magazin (Barbara Eligmann). 19.40 Dobri časi, slabi časi. 20.15 Balko. 21.15 Rockford. 22.15 Quincy. 23.15 Nočni Show. 0.00 Polnočni žurnal. 0.30 Cheers. 1.00 Prijazna družina.

RTL 2

6.30 Otroški program. 9.50 Bliskovito. 10.25 Nasmeh, prosim. 11.20 Pa prav Chicago, pon. 12.15 Otroški program. 16.30 Hulk. 17.20 21, Jump Street. 18.20 Bliskovito. 18.55 Benny Hill. 19.25 Nasmeh, prosim. 20.00 Poročila. 20.15 Opogumljen z obupom, drama, 1986 (W. Rogers, Earl Holliman). 22.05 The Stand - zadnji boj, 4. del filma. 23.55 Hat Squad, krim. serija. 0.55 David Letterman show.

PRO 7

7.45 Bonanza. 8.40 Mannix. 9.40 Roseanne, pon. 10.10 Milijon let pred našim časom, pon. 12.05 Trd, toda prisrčen. 13.00 Trije angelčki za Charlieja. 14.00 Arabella Kiesbauer, pogovor. 15.00 Ulice San Francisca. 16.00 L. A. Law. 17.00 Otroški program. 18.25 Alf. 19.00 Roseanne. 19.30 Aktualno. 19.55 Poročila. 20.15 boj za preživetje, pustolovski, 1990 (Robert Conrad, Matthew LeBlanc). 22.15 Reporter, magazin. 23.05 Bounty Hunter, kriminalni, 1989 (Robert Ginty, Bo Hopkins). 0.40 Poročila. 0.50 Dvoboj v vesolju, pon.

DSF

6.30 Šport po svetu. 7.30 Ples. 8.30 Powerplay. 9.00 Kolesarstvo. 10.00 Hattrick. 11.00 Ples. 12.00 Akcija 5. 13.00 Magični športi. 15.00 Španski nogomet. 16.00 Atletika. 17.00 Akcija 5. 18.00 Magični športi. 19.55 Športna poročila. 20.15 Stunts. 21.00 Offensiv, pogovor o športu. 22.00 Wrestling. 22.55 Športna poročila. 23.00 Biljard. 0.00 Offensiv, pon. 1.15 Wrestling.

EUROSPORT

8.30 Eurogolf. 9.30 Hitri svet. 11.00 Nogomet. 12.00 Tenis (Pariz). 19.45 Športna poročila. 20.00 Motorji, magazin. 22.00 Tenis. 23.00 Snooker. 1.00 Športna poročila.

3-SAT

8.00 Alpska panorama. 9.00 Čas v sliki. 9.05 Jutranji magazin ZDF. 10.00 Ruščina. 10.25 Kolodvori Evrope: Leipzig. 10.55 Parada uspešnic. 11.45 Glasbeni oddih. 12.15 Svoboden kot veter. 13.00 Opoldanski magazin ZDF. 13.45 Bitka za parkirišča, dokumentarec. 14.15 Ne goljufaj, ljubček, ameriški film, 1939 (Lana Turner). 15.35 Vitez von Ghega, 140 let železniške proge čez Semmering. 16.00 Metamorfoze. 16.05 Oddaja z miško. 16.35 Nekoč je bilo... veselje. 17.00 Mini Čas v sliki. 17.10 Čas v sliki da capo. 17.15 ML Mona Lisa. 18.00 Podobe iz Nemčije. 18.53 Španček, zaspanček. 19.00 Danes. 19.20 Popovor dneva. 19.30 Kultura plus. 20.00 Dnevnik. 20.15 Osem ur ni nikakršen dan, 2. del. 21.55 Aktualni nasvet za kino. 22.00 Čas v sliki. 22.30 Soljudje. 22.55 K stvari (Peter Rabl). 0.10 Bela lisa, nato Deset pred deseto, nato Žarišče '70.

Info — glasbene novice!

Info — kviz

Ali ste uganili, katera pevka je na sliki? Izrežite kupon (rešitve brez kupona ne veljajo!), vpišite njeno ime, in če vam bo sreča naklonjena, vam bodo v prodajalni Tehnika Emone Merkurja Ptuj podarili CD.

Pred štirinajstimi dnevi je bila na sliki Mia Žnidarič. Nagrado prejme **Vesna Emeršič, Mezgovci 3, Dornava**. Čestitamo!

Odgovore na današnje vprašanje pošljite (ali prinesite) na: Tednik Ptuj, Raičeva 6, p.p. 95. Rok: **četrtek, 8. junija**.

Reševalec _____

Naslov _____

Ime pevca na sliki _____

V naravi ni lepšega in popolnejšega od glasbe. Mesec ljubezni je s seboj prinesel nekaj dobre glasbe, ki je usmerjala zaljubljence in tolažila strta srca!

☆☆☆

PAULA ABDUL je nekaj let manjkala na glasbeni sceni, saj se je poročila z igralcem Emiliom Estavezom in si gradila družinsko življenje. PAULO smo imeli nazadnje na lestvicah s skladbo Rush rush, tokrat pa ji sledi skladba MY LOVE IS FOR REAL z indijskim prizvokom. (****)

☆☆☆

Ameriška pevka GLORIA ESTEFAN je na svoj zadnji album Hold me, thrill me, kiss me uvrstila tudi priredbo s konca 60. pevke Carol King z naslovom IT'S TOO LATE. (****)

☆☆☆

AMY GRANT je svoj talent nakazala z uspešnico Baby, Baby, lotila pa se je tudi pesmi BIG YELLOW TAXI, ki v orginalu pripada pevki Joni Mitchell. (***)

☆☆☆

Britanska nova udarna pevka je MICHELLE GAYLE, ki je že imela dva povprečna hita Looking up in Sweetness. MICHELLE je predstavnica soul stila, tokrat pa poje o svobodi v skladbi FREEDOM. (***)

☆☆☆

Ameriško glasbeno odkritje leta 1994 je bila SHERYL CROW, ki je dobila celo grammyja za skladbo All I wanna do. Medtem ko se v ZDA vzpenja pesem D'AYER MAKER (****), je SHERYL za Evropo izdala ritmično rock pesem I CAN'T CRY ANYMORE. (***)

☆☆☆

Alternativni rockerji iz banda THERAPY ponovno izžarevajo svojo energijo v skladbi STORIES. (***)

☆☆☆

UGLY KID JOE so dodobra zažgali s skladbo Everything about you. JOE ostajajo pri udarnem rocku v skladbi MILKMAN'S SON. (***)

☆☆☆

FAITH NO MORE so nas leta 1993 umirili s skladbo I'm easy. Njihov novi album se imenuje King for the day, fool for a lifetime ter po skladbi Diggin'the grave prinaša dve novi skladbi. Prva ja balada EVIDENCE (****), druga pa live verzija skladbe RICOCHET. (***)

☆☆☆

Britanska zasedba RADIOHEAD je prvič opozorila nase z balado Creep. Z novega albuma The Bends prihaja nova dobra balada FAKE PLASTIC TREES. (****)

☆☆☆

Novi duo McALMONT & BUTLER je priletel v vrh britanske lestvice z dinamičnim rock komadom YES. (****)

☆☆☆

Danska disco zvezda WHIGFIELD je po komadih Saturday night in Another day izdala še en komad: THINK OF YOU. (****)

☆☆☆

Škotska skupina NIGHTCRAWLERS še napada diskoteke s komadom Push the felling on, ki mu sledi še en podoben komad SURRENDER YOUR LOVE. (***)

☆☆☆

JIMMY SOMMERVILLE osvaja s svojim glasom, ki ga je v 80. uspešno predstavljal v skupini The Commodores. Sedaj JIMMY nadaljuje solo kariero s skladbo HURT SO GOOD. (****)

☆☆☆

Kralj popa MICHAEL JACKSON je ob mali pomoči sestre JANET JACKSON posnel famozni video za skladbo SCREAM. (*****) Skladbo je MICHAEL vzel z albuma History, ki predvidoma izide 12. junija in bo dvojni, tako da bo en album imel stare, drugi pa nove hite!

David Breznik

prodajalna
TEHNIKA
EMONA MERKUR d.o.o.
PTUJ

POPULARNIH 10

1. **Have you ever really loved a woman** — BRYAN ADAMS
2. **Back for good** — TAKE THAT
3. **Scatman** — SCATMAN JOHN
4. **Secret garden** — Bruce Springsteen
5. **Be my lover** — LA BOUCHE
6. **Baby Baby** — CORONA
7. **74 - 75** — THE CONNELLS
8. **I go wild** — ROLLING STONES
9. **Only one road** — CELINE DION
10. **Water runs dry** — BOYZ II MEN

Lestvico POPULARNIH 10 lahko poslušate vsak petek v večernem sporedu radia Ptuj (med 21. in 24. uro).

Mladi dopisniki

ČISTILNA AKCIJA UČENCEV OŠ VIDEM

21. aprila smo učenci OŠ Videm izvedli čistilno akcijo v okolici Vidma in v Šturmovcih. Zjutraj smo se učenci zbrali pred šolo in se primerno oblečeni in obuti podali proti onesnaženim, pa vendar dragocenim Šturmovcem.

Sprva smo kar osupnili, nismo mogli verjeti svojim očem, da lahko naši sovaščani prizadenejo naravi toliko gorja. Med šopi trave in pravkar razcvetelimi pomladanskimi cvetlicami so se kopičili celi kupi nesnage in neuporabnih reči. Ob nekem drevesu smo našli celo star in zarjavel štedilnik, staro posteljo in v vrečo zavito svinjsko kožo. Mar je to človeško?! Ljudje se na vse skupaj požvižgajo in si mislijo, da lahko narava vso umazanijo prečisti in iz nje požene novo življenje. Nekdo se je namreč svoje umrle krave znebil tako, da jo je odvlekel pod bližnji grm, kjer je oddajala "prijeten" vonj. Ali si lahko predstavljate, kakšen smrad se je širil naokrog in koliko žuželk in muh je mrgolelo na tej razpadajoči gmoti? Tisti, ki je to žival pustil trohneti pod grmom, gotovo nima nobenega čuta odgovornosti do narave in do živali.

Kljub tej umazaniji smo se učenci pogumno lotili dela in poskušali ublažiti tisto, kar kar so umazane človeške roke prizadejale Šturmovcem.

Kljub letakom o izvajanju naše akcije sta se akcije udeležila le dva krajana. Vsi drugi so se brezskrbno vozili mimo in nam s smehljajem na ustih pokazali, kako malo jim je do tega prej zelenega koščka zemlje ob Dravi.

Vsak učenec se je trudil po svojih močeh in poskušal popraviti "greh", ki so ga ljudje prizadejali naravi. Kljub temu da smo vsi trdno poprijeli za delo, nas je bilo premalo, da bi lahko Šturmovcem vrnili njihovo prejšnjo podobo.

Naša akcija naj bo nauk vsem tistim, za katere so bili Šturmovci le odlagališče smeti. V ptujski občini je veliko javnih odlagališč, kamor lahko odpeljete odpadke. Pustite Šturmovce, da zaživijo svoje pravo življenje in da narava na tem mestu požene svoje korenine.

Marjetka Pal, Renata Topolovec
8. razred, OŠ Videm

SPOMLADANSKA PESEM

Ko ptiček žvrgoli,
zapoj še ti,
bodi srečen in vesel,
da boš lažje pel.
Trobentice, vijolice, zvončki,
vse lepo diši
in ljubezen se zbudi.

Darja Lah, 7.a
OŠ Ivanjkovci

PRIPOVEDUJEM PRIJETNO PA POSKOČNO

Potočnikov Peter pa psiček Piki prideta pred postajno poslopje. Peter pričakuje prijatelja Primoža. Pikiju pripoveduje; "Počakajva! Pretnarjev Primož pripotuje!" Piki poskakuje. Pet popadljivih psov popade prestrašenega Pikija. Peter pokliče prometnika. Policaj pograbi pendrek pa prepodi podivjane pse. Pokima Petru, Pikija pa pomirljivo poboža. Piki prijazno pogleduje prometnika. Primož pripotuje pa pomaha prijatelju. Peter popiše prijatelju prejšnji prizor pred postajo. Primož pozorno posluša. Pomežikne prijatelju po pohvali požrtvovalnega Pikija. Potem pa pobrska po polni potovalki, ponudi Petru pet pomaranč, Pikiju pa pest piškotov. "Pojdimo," pravi Peter. Piki pa poredno poskoči po poti proti potočku.

Dolores Šikman, 5. c
OŠ Mladika, Ptuj

DOBIL SEM KONJA

Nekega dne me je oče vprašal, ali bi hotel imeti konja. Seveda sem z veselim glasom odgovoril — da. Nekaj časa je premišljeval, potem pa je odgovoril: "Dobro, potem pa gremo ponj jutri zjutraj v Gotovlje pri Celju.

Ko smo se naslednje jutro pripeljali v Gotovlje, sem nemirno gledal, katerega konja bi si izbral. Nenadoma se mi je oko ustavilo na konju, ki je gledal iz boksa.

Takoj sem se odločil, da hočem njega.

Imel je zelo nežen pogled, in ko sem prišel k njemu, se je hotel "cartljati". Čez nekaj časa je za mano prišel oče. Vprašal me je, ali mi je ta konj všeč. Odvrnil sem mu, da je najlepši. Lastnika je oče vprašal : "Koliko stane?"

Bil je zelo drag.

Oče se je dogovoril za prevoz konja. Med potjo, ko smo se peljali domov, mi je oče povedal: "Konja bodo jutri pripeljali na Turnišče med 4. in 5. uro."

Tisto noč nisem mogel spati.

Naslednji dan sem bil že ob pol treh na Turnišču. Napeto sem čakal, kdaj se bo prikazal avto s prikolico. Tedaj se izza ovinka prikaže avto s prikolico. Takoj sem vedel, da je v tej prikolici moj konj, ki mu je ime Toro. Stekel sem k prikolici in odpeljal konja ven.

Je lepe bakrene barve in zelo živahen. Odpeljali smo ga v hlev. Pri njem sem bil uro in pol. Ko se je hlev začel zapirati, sem odšel ven. Šel sem pred bife in globoko premišljeval, kaj bom naslednji dan lahko počel s Torom. To je bil moj najlepši dogodek v življenju.

David Koderman, 6. d
OŠ Olge Meglič Ptuj

MOJE ZGODNJE ZANIMANJE ZA KNJIGE

Ta dogodek je malo podoben zgodbi Toneta Seliškarja Deček z velike ceste, ko si je želel knjigo. Tudi jaz sem si želel svojo knjigo, čeprav sem bil še majhen in še nisem vedel brati.

Nekega dne se mi je želja izpolnila. Bil je božič in tedaj sem dobil svojo lastno knjigo. V tej knjigi so bile pravljice, ker pa nisem vedel brati, mi je mamica vsak večer prebrala eno pravljico. Knjigo mi je prebrala že dvakrat, a vseeno sem si želel, da bi mi jo prebrala še enkrat. Četrtič pa mi knjige ni hotela več brati, zato sem jo prosil, da me naj nauči brati, da bom lahko sam bral. Rekla je, da me bo naučila.

Že naslednje jutro me je začela učiti. Najprej mi je pisala črke, jaz pa sem moral povedati, katero črko je napisala. Potem mi je pisala besede. Najprej sem samo črkoval, potem sem pa črke povezoval in že sem znal brati. Čez teden dni sem že vedel lepo brati in tedaj sem lahko sam prebral svojo knjigo. Na vrsto so prišle druge knjige. Mamica si jih je sposojala iz knjižnice.

Naučil sem se brati, še preden sem začel obiskovati šolo, in to je bil doslej najljubši dogodek v mojem mladem življenju.

Klemen Kovačec, 5. b
OŠ Gorišnica

MOJ KUŽA

Spomladi je ati pripeljal psička. Dali smo mu ime Astor. Bil je zelo majhen. Rad nam je skrival čevlje. Zdaj je že velik. Vsi se ga bojijo. Je nemški ovčar. Ima trobarvno dlako: črno, sivo, rjavo. Imam ga zelo rad.

Blaž Debeljak, 2. a
OŠ Kidričevo

EDIJEVE

ZANKE

BREZ BESED

ČUDNA HRUŠKA

Če dobro pogledate sadno drevo, boste med pravimi sadeži našli nekaj, kar ne raste na hruški. Kaj?

ANAGRAMNI REBUS

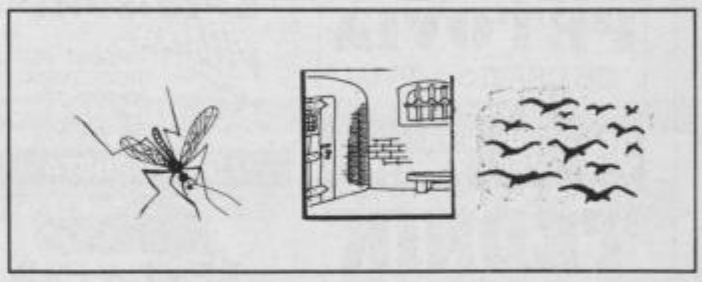

KLJUČ: 10, 7, 1, 5, 12, 6, 9, 4, 3, 11, 8, 2
GESLO: 5 — 7

PREMIKALNICA

NEZGODA
ZELENČEK
POVRETEK
BREME
PREDLOG
RAJNIK
KANAAN

Premikajte gornje besede drugo nad drugo tako, da dobite v treh navpičnih vrstah tri rastline s cveti.

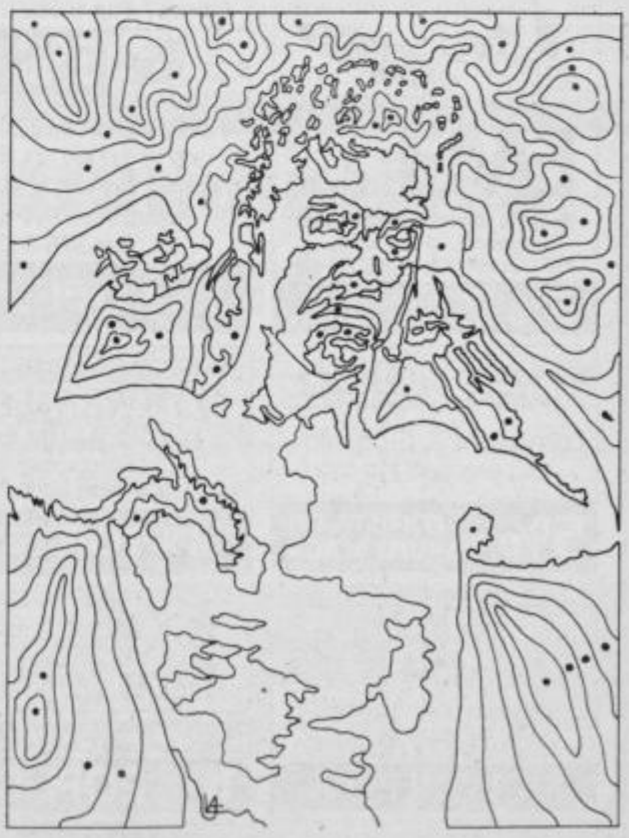

POČRNI POLJA, OZNAČENA S PIKO, IN PRIKAZAL SE BO AMERIŠKI PEVEC ("PURPLE RAIN").

REŠITVE: REBUS: Majda Potokar, - PREMIKALNICA: gerbera, detelja, anemona, - SKRITA RISBA: Princa.

PREJELI SMO

VSI ŽELIMO PITI VODO BREZ NITRATOV

Že nekaj let se na Ptuju srečujemo s pravo ekološko katastrofo, saj nekaj tisoč uporabnikov pitne vode uživa zdravju škodljivo vodo, ki vsebuje vse več nitratov. Koncentracije so mnogo višje od dovoljenih (maksimalna dovoljena koncentracija je 10 mg/l).

Ker prihajajo v podtalnico nitrati v glavnem od uporabe raznovrstnih gnojil (v veliki meri od gnojnice) in drugih zaščitnih sredstev pri obdelavi zemlje, je jasno, da z nitrati uživamo tudi večje količine herbicidov, ki so prav tako v vodi. Da so nitrati in drugi produkti zaščitnih sredstev škodljivi za naš organizem, predvsam pa za otroke, nam je vsem znano.

Sprašujem se, kdaj se bo zganila stroka na Ptuju, kdaj nam bo skupaj s ptujsko vlado zagotovila zdravo pitno vodo?

Da ne bo več prihajalo do onesnaženja podtalnice, je najpomembneje zaščititi vodno zajetje v Skorbi. To je izvedljivo in bi moralo imeti prioriteto med vsemi drugimi ptujskimi projekti, saj je voda med najpomembnejšimi dobrinami človeštva.

Stiski družin z malimi otroki so se hitro odzvali industrija in vrsta podjetnikov. Na trgu se je pojavilo več vrst bolja ali manj učinkovitih filtrov. Nekateri med njimi odstranijo hkrati z nitrati tudi organizmu potrebne minerale. Filtri niso trajni, zato jih je potrebno regenerirati ali zamenjati z novimi. Pri regeneraciji lahko ob napačnem delu s filtri povzročimo več škode kot koristi. Filtri za uporabo v gospodinjstvu stanejo tudi več sto nemških mark, tako da si jih vsaka družina sploh ne more kupiti.

S projektom zaščite vodnega zajetja in morebitnega še potrebnega centralnega čiščenja vode ob strokovnem nadzoru bi se cena tako izboljšane vode enakomerno porazdelila na tisoče uporabnikov. Sprašujem se, ali vsi mi, ki pijemo ptujsko vodo, nismo upravičeni do zdrave vode in s tem do zdravega življenja?

Justika Menhart, dipl. ing. kemije

PODPORA UČITELJEM PRI STAVKI

Republiški odbor sindikata delavcev v vzgojni, izobraževalni in raziskovalni dejavnosti Slovenije je v zvezi s prizadevanji za izboljšanje slabega materialnega položaja zaposlenih v vrtcih in šolah sprejel naslednje sklepe:

1. Zahtevamo dvig izhodiščne plače in uresničevanje v Socialnem sporazumu za leto 1995 zapisanega določila o postopnem izenačevanju izhodiščnih plač zaposlenih v gospodarstvu in negospodarstvu.

Sindikat za dosego tega cilja pripravlja potrebne aktivnosti skupaj z drugimi sindikati negospodarstva.

2. Podpiramo zahteve skupne sindikalne pogajalske skupine, ki se s predstavniki Ministrstva za šolstvo in šport pogaja o spremembi Kolektivne pogodbe za dejavnost vzgoje in izobraževanja in pravilnikov o napredovanju.

3. Izražamo solidarnostno podporo opozorilni stavki ljubljanskega območnega odbora SVIZ, ki je odraz nezadovoljstva nad slabimi razmerami vseh zaposlenih v vzgoji in izobraževanju.

Sekretar ROS: Bojan Hribar

OBISK PTUJA

Ptuj, mesto zgodovine, mesto ponosa, je vabilo mnogim, ki spoštujemo človekovo ustvarjalnost in narodovo preteklost, da ga obiščejo. Pritegnil je tudi našo željo po spoznanju in doživetju preteklosti in sedanjosti.

Pri ZLSD v Velenju smo se odločili in zaprosili za pomoč Petovio vivat Ptuj. Gospa Helena Vute nam je ponudila pomoč. Dobili smo podroben program, ki je nekatere predvsem s ceno uslug in oskrbe odvrnila od namena, da gredo z nami.

22. aprila nas je skupina 17 oziroma z voznikom osemnajstih na Pragerskem z enkratno izjemo brez čakanja prečkala progo in brez postankov po Ptuju prispela na grad. Pričakala nas je prijetno razpoložena ga. Irena Bizjak, odlična vodnica Ptujskih vedut. V grajski kavarni smo bili postreženi z napitkom po želji in z okusnim sadnim kruhom.

Da se oglašamo v Tedniku, nas obvezuje dolg za vodenje po muzeju in mestu ter za izjemno bogato in prijetno razlago po vseh predelih in oddelkih muzeja. Razen dveh izjem starost posameznega obiskovalca presega 50 ali celo 60 let in ugotavljamo, da se doslej še nismo srečali s tako odlično vodnico.

Zelo prijetno smo doživeli sprejem, vodenje in pokušnjo vin s prigrizkom v "Ornikovi kleti". Veliko poučnega smo izvedeli ob razlagi o vinarstvu in vinu - kar pet vrst smo ga poskusili. In še to: po eno buteljko haložana smo dobili za popotnico.

Po programu je bilo v ceno 4.250 SIT vračunano okusno kosilo, ki so nam ga pripravili v Gostišču Antonius. Tudi tem mladim gostincem se zahvaljujemo in jih priporočamo.

V središču mesta smo ostali brez ogleda znamenitega Orfejevega spomenika in v njegovi bližini smo pogrešali spomenik junaku slovenskega naroda Jožeta Lacka.

In še z enim ogledom smo bili zelo zadovoljni: v Gorišnici smo si ogledali monumentalno skulpturo, izdelano iz obnovljenih zavrženih kovinskih nagrobnik križev. Avtorju — umetniku in ljudem gre gotovo pohvala za obseg in kakovost dela, za lepo — bogato in umno namensko delo. Umetnina zasluži, da turistične organizacije vključijo v svoje programe ogled te enkratne stvaritve.

Hvala vam, Ptujčani!

V imenu skupine srečnih in zadovoljnih: Stane Žula, Velenje

POPRAVEK

V sestavku **Dopolnilo k dopolnilu**, objavljenem Tedniku št. 19, je bila v drugem odstavku pomotoma izpuščena beseda *pravna*, zaradi česar je bil smisel sestavka spremenjen. Pravilno se drugi odstavek glasi:

"Trdim, da je bil sklep o bojkotu volitev sveta KS Hajdina odgovor na delovanje nepravne države, se pravi majhen prispevek — "pritisk" k temu, da bi Slovenija nekoč le postala *pravna* država, kar žal danes še ni, čeprav se je v ustavi za to proglasila."

V naslednjem odstavku je napačna zapisana številka Uradnega lista — namesto 72/94 mora pisati 57/94.

Za napaki se opravičujemo.

TEDNIKOVA DRUŽINSKA POPUSTNA KARTICA

Veljavnost kartice je eno leto. Cena kartice je 3.300 SIT, za naročnike Tednika 2.700 SIT. Kartico je mogoče vplačati na sedeu Zavoda, Raičeva 6, Ptuj. Kartico lahko uporabljata dva družinska člana, če živita na istem naslovu!

PRODAJNI CENTER PETOVIA
OB DRAVI 3 a, PTUJ
3% POPUSTA PRI PLAČILU Z GOTOVINO

Diskont Miško d.o.o.
PREČNA POT 2, ROGOZNICA
772-271
PE GORIŠNICA
708-278
5% POPUSTA

MARKET VRHE
Ptujska Gora 95
5% POPUSTA

Spodnja Hajdina 77, telefon 062/776-041
market ŠPARAVČEK
3% POPUSTA PRI NAKUPU ŠPECERIJE

zavarovalnica triglav d.d.
POSLOVNA ENOTA MARIBOR PREDSTAVNIŠTVO PTUJ
Osojnikova 9, 778-603
5% popusta za vse vrste zavarovanj, razen za življenjska zavarovanja

ZASEBNA ZOBNA AMBULANTA
dr.stom.
ZVONKO NOTESBERG
Trajanova 1 Ptuj, Tel.: 062/772 994
Samoplačniška ordinacija je odprta:
DOPOLDAN v pon., tor., sred., čet., pet.
POPOLDAN v pon. in sred.
popust 10%

TEDNIK TEDNIK

RENT A CAR "KODRAN"
Podvinci 121 b,
773-939 (non-stop)
10% POPUSTA

KRAIGHERJEVA 20, PTUJ
BOGO MERNIK
DIAMANTNO REZANJE BETONA, VRTANJE BETONOV, IZPOSOJA ORODIJ.
(062)772-751
6% POPUSTA

RENT-A CAR MONACO
Gerečja vas 74, Ptuj
tel. (062) 796-040 NON STOP
30% POPUSTA PRI NAJEMU VOZIL!

EUROBOYS d.o.o.
TRANSPORT
ULICA 25. MAJA 3
62250 PTUJ
tel.: (062) 775-155
10% popusta pri prevozu do 2t

AVTO JERENKO
62250 PTUJ, Zagrebška c.53
Tel./fax: 062 771-463
rezervni deli za ZASTAVA, LADA, RENAULT, GOLF
3% POPUSTA

OPTIKA KUHAR
OČESNA OPTIKA
MARIJA KUHAR
Kajuhova 6, Kidričevo,
tel.(062) 796-965
10% POPUSTA

ANNO 69
PREŠERNOVA 9, 771-170
PRODAJA SPOMINKOV, IZVOZNEGA PROGRAMA STEKLARNE ROGAŠKA IN VIN
3% POPUSTA

Trgovsko in storitveno podjetje, uvoz-izvoz
CSC d.o.o.
KEMIKALIJE ORMOŽ
Trgovišče 21, tel. 701-349, fax 718-161
5% POPUSTA

natura
samopostrežna
Videm 1, Videm pri Ptuju
tel 764-352
barve, laki, čistila
Svržnjakova 2, Ptuj, tel 776-361
3% POPUSTA

LI AIR d.o.o.
SAX
GLASBENA HIŠA PTUJ
Cankarjeva ulica, Ptuj, tel. 062 778-112
5% POPUSTA

Kontaktna oseba za kartico: Oliver Težak

KUKOVEC d.o.o.
Tomaž pri Ormožu 12/B
PRODAJALNA AGROKOVINA
062/715-135
3% POPUSTA
PRI NAKUPU KMET. BLAGA
5% POPUSTA
PRI NAKUPU VODOVODNIH IN ELEKTRIČNIH INSTALACIJ IN MATERIALA ZA OGREVANJE

BOUTIQUE
ZA MAMICO IN OTROKA
JOŽICA POLAK
SLOVENSKI TRG 4, PTUJ
ZVONIK
3% POPUSTA

TRGOVINA IN SERVIS
malih kmetijskih strojev
ANTON KRAJNC
Črtkova 7, Ptuj 062/773-965
5% POPUSTA PRI STORITVAH

MEDNARODNA TRGOVINA IN ZASTOPSTVA
MGM d.o.o.
62250 DORNAVA, DORNAVA 120
tel. 062/795-487 fax 062/795-325
5% POPUSTA

TEHCENTER TRGOVSKO PODJETJE d.o.o.
PRODAJA ČRNE IN BARVNE METALURGIJE, GRADBENEGA MATERIALA IN TEHNIČNEGA BLAGA
3% POPUSTA

Alimal
KOPALIŠKA 4
TEL., FAX. 796-891, KIDRIČEVO
SPECIALIZIRANA PRODAJALNA Z ALUMINIJEM IN SESTAVLJALNICA ALUMINIJASTIH ELEMENTOV
3% POPUSTA PRI NAKUPU BLAGA

TRGOVINA Z MEŠANIM BLAGOM
"PRI ROKU"
VILMA MESARIČ
Poljska cesta 30, PTUJ
062/776-765
5% POPUSTA PRI NAKUPU ŠPECERIJE

EME d.o.o.
Podjetje za elektroinstalacije, trgovino, izvoz in uvoz
PTUJ, Obrtniška 9, tel. 062 771-496
5% POPUSTA PRI PLAČILU STORITEV

TURISTIČNA AGENCIJA KURENT
Aškerčeva 9, Ptuj
tel., fax 778-333
3% POPUSTA

PAPIRNICA »ALF«
SILVA RAZLAG
Prešernova 11, PTUJ
772-461
10% POPUSTA PRI NAKUPU PAPIRNE GALANTERIJE

MOST
trgovsko podjetje z gradbenim materialom črno in barvno metalurgijo
Sp.Hajdina 61a-Ptuj
Tel.: 062/775-311, 775-352
5% POPUSTA pri nakupu blaga

TRGOVINA POD gradom
Prešernova 34, PTUJ, tel 778-178
vse za šivanje, metrsko blago in konfekcija za mlade
3% POPUSTA

Specerija BONO
tekstil-obutev
Videm
4% POPUSTA

Sava Kranj
Zamušani 2, Gorišnica
TEL., FAX 062 712-272
5% POPUSTA PRI NAKUPU BLAGA

PRODAJALNA NA DROBNO
LOVRENČAN
FREDO BAUMAN
Lovrenc na Dravskem polju 3
3% POPUSTA

AVTOVLEKA
Milan Gril
Pobrežje 118 c, Videm pri Ptuju,
Tel.: 0609-612 407
10% POPUSTA PRI VLEKI

CAISSA
Prešernova 22, Ptuj
772-946, 773-366
RENT-A CAR
25% POPUSTA

AVTO ŠOLA URŠKA d.o.o.
Arbajterjeva 2, telefon 775-313 in 772-066
5% POPUSTA

TRGOVINA IVANA
perilo - nogavice
Silva HVALA
5% POPUSTA

biro lenart
PROJEKTIRANJE IN INŽENIRING
Lenart, Jurovska 1, tel. 062/724-652
10% POPUSTA

libra
Kemikalija OB DRAVI
776-586
6% POPUSTA

kontaktna oseba za kartico Oliver Težak

•MONTAŽA IN SERVIS ŽALUZIJ IN ROLET
•STEKLITVE
Srečko Miljan, Kajuhova 1
Kidričevo, tel., fax 796-084
5% POPUSTA PRI PLAČILU STORITEV

LASSO d.o.o.
C. 8 AVGUSTA 6
ROGOZNICA, PTUJ
ČIŠČENJE TALNIH OBLOG IN OBLAZINJENEGA POHIŠTVA
774-883
10% POPUSTA

Zlata ribica
Aškerčeva 9, Ptuj
VSE ZA ŽIVALI
5% POPUSTA!

MARKET "MARKO"
Irena VINKOVIČ
PE BUKOVCI
PE SPUHUR
5% POPUSTA PRI NAKUPU ŽIVIL

FRIZERSKI SALON Brigita
776-456
na avtobusni postaji nudi:
MOŠKO IN ŽENSKO FRIZIRANJE
10% POPUSTA

PETOVIA AVTO
SERVIS VOZIL
Ormoška 23
771-441
10% POPUSTA NA STORITVE

ŠPORT SERVIS
DAVORIN MUNDA
PTUJ - SLOVENSKI TRG 1
• pooblaščen servis koles ROG
• servis vseh ostalih dvokoles
• servis in napenjanje loparjev za tenis, badminton in squash
10% POPUSTA NA STORITVE

SVEČA
SVEČA POBREŽJE 6
VIDEM PRI PTUJU
TEL&FAX 062 764-051
PRODAJA RAZNIH VRST SVEČ PO NAJUGODNEJŠIH CENAH
3% POPUSTA

Štajerski Oglasnik
Vsak četrtek v trafikah, povsod v Sloveniji!
Zagotovo najdete to kar potrebujete!
PONUDBA
ZAPOSLITEV
AVTOMOBILOV
NEPREMIČNIN
TEHNIKE
STROJEV....
Nagradna križanka, nagradne igre....
Tedenski TV spored
(062) 225-330

NIGHT CLUB - BAR ROYAL KIDRIČEVO
NOVO! NOVO! NOVO!
Cesta v Njiverce
KIDRIČEVO
☎ 796-980
del. čas: vsak dan od 22. do 5. ure

AGRO CVET
Trgovina in servis molzne opreme
vam nudi po zelo ugodnih cenah:
- molzne stroje
- vrče, mlekovode
- molzišča za krave in koze
- originalne rezervne dele
- čistilna sredstva
- vitaminske in mineralne mešanice
- mlečne nadomestke
MOŽNOST NAKUPA NA OBROKE
INFORMACIJE:
tel. 062-775-789, Gubčeva 7, Ptuj (ob Mariborski cesti)

CENJENI GOSTJE
RADI BI VAS OBVESTILI, DA SMO ZGRADILI NOVO TERASO ZA SONČENJE Z LEŽALNIKI PRI POKRITEM BAZENU. VESELILO NAS BO, ČE SE NAM PRIDRUŽITE!
20 LET MODRINE, SONCA IN RADOSTI
TERME PTUJ
TERME PTUJ
Pot v toplice 9, 62250 Ptuj, Slovenija
Tel.: ++386 62 77 17 21, ++386 62 77 17 82
Fax: ++386 62 77 22 47

AVTO ŠOLA URŠKA d.o.o.
organizira tečaj iz CPP za A in B kategorijo, ki bo v ponedeljek, 5. junija '95 ob 16. uri v prostorih Ljudske univerze (nad kavarno)
organiziramo vse potrebno do izpita
izposojamo literaturo
vozila: Citroen AX in motorno kolo Yamaha
tečaj in vožnjo prilagodimo vašemu prostemu času
dijaki in študentje imajo 50% popusta pri tečaju in 10% pri vožnji,
predavatelj g. Dušan Dragar.
prijavite se lahko v Arbajterjevi 2 ali po telefonu 775-313 in 772-066

AVTO ŠOLA Ko & Ro
(Konrad in Roman LAH)
obvešča bodoče voznike, da prične tečaj CPP v ponedeljek, 12. junija '95 ob 16. uri v prostorih Ljudske univerze (nad Kavarno).
Prijavite se lahko po tel.776-274, 776-726 (non-stop) in ob pričetku tečaja. Izposojamo literaturo in organiziramo vse potrebno do izpita.
Plačilni pogoji zelo ugodni!
Priporoča se AVTO ŠOLA Ko & Ro

AŠH
AVTO ŠOLA "HERAK"
RENT A CAR
Rimska pl. 16, 62250 Ptuj
Tel.: 062/771-431
BODOČE VOZNIKE MOTORNIH VOZIL OBVEŠČAMO, DA PRIČNEMO S TEČAJEM CESTNOPROMETNIH PREDPISOV ZA A (tudi do 125 ccm), B, C, E in E k B KATEGORIJO V PONEDELJEK, 5. JUNIJA 1995, OB 16. URI V UČILNICI TEHNOSERVISA, ORMOŠKA 29, PTUJ.
NAŠE GESLO JE: VOZI IN PREŽIVI!
Prijave in informacije na tel.: 771-431 in 772-421, mobitel 0609 616-352
PRIPOROČA SE AVTO ŠOLA "HERAK".

SLOVENSKE ŽELEZNICE

Od nedelje nov vozni red

Od nedelje, 28. maja, velja na vseh evropskih železnicah — torej tudi na slovenskih — nov vozni red, ki bo v veljavi leto dni oziroma do 1. junija 1996. Kot je povedal šef železniške postaje v Ptuju **Jože Majcen**, je nov vozni red nekoliko spremenjen. Za prebivalce s ptujskega in ormoškega območja so verjetno najpomembnejše spremembe pri osrednjih železniških povezavah s centrom v Ljubljani in obratno.

Zeleni poslovni vlak Ptuj (dosedanji Zeleni vlak) je po novem voznem redu precej hitrejši; iz Ptuja odpelje ob 5.49, v Celju je ob 6.47, kar je ugodno za vse tiste, ki so tam zaposleni, v Ljubljano pa pripelje ob 8.05. Poudariti je treba, da je ta vlak poslovni, da vozi le ob delavnikih oziroma da ne vozi ob sobotah, nedeljah in praznikih. V povratni smeri ima vlak odhod iz Ljubljane ob 14.25, v Celju je ob 15.44, v Ptuj pa pripelje ob 16.40.

Intercity vlak Mura, ki vozi vsak dan (tudi ob nedeljah in praznikih), ima s ptujske postaje odhod ob 6.44, v Celju je ob 7.46, v Ljubljani ob 9.05, v Kopru pa ob 11.35. Ob tem je treba poudariti, da v času turistične sezone do 24. septembra vagoni tega vlaka vozijo direktno do Kopra in da ni več potrebno nikakršno presedanje. V povratni smeri odpelje Mura iz Kopra ob 14.50, iz Ljubljane ob 17.25, v Celju je ob 18.45, v Ptuju pa ob 19.45.

Jože Majcen: "V ptujski železniški postaji se resnično trudimo za svoje potnike."

Mednarodni vlak Drava, ki vozi iz smeri Budimpešte do Benetk, ima po novem odhod s ptujske postaje ob 11.42, v Celju je ob 12.47, v Ljubljani pa ob 14.05. Tudi ta vlak vozi vsak dan, tudi ob nedeljah in praznikih, zato je zelo primeren za popoldanske obiske Ljubljane, predvsem za nedeljske obiske v ljubljanskih bolnišnicah in podobno. Vlak Drava se iz Ljubljane vrača ob 14.55, v Celju je ob 16.17, v Ptuj pa pride ob 17.21.

Tudi pri vlakih v lokalnem prometu je nekaj manjših časovnih sprememb, pomembnejša novost pa je v tem, da denimo vlaki iz Murske Sobote odslej vozijo do Maribora brez presedanja v Pragerskem. Ukinjenih je tudi nekaj lokalnih vlakov, ki so vozili predvsem ob sobotah in nedeljah. Precej boljše pa so odslej povezave iz smeri Čakovca prek Ormoža proti Mariboru.

Naj ob koncu dodamo, da so ptujsko železniško postajo pred kratkim lepo obnovili, uredili okolje z zelenicami, za svoje potnike pa so zgradili 54 novih in označenih asfaltnih parkirišč za osebna vozila. To je le del novega programa Slovenskih železnic, ki imajo cilj ponuditi potnikom čim večje ugodje, varno in udobno potovanje. Med novostmi velja omeniti tudi barvno brošurico pod naslovom *Čaka vas vlak in prijazen nasmeh*, v kateri so zajeti tudi posebni turistični in izletniški programi voženj z vlakom, med njimi tudi v Ptuj — mesto muzej. Posebno atraktivne so vožnje s štajerskim muzejskim vlakom, ki bodo letos še pogostejše, vendar o tem kdaj drugič. —OM

Okolje železniške postaje je lepo urejeno, pomembna pridobitev pa je 54 parkirišč za potnike. Foto: M. Ozmec

VAROVANJE NARAVE IN DIVJADI

Kdo lahko pomaga lovcem

Posegi v naravo so rezultat delovanja človeka. To delovanje je lahko premišljeno, velikokrat pa tudi nepremišljeno ter ima za naravo nepopravljivo škodo. Narava je nerazdružljiva celota živalstva in rastlinstva, ki prej ali slej reagira tako ali drugače in je kazalec posledic delovanja človeka.

Živalstvo ne glede na to, ali je divjad ali druge živali, zasluži posebno skrb vsakega, ki v naravo posega, saj z ukrepi spreminja njihov naravni način življenja, ki velikokrat moti sožitje tistih vrst, ki jih je narava skozi stoletja izoblikovala v nekem prostoru. Divjad je del naravnega okolja, zato zasluži posebno pozornost in skrb. Skrb zanjo v glavnem opravljajo lovci v lovskih družinah, ki skušajo opozoriti ljudi na pomembnost varovanja v določenem letnem času z raznimi plakati in drugimi opozorili, da bi jo ohranili in preprečili škodo na divjadi in v okolju. Zaradi nepremišljenega delovanja v okolju je danes poljska divjad ogrožena, pa čeprav je za kmetijce še kako pomembna za biološko zaščito kulturnih rastlin. Raziskave, ki so bile opravljene v srednjeevropskem prostoru v zvezi z naravno zaščito kulturnih rastlin pred škodljivci, so pokazale, da že nekaj parov jerebic lahko nadomesti drago in ekološko nedopustno zatiranje teh škodljivcev s kemično zaščito (škropljenjem). Podobne naloge kot poljska jerebica opravljajo tudi druge poljske kure, kot so fazan, prepelica ipd.

Največ lahko človek stori za varovanje živilskih vrst, kamor spada tudi divjad, v tem letnem času, ko divjad polega in gnezdi, če varuje legla in gnezdišča. Vsakemu izmed nas je naložena skrb, da ohranjamo vrste divjadi v naravnem okolju v takem številu, kot so okolju primerne. Zato lahko sleherni izmed nas stori vsaj to, da ne razdira gnezd pernate divjadi, ne odnaša mladičev sesalcev, predvsem mladičev srnjadi, saj prav v tem letnem času srne polegajo mladiče povsod tam, kjer najdejo zavetišče.

Zaradi vznemirjanja se divjad umika iz svojega naravnega okolja in mladiče najdemo povsod, kjer jih sicer ne bi našli, če bi okolje bilo naravno in ne bi bilo uničeno. Letos spomladi smo bili priče, da so ljudje požigali grmišča in travišča, kljub temu da je bilo napisanih in objavljenih veliko razprav o škodi, ki jo s takim posegom prizadanemo naravi. Mladiči divjadi zgorijo, nastaja gospodarska škoda, včasih tudi človeške žrtve. Na tako početje lovci vsako leto opozarjamo brez uspeha. Zato želimo za varstvo narave in divjadi ponovno poudariti, naj občani upoštevajo naša navodila.

Vsako leto je naravi storjena velika krivica, saj je uničeno veliko število gozdov ter pobranih nešteto mladičev, ki kljub negi propadejo, mati pa ostane brez svojega potomstva kljub materinski ljubezni. Veliko škodo napravijo naravi nenadzorovani psi in mačke, ki zverinsko uničujejo mladiče in tudi odrasle živali, poleg tega pa divjad preganjajo iz naravnih stanišč. Zato priporočamo, da nadzirate domače živali, kot sta pes in mačka, še posebej v času, ko močno razsaja kužna bolezen steklina, katere glavni prenašalci so poleg lisic še psi in mačke. Lovci se zavedamo kontumaca psov in mačk, pa jim kljub temu velikokrat prizanesemo, čeprav jih zalotimo v naravi prepuščene samim sebi. Želimo sodelovanja, zato predlagamo vsem, da upoštevajo naše navodilo in prizadevanja ter ne spuščajo psov v naravo brez nadzora. Pes naj bo hišni čuvaj, ne pa uničevalec in preganjalec divjadi ter prenašalec stekline zaradi malomarnega odnosa gospodarja.

Prepričani smo, da bo naše opozorilo upoštevano, saj divjad lovci varujemo z namenom, da jo ohranimo kot kulturni spomenik vsem prihodnjim rodovom.

ZVEZA LOVSKIH DRUŽIN PTUJ

PTUJ / 5 LET PODJETJA SIMAM, k.d.

Računovodstvo, računalništvo, svetovanje, izobraževanje

Mirko Prelog, diplomirani ekonomist, direktor podjetja Simam, k.d., je začel dejavnost podjetja pred petimi leti skupaj z ženo tako rekoč iz nič. "Še telefona nisva imela," pripoveduje. Začetki podjetja torej temeljijo na znanju, ki ga sedaj že številni člani kolektiva potrjujejo iz dneva v dan. Kar 22 zaposlenih in sedem solastnikov ima danes Simam — devet z visoko izobrazbo, 4 z višjo, večina drugih članov kolektiva pa se, tudi s pomočjo podjetja, izobražuje na prvi ali drugi stopnji. Ob petletnici se je podjetje preselilo v nove, lastne prostore, ki so jih kupili v poslovno-trgovinskem centru ob hotelu Super Li na Osojnikovi 3. Njihovih 400 kvadratnih metrov je v četrtem nastropju.

Danes je dejavnost podjetja zelo široka. Začenja se z računovodskim servisom in podjetniškim svetovanjem - to dejavnost opravljajo za 68 podjetij. Njihovi računalniški strokovnjaki izdelujejo programe, ki jih uspešno uporablja kar 150 podjetij. V njihovo dejavnost sodi avtorska agencija, v sodelovanju z Zavodm za zaposlovanje skrbijo za uvajanje mladih podjetnikov, pri ministrstvu za šolstvo pa so v postopku pridobivanja koncesije za izobraževanje računovodskih delavcev. Njihova dejavnost je tudi izobraževanje v računalništvu in njihove tečaje je doslej uspešno končalo okoli sto slušateljev. Skrbijo tudi za izobraževanje svojih ljudi; v ta namen njihovi svetovalci pripravljajo tedenska predavanja o vseh novostih, ki so pomembna pri njihovem praktičnem delu. Pravkar so ustanovili novo firmo (hčer), ki ima pooblaščenega revizorja za komercialne revizije.

Podjetniki so z njihovimi storitvami zadovoljni, saj doslej še niso imeli odpovedi zaradi kakovosti storitev. Vsak mesec pripravijo informacije o poslovanju posameznih podjetij, ki le-tem služijo za poslovno odločitve.

In njihovi cilji: doseči morajo še višjo stokovno usposobljenost vseh svojih delavcev, tako da se bodo ljudje v računovodskem servisu lahko samostojno vključevali v revidiranje podjetij. Poleg strokovne izobrazbe mora vsak delavec obvladovati vsaj en tuji jezik, saj opravljajo tudi storitve za mešana podjetja, ki poslujejo s tujino.

Direktor Mirko Prelog poudarja, da so ljudje pri njih motivirani za dobro delo. Kdor želi delati več, lahko tudi več zasluži. Pri delu je potrebna visoka strokovnost in samostojnost. Vse to pa so najboljša zagotovila za še uspešnejšo prihodnost podjetja.

J. Bračič

Današnji kolektiv podjetja Simam k.d.

MALI OGLASI

UGODNO PRODAM transparter dolžine 12 m, gumijasta transportna površina, vključen reduktor in motor. Franc Križamec, Sestrže, ☎ 062 793-605.

PRODAM 2,5-sobno novejše stanovanje v bloku, 66 m², s kletjo, balkonom, opremljeno, takoj vseljivo, za 1500 DEM za m² ali neopremljeno za 1300 DEM. ☎ 778-670.

PRODAM v središču nove občine Juršinci 07.45 ara parcelo. Cena po dogovoru. Franc Vrbnjak, ☎ 069 61-672 ali pri advokatu Graju na Ptuju.

PRODAM majhno posestvo v Juršincih s staro in novo gradnjo po zmerni ceni. ☎ 061 814-071.

PRODAM rabljeno etažno peč central 20 S, 80 l bojler Tiki, raztezno posodo in komplet varnostnih ventilov za 28.000 sit. Ogled v četrtek in petek od 12. do 19. ure. CMD 14, Fric.

PRODAM moped APN 6 ter ličkalnik za koruzo. Jurič, Borovci 56, ☎ 795-496.

Avto trgovina rent-a car Janko Čuš, Moškanjci 54/a, odkupuje vozila jugo in zastava do 10 let starosti. ☎ 708-129.

GRUNDING — PHILIPS — GORENJE, novi in rabljeni televizorji, staro za novo, na čeke. Trgovina TV servis Puhar. ☎ 724-360.

POZOR! Sidra, objemke, natezalnike (španarje) za vinograde dobite vsak dan. Kovinarstvo Metličar, Potrčeva 26. ☎ 771-286.

NESNICE — MLADE JARČICE pasme Hisex, rjave, stare 13 tednov, 15 tednov in tik pred nesnostjo, opravljena vsa cepljenja, prodajamo po zelo ugodni ceni. Na vsakih 10 jarčk dobi kupec 10 % popust ali eno jarčko zastonj. Dobite jih vsak dan na farmi Jožeta Soršaka, Podlože 1, Ptujska Gora.

NESNICE, mlade, različnih starosti, lahko naročite po ☎ 68-004 pri Darinki Zamuda, Galušak.

BREZPLAČNO oddamo košnjo. ☎ 779-782.

NESNICE mlade jarčice, rjave, stare od 10 do 16 tednov, cepljene, ugodno prodajamo. Voglar, Zabovci 98l.

ZELO UGODNO vozimo premog iz Velenja. Plačilo možno na čeke. Naročila na ☎ 063 855-607 ali ☎ 062 775-181.

BETONSKI ZIDAKI dimenzij 25, 20, 12, robniki, plošče, mulde, ograje in drugi asortiman. Cementninarstvo Šurbek, s.p., Poljčane, ☎ 062 825-303.

ZELO UGODNA cena premoga z dostavo. Možnost plačila na čeke, ☎ 691-095.

ČE IMATE RADI JAGODE in ne veste, kam ponje, pridite v Stojnce 122/b k Želenikovim, mi vam nudimo vsak dan sveže jagode. Pokličite nas in mi vam jih bomo pripravili. Naša telefonska številka: 766-378.

V CIRKULANAH na izredni lokaciji prodam 22 arov gradbenega in 78 arov kmetijskega zemljišča v skupnem. Možnost je tudi gradnja večjega poslovnega objekta. Odkup je možen tudi z novejšim osebnim vozilom do 15.000 DM. Pavla Mikl, Zg. Duplek 69.

PRODAM traktor Lanz 24 KS. Štefan Tašner, Grajenščak 79/A.

PRODAM dve kravi s teleti, možen zakol. Slovenja vas 48.

OPAŽ 590 sit, I.klasa, z dostavo, II.klasa 490 sit, ☎ 063 451-082.

PRODAM JUGO 45, registriran do 1. 6. 96. ☎ 764-287.

UGODNO PRODAM košnjo trave v Štukih. Informacije po ☎ 777-907 med 20. in 21. uro.

PRODAM garsonjero v Kidričevem, 30,4 kv.m. Cena 28.000 DEM. ☎ 063 893-029.

PRODAM kombajn Zmaj 161 ter žitno sejalnico. ☎ 069 86-103.

UGODNO PRODAM regal z mizico in sedežno garnituro za dnevno sobo. Informacije na ☎ 778-309.

PRODAM Škodo 105 Š, letnik 1978, po zelo ugodni ceni. ☎ 777-321.

PRODAM italijanski kombinirani otroški voziček, rabljen 6 mesecev. Ogled po 18. uri. Peršonova 20/a, Ptuj.

TAKOJ zaposlimo natakarico z nekaj prakse. Informacije na ☎ 772-931, od 17. do 19. ure.

POLAGAM, montiram, brusim in lakiram vse vrste parketa, ladijske pode, tople pode in tapisone. Mobitel 0609 627-536.

UGODNO PRODAM mizarsko kombinirko širine 30. ☎ 758-161.

ZAPOSLIMO — honorarno dekle za strežbo v diskoteki. ☎ 794-310.

UGODNO PRODODAM KOMPLET: dnevno sobo, spalnico, kuhinjo ter prodam dve termoakumulacijski peči, pralni stroj, nov pletilni stroj Pasat. Vičava 69. Ogled samo v torek, 6. 6., od 8. do 17. ure ali ☎ 774-877.

PRODAM komplet belo kuhinjo. ☎ 775-905.

PRODAM dve kozi, dobri dojnici, in kozličke za zakol ter štiri tone premoga. ☎ 795-554.

PRODAM stanovanje v starem delu mesta - 90 m², možnost poslovnih prostorov, s telefonom in trisobno stanovanje v bloku, 80 m², s telefonom prodam. ☎ 778-578.

PODJETJE ZA PROMET Z NEPREMIČNINAMI GIM d.o.o.

PE Trstenjakova ulica 7, tel. 778-322

PRODAMO:
* večje število stanovanj v Ptuju med drugim trosobno stanovanje z opremo - možna zamenjava na Hrvaškem Primorju
* večje število stanovanj v Ormožu in Gomji Radgoni
* večje število stanovanjskih hiš v Ptuju in okolici in sicer
- na Polenšaku, Zamušanih, na Bregu, v Podlehniku, Podvincih, Spuhlji, na Grajenščaku, v Leskovcu, na Pobrežju pri Vidmu, Juršincih, Tmovski vasi, na Zg. in Sp. Hajdini, v Kicarju in v Pavlovcih pri Tomažu.
* več vikendov na zelo zanimivih lokacijah
* gradbene parcele v Ptuju in okolici
* posestva po zelo ugodnih cenah in sicer
- v Apačah, Bukovcih, Drstelji, Zagorcih pri Juršincih, Ormožu, Markovcih, Koračicah (Tomaž pri Ormožu) ...
* poslovno stanovanjska hiša na Bregu, na Sp. Hajdini, v Orešju, na Mariborski cesti in v Forminu in v Vidmu.
* kletni lokal v Ormožu.

NAJEM:
- hišo z gospodarskim poslopjem v Bišu,
- lokal v Ormožu

POSEBNA PONUDBA:
- starejša hiša v Bresnici (Ormož) - 21.000 DEM
- starejša hiša v centru Ljutomera

Z obiskom pri nas prihranite čas in denar. Pričakujemo vas vsak dan med 9. do 13. uro in vsak ponedeljek in sredo do 17. ure.

SERVIS ZAMRZOVALNIKOV
pridemo k vam na dom - ne zaračunavamo prevoza
Sagadinova 1, PTUJ - NON STOP - ☎ 062 776-040

PREDNOST-AMD ORMOŽ

TEČAJ
12 JUNIJA OB15.30
V DOMU DRUŠTEV
V ORMOŽU
VOZILA
A- YAMAHA 125 SR
B-2 RENAULT CLIO
-2 CITROEN AX
C,E - TAM 122 T8
F- ZETOR 52 11
☎ 701-510

Trgovina podjetja libra
Kemikalija OB DRAVI
☎ 776-586
ZELO UGODNE CENE:
Jupol, Bavalit, Valit, Nivelan, laki, izrav. mase, čistila, pralni prah
DOSTAVA BREZPLAČNA

Trgovino Koper
Avtoval
PRODAJALNA Z AVTOMATERIALOM
MAISTROVA UL. 1, PTUJ, tel. 776-333

KDM d.o.o.
Rajšpova 13, Ptuj
tel. 062 779-151
fax: 062 772-356

486 DX 40, 540 MB HDD	119.900
486 DX2 66, 540 MB HDD	129.900
486 DX2 80, 540 MB HDD	135.900
DX4-100, 540 MB HDD	143.900
586-66, 540 MB HDD	175.900
586-90, 540 MB HDD	203.900

Sistemi vsebujejo: plošča VLB 256 kb, 4 Mb RAM, HDD 1.44 mini tower, tipkovnica, gr.pospeševalnik 1MB (DX 40 - 512 Kb), miška, 14" barvni monitor LR MPR2, krmilnik VLB
Instaliran licenčni MS-DOS 6.22
KREDIT NA 3 MESECE V ČEKIH
TISKALNIKI EPSON, STAR

RAČUNALNIKI
TISKALNIKI
DOPLAČILA:
RAM 4 MB 18.000 SIT
1.2 MB FDD 6.500 SIT
TRDI DISK 840 MB 12.000
TRDI DISK 1,2 GB 25.000
15" MONITOR 16.000
17" MONITOR 62.000
MULTIMEDIA
zvočna kartica 16 MCD 18.000 SIT
zvočniki 80 W 11.900 SIT
zvočniki 25 W 5.900 SIT
CD ROM
2X = 17.900, 4X = 26.900
FAX/MODEM 14.400: 16.900
ODPRTO: od 8. do 16.ure
cene so brez prometnega davka

STROJNI OMETI
notranji in fasadni
062 724-123
naročila in informacije:
vsak delavnik od 8. do 14. ure.
Styrian d.o.o., Lenart, Ptujska 6

NOVO! NOVO! NOVO!
UGODNA PRODAJA ŽITARIC PRI AGROAVTOMETALU!

KORUZA	16,00 SIT
JEČMEN	16,00 SIT
OVES	16,50 SIT
SOJA	33,20 SIT

cene so brez P.D.

PRODAJA VISOKOTLAČNIH PRALCEV KÄRCHER

AGROAVTOMETAL

BOLCAR AGROAVTOMETAL
SPUHLJA 53 62250 PTUJ TEL 062 776-515
776-208, 778-600

PAAM AVTO d.o.o.
Zavrč 7/a, ZAVRČ; Spuhlja 101, PTUJ
tel.: 062 760-104, mobitel: 0609 620-878

ODKUP RABLJENIH VOZIL ZA GOTOVINO!

PRODAJA RABLJENIH VOZIL NA KREDIT R+8% NA TRI LETA BREZ POLOGA!

POOBLAŠČENI TRGOVEC ZA VOZILA VOLKSWAGEN

NOVI GOLF RABBIT z 1,4 l motorjem

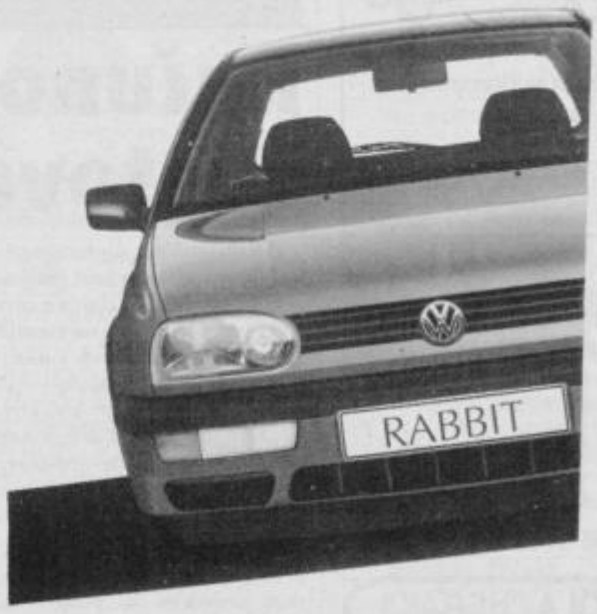

že za 21.990 DEM

Rabbit je enkraten avto, ki ponuja vse Golfove prednosti, visoko zmogljivost, ugodno ceno in tradicionalno kvaliteto.

KREDITI Z UGODNO OBRESTNO MERO!

DOMINKO d.o.o.,
PRODAJA IN SERVIS
Ob Studenčnici 4,
62250 Ptuj,
tel. 062 779 101
fax. 061 779 068

MALI OGLASI

GRADBIRO PTUJ, KLEPOVA 12. POSREDOVANJE PRI PROMETU Z NEPREMIČNINAMI, SODNE CENITVE, LASTNIŠKA DOKUMENTACIJA, SVETOVANJE V GRADBENIŠTVU. Iz novejše ponudbe: * enosobna in večja stanovanja v Ptuju za prodajo in menjavo (tudi mansardna) * nedokončana večja hiša s 3,5 ara parcele sredi Ptuja — za poslovneže * manjša, sodobna in skoraj gotova hiša z 39 ari zemljišča v Kicarju * nedokončana medetažna hiša s prizidkom in takoj vseljivim dvosobnim stanovanjem ter parcelo 10 ar v Vidmu — tudi raznolika poslovna možnost. * nedokončane in poceni hiše na območju Ptuj, Turnišče, Lancova vas, Majšperk, Placar, Destrnik, Ločki Vrh, Velovlek, Ivanjkovci * kvalitetne, novejše in boljše hiše v Krčevini pri Ptuju, Vičavi, Novi vasi, Zabovcih, Bratje Reš * skrbno in celovito obnovljena hiša s prizidano garažo in 5,4 ara ob Potrčevi cesti — poslovna možnost * starejšo domačijo na Rogoznici in pod gradom * poslovno-stanovanjska parcela 12 arov z gosp. objektom na prometni točki na Zg.Hajdini * super parcela do 22 arov v Rabelčji vasi in 10 ar v Novi vasi * številne parcele - na Bregu ob Dravi (14 arov), Zg. Hajdini, na Krčevini pri Grajeni in Vurbergu, v Novi vasi, v Rabelčji vasi, Kicarju, Ormožu, Rogoznici in Dornavi (ravninska do 33 ar), na Mestnem Vrhu (6 ar), Polenšaku (56 ar), Dragoviču (33 ar), v Ljutomeru (do 39 ar) * parcela s kletjo za 10.000 DEM v Mali vasi, z gradb. dovoljenjem za 22.000 DEM na Krčevini pri Ptuju in Mestnem Vrhu * manjša ravninska kmetija v Placarju (2,4 ha) * iščemo dotrajane hiše z malo zemlje v bližini Ptuja in stanovanja za najem. PODROBNEJŠE INFORMACIJE V ŠTAJERSKEM OGLASNIKU ALI NA ☎ (062) 773-949 DNEVNO OD 18 DO 21. URE.

IŠČEM KV natakarico ali dekle, ki ima veselje do strežbe v dobrem lokalu. Stanovanje lahko v hiši. ☎ 063 831-368.

PRODAM gradbeno parcelo, oddaljeno 1,5 km iz Ptuja. Možnost obrti. Informacije na ☎ 062 774-634.

PO UGODNI CENI V BREZOVCU takoj prodam hišo z vinogradom. Janez Furjan, Veliki Vrh 18 pri Borlu.

KOZO dobro mlekarico in kozličke prodam. ☎ 772-544, Slovenja vas 71.

PRODAJAMO sadike paprike in sladkih feferonov po 10 tolarjev. ☎ 766-157.

IŠČEM žensko za pomoč v gospodinjstvu (4 ure dnevno). ☎ 779-104, od 8. do 16. ure.

STREŽBA — dekleta, žene. ☎ 062 37-525, po 16. uri.

PRODAM osebni avtomobil Škoda, letnik 83, dobro ohranjen. Informacije na ☎ 771-667.

APN-6 in čelado, dobro ohranjen, prodam za 45000 in malo rabljen športni voziček Ciciban za 5000. Jakomini, Rimska ploščad 19, ☎ 778-831.

S prodajo več kot 30 vrst tekstilnih izdelkov do lepega zaslužka. Kdor je ob koncih tedna prost ter ima avto, naj pokliče ☎ 778-806 po 16. uri.

na relaciji Maribor—Ptuj: Hajdoše 1

Gostilna SABINA
Gojkovič Vanja

Vas vabi vsako nedeljo na nedeljska kosila — štirje različni meniji v novem **ZIMSKEM VRTU.**

Sprejemamo tudi skupine do 50 oseb.
☎ 774-641.

GOZD, mešani, v Bratislavcih pri Polenšaku, velikosti 1,70 ha, prodamo. ☎ 062 102-086.

PRODAM mizo s šestimi stoli (dobro ohranjeno). ☎ 771-427.

PRODAM ajdo za seme. Lancova vas 75.

PRODAM kravo, brejo — v devetem mesecu. Milica Marušič, Zg.Velovlak 22 ali ☎ 753-323.

UKRADLI so mi skoraj novo športno moško kolo (mountain bike) fluorescentno rumene barve z napisom Euroteam. Poštenje velja. Obvestila ☎ 775-784.

PRODAM traktor 18 km, koso in plug. Zagojiči 26.

NAJAMEM garsonjero ali manjše stanovanje na Ptuju. Plačilo vnaprej. ☎ 26-151, interna 324, po 15. uri.

ATRIJ NEPREMIČNINE, d.o.o.
Lackova 5, Ptuj, ☎ 777-041
PONUDBA MESECA —
prodamo devet gradbenih parcel na čudoviti lokaciji v Ptuju.
Ponujamo tudi številne druge gradbene parcele, stanovanjske hiše, stanovanja, kmetije ...
Uradne ure vsak delavnik od 9. do 11. in od 16. do 18. ure!

ZOBNA ORDINACIJA
dr. Zdenka Antonovića v Krapini, M. Gubca 49, ordinira vsak dan po dogovoru. Vse informacije po ☎ 0038549 372-605.
NOVO! FIKSNA IN SNEMNA ORTODONTIJA ZA OTROKE IN ODRASLE.

ELEKTROMEHANIKA GAJSER
ULICA ŠERCERJEVE BRIGADE 24, PTUJ /TURNIŠČE/
Previjanje elektromotorjev vseh vrst, tudi za pralne stroje, popravila transformatorjev in raznih gospodinjskih aparatov.
Zelo ugodne cene! ☎ 778-707.

Popravilo vseh vrst RTV aparatov ter druge elektronike. Storitve na domu.
Priporoča se **RTV servis Ljubo Jurič**, Borovci 56/B. ☎ 795-496

Prodaja na tri čeke.

DIMNIKE SANIRAMO IN GRADIMO
10-letne izkušnje, kvalitetno in z garancijo. Ing. gradbeništva Jordan, Smetanova 75, Maribor, ☎ (062) 102-112 in 26-551. Uradne ure: ponedeljek 8. - 10. in 16. - 18. ure.

OSNOVNA ŠOLA LJUDSKI VRT
ŽUPANČIČEVA 10, PTUJ

OBVESTILO

Starše obveščamo, da bomo vpisovali otroke **v prvi razred za šolsko leto 1996/97 v torek, 6., in sredo, 7. junija, od 9. do 12. ure in od 14. do 17. ure** v prostorih šole.

K vpisu pripeljite otroka in prinesite njegov rojstni list.

Vpisujemo otroke, rojene v letu 1989 ter januarja in februarja 1990. Vpišete lahko tudi otroke, ki bodo do 31. 8. 1996 dopolnili šest let starosti. Pri teh otrocih se bo ugotavljala zrelost za vstop v šolo.

Vpisujemo učence našega šolskega okoliša. ***Ravnateljstvo***

Mercator - Mip Ptuj
Poslovni sistem Mercator, d.d., Ljubljana — trgovsko in proizvodno podjetje d.o.o.

Mercator-Mip Ptuj, d.o.o.,
popravlja razpisano javno dražbo, objavljeno v Tedniku dne 25.5. 1995. Popravi se izklicna cena prve točke prve alinee, ki se pravilno glasi 98.000.000,00 SIT, in tretje točke, ki se pravilno glasi 55.000 DEM.

*Javna dražba bo na sedežu podjetja, Rogozniška c. 8, Ptuj, **dne 12. 6. 1995 ob 8.00 uri.***

LJUDSKA UNIVERZA PTUJ -- ŠTUDIJ OB DELU
VISOKA POSLOVNA ŠOLA
PTUJ, MESTNI TRG 2 - TEL.: 771 539, 771 - 361

NOVO pri Pizzeria Lenartu

OBIŠČITE NAS V VRTNI UL. 7, OB POTI K JEZERU RADEHOVA.

ODPRTO IMAMO VSAK DAN od 8. do 22. ure, v petek, soboto in nedeljo pa odpremo že ob 6. uri.

PICE IZ KRUŠNE PEČI.

DOMINKO d.o.o.,

Ob Studenčnici 4, 62250 Ptuj, tel. 062 779 101, 779-109, fax. 061 779 068

UGODNA PONUDBA AVTOPLAŠČEV **MICHELIN**

velikost plašča	cena z prometnim davkom	velikost plašča	cena z prometnim davkom
175/70/13 CLASIC	**7.000,00 SIT**	185/65/15 MXV3	**22.900,00 SIT**
145/70/13 MXT	**7.900,00 SIT**	185/70/14 MXV3	**19.700,00 SIT**
155/70/13 CLASIC	**7.100,00 SIT**	195/70/14 MXT	**17.600,00 SIT**
155/80/13 MXT	**8.800,00 SIT**	195/70/15 MXT	**17.500,00 SIT**
165/70/13 CLASIC TL	**8.200,00 SIT**	205/75/14 XCA - KOMBI	**20.000,00 SIT**
175/70/13 CLASIC	**9.000,00 SIT**		**(z 20% P.D.)**
175/70/13 MXT	**11.000,00 SIT**	235/60/16 HXMXM	**44.100,00 SIT**

količina je omejena!

Pri nakupu za nadaljnjo prodajo in ob takojšnjem plačilu dajemo do 9 % rabata!

Priporočamo se!

ZAHVALA

Ob boleči izgubi droge tašče, babice in prababice

Marija Topolovec

ROJ. FOSTNARIČ
NJIVERCE VAS 28, KIDRIČEV
18. 7. 1905 - 23. 5. 1995

se zahvaljujemo vsem sorodnikom, sosedom, prijateljem in znancem, ki ste jo pospremili na njeni poslednji poti, darovali vence, cvetje, sveče in za sv. maše.

Hvala gospodu župniku za opravljen pogrebni obred. Hvala godbeniku za odigrano Tišino ter pogrebnemu podjetju MIR.

Žalujoči: snaha, vnukinje ter pravnuki.

V maju,
ko je vse v cvetju,
se je končala tvoja
življenjska pot.

ZAHVALA

Ob boleči izgubi naše mame, stare mame, prababice

Marije Bauman

IZ APAČ 152

se iskreno zahvaljujemo vsem, ki ste jo v tako velikem številu pospremili na zadnji poti, nam pa izrekli ustna in pisna sožalja, darovali vence in cvetje ter sveče.

Hvala patronažnima sestrama Mariji in Vlasti za obiske na domu.

Zahvaljujemo se kolektivom Ptujske pekarne in slaščičarne, OŠ Cirkovce in KZ Lovrenc.

Hvala pevcem za odpete žalostinke, g. Veisbaherju za ganljive besede, g. župniku za poslovilne besede in opravljeni obred in podjetju MIR za vse storitve.

Hvala vsem, ki postojite ob njenem grobu in se je spomnite.

ŽALUJOČI: VSI NJENI

ZAHVALA

Ob boleči izgubi naše drage mame in babice

Neže Orlač

ROJ. LOBENWEIN — IZ DRSTELJE 48

se iskreno zahvaljujemo vsem sorodnikom, sosedom, sovaščanom in znancem, ki ste jo pospremili na njeni zadnji poti, ji darovali cvetje, sveče in izraženo sožalje.

Hvala g. župniku za opravljen obred, pevcem za odpete žalostinke, gospe Julčki za poslovilni govor ter pogrebnemu podjetju MIR.

ŽALUJOČI: VSI NJENI

V hladnem grobu,
dragi mož in oče,
mirno spiš
in bolečin več ne trpiš.

ZAHVALA

Ob boleči izgubi dragega moža, očeta, dedka, strica in botra

Ivana Kotolenka

ROJ. 14. 10. 1929 — IZ GORIČAKA 12

se iskreno zahvaljujemo vsem sorodnikom, sosedom, prijateljem, znancem in vsem, ki ste našega dragega očeta v tako velikem številu pospremili ob slovesu, mu darovali cvetje, sveče in sv. maše, nam pa kakorkoli pomagali in nam izrazili sožalje.

Lepo se zahvaljujemo podjetjema KK Slovenske gorice - Haloze in DO Nizke gradnje Ptuj, gasilskim društvom: Bukovci, Stojnci, Prvenci-Strelci, Zabovci in Zavrč, g. govorniku za poslovilne besede, gospodu župniku za opravljen obred, pogrebnemu podjetju MIR iz Vidma.

ŽALUJOČI: žena Barbara, sinovi: Milan z družino, Branko, Srečko z Mileno, vnuki: Igor, Ivan, Matjaž ter sestra Elizabeta.

ANIMACIJA, d.o.o. — SIMAM, k.d.

IZOBRAŽEVANJE NA PODROČJU RAČUNALNIŠTVA

od osnov do nadaljevalnih tečajev v DOS in WINDOWS okolju, organizira ANIMACIJA, d.o.o., v sodelovanju s SIMAM, k.d.

Tečaje organiziramo v moderno opremljeni učilnici v prostorih podjetja SIMAM, Osojnikova c. 3 v Ptuju.

Naše vodilo je: visok nivo znanja

Naša garancija: na desetine zadovoljnih tečajnikov.

Olajšajte si delo z računalnikom, ne dopustite, da bi bili drugi boljši od vas. Pokličite nas še danes, vse informacije dobite po telefonu št. 779-801.

Če bi radi izvedeli še več, nas obiščite dne 2. 6. 1995, ko bomo za vas organizirali dan odprtih vrat.

NOVO • NOVO • NOVO • NOVO

SEPTEMBRU BOMO PRIČELI IZOBRAŽEVANJE NA PODROČJU RAČUNOVODSTVA S POUDARKOM NA PRAKTIČNEM DELU.

Pridobili boste znanja, ki jih kot računovodja potrebujete.

Predlagamo vam, da se s programom seznanite na sedežu podjetja.

Prijave sprejemamo do 15. junija.
Število slušateljev je omejeno na 12.

PTUJ / IZSELITEV OBRTNIKA ZARADI NEPLAČEVANJA NAJEMNINE

Ko sem hotel plačilo, jih ni bilo doma...

Minuli teden smo bili priča žalostnemu dogodku: deložaciji obrtnika iz lokala v središču starega Ptuja. Zaradi večjega dolga pri plačevanju najemnine so ga sodni izvršitelji po nalogu sodišča izselili iz prostora, v katerem je delal dobrih 12 let. Zahtevo za sodni postopek je vložila občinska direkcija za gospodarsko infrastrukturo — objekt je namreč v občinski lasti.

Tako odslej Alojza Trstenjaka, specialista za popravilo gostinskih, pa tudi zdravniških aparatov, na Vrazovem trgu ne bo. Prav tako se ne bo nihče oglašal na njegovi telefonski številki, saj doma telefona nima. Delal pa bo še lahko. "Pridno in prizadevno," zatrjujejo njegovi sosedje, ki niso prikrivali ogorčenja zaradi izselitve. "Dobričine, kot je on, so redke. Zelo veliko je delal, mnogo za tiste, ki so v zadnjih letih ostali brez služb in mu za popravilo gospodinjskih aparatov niso mogli plačati. Pa od teh Alojz sploh ni zahteval plačila."

Kje je sploh problem? Alojz Trstenjak ni plačeval najemnine in občina ga je slej kot prej izselila. Pač pa je težava v tem, da Alojz Trstenjak kljub delu ni zaslužil dovolj, tako vsaj sam pripoveduje.

"Delal sem skorajda pri vseh gostincih v mestu in okoli Ptuja, nekoč tudi v tovarnah po Jugoslaviji. Sem zastopnik tovarne Emonec, ki izdeluje avtomate za kavo, popravljam tudi ledomate, stroje za pomivanje in drugo. Ne morete si misliti, koliko so mi dolžni gostinci tod okoli. Vedno so me nujno potrebovali, ko pa sem popravil in hotel računati, lastnikov nikoli ni bilo doma. Če bi mi vrnili, kolikor so mi dolžni, bi bilo za poravnavo vse te najemnine in še več," trdi Alojz Trstenjak. "Danes sem obiskal največje ptujske gostince in prosil za posojilo, s katerim bi plačal dolg. Čeprav sem leta in leta delal zanje, pa tudi normalno so plačevali, nimam kaj reči, mi danes denarja ni posodil nobeden. Sedaj je tako, kot je. Izselili so me. Pri tem pa vzdržujem poleg sebe še dva odrasla otroka, pa še novo družino - žena ni zaposlena, otroka pa sta še šolarja. Ampak vem, da sem dolžen za najemnino, in celo prav je, da so me izselili," resignirano pripoveduje Alojz Trstenjak.

Kaj reči ob mučnem občutku deložacije v prejšnjem tednu? Da ni nobene finančne discipline med obrtniki, že itak vemo. Žalostno pa je, da človeku v stiski ne pomaga nihče. Pa vi, bi pomagali dobremu znancu in sodelavcu, če bi v brezupu potrkal na vaša vrata?

M. Zupanič

Na občinski direkciji za gospodarsko infrastrukturo smo izvedeli, da je v sodnem postopku še nekaj obrtnikov, ki občini ne plačujejo najemnine, določene s pogodbo. V njej piše, da naj bi prišlo do izselitve po treh mesecih neplačevanja. Nove najemnike za prazne ali izpraznjene prostore izbirajo po razpisanem natečaju.

V MESTNI OBČINI PTUJ

Brez vodovoda in telefona, pošta le dvakrat tedensko

Problem je že star in prav zato še toliko bolj v nebo vpijoč. Samo štiri in največ osem kilometrov od mestnega središča oddaljeni občani so še vedno brez vode, brez možnosti novega telefonskega priključka, pošto pa jim dostavljajo le dva- ali trikrat tedensko. Konec maja se izteče samoprispevek, ki ga zadnja štiri leta plačujejo predvsem za vodovod, že prej pa so ga za programe, ki so zmeraj vključevali tudi napeljavo vodovoda. Kaj sedaj? Ali je konec gradnje vodovoda? Njihove misli so uprte v župana Miroslava Lucija, ali kot je zapisal eden izmed prizadetih krajanov: "Apeliramo in prosimo, prišeljite nam osnovni vir življenja. Na referendumu smo se odločili za mestno občino, dali smo glas vašemu programu in s tem vam. Obljubili ste vodo v vsako gospodinjstvo ..."

NAJBOLJ PEREČ PROBLEM: VODA

Gre za približno 190 stanovanjskih in 80 počitniških hiš na območju manjšega dela Grajene, dela Grajenščaka, Krčevine pri Vurberku in Orešja, kjer živi 900 prebivalcev. Vodo dobivajo v glavnem iz površinskih zajetij, pa tudi iz potokov in mlak, nekateri imajo vodnjake, tu in tam pa kdo celo cisterno. Poleti, ko vročina najbolj pritisne, ostanejo popolnoma brez vode in tako odvisni od dovozov z gasilskimi vozili.

Tehnično dokumentacijo za napeljavo vodovoda že imajo in izračunali so, da bo za 11 kilometrov sekundarnega omrežja in prečrpališče potrebnih 50 milijonov tolarjev ali 350 tisoč tolarjev po priključku. Tega seveda gospodinjstva ne bodo zmogla plačati, čeprav vedo, da bodo morali napeljavo sofinancirati, kot so jo tudi tisti, ki so dobili vodovod v minulih letih. Ker se pravkar izteka tudi krajevni samoprispevek, se krajani sprašujejo, ali bodo pričeli denar ponovno zbirati s samoprispevkom ali pa bo ta strošek uspela pokriti njihova, torej mestna občina.

Na srečo so pred približno mesecem dni napeljali vodo 23 hišam, med njimi pa kar 16 počitniškim hišicam na hribu prek Huma, čez katerega sedaj vodo prečrpavajo. Krajani se sprašujejo, kako je bilo to mogoče, saj napeljave na tak način uradni načrti ne predvidevajo. Ali se bo zaradi te pridobitve upočasnila napeljavo drugim hišam?

Predsednik KS Grajena Janez Vrtič je povedal, da se je krajevni skupnosti lani vse leto nateklo 17 milijonov tolarjev, od tega 6 milijonov iz samoprispevka. 12 milijonov so porabili za vodovod, poleg tega pa je vsako gospodinjstvo za priključek na vodovod prispevalo še 1000 do 1200 DEM. Napeljavo pred mesecem dni ni bila plačana iz teh sredstev, pač pa so tamkajšnji lastniki plačali napeljavo sami, napravili so jo v sodelovanju s KS Bratje Reš, občina pa je finančno sodelovala pri prečrpovališču Hum. Nadaljnji samoprispevek je po njegovem mnenju zelo vprašljiv, saj iz zakona ni jasno, ali krajevna skupnost sploh še lahko razpiše samoprispevek.

ŽUPAN LUCI: VSE JE V ROKAH SVETNIKOV

Zdi se, da je vse v rokah župana mestne občine Miroslava Lucija, vendar ni povsem tako. Njegove pristojnosti so omejene. "Res še nimajo vsi občani mestne občine vodovoda. To je tragedija. Letošnji proračun predvideva sredstva za začetek gradnje vodovoda na omenjenem območju, vendar morajo svetniki občine proračun potrditi. Rekel bi, da je vse v rokah svetnikov. Upam, da bo predvideni proračun sprejet do konca junija in da bodo dela za vodovod lahko pričeli jeseni. Še vedno menim, da morajo v štirih letih, kolikor traja moj mandat, resnično dobiti vodovod vsa gospodinjstva mestne občine. To mora biti prioritetna investicija v občini," je dejal **župan Miroslav Luci.**

V GRAJENI POTREBNA NOVA TELEFONSKA CENTRALA

Večina tistih, ki ima danes telefon, je sodelovala v napeljavi telefonskega omrežja pred 10 leti. Danes se je na obstoječo centralo nemogoče priključiti na novo. **Vodja podružnične enote Telekoma iz Maribora gospod Krebs** je povedal, da je obstoječi kabel popolnoma zaseden. Problem bi rešila le nova telefonska centrala v Grajeni, te pa Telekom, vsaj za letos, ne načrtuje. Seveda pa bi lahko zgradili krajani ali občina centralo sami. Gospod Krebs je še dejal, da imejo denarja v Telekomu premalo, da bi ugodili vsem potrebam v oddaljenih krajih. Takšnih, kot je območje Grajene, je namreč v Sloveniji še veliko.

KDAJ DOSTAVA POŠTE VSAK DAN?

Skoraj neverjetno se sliši, da le nekaj kilometrov iz mesta ne dobivajo pošte vsak dan. Ponekod jo poštarji dostavljajo dvakrat, drugod trikrat tedensko. Že tako normalna potreba, kot je branje dnevnega časopisa, je za prebivalce onstran vasi Grajena neuresničljiva.

Vodja oddelka za poštni promet PE Pošta Maribor Anton Jamnik je povedal, da so prejeli pobudo krajanov za vsakodnevni raznos pošte na omenjenem območju in še enkrat preučili razdalje. Tako so pričeli z 22. majem dodatnim 21 hišam v Krčevini pri Vurberku dostavljati pošto vsak dan. Poštarji želijo, da bi bili prebivalci čim bolj zadovoljni, je rekel, in Pošta se bo trudila, da bodo sčasoma vse prebivalce teh krajev obiskovali poštarji vsak dan. To pa je odvisno tudi od zakona o poštni dejavnosti, ki je ravno sedaj v parlamentarni proceduri in bo, če bo sprejet, natančneje opredelil naloge Pošte.

Milena Zupanič

SOS telefon
771-635
? za otroke
? za odrasle
? v stiski
V PONEDELJEK IN ČETRTEK od 18.00 do 20.00 URE

Kulturni križem kražem

PTUJ ● Pred gledališčem (če bo slabo vreme, pa v njem) bo **2. junija** kulturni maraton, na katerem bodo nastopile ljubiteljske skupine, včlanjene v ZKO Ptuj - od 16. do 19. ure otroške, nato pa odrasle.

PTUJ — MLADINSKI ODDELEK KNJIŽNICE ● V četrtek, **1. junija**, bo ob 17. uri v pravljični sobi zadnja pravljična ura pred počitnicami. **5. junija** bodo odprli razstavo *Počitnice — hura* in na njej predstavili potopise, počitniške pustolovščine in priročnike. Od tega dne bodo lahko bralci tudi reševali junijsko literarno uganko.

ORMOŽ ● **3. junija** ob 20. uri bo v Ormožu na notranjem grajskem dvorišču potekalo srečanje odraslih pevskih zborov severovzhodne Slovenije. Če bi bilo vreme slabo, bo prireditev v dvorani doma kulture.

PTUJ ● V ponedeljek, **5. junija**, se bodo Stopinje DPD Svoboda - Gledališče Ptuj predstavile s premiero Suhodolčanove Srečne hiše Doberdan v režiji Branke Bezeljak Glazer.

PTUJ ● V petek, **9. junija**, bo v Vošnjakovi 2 v Ptuj ob 19. uri otvoritev nove umetnostne galerije Drava, ki jo odpira ptujski ljubiteljski fotograf Lojze Petrovič.

ŠMARTNO NA POHORJU ● ZKO občine Slovenska Bistrica in KUD Šmartno na Pohorju vabita na 10., jubilejno srečanje ljudskih pevcev in godcev, ki se bo pričelo ob 10.30 uri v avli šole.

PTUJ / OTROŠKA PRIREDITEV "POMLADNA VETRNICA"

Vetrnice, klovni, palačinke in še kaj

Vsi otroci, majhni in veliki, starši, dedki in babice, strici in tete pa še kdo, res lahko upamo, da bo ta sobota sončna in vroča, zakaj obeta se zabava, kot že dolgo ne. **Društvo prijateljev mladine** in **Center interesnih dejavnosti Ptuj** namreč pripravljata veliko otroško prireditev, imenovano **"Pomladna vetrnica"**, ki bo to **soboto, 3. junija, od 15. ure dalje na stadionu v Ptuju**.

V umetniškem delu programa bodo otroke in druge zabavali **klovni**, popularna pevka otroških pesmi **Romana Krajnčan** ter pantomimik **Andres Valdes**. V sklopu ustvarjalnih iger za otroke je organizator pripravil vrsto zanimivih praktičnih delavnic, kjer bodo otroci lahko izdelovali vetrnice iz papirja, oblikovali glino, krojili preprosta oblačila in kostume, risali po asfaltu, jahali ponije, se fotografirali s Hugom, jedli palačinke, se šalili in plesali ter počeli še marsikaj.

Povabljeni so tudi vsi odrasli, seveda v spremstvu otrok. Da pa slednji ne bodo imeli večjih težav s svojimi starši, prinesite s seboj mehko podlago za sedenje (odejo, blazino) ali pa si kar omislite družinski piknik.

Skratka, sobotno popoldne na ptujskem stadionu bo kar se da ustvarjalno, zanimivo in zabavno. Seveda če nam bo vreme naklonjeno. **V primeru dežja prireditev odpade**. Vendar upajmo na najboljše, kajti prve Pomladne vetrnice nikakor ne gre zamuditi!

DS

ČRNA KRONIKA

UMRLA NA KRAJU NESREČE

Po lokalni cesti od Senešcev proti Veliki Nedelji je v sredo, 24. maja, nekaj po 16. uri vozil osebni avto Peter K. iz Šardinja. V naselju Trgovišče je med vožnjo izza levega nepreglednega ovinka pred seboj opazil stoječi avtomobil. Da bi se mu izognil, je zapeljal na levo, pri tem pa je začelo njegov avto zanašati in trčil je v levo bočno stran stoječega avtomobila, nato pa še v voznika Janka H. iz Velike Nedelje ter v potnico Marijo C., ki sta stala ob avtomobilu. V nesreči je bila 56-letna Marija C. iz Senešcev tako hudo ranjena, da je umrla na kraju nesrče, Janko H. pa je bil hudo ranjen in so ga prepeljali v ptujsko bolnišnico.

PEŠEC HUDO RANJEN

V petek, 26. maja, ob 3.15 je voznik osebnega avtomobila Boštjan K. iz Slovenske Bistrice zadel pešca Zmagoslava A., ki je prečkal Titovo cesto v Slovenski Bistrici zunaj prehoda za pešce. V nezgodi je bil pešec hudo ranjen.

MOTORIST TRČIL V VPREŽNI VOZ

Jože K. iz Slovenske Bistrice je v petek, 26. maja, ob 19.40 vozil motorno kolo po regionalni cesti proti Vitanju. V križišču z lokalno cesto je z desne strani pripeljal s traktorjem, h kataremu je bil priključen vprežni voz, Stanislav F. iz Stranic. Motorist je sicer zaviral, vendar je trčil v prednje levo kolo vprežnega voza, padal po cestišču in se hudo ranil.

TRČILA V STOJEČI AVTO

V nedeljo, 28. maja, ob 18.20 je v križišču Kraigherjeve in Cmureške ceste v Lenartu voznica osebnega avtomobila Darja L. iz Maribora trčila v zadnji del osebnega avtomobila, s katerim je Stanislav C. stal na cestišču. Njegov avto je odbilo v osebni avto, ki je stal pred njim. Poleg materialne škodo je bila v nezgodi hudo ranjena sopotnica v avtomobilu Stanislava C., 66-letna Ana C. iz Lormanja.

Z AVTOM ČEZ NASIP V HIŠO

V ponedeljek, 29. maja, ob 1.40 je Zdenko L. iz Kicarja vozil osebni avto po lokalni cesti skozi Destrnik. Vozil je z neprilagojeno hitrostjo, zato je v nepreglednem ovinku zapeljal s cestišča, trčil v panj, nadaljeval vožnjo čez nasip in nazadnje trčil v hišo. V nezgodi se je voznik hudo ranil.

ZNANEC GA JE PRETEPEL IN ZAHTEVAL DENAR

V soboto, 27. maja, okoli 18.30 se je 32-letni Ciril V. iz Slovenske Bistrice napotil proti svojemu domu. Na Trgu svobode ga je dohitel znanec, 24-letni Robert P. iz Kovače vasi. Cirila je začel pretepati in od njega je zahteval denar. Ko je danar dobil, mu je med potjo proti domu baje še grozil, da ga bo ubil, če bo zadevo prijavil policiji. Pred domom je Robert spet postal nasilen, vendar je Cirilu uspelo pobegniti. Nasilje je prijavil policistom, ki so nasilneža prijeli in ga bodo ovadili državnemu tožilstvu zaradi utemeljenega suma storitve kaznivega dejanja ropa.

OSEBNA KRONIKA

RODILE SO — ČESTITAMO: Ivanka Kropec, Sela 11, Lovrenc - Majo; Barbara Pušenjak, Sp. Kamenščak 35/a, Ljutomer - Benjamina; Vera Ratek, Dornava 147/d, Dornava - Evelino; Jelka Sodec, Formin 38, Gorišnica - Damira; Tatjana Štebih, Gomila 51/a, Kog - Danijela; Majda Šmigoc, Nova vas 93, Markovci - Blaža; Marija Meško, Podgorci 32, Podgorci - Jureta; Kristina Vertič, Ločič 4, Trnovska vas - dečka; Andreja Korošec, Šlandrova 17, Slovenska Bistrica - Izidorja; Snežana Udovič-Brumec, Vinogradna 24, Slovenske Konjice - Mašo; Anica Borko, Gomila 22, Kog - dečka; Ana Haložan, Ul. 5. prekomorske 6, Ptuj - Luka; Emilija Simonič, Lahonci 37, Ivanjkovci - Amando; Marija Pernat, Kungota 91, Kidričevo - Aleša; Tatjana Trunk, Tibolci 59/a, Gorišnica - Patricijo; Irena Šeruga, Gruškovec 90, Cirkulane - deklico; Darja Vidovič, Ul. 1. maja 10, Ptuj - dečka.

POROKE — PTUJ: Stanko Hrženjak in Terezija Petrovič, Arbajterjeva ul. 8, Ptuj; Branko Junger in Silva Vidovič, Kraigherjeva ul. 26, Ptuj; Zvonko Pernat, Župečja vas 14, in Zvonka Erbus, Pleterje 35; Drago Toplak, Juršinci 69, in Andrejka Kozelj, Rodni Vrh 11; Anton Škrabl in Suzana Irenca Mohorko, Nadole 45; Miran Murko in Ivana Kos, Bišečki Vrh 47; Mirko Irgolič, Trnovski Vrh 41, in Helena Murko, Trnovski Vrh 47; Branko Polič in Danica Majcen, Trnovska vas 39/d; Anton Verdenik, Ptujska Gora 5, in Cirila Predikaka, Ptujska Gora 33; Jožef Balant in Neža Cvetko, Spodnji Razbor 57; Franc Hercog in Irena Sedlašek, Videm pri Ptuju 34.

UMRLI SO: Greta Glatz, rojena Kotnik, Ul. Jožefe Lackove 11, * 1946 - † 20. maja 1995; Henrik Glatz, Ul. Jožefe Lackove 11, Ptuj, * 1944 - † 20. maja 1995; Marija Hrenko, rojena Milošič, Gradišča 45, * 1911 - † 21. maja 1995; Ivan Kotolenko, Goričak 12, * 1929 - † 22. maja 1995; Ana Bedernjak, rojena Bohak, Volkmerjeva cesta 10, Ptuj, * 1913 - † 23. maja 1995; Štefan Korez, Čermožiše 38, * 1924 - † 25. maja 1995.

POTNIK V PRITLJAŽNIKU TOVORNJAKA

Policisti in cariniki na mejnem prehodu Zavrč so v torek, 23. maja, zvečer pregledali pritljažni prostor tovornjaka, ki gre je na mejni prehod pripeljal Franjo S. iz Virovitice. V pritljažniku so našli skrita dva begunca, državljana BiH, ki ju je Franjo poskušal ilegalno prepeljati čez državno mejo. Vse tri so napotili k sodniku za prekrške.

FF

ATRA d.o.o.
Mariborska cesta 33, Ptuj, tel. 0609 626 763, 0609 631-579
AVTO TRGOVINA RABLJENIH AVTOMOBILOV
Do avtomobila brez pologa z ugodnimi krediti!
Kredit uredimo mi namesto vas!
Krediti od 1-4 let (obrestna mera od 8 do 12 %)

VW GOLF, letnik 88, 5 V, 1,6 D	11.500 DEM
R 5 CAMPUS, letnik 92,	9.900 DEM
CITROEN AX 1.1 TRE, letnik 87,	7.500 DEM
R 19 1.9 D, letnik 92/93	18.500 DEM

Na zalogi več kot 30 avtomobilov! Odkup rabljenih vozil!