NASLOV—ADDRESS:
Glasilo K. S. K. Jednote
6117 St. Clair Avenue
Cleveland, Ohio.
Telephone: HEnderson 3912

POZOR, PRIZADETA DRUŠTVA!

KAMPANJA TRAJA SAMO ŠE DO KONCA DECEMBRA!

GLASILO K. S. K. JEDNOTE

DELO — OFFICIAL ORGAN — IZOBRAZBA
OF THE GRAND CARNIOLIAN SLOVENIAN CATHOLIC UNION

Kranjsko - Slovenska Katoliška Jednota
je prva in najstarejša slovenska bratska podporna organizacija v Ameriki
Posluje že 47. leto
GESLO KSKJ. JE:
"Vse za vero, dom in narod!"

Entered as Second Class Matter December 12th, 1923, at the Post Office at Cleveland, Ohio, Under the Act of August 24th, 1912. Accepted for Mailing at Special Rate of Postage Provided for in Section 1103, Act of October 3rd, 1917. Authorized on May 22nd, 1913.

NO. 45 — ŠTEV. 45 | CLEVELAND, O., 6. NOVEMBRA (NOVEMBER), 1940 | VOLUME XXVI. — LETO XXVI.

IZ URADA GLAVNEGA TAJNIKA K. S. K. J.

ASESMENT MLADINSKEGA ODDELKA OPUŠČEN ZA NOVEMBER IN DECEMBER 1940.

Na podlagi sklepa glavnega odbora odobrenega pri seji julija meseca t. l. je asesment mladinskega oddelka za november in december suspendiran. **To pomeni, da člani in članice mladinskega oddelka za november in december 1940 ne plačajo asesmenta.**

Zopet sprejeti člani (ice) plačajo samo do 31. oktobra dolžni asesment, za november in december so pa asesmenta prosti.

Za glavni urad K. S. K. Jednote:
Josip Zalar, glavni tajnik.

KSKJ. NARODNI OBRAMBNI PROGRAM

23. KAMPANJSKO POROČILO
Od 22. oktobra do 29. oktobra.

1. Zračna divizija:

Dr. št.	Znesek
2	$ 2,500
50	1,500
	$ 4,000

2. Divizija tankov:

56	$ 500
59	1,000
	$ 1,500

3. Divizija vojnega brodovja:

81	$ 1,500

4. Divizija podmornic:

115	$ 500
165	1,000
	$ 1,500

5. Protizračna divizija:

164	$ 500

7. Municijska divizija:

194	$ 2,000

8. Divizija plinskih mask:

75	$ 500
Skupaj	$ 11,500
Zadnji izkaz	$469,250
Skupaj	$480,750
Odrač. zav. pri dr. št. 235	$ 500
Skupaj	$480,250

Josip Zalar,
glavni tajnik.

NOVI GROBOVI V CLEVELANDU, OHIO

Anton Zakrajšek

Dne 27. oktobra je preminul na svojem domu rojak Anton Zakrajšek, star 54 let, stanujoč na 840 E. 216th St. Doma je bil iz vasi Rude, fara Rob pri Velikih Laščah, odkoder je prišel v Ameriko pred 35 leti. Tukaj zapušča žalujočo soprogo Rose, rojena Krašovec, sina Antona, hčeri Rose, poročeno Kušar in Mary, poročeno Nosse, brata Mike, v Madison, O., brata Johna in v Barbertonu pa brata Franka.

Frank Globokar

Dne 29. oktobra je preminul po dolgi bolezni Frank Globokar, po domače Pavlov France, star 60 let, doma iz vasi Fužine, fara Zagradec, odkoder je prišel sem pred 36 leti. Bil je član društva sv. Vida, št. 25 KSKJ in društva Slovenec, št. 1 SDZ. Tukaj zapušča žalujočo soprogo Rose, rojena Mustar, hčeri Pauline in Nellie, poročena Kužnik ter sina Filipa, bratranca Josipa Mačerol.

Neža Pižem

Po dolgi bolezni je preminula na svojem domu Neža Pižem, rojena Kumel, stara 64 let, po domače Javkova Neža. Doma je bila iz vasi Podgozd pri Žužemberku, odkoder je prišla v Cleveland pred 41 leti. Tukaj zapušča žalujočega soproga Johna, sina Johna in Franka ,hčere Mary, Jennie Dodich in Agnes, sedem vnukov in več drugih sorodnikov, v starem kraju pa tri sestre.

John Jeglich

Dne 1. novembra je po dolgi in mučni bolezni preminul v Cleveland Clinic bolnišnici dobro poznani John Jeglich, star 47 let, stanujoč na 1156 Norwood Rd. Tukaj zapušča žalujočo soprogo Josephine, rojena Jereb, sina Henrya in hčer Jeanne ter veliko drugih sorodnikov. Rojen je bil v Begunjah pri Lescah na Gorenjskem, kjer zapušča brata Franceta, sestro Marijo, omoženo Legat in več drugih sorodnikov. Tukaj je bival 27 let.

Olga Bokar

Kmalu potem, ko je bila dne 1. novembra pripeljana v Glenville bolnišnico, je umrla Olga Bokar iz poznane Erbežnikove družine na Carl Ave. Bila je stara 33 let. Poleg soproga Josepha zapušča mater Marijo Erbežnik ter brate: Albina, Josepha in Stanleya in sestre: Veronico, Alice in Pauline Erbežnik ter otročiče: Josepha, osem let; Patricia, štiri leta, in Catherine, devet mesecev.

Mary Koss

Dne 2. novembra je preminula v Glenville bolnišnici Mrs. Mary Koss, rojena Bricelj, stara 68 let. Doma je bila iz Ljubljane, odkoder je prišla v Ameriko leta 1902. Stanovala je na 19001 Arrowhead Ave. Tukaj zapušča sestro Lucijo Leskovec, v stari domovini pa sestro Albino Kaserman.

John Černe

V Niles, O., je 25. oktobra padel po stopnicah v klet John Černe. Odpeljali so ga v Warren bolnišnico, kjer je v soboto 26. oktobra zvečer ob devetih podlegel poškodbam. Bil je star 51 let. Truplo je bilo prepeljano v Cleveland. Doma je bil iz Dolnjega Kašlja pri Devici Marije v Polju, odkoder je prišel v Ameriko pred 35 leti. V Clevelandu zapušča brata Ignaca in sestro Johano Brezar.

PROTI GLAVOBOLU

Mr. Lodi Mandel, slovenski lekarnar na 15702 Waterloo Rd. naznanja, da ima zelo uspešna in preizkušena zdravila proti glavobolu. Čitajte njegov današnji oglas.

Sobrat Mandel je član društva sv. Jožefa, št. 169 KSKJ.

Ljudstvo govorilo -- Roosevelt ponovno izvoljen

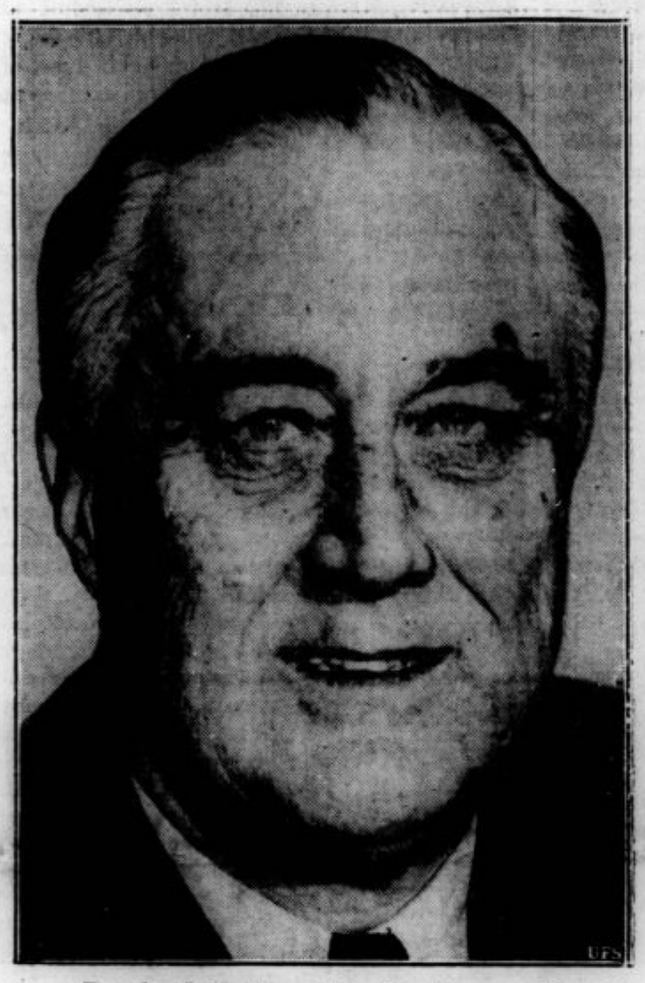

Predsednik Franklin D. Roosevelt

Podpredsednik Henry A. Wallace

Pri včerajšnjih narodnih volitvah, ki so bile v zgodovini Združenih držav najbolj pomembne vsled tretjega termina sedanjega predsednika Roosevelta, je ljudstvo javno pokazalo svojo voljo in nevpoštevanje tozadevne tradicije s tem, da je bil predsednik Roosevelt ponovno z veliko večino zvoljen, za podpredsednika pa bivši poljedelski tajnik Henry L. Wallace.

Do danes zjutraj še ni bilo mogoče podati zaključnega poročila o glasovanju, vendar je pa znano, da je predsednik Roosevelt zmagal v 39 državah in s tem pridobil 447 elektoralnih glasov izmed celokupnega števila 531, zadostovalo bi že 266 glasov.

Rooseveltov nasprotnik, republikanec Wendell L. Willkie je prodrl v sedmih državah z 49 elektralnimi glasovi, te države so: Colorado, Iowa, Kansas, Maine, Nebraska, South Dakota in Vermont.

Iz države Michigan in Wyoming še ni točnega poročila, torej se ne ve, če bo teh 22 elektoralnih glasov padlo v korist Roosevelta ali Willkija.

Širom držav je bilo zaeno izvoljenih 35 novih senatorjev, 432 državnih poslancev in 33 governerjev. Večino istih tvorijo kandidatje demokratske stranke.

Delavci glasovali za Roosevelta

Dasiravno je John L. Lewis, načelnik CIO podpiral Willkie-a, mu vseeno v tem oziru ni sledilo organizirano delavstvo, kajti v vseh industrijskih okrajih so delavci glasovali za ponovno izvolitev Roosevelta. Govori se, da bo Lewis odstopil kot predsednik CIO.

Najbolj važno pri včerajšnjih volitvah je pa dejstvo, da so demokratje zmagali, čeravno je 90 odstotkov vseh ameriških dnevnikov in tednikov pisalo in agitiralo za Willkiea. Vsa poskusna glasovanja teh listov so se torej izjalovila.

Willkie molči

New York, N. Y., 6. nov.—Republikanska stranka je imela za nocoj v hotelu Commodore pripravljeno ali določeno zmagoslavje Willkiea, katerega se je udeležil tudi poraženi predsedniški kandidat. Pri tej priliki se je Willkie vsem navzočim zahvaljeval za sodelovanje in jih navduševal, naj ne obupajo. Končno se je pa ločil od njih in se podal v svojo sobo, želeč jim "Lahko noč!"

Javnost se močno čudi Willkijevem nastopu, da ni hotel priznati poraza in da tudi ni nič predsedniku Rooseveltu k ponovni izvolitvi čestital, kakor je to že stara tradicija, med tem, ko je to zvršil njegov pristaš ali podpredsedniški kandidat McNary.

Že pozno v noč je bivši poštni mojster Farley, vnet demokrat govoril po radio in se malo obdregnil republikancev, češ, da je že stara navada vsake politične stranke način, da se mora manjšina vdati večini.

Država Ohio izvolila republikanskega governerja

V naši državi Ohio je bil ponovno izvoljen za governerja dosedanji republikanec Bricker, med tem, ko je zmagal pri volitvah za zveznega senatorja naš clevelandski župan Burton, tudi republikanec, med tem, ko so bili vse demokratski okrajni uradniki ponovno izvoljeni.

RAZNE KRATKE VESTI

—Danes, v sredo 6. novembra je dospel v New York na nekem portugalskem parniku bivši ministrski predsednik Poljske Ignac Paderewski, ravno na svoj 80-letni rojstni dan. Paderewski, ki je svetovno znan skladatelj in umetnik na klavirju ima v Kaliforniji večje posestvo, kjer namerava preživeti svoja zadnja leta. Predsednik Roosevelt je naprosil poljskega poslanika v Washingtonu, D. C., naj gre Paderewskija čakat v New York in naj ga v njegovem imenu pozdravi.

—Dne 4. novembra proti jutru je potniško letalo namenjeno iz San Francisca v New York med snežnim viharjem zadelo v neki hrib, 18 milj od Salt Lake City, Utah in se razbilo. Trije piloti in sedem potnikov je bilo na mestu ubitih.

—Justični oddelek ameriške vlade je odredil deportacijo Mrs. Raisse Berkman-Browder, žene vodje ameriških komunistov Earl Browderja. Deportacija je bila ukazana, ker je navedenka prišla nepostavnim potom v Združene države.

—V Coldwater, Mich., živeča družina Mr. in Mrs. Harvey Price ima 22 otrok, izmed katerih se je zadnjič 13 sinov registriralo za vojaško službo.

—Poročila iz Evrope se glasijo, da se italijanskim vojakom vsled vpada na Grško ne godi dobro, kajti Grki so v premoči in so že več tisoč Italijanov zajeli ter odvedli v vojno jetništvo. Grki so dobro utrjeni v svojih gorskih postojankah. Grkom na pomoč je prihitela tudi angleška mornarica.

PREDSEDNIK ROOSEVELT V CLEVELANDU

Predsednik Roosevelt, ki se je mudil 2. novembra zvečer v našem mestu (Clevelandu) je bil nad vse sijajno sprejet. Okrog 30,000 oseb ga je poslušalo v mestnem avditoriju, na tisoče in tisoče ljudstva je pa stalo zunaj, ker ni bilo več prostora v dvorani.

Predsednik Roosevelt je govoril kakih 45 minut po radio, omenil je, da zato kandidira že v tretjič, ker se nad našo deželo pojavlja nevihta in v svrho ohranitve demokracije. Dalje je omenjal, da vse zasluge tekom njegove administracije se ne sme njemu pripisovati, ampak ameriškemu ljudstvu, ker so njegovi namestniki v kongresu sprejeli več koristnih postav.

Ko se je predsednik vračal s svojim spremstvom proti kolodvoru, ga je na Public Square pozdravljala nad 300,000 oseb velika množica. Takega sprejema v Clevelandu ni dosegel še noben drugi predsednik.

NOVA SLOVENSKA BOLNIČARKA

Cleveland, Ohio.—Po triletnem treniranju v St. Johns bolnišnici je graduirala za diplomirano bolničarko gdč. Alice Marie Srbel, hčerka Mrs. Angele Gabrenja-Srbel, 7215 Myron Ave. Ceremonij graduacije se je udeležil tudi njen stric Rev. Edward Gabrenja, župnik fare sv. Štefana, Chicago, Ill. Graduiaranki v počast sta pa priredila lepo slavnost njena stari oče in stara mama, Mr. in Mrs. Frank Gabrenja, 7215 Myron Ave. Naše čestitke nadarjeni Slovenki!

VABILO IN PROGRAM

SLAVNOSTI 35-LETNICE DRUŠTVA SV. ANTONA PADOVANSKEGA, ŠT. 87, JOLIET, ILL.
v nedeljo, dne 10. novembra

Kratki zgodovinski podatki

Društvo sv. Antona Padovanskega je bilo ustanovljeno 8. maja, 1905, s sledečimi 22 člani: Frank Kocjan, Anton Sraj, John Habinc, Mike Papeš, John Krall st., John Krall ml., Math Vidmar, Matthew Beralt, Anthony Orsinich, Joe Godic, Oswalt Ambrož, Frank Mahkovec, John Kochevar, Jakob Žitnik, Alojz Železnik, Frank Okoren, Frank Ohlin, Math Laurich, Frank Šetina, Anton Šetina, Frank Russ in George Kobas.

V prvem odboru so bili: Anton Šraj, predsednik; Math Habinc, tajnik in blagajnik; Frank Kocjan, zapisnikar; nadzorniki: Frank Okoren in J. Liberser. Sobrat Šraj je umrl par mesecev nazaj. Še živeči ustanovniki so sledeči: Frank Mahkovec, Matevž Kožuh, John Čušteršič, Frank Okoren in Joseph Horvat. Druga dva že umrla člana, ki sta bila dolgoletna delavca za naše društvo sta bila: Math Golobich in Rudolph Kuleto. Tudi še živeči sobrat Math Judnich je bil dolgo let predsednik tega društva. Društvo šteje sedaj 160 članov in članic v odraslem oddelku in 43 otrok v mladinskem oddelku.

Dopoldanski program

Zjutraj ob osmi uri bo sv. maša za vse žive in mrtve člane in članice našega društva, pri kateri pristopi članstvo skupno k sv. obhajilu.

Večerni program

Zvečer ob šesti uri bo slavnostni banket v farni dvorani. Po banketu bo sledeči spored:

1. Pozdrav društvenega predsednika brata Paula Lavricha, kateri potem izroči ravnateljstvo našemu glavnemu tajniku sobratu Josip Zalarju.
2. Narodne pesmi, poje pevski zbor cerkve sv. Jožefa.
3. Pozdravni govor župnika Father Butala, duhovnega vodje K. S. K. Jednote.
4. Predstavitev ustanovnikov društva in govori istih.
5. Sobrat Zalar sprejme v društvo nove kandidate in kandidatinje, kateri so gostje pri nocojšnji slavnosti.
6. Acordion in clarinet duet: Alfred in Herman Troppe.
7. Dve pevske točke, poje moški zbor cerkve sv. Jožefa.
8. Govori raznih glavnih uradnikov in uradnic KSKJ.
9. Otroška igra "Baby je bolan." Osebe: "Mrs. Zajec," Ann Dolinshek; "Mrs. Muc," Mary Lou Bartol; "Dekla Mica," Lillian Lukancich; "Kuharica Potica," Theresa Mikolich; "Kuharica Žlica," Dolores Troppe; "Doktor Mazač," Herman Troppe.
10. Govori glavnih uradnikov drugih bratskih organizacij.
11. Duet na vijolino in harmoniko. Igrata Mrs. Frances Rogina in Mr. Louis Kochevar. (Mrs. Rogina ima 300 let staro Amatius violino ali gosli).
12. Za moška društva govori

(Dalje na 6 strani)

POROČILO O SLAVNOSTI 40 LETNICE DRUŠTVA SV. JOŽEFA ŠT. 53, WAUKEGAN, ILL.

Waukegan, Ill. — Vrlo napredna slovenska naselbina v Waukegan-North Chicago, ki je slovenski javnosti po Ameriki in stari domovini poznana kot ena najbolj aktivnih slovenskih naselbin na vseh raznih poljih, je predzadnjo nedeljo 27. oktobra slavila zopet važen spominski dan, namreč 40 obletnico ustanovitve najstarejšega slovenskega katoliškega društva v naselbini, dr. sv. Jožefa, št. 53, KSKJ.

Lep solnčen dan je bil, kar je slavnost še bolj poveličalo, ker s tem je bila dana prilika, da so se proslave udeležili tudi številni gostje iz premnogih sosednih naselbin, kot iz Chicaga, Jolieta, Milwaukee, West Allisa, Sheboygana in celo iz Clevelanda in Pittsburgha so prihiteli nekateri gostje na to proslavo. Proslave so se udeležili tudi mnogi glavni uradniki kot: glavni predsednik KSKJ. Mr. John Germ, z njim Mr. Josip Zalar, gl. taj. KSKJ, Mr. Math Slana, gl. blagajnik, veleč. g. M. J. Butala, duhovni vodja, s temi še drugi glavni odborniki kot Mr. John Žefran prvi gl. podpredsednik, gl. nadzornica Miss Mary Polutnik iz Loraina, O., in Mr. John Pezdirtz, gl. nadzornik, iz Clevelanda, finančna odbornika KSKJ Mr. Martin Šukle in Mr. Rude Rudman, prvi iz Minnesote, drugi iz Penne. Bilo je še več drugih odličnih gostov.

Slavnost se je pričela najprvo dopoldne s slovesnostjo v cerkvi Matere Božje. Kmalu po deseti uri so se začela zbirati vsa razna bratska društva pri šoli. Od tam je bila slavnostna povorka v cerkev, kjer se je začela slovesna sv. maša z leviti. Sv. mašo je daroval domači č. g. župnik M. J. Hiti, ob asistenci č. g. Čepona,, ki sedaj deluje pri sv. Jožefu v Jolietu in č. g. F. T. Prebyl, domačega pomožnega župnika. Slavnostno pridigo pa je imel preč. g. M. J. Butala, duhovni vodja K. S. K. J., iz Jolieta, ki je v jako globoko zamišljenih besedah povdarjal o velikem delu društva, ki ga je vršilo v dobro svojega članstva in v dobro naselbine in župnije v Waukeganu. Pri sv. maši je jako lepo popevalo domače cerkveno pevsko društvo pod vodstvom organista g. Ivana Kovačiča.

Po cerkveni slavnosti pa se je pričel okrog 1 ure popoldne slavnostni banket v veliki dvorani šole Matere Božje, ki je bila polna domačih in tujih gostov. Banket so pripravile zelo bogato vrle slovenske waukeganske žene in dekleta, ki so že poznane kot najboljše v tej stroki. Po banketu pa se je razvil govorniški program, katerega je otvoril z lepim primernim nagovorom Mr. Frank Jerina, predsednik društva sv. Jožefa, št. 53. Pozdravil je vse navzoče in se zahvalil za tako številno udeležbo, nakar je izročil stoloravnateljstvo Mr. Jožefu Zorcu, tajniku društva sv. Jožefa, št. 53, ki je nato v obeh jezikih pozdravil vse navzoče potem pa v kratkih besedah orisal zanimivo zgodovino društva in njegovega delovanja. Na to je začel predstavljati razne govornike.

Prvi je govoril in izrekel vsem dobrodošlico domači preč. g. župnik M. J. Hiti. Za njim je nastopilo cerkveno pevsko društvo "Lira" pod vodstvom Mr. Ivana Kovačiča. Za tem je nastopilo še slovaško pevsko društvo. Potem so bili predstavljeni ustanovitelji društva, katerim je pripel na prsa glavni predsednik Mr. John Germ vsakemu krasno rudečo gartrožo in jih primerno pozdravil in se jim zahvalil v imenu Jednote za njihovo veliko delo pri društvu in Jednoti.

Za tem so govorili še drugi odlični govorniki kot Mr. Jožef Zalar, gl. tajnik KSKJ., ki je v vznešenih besedah povdarjal zasluge dr. sv. Jožefa in njegovega članstva. Nato so govorili še drugi kot Mr. George Marchan, vodja jugoslov. radio ure v Chicagu, za tem duhovni vodja KSKJ., preč. g. M. J. Butala.

Pravi biser v programu pa je bil nastop Miss Valentine Umek, ki je zapela par pesmic tako dovršeno, da je namah osvojila vso dvorano. Prav tako so osvojili malo pozneje srca vseh navzočih znani Plutovi trojčki iz West Pullmana, člani dr. št. 220 KSKJ, ki so nastopili s sviranjem na kitare. Mr. John Grom in Mr. Ed Svete sta s svojim prenašanjem misli tudi napravila jako dober vtis in obilo zabave.

Med tem pa so govorili še razni gostje, kot gl. blagajnik KSKJ Mr. M. Slana, ki je domačin v Waukeganu. Govorila sta tudi oba župana mest No. Chicago in Waukegana in okrožni tajnik okraja Lake.

Nato so bili predstavljeni navzoči glavni uradniki KSKJ.

Lep pomenljiv nagovor je imel na navzoče tudi generalni konzul Jugoslavije Dr. Pero Cabrič.

Krasen govor je imel sedaj častni in dolgoletni bivši glav. predsednik KSKJ. Mr. Frank Opeka za njim pa Mr. Paul Bartel, gl. predsednik JSKJ.

Potem sta govorila še domači č. g. pomožni župnik F. T. Prebyl in zatem pa še č. g. Mih. Čepon, pomožni župnik iz Jolieta, ki je krasno govoril o sodobnem zmedenem času in pa krščanstvu in Kristusu, ki bo končni zmagovalec. Za tem je govoril še Mr. John Jerich iz Chicaga. Govorili so še nekateri drugi. Nastopilo je zopet cerkveno pevsko dr. "Lira" in zapelo dve krasni pesmi. Ponovno je nastopila tudi Miss Valentina Umek, ki je zopet dvignila velik aplavz. Nato so bili predstavljeni še zastopniki in zastopnice raznih sosednih in domačih društev. Zaključni govor pa je imel nato Mr. John Germ, gl. predsednik KSKJ, ki je zopet mogočno povdarjal veliki pomen KSKJ. in njenih društev. Žel je velik aplavz za svoje jedrnate besede.

Nato je stoloravnatelj zaključil govorniški program in razvila se je domača zabava, ki je trajala pozno v večer.

Bil je lep dan in zelo pomenljiv dan za waukegansko slovensko naselbino in za vrlo društvo sv. Jožefa. Prireditev je rodila vsestranski uspeh, na kar je društvo in naselbina lahko ponosna. Bog živi društvo sv. Jožefa in slovensko naselbino Waukegan-North Chicago!

"A.S."

—o—

SVOJI K SVOJIM! — DRŽITE SE VEDNO TEGA GESLA!

SAMO ŠE DO KONCA DECEMBRA!

Samo še do konca decembra se vam nudi lepa in ugodna prilika, da lahko pod ugodnimi pogoji zamenjate svoje stare certifikate razreda A in B v novovrstne in sicer po obrestni meri 4%, po Novem letu bo ta mera znašala samo 3½%, kar pomeni plačevanje za nekaj višjega asesmenta.

Posvetujte se torej s tajnikom ali tajnico društva glede premembe teh certifikatov, ki vam bodo vse radi pojasnili. Pomnite torej, da tako ugoden rok zamenjave certifikatov traja nepreklicno samo še do 31. decembra t. l.

SPOMINSKA SLIKA 40 LETNICE DRUŠTVA ŠT. 53
St. Joseph's Lodge Celebrates

Gornja slika je bila povzeta po poročevalcu "Waukegan Post" dne 27. oktobra povodom obhajanja 40-letnice društva sv. Jožefa, št. 53 Waukegan, Ill., na popoldanski slavnosti v šolski dvorani.

Sobrat John Jerina, soustanovnik in prvi predsednik društva leta 1900 stoji na sredi in reže društveni rojstni "cake," katerega je pripravila Mrs. Ana Novak, kuharica v župnišču slovenske cerkve. "Cake" sestoji iz osem oddelkov ali plasti in na vsaki se dviga po pet svečk. Na istem je tudi v okraskih več letnic "40."

Poleg navedenega br. Johna Jerina, ki je zaeno najstarejši član društva, star 81 let, stoji na levi strani brat Frank Opeka St., častni predsednik naše Jednote, poleg njega pa brat John Germ, naš glavni Jednotin predsednik. Na desni strani ustanovnika Johna Jerina se nahaja sedanji predsednik društva sv. Jožefa brat Frank Jerina, poleg njega pa naš Jednotin glavni tajnik brat Josip Zalar.

DRUŠTVENA NAZNANILA

Društvo Vitezi sv. Jurija, št. 3, Joliet, Ill.
Vabilo na sejo

Tem potom naznanjam vsemu članstvu našega društva, da bomo imeli nekaj več kakor navadno sejo v nedeljo, 10. novembra v navadnem prostoru.

Prvič, naše društvo posluje že 49 let, torej bo to naša 49-obletnica. Vem, da bo naš predsednik ali kak drugi član kaj omenil, kako bi obhajali bližajoči se zlati jubilej društva, kar je pravilno, da se začnemo že zdaj pripravljati.

Po seji bomo imeli nekoliko okrepčila za suha grla, in potem tudi po vsaki seji skozi dolgo zimo; upam, da bo članstvo s tem zadovoljno.

Zvečer nas pa vabi društvo sv. Antona, št. 87 v Slovenia dvorano na praznovanje svoje 35-letnice obstanka. Upam, da se bo naše članstvo te slavnosti v velikem številu udeležilo.

S pozdravom!

Peter Metesh, tajnik.

Društvo sv. Jožefa, št. 57, Brooklyn, N. Y.
Vabilo na Martinov večer

Dne 10. novembra priredi društvo sv. Jožefa, št. 57, Brooklyn, N. Y. Martinov večer v Slovenskem narodnem domu. Na programu bo krstitev novega vina, nove vrste šaljiva pošta, šaljive poroke po nizki ceni, tri različne nagrade.

Torej dragi mi člani in članice, kakor tudi prijatelji, udeležite se v obilnem številu, da se zopet skupaj snidemo in prav po domače zabavamo. Za izvrstno godbo bo skrbel naš sobrat Jerry Koprivšek.

Dobrodošli v narodnih in drugih nošah!

Joseph Žagar, tajnik.

Društvo sv. Antona Padovanskega, št. 58, Hostetter, Pa.

Vabilo na veselico

Naznanjam vsem onim, ki niste bili na naši zadnji seji sklep iste, da priredi naše društvo plesno veselico in sicer na soboto, 9. novembra ob 8 zvečer v Slovenskem domu na Pipetownu. Igral bo Frankov Trio orkester, ki je vam gotovo vsem dobro znan in v tej okolici.

Ta veselica se vrši v korist društvene blagajne, ker je že čisto izčrpana in ima tudi že nekaj dolga. Zato prijazno vabim vse naše članstvo in cenjeno občinstvo iz vseh naših sosednih naselbin, da nas pridejo obiskat na ta večer; jedače in pijače bo dosti. Torej na svidenje 9. novembra v Pipetownu!

S sobratskim pozdravom!

Josip Zakrajšek, tajnik.

Društvo sv. Lovrenca, št. 63, Cleveland, O.

Onim, ki niste bili navzoči na zadnji seji, se s tem naznanja sklep iste seje, da bomo imeli zdaj v zimskem času zopet vsako drugo nedeljo v mesecu in ne več med tednom; torej bo prihodnja seja dne 10. novembra ob eni popoldne v navadnih prostorih. Apeliram na vse, da se sej posebno zdaj v zimskem času bolj številno udeležujete.

Nadalje: Precejšnje število naših članov se je zadnji čas preselilo, ki pa o tem niste nič tajnika poročati; vse tako prizadete prosim, naj pregledajo tozadevna društvena pravila; ako morda Glasila ne dobivate, ni to moja krivda; prosim vas torej, da mi vsako premembo naslova točno naznanite.

Naj tudi na tem mestu zopet omenim glede plačevanja asesmenta, saj je to vedno ista stara pesem nas tajnikov, ko moledujemo za točno plačevanje prispevkov. Tudi pri našem društvu je nekaj odstotkov takih "vrlih" članov, ki so brezbrižni v tem oziru. Vsi tako prizadeti naj se požurijo v mesecu decembru, ker bom moral sestaviti celoletni račun, da bodo vse knjige čiste in v redu, ako ne—sledi suspendacija!

K sklepu naj še omenim zaradi spremembe starih certifikatov v nove po Experience tabelici; kakor vam je gotovo znano, Jednota vrši take spremembe pod ugodnimi pogoji samo še do konca decembra t. l. Do tedaj bodo zamenjani certifikati nosili še 4%, kasneje pa samo tri in pol odstotka, kar pomeni nekaj višji asesment. Zelo priporočljivo je zamenjati certifikate osobito članom srednje starosti. Nihče ne ve, kaj ga lahko čaka v bodočnosti; pride bolezen, brezdelje in omenjeni certifikati pa nosijo denarno vrednost za podaljšanje zavarovalnine, torej tudi suspendani ne boste, dokler ne poteče vaša rezerva. Pri taki premembi Jednota takoj pripiše rezervo starega certifikata na novega. Seveda k temu se naravnost ne sili nobenega, pač se vam to priporoča, kar bo v vašo korist; dosedaj je že lepo število tudi naših članov izvršilo premembo svojih certifikatov.

Ponovno vas prosim, da prihajajte na seje redno!

Pozdrav!

Anton Kordan, tajnik.

Društvo Marije Čistega Spočetja, št. 85, Lorain, O.

Redne mesečna seja našega društva se vrši v petek večer, 8. novembra v navadnih prostorih po cerkveni pobožnosti. Prijazno so vabljene vse članice društva, da se udeležijo te seje, ker po končanem dnevnem redu se bo priredila "party" v zabavo in razvedrilo našim članicam. Na programu bodo razne vrste igre, itd. in ako boste srečne, boste tudi dobile kako lepo darilo. Brez prigrizka pa tudi ne bo, zato bodo pa skrbele naše vrle društvene kuharice. Le pridite, saj se spominjate od lani, ko smo imele enako prireditev, koliko smeha je bilo.

Vstopnine na bo nobene, zatorej bi bilo zelo razveseljivo, da se vse od prve do zadnje članice udeleže tega zabavnega večera.

Bodite pozdravljene in na veselo svidenje!

Mary Polutnik, predsednica.

Društvo sv. Mihalja, broj 163, Pittsburgh, Pa.

Javljam našim članom i članicam, prvo da će se održavati dojduća sjednica na 10. novembra točno u 2 sata posle podne u navadnim prostorijama. Braćo i sestre, na istu sjednicu ste povabljeni u što većem broju bez isprike važnega dela ili boljesti, jer je važna za nas sve skupa; imamo veliko točka na dnevnom redu; biranje odbora za društvena pravila za leto 1941, zato svi,, koji se zanimate u takve posle, da se udeležite i odbor primite.

Drugo: Sve, koji dugujete društvu više mjeseci, molim, da se pobrinute in platite, da ne budu ostali stari dugovi kod vas za 1941. Ima vas, koji dugujete starega duga još od depresije, a svaki dan delate; već jest od ovog vremena sedam do osam godina, a još bude došlo slabo ,ali takovih više ne budemo čekal ne im vjerovali.

Dalje za promjenu certifikatov imate još sedam tjednov prilike ili vremena; a tako i tako budete jedan put morali iste promjeniti pod višim asesmentom.

Dalje, djecu, koji su navršili 16 i više godina, vpišite med aktivne članove još ove godine 1940; bolj po vas u ime boljesti i oštete. A isto vi člani i članice, koji imate djecu, a niso još naši članovi, vpišite iste u naše redove čim prije, jer smrt neće nikakvog čekati; U novembru i decembru je prost asesment za sve stare i nove članove mladinskega oddelka ili pomladka!

Uslijed smrti isto mladih članova opet imademo žalostni slučaj, jer nemila smrt pokosila našega andjela, mladega člana Richarda Pipica, sina brata Frank i Rose Pipic, i vnuka Thomas i Lara Pipic, poštene obitelji, a njih 10 u familiji kod naše KSKJ. Pokojni naš mladi Richard bio star jednu godinu, šest mjeseci i četiri dane; umro 27. oktobra; pokopan 30. oktobra na groblju sv. Nikole u Millvale, Pa. Pristupio u društvo 23. avgusta, 1939.

Daklem uglejmo si takve prilike, pak budemo svi člani KSKJ i našeg društva. Daklem dovedite svaki po jednog u naše redove i dodjite na sjednicu 10. novembra.

Ob svršetku ovih redaka izrekam u ime našeg društva familiji Pipić naše duboko saučešće. Pozdrav!

Matt Brozenić, tajnik.

Društvo sv. Jožefa, št. 169, Cleveland, O.
Pojasnilo glede naše veselice

Kakor znano, je imelo naše društvo določen dan 10. novembra za svojo veselico v Slovenskem domu na Holmes Ave. Da bo vsemu članstvu znano, se tem potom poroča sklep zadnje seje, da je ta veselica preložena za nedoločen čas, in sicer iz vzroka, ker smo najeto dvorano za 10. novembra prepustili našemu farnemu Oltarnemu društvu za njih Card party.

S pozdravom!

Frank Matoh, predsednik.

DOPISI

IZ AMERIŠKE VRHNIKE

North Chicago-Waukegan, Ill. —Te vrstice pišem danes na praznik Vseh svetnikov. V starem kraju je ob tem času kinčanje grobov. Jaz sem v duhu tam na grobu moje nepozabne matere, ker vem, da ne bom nikoli dočakala tistega srečnega časa, da bi v resnici mogla poklekniti na grob moje matere. Vendar se s tem moje srce tolaži, ker vem, da ni zapuščen ta grob in da gorijo materi v spomin tudi svečke na njenem grobu, ker vrši to delo moja prijateljica namesto mene.

Čestitam sestri Jennie Ozbolt iz Barbertona, O., ker je tako lepo spominsko pesem svoji materi v spomin zložila in priobčila v našem zadnjem Glasilu.

Čas hitro beži naprej, kmalu bodo božični prazniki tukaj, za njimi pa zopet novo leto, če bemo vse to dočakali.

V naši fari se prične cerkveni bazar 17. novembra in se konča 21. novembra. Na kontestu jih je kar osem; ne vem, kdo bo odnesel palmo zmage?

V Glasilu št. 41 sem čitala na prvi strani o Slovencih v mestni službi tukaj v North Chicagu. Zdi se mi, da to poročilo ni bilo povsem popolno. Naslov dotičnega poročila bi se moral pravzaprav glasiti "Jugoslovani v naši mestni službi," kajti Mr. Mike Grgas ni Slovenec, ampak Hrvat, toda ima Slovenko za ženo; Mr. Martin Ekovich je tudi Hrvat. Jaz smatram bolj tiste za mestne može, kateri so od ljudstva izvoljeni in ti so naši rojaki: Avgust Cepon, izvoljen od Waukegan Townshipa za pomožnega supervisorja že več let; potem je tudi od tega Townshipa izvoljen naš rojak Josip Nemanich kot nadzornik za višje šole, konstabler je naš rojak Frank Brence v North Chicago; za mestno službo pa rojak Michael Opeka, mestni klerk že več let, Matevž Kiren in Matevž Slana Sr. sta aldermana, Louis Zalar in Mike Grgas pa za v Precinct odboru; Jakob Novak, John Mesec, Ignac Gržel in John Železnik so v šolskem odboru mesta North Chicago 63. distrikta, kar je pa drugih, so pa od mestnih možeh imenovani.

S pozdravom,

Uršula Jerina.

—o—

DVE MESTNE SLAVNOSTI SMRTNA KOSA

Aurora, Ill.—Dne 21. oktobra t. l. je bil res pomemben dan za naše mesto; ta dan je poteklo ravno 90 let, odkar je začela znana Chicago-Burlington & Quincy železnica voziti ali poslovati. Navedena družba je zatem tukaj v Aurori zgradila svojo delavnico ali tovarno kjer so bili do leta 1925 zaposleni skoraj vsi naši tukajšnji Slovenci. Isto leto je pa v tej tovarni izbruhnil štrajk, zaradi česar je veliko delavcev izgubilo svoj zaslužek in od tedaj je pri tem podjetju bolj slabo.

Kam sem pa zašla? Moj namen je pred vsem opisati že omenjeno slavnost 21. oktobra. Ta dan so se pripeljali semkaj iz Chicaga s posebnim modernim "Zephier" vlakom najvišji uradniki omenjene železniške družbe. Ob 11. se je pričela parada po mestu, kjer se je videlo še prvo, ali najstarejšo lokomotivo, za katero se je rabilo drva namesto premoga, olja ali elektrike. Oblečeni so bili prav tako, kakor pred 90 leti z visokimi klobuki. Res, vse je bilo lepo za pogledati. Po moji sodbi bi bilo pa še lepše, če bi bil dobil v ta namen vsak delavec en poseben "pay check," pa bi bolj ponosno korakali v paradi.

Popoldne istega dne je bila pa naša znana Broadway cesta otvorjena prometu, katero so lepo asfaltirali; tako imamo tudi lepe luči ali razsvetljavo ob cestah, saj že samo ime našega mesta v latinščini pomeni "Zarjo." Mestni možje so tudi za ta program določili parado in da naj si prebivalci mesta izvolijo kraljico luči "Queen of Light" in dve častni spremljevalki. Prva častna dama je bila naša rojakinja Miss Virginia Verbic. Vso to parado so vzeli tudi na filmske slike in jih bodo še drugod kazali.

Mesto Aurora, Ill., šteje okrog 50,000 prebivalcev, žal, Slovencev nas je tukaj pa samo kakih 25 družin in ne več. Vsekno smo pa tudi mi na dobrem glasu, če ne, bi naša vrla Slovenka ne dobila toliko glasov za to častno mesto med tolikimi drugimi narodi. Naše čestitke, Virginija! Jako lepa si bila v resnici.

Za ta dan je bila napravljena tudi velika električna ura, kazoča mesece in dneve, kraljica "Luči" jo je pa naviła. In ko je ura kazala začetek 21. oktobra, so se vse nove luči po cestah v mestu vžgale, nakar se je začel ples tudi na cesti; res, kaj takega se ne vidi vsak dan! Na doljnem koncu so plesali z eno godbo, na gornjem koncu pa z drugo; tako vidite, imamo poleg davkov tudi nekoliko zabave in razvedrila na mestne stroške.

Dne 28. oktobra smo spremili k večnemu počitku našega rojaka Jakoba Fajfarja, ki se je tako nepričakovano za vedno od nas poslovil. Dne 22. oktobra se je moral podvreči nevarni operaciji, dva dni zatem je pa umrl v bolnišnici sv. Jožefa. Zapušča ženo in šest nepreskrbljenih otrok. Da je bil pokojnik skrben oče, je dokaz, ker je spadal k petim društvom; bil je tudi član našega društva sv. Janeza Krstnika, št. 11 KSKJ.

Pogreba se niso udeležili samo Slovenci, ampak veliko število tudi drugih narodnosti. Pogrešala ga ne bo samo družina, pač pa tudi naselbina, kajti z vsakim starejšim pokojnim pade močna veja od našega slovenskega narodnega drevesa. Samo še nekaj let, pa bodo po-

(Dalje na 3 strani)

MOJE POTOVANJE V KALIFORNIJO

(Piše Mihael J. Prebilic, Eveleth, Minn.)

Forest Lawn Memorial Park, nedaleč od mesta Los Angeles, Cal., je groblje ali pokopališče, kamor polagajo rajnke bogatinov in znane osebe kakor pisatelje, znanstvenike, umetnike ter slavne "movie" igralce.

Pri glavnem vhodu stojita pri železnih vratih dva uniformirana stražnika; od znotraj je v mali lopi urad za informacije. Od tam naprej vodi pot do mavzoleja, kjer počivajo trupla pokojnikov. Tam sem videl napise veliko znanih oseb ali umrlih, ki so tudi v ameriški zgodovini omenjena. Ta mavzolej je velikansko poslopje iz importiranega italijanskega marmorja, kar je veljalo naravno ogromno svoto denarja. Od znotraj po hodnikih je narejeno veliko število kapelic s krasnimi kamenitimi rakvami za pokojnike; na sredi se pa prostira lepa cerkev ali kapela za pogrebne obrede. Seveda, kdor počiva v dotičnem mavzoleju, se mora zato drago plačati. Ko sem si ogledal še grobove zunaj mavzoleja, kjer počivajo bolj priprosti, sem si mislil: "Bog ve, če bo kaka razlika med nami tudi na onem svetu?" Gotovo ne!

Na drugi strani poleg tega mavzoleja se nahaja krematorij za sežiganje mrličev. V posebno pripravljeno peč, katero greje olje do 2,200 stopinj Fahrenheita porinejo krsto z mrličem in v kratkem času je vse vpepeljeno; krsta ne sme imeti nobene kovine in ne žeblja. Čez šest ur, ko se krsta, oziroma vse ohladi, denejo ves ta pepel skupaj v posebno žaro; to žaro lahko potem sorodniki domov vzamejo, ali se pa isto shrani v posebnem oddelku tega krematorija. Jaz sem si pri tem mislil in odločil, da mene že ne bodo tukaj po smrti pekli!

Ono pokopališče je v primeri kakšnega parka. Na gomilah se vidi kamenite spomenike in križe kakor to vidimo pri nas na navadnih grobih. Vsak grob ima kamenito ali bronasto ploščo z izsekanim napisom on vloženo v naravno zemljo. Naokoli je lepa trava, med katero rastejo razne rože, grmiči in drevesa. Pokopališče stoji ob lepem hribčku, kakor pri sv. Antonu v Kovačevasi na Dolenjskem. Po njem navzgor se zavija lepa cementirana cesta; na vrhu tega hribčka je velikanski in zelo zanimiv kip David, povzet iz slike znanega rimskega umetnika Michaelangela. Ta kip predstavlja človeško generacijo od rojstva do smrti. Ko človek to vidi, se ne more premagati, da ne pomisli, kako kratka je doba človeškega življenja. Komaj doraste, se pripravlja za ta svet, takoj se mora zopet pripraviti za večnost in slednjič na smrt. Odzad za tem kipom stojijo velikanske električne orgle, katere naprenehoma igrajo nagrobnice in žalostinke za vse tiste, kateri tu počivajo.

Po drugi poti navzdol se pride do tako imenovane majhne cerkvice Wee Kirk. V tej cerkvi se poroči več parov kakor v kateri drugi cerkvi na svetu. Vse movie stars se pridejo sem poročit, a v Reno, Nevada se gredo pa razporočit. Pri vstopu v to cerkev stojijo na majhni mizici velike knjige, v katere vsi tisti, kateri se tu poročijo, zapišejo imena. Toliko je bilo tukaj za pogledat, da nam je dan minul kakor blisk. In čas je prišel za povratek proti domu.

Drugi dan, v pondeljek, smo se še namenili obiskat jugoslovansko naselbino San Pedro. Tukaj živi večina Jugoslovanov doma od jadranskega morja, Dalmacije in Trsta. Stari pijonirji so prihajali sem še pred 80 leti. Ti ljudje živijo ob morski obali v bolj revnih bajticah; ukvarjajo se z ribolovom. Zvečer se odpeljejo z ladjami na morje in okoli tretje ure popoldne prihajajo s svojim plenom domov. Odjemalci ali trgovci s konzerviranimi ribami so bogati, imajo lepa velika stanovanja. Tu imajo Jugoslovani svojo cerkev, pokopališče in dvorano.

Vsako popoldne od ene do četrte ure je v San Pedro dovoljeno obiskati ameriške križarke, katere stojijo v pristanišču pacifičnega oceana.

Ko smo šli okoli po Kaliforniji s svojo karo, nas je veliko tistih ljudi ustavilo, kateri so se tja preselili iz Minnesote. Vsak je bil radoveden slišati kaj novic iz svoje države. Večina teh je bilo doma od St. Paula, zaradi tega mi nismo njihovih znancev poznali. Eni od teh so že več let v Kaliforniji. Vprašal sem jih, kako se jim Kalifornija dopade in so mi odgovorili, da so za nekoliko let jako pogrešali sneg in zimo, ampak zdaj so se že privadili.

Sešli smo se le z dvema turistoma iz Minnesote. Kako so bili veseli našega sestanka, čeravno se nismo od prej poznali. Nadalje smo šli še obiskat New Calvary Cemetery, to je katoliško pokopališče, na katerem je stalno vposlenih 85 delavcev, med katerimu je tudi več Jugoslovanov. Na tem pokopališču imajo tudi velik mavzolej, sličen onemu, katerega sem prej opisal. Kar se mi je na tem pokopališču še najbolj dopadlo, je krasen križev pot. Te postaje so precej narazen narejene kapelice, v katerih so kipi-trpljenje Kristusovo, to je v primeri križevega pota v Starem trgu, samo da je ta križev pot čez eno miljo dolg. Na koncu križevega pota je pa veliko razpelo Kristusovo z dvema razbojnikoma ob straneh. Na tem pokopališču se vedno vršijo pogrebi od 20 do 25 na dan. Jugoslovani imajo na tem pokopališču en del zemljišča, na spomenikih sem videl vsa, navadno znana imena.

Marsikateri si bo mislil, kako vendar, da smo obiskovali pokopališča. To pa zato, ker veliko ljudi obiskuje ta pokopališča in je nekaj zanimivega, kar se ne vidi v vsakem kraju.

Po našem štiridnevnem bivanju v tem lepem mestu Los Angeles, nam je čas minul kakor blisk. Komaj smo se zadostno privadili voziti po ulicah in od kraja do kraja, že smo se morali posloviti. In tako v sredo ob desetih zjutraj smo se podali na pot proti San Francisco. Še en pogled na Los Angeles in Los Angeles se je potopil v nevidno daljavo. Bog ve, če te še kdaj v svojem življenju vidimo? Zbogom!

Od Los Angeles do San Francisco je še 500 milj. V Santa Barbara smo dospeli ob 12. uri opoldne. Tukaj smo si najpoprej ogledali Santa Barbara Mission. Vožnja ob morski obali do San Luis Obispo je jako lepa. Od tu pa do Salina za hribovi od morja je bila takšna vročina, da smo komaj prestali. Tukaj nismo smeli prebrzo voziti, ker smo se bali, da se nam gumijasta kolesa ne vnamejo. Ob poti po dolinah smo zopet videli lepe farme in sadne vrte, oranže, smokve in razno drugovrstno sadje. V Salino smo dospeli proti večeru in tu prenočili. Ob šesti uri zjutraj smo se že vzdignili na pot. Čeravno je bilo tako zgodaj, smo že videli farmarje, ki so nakladali svoje pridelke na velike truke in odvažali v vagone na postajo. Truki so bili tako preobloženi, da je kar iz njih padalo in se raztresalo po poti. Kdor hoče, si lahko nabere sadja in zelenjave po poti, nihče se ne zmeni, koliko se te reči raztrese.

V San Matteo in v South San Francisco živi veliko Slovencev, doma iz Semiča in Metlike. Tudi Italijanov se najde tukaj dosti.

Okoli devete ure zjutraj smo dospeli v San Francisco. To je lepo snažno mesto z lepimi modernimi hišami; tu nimajo komarjev, niti muh, samo mravljinci jih nadlegujejo in prihajajo v hiše, s katerimi imajo dosti sitnosti. To mesto je bilo jako znano še leta 1848, ko je James Marshall našel zlato v bližini. Po tistem času so se ljudje jako selili v Kalifornijo za bogastvom in zlatom; v dveh prvih letih je štelo to mesto že 30,000 duš, zdaj jih pa ima 676,000.

(Dalje prihodnjič)

—o—

DOPIS IZ AURORE, ILL.

(Nadaljevanje z 2 strani)

padale vse močnejše veje in ostale bodo same mladike, oziroma mladina. Naj ji bo lepša bodočnost kot je bila nam v preteklosti! Bodi ohranjen pokojniku blag spomin in naše iskreno sožalje njegovi družini.

Frances Kranjc.

—o—

Kratek pregled Glasbene Matice v Clevelandu

Glasbena Matica v Clevelandu je zaključila prvo četrtletje svojega delovanja. Potrebno se nam zdi, da je tudi širše občinstvo informirano o delovanju te glasbene organizacije zato podajamo tukaj finančno poročilo Glasbene Matice. V prvem četrtletju je imela Glasbena Matica:

Dohodkov	$1,696.25
Stroškov	688.75
Čisti preostanek	$1,007.50

Glasbena Matica šteje 76 aktivnih članov, to je pevcev in pevk, 2 častnoustanovna člana, 51 ustanovnih in 59 podpornih članov. Kot člani pristopajo razna društva, pevski zbori in posamezniki iz bližnjih in daljnih krajev. Slovensko občinstvo iz raznih naselbin je podprlo Glasbeno Matico potom članarine tako-le:

Cleveland, Ohio	$601
Euclid, Ohio	54
Pueblo, Colorado	40
Girard, Ohio	25
Conemaugh, Pa.	20
Joliet, Illinois	12
Strabane, Pa.	10
Uinontown, Pa.	10
St. Michael, Pa.	10
Bessemer, Pa.	10
West Newton, Pa.	10
Washington, D. C.	10
Barberton, Ohio	10
Maple Heights, Ohio	4
Sheboygan, Wis.	2
Painesville, Ohio	2
Chicago, Illinois	2
Chisholm, Minn.	2

Vsem, kateri so na kakeršenkoli način pomagali Glasbeni Matici se na tem mestu najlepše zahvaljujemo. Zdi se nam, da je za to kratko dobo obstoja presenetljiv napredek in upamo, da bo cenjeno občinstvo tudi v naprej pristopalo k tej glasbeni organizaciji in s tem pomagalo slovenskemu petju in slovenski pesmi do razmaha v naši novi domovin. Članarina znaša: za podpornega člana $2 na leto, za ustanovnega člana $10 enkrat za vselej in za častnoustanovnega člana $100 enkrat za vselej.

Letne muzikalije Glasbene Matice bodo izšle meseca februarja prihodnjega leta in se bodo dostavile članom po pošti. Prvi koncert se je vršil 8. septembra t.l., 3. novembra se bo pa predvajal prvič v Ameriki P. H. Sattnerjev oratorij "Assumptio" ali "Vnebovzetje," za zbor in soli s spremljevanjem orgel, klavirja, violine in flaute.

Skušnje pevskega zbora Glasbene Matice se vršijo vsak četrtek v Slovenskem Narodnem Domu na St. Clair Ave. Letošnje poletje je bilo tudi več izrednih pevskih vaj radi koncerta in oratorija. Pevci in pevke so se skušenj vestno in točno udeleževali. Glasbena Matica je imela tudi svoj poletni tečaj za pouk v solo petju, katerega je redno posečalo več članov.

Vljudno vabimo glasbo ljubeče občinstvo, posameznike, kakor tudi podporne in kulturne organizacije, da čimpreje postanejo člani Glasbene Matice. Vsa pisma in vprašanja naslovite na spodnji naslov.

Beležimo s pevskim pozdravom

Glasbena Matica,
6409 St. Clair Ave.,
Cleveland, Ohio.

—o—

SPOMINSKA RAZSTAVA SLIK

Cleveland, O. — Direktorij Slovenskega narodnega doma na St. Clair Ave. je sklenil na svoji zadnji seji, da se priredi Spominsko razstavo slik pokojnega H. G. Peruška, v korist vdove in hčerke. Vodstvo razstave je bilo poverjeno prosvetnemu odseku direktorija in Prosvetnemu klubu Slovenskega narodnega doma, da jo izvedeta s sodelovanjem prijateljev in znancev pokojnega.

Razstava se bo pričela 9. in bo trajala do 17. novembra 1940, vštevši oba dneva prvega in zadnjega, to je skupaj 9 dni, v spodnji dvorani Slovenskega narodnega doma na St. Clair Ave.

Direktorij s svojimi odseki apelira na vsa društva in posameznike, da bi ob tej priliki kupili, katero izmed razstavljenih slik. Najbrže je to zadnja razstava Peruškovih slik v Domu. Zato ste vljudno vabljeni vsi, da obiščete v velikem številu to važno in krasno spominsko razstavo slik v dnevih, kot je že zgoraj navedeno. Vstopnina bo prosta.

Razstava bo odprta dnevno od 7. do 11. ure zvečer; ob nedeljah pa od 2. ure popoldne do 11. ure zvečer.

Vsak večer se bo vršil pevski ali muzikalni program. Serviralo se bo tudi okrepčila.

Naj se vaš sklep glasi, da se gotovo vidimo na spominski razstavi pokojnega slikarskega umetnika, H. Gregory Peruška.

Za prosvetni odsek direktorija in Prosvetni klub Slovenskega narodnega doma:

Erazem Gorshe, tajnik.

—o—

POGOVOR NA CESTI
(BROOKLYN, N. Y.)

MICA: "Kam pa tako hitiš?"

NEŽA: "Pri Jacku sem bila zdaj pa hitim domov, da pripravim večerjo."

MICA: "Kaj je pa kaj novega?"

NEŽA: "Ej, novega pa dosti! Pri Jacku so kupili fanta."

MICA: "A res? To je Jack ponosen."

NEŽA: "O, pa še kako, tako moško hodi po hiši, kakor petelin po dvorišču; no saj mu je fant podoben, samo nosek ima mamin. No, ali že veš, da društvo sv. Jožefa, št. 57 KSKJ priredi Martinov večer 10. novembra."

MICA: "Ne. O beži, saj veselice so vse glih."

NEŽA: "Ta bo čisto kaj drugega, veš kaj vse je na programu? Krstitev novega vina, šaljiva pošta, šaljive poroke po nizki ceni in tri nagrade, pomisli!"

MICA: "A res? Potem bo pa res luštno."

NEŽA: "O pa to ni še vse. Veš, bomo v narodnih nošah in Jerry Koprivšek bo špilal."

MICA: "Vidiš, vidiš, jaz pa tega nič ne vem. Bom pa tudi jaz prišla."

NEŽA: "Saj, ker zmeraj doma sediš, seveda moraš priti pa v narodni obleki, veš ti se tako poda, pa še kaj prijateljev pripelji seboj. Zdaj pa moram res iti sicer ne bo večerje. Torej na svidenje na Martinov večer v Slovenskem domu. Pa zagotovo pridi!"

MICA: "Bom, bom, prav gotovo na sviđenje!"

Poročevalec.

—o—

ZAHVALA

Lepo se s tem zahvaljujem vsem članicam društva Marije Pomagaj, št. 174, ki ste me tako v velikem številu obiskovale za časa moje bolezni. Lepa hvala tudi onim obiskovalkam, ki niste pri označenem društvu, tako tudi onim, ki ste mi s pismi in karticami želeli zopetno ljubo zdravje. Ponovna lepa hvala vsem skupaj! Ne bom vas pozabila, pač pa skušala ob priliki to vašo naklonjenost povrniti.

S pozdravom vsem hvaležna:

Frances Lesar,
članica društva št. 174.

Willard, Wis., 1. novembra, '40.

—o—

Razne prireditve Jednotinih društev

9. novembra: Plesna veselica društva sv. Antona Padovanskega, št. 158 Hostetter, Pa., v Slovenskem domu, Pipetown, Pa.

10. novembra: 35-letnica društva sv. Antona Padovanskega, št. 87, Joliet, Ill. dopoldne s peto sv. mašo, zvečer pa z banketom v farni dvorani.

17. novembra: Redna mesečna seja KSKJ Ohio Booster klubov v dvorani društva Domovina, Barberton, Ohio.

17. novembra (Martinova nedelja) zvečer: Domača zabava društva sv. Ane, št. 173, Milwaukee, Wis. v Tivoli dvorani.

24. novembra: 15-letnica društva Marije Vnebovzete, št. 203, Ely, Minn.

30. novembra: Jesenska veselica društva sv. Antona Padovanskega, št. 222, Bessemer, Pa., v dvorani Hrvatskega kluba.

30. novembra: Plesna veselica društva sv. Cirila in Metoda, št. 101, Lorain, O., v Slovenskem Narodnem Domu.

Ostala društva, ki imajo to sezono tudi kakšno prireditev na programu, naj nam izvolijo to naznaniti.—Uredništvo.

—o—

LISTNICA UREDNIŠTVA
Popravek

V št. 42 z dne 16. oktobra priobčeni mrtvaški objavi družine Frank Grebenc iz Ely, Minn., glede pokojne Marije Grebenc ni bilo med ostalimi žalujočimi pravilno poročano. Poleg soproga in tedaj omenjenih dveh poročenih hčera žalujejo za svojo materjo še dve hčeri: Anna in Amalija in trije zadnjič omenjeni sinovi.

—o—

Vsak naš član (ca) mora biti ponosen na svojo podporno mater, K. S. K. Jednoto, ki je začetnica vseh drugih slovenskih Jednot.

PROST ASESMENT MLADINSKEGA ODDELKA

Za mesec november in december ne bo treba za članstvo mladinskega oddelka plačati nobenega asesmenta. To bo naši mladini zopetno primerno božično darilo. Prost asesment bo torej tudi za vse nove člane tega oddelka, ki pristopijo v novembru in decembru.

To je gotovo najlepša prilika, da ta čas marljivo agitirate in pridobivate novo članstvo! Ne zamudite torej iste!

OSNOVNA NAČELA KRŠČANSKEGA SOCIALIZMA

DELAVSKA OKROŽNICA LEONA XIII.

Iz latinskega izvirnika prevedel in z razlago opremil
DR. P. ANGELIK TOMINEC O. F. M.

Dobička željna sebičnost potiska v kot idejo pravičnosti. Vsak se rije sam zase skozi življenje, kakor ve in zna. Čim več jih odrine, tem bolje zanj. Ne meni se, da jih morda veliko število pomandra in pohodi na svojem potu, da je le njemu cesta široko odprta. V gospodarskem tekmovanju skuša vsak sam zase zmagovati in vsaka zmaga je združena s smrtjo mnogobrojnih gospodarskih bitnosti. To gospodarsko tekmovanje je pa tem škodljiveje, čim bolj tekmuje pravzaprav le denar. Ob tem tekmovanju se ne pridobiva nobena nova vrednost. Če kak borzijanec s svojo premetnostjo en dan zasluži milijone, ni zavoljo tega niti za eno paro več vrednosti na svetu, pač pa je deset, sto ali še več družin izgubilo svoje s trudom privarčevano imetje. (Osnovna načela.)

Uprav v tej dobičkaželjni sebičnosti, ki prezirljivo gleda na človeške pravice in se s tem oprošča vsake pravičnosti, ima svoj vir delavsko vprašanje. Ta pohlep po dobičku ima za cilj le samega sebe, svojega bližnjega pa smatra za blago. Dokler se ne posreči zlomiti tega brezmejnega pohlepa in človeka zopet privesti do priznanja pravičnosti, tako dolgo je vsa socialna politika zastonj in prav tako prazno delo, kakor če bi hotel kdo ladjo, ki pušča, popraviti na ta način, da bi eno luknjo zamašil, pri tem pa napravil drugo.

To je smisel tega kratkega odstavka Leonove okrožnice.

2. Nepravično razmerje med bogastvom in revščino.

2. Mogočen napredek je doživela industrija, in nova pota je začela hoditi tehnika, zato se je spremenilo medsebojno razmerje gospodarjev in delavcev: V rokah maloštevilnih ljudi se kopiči bogastvo, množica pa trpi revščino. Zraslo je zaupanje delavcev v lastno moč, zrasel pa je tudi čut za medsebojno skupnost. Vse to, obenem s propalo moravnostjo, je povzročilo boj. Kolike važnosti je ta boj, to čutijo vsi duhovi, ki v upu in strahu gledajo v bodočnost. Pečajo se s tem vprašanjem učenjaki, posvetujejo se o njem strokovnjaki, o njem govore ljudski shodi in postavodajne skupščine, vrše se o njem posveti med vladajočimi državniki. Z eno besedo: ni ga vprašanja, s katerim bi se sodobni človeški duh toliko ukvarjal, kakor uprav s tem.

Dejstvo je, da dandanes mali peščici bogatinov stoji nasproti velika množica siromakov. To je zlo. Odkod je to zlo? Svoj vir ima nedvomno deloma v tehničnem napredku sedanjega časa, ki omogoča proizvajanje v velikem in s tem naravno onemogoča malo obrt srednjega veka. Deloma pa ima to zlo svoj vir v propali naravnosti, v neizmernem pohlepu po uživanju, ki zahteva vedno več denarnih sredstev, brez ozira na to, je-li so ta pravično ali krivično pridobljena. Tako vidimo, da stroj, ki je plod človeškega duha, namesto da bi omogočil človeku vedno bolj človeka dostojno življenje, vsled propale nravnosti povzroča, kakor prav trdi veliki socialni papež v svoji okrožnici, v rokah maloštevilnih ljudi neizmerno kopičenje bogastva, delovna množica pa trpi revščino. Vprašanje je, kdo naj to zlo odpravi. Naj se li vsa rešitev tega zla položi na ramena prostovoljne in neizsiljive ljubezni posameznika ali pa naj se skuša to zlo odpraviti na podlagi vse obvezujoče in na splošno od vsakega izterljive pravice, in naj ljubezen nadomesti le ono in tam kjer pravica kljub vsemu prizadevanju odreče?

V prvi dobi krščanstva, ko Kristusova načela vsled malega števila kristjanov še niso imela in tudi niso mogla imeti vpliva na gospodarsko življenje, bi se odgovor na gorenje vprašanje glasil nedvomno: Revežem naj pomagajo bogatini, vsak individualno iz nagiba usmiljenja. Bila je tedaj med kristjani živa vera, bila je ljubezen, od poganske države tudi ni bilo pričakovati nobene pomoči iz enostavnega razloga, ker ljudstvo ni imelo vpliva na zakonodajo in čut skupnosti med delavci še ni bil razvit, kakor je vsak deloma dandanes.

V drugi dobi, v tako imenovanem "temnem" srednjem veku, tega velikanskega prepada med bogatini in siromaki ni bilo, tudi kapitalizma v današnjem pomenu besede še niso poznali, zato se je tudi tedaj odgovor na gorenje vprašanje lahko glasil: Revežem naj v Kristusovem imenu pomagajo bogatejši. Državna oblast tudi zdaleka še ni bila tako urejena, kakor dandanes, da bi se bila mogla razviti socialna postavodaja v modernem zmislu.

Drugačna pa je stvar dandanes. Krščanska socialna načela se v moderni državi lahko mirno uveljavijo, če obstoja dobra volja od strani vladajočih in vladanih. Namesto prilično nravnovesnega blagostanja vseh je nastopil prepad med maloštevilnimi bogatini in nepregledno množico siromakov, katere je sodobni družabni red, ali bolje rečeno nered, razdedinil. Namesto žive vere in ljubezni je v praktičnem življenju stopila nevera in "sveti" egoizem. Največja sprememba, ki je nastala v današnjem času in o kateri v srednjem vku niso mogli niti sluti, obstoji glde pojma "potrebnih in ubogih." Tedaj so pod to besedo umevali ljudi, ki so bodisi po lastni ali tuji krivdi prišli v nesrečo in bili potrebni podpore. Izvrstno urejeno cehovstvo in splošno mnogo večji vpliv vere je tedaj na eni strani dal priliko vsakemu, da pride z delom do poštenega kruha, na drugi strani sta pa ta dva činitelja zabranjevala brezmejni pohlep in neomejeno dobičkaželjnost. Število res ubogih in potrebnih podpore je bilo zato v primeri z današnjim nizko, ako izvzamemo izredne elementarne nezgode. Veliko je bilo, če je prišlo na sto ljudi deset do petnajst res ubogih, dandanes pa je to obratno, kajti današnji kapitalistični družabni red je to popolnoma izprevrgel. Medtem, ko je preje malo število nemaničev stalo nasproti veliki množici ljudi srednjega stanu in bogatinov, vidimo dandanes ravno obratno. Malemu številu ljudi z ogromnim kapitalom stoji nasproti velika množica potrebnih in ubogih, ki bi radi delali in ki so delali in ki imajo zato pravico, da bi jih njih delo vzdrževalo, oziroma, da bi uživali njegove sadove po pravici tudi tedaj, kadar so brez lastne krivde ali vsled onemoglosti in starosti brez dela.

Zato se mora odgovor na gorenje vprašanje dandanes glasiti povsem drugače. Zlo, ki je nastalo vsled prepada med malo peščico bogatinov in veliko množico razdedinjenih, se mora odpraviti v prvi vrsti na temelju pravice; le kjer ta odreče, naj priskoči na pomoč ljubezen s telesnimi deli usmiljenja. In prav določevanje te pravice tvori predmet papeževe delavske okrožnice in dandanašnjega perečega delavskega vprašanja.

(Dalje prihodnjič)

"GLASILO K. S. K. JEDNOTE"

Izhaja vsako sredo

Last Kranjsko-Slovenske Katoliške Jednote v Združenih državah amerikih

UREDNIŠTVO IN UPRAVNIŠTVO

6117 ST. CLAIR AVENUE CLEVELAND, OHIO

Vsi rokopisi in oglasi morajo biti v našem uradu najkasneje do ponedeljka dopoldne za priobčitev v številki tistega tedna

Naročnina:

Za člane na leto	$0.84
Za nečlane na Ameriko	$1.50
Za inozemstvo	$3.00

OFFICIAL ORGAN OF AND PUBLISHED BY THE GRAND CARNIOLIAN SLOVENIAN CATHOLIC UNION of the U.S.A.
In the interest of the Order
Issued every Wednesday

OFFICE: 6117 ST. CLAIR AVENUE CLEVELAND, OHIO
Phone: HEnderson 3912

Terms of subscription

For members, yearly	$0.84
For nonmembers	$1.50
Foreign Countries	$3.00

NAGRADE

V SEDANJI KAMPANJI MLADINSKEGA ODDELKA
oziroma pri
KSKJ NARODNEM OBRAMBNEM PROGRAMU
Od 2. aprila do 31. decembra, 1940:

Za posameznika: za pridobitev enega novega člana:
V razredu AA in BB $1.00

V razredu CC-JD in FF-JD:
Pri zavarovalnini $ 250.00 ..... $2.00
Pri zavarovalnini $ 500.00 ..... $3.00
Pri zavarovalnini $1,000.00 ..... $4.00

ZA DRUŠTVA:
Za vsakega novega člana ..... 50 centov
Za tri vodilna društva vsake divizije, če dosežejo kvoto:
Prva nagrada $60.00
Druga nagrada $40.00
Tretja nagrada $25.00

ZA ŽUPNIJE:

Za vsakega novega člana bo dotična fara upravičena prejeti petdeset (50) centov nagrade v gotovini. Pri tem se ne bo vpoštevalo h kakemu krajevnemu društvu je novi član pristopil. V tem slučaju pa dotično društvo NE bo prejelo nobene nagrade za dotičnega člana, vseeno se bo pač znesek nove zavarovalnine kreditiralo k njegovi kvoti.

Farni delavec kot član KSKJ. bo tudi upravičen do posameznih nagrad pri pridobivanju noveka članstva, z ozirom na zavarovalninski razred in svoto, torej $1.00, $2.00, $3.00 ali $4.00.

Denarne nagrade posameznikom, društvom in župnijam se bo plačevalo šele tedaj, ko bo novi član vplačal svoj asesment za dobo šest (6) mesecev.

Pristopnina, tako tudi zdravniška preiskava za novo članstvo je PROSTA!

Jednota plačuje tudi nagrade za novo pristople člane in članice v odraslem oddelku in sicer pri zavarovanju za:

$ 250.00	$ 1.00	2,000.00	8.00
500.00	2.00	3,000.00	12.00
1,000.00	4.00	4,000.00	16.00
1,500.00	6.00	5,000.00	20.00

NAJLEPŠA PRILIKA

Jako umesten in resničen je znani pregovor naših ameriških farmarjev, da, kadar sije sonce, je najboljša prilika za seno sušiti. Seveda, v deževnem ali slabemu vremenu ne morete tega dela vršiti.

Če vam kaka železniška družba nudi skrajno nizko ali polovično vožnjo, se boste gotovo te prilike radi poslužili in s tem prihranili gotovo svoto pri znižani vožnji. Da, takih prilik se nam večkrat mnogo nudi tudi pri razprodajah v velikih trgovinah.

Tudi na našem Jednotinem polju bo meseca novembra in decembra ugodno vreme in priložnost za pridobivanje novega članstva v mladinskem oddelku.

Tudi naša Jednota nudi v tem času proste karte ali vozovnice za vse nove potnike našega kampanjskega vlaka, ki se bo ustavil dne 31. decembra.

Tudi pri nas imamo sedaj veliko razprodajo štirih načrtov pristopa mladine pod našo Jednotino zastavo, za katere ne bo treba v novembru in decembru plačati niti enega centa!

Na prvi strani današnjega Glasila, tako tudi na sedmi strani lahko čitate namreč veselo novico, oziroma uradno naznanilo brata glavnega tajnika, ***da bo asesment mladinskega oddelka letošnji november in december prost, to velja za vse staro in za vse novo članstvo tega oddelka.***

Da boste imeli malo vpogleda glede plačevanja asesmenta v bodoče ali po Novem letu, navajamo tukaj zopet tozadevne lestvice po različnih razredih kakor sledi:

MESEČNI ASESMENTI SO SLEDEČI:

Za zavarovalnino načrta "AA-JD"

Starost prihodnji rojstni dan	Zavarovalnina $500	$1,000
1-10	15c	30c
11-13	20c	40c
14-16	25c	50c

Za zavarovalnino načrta "BB-JD"

Starost prihodnji rojstni dan	Zavarovalnina $500	$1,000
1- 5	15c	30c
6-10	18c	35c
11-12	20c	40c
13-14	23c	45c
15-16	25c	50c

Za zavarovalnino načrta "CC-JD"

Starost bližnji rojstni dan	Zavarovalnina $250	$500	$1,000
0	$ .56	$ .91	$1.62
1	.57	.93	1.62
2	.57	.94	1.67
3	.57	.94	1.68
4	.58	.95	1.70
5	.58	.96	1.72
6	.59	.98	1.75
7	.60	.99	1.77
8	.60	1.00	1.79
9	.61	1.01	1.81
10	.61	1.02	1.83
11	.62	1.03	1.85
12	.62	1.04	1.88
13	.63	1.05	1.90
14	.63	1.06	1.92
15	.64	1.08	1.95

Za zavarovalnino načrta "FF-JD"

Starost bližnji rojsni dan	Zavarovalnina $250	$500	$1,000
0	$1.02	$1.83	$3.45
1	1.03	1.85	3.49
2	1.03	1.86	3.51
3	1.04	1.87	3.53
4	1.04	1.87	3.53
5	1.04	1.87	3.54
6	1.04	1.88	3.55
7	1.04	1.88	3.56
8	1.04	1.88	3.56
9	1.05	1.89	3.57
11	1.05	1.89	3.58
10	1.05	1.89	3.57
12	1.05	1.89	3.58
13	1.05	1.89	3.58
14	1.05	1.90	3.59
15	1.05	1.90	3.59

V zadnjem Glasilu je bilo na peti strani med 22. rednim kampanjskih poročilom omenjeno, da smo imeli do 22. oktobra t. l. še PETDESET neagilnih ali zaspanih društev, ki niso od začetka aprila do sedaj pridobila niti enega novega člana. Največ takih je v osmi diviziji, namreč 37.

Menda se boste saj ta dva meseca zganili in stopili na delo, ko se vam nudi najlepša prilika za pridobivanje novega članstva mladinskega oddelka, brez vsakega asesmenta. Poleg tega so tudi za nove člane v gornji kampanjski tabeli določene nagrade veljavne.

Mesec november in december naj bi nadomestila zamujeno v preteklem času, da bi do konca tekočega leta v resnici dospeli do zaželjenega milijona dolarjev nove zavarovalnine.

Ta nad vse ugodna prilika bo gotovo tudi spodbudila ona društva, ki so že blizu svoje predpisane kvote. Torej na noge, dokler bo najlepše kampanjsko vreme!

Spomenik neznanega ameriškega vojaka

Po zadnji svetovni vojni so skoro v vsakem glavnem mestu v tedanjo vojno zapletenih držav postavili spomenik svojemu neznanemu vojaku, ki na ta način predstavlja vse, za isto domovino padle junake.

Gotovo eden izmed najlepših takih narodnih spomenikov je spomenik neznanega ameriškega vojaka na narodnem Arlington pokopališču v državi Virginia, onstran reke Potomac pri mestu Washington, D. C.

Tukaj navajamo malo kratkih zgodovinskih podatkov kako se je izbralo tega neznanega vojaka, zatem pa še opis navedenega spomenika..

Bilo je dne 24. oktobra 1921, torej skoro tri leta po sklenjenem premirju, ko so prinesli štiri krste ovite z ameriško zastavo v sobo nekega malega hotela v Chalons-sur-Marne v Franciji. V vsaki teh krst so bili zemeljski ostanki enega neznanega ameriškega vojaka iz štirih bojnih poljan, kjer so se naši fantje borili in sicer Aisne-Marne, Meuse-Argonne, Somme in St. Mihiel. Trupla so bila vzeta na ameriškem vojaškem okopališču, kjer počiva 1600 naših neznanih vojakov. Tedaj je francoska vojaška godba igrala primerne žalostinke ob navzočnosti višjih vojaških predstavnikov in poveljnikov. Nato je prišel v dotično sobo z vencem v roki narednik (sergeant) Edward F. Younger iz Chicaga, Ill., katerega se je določilo in mu poverilo čast, da naj izmed onih štirih krst izbere eno, da se bo isto prepeljalo v Ameriko in rabilo za spomenik ameriškega neznanega vojaka na Arlington pokopališču. Narednik Younger je bil izbran zato, ker se je v vojni nad vse hrabro obnašal in imel največ odlikovanj. Narednik Younger je trikrat obšel one krste, ki so bile označe ne s številkami 1, 2, 3 in 4.; končno se ustavi pri št. 3, položi venec na isto in izvrši svoj vojaški pozdrav. Krsto št. 3 so zatem na neki bojni ladji prepeljali Ameriko, ostale tri krste pa nazaj zakopali.

Arlington narodno pokopališče obsega 408 akrov zemljišča. Tukaj so pokopani zaslužni vojaki, mornarji in vojaške bolničarke. Vsako leto obišče to znano pokopališče nad dva milijona ljudi. Lansko leto je bilo na grob neznanega vojaka položenih 279 vence v 37 šopkov in tri kolajne. Med bolj znanimi osebami je leta 1939 položil krasen venec na grob tega vojaka angleški kralj Jurij VI. in predsednik Nicaragua republike general Anastasio Somosa.

Grobnica ali spomenik našega neznanega vojaka, kateri ima noč in dan častno vojaško stražo je zgrajen iz Yule coloradskega marmorja in tehta 72 ton; širok je 8 čevljev, dolg 13 čevljev, visok pa 8 čevljev. Na istočni strani je izklesan relif s tremi ženskimi kipi ali podobami, ki predstavljajo zmago, mir in hrabrost, na zapadni strani tega spomenika so pa v zlatu vklesane sledeče besede: HERE RESTS IN HONORED GLORY AN AMERICAN SOLDIER KNOWN BUT TO GOD

"Tukaj počiva v častni slavi ameriški vojak, znan samo Bogu."

Prihodnji ponedeljek, dne 11. novembra ob 22. obletnici sklenjenega premirja bo ta spomenik zopet zelo okinčan ko bo temu neznanemu vojaku na tiso če ameriških patrijotov izkazalo svojo čast z zopetnim obiskom.

—o—

NEWYORŠKA SVETOVNA RAZSTAVA KONČANA

Z velikim hrupom in dostojanstvom je bila dne 27. okt. opolnoči končana Svetovna razstava v New Yorku, ki je bila otvorjena 30. aprila, 1939.

Predno je bila končana, je vzplamtela in zažarela še enkrat v vsem svojem sijaju, nato pa je ugasnila.

Uradni konec je bil priprost: Nekaj minut po polnoči je s trobento bilo dano znamenje, da je razstava končana, toda občinstvo se je še dolgo zatem premikalo po razstavnem prostoru, nekateri so odšli šele v zgodnjih jutranjih urah.

V dveh letih je razstavo obiskalo skoro 45,000,000 ljudi, kar je nekaj miljonov več, kot je obiskalo katerokoli drugo razstavo ali kako slično prireditev.

Število obiskov je doseglo ravno zadnji dan rekord, namreč 537,952. Medtem ko je v dveh letih obiskalo razstavo skoro 45,000,000 milijonov ljudi, je v dveh letih do tedaj naj bolj obiskana razstava l. 1934 v Chicagu, imela samo 38,626,546 obiskovalcev.

Prostora razstavišča se bo sedaj preuredilo ali pretvorilo v park.

—o—

SESTAVA AMERIŠKE ARMADE

Najmanjša sestava ali enota naše armade je skvad, obstoječ iz 12 mož pod poveljstvom korporala, temu sledi sekcija, od 20-25 mož, kateri načeljuje narednik (sergeant); tretjo skupino se imenuje platoon (40-55) mož v oskrbi poročnika; nato sledi kompanija (80-200) mož pod poveljstvom kapitana; zatem pride bataljon (300-800) mož, temu zapoveduje poročnik-polkovnik (lieutenant colonel ali major) tej skupini sledi regiment (800-3,100) mož v oskrbi polkovnika (colonel); zatem je brigada (5,000-6,300) mož pod poveljstvom brigadnega generala; naslednja skupina je divizija (14,000) mož, triangularna divizija 18,500 mož, štirjaška divizija pod vodstvom generalmajorja; en kor šteje od 65,000 do 90,000 mož katerega načelnik je poročnik-general in slednja največja skupna je poljska armada, okrog 200,000 mož ali več v oskrbi generala.

—o—

PISALNA MIZA PREDSEDNIKA ROOSEVELTA

Med vsem pohištvom Bele hiše v Washingtonu, D. C., je gotovo najbolj važna pisalna miza predsednika naših Združenih držav v njegovi pisarni. Ni samo ta miza mojstrsko delo samo ob sebi, ampak je tudi zgodovinskega pomena, ker je isto podarila pokojna angleška kraljica Viktoria tedanjemu našemu predsedniku Rutherfordu B. Hayesu. Navedena pisalna miza ima sledeči napis v angleščini:

"Leta 1852 je bila angleška ladja "Resolute" poslana za raziskovalcem John Franklinom, toda se je na morju izgubila. V septembru, leta 1855 je isto našel ameriški kapitan Buddington s svojo ribiško ladjo George Henry. To ladjo se je prenovilo in podarilo angleški kraljici Viktoriji po predsedniku in ljudstvu Združenih držav ameriških v znamenje blage volje in medsebojnega prijateljstva. Navedeno ladjo se je kasneje razdejalo in iz njenega lesa naredilo to pisalno mizo kot dar kraljice Anglije predsedniku Združenih držav, v spomin in zahvalo za njegovo prijaznost do Anglije."

—o—

IZ URADA GL. TAJNIKA

PREMEMBE V MESECU SEPTEMBRU, 1940

Odrasli oddelek

Društvo sv. Štefana št. 1, Chicago, Ill. — Pristopili: CC141260 Terselich Jennie R. 16 $1000; D-41255 Terselich Millie R. 16 $500; DD-41256 Mutz Rosemary R. 17 $500; DD-41254 Koss Katherine R. 18 $500; CC-41259 Weaver Frank R. 27 $1000; CC-41258 Polden Ray R. 19 $250. 7. sept. Odstopila: D-2847 Kramaric Virginia R. 17 $500. 21. sept. Premenila zavarovalnino iz razreda "A in B" v razred "D": Trinko Michael D-5734 R. 16 $1000; Trinko Cyril D-5733 R. 17 $500.

Društvo sv. Jožefa št. 2, Joliet, Ill.— Pristopili: CC-41186 Gans Raymond R. 29 $500; DD-41187 Zelko Lorraine R. 16 $1000; DD-41188 Simonich Dorothy R. 16 $1000; CC-41227 Bajt Andrew R. 16 $500; DD-41189 Planinsek Theodore R. 16 $500. 1. sept. — Prestopila: k društvu sv. Genovefe št. 108, Joliet, Ill.: DD-241 Gale Lillian R. 16 $500. 20. sept. — Premenili zavarovalnino iz razreda "A" in "B" v razred "C": Glavan Kathryn C-4109 R. 32 $1000; Glavan John C-4110 R. 26 $1000; Perush Joseph C-4108 R. 46 $1000; Perush Mary C-4107 R. 42 $1000; Millerin Mary C-4106 R. 26 $1000; Pluth Frank C-4105 R. 25 $1000; Horvat Joseph C-4120 R. 24 $1000; Picha Margaret C-4104 R. 21 $500. Iz razreda "D" v razred "C": Perush William C-4127 R. 24 $500. Iz razreda "DD" v razred "CC": Bajt Tony CC-41252 R. 18 $1000. Iz razreda "A" in "B" v razred "D": Glavan Mary D-5739 R. 16 $1000; Glavan Frank D-5738 R. 16 $1000; Martincich Josephine D-5737 R. 31 $1000; Martincich Louis D-5736 R. 31 $1000; Millerin Gordon D-5735 R. 26 $1000.

Društvo sv. Družine št. 5 La Salle, Ill. — Pristopila: DD-41190 Repsel Laura R. 29 $500. 5. sept.

Društvo sv. Jožefa št. 7 Pueblo, Colo. — Suspendovan: BB-10296 Ahlin Edward R. 17 $500. 30. sept.

Društvo sv. Cirila in Metoda št. 8, Joliet, Ill. — Premenil zavarovalnino iz razreda "D" v razred "C": Gregorich John C-4121 R. 21 $500.

Društvo sv. Roka št. 10 Clinton, Iowa — Premenili zavarovalnino iz razreda "A" in "B" v razred "C": Tancik Peregrin C-4130 R. 35 $1000.

Društvo sv. Janeza Krstnika št. 11, Aurora, Ill. — Pristopila: CC-41191 Fayfar Margaret R. 16 $500. 5. sept.

Društvo sv. Janeza Krstnika št. 14, Butte, Mont. — Pristopil: CC-41192 Mihelich Jacob R. 18 $1000. 13. sept.

Društvo sv. Roka št. 15, Pittsburgh, Pa. — Pristopila: DD-41232 Koritnik Anna R. 17 $500. 15. sept. — Vzel še en certifikat: CC-41250 Gerger Albert R. 30 $750. 9. sept.

Društvo sv. Janeza Krstnika št. 20, Ironwood, Mich. — Suspendovan: BB-22199 Sezon Anton R. 17 $500. 30. sept.

Društvo sv. Jožefa št. 21, Presto, Pa. — Suspendovana: DD-1410 Taucher Mary R. 31 $500. 30. sept.

Društvo sv. Barbare št. 23 Bridgeport, O. — Suspendovana: D-4163 Kolar Louis R. 16 $500; DD-828 Kolar Edward R. 23 $250. 30. sept.

Društvo sv. Vida št. 25, Cleveland, Ohio — Pristopila: CC-91193 Tome Victor R. 24 $1000; D-41194 Turk Anton R. 22 $250. 5. sept. — Suspendovana: BB-11024 Stefancic Otilia R. 16 $500. 30. sept.

Društvo sv. Frančiška Saleškega št. 29, Joliet, Ill. — Pristopili: CC-41237 Janesh Julia R. 18 $500; DD-41246 Tezak Rose Betty R. 16 $500; CC-41238 Riffel Bernard R. 16 $500. 5. sept. — Odstopil C-646 Rozich Joseph R. 16 $1000. 24. sept. — Premenila zavarovalnino iz razreda "A" in "B" v razred "C": Muren Louis C-4122 R. 26 $1000. Iz razreda "D" v razred "C": Muren Anne C-4123 R. 22 $1000.

Društvo sv. Petra št. 30 Calumet, Mich. — Pristopil: DD-41195 Lenarchich Frank R. 16 $500. 8. sept.

Društvo sv. Petra in Pavla št. 38, Kansas City, Kans. — Pristopila: DD-41197 Stimac Charles R. 17 $500; DD-41196 Sercar Joseph Rš. 16 $1000. 1. sept. — Premenil zavarovalnino iz razreda "D" v razred "C": Viscek Frank C-4128 R. 20 $500.

Društvo sv. Jožefa št. 41, Pittsburgh, Pa. — Zopet sprejet: 27162 Bahorich Joseph R. 16 $1000. 30. sept. — Premenila zavarovalnino iz razreda "A" in "B" v razred "D": Bahorich Joseph D-5768 R. 16 $1000. Iz razreda "CC" v razred "DD": Blasco Stephen DD-41002 R. 16 $1000.

Društvo sv. Alojzija št. 42, Steelton, Pa. — Pristopil: CC-41198 Bratina Michael R. 18 $1000. 5. sept. — Zopet sprejet: BB-12443 Bratina Miko R. 17 $500. 30. sept.

Društvo Marije Device št. 50 Pittsburgh, Pa. — Pristopila: DD-41277 Krotec Angeline R. 18 $500; DD-41178 Zunic W. George R. 17 $500. 1. sept. — Prestopil k društvu sv. Mihaela št. 163 Pittsburgh, Pa.: 20210 Mavracic Karol R. 20 $1000. 23. sept.

Društvo sv. Alojzija št. 52 Indianapolis, Ind. — Pristopili: DD-41233 Hren John R. 31 $250; DD-41235 Luzar Frank R. 28 $1000; DD-41236 Dugar Ethel May R. 23 $1000; DD-41199 Jugg Elizabeth R. 19 $500. 16. sept. — Suspendiran: BB-11690 Flajs Rudolph R. 17 $500. 30. sept.

Društvo sv. Jožefa št. 53, Waukegan, Ill. — Pristopili: CC-41202 Musich August R. 16 $1000; CC-41201 Miholic John R. 16 $1000; CC-41200 Seliskar Evelyn R. 28 $1000. 9. sept. — Suspendiran: C-3372 Merlock Anton R. 23 $1000. 30. sept. — Premenila zavarovalnino iz razreda "A" in "B" v razred "C": Novak Rudolph C-4111 R. 22 $1000; Jamnik Stanley C-4112 R. 23 $1000.

Društvo sv. Jožefa št. 55 Crested Butte, Colo. — Pristopila: DD-41203 Kochevar Dorothy R. 18 $500. 3. sept. — Zopet sprejeta: BB-15681 Kochevar Dorothy R. 17 $1000. 30. sept. — Suspendiran: BB-25205 Karnelj Anton R. 16 $500. 30. sept.

Društvo sv. Cirila in Metoda št. 59, Eveleth, Minn. — Pristopila: DD-41204 Petrich Louis R. 33 $1000; CC-41224 Kerzisnik John R. 24 $500. 8. sept. — Vzel še en certifikat: Skrinner Matthew DD-41248 R. 20 $250. 30. sept. — Prestopila: k društvu Marije Vnebovzete št. 203 Ely, Minn.: 34788 Kastelic Rose R. 16 $500. 2. oktobra.

Društvo sv. Lovrenca št. 63, Cleveland, O. — Zopet sprejete: DD-550 Kodek Dorothy R. 16 $500; DD-549 Kodek Elizabeth R. 16 $500. 30. sept.— Suspendirana: 31357 Russ Frank R. 16 $1000; DD-1046 Yeltz Alta R. 16 $500. 30. sept.

Društvo sv. Petra in Pavla št. 64, Etna, Pa. — Pristopila: CC-41205 Matesic Margaret R. 18 $500. 5. sept. — Zopet sprejeta: BB-9736 Matesic Margaret R. 17 $500. 30. sept. — Znižal zavarovalnino: 24272 Capan Martin R. 26 z $1000 ni $500. 30. sept.

Društvo sv. Janeza Evangelista št. 65, Milwaukee, Wis. — Zopet sprejeti: DD-132 Hojnik Steve R. 48 $250; 20553 Dezman Maks R. 30 $1000; 20628 Cheplak Joseph R. 23 $500; 31741 Suban Louis R. 42 $500; 35578 Versnik Rudolph R. 41 $500; FF-123 Turk Joseph R. 37 $500. 30. sept. — Suspendirana: DD-1189 Veranich Vid R. 16 $250; 32048 Kopac Stanley R. 16 $1000. 30. sept.

Društvo sv. Jožefa št. 69 Great Falls, Mont. — Suspendiran: BB-19176 Gliko Joseph R. 17 $500. 30. sept.

Društvo Presvetega Srca Jezusovega št. 70, St. Louis, Mo. — Pristopil: CC-41206 Grabian Edward R. 16 $500. 15. sept.

Društvo sv. Antona Padovanskega, št. 72, Ely, Minn. — Pristopili: DD-41269 Telich Joseph R. 18 $500; DD-41207 Zeleznikar Louis R. 16 $1000. 8. sept. — Prestopil k društvu Marija sv. Rožnega Venva št. 131 Aurora, Minn.: 26968 Orazen Steve R. 18 $1000. 25. sept. — Suspendiran: BB-28307 Pulis Lawrence R. 17 $500. 30. sept. — Premenil zavarovalnino iz razreda "A" in "B" v razred "D": Jamnick Joseph D-5740 R. 26 $500; Mihelich John D-5741 R. 16 $1000.

Društvo Marije Vnebovzete št. 77, Forest City, Pa. — Pristopil: FF-41230 Ursich Lewis R. 19 $1000. 8. sept. — Suspendiran: BB-14850 Debevc Edward R. 17 $500. 30. sept.

Društvo Marije Pomagaj št. 78, Chicago, Ill. — Odstopila: 10405 Beton Mary R. 23 $1000. 30. sept.

Društvo Marije Pomagaj št. 79, Waukegan, Ill. — Pristopili: CC-41240 Sarsha Frank R. 38 $500; CC-41267 Rauh Florence R. 22 $1000; CC-41239 Cankar Ann Josephine R. 20 $1000; CC-41241 Hervoj Joseph R. 18 $1000; CC-41242 Kukar Alice R. 16 $500. 15. sept. — Premenila zavarovalnino iz razreda "A" in "B" v razred "C": Mullner Angela C-4113 R. 25 $1000.

Društvo Marije Čistega Spočetja št. 80 So. Chicago, Ill. — Pristopila: CC-41261 Golob Jean R. 22 $1000. 18. sept.

Društvo Marija Sedem Žalosti št. 81 Pittsburgh, Pa. — Pristopili: DD-41263 Milashin Anna R. 43 $500; CC-41208 Veselic Margaret R. 30 $1000; CC-41274 Mihelic Edward R. 16 $1000. 26. sept.

Društvo sv. Antona Padovanskega št. 87, Joliet, Ill. — Pristopil: CC-41209 Bartol Anton R. 16 $1000. 13. sept.

Društvo sv. Cirila in Metoda št. 90, So. Omaha, Neb. — Pristopil: CC-41234 Ostir William Francis R. 23 $1000. 16. sept.

Društvo sv. Petra in Pavla št. 91, Rankin, Pa. — Pristopil: D-41253 Stefanic Aloysius R. 18 $500. 8. sept. — Premenil zavarovalnino iz razreda "A" in "B" v razred "D": Jelencic Stefan D-5742 R. 33 $1000.

Društvo Friderik Baraga št. 93, Chisholm, Minn. — Pristopil: DD-41210 Gouze Frank R. 18 $1000. 5. sept. — Prestopil k društvu St. Francis št. 236 San Francisco, Cal.: 31472 Nanut Joseph R. 17 $1000. 19. sept. — Premenil zavarovalnino iz razreda "A" in "B" v razred "D": Adam Anton D-5744 R. 44 $500; Mlakar Jacob D-5743 R. 33 $1000. Iz razreda "A" in "B" v razred "C": Gazvoda Rudolph C-4114 R. 23 $1000.

Društvo sv. Jožefa št. 103, W. Allis, Wis. — Pristopil: CC-41275 Schwigel Robert R. 18 $500. 9. sept. — Zopet sprejet: 34828 Simonich Joseph R. 42 $1000. 30. sept.

Društvo Marija Čistega Spočetja št. 104 Pueblo, Colo. — Prestopila od društva St. Francis, št. 236 San Francisco, Cal.: 35288 Kasic Helen R. 19 $1000. 8. sept. — Suspendirana: -3237 Renck Helen R. 17 $500. 30. sept.

Društvo sv. Genovefe št. 108, Joliet, Ill. — Vzela še en certifikat: CC-41249 Gale Lillian R. 19 $500. 30. sept. — Prestopila od društva sv. Jožefa št. 2 Joliet, Ill.: DD-241 Gale Lillian R. 16 $500. 20. sept. — Suspendirana: D-4414 Gliha Frances R. 44 $500. 30. sept. — Odstopila: C-2236 Ehtor Bernice R. 22 $500. 30. sept. — Premenile zavarovalnino iz razreda "A" in "B" v razred "C": Muster Josephine C-4115 R. 28 $1000. Iz razreda "D" v razred "C": Ogulin Helen C-4116 R. 23 $500.

Društvo sv. Družine št. 109, West Aliquippa, Pa. — Pristopil: DD-41243 Hiber Ludvick R. 25 $500. 20. sept. — Zvišal zavarovalnino: BB-17074 Ogrizek Stephen R. 16 z $500 na $1000. 1. avg.

Društvo sv. Jožefa št. 110, Barberton, O. — Suspendovan: D-3431 Laurich Anton R. 17 $500. 30. sept. — Premenila zavarovalnino iz razreda "A" in "B" v razred "D": Gainer Joseph D-5758 R. 16 $1000; Gainer John -5757 R. 16 $1000.

Društvo sv. Srca Marije št. 111 Barberton, O. — Pristopila: DD-41262 Rody Isabelle R. 16 $500. 8. sept.

Društvo sv. Jožefa št. 112, Ely, Minn. — Pristopila: DD-41211 Tekavec Anne R. 16 $500. 1. sept.

Društvo sv. Roka št. 113, Denver, Colo. — Zopet sprejet: BB-10942 Andolsek William R. 17 $500. 30. sept. — Suspendiran: C-3862 Sodia Rudolph R. 23 $1000. 30. sept.

Društvo Marija Milosti Polne št. 114 Steelton, Pa. — Suspendirana: CC-717 Tomasich Anna R. 18 $1000. 30. sept.

Društvo sv. Veronike št. 115, Kansas City, Kans. — Prestopila k društvu Marija Čistega Spočetja št. 160, Kansas City, Kans.: 18080 Bert Mary R. 16 $1000. 24. sept. — Suspendirane: BB-19765 Springer George R. 17 $500; C-3160 Goich Mary R. 16 $1000; D-4125 Bert Helen R. 16 $1000. 30. sept.

Društvo Marije Pomagaj št. 119, Rockdale, Ill. — Pristopil: CC-41212 Rogina Raymond R. 31 $500. 1. sept.

Društvo sv. Ane št. 120, Forest City, Pa. — Suspendirane: BB-12920 Kotar Margaret R. 17 $500. 30. sept. — Znižala zavarovalnino: 13103 Gerchman Angela R. 26 z $1000 na $500. 30. sept. — Premenile zavarovalnino iz razreda "A" in "B" v razred "C": Hauptman Rose C-4125 R. 23 $1000; Hauptman Mary C-4124 R. 21 $1000.

Društvo sv. Jakoba št. 124, Gary, Ind. — Pristopil: DD-41213 Rakich George R. 45 $1000. 5. sept.

Društvo sv. Ane št. 127, Waukegan, Ill. — Pristopile: CC-41265 Zupec Mary R. 16 $1000; DD-41266 Terlap Cleo R. 16 $1000. 22. sept.

Društvo sv. Rožnega Venca št. 131, Aurora, Minn. — Prestopil od društva sv. Antona Padovanskega št. 72, Ely, Minn.: 26968 Orazen Steve R. 18 $1000. 25. sept. — Suspendiran: 33073 Ceglar Joseph R. 16 $500. 30. sept.

Društvo sv. Ime Marije št. 133, Ironwood, Mich. — Prestopila od društva Marije Čistega Spočetja št. 211, Chicago, Ill.: C1516 Ulasich Catherine R. 24 $1000. 13. sept.

Društvo sv. Ane št. 134, Indianapolis, Ind. — Suspendirana: D-3295 Brezau-

(Dalje na 5 strani)

K. S. K. JEDNOTA

Ustanovljena v Jolietu, Ill., dne 2. aprila, 1894. Inkorporirana v Jolietu, državi Illinois, dne 12. januarja, 1898.

GLAVNI URAD: 351 N. CHICAGO ST., JOLIET, ILL.

Telefon v glavnem uradu: Joliet 5448; stanovanje gl. tajnika: 9448.

Od ustanovitve do 30. septembra, 1940 znaša skupna izplačana podpora $7,654,140

Solventnost 122.55%

ČASTNI PREDSEDNIK: FRANK OPEKA, NORTH CHICAGO, ILL.

GLAVNI ODBORNIKI

Glavni predsednik: JOHN GERM, 817 East "C" St., Pueblo, Colo.
Prvi podpredsednik: JOHN ZEFRAN, 2723 W. 15th St., Chicago, Ill.
Drugi podpredsednik: MATH PAVLAKOVICH, 4715 Hatfield St., Pittsb'gh, Pa.
Tretji podpredsednik: JOSEPH LEKSAN, 196—22nd St., N. W., Barberton, O.
Četrti podpredsednik: MIKE CERKOVNIK, P. O. Box 267, Ely, Minn.
Peta podpredsednica: JOHANA MOHAR, 1136 Dillingham Ave., Sheboygan, Wisconsin.
Šesti podpredsednik: GEORGE PAVLAKOVICH, 4573 Pearl St., Denver, Colo.
Glavni tajnik: JOSIP ZALAR, 351 N. Chicago St., Joliet, Ill.
Pomočni tajnik: LOUIS ŽELEZNIKAR, 351 N. Chicago, St., Joliet, Ill.
Glavni blagajnik: MATT F. SLANA, 351 N. Chicago St., Joliet, Ill.
Duhovni vodja: REV. MATH BUTALA, 416 N. Chicago St., Joliet, Ill.
Vrhovni zdravnik: DR. M. F. OMAN, 6411 St. Clair Ave., Cleveland, O.

NADZORNI ODBOR

Predsednik: GEORGE J. BRINCE, 716 Jones St., Eveleth, Minn.
I. nadzornica: MARY E. POLUTNIK, 1711 E. 30th St., Lorain, O.
II. nadzornik: FRANK LOKAR, 1352 Hawthorne St., Pittsburgh, Pa.
III. nadzornik: JOHN PEZDIRTZ, 14904 Pepper Ave., Cleveland, O.
IV. nadzornica: MARY HOCHEVAR, 21241 Miller Ave., Cleveland, O.

FINANČNI ODBOR

FRANK J. GOSPODARIC, 300 Ruby St., Joliet, Ill.
MARTIN SHUKLE, 811 Avenue A, Eveleth, Minn.
RUDOLPH G. RUDMAN, 400 Burlington Rd., Wilkinsburg, Pa.

POROTNI ODBOR

JOHN DECMAN, 1102 Jancey St., Pittsburgh, Pa.
AGNES GORIŠEK, 5336 Butler St., Pittsburgh, Pa.
JOSEPH RUSS, 1101 E. 6th St., Pueblo, Colo.
JOHN OBLAK, 215 W. Walker St., Milwaukee, Wis.
WILLIAM F. KOMPARE, 9206 Commercial Ave., So. Chicago, Ill.

UREDNIK IN UPRAVNIK GLASILA

IVAN ZUPAN, 6117 St. Clair Ave., Cleveland, O.

VODJA ATLETIKE

JOSEPH ZORC, 1045 Wadsworth Ave., North Chicago, Ill.

Vsa pisma in denarne zadeve, tikajoče se Jednote, naj se pošiljajo na glavnega tajnika JOSIPA ZALARJA, 351 N. Chicago St., Joliet, Ill.; dopise, društvene vesti, razna naznanila, oglase in naročnino pa na GLASILO K. S. K. JEDNOTE, 6117 St. Clair Ave., Cleveland, Ohio.

Finančno poročilo K. S. K. Jednote za mesec september, 1940

Financial Report of K. S. K. J. for September 1940

Dr. št. Lodge No.	DOHODKI — Income: Skupni asesment Total assessment	Bolniški asesment Sick benefit assessment	IZPLAČILA — Disbursements: Posmrtnina Death Benefit	Poškodnina Disability Benefit	Centralna bol. podpora Central Sick Benefit	Ases. 70 let starih čl. Ases. 70 yrs. Old. Memb.	Izredna podpora Special Benefit	*Izplač. rez. *Withdr. Equ. **70 l. st. podp. **Old Age Ben.	Št. članov(ic) No. Members
1	$ 650.79	$	$	$ 100.00	$	$	$ 15.00	$	540
2	988.70			275.00		20.51			649
3	312.31	64.00							173
4	436.02	149.50			139.00				191
5	317.06	78.50	1,000.00		60.50				165
7	1,271.04			50.00					758
8	206.65								143
10	24.76								12
11	262.93	66.00			45.66				128
12	307.83								197
13	93.29								58
14	287.98	71.30	1,000.00	175.00	114.50				133
15	283.82	55.25			30.00				139
16	127.48	33.10							59
17	26.21	11.55			23.00		15.00		10
20	226.17	63.45			55.00				109
21	201.13	61.95			59.50				99
23				150.00	137.00				98
25	2,176.98	635.45	1,000.00	100.00	373.00				498
29	1,026.55		1,000.00	100.00				*149.80	659
30	510.72	117.30			170.00				227
32	151.56	37.80			139.33				69
38	456.98			100.00					154
39	38.42								9
40	227.11	48.00	1,000.00		60.00				100
41	357.91	95.45			68.00				161
42	370.70		1,000.00						236
43	126.30		1,000.00						75
44			1,000.00						267
45	153.34	48.35			151.00				66
47	127.96								86
50									586
51	130.20		500.00						41
52	1,240.24	410.00		100.00	143.66				312
53	590.94								358
55	529.03	173.40		200.00	149.00				212
56	687.84	203.00			194.50				312
57	300.00	101.60			19.00				177
58	71.22	21.05			10.33				46
59	1,016.52	301.95		75.00	250.66				482
60	19.74	4.50			20.99				10
61	226.54								132
62	34.02								22
63	698.34			100.00					520
64	298.14			200.00					207
65	565.00	167.20		100.00	232.33			*259.12	270
69	98.28	31.85							37
70	205.37		500.00						120
72	595.71	201.25	2,500.00	50.00	258.83				286
73	10.36								7
74	121.25	24.50			16.00				66
75	83.72	24.00			23.00				43
77	321.47	112.00	1,000.00		93.00				137
78	481.94			200.00					327
79	323.32								196
80	347.11								219
81	479.72								266
83	27.50	10.50			12.00				21
84	6.35	1.50							5
85	221.86	75.85			70.00				102
86	176.55	57.05			66.00				91
87	280.93								159
88	55.25	14.40			62.00				21
90	86.31		1,000.00						62
91	200.37			100.00		6.00			136
92	148.49			100.00					90
93	603.90	159.90		75.00	144.00				294
94	100.38	32.30			62.00				51
95	142.69	35.85							85
97	43.95	6.75							21
98	180.05	47.10			38.00				87
101	373.00	108.50	1,000.00		46.50				158
103					121.00				189
104	355.28								240
105	182.04	52.00			49.00				81
108	876.49	137.00		100.00	161.36			*31.34	425
109	127.59	47.75							67
110	295.27								222
111	278.22								226
112	310.59	114.85			232.00				139
113	484.96	138.55			57.33				237
114	240.57								152
115	371.48								241
118	66.15	9.60		100.00					34
119	138.20	40.25			79.38				82
120	625.81			100.00					445
121	51.59								41
122	182.53	57.20							37
123	229.71	53.30			9.00				139
124	31.38	8.25							14
126	9.01	2.25							4
127	533.18			200.00					337
128	76.85								51
131	268.96	41.70			69.00				146
132	115.19	34.50							51
133	49.18	11.25			17.00				24
134	159.70	51.50			89.00				83
135	297.96	50.40			66.00				111
136	246.82								206
139	200.57	50.10	500.00	200.00	68.00				137
143	225.12	47.65			17.00				113
144	390.91							**375.24	280
145	218.97								122
146	404.74		500.00						305
147	120.41	25.75			25.62				66
148	530.12			150.00					339
150	354.50								301
152	506.49	144.80			37.33				222
153	380.45	146.40			65.00				223
154	41.52	7.50			9.66				29
156	517.87	148.30		300.00	271.00				278
157	363.10			100.00					305
158	47.24	14.40							29
160	214.05	66.00			71.00				102
161	147.74	42.30							79
162	1,350.00	399.75	1,000.00	200.00	358.58				759
163	595.87		1,000.00	200.00					376
164	296.91	85.55			91.63				160
165				100.00	154.00			*18.81	237
166	169.85	55.20							83
167	40.04	17.55			14.00				19
168	309.34	89.30		50.00	55.00				139
169	2,018.11	629.15	500.00	150.00	593.82				962
170	125.94	13.75			106.05				101
171	153.00	33.20		50.00	19.00				85
172	273.89	77.30	500.00		85.50				135
173	240.78	78.75			115.26				135
174	135.98			50.00					120
175	174.42	30.00			35.00				47
176	298.44	73.50			63.00				126
178	75.97	18.75			56.00				44
179	47.13	10.50			38.00				21
180	145.00	51.55							70
181	180.03								119
182	22.01	6.75							13
183	250.87	47.50			108.00				86
184	85.76	35.60			19.00				49
185	89.08	30.10			12.33				58
186	17.36								19
187	317.92	75.20		50.00					75
188	127.58	53.75			138.33				56
189	47.21	12.85		100.00					23
190	166.39	59.60			17.00				86
191				100.00					166
193	325.95	118.30			18.00				219
194	151.33	53.55			12.84				88
195	98.80	16.60							28
196	108.51	26.40							70
197	81.95	30.20			90.00				47
198	71.11	20.40							39
202	113.42	33.00			24.00				30
203	239.46	92.80	250.00		34.33				127
204	23.89								21
206	116.79	14.55		100.00					71
207	165.70	51.05			38.00				92
208					29.00				178
210	55.23	15.75							25
211	78.46	27.90							41
213	84.29	22.05			26.66				41
214	91.65	27.85			61.00				41
216	94.57	23.95							42
217	89.24	16.50							47
218	166.43	15.95			47.50				85
219	528.96	190.80			47.00				168
220	32.17	10.65							17
221	42.00	11.25							20
222	95.59	35.40			75.00				50
224					46.50				59
225					50.68				66
226	255.00	82.20			180.00				127
232	28.21	8.25							16
235	102.94	26.50							38
236	168.39	51.95							70
237	401.38	122.40			31.00				119
238	49.44	10.60							16
241	78.98	17.85			24.00				50
242	28.89	6.00							16
243	112.73	35.35							57
246	55.51								40
248	20.00	5.40							12
249	69.56	15.05		100.00					31
250	73.59	25.30							42
251	27.74	6.50			28.55				16
Skupaj	$47,223.55	$ 8,759.90	$18,750.00	$ 4,850.00	$ 7,995.53	$ 26.51	$ 30.00	*$ 459.07 **$ 375.24	26,738

Preostanek 1. septembra 1940 .... $4,387,155.36

Prejemki tekom meseca septembra 1940:

Prejeli od društev	$47,223.55	
Obresti	11,452.38	
Najemnina	1,489.72	
Vrnjeni asesment 70 let starih	60.17	
Prenos iz mladinskega oddelka — rezerva članov razreda "BB"	395.75	
Prenos iz mladinskega oddelka — stroškovni sklad za mesec avgust 1940	584.20	
Dobiček pri prodanih obveznicah	1,505.96	
Provizija pri posojilu	30.00	
Za oglase	21.27	
Davek za socijalno varnost	72.41	
Obnovljena posojila na certifikate	600.86	
Posojila na certifikate	759.08—$	64,195.35
		$4,451,350.71

Izplačila:

Posmrtnine	$18,750.00	
Poškodnine in operacije	4,850.00	
Centralna bolniška podpora	7,995.53	
Asesment 70 let starih	26.51	
Izredna podpora	30.00	
Rezerva	459.07	
Starostna podpora	375.24	
Nagrade za novopristopile	224.00	
Lokalnim zdravnikom za preiskavo članov(ic)	141.00	
Porodne nagrade	120.00	
Vrnjeni asesment	25.61	
Rezerva članov(ic) razreda "BB"	114.40	
Zguba pri zamenjavi obveznic	868.90	
Zguba pri prodanih obveznicah	711.17	
Zapadla posojila na certifikate	130.63	
Razni upravni stroški	5,456.73—$	40,278.79

Preostanek 30. septembra 1940 .... $4,411,071.92

Finančno poročilo mladinskega oddelka za mesec september 1940

Dr. št.	Št. čl.	Ases.	Dr. št.	Št. čl.	Ases.
1	181	$ 32.86	147	30	4.95
2	338	57.35	148	116	20.65
3	45	7.50	150	—	20.85
4	95	32.29	150	129	—.—
5	35	5.18	152	—	13.50
7	203	57.15	152	61	—.—
7	—	—.—	153	—	14.30
8	39	5.70	153	92	—.—
11	52	17.25	154	3	1.30
12	—	6.53	156	71	19.29
12	40	—.—	157	140	21.70
13	4	.45	158	15	2.25
14	43	8.70	160	—	10.77
15	45	6.90	160	60	—.—
16	7	1.15	161	—	.75
17	2	.30	161	5	—.—
20	17	3.30	162	—	30.00
21	38	5.70	162	197	—.—
23	33	—.—	163	155	28.75
25	—	22.09	164	49	15.15
25	86	21.94	165	173	—.—
29	268	46.75	166	33	7.40
30	50	11.52	167	3	.60
32	33	8.11	168	—	5.01
38	—	4.65	168	29	—.—
38	29	4.65	169	—	67.32
40	33	5.40	169	369	—.—
41	49	10.75	170	55	9.25
42	78	12.05	171	32	6.15
43	26	4.65	172	32	7.62
44	50	—.—	173	69	10.90
45	49	11.50	174	74	11.45
47	17	3.60	175	—	6.45
50	206	—.—	175	39	6.45
51	5	1.10	176	36	18.14
52	122	47.35	178	—	3.00
53	166	32.60	178	15	—.—
55	145	47.54	179	27	8.38
56	170	56.54	180	22	5.20
57	25	7.42	181	—	13.35
58	1	.15	181	66	—.—
59	159	29.22	182	2	.30
61	24	7.12	183	—	5.25
62	4	.60	183	37	—.—
63	181	32.10	184	15	7.24
64	67	14.67	185	48	9.55
65	105	22.71	186	—	.15
69	11	1.95	187	—	12.60
70	58	15.35	187	55	9.65
72	158	44.94	188	23	3.45
74	7	1.50	189	—	2.10
75	11	2.10	189	11	—.—
77	19	3.15	190	86	15.55
78	133	26.71	191	63	—.—
79	72	15.13	193	—	20.88
80	59	11.75	193	124	—.—
81	217	58.41	194	—	13.89
83	3	.90	194	79	—.—
83	—	—.—	195	—	1.65
84	3	.60	195	10	1.65
84	—	—.—	196	19	3.00
85	56	14.04	197	12	1.95
86	—	11.18	198	23	5.98
86	50	—.—	202	—	1.65
87	43	6.30	202	11	1.65
88	1	.15	203	97	40.09
90	14	3.15	204	6	.90
91	68	12.63	206	—	21.03
92	5	.75	206	106	—.—
93	51	8.25	207	66	12.60
94	47	11.95	208	92	—.—
95	28	4.50	210	21	4.50
97	2	.45	211	20	3.30
98	33	5.10	213	29	4.20
101	49	12.73	214	13	1.95
103	34	—.—	216	21	4.05
104	95	17.95	217	18	3.00
105	12	7.00	218	18	8.61
108	176	36.30	219	—	24.75
109	30	4.60	219	152	24.05
110	64	12.68	220	6	1.05
111	100	16.83	221	19	5.65
112	31	8.91	222	9	1.35
113	142	25.71	224	29	—.—
114	16	3.85	225	32	—.—
115	78	12.65	226	—	10.26
118	7	1.05	226	54	—.—
119	45	9.86	232	6	.90
120	—	23.59	235	—	10.40
120	103	—.—	235	27	—.—
122	—	.75	236	41	10.65
122	5	.75	237	—	2.52
123	79	13.35	237	6	2.52
124	1	.15	241	50	8.15
127	105	22.24	242	36	5.40
128	17	3.00	243	25	3.90
131	37	6.73	246	34	6.79
132	—	2.85	249	13	2.70
132	—	—.—	250	14	4.50
132	19	—.—	251	6	1.05
134	—	8.45			
134	46	—.—			
135	7	1.05	Skupaj	10,099	$2,059.75
136	70	12.03			
139	76	11.45			
143	42	23.67			
144	57	9.15			
145	37	10.85			
146	124	23.70			

Dohodki

Preostanek 1. sept. 1940	$215,647.92
Prejeli od društev	2,059.75
Obresti	437.50
	$218,145.17

Izplačila

Kredit za prestopile v odras. oddelek	$ 78.66	
Prenos v odrasli oddel. - rezerva čl. raz. "BB" za mesec avg. 1940	395.75	
Prenos v odrasli oddel. - strošk. sklad za mesec avg. 1940	584.20—$	1,058.61

Preostanek 30. sept. 1940..$217,086.56

Josip Zalar, gl. tajnik.

—o—

(Nadaljevanje s 4 strani)

sek Anna R. 16 $250. 30. sept.

Društvo sv. Cirila in Metoda št. 135, Gilbert, Minn. — Premenil zavarovalnino iz razreda "A" in "B" v razred "C": Snyder Andrew C-4129 R. 17 $500.

Društvo sv. Ane št. 139, La Salle, Ill. — Pristopila: DD-41225 Dolance Frances R. 28 $500. 16. sept.

Društvo sv. Janeza Krstnika št. 143, Joliet, Ill. — Pristopil: CC-41283 Baher Robert R. 18 $500. 30. sept.

Društvo sv. Valentina št. 145, Beaver Falls, Pa. — Zopet sprejet: D-5153 Hrvatich Steve R. 38 $500. 30. sept.

Društvo sv. Ane št. 150, Cleveland, O. — Pristopila: DD-41214 Papez Robert R. 18 $500; DD41215 Gregorcich Mary R. 18 $500. 1. sept. — Zopet sprejeta: BB-20226 Papez Robert R. 17 $500; BB-20237 Gregorcic Mamie R. 17 $500. 30. sept.

Društvo sv. Mihaela št. 152, So. Chicago, Ill. — Pristopila: CC-41217 Bunčich Anthony R. 16 $1000; CC-41216 Sertich Nick R. 19 $1000. 5. sept.

Društvo sv. Jeronima št. 153, Canonsburg, Pa. — Vzel še en certifikat: DD-41247 Krashna Anthony R. 25 $500. 30. sept. — Suspendiran: BB-10133 Mesojedec Joseph R. 17 $500. 30. sept.

Društvo sv. Ane št. 156, Chisholm, Minn. — Pristopila: CC-41264 Grahek Mae R. 23 $1000. 24. sept. — Premenila zavarovalnino iz razreda "A" in "B" v razred "CC": Vessel Rose CC-41251 R. 25 $1000.

Društvo Kraljica Majnika št. 157, Sheboygan, Wis. — Pristopila: DD-41218 Urbas Laura R. 16 $500. 5. sept. — Suspendirana: BB-29338 Horzen Alvina R. 16 $500. 30. sept.

Društvo sv. Veronike št. 115, Kansas City, Kans. — Prestopila k društvu Marija Čistega Spočetja št. 160, Kansas City, Kans.: 18080 Bert Mary R. 16 $1000. 24. sept. 24. sept. — Suspendirani: DD-190 Bratty Louis R. 17 $500; 16733 Horvat Anna R. 38 $500; 34920 Wolf Anna R. 40 $1000. 30. sept.

Društvo sv. Marije Magdalene št. 162 Cleveland, O. — Suspendirana: BB-10533 Zajc Mary R. 17 $500. 30. sept.

Društvo sv. Mihaela št. 163, Pittsburgh, Pa. — Pristopil: DD-41257 Stasich John R. 26 $500. 20. sept. — Suspendirana: BB-10053 Novosel Michael R. 17 $500; BB-20673 Pavkovich Anna R. 17 $500. 30. sept. — Prestopil od društva Marije Device št. 50 Pittsburgh, Pa.: 20210 Mavracic Karol R. 20 $1000. 23. sept. Premenili zavarovalnino iz razreda "A" in "B" v razred "D": Zitkovic Mirko D-5745 R. 27 $1000; Luke Frank D-5769 R. 37 $1000; Luke Agnes D-5770 R. 28 $1000.

Društvo Marije Pomagaj, št. 164, Eveleth, Minn. — Pristopil: DD-51231 Masel Edward R. 18 $250. 16. sept. — Premenila zavarovalnino iz razreda "D" v razred "F": Saari Rose F-332 R. 23 $500.

Društvo Marija Pomoč Kristjanov št. 165, West Allis, Wis. — Pristopile: FF-41220 Kolar Frances R. 18 $500; CC-41219 Stopper Eileen R. 21 $500. 10. sept. — Suspendirana: BB-20678 Kresse Margaret R. 16 $500. 30. sept. — Znižala zavarovalnino: D-1763 Gold Josephine R. 48 z $500 na $250. 30. sept. — Premenil zavarovalnino iz razreda "A" in "B" v razred "C": Horvat C-4117 R. 20 $1000.

Društvo Presvetega Srca Jezusovega št. 166, So. Chicago, Ill. — Pristopila: DD-41221 Vuich Anne R. 18 $1000. 5. sept.

Društvo sv. Jožefa št. 168, Bethlehem, Pa. — Zopet sprejeta: 9878 Hrkach Lina R. 22 $500; 25272 Hrkach Frank R. 30 $1000. 30. sept.

Društvo sv. Jožefa št. 169, Cleveland, O. — Pristopili: CC-41281 Strekal Geo. R. 26 $500; CC-41271 Koren Victoria R. 17 $500; DD-41228 Glatch Louise R. 16 $500; DD-41282 Pekol Anthony R. 16 $1000. 26. sept. — Zopet sprejeti: DD-1370 Drassler Jane R. 40 $1000; DD963 Jaksetich Antoinette R. 18 $1000; 33566 Macek John R. 16 $1000; 32753 Krapenc Emma R 3.7 $1000; 31919 Omahen Wide R. 37 $1000; 13822 Macek Angela R. 37 $500; C-3051 Gorjup Molly R. 23 $500; C-2687 Hribar Albina R. 16 $500; 33888 Zupancic Josephine R. 16 $500; 32273 Zurga Stanley R. 16 $500; 32976 Legan Agnes R. 16 $500; 15384 Novinc Mildred R. 16 $500; 29142 Koneilija Joseph R. 37 $500; 28990 Gorjup Frank R. 16 $500; FF-155 Mandel Lodi R. 33 $500. 30. sept. — Suspendirani: 15001 Bogotay Josephine R. 16 $1000; 17341 Pecjak Amalia R. 33 $500; 32413 Kovac Anthony R. 22 $1000; D-5207 Strnad Mary R. 39 $500; DD-1577 Petrovic Frank R. 35 $1000; DD-963 Jaksetich Antoinette R. 18 $1000; DD-1370 Drassler Jane R. 40 $1000. 30. sept. — Prestopil k društvu sv. Antona Padovanskega št. 222 Bessemer, Pa.: C-2739 Werhnyak John R. 20 $1000. 26. sept. — Premenil zavarovalnino iz razreda "A" in "B" v razred "C": Gombach Frank C-4118 R. 27 $500.

Društvo sv. Ane št. 170, Chicago, Ill. — Premenile zavarovalnino iz razreda "A" in "B" v razred "D": Klayderman Mary D-5759 R. 24 $500; Gorkos Verona D-5763 R. 29 $500; Lajnar Mary D-5762 R. 34 $500; Zapcic Catherine D-5761 R. 33 $500; Parson Josephine D-5760 R. 49 $500; Majcen Margaret D-5746 R. 38 $500; Persa Catherine D-5747 R. 33 $500; Balazic Theresa D-5748 R. 36 $500.

Društvo sv. Elizabete št. 171, New Duluth, Minn. — Pristopila: DD-41270 Shubitz Mary R. 18 $500. 15. sept.

Društvo sv. Ane št. 173, Milwaukee, Wis. — Suspendirana: Paulin Anna BB-29072 R. 17 $500; Gorenc Joseph BB-23235 R. 17 $500. 30. sept.

Društvo Marije Pomagaj št. 174, Willard, Wis. — Pristopila: DD-41222 Volarich Olga R. 16 $500. 8. sept.

Društvo sv. Jožefa št. 175, Summit, Ill. — Pristopila: CC-41226 Pelko Mary R. 18 $500. 24. sept. — Zopet sprejeta: BB-12869 Pelko Mary R. 17 $500. 30. sept. — Premenila zavarovalnino iz razreda "D" v razred "C": Kostrzak Amelia C-4126 R. 19 $500.

Društvo Marije Pomagaj št. 176, Detroit, Mich. — Premenila zavarovalnino iz razreda "A" in "B" v razred "C": Majerle Mary C-4119 R. 25 $1000.

Društvo sv. Antona Padovanskega št. 180, Canon City, Colo. — Suspendirana: BB-10154 Grahek Arlene Christine R. 17 $500. 30. sept.

Društvo Dobri Pastir št. 183, Ambridge, Pa. — Zopet sprejeta: BB-25512 Zeberna Virginia R. 16 $500; CC-870 Matejko James R. 27 $250; DD-41036 Knopick Joseph R. 24 $250; C-2966 Vukovcan Stephen R. 22 $500; 34939 Domencic Barbara R. 18 $500; CC-164 Becek Joseph R. 25 $1000. 30. sept. — Suspendirani: BB-25720 Bozich Anna R. 16 $500; BB-25715 Bozich Katherine R. 17 $500; CC-550 Sopirak William R. 19 $500; DD-299 Schulada Julia R. 52 $250. 30. sept.

Društvo sv. Štefana št. 187, Johnstown, Pa. — Suspendirani: DD-1384 Salinger Mary R. 45 $500; DD-206 Krajec Wilma R. 16 $500; DD-1523 Krajec Frank R. 17 $1000; CC-41065 Markum Henry R. 16 $500; CC-101 Hitti Valeria R. 16 $500; CC-874 Hitti Emma R. 16 $500; 33092 Markun Frank R. 32 $1000; CC-951 Klayder Sally R. 16 $500; 35621 Kluchar Valeria R. 16 $500. 30. sept.

Društvo Marije Pomagaj št. 190, Denver, Colo. — Pristopila: DD-41223 Smole Anna R. 30 $1000. 1. sept.

Društvo sv. Cirila in Metoda št. 191 Cleveland, O. — Zopet sprejeta: DD-847 Mezget Ann R. 22 $500. 30. sept.

Društvo sv. Helene št. 193 Cleveland, O. — Pristopila: CC-41278 Vidmar Julia R. 16 $1000. 24. sept.

Društvo Kraljica Majnika št. 194, Canonsburgh, Pa. — Premenila zavarovalnino iz razreda "A" in "B" v razred "D": Glazar Johanna D-5749 R. 27 $250.

Društvo Marije Vnebovzete št. 203, Ely, Minn. — Pristopila: CC-41272 Deyak Emily R. 16 $500. 8. sept. — Prestopila od društva sv. Cirila in Metoda št. 50 Eveleth, Minn.: 34788 Kastelic Rose R. 16 $500. 2. sept.

Društvo sv. Družine št. 207, Maple Heights, Bedford, O. — Pristopila: DD-41229 Perko Josephine R. 16 $500. 8. sept.

Društvo sv. Ane št. 208, Butte, Montana: Pristopila: DD-41244 Balkovatz Mable R. 25 $1000. 20. sept. — Suspendirana: BB-29975 Puhek Emma R. 17 $500. 30. sept. Prestopila k društvu St. Francis št. 236, San Francisco, Cal.: D-5654 Deslich Mary R. 43 $1000. 19. sept. — Premenila zavarovalnino iz razreda "A" in "B" v razred "D": Merzlak Elizabeth D-5750 R. 40 $1000; Panjon Anna D-5752 R. 39 $1000; Panjon Mary D-5753 R. 41 $1000; Lacey Pauline D-5755 R. 36 $500; Rainville Josephine -D5754 R. 41 $500; McKloskey Johanna .5751 R. 39 $500; Copperi Anna D-5756 R. 17 $500.

Društvo Marije Vnebovzete št. 210, Universal, Pa. — Pristopil: FF-41245 Jelovchan Vencel R. 16 $250. 1. sept. — Suspendirana: 14244 Kumer Teanie R. 17 $1000. 30. sept. — Premenila zavarovalnino iz razreda "A" in "B" v razred "D": Podobnik Anna D-5764 R. 40 $1000.

Društvo Marija Čistega Spočetja št. 211, Chicago, Ill. — Prestopila k društvu sv. Ime Marije št. 133, Ironwood, Mich.: C-1516 Ulasich Catherine R. 24 $1000. 13. sept.

Društvo sv. Križa št. 214, Cleveland, O. — Premenili zavarovalnino iz razreda "A" in "B" v razred "D": Testen Mary D-5767 R. 34 $1000; Kljun Mary D-5766 R. 45 $1000; Stepic Frank D-5765 R. 24 $250.

Društvo sv. Ane št. 218, Calumet, Mich. — Zopet sprejeta: 35003 Spreitzer Catherine R. 38 $250. 30. sept.

Društvo sv. Kristine št. 219, Euclid, O. — Pristopila: D-41280 Mance Ernest R. 19 $1000; CC-41279 Unetic Frank R. 30 $500. 18. sept. — Zopet sprejet: BB-21742 Monce Ernest R. 17 $500. 30. sept. — Suspendirani: D-4128 Smaltz Dorothy R. 16 $500; D-5288 Brecelnik Frank R. 45 $500; D-4448 Smaltz Mary R. 19 $500; BB-29636 Tercek Wallace R. 16 $500. 30. sept.

Društvo sv. Antona Padovanskega št. 222, Bessemer, Pa. — Prestopil k društvu sv. Jožefa št. 169, Cleveland, O.: C-2739 Werhnyak John R. 20 $1000. 26. sept.

Društvo sv. Štefana št. 224, Cleveland, O. — Zopet sprejet: BB-20817 Gerick Stephen R. 17 $500. 30. sept.

Društvo sv. Terezije št. 225, So. Chicago, Ill. — Pristopila: DD-41273 Rodman Rose R. 21 $500. 15. sept.

Društvo sv. Ane št. 232, Pittsburgh, Pa. — Pristopila: DD-41276 Kogovsek Mary R. 18 $500. 30. sept.

Društvo Matere Možje Sinjske št. 235, Portland, Oregon. — Suspendiran: CC-623 Vidak Anthony R. 16 $1000. 30. sept.

Društvo St. Francis št. 236, San Francisco, Cal. — Prestopila k društvu Marija Čistega Spočetja št. 104, Pueblo, Colo.: 35288 Kasic Helen R. 19 $1000. 8. sept. — Prestopil od društva Friderik Baraga št. 93 Chisholm, Minn.: 31472 Nanut Joseph R. 17 $1000. 19. sept. — Prestopila od društva sv. Ane št. 208, Butte, Mont.: D-5654 Deslich Mary R. 43 $1000. 19. sept.

Društvo Knights and Ladies of Baraga št. 237, Milwaukee, Wis. — Suspendiran: 35595 Gluhak Rudolph R. 20 $250. 30. sept.

Društvo sv. Jožefa št. 241, Steelton, Pa. — Suspendirana: BB-25857 Kelcmen Elizabeth R. 16 $500. 30 sept.

Društvo sv. Srce Jezusovo št. 243, Barberton, O. — Pristopila: DD-41268 Pavlic Vlasta R. 23 $1000. 5. sept.

Društvo Lurška Mati Božja št. 246, Etna, Pa. — Suspendirana: BB-27286 Lucas Theresa R. 17 $500. 30. sept.

Društvo sv. Patrika št. 250, Girard, O. — Zopet sprejeta: DD-628 Prevec Anna R. 25 $500. 30. sept.

JOSIP ZALAR, gl. tajnik.

PRAVICA DO ŽIVLJENJA

Spisal FRANCE BEVK

"V prsi. Veliko krvi sem izgubil. Vsa srajca mi je krvava . . . vse . . ."

Sključil se je in znova zastokal.

Jerneja je obhajal srd na Colloreda, ovajalca; tudi on bi hotel obračunati z njim, če bi ga dobil v roke. Pa tedaj ni bilo časa za maščevalne misli. Pozabil je nase in na Marulo ter se nagnil k tovarišu.

"Preveč govoriš, to je slabo. Ali ti morem kako pomagati?"

"Mislim, da mi nihče več ne more pomagati."

"Ne govori tako! Pa kam si bil namenjen?"

"Domov . . . v tvojo kočo. Da bom vsaj v miru umrl."

Jerneju se je milo storilo. Gašperja, ki je bil zmeraj uporen in pogumen, je bilo tako bridko poslušati, ko je govoril o smrti!

"V mojo kočo ne smeš. Saj veš, da te bodo iskali, ako te že ne iščejo. Tudi tu ni več varno. Tod mimo bodo prišli. Ne smeš misliti kar na smrt. K Blažu morava. On se spozna na bolezni in rane. Pomagal ti bo."

"Ne vem, če bom mogel še hoditi."

"Saj ni daleč. Pomagal ti bom. Z eno roko me objemi okoli vratu. . . . Tako. . . ."

Gašper se je bil le s težavo dvignil. Jernej ga je objel okoli pasu; imel je občutek, da mu omedleva v rokah. Le stežka je premigal noge.

Napravila sta nekaj korakov, ko se je Jernej nenadoma ustavil in posluhnil.

"Ali si slišal psa?" je vprašal Gašperja.

"Morda je Beta. Zjutraj je pes tekel za njo."

Jernej je zažvižgal. Oglasilo se je veselo lajanje psa. Kljukec je pritekel iz grmovja, zacvilil in se vzpel po Jerneju.

"Beta ne more biti daleč," je rekel Gašper.

Vrnila sta se k skali, ranjenec je sedel. Zdelo se je, da so se mu od pričakovanja za trenutek vrnile moči.

"Kljukec!" se je Jernej igral s psom, ki je norel od veselja. "Zopet se vidiva. Kje pa je gospodinja?"

"Kdo je?" se je plaho oglasilo iz teme.

"Beta!" je poklical Jernej. "Le bliže! Midva sva z Gašperjem. Le nič se ne boj!"

Beta je stopila izza grmovja in upehana, začudena obstala pred njima.

"Jezus, Marija!" je vzkliknila in sklenila roke. "Saj si res ti, Jernej. Kdo te je pričakoval? Kaj pa je tebi Gašper, da stokaš?"

"Boš že zvedela," je zategnil Gašper. "Mene zdaj pusti! Povej rajši, kaj je z Marulo."

"Pri grofinji ni nič dosegla. Tako je bila obupana, da se mi je reva kar smilila."

"Kje je zdaj?" je vprašal Jernej nestrpno.

"Doma je ostala, na Kneži. Kam naj bi bila reva sicer šla?"

Jernej je strmel Beti v obraz, ki je rahlo sijal iz mraka. Kar je povedala, je bilo tako čudno, da skoraj ni mogel verjeti.

"In oče?"

"Najprej jo je zapodil, a potem jo je dal poklicati," so Beti od ginjenosti zatrepetale ustnice, ko se je spomnila tistega prizora. "Njena mati, Agata, mi je rekla, da se tudi jaz lahko zatečem k njim, če ne bom vedela kam drugam. Saj potrebujejo deklo."

"Bog bodi zahvaljen!"

Jernej je občutil silno hvaležnost, neizmerno olajšanje mu je obšlo dušo. Saj je v ječi pogosto mislil, da bi bilo najbolje tako, kakor se je zgodilo, a si tega ni drznil niti upati. Zdaj ne more k nji, da bi se poslovil, bilo bi prenevarno, a bo s stokrat lažjim srcem hodil po svetu.

"Beta, pomagaj!" je rekel, ko je premagal občutke. "Gašperja morava spraviti k Blažu."

"Jezus! Kaj pa mu je?"

Ko je izvedela, je bila na mah vsa v solzah.

"Ne cvili, da nas ne slišijo, če so mu za petami! Primi ga za podpazduho. Le rahlo, menda ga močno boli."

Beta je zatrla jok in pomagala. Kazno je bilo, da so Gašperju pošle vse moči. Ni se več trudil, da bi govoril, le kak stok se mu izvil iz prsi, kakor da ga obhajajo smrtne težave. Jernej in Beta sta ga bolj nesla ko vodila po stezi.

Tista pot skozi temo se jima je zdela dolga ko večnost. Slednjič se je zasvetila medla luč Blaževe bajte skozi mrežo vej.

42.

Vikar Valant se je, kakor da ga je bil nekdo stresnil, zbudil iz prvega sna in ni več zatisnil oči. Obhajale so ga misli, bila je cela reč stvari, ki so ga jezile in vznemirjale.

Zvedel je ,da so bili tstega dne odgnali Jerneja, to mu je šlo do srca. Stežka se je zadrževal, da ni na klancu hrulil ljudi, ki so izgnancu privoščili nesrečo in ga obrekovali, a prej so imeli zanj polna usta občudovanja in hvale. Na vse to so pod noč pridivjali še biriči, posedali v pivski izbi in pili ko žolne. Ni si jih upal, a bi jih tudi ne bil mogel vreči čez prag.

Še preden so odšli, je bil nastal na vasi tak krik, kakor da so prišli Turki ali je nastal požar. Vsevprek so vpili, da je Colloredo nekoga ustrelil skoz okno, našli so sledove krvi, le ranjenec je bil pobegnil. Plemič je trdil, da je bil to Gašper, zaklinjal je biriče in ponujal vsakemu srebrn groš, potem dva, tri, ako gredo lovit ubežnika. Biričem, ki so bili že vinjeni, pa se ni ljubilo nositi kožo naprodaj. Povedali so Colloredu, da se brez grofovega ukaza nikamor ne ganejo, in kmalu zapustili krčmo. Tudi nihče izmed kmetov ni hotel v temi na pot, niti Žerjun niti Damijan, četudi sta bila njegova podložnika. Tiho so se smejali v brke: naj le sam išče Gašperja, če je res on; čakal ga ne bo, četudi je ranjen.

Vas se je umirila in pospala, nikjer ni bilo slišati glasu, tudi veter je bil potišal. Vikar je ležal in mislil na Gašperja. Colloredo se ni motil, biti je moral prav on Ali ga je hotel ubiti? Samo zato, da bi ga prestrašil, bi mu ne bil lezel skoz okno v hišo. Zdrizal se je nad to mislijo, vendar ga je fant zaskrbel. Ali je hudo ranjen? Ako ga najdejo, je po njem. Pomagal bi mu, če bi mogel. Toda — saj jim menda ne bo hodil pred oči, če je le toliko pri moči, da lahko stoji na nogah.

To ga je pomirilo. Zatisnil je oči, da bi zaspal. Nič. Bil je z vsakim trenutkom bolj prebujen. Ne bo spal, to je vedel. Vso noč do jutra ne bo več spal. To se mu je že večkrat primerilo, da se je zdramljen premetaval na postelji in pričakoval zarje, ako mu je kaka stvar posebno hudo drastila dušo. Ležati v temi, brez spanca, ko se brez konca vlečejo minute — ne, zanj ni bilo hujše muke.

Zavzdihnil je in vstal. Prižgal je svečo in se oblekel, sedel za mizo. Pred njim je ležala odprta velika, z roko popisana knjiga. "Življenje in trpljenje našega Gospoda Jezusa Kristusa." Posodil mu jo je bil gospod Martin, župnik pri Fari. Ugajala mu je; kljub starosti se je lotil, da bi jo prepisal.

Pomočil je pero. Preden je zapisal prvo črko, ki jo je krasil s čudovitimi ovojkami, se mu je zazdelo, da je nekdo potrkal na okno. Dvignil je glavo, pogledal v temno zaveso in posluhnil. Nič. Morda se je motil.

Potrkalo je znova, to pot močneje.

"Kdo je?"

Nihče mu ni odgovoril.

Stopil je do okna in odgrnil zaveso. Zunaj je ležala mračna pomladna noč. Videl je le tenje najbližjih dreves, dreves.

"Kdo je?" je zvišal glas

"Jaz," se je plaho oglasilo z vrta. "Gospod, odprite!"

Vikar je odprl okno in pogledal skozi križe. Zunaj je stala neka ženska, ki je v mraku ni mogel prepoznati.

"Kaj pri nas nimamo vrat, da skoz okno siliš v hišo?" je vprašal nejevoljno.

"Luč sem videla, pa sem potrkala,"

"Kdo pa si?"

"Beta Razpetova Beta."

"Kaj hočeš?"

"Da bi šli spovedat."

"Ob tej uri? Ali je taka sila?"

"Moj Bog, hudo je sila," so Beti zatrepetale ustnice "Prav na koncu je z njim."

Vikarju se je šele tedaj posvetilo, z dlanjo se je udaril po čelu. Saj bi si bil lahko takoj mislil.

"Gašper?" je vprašal.

"Da. Ranili so ga."

"Vem, vem. Bog nam pomagaj in vsi svetniki božji! Takoj pridem. Stopi pred vrata!"

Obul si je škornje, si oblekel suknjo in vzel palico. Poiskal je ključ od zakristije in ga vtaknil v žep.

Beto je našel pred vrati. Trepetajoče, nestrpno je stala pred njim.

"Zdaj pa le v cerkev," je rekel. "Hodila bova, kar se bo dalo naglo."

"Pa tega nikomur ne povejte!"

"Nič se ne boj, že razumem. Nikogar ne bova klicala, niti cerkovnika. Ljudje ne znajo molčati. Bova že sama opravila. Kje pa je Gašper?"

"Pri volarju Blažu."

Tiho ko tatova sta stopala po klancu, mimo korita med spečimi hišami.

"Ali ni več pomoči?" je vprašal vikar. "Saj se Blaž, kolikor vem, nekaj razume na zdravljenje. Ali mu ne more pomagati?"

"Ne, moj Bog!" je rekla Beta in glasno zahlipala. "Krogla mu tiči v kosti, ne more mu je vzeti iz rane. In tudi pljuča ima prebita. Pa preveč krvi je izgubil."

"Ali je še pri zavesti?"

"Še. Saj je on prosil, naj vas pokličemo. Pa ne bo dolgo."

"Ne jokaj tako glasno! Saj boš sklicala ljudi. Že verjamem, da ti je hudo. Moli rajši, da bo brat učakal Boga!"

Beta je dušila solze.

Stopila sta v cerkev. Nekaj minut pozneje se je od vasi naglo oddaljevala luč in hitela okoli pobočja; bila je kakor zvezda, ko spremlja Gospa.

43

Pravkar se je bilo zaznalo jutro in rahlo obsvetilo oblačno nebo, ko se je vikar Valant vračal domov. Bil je sam. Hodil je naglo, trdo udarjal s palico, kakor vselej, kadar mu je kaj prav posebno vznemirjalo dušo.

Gašperja je bil spovedal in obhajal, potem je še dolgo posedel med možmi. Pomenili so se od srca do srca, tako odkrito še nikoli ni govoril s katerim svojih duhovljanov. Tista pot mu je bila doživetje, da mu je navrhalo srce in glavo

Po svoji naravi ni bil nikak puntar, ljubil je mirno življenje brez strasti in pretresljajev, vendar so se mu tedaj uporno bliskale oči. Ne, tudi zdaj bi se ne upiral radi kake mitnine na vino, pač pa a večje stvari, a katere bi bilo vredno trpeti in umreti. Dolgo let je verjel, da je vse, kakor je, prav narejeno, šele s sivimi lasmi so se mu začeli porajati dvomi. Mislil je na Jerneja Mavriča, na Gašperja Razpeta, na Melhorja — na vse, ki so jih zadele nesreče. Kaj so storili? Sledili so božjemu klicu po zemlji, po kruhu, po svobodi, po usmiljenju. . . .

Jezno je udaril s palico, da so se ukresale iskre

Dospel je na Rob, s katerega je bilo že videti cerkev svetega Lenarta. Naproti mu je prihajal Colloredo s svojim hlapcem. Žerjunom, Damijanom in še enim kmetom. Bili so oboroženi. Vikarju je bil v hipu jasen namen njihove poti. Vroče ga je spreletelo po hrbtu, ustavil se mu je korak. Počakal jih je, da so prišli bliže.

"Kam, vaša plemenitost?" je suho nagovoril Colloreda.

Vprašanje je bilo zastavljeno tako drzno, izzivalno, s takim glasom, da je plemiča razdražilo.

"Na lov, častiti," je odgovoril malce rogajoče. "Na lov gremo."

"Ali je zdaj čas za lov?"

"Za divjačino, ki jo lovimo mi, nikoli ni prepovedi." Plemič je meril vikarju v oči, ki so se mu zdele sovražne, a obenem preplašene. Nenadoma ga je obšla neka misel. "Kje ste bili, častiti?" je vprašal. "Saj dovolite."

(Dalje prihodnjič.)

GRDINOVI KOLEDARJI

Firma A. Grdina in Sinovi 6019 St. Clair Ave., Cleveland, O., naznanja, da ima že v zalogi stenske koledarje za l. 1941. Koledarji so prav lični in jih vsak lahko dobi zastonj. Tvrdka jih tudi pošlje za vas, kamor hočete, toda za poštnino morate plačati 20 centov.

V BLAG SPOMIN

12. obletnice smrti našega ljubega soprogra in dragega očeta

Martina Težak

ki je umrl 2. novembra, 1928.

Jesen že dvanajstič tukaj
je, a Tebe nič več ni;
res na zemlji vse nam mine,
tudi roža oveni.

Bridka smrt, kaj si storila,
krut neusmiljen je tvoj meč;
moža, očeta si umorila,
da nazaj ga ne bo nič več.

"Ne žalujte, ljubi moji,
in ne mislite na me,
Bog tako mi je odločil,
moje ure so pošle."

"Kaj bi se umreti bali,
če nas smrt res prehiti;
le en časek bomo spali,
enkrat se zbudili vsi."

Dober mož in dober oče
Ti si vedno vsem nam bil;
toda vsled ukaza Boga
v večnost si se preselil.

Srečna, blažena vsa duša,
čista ki gre i sveta,
v raju tam plačilo vživa,
ko k Očetu se poda.

Človek, glej dognanje svoje:
danes srečen si vesel,
jutri pa ti zvon zapoje:
truplo tvoje bo pepel.

Žalujoči ostali:

Ana Težak, soproga.
Mrs. Mary Yelenich, Mrs. Frances Mark, šolska sestra *Monica Joseph*, hčere

Crested Butte, Colo., 30. oktobra, 1940.

NEMCI PIJEJO SLOVENSKI ČAJ

(Lep postranski zaslužek Dolenjcev)

Ljubljana, 22. sept.—Robido poznamo kot nadležen gozdni plevel, ki je služil v hudih zimah za zasilno pašo srnam in jelenom. In vendar je ta plevel letos nudil mnogim krajem Dolenjske lep zaslužek. Samo Kmetijska družba je letos izplačala za robidovo listje v okolici Stične, Dobrega polja, Zagradca, Novega mesta, okoli dva milijona dinarjev.

Marsikatera revna kmečka hiša bo s zaslužkom od nabiranja robidovega listja laže prebrodila zimo in se preskrbela s hrano in obleko, ki bi sicer manjkala. Nabiralo ga je staro in mlado. Znane so hiše z več rodbinskimi člani, ki so zaslužile po 15,000 do 20,000 dinarjev, mnogo pa jih je, ki so dobile 5,000 do 10,000 dinarjev.

Robidovo listje je bilo vse izvoženo v Nemčijo, kjer iz njega pripravljajo čaj. V prejšnjih letih smo ga izvozili največ dva do tri vagone, letos ga bomo čez 70 vagonov, ker pač uvoz kitajskega čaja ni mogoč. Izrabili smo torej trenutno konjunkturo, da smo to prirodno bogastvo izkoristili. Nabiranje in vnovčenje je organizirala Kmetijska družba, a našli so se nabiralci, ki so pobudo razumeli in se vrgli na posel. Brez tega in razmeroma povoljne cene uspeha ne bi bilo.

Pohvaliti je treba to razumevanje nabiralcev iz omenjenih krajev, ker drugod, kjer je Kmetijska družba hotela tudi organizirati to nabiranje, ni našla nikakšnega odziva. Ljudje so zmajevali z glavo in se norvali: plevel naj nabiramo, in to naj bo delo, ki je dostojno kmeta? Vsako delo, ki je zvezano s trudom, je častno in se izplača, če je pošteno vodeno in izvršeno.

35-LETNICA DRUŠT. ŠT. 87

(Nadaljevanje s 1 strani)

sobrat Martin Težak, starosta jolietskih društvenih uradnikov.

13. Za ženska društva govori sosestra Mrs. Jean Težak.

14. Solo iz opere, poje Miss Henriette Brunskol. Spremlja Mrs. Frances Rogina na vijolino in Mr. Anton Rozman na piano.

15. Govor društvenega tajnika, sobrata Matt Krall.

16. Pevske točke, poje pevski zbor cerkve sv. Jožefa.

17. Zaključek s pesmijo: "God Blass America!"

Zatem sledi prosta zabava in ples. Igral bo naš vedno veseli Fritz Troppe "One Man Band," član društva sv. Antona.

Odbor.

DENARNE POŠILJATVE

v JUGOSLAVIJO in ITALIJO

100 DIN.	$ 2.20	V DINARJIH
200 DIN.	$ 4.00	
300 DIN.	$ 5.85	
500 DIN.	$ 9.25	
1000 DIN.	$18.00	
2000 DIN.	$35.00	

100 LIR	$ 5.00
200 LIR	$ 9.50
300 LIR	$ 14.00
500 LIR	$ 22.50
1000 LIR	$ 44.00
2000LIR	$ 87.00

Ker zaradi položaja v Evropi parniki neredno vozijo, tudi za izplačila denarnih pošiljatev vzame več časa. Zato pa onim, ki žele, da je denar naglo izplačan, priporočamo, da ga pošljejo po CABLE ORDER, za kar je treba posebej plačati

$1.00

Vsled razmer v Evropi ni mogoče v Jugoslavijo in Italijo nakazati dinarja v DOLARJIH, temveč samo v dinarjih, oziroma lirah. Isto velja tudi za vse druge evropske države.

SLOVENIC PUBLISHING CO.
:: POTNIŠKI ODDELEK: ::
216 West 18th Street New York City

Ameriški državljani imajo prednost pri delu

Ako želite postati državljan spoznajte ameriške postave!

Najbolj točna, zanesljiva in vsa potrebna vprašanja dobite pri

"Ameriška Domovina"
SLOVENSKA UNIJSKA TISKARNA
6117 St. Clair Ave. Cleveland, O.

Cena tej najnovejši knjižici je samo 25c.

Pri naročilu pošljite znamke ali money order.

NAZNANILO

Sedaj, ko se je vojna razširila tudi v Sredozemsko morje, je izgled tak, da dokler ne bo miru, sploh ne bo mogoče importirati blaga iz Jugoslavije.

Naznanjamo pa, da vsaj z nekaterim blagom smo se založili, dokler je bila še prilika. Med drugim je v prvi vrsti svetovno-slaven "Bahovec" zdravilni čaj iz Ljubljane, pravi original.

PLANINKA ČAJ

ki je zdravilo neprekosljive vrednosti pri obolenju želodca, ledvic, jeter ali črevesja. Urejuje zaprtje in neredno prebavo. Utrjuje kri in ženske ga posebno uspešno rabijo v prehodnjih letih in drugih težkočah.

Dobili smo sedaj še izredno veliko pošiljatev, toda vse nam je prišlo mnogo dražje kakor prej, zato smo primorani nekoliko zvišati ceno. Za nedoločen čas stane: Ena škatlja $1.25; dve škatlje $2.40; tri škatlje $3.50. Pošto plačamo mi.

Tudi nekatero drugo blago je še v zalogi. Pišite po cenik.

STEVE MOHORKO CO.
704 SO. 2nd ST., MILWAUKEE, WIS.

VLOGE

v tej posojilnici

zavarovane do $5,000.00 po Federal Savings & Loan Insurance Corporation, Washington, D. C.

Sprejemamo osebne in društvene vloge

Plačane obresti po 3%

St. Clair Savings & Loan Co.
6235 St. Clair Ave. HEnd. 5678
Cleveland, Ohio

Preizkušena zdravila proti glavobolu

Mandel's Headache Tabs

1. Ustavi glavobol
2. Uredi želodec
3. Ojači živce
4. Odpomoč ženskemu zdravju

CENA 50¢

MANDEL DRUG STORE
SLOVENSKA LEKARNA
15702 Waterloo Rd.
CLEVELAND, O.

Pošiljamo po pošti
Lastnik te lekarne je član društva sv. Jožefa, št. 169 KSKJ.

BOŽIČNA DARILA

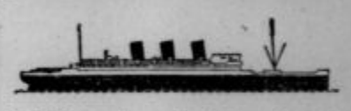

Rojaki v starem kraju imajo sedaj zelo težke čase. Tlači jih draginja in muči jih skrb in strah. Brez dvoma zaslužijo naše iskreno sočuvstvovanje in vso pomoč, ki jim jo moremo dati. Spomnite se svojcev za praznike s tolažilnim pismom in, ako vam razmere dopuščajo, tudi z malim darom v obliki denarne pošiljatve.

Mi še vedno pošiljamo denar v Jugoslavijo in Italijo zanesljivo in razmeroma točno, po zračni pošti in brzojavno. Prejemniki dobe denar za domači pošti brez odbitka kakor prej. Naše znižane iene so:

Za $ 2.20	Din.	100	Za $ 2.90	Lir	50
Za 4.00	Din.	200	Za 5.00	Lir	100
Za 5.85	Din.	300	Za 9.50	Lir	200
Za 9.25	Din.	500	Za 14.00	Lir	300
Za 18.00	Din.	1,000	Za 22.50	Lir	500
Za 35.00	Din.	2,000	Za 44.00	Lir	1,000
Za 85.00	Din.	5,000	Za 87.00	Lir	2,000

PRIPOMBE: Pri večjih zneskih sorazmeren popust. Cene so podvržene spremembi gori ali doli. V dolarjih se pošiljatve ne morejo izvršiti. Navedene cene veljajo za pošiljanje po zračni pošti. Pri brzojavnih izvršitvah znaša strošek $1 več. Brzojav se priporoča zlasti pri nekoliko večjih zneskih.

NE ODLAŠAJTE!

Ako hočete, da bodo vaši v starem kraju prejeli denar pred prazniki, tedaj nam svojo pošiljko čim prej pošljite, zlasti pri nakazovanju po pošti.

DRUGI POSLI

Kadar rabite iz starega kraja rojstni in krstni list ali kako drugo listino, ali ako imate kak drug posel, tedaj je v vašem interesu, da se vselej obrnete na:

LEO ZAKRAJŠEK
GENERAL TRAVEL SERVICE INC.
302 E. 72nd St., New York, N. Y.

TO RATE IN THE KSKJ CO-OPERATE

OUR PAGE

"The Spirit of a Rejuvenated KSKJ"

THE CAMPAIGN IS ON! DO YOUR SHARE!

—BOOST KSKJ SPORTS— —BOOST KSKJ SPORTS—

*****

FROM THE SUPREME OFFICE OF THE KSKJ

ASSESSMENTS FOR MEMBERS OF THE JUVENILE DEPARTMENT SUSPENDED FOR THE MONTHS OF NOVEMBER AND DECEMBER, 1940.

In acorcdance with the resolution adopted by the Supreme Committee at the meeting held in July of this year, the juvenile assessments for November and December are suspended. This means that members of the juvenile department will not be required to pay their assessments for the months of November and December, 1940.

Reinstated members will pay their assessments up to and including October 31st, 1940 only. Such members will not be required to pay their assessments for the months of November and December.

Fraternally yours,
JOSEPH ZALAR, Supreme Secretary.

STEVES MOURN LOSS OF TWO POPULAR, ACTIVE MEMBERS

Chicago, Ill. — St. Stephen's Parish is mourning the passing of two of its better-known members. Both succumbed to the grim reaper on the 24th of October, 1940.

John Kosmach Sr., the older of the two, was 69 years old. He arrived in this country 40 years ago from Jugoslavia, being one of the pioneers of the community. He was one of the first Slovenian business-men, conducting a hardware store, as also one of the first owners of an automobile in the neighborhood.

He belonged to St. Stephen's Society, No. 1, as well as many other fraternal organizations.

He was struck by an automobile early Thursday evening, 24th of Oct., while crossing a street. The injuries he sustained caused his death several hours later.

He was retired from business for the last four or five years.

He is survived by a daughter Justine, who is one of the soloists of our church choir, and a son John, who is employed as a street-carman. Both are married.

He was the uncle of our well-liked Midwest K. S. K. J. Bowling League secretary.

John Korenchan succumbed to a heart attack while sleeping the same evening a few hours after the death of John Kosmach, Sr. He was a comparatively young man being only 45 years of age. He was a very successful, well-liked groceryman.

He was also a member of St. Stephen's Lodge, No. 1, and many other fraternal organizations. The Reliance Federal Savings and Loan Association has him on the board as one of the directors. Fellow-directors acted as pall-bearers at the funeral. He bowled in our lodge league.

He was the father of the famous Korenchan girls, Marie and Gene, who entertain us so often with their pleasant voices on the Jugoslav hour.

He is survived by his wife Mary and two daughters Marie and Gene.

Both funerals were conducted Monday, October 28th, 1940 from St. Stephen's Church to St. Joseph's cemetery. They were both attended by a large number of relatives and friends.

We extend our heartfelt sympathy and condolences to the members of both families.

May both their souls rest in peace!

WAUKEGANITES MARK 5TH YEAR, STAGE 'DOUBLE DOOR' FOR FULL HOUSE

Waukegan, Ill.—A capacity crowd attended the Actor's Guild presentation of "Double Door" last Sunday evening, Oct. 13 at the Mother of God School Auditorium. The play in three acts was entirely different from any ever given by the Guild before. It was the fifth anniversary celebration of the Actor's Guild, and the play was a fitting climax to five years of theatre work. It was also a benefit performance for the church. Miss Marie Grom directed this three-act drama.

Miss Julie Zelenik, in the principal role of Victoria Van Bret, head of the long line of New York Van Brets, was without doubt the outstanding character, that of a domineering woman of 65. The audience is never disappointed in the performances of Joseph Miholic who appeared as Rip Van Bret, opposite Lillian Verhovec as Anne, his young bride. Both young people played their roles sincerely and with genuine earnestness.

The action of the play centers around the marriage of Anne Darrow, a nurse, to the scion of a wealthy New York family. Victoria, his pathologically cruel, avaricious sister, does everything in her power to separate Rip Van Bret and his wife, even to attempting to prove her unfaithful, and later keeping her prisoner in a vault.

Miss Zelenik was superb in the character role of Victoria Van Bret. It is difficult to imagine such a sinister and sadistic personality, but the black fury of her domineering spirit pervades every scene, and leads up to a cumulative suspense of such emotional intensity that even the audience appeared uneasy.

Ann Cankar in her role of Caroline Van Bret and Ed Svete as Dr. John Sully rendered their roles very naturally. Bill Ogrin and Paul Ivantic very effectively portrayed the roles of a footman and a butler. Others who added much to the success of the play were Marge Grom as Avery the houskeeper, Angie Tercek as Louise the maid, Al Miks as Mr. Chase, John Grom as Mr. Neff an attorney, and Joseph Cankar as Lambert a secret service man.

The interplay of these deftly delinated characters wove a tricky web of circumstances and misfortune and created an anticipatory mood throughout the play. The staging was well handled, especially the eerie lighting effects which added so much to the stage picture and the sustaining of the mood.

It is interesting to note that more and more the Little Theatre groups are getting away from the farce comedy type of plays and are giving the heavier dramas with exceptional ease and finish. A children's performance was given at 2:30

(Continued on page 8)

JOES HAD 40 CANDLES ON BIRTHDAY CAKE

Photo courtesy Waukegan Post.

Waukegan, Ill. — The huge cake at the right with 40 candles indicates the length of K. S. K. J. fraternal service rendered its Waukegan-North Chicago members through the local St. Joseph's No. 53 KSKJ lodge. St. Josephs of Waukegan celebrated their 40th anniversary with more than 500 guests and KSKJ members in attendance.

Pictured above are: Joseph Zorc, KSKJ Athletic Director and local lodge secretary, who acted as toastmaster, and the Rev. M. J. Hiti, pastor of the Waukegan Mother of God Parish. Standing, left to right: Matthew Slana, Jr., supreme treasurer; John Germ, supreme president of the KSKJ, and the Rev. M. J. Butala of Joliet, supreme spiritual director.

ANTHONY LODGE WILL CELEBRATE 35 ANNIVERSARY

Joliet, Ill. — Of course, you know that we are all going to attend St. Anthony's 35th anniversary banquet. All us Kay Jayers are going to be there, not to mention that all the bowlers will have a good opportunity to rib each other.

The time: Sunday evening, Nov. 10th, at 6 p. m.

The place: St. Joseph's Parish Hall.

The price: Just six bits.

We'll issue each and everyone of you a rain-check so if you don't like the first 17 innings, we'll give YOU YOUR MONEY BACK.

The Anthonians.

MAGIC CITY YLS BILLS FALL DANCE

Barberton, O. — The Young Ladies Sodality of the Sacred Heart Church of Barberton will hold their third annual fall dance at the Slovenian Hall on 14th St., on Nov. 23, 1940. For the past two years this affair has been a big and enjoyable one and we hope to make this one the same. Music will be furnished by Mickey Ryance and his Rhythm Kings of Cleveland. There will also be FREE confetti. So round up all your KSKJ friends and head for Barberton on Nov. 23.

PLAYS LEAD

Florence Tomsich

Cleveland, O. — Miss Florence Tomsich, 5211 Luther Ave., will appear in the role of Marty Hawks, the witchwoman in St. Vitus Dramatic Club's latest production, "This Night Beware," scheduled for Sunday night, Nov. 10th, in the St. Vitus Auditorium.

The cast includes Larry Ogrinc, Vida Gregorac, Ted Zak, Margaret Yartz, Mary Hrovat, Tony Orehek, Nettie Gacnik, Joseph Skerbec, Jean Tomc, Tony Baznik, and Stanley Martincic. Direction is by Stanley Frank.

ANNS' DANCE SOCIAL HIGHLIGHT, BUT HOP CRIMPS BOWLING STYLE

Cleveland (Newburgh), O. — The St. Ann's KSKJ Bowling League will attempt to resume a somewhat less hectic pace now that dances, parties and conscription have come and left their toll. Trying to tie up all the loose strands after this potpouri of pleasantry one finds that . . . the dance took a lot of energy from the girls if one is to judge by the scores that followed . . . the dance was the social highlight of the season proving that too many hands do not necessarily spoil the broth . . . or should we say feet when we speak of dances . . . tenyrate, a garden full of orchids to all who helped make the dance a success . . . To Tony Sraj, John Urbancic, Bill Homer and Frank Koracin who kept conversation flowing by seeing that something else kept flowing . . . To Mrs. Debelak and Miss Mozic who gave the refreshments that feminine touch . . . To Mrs. Lekan and Mrs. Sraj for delicious roast beef sandwiches that must have come from cow society . . . To Mary E. Polutnik and

(Continued on page 8)

CHANGE DATE OF OHIO BOOSTERS' REGULAR CONFAB

Lorain, O. — The Barberton Boosters kindly inform us that the Domovina Hall will not be available on Sunday, Nov. 24 for the Booster meetings, but extend their kind invitation to all Ohio KSKJ Boosters to come to Barberton, Ohio, on Sunday, Nov. 17.

Therefore, please note, all Boosters, the second meeting of this season will be held on Nov. 17 at Barberton, Ohio. Following the business session a mixed-Bowling Tourney will be held.

Mary E. Polutnik, sec'y.,
Ohio KSKJ Boosters.

Send in that news item or tell your local Our Page reporter. Deadline is Monday noon. Address: Glasilo 6117 St. Clair Ave., Cleveland, O.

Every active lodge should have an active reporter to Our Page

Every KSKJ lodge should be active in one field or the other.

CANONSBURG JAYS TURN OUT TO MAP PROGRAM, BANQUET FOR CHAMPS

Strabane, Pa. — At an enthusiastic meeting held by the Canonsburg KSKJ Booster Club last Sunday, a large turnout attended at which time plans were made for a very active winter program.

At this meeting it was planned to hold a banquet in honor of the softball team that won the Pennsy-Ohio KSKJ playoffs last month. A committee of men and women was appointed to take charge of the affair. Assisting the committee in a very active way and greatly responsible for the move are the mothers of everyone of the boys who played on the team. They have promised to do their share in helping to honor the champs.

On Nov. 30, last day of this month, and the last day before Advent, a polka dance will be sponsored to which the local club invites all of its neighboring KSKJ friends from Western Pennsylvania. A dance will also be held Sunday night, Nov. 10, at which time Lee Barrett and his band will supply the music.

Bowling is a very popular topic now. The girls' and boys' leagues have larger turnouts than ever before. There are 32 girls and 44 boys bowling in the KSKJ league sponsored by the Booster Club. A more detailed plan of the league will be described at a later date.

The local club lost a very active booster in Louis "Bobby" Verchek who joined the U. S. Marines. To him the local club wishes a very successful future.

JOES REPEAT DOUBLE WINS, CLIMB TO TOP OF JOLIET JAY PIN LEAGUE

Joliet, Ill. — Consistently maintaining their regular schedule of two wins a night, the St. Joseph's No. 2 squad climbed to undisputed possession of the top rung in the Joliet Kay Jay Bowling League, one game ahead of the Schuster Plumbers and Andy's Eagles, second spot holders. This time the Saints took the measure of the Tezak Florists while the Peerless Printers were taking a pair of games from the Plumbers. In the other matches of the evening the fast-stepping Eagles copped a pair of wins from the Slovenic Coals and the Gorsich Grocers chalked up two victories over the Avsec Printers.

Honor bowler of the evening was John Mutz of the Saints who tallied a neat 603 total on games of 212, 200 and 191. Of the ladies Ann Papesh captured the high game prize with 185 while Kathryn Kuhar garnered the dubious honor of taking the evening's low game award. The only other games in the 200 class were Frank Petan's 205 and Stan Wedic's 202.

Spares. — Last week's bowling completed the first round. . . . the boys now go into the second lap with the old fightin' determination on full steam . . . Matt Slana's "Waukegan Special" hook was good for two games of even 199 . . . seems he just couldn't squeeze out that last pin . . . Matt totaled 561 for the evening's effort which was not at all bad . . . That St. Joes-Tezak match had a bit of a private feud attached to it . . . The Laurich Brothers, Joe and Paul, are one on each team, and, we're told, a little side bet was riding on their games . . . Paul topped Joe by 12 pins on total pins but Joe beat Paul in two of the three games . . . each had a neat split pickup to his credit, too . . . Speaking of splits, Kathryn Kuhar knocked off the difficult 1-5-7-, Jo Stephen the 5-7, Gen Golobitsh the 7-9 and Mae Mutz the 5-7-9 . . . and all drew a good round of applause in doing so . . . "Chick" Kuzma's big hook gives us the jitters . . . the Jay Zeez depend on that "Pause that refreshes" for the extra punch they have . . . they lost the first and then, after the pause, they bounced back for two wins . . . the Kay Jay girl employees have a side pool all their own . . . Joe Slapnicar lost to her opponent by one pin, poor gal . . . The Blue Ribbon Spas girls looked right snappy in their new uniforms . . . next week the entire ladies' squad will be togged out . . . so says our fashion expert . . . we ourselves, wouldn't know . . . Next week's schedule calls for Schusters vs. Avsecs, Tezaks vs. Eagles, Peerless vs. St. Joes, and Slovenics vs. Gorsichs . . . See you then!

STEVE PINSTERS WELCOME PREXY GERM AT REGULAR BOWLING SESSION

Chicago, Ill.—A huge crowd was on hand to welcome Mr. John Germ at the bowling alleys last Tuesday as he was greeted by the St. Stephen's bowlers. After meeting his old time friends Mr. Germ gave a short speech in which he said that he was happy to see so many members of St. Stephen's Lodge get together each Tuesday, first as a recreational group and secondly as a group fostering fraternal friendship. Our KSKJ prexy said that he was glad that an invitation was extended to him while he visited Chicago. The bowlers would be more than glad to have him with them whenever he makes a trip to our Windy City. Mr. Germ ended his stay by bowling two games with the Dr. Grill team. Mr. John Zefran, Sr., accompanied his guest to the alleys.

Perko's 3 Monarch 0

The Inn team gained two games on the leaders as they picked on the Beer team for three games. They are now only two games from the top. Leading the winners were Johnny Terselich with 544, Weaver 526, and Jeray 512. Arbanas was high for the losers with 483.

Zefran 3 Dr. Grill 0

The three game winner had all eyes on them as John Zefran set a hot pace as he rolled 681. John led off with a 222 game, came back with another 222, and his last game tallied him 237, for the best score ever bowled in the St. Stephen's league. Brother Joe also had a

(Continued on Page 8)

Steve Pinsters Welcome Prexy Germ

(Continued from page 7)

high series of 580. The Zefran brothers had a combined score of 1261. The Bogolin boys were high for the losers with Ed getting 508 and Bill 502.

Korenchans 2 Fidelity 1

Fidelity Electric lost their first series when they lost two games to the fourth place Korenchan Grocers. John Prah who is taking the place of the late John Korenchan led the Grocers with 520. Louie Oblak was high for the losers with 505.

Kosmach 2 Tomazins 1

With Louis Retel rolling 560 the Boosters kept their third place position as they won two games from the Tomazin team. Vic Kremesec led the losers with 530.

Park View 2 Dr. Olech 1

The Laundrymen turned on the steam to take two games from the Dr. Olech team. Joe Kosnik led his team for the first time with 553. Following Joe were Charles Grill with 527 and Frank Banich with 512. Frank Bicek was high for Dr. Olech with 561.

Pocket Hits: The St. Stephen's bowlers wish to extend to the family of the late John Korenchan their deepest sympathy as all will feel the loss of a real friend . . . Many old timers were on hand to welcome Mr. Germ . . . Some of them were Max Omerzel, John Kramarich, John Zvezich and Anton Zabkar . . . Anton Kremesec and William Necker showed up with new balls . . . Both hit 500 series . . . John Zefran's 681 should stand for the rest of the season . . . The Zefran's 1261 would be good enough to take doubles in any tourney.—Kingpin.

SMUT KING

The Smut King is being hunted. His name is alleged to be Morris Newman, alias John Milkowicz. King Milkowicz publishes and distributes 12 indecent magazines. He operates under, at least, five different trade names. If King Milkowicz is found and declared guilty, he will be penalized to the extent of $500, with or without a year in prison to be added. If he does not go to prison, he can pay the fine and recover it within a month, by publishing a dozen other smut magazines under a half-dozen other trade names. We hope that the King will be caught and that he will get a year for each of the twelve indecent magazines he has been spreading on the newsstands and in the stuffy bookstores near the corners. The King has already served a sentence for larceny and conspiracy, and another for counterfeiting. But the last crime is the greater, for his slimy pornography is poison to countless souls. There is nothing more contemptible in the whole catalog of crime than ruining innocence for profit. Dope-peddlers and the purveyors of obscene magazines are equally dangerous but too often the latter escape prosecution and follow their vile business unmolested.—America.

Meeting Notice

Lorain, O. — The regular monthly meeting of the Immaculate Conception Society, No. 85 of Lorain, Ohio, will be held on Friday evening, Nov. 8, at the usual place, following church devotions.

As soon as all business will be taken care of plans are under way for a social evening which will consist of various games, entertainment, etc. Prizes will be awarded for the various contests. A delicious luncheon will also be served. Let us try and arrange our plans so that we may have a fine attendance and an enjoyable evening.

Mary E. Polutnik, pres.

Anns' Dance Social

(Continued from Page 7)

her bakersdozen from Lorain for adding that supreme (office) touch to the dance . . . To Tony Yelence and Steffie Turk the goodwill ambassadors from Girard . . . To Frank Mekina and the other Barberton's best . . . The sweetest boy at the sweetest dance was Chas. (Husky) Thomas . . . ask the sweetest young lady to whom he presented that five pound box of sweets, he received as an award . . . Rose Nemecek was going around selling her ware . . . Sally Urbancic and Jo-Jo Mauer went to Columbus to watch the Ohio Staters and didn't even linger to tear down the goal posts or to throw a bottle at the referee; they were in such a hurry to get back to Cleveland and to the St. Anne's dance . . . the girls wish to assure the boys that they greatly appreciate this noble gesture for the evening would have been dull without their wits to sharpen it . . . Louis Schuster knows how an escaped prisoner feels . . . while wifey worked as cashier in the ticket booth, the lesser half made the most of the occasion by keeping a crowd of friends entertained . . . Michael Polutnik wondered why time marches on because he didn't ever want to go home . . . Gosh, what have those St. Anne girls got that Hedy La Marr never heard of . . . About the only person who couldn't make the dance was young Thomas Joseph Winter, son of Mr. and Mrs. John F. Winter. . . He was rather busy gettin' acquainted with his father and mother, as he just arrived a couple days before the dance . . . the dance was ended but everything else lingered on at the home of Ann Russ because everybody moved their bags (under the eyes) and baggage (tasted good) . . . Twinkletoes Winter (Gallagher) who objects to being called Twinkletoes and will not be called Twinkletoes in the future did plenty of toe twinkling plus some eye fluttering . . . Well, it was grand . . . If by now you are sorry you were the one who wasn't there, you will have another chance at the annual dance to be held on Feb. 22, 1941.

At the annual Halloween party held at the alleys, it was decided by all the witches and goblins that Fifi Jernejcic best represented the spirit of the occasion and accordingly made her a life time member of their Spook and Spirits Club . . . Rose Shuster would have made Al Jolson's heart ache with her Mammy makeup . . . Japan would kiss and make up with China if they would have seen Mary Homer as a cute Chinaman . . . Rose Nemecek came dressed as a skeleton and were the boys scared . . . Hm-m-m-, what do you think . . . Fanny Globokar and Merca Debelak turned back just one page of time and dressed like kiddies . . . too bad there wasn't a quiz program . . . donuts, cider and candy to everybody was the battle cry of the evening, and in case you are beginning to wonder, the girls do occassionally bowl and when they get around to it sometime, we will tell you so you will know how they are doing.

JOLIET KSKJ BOWLING

Men		
St. Joseph's No. 2	13	8
Schuster Plumbers	12	9
The Eagle	12	9
Tezak Florists	10	11
Avsec Printers	10	11
Peerless Printers	10	11
Slovenic Coals	9	12
Gorsich Grocers	8	13
Ladies		
Joliet Engineering Co.	6	3
Schuster Plumbers	6	3
Jay Zeez	5	4
Blue Ribbon Spas	4	5
Dinet and Co.	3	6
Tezak Florists	3	6

Religion Gives Leadership - - -

Twenty-second of a Series
Rev. J. J. O'Toole, STD, JCD

It is extremely difficult for a human person to exercise his right of leading a decent moral and religious life in a society whose institutions do not respect this right. For this reason we hold that social and economic problems are religious and moral problems. Of them Leo XIII says, "they can find no solution worth anything without recourse to Religion and the Church." Hence it is easily seen why Catholic Action is an apostolate to social and economic institutions as well as to individuals. Indeed it is one of the principal aims of Catholic Action to get the principles of Christ's Gospel realized in such institutions.

Due to the seriousness of social and economic problems in the modern world, we have had in recent times many appropriate encyclicals. These in turn have given rise to many enterprises which concern themselves with the material well-being of certain groups. Such enterprises may take the form of associations to promote the interests of some special class such as working-men, or of co-operatives and credit unions to bring financial assistance to their members. Now in so far as the purpose of these societies are material, they do not fall under the jurisdiction of the Church. Since, however, they pursue these purposes in subordination to the principles of the gospel, they must look to the Church for religious and moral guidance.

* * *

Given, therefore, on the one hand the aims of Catholic Action and, on the other hand, the need of these splendid social and economic works, it is not hard to see that a very special question rises about the relationship between Catholic Action and such enterprises. Certainly these works are not official Catholic Action. Certainly they are Catholic Action in a wide sense. If we have said this of the auxiliary societies mentioned before, we must say it of these economic works. But here there is a special question. In a word, while the social and economic enterprises are like other societies in being subordinates to Catholic Action which, according to the disposition of the Holy See, is charged with "making the best of and directing toward the apostolate any and every work and association," the close association of these works with one of the most important aims of Catholic Action, the Christianization of society, makes them rather DISTINCT than SEPARATE from Catholic Action. This is to say that they are a means of which Catholic Action must make use. Hence it is in the sphere of co-operation between them that we must look for their special relations. Summing up the papal instructions, Msgr. Civardi states that Catholic Action should help the social-economic works:

(1) By promoting them when they would be useful to the aims of Catholic Action and do not already exist. But even when they are inaugurated by Catholic Action, these works should be allowed to run themselves; that is, they are autonomous in all matters that are purely economic, technical and administrative. Their primary aim being a material aim, they do not in this depend on the Church nor therefore, on Catholic Action, but on themselves so that they act on their own responsibility.

(2) By assisting them lest they deviate from the rules of the faith or the rules of morality. Hence the first task of Catholic Action will be to formulate and defend the principles of Christian social doctrine so that the social-economic works may develop their program accordingly. Furthermore, Catholic Action ought to take care of the religious, moral and cultural preparation of the directors of these works. Finally, it can lend religious and moral assistance to the members so that their spiritual advancement may keep pace with their material improvement.

* * *

On their side, the social and economic works must collaborate in the apostolate of Cathoilc Action:

1. By accepting the assistance and direction that Catholic Action as representative of the Hierarchy, offers in religious and moral matters. For they must keep in mind what Leo XIII said when he wrote in Rerum Novarum, "the true and radical remedy can come from nowhere but from religion," and that without the practice of the Christian virtues "the wise 'regulations,' reputed to be so afficacious, will prove broken reeds in the hour of need."

2. By co-operating with the general campaigns of Catholic Action and in every case to coordinate their own activities with it. They should, moreover make Catholic Action well known to all their members and even persuade their best formed members to give in their names to Catholic Action.

*

Questions for Discussion

1. Why does the apostolate of Catholic Action include social and economic institutions?
2. What is meant by social-economic works? Can you think of any existing organizations like these?
3. What do we mean when we say that social - economic works are distinct rather than separate from Catholic Action?
4. How should Catholic Action help them?
5. How should they help Catholic Action.

*

Next week's article will complete this series on the principles of Catholic Action by summarizing briefly the whole treatment.

CHRISTIAN CHRISTMAS CARDS

People everywhere are beginning to look forward to the celebration of Christmas. Even in the war-torn countries the men and women who are left with a shred of good will plan a welcome for the Prince of Peace.

There has been a tendency of late to secularize the festival of Christmas. That is what is wrong with the world. God has been denied His place among His children. Out of long habit they keep the Birthday of His Son but they conveniently forget its significance.

Friends and acquaintances exchange greetings at Christmas more than at any other time in the year. However, if we were to judge from many of the greeting cards they use we would never know that Christmas is a Christian festival. They are either frankly pagan or just merely silly with a profusion of pictures of big or little cats and dogs.

We need a revival of Christian principles if we are to save our civilization and culture. We can begin this by observing Christmas as the Christian festival it really is. The first step in this direction is to make our Christmas greeting cards an index of our Christian thoughts on the Birthday of the Prince of Peace.

And where should we get such cards that give just this heartwarming touch, if not from a group of Religious whose life work is bound up in spreading the Love of a Babe? One such group of Religious who depend largely on the sale of religious Christmas cards for the maintenance of their Seminary for aspirants to the holy priesthood, are the Salvatorian Fathers at St. Nazianz, Wis.

Year after year they have surpassed themselves in offering the Catholic laity a variety of Christmas cards which, while inexpensive, are superior in artistic values, and far excel in Catholic sentiment those available in the average store.

This year's cards, as last year's, are all copyrighted. Glasilo readers who made purchases last year are asked to interest their friends in this crusade for religious Christmas cards, and to order their supply early. The cards come 1 to a box for $1.00, or 3 boxes for $2.00. With each box is given a sheet of monograms of any initial you may specify. Other cards with your name specially imprinted are also to be had at very little increase in price.

And don't forget — every purchase of these cards helps some young man in his studies for the priesthood. Possibly your purchase, no matter how small, may in some way help in the conversion of some soul dear to Christ.

Orders should be sent to: Society of the Divine Savior, Salvatorian Seminary, St. Nazianz, Wisconsin.

Waukeganites Mark 5th Year

(Continued from page 7)

c'clock.

Rev. M. J. Hiti, pastor of the Mother of God Church and a moderator of the Guild, along with Rev. Francis Prybil, gave the opening address and also introduced Rev. M. J. Butala of Joliet who also gave a short curtain speech. Other guests from Joliet attending were: Rev. George Kuzma and Miss Katherine Butala.

All of the costuming was planned and designed by the girls of the cast. The stage setting in keeping with the 1910 period, was designed and constructed by John Cankar, John Grom and Joseph Govekar and their stage crew.

Other committees were headed by: Miss Mary Gosár, ushers and patrons; John Grom, advertising, posters and programs; Miss Millie Gerchar and Miss Mary Tercek, makeup; Miss Ann Kovacek, ticket sales; Miss Marie Grom, wardrobe, house, Joe K. Govekar and Guy Grom.

BOOST THE KSKJ
For The Juvenile Membership Campaign now in progress

PLEASE

The Our Page is interested in the publicity received by KSKJ lodges, booster clubs or affiliated groups in their own communities.

We ask our reporters or secretaries of the local lodges to forward to us all clippings in their local papers and dealing with the KSKJ units.

If co-operation is received an interesting file can be accumulated for records.

In sending in clippings please make notation: Name of paper and date published.

OUR PAGE COOKING SCHOOL

By FRANCES JANCER
1110 Third St.,
La Salle, Ill.

Standings in the recipe contest to date are as follows:

Soc. No.	Recipes
65	23
157	23
93	10
59	10
2	7
119	6
114	5
108	4
85	4
190	3
127	3
111	3
81	3
178	2
78	2
208	1
80	1
4	1
169	1
164	1
213	1
79	1
180	1
243	1
Total	107

THANKSGIVING DINNER

Menu: Spiced Fruit Juice, Roast Turkey, Oyster Stuffing, Glaced Sweet Potatoes, String Beans, Creamed Onions, Celery, Olives, Toasted Nuts, Mince Pie with cheese, or Coffee Marron Cream, Candied orange Peel, Coffee.

Spiced Fruit Juice Cocktail

Mix 1 cup orange juice, ½ cup pineapple juice, 1/3 cup Sugar Syrup, 2/3 cup water, ½ teaspoon grated lemon rind, ½ teaspoon nutmeg, ¼ teaspoon cinnamon and 3 whole cloves. Chill for 3 hours. Strain, add 1½ pints sweet cider and stir briskly.

Served in glasses with cracked ice. Makes 6 portions.

Candied Orange Peel

Peel from 4 oranges, cold water, 2 cups sugar.

Remove peel from oranges in lengthwise sections and cover with cold water. Bring to a boil and cook until soft. Drain, saving the water; scrape out white inner portion of peel with teaspoon and cut peel into thin strips with scissors. Dissolve sugar in 1 cup water in which peel was cooked, boil until syrup threads, add peel and cook slowly for 20 minutes, or until most of the syrup has been absorbed. Drain in coarse sieve. Roll peel, a few pieces at a time, in granulated sugar until well coated; shake to remove excess sugar. Store in tightly covered container. For a more moist peel, add 2 tablespoons light corn syrup to sugar in making the syrup.

Oyster Stuffing

2 cups grated bread crumbs, ¾ cup chopped celery leaves, 3 tablespoons diced bacon, 1 quart oysters, cut in pieces, ¼ pound mushroom caps, halved, 2 teaspoons salt, ⅛ teaspoon paprika, 1 tablespoon Worchestershire sauce, 2 tablespoons walnut katchup.

Mix ingredients in order given by tossing them lightly with a fork. Pack loosely into turkey that has been cleaned thoroughly. Makes 6 cups stuffing, or enough to stuff an 8 or 10 pound bird.

Coffee Marron Cream

1 teaspoon gelatin, 1 tablespoon cold water, 1 cup milk, 1 cup strong black coffee, 2/3 cup sugar, ⅛ teaspoon salt, 1 teaspoon flour, 1 egg, well beaten, 1½ cups heavy cream, ½ teaspoon vanilla, 1 cup drained chopped marrons (chestnuts).

Soften gelatin in cold water. Scald milk and coffee and add slowly to combined sugar, salt and flour, mixing well; cook over hot water 5 minutes, stirring constantly. Stir small amount into egg, return to remaining hot mixture and cook 2 minutes longer. Add gelatin and stir until dissolved.Cool, add cream and vanilla, and freeze in trays of mechanical refrigerator. When partially frozen add the marrons and mix. Then freeze until firm.

Glaced Sweet Potatoes

6 medium sized sweet potatoes, 1 cup firmly packed brown sugar, 1/3 cup water, 2 tablespoons butter.

Wash potatoes and boil until tender; drain, peel and cut in halves lengthwise. Bring sugar and water to a boil; dip potatoes into syrup, and place in greased baking pan; dot with butter and add remaining syrup. Bake in hot oven for 20 minutes, basting occasionally with syrup. Makes 6 portions.

Bachelor Omelet

1 teaspoon milk, 1 teaspoon flour, 3 egg yolks, 3 egg whites, 3 tablespoons butter, 3 tablespoons chopped boiled ham, 1 teaspoon chopped parsley, teaspoon of salt.

Cream filk and flour together, beat up egg yolks until creamy and mix with flour and milk. Beat egg whites stiff, add yolk mixture and salt and mix lightly. Melt butter in small frying pan and when hot turn in egg mixture. When it starts to set sprinkle with ham and parsley and set in oven 3 minutes. Fold and turn on hot platter. Garnish with parsley and boiled ham.

Ice-Box Fruit Cake

3 lbs. seeded raisins, 2 lbs. stoned dates, ½ lb. candied pineapple, ½ lb. candied cherries, ¼ lb. candied lemon peel, 2 lbs. pecan meats, 2 tablespoons cinnamon, 1 tablespoon nutmeg, ½ teaspoon cloves, 1 teaspoon salt, 1 orange, juice and grated. rind, ½ cup fruit juice.

After cutting fruit and nuts, mix spices, salt and sugar with fruit juice. Mix all ingredients together thoroughly and press tightly into loaf pan lined with waxed paper and let stand in mechanical refrigerator one week or ten days before cutting. This cake will keep indefinitely as any baked fruit cake. Serves 25.

Crumb Cake

2 cups flour, 1 scant cup of lard or butter, 1½ cups sugar, 1 teaspoon cinnamon, ½ teaspoon salt, a dash of nutmeg.

Mix together thoroughly and reserve ¼ cup of mixture to sprinkle over top of cake before it is to be put in the oven. Add to rest of mixture: 1 egg, 1 cup sour milk, 1 teaspoon soda, 1 scant teaspoon of baking powder. Bake in a square shallow pan. Moderate oven. This cake needs no icing because the reserved crumbs make a nice topping.

HOW TO GET ON

"Tell me how to get on in life," said the kettle.

"Take pains," said the window.

"Never be led," said the pencil.

"Do a driving business," said the hammer.

"Aspire to great things," said the nutmeg grater.

"Make light of everything," said the fire.

"Make much of small things," said the microscope.

"Never do anything offhand," said the glove.

"Reflect," said the mirror.

"Do the work you are suited for," said the chimney.

"Be sharp," said the knife.

"Find a good thing and stick to it," said the glue.

"Try and make a good impression," said the sealing wax.

—Selected.