9 770040 197015 1

CESTA
Podjetje za gradbeništvo, trgovino in storitve d.o.o.
Svržinjakova 13, Ptuj
Tel 062 775-021, 775-190, 778-029
Fax 062 775-061

CAISSA
Prešernova 22, Ptuj
☎ 772-946, 773-366
RENT-A CAR
MENJALNICA

Diskont
Miška
PREČNA POT 2,
ROGOZNICA
☎ 772-271
PE GORIŠNICA
☎ 708-278

TAMES
TRGOVINA-INŽENIRING-STORITVE d.o.o.
ORMOŠKA 14, PTUJ
TEL. 775-028, 771-855,
TELEFAX: 776-286
LENART, POT NA KAMENŠAK,
TEL. 723-049, 723-024
SVETUJEMO - PRODAJAMO
MONTIRAMO - GARANTIRAMO

gostišče A
TERME PTUJ
VSAKO SOBOTO
ŽIVA GLASBA!
Rezervacije po tel. 771-721

MCK
Borovci 64
tel.: 795-450
• trgovina
• vodovod
• centralna kurjava
• montaža
• servis ARMAL

Tamara
Trgovina s čevlji
Cankarjeva 3, Ptuj
☎ 062/772-746

metalka TRGOVINA
Prodajni center Metalka Ptuj
odprto od 7. do 16. ure
tel.: 062/772-911

AŠH
AVTO ŠOLA "HERAK"
Rimska pl. 16, 62250 Ptuj
☎ 062/771-431
MOBITEL: 0609 616-352

TEDNIK

LETO XLVII, ŠT.11 PTUJ, 17. MARCA 1994 CENA 60 TOLARJEV

BiroKODA
Slomškova 3, Ptuj, tel.: 062/778-388
tel. fax: 062/773-498
- REGISTER BLAGAJNE
- PISALNI STROJI, KALKULATORJI
- REZALCI IN SPENJALCI PAPIRJA
- PC RAČUNALNIKI, TISKALNIKI
- POTROŠNI MATERIAL IN REZ. DELI

SLOVENIJALES
PRODAJNI CENTER
HOČE, tel.: 611-331
gradbeni material in
stavbno pohištvo
Del. čas: od 7. do 19. ure,
v soboto od 7. do 13. ure
DO STREHE NAD GLAVO

NOVE OBČINE

Veliko nasprotujočih si predlogov

V nedeljo se je končal zakonski rok za izpeljavo zborov občanov, na katerih so določali referendumska območja novih občin. Temeljno spoznanje iz sklepov teh zborov je, da se večina sedanjih krajevnih skupnosti želi preoblikovati v samostojne občine in da je kar precej naselij, ki se želijo priključiti k sosednjim krajevnim skupnostim. Zato je trenutno veliko nasprotujočih si predlogov referendumskih območij, nasprotja pa bo potrebno odpraviti. Zakon o lokalni samoupravi daje možnost, da se s ponovnimi zbori taka nesoglasja odpravijo še do 27. marca, nato pa o razpisu referendumskih območij za glasovanje 22. maja odloča Državni zbor. Tako bodo v nekaterih naseljih še ponovni zbori občanov.

Podatke o odločitvah na zborih občanov objavljamo v posebni objavi na osmi strani.

DLŽ

Čas upanja, veselja, žarenja, optimizma ... Milena Zupanič

RAZSTAVA IGRAČ »SREČNA AFRIKA«

"International supersonic"

Foto: Langerholc

"Tole sem vam prinesel! Ne potrebujem ga več," je dejal Abraham in mi dal v roke lahek, a velik v časopis zavit predmet.

Odvila sem papir in zagledala radio-kasetnik. Za hip sem pomislila, da je pravi radio, in ko sem ugotovila, da je igrača, sem glasno vzkliknila.

"Kaj je", se je začudil Peter, "saj je samo radio!"

Dečki so bili očitno presenečeni nad mojim vedenjem. Igrača je bila narejena iz mehkega palmovega lesa in polepšana s koščki plastike in številnimi napisi. Pritisnila sem na gumb Eject in vratca za kaseto so izskočila. Zavrtela sem enega izmed gumbov in kazalec za iskanje radijskih postaj se je premaknil. Še enkrat sem pogledala igračo, na kateri je pisalo INTERNATIONAL SUPERSONIC, z obeh strani, ponovno preizkusila vse gumbe in pričela jokati.

Zdaj fantje niso razumeli prav ničesar več. Zabodeno so me gledali. Le kako bi jim mogla razložiti, zakaj sem tako ganjena? Zajokala sem, ker me je ta mala igračka spomnila, kako reven je Abraham, kako močno si je moral želeti radio in kako malo možnosti ima, da bi si kdaj lahko kupil "pravi" stroj. Krivičnost sveta, v katerem živimo, me je zabolela.

...

Odlomek je iz reportaže, ki jo bomo objavili v prihodnji številki Tednika, v njej pa Sonja Porle opisuje, kako je nastala zbirka igrač, ki si jih lahko ogledate na razstavi v Miheličevi galeriji. Zapis z otvoritve razstave pa si lahko preberete na 9. strani.

Zeleni pozdrav pomladi

Zeleni Ptuja bodo tudi na letošnji prvi pomladni dan ostali zvesti tradiciji razdeljevanja drevesnih sadik (začetek pomladi bo letos v nedeljo, 20. marca, ob 21.28 po srednjeevropskem času). V ponedeljek ob 12. uri bodo pred Blagovnico v Ptuju razdelili več kot 1.600 sadik rdečega hrasta, rdečega bora, macesna, poljskega javorja, smreke in jesena. Zeleni Ptuja želijo z vsakoletnimi akcijami prispevati k dodatni ozelenitvi našega okolja.

JB

STYRIAN
Omeči in Fasade
LENART
062/724-123

ORMOŽ: *Poslanci o inšpekcijskih službah, obvoznici, glinokopu, smetišču* ..... **stran 2**
GABRIJEL BERLIČ, POSLANEC DRŽAVNEGA ZBORA: *Nadzor nad Sovo in Vomo premajhen in neučinkovit* ..... **stran 3**
42. SEJA PTUJSKE SKUPŠČINE: *Drobtine občinskega proračuna* ..... **stran 3**
GLEDALIŠČE ZATO GOSTOVALO V RIMU: *Kvalitetno in sugestivno* ..... **stran 4**
NAŠ GOST TOMAŽ ŠALAMUN: *Poezija je strahotno oblastniška* ..... **stran 6**
DOHODNINA 1993: *Vložitev napovedi v občini Ptuj* ..... **stran 7**
NOVE OBČINE: *Predlogi referendumskih območij z zborov občanov* ..... **stran 8**
OPTYL ORMOŽ IMA POTRJEN PROGRAM LASTNINJENJA: *Za 125 milijonov delnic* ..... **stran 10**
SVETOVNI POPOTNIK IN SVOBODNI NOVINAR ZVONE ŠERUGA: *"Ne potujem zaradi osamljenosti"* ..... **stran 13**
TRŽNI KAŽIPOT ..... **stran 14, 15**
STROKOVNJAKI SVETUJEJO: *Pridelava koruze* ..... **stran 18**

mercatorjev ples
z modno revijo
V soboto, 19. marca 1994
v dvorani Kidričevo

modna revija s pesno skupino KAJ
igrata ansambla HABAKUK in POP-CORN
s pevko ALENKO PINTERIČ in pevcem EDVINOM FLISERJEM
večerja
praktično darilo
Cena vstopnice: 3000 SIT

Prodaja vstopnic v I. etaži Blagovnice
pri oddelku Kozmetika. Število vstopnic
je omejeno!

Mercator-Mip Ptuj

Piše: Branko Cestnik

PISMO IZ RIMA

Rimski berači

Ko pride kakšen Štajerec v Rim, mu kaj hitro padejo v oči berači. Naša prejšnja država je za morebitne berače pač skrbela po svojih socialnih principih ali pa jih demagoško skrivala. V glavnem če odštejemo Rome, beračev ni bilo videti.

Iz otroštva se spomnim le bradatega *pékla*ra *Mihe*. Redno se je prizibal na Hajdino in obvezno ustavil tudi pri naši domačiji. Spil je šilček žganja, rekel kakšno z dedkom, me pozdravil z neke vrste napevom *Ranko, Ranko, Ranko, priden bodi* in odcepetal neznano kam. V sredini sedemdesetih let so ga *zaprli* v dom za ostarele. Enkrat mu je še uspelo pobegniti. Obrit in bled se je pojavil na dvorišču ter se potožil dedku, kako hudo je živeti v domu. Potem so ga spet *zaprli* in čez nekaj mesecev ga je pobralo.

Takšnih *Mihov*, na tvoje začudenje, ne manjka v Italiji in toliko manj v Rimu. Vidiš jih predvsem pred cerkvami ter v bližini železniških postaj in veletrgovin.

Težko bi bilo opisati tipičnega berača. Vzrokov in načinov beračenja je pač toliko kot beračev. Približno *na oko* bi jih lahko razporedili v tri velike skupine: *klasični velemestni berači*, *priložnostni berači* in *profesionalni berači* romskega porekla.

Pojdimo k prvi skupini!

Pred nekaj leti so strokovnjaki opravili raziskavo med njimi in prišli do zaključka, da velikokrat beraštvo ni toliko sociološki kot psihološki problem. Ni manjkalo primerov, da so okrili berače, ki so imeli stanovanje in redno pokojnino. Beračenje je v tem primeru izraz duševne zmedenosti, samote, pa tudi globoko človeške želje po druženju.

Pred našo cerkvijo sv. Lucije je dolga leta - preden jo je vzel revmatizem - beračila upokojena učiteljica filozofije. Ves čas je kadila, debatirala sama s seboj, posmehljivo govorila o kleru in se definirala *epikurejka*. Veliko in malo potrebo je tudi sredi dneva opravljala kar zraven stopnišča.

Visok, slok, čist, urejen, vendar od rojstva duševno zaostal in na pol mutast je ob filozofinji neredko posedoval še en *klasični berač*. Bil prijazen in - čeprav ga ni bilo mogoče razumeti - je rad govoril o sebi. Kot epikurejka je tudi on imel stanovanje in nekaj socialne podpore. In kot epikurejke tudi njega nekega dne več ni bilo *na delovno mesto*. Kako je končal, nismo zvedeli.

Za velike cerkvene praznike prihaja pred svetišče tudi nek slepi berač. Postavi se v meddverje, v majhni škatli ponuja podobice svete Lucije - zavetnice slepih - in pridiga: *Ničemur ne služi sončna luč, če ni luči vere!* Ljudje spustijo nekaj drobiža v škatlico iz nje pa vzamejo podobico svetnice. Ta slepec mogoče ni najbolj zdrave pameti izmed vseh naših *obcerkvenih beračev*, je pa gotovo najbolj življenjsko pokončen.

Veliko velemestnih beračev seveda spi na odprtem in niso evidentirani v socialnih ustanovah. Njihovo življenje je žalostno, ampak - kot je dejal eden izmed njih - je *njihovo*. Obstaja namreč neke vrste beraški ponos. Slišiš jih pritoževati se nad zdravjem, nad policijo, nad škrtimi meščani, a le redko nad beraškim stanom kot takšnim.

Ko razmišljamo o beračenju kot življenjskem slogu, ne smemo poenostaviti zadeve in reči, da nekateri beračijo pač zato, ker so sami tako hoteli. Glavni krivec beraštva še vedno ostaja zakon, ki žal često prevladuje v medčloveških odnosih : zakon močnejšega!

K *priložnostnim* beračem štejemo tiste, ki beračijo za krajše časovno obdobje in za dosego nekega točno določenega cilja. To so razni avtostoparji s severne Evrope (pogosto Irci), dolgolasi turistični *žicarji*, ljudje, ki *slučajno* nimajo za sendvič ali vozno karto, kakšni ubožci, ki bi radi bili sprejeti v bolnišnico ... K njim bi prištel tudi Zvonimirja iz Zagreba.

Nekega dne med dvema letoma so me poklicali iz karitativnega združenja *sv. Vicencija*: *Našli smo nekega hrvaškega dezerterja. Pridi za prevajanje!* Tako sem spoznal nenavadno Zvonimirjevo osebnost.

Svoj čas je bil v posebnih enotah JLA (uril naj bi se v Libiji). Ko je počilo na Hrvaškem, je pobegnil prek Avstrije v Italijo. Kot *specijalac* bi namreč obojim prišel prav. *Jaz sem že pobijal in nočem ponoviti tega,* mi je razložil. V Italiji ni našel dela in ni imel dovolj denarja, da bi si uredil dokumente. Zato se je usedel na pločnik in začel beračiti. *Sem begunec iz Hrvaške - pomagajte mi!* je zapisal na kartonček, ki ga je položil na pločnik zraven sebe.

Občudoval sem njegovo notranjo moč. Ni imel ničesar: ne strehe nad glavo, ne denarja, ne dokumentov, ne pravne zaščite. Kot nepatriot je bil zavrnjen pri rimskih Hrvatih, kot dezerterja so ga iskale obe strani, ponižal se je v *prosjaka* ..., pa vendar ga vse to ni strlo. *Ne boj se! Libijsko urjenje me je tudi psihološko utrdilo,* mi je zagotovil, ko sem izrazil bojazen za njegovo duševno uravnovešenost.

In res! Zdržal je. Bil je dovolj trmast in realističen. S pomočjo organizacije *sv. Vincencij* je po nekaj mesecih uredil status begunca, našel delo, se zaljubil in se preselil nekam na jug. Vsaj eden, katerega zgodba se je srečno končala!

Ostanejo nam še rimski berači romskega porekla. So poglavje zase in si zaslužijo tudi članek zase. O njihovem dvoumnem uboštvu in *fehtarskih* metodah kdaj drugič.

TEDNIK

TEDNIK je naslednik Ptujskega tednika oziroma Našega dela, ki ga je ustanovil Okrajni odbor OF Ptuj leta 1948. Izdaja Zavod za radijsko in časopisno dejavnost RADIO-TEDNIK PTUJ.

UREDNIŠTVO: Franc Lačen (direktor in glavni urednik), Ludvik Kotar (odgovorni urednik), Jože Šmigoc (pomočnik odgovornega urednika in lektor), Jože Bračič, Ivo Ciani, Majda Goznik, Darja Lukman Žunec, Martin Ozmec, Marija Slodnjak, Vida Topolovec in Milena Zupanič (novinarji).

TEHNIČNI UREDNIK: Slavko Ribarič.

PROPAGANDA: Oliver Težak.

☎ 776-207

Naslov: RADIO-TEDNIK, Raičeva 6, 62250 Ptuj, p.p. 99; ☎ (062) 771-226; faks (062) 771-223.

Celoletna naročnina 3.120 tolarjev, za tujino 6240 tolarjev.

Ptuj: 52400-603-31023.

Tisk: GZP Mariborski tisk, Maribor.

Po mnenju Ministrstva za informiranje Republike Slovenije št. 23/58-92 z dne 12. 2. 1992 se šteje Tednik za izdelek informativnega značaja iz 13. točke tarifne številke 3, za katerega se plačuje davek od prometa proizvodov po stopnji 5 odstotkov.

ORMOŽ

Poslanci o inšpekcijskih službah, obvoznici, glinokopu, smetišču ...

Kaže, da so občinski poslanci v Ormožu težko čakali na prvo letošnje skupščinsko zasedanje ali pa se je nabralo toliko perečih problemov, o katerih so želeli govoriti, da je zasedanje 8. marca trajalo od 8.30 do 14.30. Govor je bil o inšpekcijskih službah, dokaj burno je bilo v zvezi z ormoško obvoznico ter posebej v zvezi s smetiščem, ki ga ne bi nihče rad imel v svoji bližini, in o lokalni samoupravi.

Krajši uvod o delu inšpekcijskih služb občin Ptuj - Ormož je podal vodja služb dipl. ing. **Ivan Božičko**. Ker poročila niso obravnavali že dve leti, se je našlo precej spornega, o čemer so poslanci želeli razpravljati. V lanskem letu je nastala v Ormožu enota inšpekcijskih služb, zato je veterinarski inšpektor **Lojze Sok** opozoril na nekatere težave, ki jih tarejo.

Poslanci so navrgli nekaj perečih problemov - od cest, ki jih nihče ne kontrolira, stekleničenja vina, veterinarski zakonodaji do plazenja tal pri agromelioracijskih posegih.

Zvonko Furman, inšpektor za gradbene zadeve, je povedal, da inšpekcijske službe vedo, v kakšnem stanju so ceste, poudaril pa je, da inšpektorji niso cestni nadzorniki, ki bi delali obhode in ugotavljali, kaj vse se dogaja, ter dodal, da inšpektorji poznajo primer plazenja tal v Ivanjkovcih, vendar se agromelioracijski posegi se ne štejejo za posege v prostor in niso potrebna lokacijska dovoljenja. Ker pa gre tukaj za izredni primer z veliko škode, ga inšpektorji rešujejo in so januarja že izdali odločbo. Za uveljavljanje odškodnine pa je pristojno sodišče.

Na težave pri prodaji tujih steklenčenih vin je opozoril vinogradnik **Stanko Čurin**, ki je omenil, da so na ta način sorto laški rizling, pod katerim je deklarirano tuje vino, spustili na zelo nizko raven. Kmetijska inšpektorica mu je odgovorila, da ima po zakonu o vinu pristojnosti samo do stekleničenja vina, in če gre v omenjenem primeru za zavajanje potrošnika, potem mora ukrepati tržni inšpektor.

O OBVOZNICI, SMETIŠČU, GLINOKOPU ...

Poslanci so že z nervozo pričeli obravnavati osnutek odloka o spremembah in dopolnitvah prostorskih sestavin srednjeročnega in dolgoročnega plana občine Ormož, kamor sodijo obvoznica, odlagališče komunalnih odpadkov, širitev glinokopa, namakanje v ravninskem delu občine in ureditev ivanjkovske doline, še posebej ker so pred skupščino dobili na mizo pisanje vaškega sveta Hardek, ki daje pobudo za dodatno strokovno utemeljitev škodljivih posegov v okolje na območju vasi Dobrava in Hardek. Čeprav ni Ormožanca, ki se ne bi zavzemal za gradnjo ormoške obvoznice, se je moral mag. Milan Bartol iz Projektivnega biroja Maribor pošteno potruditi, da je poslance uspel prepričati o najboljši različici obvoznice.

"Avtoceste tod gotovo ne bo, potrebna pa je močna in hitra cesta. Glavni odcep na obstoječi regionalki je začrtan na drugi strani Ormoža, kjer sta predvidena kraka proti Ljutomeru in Središču ob Dravi. Ormoška obvoznica bo v okopu, tako da bo mesto zaščiteno pred hrupom. Ormož bo imel na obvoznico dva priključka, vzhodnega in zahodnega, ter tri preseke, saj bodo ceste v tradicionalnih smereh speljane proti Slovenskim goricam in omogočale križanje brez večjih problemov," je predstavil ormoško obvoznico, ki bo skupaj z brežinami in jarki široka do 30 metrov in dolga 3,3 km, mag. Milan Bartol.

Posegi v prostor ljudi bolj ali manj prizadenejo, kljub temu da "nevarnosti" za gradnjo avtoceste na tem območju ni in zanjo se v Ormožu niti borili niso, je omenil Vili Trofenik, predsednik ormoškega izvršnega sveta. Poudaril pa je, da je to cesto potrebno 'zakoličiti' v sedanji skupščini, kajti kmalu na tej ravni o tem ne bodo več odločali. Priprave, da o obvoznici sedaj že lahko govorijo, so trajale tri leta. Če bi sedanjo priložnost iz katerega koli vzroka zamudili, bi bila to velika neumnost, ker pomeni vsako zavlačevanje izpad iz proračuna in vse se potem nehote pomakne daleč naprej. Ker bo z gradnjo ormoške obvoznice marsikomu odvzeta zemlja, je Vili Trofenik pojasnil, da bo Sklad kmetijskih zemljišč vsem zagovotovil zemljo drugje.

Dr. Mladen Šimunič je kritiziral stroko in politiko, ki narekujeta, da poslanci kot neki neosebni odločevalci sprejmejo odločitve v zvezi z obvoznico, ki bo predvidoma postala aktualna šele čez 10 let, in odlagališčem komunalnih odpadkov.

Alojz Sok je povedal, da bo obvoznica nekatere ljudi prizadela, kjerkoli že bo. Če bo preblizu Ormoža, bo za naslednjih sto let - kajti takšne ceste gradimo za dolgo obdobje - zavrla razvoj mesta. Ivan Hržič je menil, da je potrebno vse interese medsebojno uskladiti. Cesta, kakršna je sedaj, ne bo več dolgo primerna za promet in obvoznico bo potrebno zgraditi že zaradi varnosti.

"Glasoval bom proti temu odloku, kajti osnove, ki smo jih dobili, niso, kar bi morale biti. Sem pa pripravljen glasovati za ta osnutek, če se izvzame stavek, da bo odlagališče v hardeški šumi. Stroka naj temeljito pregleda vseh 10 možnih odlagališč odpadkov," je menil Franci Trstenjak.

Stanka Premuž s Hardeka, kjer so najbolj prizadeti, je bila ogorčena, ker je na Hardeku predvideno troje: obvoznica, smetišče in širitev glinokopa: "Predlagam, da se sprejem osnutka odloka odloži, vem pa, da z vsem ljudje ne bodo nikoli zadovoljni."

Poslanko Marijo Glavinič je vznemirjalo, zakaj je v družbeni plan občine vključen glinokop, ko pa potrebuje samo prostorski izvedbeni narčt. Moti jo to, da so na protestnem pismu podpisani tudi tisti Hardečani, ki so prišli na Ograd ponujat svoja zemljišča.

"Smetišča so lahko dober biznis, če o tem razmišljamo podjetniško. Če se ne bomo mogli dogovoriti o obvoznici in smetišču, se raje dogovorimo o namakanju," je bil mnenja Vekoslav Kumer ter še dodal, da je vesel, ker daje država nadomestna zemljišča kmetom, ki bodo zaradi gradnje obvoznice oškodovani.

Mag. Milan Bartol je moral poslancem pojasniti, kako je s prestavitvijo obvoznice proti severu. Povedal je, da prestavitev ceste za sto ali sto petdeset metrov proti gozdu ne bi bil večji problem.

"Kaže, da je bilo ljudem preslabo in premalo pojasnjeno. Kljub vsemu pa moramo stroki le nekaj zaupati, ne pa v imenu demagogije marsikaj rušiti," je dopolnil razpravo Tone Luskovič.

Poslanci so z enim vzdržanim glasom osnutek odloka sprejeli, še pred tem pa je Vili Trofenik ponudil vsem, predvsem Hardečanom in Ormožanom ter drugim, ki jih zanima, brezplačni ogled urejenega smetišča v glinokopu Lendava ter drugega v Avstriji.

Vida Topolovec

DOMINKO d.o.o.
PODJETJE ZA TRGOVSKE, ZASTOPNIŠKE, STORITVENO PROIZVODNE DEJAVNOSTI
OB STUDENČNICI 4, PTUJ 62250,
☎ (062) 779-101, ☎ 779-068

HONDA

NOVO! NOVO!

ACCORD 2.0i LS - 40.300 DEM
CIVIC SEDAN 1,6 Esi - 29.600 DEM

Dohodnina

Karitas sv. Ožbalt, Potrčeva 22 (v pravni svetovalnici), vam tudi letos nudi brezplačno pomoč pri izpolnitvi davčnih napovedi za odmero dohodnine z izračunom davka za plačilo oziroma vračilo:

v sredo, 16.marca in 23. marca ter

v petek, 18. marca in 25. marca

od 8. do 12. ure ter od 16 do 17. ure.

S seboj prinesite:

- osebno izkaznico
- sporočilo izplačevalca o izplačanih OD v letu 93
- sporočilo PIZ (pokojninsko-invalidsko zav.)
- podatke o katastrskem dohodku (davčna uprava)
- podatke o vzdrževanih članih (matična številka)

ORMOŽ

Prihodnji teden zbori občanov

Ormoški župan dr. Jože Bešvir je za prihodnji teden sklical zbore občanov zaradi usklajevanja predlogov in stališč do lokalne samouprave. Za območje krajevne skupnosti Ivanjkovci bo zbor v ponedeljek, 21. marca, v kulturnem domu Ivanjkovci. V torek bosta zbora za območje Koga v njihovi krajevni dvorani ter za območje krajevne skupnosti Podgorci v prosvetni dvorani v Podgorcih. Za območje krajevne skupnosti Miklavž pri Ormožu so zbor občanov sklicali za v sredo, 23. marca, potekal pa bo v njihovi krajevni dvorani.

Vsi zbori so sklicani za 19. uro, na njih pa bodo najprej govorili o predlogih in stališčih prvega kroga zbora občanov do lokalne samouprave, v nadaljevanju pa oblikovali predloge o določitvi referendumskega območja za ustanovitev občine.

Vida Topolovec

BOSNA IN HERCEGOVINA: Bosanski Hrvati in Muslimani so najprej sklenili vojaški in politični sporazum, nato pa v nedeljo zvečer na Dunaju podpisali še ustavni dogovor o ustanovitvi federacije Bosne in Hercegovine. Poznavalci razmer napovedujejo, da se bodo tudi Srbi sprijaznili z nastankom federacije in se poskušali priključiti, vendar bi morali za to žrtvovati 20 odstotkov zasedenega ozemlja. Po novi ustavi bodo morali muslimanski voditelji prepustiti Hrvatom in pozneje verjetno še Srbom kar precej funkcij v vladi. Odločiti se bodo morali, ali bo Alija Izetbegović še naprej predsednik ali pa bo odstopil, da bo lahko predsednik vlade ostal zelo učinkovit in priljubljen muslimanski politik Haris Silajdžić.

V petek bo Alijo Izetbegovića in Franja Tudmana v Beli hiši sprejel še ameriški predsednik Bill Clinton.

***

ZDA - RUSIJA: Ruski in ameriški zunanji minister sta v pogovorih na vzhodu Rusije dosegla soglasje glede krize v Bosni in Hercegovini ter na Bližnjem vzhodu. To je glede na krizo v njunih odnosih, ki so jo povzročili Natov ultimat v Bosni, aferi Ames in Nixon ter bližnjevzhodna kriza, kar presenetljivo. Rusija je sicer podprla podpis ustanovitve muslimansko-hrvaške federacije, vendar je poudarila, da ta rešitev ni celovita, ker pelje v delitev BiH. Glede Bližnjega vzhoda pa je popustila Moskva, ki se je odpovedala zamisli o drugem krogu madridske mirovne konference in zaostrovanju nasprotij med Palestinci in Izraelci.

***

BLIŽNJI VZHOD: Izraelski predsednik vlade Jicak Rabin je prepovedal združenji Kah in Od Kahane Hai, ki veljata za največji skrajni židovski organizaciji. S tem naj bi se prikupil Palestincem, saj je ti židovski organizaciji postavil ob bok že proglašenim terorističnim organizacijam Hamas, Džihad in Hizbolah.

Arabski vrh naj bi že konec marca razpravljal o odpravi ekonomske blokade Izraela in zato je razumljivo Rabinovo popuščanje. Vendar poznavalci napovedujejo, da so možnosti za ekonomsko deblokado Izraela, predvsem zaradi pokola v Hebronu, izredno majhne. Vendar pa to ne zmanjšuje pomena dejstva, da je odločitev izraelske vlade velika prelomnica v palestinsko-židovskih odnosih, saj tako prvič priznava, da so tudi Židje lahko ekstremisti. Zaradi dosedanjega zapiranja oči pred resničnostjo so namreč v Izraelu imeli dvojno zakonodajo - eno za Žide in drugo za Palestince. Židom so sodili po civilnih, Palestincem po vojaških zakonih. Če je na primer Izraelec ubil Palestinca, je odsedel v ječi nekaj mesecev, če je bilo obratno, pa je Palestinec dobil dosmrtno ječo.

***

AVSTRIJA: Na deželnih volitvah na Tirolskem, Koroškem in Solnograškem se je avstrijsko volilno leto pričelo z velikim presenečenjem. Socialdemokrati so doživeli polom, Ljudska stranka je zmerno nazadovala, največji uspeh je dosegla avstrijska svobodnjaška stranka Jörga Haiderja in uspešni so bili še Zeleni. Volitve na Koroškem so bile tudi v znamenju sporov in razprtij med organizacijami in političnimi združenji koroških Slovencev.

***

NEMČIJA: Tudi tam je letos pomembno volilno leto. Najprej bo 16 deželnih volitev in nato v jeseni še volitve v zvezni parlament. Na Spodnjesaškem so volitve že imeli minulo nedeljo. Zmagali so socialdemokrati, ki so tako napovedali morebitno izgubo pozicij krščanskih demokratov tudi na državni ravni. Doslej so bili socialdemokrati v koaliciji z Zelenimi, toda po volitvah imajo dovolj veliko večino glasov, da so se te zveze osvobodili. Zanimivo je tudi, da je bila volilna udeležba kljub izredno slabemu vremenu kar 73-odstotna.

Pripravila: DLŽ

GABRIJEL BERLIČ, POSLANEC DRAŽAVNEGA ZBORA

Nadzor nad Sovo in Vomo premajhen in neučinkovit

VSTOP SLOVENIJE V EVROPSKO UNIJO POGOJUJE TUDI NADZOR NAD VOJSKO IN OBVEŠČEVALNIMI SLUŽBAMI * DOSEDANJI NADZOR NAD TEMI SLUŽBAMI JE PREMAJHEN IN NEUČINKOVIT.* KMALU SLOVENSKA G 10 - NAJPOMEMBNEJŠI JE FINANČNI NADZOR * ZAKONODAJA ŠE VEDNO NEUREJENA

S tridnevnega obiska v Nemčiji, kjer so bili gostje tamkajšnje državne kontrolne komisije za nadzor nad njihovo obveščevalno in varnostno službo, so se v začetku tega tedna vrnili člani slovenske parlamentarne komisije za nadzor in delo varnostno-informativno-obveščevalnih služb, v kateri sodeluje tudi poslanec državnega zbora, Ptujčan Gabrijel Berlič. O nemških izkušnjah in ugotovitvah v primerjavi s slovenskimi razmerami je za Tednik povedal:

"Osnovni namen obiska naše komisije za nadzor in delo varnostno-informativno-obveščevalnih služb je bil, da ugotovimo, kako Nemci uspejo združevati učinkovito delo teh služb z učinkovitim parlamentarnim nadzorom. Vedeti namreč moramo, da se je v preteklem letu pri nas na tem področju marsikaj dogajalo, da so eno od teh dveh varnostnih služb razgalili javnosti.

Kot veste, imamo v Sloveniji SOVO in VOMO. Sova se je prej imenovala VIS in v času našega parlamentarnega nadzora je bila slovenski javnosti kar precej razkrita. Dogajale so se nekatere neobičajne zadeve, mnoge državne skrivnosti so "pricurljale" v javnost - in vedeti je treba, da to ni namen nadzorne parlamentarne komisije. Če delo teh služb razkrivamo, jih obenem razgrajujemo in onemogočamo oziroma jih delamo neučinkovite.

Ena izmed vsebin pogovorov med našim obiskom v Nemčiji je bilo tudi to, predvsem pa nas je zanimalo, kako deluje sistem nadzora pri njih. Naloga naše komisije ni v tem, da bi te službe postale odprte, da bi morda lahko imel vsakdo vpogled v sezname zaposlenih in v to, kar se v njih dogaja, ampak to, da bi našli ustrezno in učinkovito pot za nadzor parlamenta nad temi službami, ki so vsekakor za vsako državo življenjsko pomembne. S tega stališča ugotavljamo, da je pri nas nadzor premajhen in zato neučinkovit."

Ali je tudi v Nemčiji zamišljena demokracija tako, da lahko poslanci vsak tenutek po mili volji brskajo po varnosto-obveščevalnih službah svoje države?

"V bistvu ne gre za brskanje, saj je to državna skrivnost, ampak za to, da nad službami obstaja neka kontrola. Naj vam povem, da smo ob obisku v Nemčiji imeli sestanke s skupino za parlamentarno varnostno kontrolo v posebnem prostoru, ki je popolnoma zaščiten pred tem, da bi lahko kdorkoli prisluškoval. Gre za sobo globoko v kletnih prostorih nemškega parlamenta brez oken, nasploh brez drugih odprtin, le z enimi vrati, ker je tajnost pač izredno pomembna. Pri nas pa tega seveda še zdaleč nimamo. Nasprotno, iz te komisije prihajajo v javnost vedno znova podatki, ki škodujejo ugledu služb in države."

Temu se ne uspejo izogniti niti v Nemčiji ...

"Morda res, saj tudi pri njih nekateri člani kontrolne komisije tuintam zaupajo javnosti kakšen alarmanten "srivnostni" podatek ali kakšen drug medijsko zanimiv podatek "pricurlja" v javnost. Vendar ta pojav ni v tolikšnem obsegu, da bi to lahko škodovalo ugledu služb."

Kako sploh lahko neka komisija nadzira tako pomembno državno telo?

"Zagotovo lahko, in kar je zelo pomembno, ugotovili smo, da je za nadzor te službe najpomembnejši finančni nadzor. V Nemčiji imajo poleg parlamentarne kontrolne komisije še posebno komisijo, ki ji pravijo **G 10**; ta izvaja izključno finančni nadzor nad varnostnimi službami. In moram povedati, da se spuščajo v vse detajle. Varnostno-obveščevalne službe jim na njihovo zahtevo morajo poročati za vsako malenkost, recimo tudi o tem, zakaj je kdo od uslužbencev povabil kakega obveščevalca na kosilo in zakaj je to kosilo veljalo recimo 30 in ne 15 mark in podobno. Pri nas smo seveda še zdaleč od tega, da bi imeli tovrstni nadzor, zato se zagotovo dogajajo ali pa so dopustne razne manipulacije."

Gabrijel Berlič v poslanski pisarni v ptujski Mestni hiši.
Foto: M. Ozmec

Kako bi to lahko preprečili?

"Ena od pomembnih zadev, ki smo jih ugotovili, je, da bomo nadzor lahko dosegli prek Zakona o računskem sodišču. Že na naši naslednji seji bomo zagotovo sklenili, da bomo ustanovili posebno komisijo treh ljudi, ki bo osredotočena predvsem na finančno kontrolo te službe. Jasno nam je, da so lahko ravno finančne kontrole mnogokrat kazalec za takšne in drugačne nepravilnosti in manipulacije. Ob vsem tem bo seveda treba čimprej urediti nov poslovnik naše komisije, čimprej bo treba sprejeti zakon o varnostnih in obveščevalnih službah; ta zakonodaja namreč pri nas še vedno ni urejena, saj vse poteka v okviru zakona o notranjih zadevah. In ne nazadnje ugotovili smo, da bo delo naše komisije potrebno vnesti tudi v poslovnik državnega zbora, kjer zaenkrat ta komisija še ni definirana."

Iz Nemčije prihajate torej obogateni z mnogimi pomembnimi spoznanji, ki jih bo treba urediti in tako ali drugače prenesti tudi v naše razmere?

"Nedvomno. Navsezadnje smo se tam srečali tudi s slovenskim veleposlanikom gospodom Ferleceom ter s celo vrsto ljudi, ki imajo v Nemčiji pomemben vpliv. Priča smo bili tudi prijetni posebnosti. Drugi dan našega obiska smo bili namreč v nemškem parlamentu, ko je zasedal. Prijetno smo bili počaščeni, ko smo bili deležni posebnega aplavza nemških parlamentarcev; tisti, ki se na nemško politiko bolje spoznajo, namreč dobro vedo, da to ni čisto običajno in tudi ne za vsakogar.

Vedeti pa je tudi treba, da potekajo razprave o vstopu Slovenije v Evropsko unijo. In eno pomembnih meril za naš vstop je tudi nadzor nad vojsko in obveščevalnimi službami. Toliko bolj sem prepričan, da bomo vsa dognanja in spoznanja uspeli nadvse koristno prenesti v naše delo, torej tudi v naše razmere."

M. Ozmec

GOVORI SE ...

... DA so se ptujske osnovne šole po svojih močeh vključile v prodajo kurentovanjskega vodnika. Desnodravska je uspela prek podjetniškega krožka prodati 1 (en) vodnik 00/100. Pa še tega je menda kupila podjetna učiteljica.

... DA je vodilni v ribolovni organizaciji sklical sestanek za mesec dni nazaj. Sestanek je imel torej zgodovinsko težo, tudi povabljeni so prišli in sploh niso opazili, da imajo enomesečno zamudo.

... DA je eden od poslancev kulturne sfere tožil, da je občinski proračun dvorezni nož. Ne da ti pošteno živeti, pa tudi pošteno crkniti te ne pusti.

... DA je osrednji štajerski priobčevalec novic sporočil, da sta gledališče Zato v Rimu spremljala dva ptujska kulturna ambasadorja: kulturna agronomska podpredsednica in kulturni občinski šofer.

VIDI SE ...

... DA znamo tudi Tednikovci ustvarjati "sliku na sliku" ali pa je pričujoča slika, nastala na ptujskem letališču, plod varčevanja.

Dva posnetka na enem filmu in nato na enem papirju. Vi pa vzemite ameriškega vojaškega atašeja in spremljevalce v ospredju ali ozadju.

... DA v našem mestu nastaja nov glasbeni duet. Eden od kitaristov na sliki se je za vsak primer oblekel v zaporniško uniformo, saj ne ve, kaj se bo zgodilo po prvem nastopu. Drugega pa boli koleno in si ne more obleči hlač, pa je smuknil v kiklo.

42. SEJA PTUJSKE SKUPŠČINE

Drobtine občinskega proračuna

Kakšen bo proračun občine za leto 1994, bi po razpravi na zadnji skupščinski seji težko napovedal celo jasnovidec. Če naj bi izpolnil že samo pričakovanja poslancev, ki so o njem razpravljali, bi ga morali po obsegu podeseteriti. Povsem na mestu je torej ugotovitev enega od poslancev, da je proračun vselej za nekoga krivičen, ker za vse pač ni denarja. Poleg tega pa javna poraba v občini Ptuj kar za štirideset odstotkov presega sredstva, ki jih ustvarimo za te potrebe sami. Krepko se torej hranimo v državnih jaslih in nove občine bodo v slovenskem merilu pravi berači.

Tudi tokrat se je začelo z vročimi poslanskimi vprašanji in pobudami. Mnoge je bilo slišati že večkrat in mnogo danes izrečenih ima prav malo možnosti, da dočakajo uresničitev znotraj sedanje ptujske občine. Kdaj bo torej v Tibolcih mestni vodovod, kako je z gradnjo vodovoda v KS Grajena, kjer zaradi pomanjkanja vode in higienskih razmer pač ni mogoče čakati na predvideno leto 2.002, kaj je ali bo z odločitvijo skupščine o razpisu občinskegga samoprispevka za opremo bolnišnice in ponovno gradnjo minoritske cerkve? Zelene Ptuja bode način izkoriščanja gramoza iz Dravinje, ki naj bi bil namenjen izključno haloškim cestam, sedaj pa ga menda nekateri preprodajajo in neupravičeno bogatijo. Kmetje ob vodnih zajetjih imajo še vedno nerešen odškodninski problem zaradi prepovedane uporabe gnojevke in posledično manjšega pridelka. Inšpekcija in policija jih preganjata, Komunala, ki naj po odloku zagotovi iz vodnega denarja tudi odškodnino, o tem noče nič vedeti, občina pa za odločanje nima nikakršnih podatkov. Sicer pa v čistilno napravo Ptuj še ni bil pripeljan noben kubik gnojevke, nemoteno se torej uporablja za gnojenje in razlog za odškodnino potemtakem odpade. Se bo ta zadeva končno rešila z angažiranjem izvršnega sveta ali pa bo kaka "dišeča" cisterna protestno pripeljala tudi v središče Ptuja?

Iz Majšperka je prišla pobuda, da bi občina omogočila modernizacijo celotnega dela ceste od Ptujske Gore do Šikol, za to naj vzame kredit. V Žetalah jih zanima, kje so priprave na gradnjo obmejne ceste, V KS Cirkovcah pa se jezijo, ker nekdo proti volji uporabnikov baranta z ukinitvijo dveh železniških prehodov v Pongrcah in Mihovcah.

V naslednji, z zadnjega mesta v ospredje prestavljeni točki pa lop po občinski proračunski vreči, da se je kar kadilo! Vsevprek so leteli očitki, da je pripravljalec pozabil na ta in oni kraj in projekt, da je kriviičen do kulture, osnovnega in srednjega izobraževanja, do infrastrukturnih želja in potreb, do kmetijstva, do demografsko ogroženih območij, da naj zagotovi denar za štart novih občin in tako naprej. Na donkihotstvo trenutka je duhovito opozoril poslanec iz KS Žetale, ki je sredi razprave županu narekoval obnovo lanskega sklepa o sprejemu osnutka proračuna in naložitvi izvršnemu svetu, naj v predlog vključi pobude iz razprave, sam pa je raje odšel na "špricer". Konkretno in edino v praksi tako ure sniči jivo stališče. Še preden bi se lahko vodstvo IS odzvalo na izpraševanje proračunske vreče, so jo poslanci kar mimogrede sprejeli. In vsi smo v nestrpnem pričakovanju proračunskega predloga.

Potem so se mnenja kresala okoli namakanja kmetijskih površin. Ali bomo za to trošili podtalnico ali Dravo, in če slednjo, ali ni preveč onesnažena? In: z namakanjem nekaterih kmetijskih površin bomo kmetijstvo razslojili in smo dolžni tistim, ki bodo pridelovali brez mokrih ugodnosti, za manjše pridelke plačevati več. Tako naj bi se po besedah kmetijskega ministra tudi zgodilo. Tudi Drava je za namakanje dovolj čista in namakalni osnutek je kazalo sprejeti.

Kot kukavičje jajce pa je poskušal predlagatelj osnutka odloka o komunalnem prispevku podtakniti še sanacijo in širitev sedanje deponije komunalnih odpadkov. Res, da s strokovno podkrepljeno razlago zamisli, vendar brez predhodne možnosti, da bi poslanci o tem povprašali svoje sokrajane, predvsem neposredno prizadete v Brstju. Iz poskusa tako ni bilo nič, bo pa se moralo kaj kmalu nekaj zgoditi, saj se v komunalnih odpadkih že dušimo. V zraku je tudi ostalo vprašanje, ali naj za sanacijo odlagališča enako prispevajo vsi občani, tudi tisti, ki so deležni storitve odvoza odpadkov le leto dni ali zgolj nekaj mesecev. Prav tako je kot grožnja obviselo opozorilo, da smo pri iskanju nove deponije komunalnih odpadkov že v nekajletni zamudi.

Statut javnega zavoda Lekarne Ptuj je zatem dobil takojšnjo in popolno podporo vseh prisotnih poslancev. Poskus dolgotrajnega nagajanja in razčiščevanja osebnih razprtij v obliki zavračanja statuta Knjižnice Ivana Potrča, kot so to ocenili nekateri poslanci, pa je zatem večina prekinila z odločitvijo za statut, pa čeprav ima nekaj očitanih pomanjkljivosti.

Ob vsem opisanem so na torkovi skupščini minile dobre štiri ure. Precej poslancev se je odločilo, da imajo zaenkrat dovolj, in so odšli. Manjšina, ki je še ostala, je lahko preostale točke obravnavala zgolj informativno. Za poslanski DA bodo morale počakati do naslednjega zasedanja.

J. Bračič

Dober dan, Mercator vsak dan!

M

V ponedeljek, 14. marca smo na Slomškovi ulici 3 odprli dve novi prodajalni

ELEKTRO
M•A•T•E•R•I•A•L
z bogato ponudbo:

- elektromateriala (za gradnjo in adaptacijo hiš, stanovanj in ostalih objektov) in ostalega elektroinstalacijskega materiala
- bele tehnike
- akustike
- glasbil

prodaja na 6 čekov ali 6 - mesečni kredit!

IN

prodajalna M TALNE OBLOGE

ki nudi veliko izbiro:

- talnih oblog
- stenskih tapet
- preprog
- lepil

prodaja na 6 čekov ali 6 - mesečni kredit!

... in obnovljeno konfekcijsko prodajalno v Lackovi ulici 2

MavricA

- moška, ženska in otroška konfekcija
- čevlji in copati
- metražno blago
- pletenine, perilo, posteljnina ...

PRIDITE IN PREPRIČAJTE SE O NOVI BOGATI PONUDBI V NOVIH PRODAJALNAH

M Mercator-Mip Ptuj

V torek, 22. marca bo ob 10. uri v prodajalni KEMIKALIJE v Lackovi ulici promocija JUB-ovih izdelkov.
V času promocije bodo cene JUB-ovih izdelkov znižane do 18%.
Nižje cene bodo veljale do prodaje zalog.

M in TEDNIK vsak teden

Pomladno vabilo Pomurskega sejma

Od 22. do 27. marca bo na osem tisoč kvadratnih metrih sejemskega prostora v Gornji Radgoni strokovna in prodajno-razstavna prireditev Pomlad'94. Strokovni del bo letos posegel predvsem na področje gradbeništva, konkretno na področje gradnje avtocest, ki je trenutno eden največjih slovenskih gradbenih projektov.

Temu področju gradbeništva bo posvečeno tudi posvetovanje, ki ga bo v sredo, 23. marca, organizirala družba za raziskave v cestni in prometni stroki. Namen posvetovanja je prispevati k gospodarnosti izvedbe tega največjega slovenskega projekta, pa tudi k pripravljenosti domače gradbene operative, da se enakopravno vključi v gradnjo avtocest.

Drugi del letošnjega sejma Pomlad bo namenjena kmetijstvu. Gre za prikaz orodja, strojev, semena, sadik in drugega kmetijstvu namenjenega blaga. Ker gre pri pomladnih sejmih tudi za prodajno prireditev, je tretji del namenjene široki potrošnji. Obiskovalcem bo ponujeno vse, kar potrebujejo v hiši in okoli nje, razstavljalci in prodajalci pa obljubljajo sejemske popuste in možnosti obročnih odplačil.

Razstavljalcev bo tokrat več kot dvesto, prihajajo pa iz Slovenije, Hrvatske, Švice, Italije, Avstrije, Nemčije, Velike Britanije, Švedske, Japonske, Češke, Romunije in Bosne.

Sejem Pomlad '94 bodo odprli v torek, 22. marca, ob 11. uri, vsak dan do nedelje bo odprt od 9. do 18. ure, vstopnina pa bo 200 tolarjev. V imenu organizatorjev in razstavljalcev, dobrodošli.

JB

GLEDALIŠČE ZATO GOSTOVALO V RIMU

Kvalitetno in sugestivno odigrana drama

***Vse poti vodijo v Rim* in tudi pot ptujskega gledališča ZATO je konec prejšnjega tedna zavila v Večno mesto. V soboto, 12. marca, je tridesetglavi rimski publiki predstavilo Sartrovo dramo *Zaprta vrata*.**

Gostovanje v tujini je velik izziv za vsako gledališče. Predstaviti *nihilističnega* Sartra za v glavnem katoliško intelektualno občinstvo pa ta izziv podvoji. Gledališče ZATO je izziv sprejelo in za slovenske kulturne razmere v Rimu opravilo pravo pionirsko delo.

Z gledališko skupino so v Rim prišli tudi ptujska podžupanja Ana Jagarinec, vodja protokola Franc Vreže in novinar Večera Zdenko Kodrič. Njihova navzočnost je bila za mlade umetnike še ena vzpodbuda več.

***

Gledališki konvoj - kombi in dva osebna avtomobila - je krenil iz Ptuja v četrtek zvečer ob osmih. Po naporni nočni vožnji je ob pol sedmih zjutraj prispel do Rima. *Do Rima* še ne pomeni *v Rim*, se pravi, da zaželene točke v Rimu. Ta točka je bila kolegij *Claretianum*. Do nje so se šoferji kljub svojim mednarodnim izkušnjam uspeli prebiti šele po dveh urah in pol gnetenja po obvoznici.

V Claretianumu je popotnike pričakala to pišoča oseba, jih razporedila po sobah ter jim dala čas za tuš in počitek. Ob enajstih se je že šlo v mesto. Petek je namreč bil namenjen sproščenemu ogledu nekaterih znamenitosti.

Najprej mimo Vatikana ob reki Tiberi na grič *Aventino*, od koder je mogoč lep razgled na središče mesta. Od tam mimo piramide *Cestio* do bazilike sv. Pavla. Tukaj smo pustili avtomobile, si pogledali eno najlepših cerkva, ki jih je postavil človeški duh, in se zapeljali z mestnim avtobusom v strogi center velemesta.

Na slikoviti ljudski tržnici *Campo di fiori* pod kipom tamkaj zažganega filozofa *Giordana Bruna* smo imeli tradicionalno kosilo študenta na rajži: pločevinka piva in kos segrete pizze. Na tej tržnici je nekatere izmed nas močno sredozemsko sonce sleklo do kratkih rokavov.

Popoldne je bilo na vrsti romanje k sv. Petru v Vatikan. Še prej pa sprehod po najlepšem trgu sveta *(Piazza Navona)*, ogled *najgrše* rimske palače (Sodna palača) in obhod Angelskega gradu - utrdbe, kamor se je zatekal papež v vojni nevarnosti.

Vatikan je pač Vatikan, smo rekli po skoraj dveurnem čudenju, občudovanju in meditiranju o baročnih krasotah. Ob šestih zvečer smo se šoferji z avtobusom odpeljali k sv. Pavlu po tamkaj čakajoče avtomobile. Tu nas je čakalo neprijetno presenečenje: tatovi so vdrli v enega izmed njih, izpulili avtoradio, odnesli tudi elegantno suknjo in v iskanju še kakšne trofeje zlomili ultravijolično neonsko svetilko, ki nam bi morala služiti za predstavo. *Tudi to je Rim*, smo modrovali potem, ko se je pomirila naša sveta jeza.

***

V petek zvečer rimski promet znori. In prav takrat smo morali iz centra na periferijo v našo bazo Claretianum. *Norišnica!* so ugotavljali eni. *Risanka*! so dodajali drugi. *Pekel!* je rekel nekdo tretji v duhu *Zaprtih vrat*.

Še ni bilo konec petkovega mučenja po mestu. Ob devetih je bilo treba opraviti izvidniško misijo v *Teatro Euclide*, kjer smo bili domenjeni za sobotno predstavo. To gledališče je v dokaj prestižni četrti *Parioli* pod ogromno baziliko *sv. srca Marijinega*. Gledališče kot objekt je last katoliškega misijonarskega reda *klaretincev* (pri nas jih imamo v Kamnici pri Mariboru in pisec tega članka je tudi *klaretinec*), drugače pa ga upravlja in uporablja laična gledališka skupina *Compagnia Teatro Gruppo*.

Najprej smo se seznanili z režiserjem in igralci te skupine, ki so prav takrat vadili neko baletno točko. Nato si je naš režiser Samo Strelec na hitro ogledal oder, mojster za razsvetljavo Silvo Vučak pa luči. Bili smo presenečeni nad tehnično in računalniško opremljenostjo tega dvestosedežnega rimskega gledališča.

Med ogledom nam je tamkajšnji režiser odgovarjal na vprašanja okrog realizacije naše predstave. Hitro smo bili poučeni, da se na odru ne sme prižgati nobena cigareta, ogenj ali ogenjček, da se ne sme razbiti nobena steklenica, da se med odrom in publiko ne sme postaviti nobeno stopnišče, da se ne sme premakniti noben reflektor, da se ne sme spustiti nikogar izmed gledalcev za oder ... V glavnem, naštel nam je vse predpise, ki veljajo v Italiji in ki so lahko le omejevali izrazne možnosti Zaprtih vrat.

***

Sodni dan naj bi napočil z bujenjem ob osmih zjutraj. Po zaslugi kompresorja z bližnjega gradbišča je napočil točno ob sedmih. (*Hvala ti, delavski razred! Spet nisi razumel tenkočutnega umetnika in zdelanega šoferja, ki bi rada spala, spala, spala ...*)

Ob pol desetih smo že bili v Pariolih. Samo Strelec je *postrojil* gledališko ekipo in jo postavil pred dejstva: *Adaptacija naše igre za ta oder bo trd oreh. Potrebna bo cela vrsta scenografskih in drugih inovacij.*

Časa je bilo malo, dela pa veliko. Zadeva je zahtevala maksimalno disciplino in maksimalno ustvarjalnost vseh.

Scenske rekvizite smo si priskrbeli z vseh vetrov: patri iz Claretianuma so nam dali bele rjuhe, trosed in pesek; italijanski igralci so poskrbeli za stole, steklenice, hladilnik in kuhinjsko luč; mežnar iz bližnje bazilike pa nam je posodil prelep marmorni stebriček in lesen zaboj. S tem materialom se seveda ni moglo rekunstrirati tiste atmosfere, ki jo je imela klet na ptujskem gradu. Kljub temu so režiser in igralci prišli do dobre scenske rešitve.

Opoldne nas je obiskala ga. Ingrid Sergaš s slovenske ambasade, ki je deset minut hoda od gledališča Euclide. S to gospo, ki ima pri ambasadi na skrbi kulturo, so se potem ob kavi predstavniki naše občine dotaknili raznih tem. Tudi tega, da se pri organizaciji predstave v Rimu nismo mogli bolj opreti na našo ambasado. Gospa Sergaš nam je povedala, da so nekatere aktivnosti ambasade še v povojih in da je prvič, da se srečujejo z gostovanjem nekega slovenskega gledališča v Rimu.

Popoldne ob štirih so se dodelali zadnji svetlobni efekti in s tem je bila adaptacija dokončana. Vaje, ki so sicer potekale že ves dan, so zdaj lahko prešle na stopnjo generalke.

Okrog sedmih smo opravili še eno pomembno stvar: predstavniki ptujske občine so obiskali vrhovno predstojništvo klaretinskega reda. Tam jih je sprejel vrhovni prefekt za apostolat p. Josep Abella - dolgoletni misijonar na Japonskem, drugače pa po rodu Katalonec. Gospe Jagarinec je izročil 6.000 DEM za ptujski begunski center ter jo zaprosil za pomoč pri organizaciji mednarodnega srečanja mladine, ki bo potekalo v Ptuju v drugi polovici avgusta. Darovani denar so nabrali mladi Španci, ki se mislijo udeležiti srečanja v Ptuju. V avgustu jih pričakujemo okrog trideset do štirideset.

Uro pred predstavo je nastopilo malo treme. Nihče ni vedel, koliko ljudi naj bi prišlo. Neki pomemben rimski Slovenec je že mesec dni pred predstavo zagotavljal: *Za udeležbo pa se vam ni treba bati. Slovenci se radi odzivajo.* Drugi poznavalec rimskega slovenstva pa: *Za Sartra ne pričakujte več kot deset gledalcev!*

Kakor koli že, nekaj pred deveto je predstava stekla. O sami predstavi in umetniško-kulturnem vidiku vsega dogajanja bo v *Tedniku* še govor, zato o tej plati samo na kratko: s strani igralcev odlična izvedba, s strani občinstva izjemna zbranost.

Takoj po aplavzu je vodja gledališča ZATO Franci Mlakar povabil vse zbrane na kozarček dobre ptujske kapljice. Prijetno klepetanje ob kozarčku je trajalo več kot pol ure. V tem času smo lahko *preverili*, kako so doživeli predstavo gledalci, katerih glavnina so bili duhovniki in študentje teologije.

Skupni imenovalec vseh mnenj: *zelo kvalitetno in sugestivno odigrana drama.* Različna pa so bila razmišljanja o zvesti ali nezvesti interpretaciji Sartra ter o sporočilu drame. Najbolj je izstopalo mnenje direktorja slovenskega dela vatikanske knjižnice in predsednika slovenskega društva *Slomšek* g. Rebernika: *Macabro* (kar pomeni: grozljivo, odurno, mrtvaško)! *Ampak Sartra ste zadeli. Boljše pa bi bilo, če bi pripeljali med rimske Slovence kakšnega slovenskega avtorja.* Frančiškan in profesor p. Papež pa je dejal: *Doslej sem poskušal Sartra večkrat brati, pa se mi je vedno kaj obrnilo proti njemu. Danes sem se prvič v celoti soočil s kakšnim njegovim delom. Zahvaljujem se vam za to predstavo.*

Med nekaj tistimi, ki slovenščine niso razumeli, je bila tudi doktorica filozofije gospodična Patrizia Conforti: *Dobra igra, le preveč agresivna za naše italijanske razmere.*

To kramljanje je za minuto prekinil g. Mlakar. Podelil je zahvalna darila Pini in Danieli - predstavnicama gledališča Euclide, ki sta veliko pripomogli pri zapletenih administrativnih postopkih okrog dovoljenja za predstavo. Darilo sta dobila tudi ga. Sergaš z ambasade ter te vrstice pišoča oseba. G. Mlakar je izrazil upanje, da bi čimprej videli v Ptuju tudi kakšno gledališče Euclide.

Večer smo zaključili s pospravljanjem in čiščenjem odra ter nočnim lovenjem in iskanjem po rimskih cestah. Zgodilo se je pač, da se je kolona avtomobilov pretrgala in je šel vsak na svojo stran. Tudi to se je srečno izteklo.

***

V nedeljo so nas zbudili kriki in psovke z bližnjega nogometnega igrišča. Po pospravljanju sob smo darovali nekaj buteljk ptujskega vina vodstvu Claretianuma in se napotili z avtomobili v mesto. Kljub oblačnemu vremenu je mesto *žarelo* v neki novi podobi: ceste so bile nedeljsko prazne in prav tako parkirišča v centru mesta.

Sledil je ogled predsedniške palače, fontane *Trevi*, parlamenta, Panteona, Beneškega trga, Mestne hiše in Koloseja. V bližini le-tega smo imeli pravo špagetarsko kosilo.

Ob treh se je formiral konvoj do avtoceste. Tam se je konvoj razbil in vsak se je po svoje vrnil v Slovenijo. Domov se je prišlo v poznih nočnih urah.

***

Za zaključek pa ta poudarek: Vedeli smo, da se spuščamo v nekaj popolnoma novega, bodisi s strani ptujske gledališke tradicije bodisi s strani kulturnega dogajanja med razpršenimi rimskimi Slovenci. Vedeli smo, da publike ne bo veliko, vendar pa da bo izredno zahtevna in kritična. Vse to nas je občasno navdajalo z negotovostjo. Kljub temu smo pogumno in složno zarezali ledino. Naše največje plačilo je bilo izkazana nam hvaležnost rimskih gledalcev.

Še to: pred desetimi leti bi bili čudna in verjetno nemogoča družba. V soboto pa smo tako imenovani *občinarji*, tako imenovani *alternativci* in tako imenovani *farji* - vsi skupaj - uspešno in dostojno predstavili naš kraj.

Branko Cestnik

Gledališče Zato osvaja Rim ... *Foto: F. Vreže*

SEDEM (NE)POMEMBNIH DNI SEDEM (NE)POMEMBNIH DNI SEDEM (NE)POMEMBNIH DNI SEDEM (NE)POMEMBNIH DNI

Samo grmenje

Zadnje dni in tedne je na politični slovenski sceni močno grmelo in obetala se je nevihta. Predsednik državnega zbora Herman Rigelnik je v intervjuju za mariborski Večer izjavil, da se mu zdi, da ga "opazujejo in mu prisluškujejo", predsednik države Milan Kučan pa je na javni tribuni v Novi Gorici dejal, da se v Sloveniji ustvarjajo ilegalne strukture, ki delajo nezakonito kot paraobveščevalne in druge službe ter spremljajo nosilce državnih funkcij, novinarje in javne delavce. Kučan je o tem govoril v kontestu kritičnega ocenjevanja sedanjih političnih razmer v Sloveniji. "Slovenska politika ne zna deliti na dobre in zle, na dobro in slabo, ampak samo na naše in nenaše in v tem vidi slab obet za našo skupno prihodnost," je dejal Kučan. "V takšnih razmerah dobiva domovinsko pravico načelo 'kdor ni z nami, je proti nam' oziroma 'kdor ni z mano, je proti meni', je torej sovražnik in za premagovanje sovražnika so dovoljena vsa sredstva, ne samo tista, ki jih pozna demokracija, torej argumenti, protiargumenti, ampak vse tisto, kar z demokracijo nima nobene zveze, to je najprej diskvalifikacija in potem likvidacija, če je treba, tudi fizična." Kučan je še opozoril, da demokratični politiki ni dovoljeno vse, cilj ne posvečuje sredstev, in zato je Kučan trdo prepričan, da je veliko najbolj divjega boljševizma in makiavelizma, ki se kaže v netolerantnosti, podkupovanju, izsiljevanju, stalnih grožnjah ali z dosjeji, civilnimi iniciativami, z anonimkami, v ustvarjanju nove mafije (govori se samo o stari udbomafiji) prav med tistimi, ki pravijo, da se borijo proti boljševizmu in starim strukturam.

NI RAZLOGOV ZA PREPLAH

Zadnji ponedeljek so o skrb zbujajočih ugotovitvah in opozorilih predsednika parlamenta in države razpravljali v Drnovškovem političnem kolegiju, ki pravzaprav predstavlja ožjo vlado. Posamezni slovenski mediji so ta sestanek že nekaj dni prej dramatično napovedovali in poudarjali, da naj bi na njem "skušali ugotoviti, v kolikšni meri držijo domneve, da so nekatere ilegalne službe nepooblaščeno in nezakonito zasledovale predsednika vlade dr. Janeza Drnovška, predsednika parlamenta Hermana Rigelnika, po dva zaposlena v Drnovškovem in Kučanovem kabinetu ter nekatere novinarje. Radio Slovenja je poročal, da naj bi premier Drnovšek že v začetku minulega meseca dobil poročilo pristojnih organov, da naj bi bila akcija zbiranja podatkov in organizranja zasledovanj potekala iz najmanj dveh stanovanj. (Večer, 12. marca 94) Republika je pred sestankom ugotovila, da "poročilo o varnostnih razmerah v državi, staro približno mesec dni, kljub vsemu zanikanju obstaja, da ga ima predsednik vlade Janez Drnovšek ter da vsebuje omenjene domneve nezakonitega delovanja nekaterih služb. Pristojni organi so menda ugotovili celo takšne podrobnosti, da akcija zbiranja podatkov o Drnovšku, Rigelniku in dveh zaposlenih v Drnovškovem in dveh v Kučanovem kabinetu ter zasledovanja nekaterih novinarjev poteka iz najmanj dveh stanovanj ... " Eden izmed komentatorjev je zapisal, da "sestanek, ki ga je sklical premier, ne bi smel biti presenečenje in da je edino, kar pravzaprav preseneča to, "da je premier dr. Drnovšek z osvetljevanjem takih opozoril doslej odlašal".

Po takšnih sklepanjih in pričakovanjih v javnosti je bilo po ponedeljskem sestanku Drnovškovega političnega kolegija objavljeno uradno sporočilo, ki navaja, "da je politična koordinacija pri predsedniku vlade dr. Janezu Drnovšku obravnavala delovanje institucij in služb, ki so zadolžene za varnost v državi. V zadnjem času se je v javnosti pojavilo tudi precej različnih ugibanj pa tudi dezinformacij glede delovanja posameznih služb. V razpravi je bilo ugotovljeno, da do sedaj zbrane in preverjene informacije ne dajejo osnov za ugotovitve o nezakonitem delovanju teh služb, predvsem glede namigov o možnih likvidacijah in spremljanju najvišjih državnih predstavnikov ..."

Ljubljana Delo je takoj ugotovilo, da gre to sporočilo "razumeti kot kritiko predsednika države".

V zvezi z zaključki Drnovškove "politične koordinacije" bi lahko rekli, da že dolgo tako velik problem, kot je politična in siceršnja svoboda in varnost v neki državi (na to sta v bistvu opozarjala tako Rigelnik kot Kučan), ni bil odpravljen s tako kratkim in v bistvu nepopolnim sporočilom za javnost. Drnovškova politična koordinacija javnosti ni odgovorila na nekaj bistvenih vprašanj, predvsem pa, ali obstaja "poročilo o varnostnih razmerah" v državi, kdo je to poročilo pripravil, kdo ga je dobil in ali alarmantne ugotovitve o ustanavljanju paraobveščevalnih in drugih služb, o podkupovanjih, izsiljevanjih in grožnjah izhajajo (tudi) iz tega poročila. Ugotavljanje tega tako še naprej ostaja v domnevi posameznih medijev in novinarjev ter njihovih domnev (in špekulacij). Tako Delo namiguje, da so v ministrstvu za notranje zadeve, in sicer v nekakšni "neodvisni" skupini, ki naj bi bila tesno povezana s predsedniškim in parlamentarnim vrhom, pisali "varnostno poročilo", za kate rega pa naj bi, kot piše Delo (pri čemer ne navaja, od kod ima ta podatek), na Drnovškovi "politični koordinaciji" ugotovili, "da ni vredno razprave, saj domnev ni potrdila nobena izmed varnostnih služb (Sova, Vomo) niti notranje ministrstvo, ki je sicer gradivo predalo predsednku vlade". Vsekakor lepa zmešnjava in lep (ne)red v posameznih (pomembnih) organih državne uprave.

Po drugih variantah naj bi dramatično "varnostno poročilo" nastalo na osnovi prisluškovanja oziroma zasledovanja sodelavcev ministrstva za obrambo, predvsem pa napačne interpretacije dogodkov in dejavnosti vojske in specialne brigade, ki je menda v drugi polovici februarja imela taktične vaje zaščite obrambnega ministrstva". Le kako skrivnostne so bile te vaje, če zanje (očitno) niso vedeli pristojni v notranjem ministrstvu!? Ali pomeni ugotovitev v sporočilu za javnost, "da bo predsednik vlade dr. Janez Drnovšek vzpostavil neposredno koordinacijo ustreznih ministrskih resorjev in varnostnih služb z namenom, da se prepreči njihovo nusklajeno delovanje", potrditev v javnosti zelo prisotnih tez o nesodelovanju (in medsebojnem nagajanju) med posameznimi vladnimi resorji, zlasti med ministrstvom za obrambo in ministrstvom za notranje zadeve? Zakaj se javnosti glede tega (uradno) ne pove, kaj se je v odnosih med ministrstvi in službami v resnici dogajalo?

NEUSKLAJENI VODITELJI

Vsekakor po ponedeljskem sestanku pri Drnovšku marsikaj v zvezi s funkcioniranjem slovenske države ni bolj jasno. Predvsem preseneča, da se s temeljnimi vprašanji svobode, pravnega reda in vsakršne varnosti v Sloveniji ukvarjajo vsak zase predsednik države, predsednik parlamenta in predsednik vlade s svojo "koordinacijo". Ali pri obravnavanju takšnih vprašanj ne bi bila predvsem potrebna "koordinacija" treh predsednikov, da javnosti ne bi po nepotrebnem vznemirjali ali pa po nepotrebnem pomirjali, ko gre za usodna vprašanja? V javnosti imamo preveč dramatičnih opozoril in premalo (prepričljivih) uradnih dokazil, da so vsa področja zares v celoti in ob vsakem času obvladljiva v institucijah sistema. Vodilni politiki niso samo zato, da javno opozarjajo na "pojave", ampak morajo predvsem tudi ukrepati in za to nositi svoj del odgovornosti.

Jak Koprivc

Piše: Tjaša Mrgole-Jukić - 77

ZGODOVINA RELIGIJE ZA MLADE

Ali se še spominjaš prakrščanstva in njegovih naprednih, širokih, demokratičnih idej o enakosti vseh pred Bogom? Kakor so se filozofi in umetniki ponovno spoznavali in obujali antiko, tako so želeli protestanti ponovno buditi prvotno krščanstvo. In res, prav nauk protestantov je pomagal vzpostaviti demokratične države v Evropi in severni Ameriki.

PROTIREFORMACIJA

Sedaj, ko že toliko veš o protestantizmu in njegovem gibanju, sem prepričana, da se ti je porodila misel, kako pa se je na vse to odzvala rimskokatoliška cerkev.

Gotovo je, da se Rim s tako veliko izgubo vernikov ni mogel kar sprijazniti.

Gibanje, ki se je pričelo kot odziv na reformacijo, imenujemo preprosto PROTIREFORMACIJA.

Marsikateri kristjan se je dobro zavedal, da se s kupovanjem odpustkov in razuzdanim življanjem na papeškem dvoru ne skladajo načela krščanstva. To pa sta bila tudi glavna krivca za tako veliko izgubo vernikov. Toda nekaj je bilo tudi takih vernikov, ki se niso odločili za izstop iz rimskokatoliške vere, ampak so se odločili vztrajati v svoji veri in se boriti za prenovo in spremembe v njej. Tako je protireformacija tudi boj za ponovno obujanje stare ljudske pobožnosti in prenovo rimskokatoliške Cerkve.

Vsako gibanje in vsako obnovo zaznamujejo pomembni ljudje. Če ti rečem protestantizem, v trenutku pomisliš na Lutra; no, priznaj, da je res. Ako pa ti rečem protireformacija, ti pride na misel ... **Ingo Lopez de Loyola oz. IGNACIJ LOJOLSKI**. Ti je všeč ime? Prepričana sem, da si takoj ugotovil, da gre za Španca. In še nekaj ti povem: bil je plemič. Igancij Lojolski se je rodil natanko takrat, ko je bilo Lutru 8 let (1491.), torej lahko rečeva, da sta bila sodobnika. Luter se je odločil študirati pravo, Lojolski pa, kakor se pač za plemiča spodobi, biti pogumen vojak. Kot je naključna nevihta spremenila življenjsko pot Lutru, tako se je spremenilo življenje Lojolskemu, ko je bil v boju ranjen. V času okrevanja je veliko premišljeval. Odločil se je, da bo še naprej ostal bojevnik, toda bojevnik za katoliško cerkev, ki se je prav zaradi Lutra, Zwinglija, Kalvina, pa tudi angleškega Henrika VIII. znašla v težavnem položaju.

Ignacij Lojolski je bil zelo strog mož, kar poglej ga na sliki. Kaj praviš, se ti zdi strogost lepa lastnost? Uh, gotovo si se spomnil na nekatere učitelje, morda na starše. Veliko strogih ljudi je zelo strogih do drugih, sami do sebe pa ne. Moram ti povedati, da mi taka vrsta strogosti ni prav nič všeč. Toda Ignacij Lojolski ni bil tak, saj je bil najbolj strog prav do sebe. Uril se je v samokontroli (meditacija) in tako je postal resničen "vladar" svojega duha. O tem je napisal tudi knjigo Duhovne vaje.

Kako vladar svojega duha, me vprašaš? Poglej, Ignacij si je lahko sam ukazal, da npr. o neki stvari ne bo več razmišljal, in ni. Da ni to nič takega? Pa mi ti, lepo te prosim, zaupaj, ali si tega sposoben. Npr. da si zelo zaljubljen in se učiš matematiko. Namesto pri matematiki so misli, jasno, pri dekletu. Pa si zaukaži: Ne bom več mislil na dekle in pika. Ali gre? In sedaj mi reci, da se ti to še nikoli ni zgodilo. Lažeš!

Ignacij Lojolski je s šestimi prijatelji je ustanovil red, imenovan JEZUITI. To se je zgodilo poleti - 15. avgusta leta 1537. Jezuiti so zaobljubili pokorščino Bogu in Cerkvi. Odločili so se, da se bodo borili za Cerkev, ponudili so se papežu in ta jih je leta 1540 potrdil.

Zaradi svojega načina delovanja in ker so sprejemali le najlepše, najbistrejše dečke trdega zdravja, so kmalu postali duhovna elita, ki je bila vselej na razpolago papežu in vselej pripravljena širiti "pravo vero" in "pravo Cerkev". Število privržencev je hitro naraščalo.

Glavne naloge jezuitov so bile:

- **izobraževanje in vzgoja**, kjer so bili zelo uspešni. Njihove šole so bile odprte za vse sloje ljudi in ponavadi zastonj. Učenci so morali redno obiskovati pouk in učenje je potekalo po učnem načrtu. O.K., nič posebnega, boš rekel, tudi danes je tako: profesorji predavajo po učnih načrtih, nam pa je špricanje prepovedano. Novost pa je, da so učence spodbujali k prijateljskemu tekmovanju in so bili proti uporabi palice. Palica? Da, to so bili časi, ko je bil glavni vzgojni element doma in v šoli palica. Učitelji so jo kar vseskozi držali v roki in po potrebi uporabljali. Priznaj, da ti je že bolj všeč naša današnja šola.

Ignacij Lojolski.

- Druga naloga jezuitov je bilo **kljubovanje protestantizmu** 16. in 17. st. Najbolj odločno so se proti protestantizmu bojevali v Franciji, Belgiji, na jugu Nemčije in v vzhodni Evropi. Ker so se borili s vsemi sredstvi, ki so jih imeli na razpolago, so dobili vzdevek strah vzbujajočih viharniških odredov protireformacije.

- Tretje poglavitno opravilo jezuitov pa je bilo **misijonarstvo** v novih deželah, torej v tistih, ki so jih odkrili v času najinega prijatelja Kolumba in drugih pomorcev (torej Afrika, Azija, Amerika). Njihova glavna naloga je bila spreobračati domačine v katoličane, kakršni so bili tudi sami.

Džirlo

NAROČILA NA p.p. 45, 61101Ljubljana ali na tel.: ☎ (061) 213-475

Čang - Šlang shujševalni čaj

Edini čaj v Republiki Sloveniji, ki ima potrdilo od Zavoda za farmacijo in za preizkušanje zdravil o svoji neškodljivosti. Vsaka škatla vsebuje to potrdilo.

Z zmanjševanjem telesne teže krepite organizem

Vsi dosedanji preparati za hujšanje (vitaminske tablete, dietetski preparati) so reševali problem zmanjševanja telesne teže, ne pa tudi ohranjevanja idealne telesne teže. Izjema pri tem je **Čang - Šlang** čaj za reduciranje telesne teže po kitajski recepturi, je zdravilen, iz naravnih sestavin in ga lahko uporabljamo za posebno nego telesa, povzroča izgubo teže, plinov, nakopičenih maščob in spodbuja izgubo teka. Z rednim pitjem čaja **Čang - Šlang** bodo izgorele odvečne telesne maščobe, vaše telo pa bo postalo gladko in gibčno. Čaj **Čang - Šlang** je sestavljen iz posebnih sestavin in je primeren za ženske in moške, stare in mlade, za vse starosti. **Čang - Šlang** so nekoč pili bogati Kitajci. S pitjem tega časa so obdržali vitkost in gibčnost. Tudi vsak obrok hrane so čutili kot en sam požirek.

Škatlica **Čang - Šlang** vsebuje 40 vrečk čaja, ki so garancija za dosego želene telesne teže. Po pitju čaja ne čutite v želodcu nobene teže, niti kakšne druge neprijetnosti, kajti niste pili pivskega kvasa, pač pa **Čang - Šlang**, čaj s tradicijo več kot 1700 let.

Za izgubo teže je dovolj, da vsak dan pred obrokom popijete eno skodelico tega čaja in vsi problemi bodo rešeni. Zaradi izgube telesne teže ne boste nervozni, nasprotno, ohranili boste dobro razpoloženje. Isti učinek boste dosegli, če popijete dve skodelici **Čang - Šlanga** pred spanjem. Uživanje čaja ni dovoljeno otrokom in nosečnicam.

Čaj **Čang - Šlang** lahko naročite po pošti na naslov: Džirlo, p.p. 45, 61000 Ljubljana in po telefonu: **(061) 213-475.**

Čang - Šlang prodaja na slovenskem tržišču podjetje Džirlo, d.o.o., Ljubljana. Cena **Čang - Šlanga** je 599 tolarjev + poštni stroški. Plačate po povzetju.

NAROČILNICA

IME IN PRIIMEK

ULICA IN ŠT.

POŠTNA ŠT. IN KRAJ

ŠTEVILO ZAVITKOV

OBISKALI SMO OSNOVNO ŠOLO V GORIŠNICI

Ponosni na računalniško učilnico

Osnovna šola v Gorišnici je s svojimi 427 učenci največja nemestna osnovna šola v ptujski občini. Stavbo, ki je bila pred dvema letoma obnovljena, zaposleni ob pomoči staršev in sveta šole nenehno posodabljajo. Najnovejše pridobitve so preurejena in na novo opremljena knjižnica, vrsta pohištva in učil, še posebej pa so ponosni na računalniško učilnico.

Tudi v Gorišnici imajo računalniško učilnico.

Ta je postavljena že od decembra, ko so v njej pričeli redni pouk najprej osmošolci, sedaj pa jo uporabljajo tudi sedmošolci. Devet računalniških enot z barvnimi monitorji in dvema tiskalnikoma - barvnim in črno-belim - je za potrebe učnega procesa povsem ustrezna oprema. Najprej so se jo morali naučiti uporabljati seveda domači učitelji, čeprav se s poukom ob računalnikih ukvarja predvsem zunanji strokovni sodelavec.

Ravnatelj Branko Širec je povedal, da so jim za nakup opreme priskočili na pomoč starši vseh učencev, ki so prispevali po 4 tisoč tolarjev v dveh obrokih, pa tudi okoliški obrtniki.

ŠAHOVSKI KROŽEK OBISKUJE 100 UČENCEV

Sicer pa na šoli gojijo ob pouku še vrsto dejavnosti. Šola je že dolga leta med drugim znana predvsem po uspehih v šahu, saj je mentor in učitelj matematike **Ivan Voršič** predan vzgajanju mladih šahistov in šahistk že polnih 17 let. Šahovski krožek, v katerega je vključenih 100 učencev in učenk, vodita še **Vlado Viher in Anica Toplak**.

Trenutno najbolj blestita **brata Cvitanič**, ki se bosta letos udeležila tudi svetovnega oziroma evropskega prvenstva. Šele desetletni Dominik, učenec 3. b razreda, je letošnji viceprvak Slovenije in bo tako poleti odpotoval na evropsko prvenstvo v Amsterdam, brat Jurij, učenec 7. a razreda, pa kot državni prvak na svetovno tekmovanje v Budimpešto. To bo že njegovo drugo svetovno prvenstvo. Oba igrata šah že od najzgodnejšega otroštva in njun mentor **Ivan Voršič** je povedal, da je to za razvoj šahista zelo pomembno. Tako pričnejo otroci že s 5. ali 6. letom spoznavati igro, v šoli pa jih do 4. razreda ne obremenjujejo s teorijo, pač pa pustijo, da razvijajo lastno nadarjenost za šah.

Ivan Voršič je iz množice otrok izluščil že marsikaterega odličnega šahista. Praviloma so to otroci, ki so zelo nadarjeni tudi za matematiko. Posebej ponosen je na dekleta - ta so zadnjih deset let vedno ekipno med najboljšimi v Sloveniji. Najuspešnejša je gotovo **Anita Ličina**, po njenih stopinjah pa gre sedaj še osnovnošolka **Helena Rižnar**. Fantje se bolj kot ekipno uveljavljajo posamezno, **pred bratoma Cvitanič so bili uspešni bratje Ličina, pa Viher**... Izredno pomembno pri razvoju mladega šahista je sodelovanje staršev, je povedal Ivan Voršič. Brez njihove pomoči bi bil ves trud mentorjev zaman.

Milena Zupanič

Osnovna šola Gorišnica se za prispevke pri nakupu računalnikov zahvaljuje: Jožetu Krabonji, Dini Horvat, T.P. Aktualno, d.o.o., Alojzu Žiherju, Petoviaavtu, Branku Zupaniču, Stanku Muršiču, Ivanu Korošču, Bernardi Emeršič-Arnejčič, Djurdji Laura, Marjani Brodnjak, "Nadini", Janku Čušu, Vladu in Slavici Kelenc, Janezu Meznariču, Dragu Golobu, Francu Žuranu, Jožici Kokot, Slavku Rižnarju, Parketarstvu Stanka Petroviča, Prodajalni "VEM", Bifeju Danica in KS Gorišnica.

Dominik in Jurij Cvitanič z očetom Jurijem (levo) in mentorjem Ivanom Voršičem.

Pihalni orkester Ptuj v novih uniformah

Prejšnji torek zvečer se je v ptujskem gledališču predstavil številnemu občinstvo ptujski pihalni orkester pod vodstvom Antona Horvata.

V prvem delu koncerta, ko so se godbeniki predstavili v novih uniformah, so predstavili najprej znano Rossinijevo uverturo k Seviljskemu brivcu, koncertni valček iz Pripovedk iz dunajskega gozda Johanna Straussa, manj znano Rossinijevo introdukcijo s solistom Darkom Brlekom, ki je bila višek prvega dela programa, zanimivo Andersonovo Strojepisko s solistko Bojano Glatz, končali pa z znanim Jazzy-discom.

V drugem delu programa se je predstavil plesni orkester z zanimivimi gosti, med katerimi je blestela Nuša Žnidaršič kot pevka, ki je doživeto in stilno popolno zapela I will alway love you in New York, New York. Kot solisti so se predstavili: trobentar Stanko Rogina, saksofonist Jani Zavec, pevec Bojan Peklar, pianistka Tanja Kozar, kitarist Marko Zaletel, v Mesečevi serenadi Glena Millerja pa je soliral dirigent Anton Horvat na saksofonu.

Zvok pihalnega orkestra in plesnega orkestra je bil lep, kazalo pa bi bolj kot sicer upoštevati dinamiko, saj je orkester to sposoben, kar je dokazal pri klarinetnem solu Darka Brleka.

Prof. Darko Brlek je navdušil s svojim nastopom. Svojo glasbeno pot je začel v Ptuju. Foto: Langerholc

Pihalni orkester Ptuj šteje danes kar oseminpetdeset članov in je nedvomno sestav, ki ga Ptuj še ni imel, kar priča o dobrem delu dirigenta Antona Horvata in predsednika zbora Stanka Menonija.

L

NAŠ GOST TOMAŽ ŠALAMUN

Poezija je strahotno oblastniška....

Tomaž Šalamun, eden največjih sodobnih slovenskih pesnikov z veliko bero prevodov v številne jezike in letošnji kandidat za Prešernovo nagrado. Diplomant umetnostne zgodovine in predavatelj na ameriških in drugih univerzah. Avtor 25 pesniških zbirk, pri čemer je z neupoštevanjem do takrat uveljavljene poetike pesniškega snovanja vznemiril literarne kroge. In ne nazadnje - človek, ki je najzgodnejša otroška leta preživel v tesnem odnosu s Ptujem, od koder izvira njegov rod ...

Prav z zadnjim dejstvom ste že na začetku literarnega večera prijetno presenetili številne obiskovalce v kleti ptujskega gledališča. Kakšni spomini vas vežejo na Ptuj?

Tomaž Šalamun: "Ti spomini so zelo lepi, in ker so to spomini iz zgodnjega otroštva, so zelo mitični. Moj dedek je bil doktor Franjo Šalamun. S Ptujem sem bil tesno povezan v letih 1945, 46, 47, ko smo kot družina v Ljubljani stanovali v precej dramatičnih razmerah. Ta potovanja iz Ljubljane proti Ptuju so mi zelo ostala v spominu, presedanja na Pragerskem. V glavnem je bilo to neko veliko, dolgo potovanje, ki se je končalo v raju, ko smo prišli k dedku, ko sta me dedek in babica svečano sprejela, dobil sem bonbone, bila so božična drevesca, cingljali so zvonci, bil je velik vrt ... V sicerščnjem svetu tega ni bilo."

Ali se v kateri pesmi konkretno čuti ta vpliv?

Tomaž Šalamun: "Ja, so tudi pesmi, kjer je vpliv direkten. Vendar ta podoba raja ne prihaja vedno kot rajska, ampak v dramatični obliki, skozi mojo praprababico, babrle. To je bila gospa, ki je imela več kot 90 let, ki je bila popolnoma bela, živela je v prvem nadstropju in ni govorila slovensko, nikamor ni hodila, ker ni več mogla, zame je bilo vse to zelo mitično."

S svojo prvo zbirko, Pokrom, ste napravili revolucionaren zasuk v slovenski poeziji, prav tako ste prav z njo prišli v učbenike. Kako se je razvijala v teh skoraj tridesetih letih odzivnost na vaše pesmi?

Tomaž Šalamun: "Potresnost moje poezije je čas gotovo delno obrusil. Ne odpira več tako globokih ran. V začetku pa je dejansko mnoge stvari obračala na glavo. Jaz tega nisem vedel, zame je bilo to normalno, ampak v kontekstu prejšnje slovenske poezije je bila moja nekaj novega, čeprav je bila naravna. Mislim, da se vedno bolj kot taka bere. Sedaj je pomembno

Tomaž Šalamun

le, ali je nekaj poezija ali ne in koliko je umetniško vredna. Imam upanje, da bo nekaj od tega, kar sem ustvaril, tudi ostalo."

Rekli ste, da vas pesmi obsedejo, da vas imajo v oblasti. Je težko živeti z vsemi temi oblastniki nad seboj?

Tomaž Šalamun: "Na trenutke izredno težko. Tudi če poezija postane preintenzivna in prenaporna, jo moram čisto zavestno izključiti, da lahko z dovolj velikim ravnotežjem uredim svoje življenje. Ker v nasprotnem primeru lahko jezik človeka tudi zdrobi. In ni malo pesnikov, ki so praktično končali od te intenzivnosti jezika v tem stoletju."

Vas podoben navdih prevzame tudi ob druge vrste mediju?

Tomaž Šalamun: "To se je dogajalo samo v moji OHO-jevski epizodi konec 60. let in je trajalo samo dobro leto oziroma leto in pol, potem pa se je spet premaknilo v jezik. Takrat nisem imel dostopa do jezika. Bil sem samo konceptualni umetnik. In do poezije nisem imel nobenega odnosa. Kot reka ponikalnica. Nisem bil istočasno oboje - pesnik in likovnik."

Ali ima še kaj v življenju na vas tako velik vpliv kot poezija?

Tomaž Šalamun: "Seveda, predvsem življenje, ljubezen, človeški odnosi so zelo pomembni, ključni in usmerjajo, določajo to, kar se kasneje v jeziku zgodi kot poezija."

Ima poezija v primeru, ko jo morate deliti z nekim čustvom, odnosom do človeka, prednost?

Tomaž Šalamun: "Poezija nastopa s strahotno silovitostjo tudi proti človeku samemu, pa seveda tudi lahko ranjuje odnose med ljudmi, ker je strahotno posesivna. Jezik, ko se dogaja, ima izrazito erotično dimenzijo in ta dimenzija je tako močna, da briše ostalo; to je lahko zelo dramatično."

S čim ste se uspeli ohraniti, izogniti, da bi vas poezija pahnila v pogubo?

Tomaž Šalamun: "S tem, da se zaprem. Samo v redkih trenutkih dovolim poeziji priti. Teh trenutkov si sicer želim, včasih so nedosegljivi, včasih pa jim ne morem pobegniti. Poezija je tako draga stvar, prinaša tako močno izgubo, da ni možno, da bi ostal samo pesnik. Potrebno se je zapreti in poezije ne spustiti k sebi, da lahko opravim vse druge civilne dolžnosti."

Najbrž mislite predvsem na pridobivanje denarja. Kakšen odnos imate do denarja?

Tomaž Šalamun: "Ko smo bili z OHO-jevci v Ameriki, sem spoznal, da se morajo takrat zelo znani konceptualni umetniki ukvarjati predvsem z denarjem, da lahko izpeljejo svoje projekte. Čutil sem, da mi denarja ne bi dobili, ker smo bili obrobna nacija v Ameriki, in je to name vplivalo, da sem iz tega prostora izstopil ter se vrnil v poezijo. Poezija ne prinaša velikega kruha. Imel sem relativno srečo z gostovanji na ameriških univerzah, z gostovanji, predavanji in prostori, ki jih ponujajo kolonije. Ker je v Ameriki poezija univerzitetna disciplina, pade pod to finančno kategorijo in je to razbremenjujoče."

Katera vaša pesem vam je danes najbližja, katera pesem se vam zdi, da bo vaša življenjska?

Tomaž Šalamun: "Vedno človek upa, da bo s petimi do sedmimi pesmimi šel v nebo. Dosti mi pomeni pesem Riba, pretresljiva je pesem, ki sem ji dal naslov 20. september 1972, rad imam Jelena, Pastirja. Pa tudi niham: kakor se počutim, tako se spreminjam."

Je bilo katero obdobje v vašem snovanju posebej odločilno, predstavlja katero obdobje poseben mejnik?

Tomaž Šalamun: "Najbolj potresen mejnik je sploh to, da sem začel, da se mi je poezija prvič zgodila. Akcijski premik je bil tudi druga knjiga Namen pelerine, nato je prišla faza OHO-jevstva, ki je nadaljevanje Namena pelerine, ampak to, kar pa je bistveno za mojo poetiko, se je pričelo s pesniško zbirko Romanje za Maruško leta 1971. Tam se mi je odprlo nekaj, za kar imam upanje, da ima tudi v kontekstu širše poezije svojo nišo kot neka posebna poetika. Tako da teh percepcijskih skokov v življenju umetnika ni ogromno. So trije, štirje. In verjetno je najbolj odločilen še začetek 80. let, ko sem se vrnil iz Mehike in sem odkril poezijo Aleša Debeljaka. On me je na nek način tako fasciniral in zamejil in mi odvzel imperij, da je bil to velik izziv. To srečanje z njegovim jezikom mi je zelo dosti pomenilo."

Milena Zupanič

IGRALKA IN SLIKARKA META VRANIČ V PTUJU

Komedija za mlade in trpko spoznanje za starejše

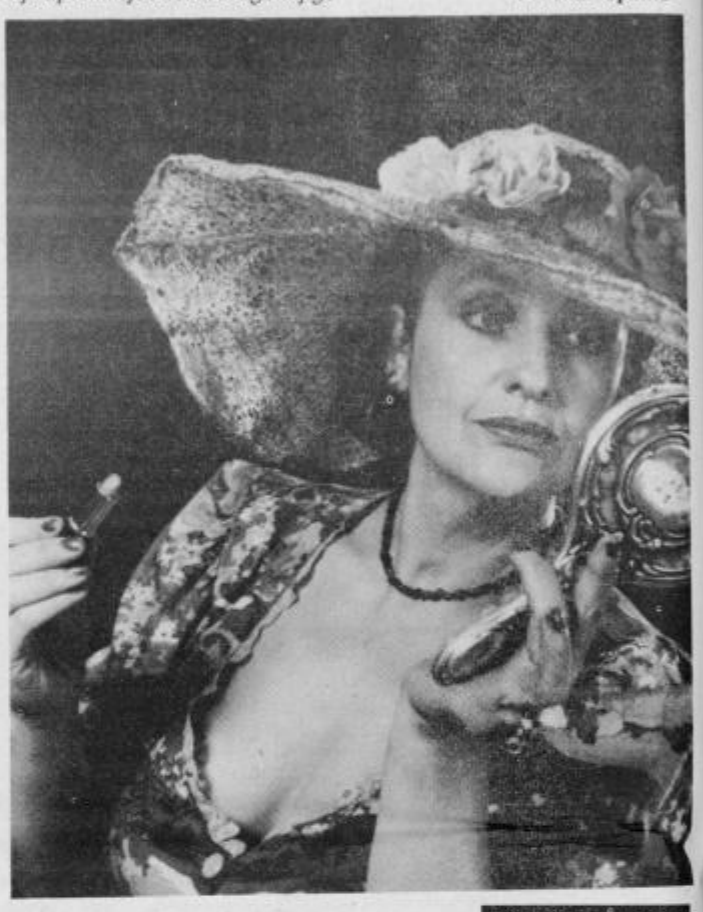

Foto Potrč, Ljubljana

Meta Vranič, igralka ljubljanske Drame, bo 18. marca gostovala v ptujskem gledališču z monodramo Gilberta Leautierja Raglja spet raglja, ki je požela v Ljubljani veliko zanimanja, s hkratno razstavo svojih slik pa pokazala, da jo predvsem igralci zanimajo tudi na platnu. Razstava bo v Ptuju postavljena v galeriji sv. Jurija v mestnem stolpu in bo odprta po predstavi. To je hkrati prvo sodelovanje ptujske ZKO, ki je igralko povabila, in omenjene zasebne galerije.

Leautierjev tekst in igra Mete Vranič se očitno dotakneta vsakogar, saj je v enem izmed odmevov na njen lanski nastop zapisano, da se predvsem mladi zabavajo, starejši pa zamišljeni in žalostni odhajajo iz dvorane. Gre namreč za žensko, ki nenehno govori, da bi tako poiskala stik z drugimi, predvsem z možem. Ali se bodo tudi ptujski gledalci prepoznali v liku ženske, ki je "rojena v napačno telo, ki se je poročila z napačnim moškim, ki ji v življenju gre skratka vse narobe"? Usoda gostobesedne ženske, ki razgalja najprej sebe, nato pa še moža, izziva najprej smeh, po nekoliko temeljitejšem razmisleku pa občutek trpkosti zaradi življenja, ki ga živimo.

Igralka, za katero je dvajsetletna pot na odrskih deskah, se je s tem tekstom spoprijela že pred petnajstimi leti, vendar danes ugotavlja, da je bilo prezgodaj ... Tudi slike, na katerih želi ustaviti in ohraniti tako minljive gledališke trenutke, so nastajale dalj časa. Po razstavi v Ljubljani so časniki zapisali, da razstava ni le dopolnilo k monodrami, pač pa so slike globoko sporočilne in res vredne ogleda.

McZ

ZBIRALEC IMEN

Miha Mazzini - 14

Tokrat: sama! Verjetno zadnja od vseh svojih sošolk, ki so si pravico solo izletov izborile že davno prej. Tako rekoč izgubile počitniško nedolžnost in dostikrat hkrati tudi ono pravo, telesno. Mogoče sta se njena starša zavedla, da je odrasla, in sta zato sama predlagala to potovanje? Res, v puščobo, a še ta je bila veliko več, kot bi si sploh upala prositi. Po drugi strani pa, mogoče ... Spomnila se je fantov na ladji in predvsem onega koščenega. Mogoče ...

Prst ji je zdrsnil pod dno skodelice in podrgnil po nečem, kar se je odzivalo drugače kot porcelan. Nagnila je posodo in pogledala. Z zunanje strani je bil na dno prilepljen že precej izpran listek z napisom:

SKODELICA ZA BELO KAVO

POSODIL A CO DNE

VRNIL A CU DNE

Drugi datum je bil popolnoma nečitljiv, prvi pa je govoril o jeseni pred tremi leti.

Pogledala je strica in ta je zardel.

"Posodil sem skodelico prijatelju, za poroko vnukinje, in potem pozabil na listek."

Privzdignil se je in segel proti skodelici, nato pa se sredi giba zavedel, da bi bilo hudo nevljudno gostu izpuliti predmet njegove pozornost iz rok, zato je klonil nazaj.

Ana si je še enkrat ogledala napis. Pravilne pisane črke z rahlim odtenkom želje po lepšanju. Zelo staromodno.

Stric je še vedno mencal in zavedla se je, kako ga spravlja v zadrego, zato je skodelico posadila na mizo ter - celo prehitro - odmaknila roke z nje.

"Na ladji je bilo kar nekaj turistov," je rekla in stric se je vidno oddahnil, ko ga ni pričela spraševati o prijatelju, ki lepi nalepke na sposojene stvari, da bi si zapomnil, komu jih mora vrniti.

"Ja, letos so odprli kamp," je rekel stric in ni zvenel navdušeno. "Verjetno je bilo to nujno," je dodal bolj sam zase.

"A je to edino letovišče na otoku?"

"Ja, ničesar drugega ni."

"Nobeden od ljudi v vasi ne oddaja sob?"

Veselo:

"Ne."

Premor.

Vdano v usodo:

"Verjetno bodo začeli, kasneje, tako kot na drugih otokih."

Vstal je in stopil do štedilnika, ga odprl in spustil v prostor nov val čudovitega vonja. Sklonil se je in z vilico narahlo, previdno in zelo natančno obrnil sleherno ribo na pladnju. Cvrče so se vdajale obratom in Ana je obmolknila in opazovala gibe, ki so bili videti bolj obred kot kuhanje.

"Kmalu bo," je rekel in se ji nasmehnil.

Vrnila mu je nasmeh in vprašala:

"Kaj pa je na oni strani otoka?"

Nenadna resnost, hitro odsekan smehljaj, da se ji je zazdel kot utvara, njen domislek, ki ga je projicirala na stričev obraz.

Strmel je vanjo.

"Sem ..." je odprla usta.

"Nič. Na drugi strani otoka ni ničesar."

Zaprla je usta in obmolknila. Nato pa ... sama ni vedela, kaj jo je obsedlo. Od doma zagotovo ni bila vajena ugovarjanja, saj je bila od rojstva dresirana za požiranje odvečnih besed, ki bi si jih lahko starši tolmačili kot oporekanje. Mogoče morje, občutek svobode in samostojnosti, ki jima je bila prepuščena ves dan, mogoče zaostali veter z ladje, ki se ji je še vedno potikal po možganih.

"Fantje so bili namenjeni v vilo," je rekla.

Vilica je zaropotala po tleh in noben od njiju ji ni sledil s pogledom. Stričeve oči so postale tako čudne, ogromne in popolnoma okrogle; ni mogla odtrgati pogleda z njih.

"Kkkkkkk...."

Jecljal je. Tega ji starša nista omenila.

"Kakkkoo ve.. veš?"

Tedaj je zagledala val. Potoval je preko njegovih las in jih privzdigoval. Videti je bilo kot spomin na pšenično polje, ki ga je zagledala v spominu, a ga nikakor ni mogla opremiti z datumom ali vsaj zagotovilom o njegovi realnosti.

Lasje so se mu od zadaj naprej počasi dvignili in sršeli pokonci. Njegove oči: prisegla bi, da so jo gledale, a njenega odseva ni bilo v njih. Le strašne stvari, ki jih je na svojo grozo skorajda pričela razločevati in jih nikakor ni hotela videti.

Ni zakričala. Izpustila je sapo v odsekanem in glasnem A-ju, ki je zjasnjevanje prizora v stričevih zenicah vsaj zaustavil, če že ne prekinil.

Mogoče pa je bila glasnejša? Steklenina v kredenci je pritrdilno zažvenketala.

"Nismo povedali ... nikomur nismo povedali ..."

Kaj govori? Kaj se dogaja?

O, moj Bog, nenadoma je spoznala resnico. Prišla je na otok in prvi dan bo stric umrl. Kako star je že bil! Spomnila se je vseh primerov srčnih napadov, za katere je slišala in dogajati so se začeli že starim ljudem po štiridesetem! Ali pa še prej! Kaj šele pri njem. Vsak trenutek ga lahko zadane kap in videti je bilo, kot bi omenjeni trenutek napočil. Ostala bo sama s truplom med tujimi ljudmi. S pladnjem skorajda pečenih rib, katerih vonj je pregnal iz njenih nosnic strah.

"Povedali so mi," je ponovila zelo počasi in previdno, "danes na ladji."

"Na ladji?" je vprašal skorajda takoj, doumel pa precej kasneje. "Na ladji? Kdo ti je povedal?"

"Fantje."

Otrplost se je končala, še vedno se je zelo čudno obnašal. Strmel je vanjo, hkrati pa je bil tako zelo počasen, kot bi moral vsak gib povleči skozi čigumi.

Hitro in sunkovito mu je povedala o skupini fantov in njihovem vabilu v staro vilo. Ko je končala, je opazila, da mu lasje ne štrlijo več tako zelo pokonci, ne bi pa vedela povedati, kdaj so se polegli.

Mogoče ji vseeno ne bo treba obtičati z mrtvecem?

Stric se je obrnil, pobral vilico s tal ter jo odnesel do umivalnika in položil vanj. Ana je opazovala oddaljevanje in približevanje hrbta ter se spraševala, kaj se je spremenilo. Nekaj preprosto ni bilo več tako kot ob prihodu.

Med serviranjem večerje je molčal. Ni odtrgala oči od njega in ni pokazal, da ga moti. Počutila se je pozabljeno. Na oba krožnika je zložil obilno porcijo rib, nato postavil na mizo steklenico vina brez etikete, priložil predse kozarec, gostjo vseeno vsaj bežno zaznal, odšel po nov kozarec, se spet zagubil v misli in vrtel steklo v roki, kot ne bi vedel, kaj naj z njim počne.

Nadaljevanje prihodnjič

DOHODNINA 1993

Vložitev napovedi v občini Ptuj

V prvem članku, ki je bil objavljen v Tedniku, smo vas opozorili na bistvena določila zakona o dohodnini, ki opredeljujejo izpolnjevanje napovedi, olajšave in odmero dohodnine, in jih še enkrat povzemamo:

- napoved za dohodnino morajo vložiti vsi zavezanci za dohodnino do 31. 3.1994 (tudi obrtniki in zavezanci, ki so napovedali dohodke od premoženja);

- napovedi ne vlagajo upokojenci, ki med letom niso plačali akontacije dohodnine v RS (drugi stolpec na obvestilu ZPIZ-a "Plačana akontacija dohodnine v RS" je nič) in niso imeli nobenega drugega vira dohodnine (razen katastrski dohodek, manjši od 2200 SIT). Iz prvih sprejetih napovedi ugotavljamo, da upokojenci tega zakonskega določila ne upoštevajo;

- druga določila Zakona o dohodnini, ki je v veljavi od 1. 1. 1994 (Ur. l. RS št. 71/93), se pri odmeri dohodnine za leto 1993 ne uporabljajo.

Znani sta tudi lestvica za odmero in povprečna plača za leto 1993:

Povprečna letna plača za leto 1993 znaša **905.184 SIT**. Izračunana olajšava za enega otroka znaša **72.415 SIT** (8%) za dva otroka **162.933 SIT** (18%)...

Če znaša osnova SIT		znaša davek		
nad	do	SIT	STOPNJA	
	493.206		19%	
493.206	986.410	93.709	+ 28%	nad 493.206
986.410	1.972.820	231.806	+ 35%	nad 986.410
1.972,820	3.945.639	1.972.820	+ 40%	nad 1.972.820
3.945,639		1.366.178	+ 45%	nad 3.945.639

SPREJEM NAPOVEDI

Dosedanje izkušnje pri sprejemu napovedi iz prejšnjih dveh let kažejo, da je večina občanov napovedi oddala v zadnjih treh dnevih, kar je pomenilo za delavce na Izpostavi veliko breme. Delež napovedi, ki smo jih pobrali na terenu, ni pomenil bistvene razbremenitve. Zato smo se letos odločili, da bomo sprejemali napovedi na sedežih krajevnih uradov v vseh KS in na sedežu Izpostave **samo zadnjo soboto v marcu** (26. 3) od 8.00 do 13.000 ure.

V četrtek 31. 3. (zadnji rok za oddajo napovedi), bomo imeli uradne ure na Izpostavi od 8.00 do 15.00 ure.

Posebej še enkrat poudarjamo:

- **napovedi lahko pošljete tudi po pošti** (najbolje priporočeno) na naslov: MF-RUJP, IZPOSTAVA PTUJ, MESTNI TRG 1, 62250 PTUJ, s pripisom DOHODNINA,

- k napovedim ne prilagajte nobenih dokazil o izplačilih, računov za olajšave in drugih osebnih dokumentov,

- napoved izpolnite vestno, v skladu z navodili (vse rubrike, katere se tičejo vaših prihodkov), napoved podpišite in jo pred oddajo še enkrat preglejte. Priporočamo vam, da si en izvod napovedi izpišete tudi za svoj arhiv in kontrolo,

- tisti, ki boste uveljavljali olajšavo za vlaganje v dolgoročne vrednostne papirje (obveznice, delnice ...), oddate napoved na Izpostavi skupaj z predložitvijo vrednostnih papirjev,

- sprejemali bomo samo pravilno in popolno izpolnjene napovedi; če napovedi ne znate izpolniti sami, prosite nekoga, ki to zna,

- spremembe oz. dopolnitve napovedi zaradi uveljavljanja olajšav so možne samo do konca roka za vložitev napovedi (31. 3. 1994). Pogovorite se z vzdrževanimi družinskimi člani o njihovih lastnih prihodkih, kdo jih bo uveljavljal itd.

Na Izpostavi razpolagamo s kontrolnimi podatki, ki so nam jih morali dostaviti izplačevalci. Kljub temu ugotavljamo, da za leto 1992 ni vložilo napovedi več kot 500 zavezancev. Za te sedaj tečejo postopki pri občinskem sodniku za prekrške. Kazen za nevložitev napovedi je najmanj 50.000 SIT.

Ob upoštevanju naših navodil se boste izognili dodatnim stroškom ter naknadnim vabljenjem na izpostavo zaradi razčiščevanj.

Vodja izpostave RUJP

Stanislav Zavec

Pure Laine iz Avstrije prihajajo v Ptuj

Skupina Pure Aine iz Gradca ponovno prihaja v naše mesto. Po dvakratni turneji v Ameriki, velikem številu izdanih albumov in mnogih nastopih po Evropi spada bend Pure Laine med najustvarjalnejše rock skupine v Avstriji.

Predskupina jim bodo že znani Ptujčani M.I.L.K., ki so svoje delo zaenkrat ovekovečili le z eno pesmijo na No Border Jam kompilaciji No. 2, ki je izšla pri neodvisni založbi Front Rock iz Maribora. Ko bo več denarja, bo posnetkov še več!

Koncer bo 18. marca 1994 v starem kopališču v Ptuju (v Muršičevi ali po novem na Dravski ulici) ob 22. uri. Vstopnina bo 250 SIT oziroma 150 SIT za člane društva KID.

Organizator koncerta KID Ptuj tako ponovno dokazuje, da ne obstajajo meje, gospodarski ali politični moratoriji za glasbenike in organizatorje takšnih prireditev. Kultura smo ljudje; le-ta je del našega življenja, vedno nas spremlja in velikokrat izdaja. Težko se je sprijazniti s statusom, ki ga moramo kot društvo predstavljati, saj pomeni zaničevanje kakršnekoli kulture zaničevanje lastnega jaza. Tega marsikdo ne more ali noče razumeti.

Veseli smo, da lahko mladini ponudimo peščico lastnega entuziazma in amaterizma, ki nas vodi naprej k novim ciljem, k novim spoznanjem, saj lahko le z delom dokažemo, da smo kos vsem težavam, ki nas omejujejo pri našem delu. Nesmiselno je govoriti o onemogočanju dela društva, saj se bo vedno našel kakšen odpad - če že drugo ne -, da bomo lahko realizirali svoje načrte. Komu je mar, če "klošarimo" in prosjačimo za denar? Presegli smo okvire konvencionalnosti in zaprtosti v lokalni patriotizem, ki lahko vodi le k zatonu kultnosti kulture.

KID Ptuj

PETOVIA AUTO
Ormoška cesta 23, p.o.
VAM NUDI:
- servisiranje vozil iz programa: ZASTAVA, ŠKODA, NISSAN, TAM, LADA
- kleparsko - ličarska dela
- tehnične preglede vozil (ob sredah med 15. in 17. uro brezplačni preventivni pregledi)
- prodajo novih vozil ŠKODA, LADA
- nakup in prodajo rabljenih vozil
- prodajo rezervnih delov za vsa servisirana vozila
- rent a car službo (posebne storitve)
UPORABITE NAŠE STORITVE IN UVELJAVITE POSEBNE POPUSTE!
ŠKODA AUTO

Obiščite nas ali pokličite na 062 771-441 (h.c.), 766-311 - prodaja vozil, rent a car, 771-883 servisiranje vozil, 776-357 trgovina z rezervnimi deli

Miha Pogačnik na Borlu

Miha Pogačnik, svetovno znani slovenski violinist, je v nedeljo obiskal borlski grad s strokovnjaki, ki bodo sodelovali pri pripravi programa za oživitev tega kulturnega spomenika. Miha Pogačnik se z mednarodnim združenjem umetnikov Idriart namreč že dlje časa zanima za najem gradu, pri čemer pa bo odločilno besedo imelo republiško Ministrstvo za kulturo. To mora najprej odgovoriti še na denacionalizacijski zahtevek, nato pa skupaj z občino Ptuj odločiti o dejavnosti v gradu. Kot je ponovno potrdil predsednik ptujskega IS Branko Brumen, je ponudba Idriarta, ki naj bi grad obnovil, nato pa mu vdahnil življenje kulturnega centra za ta del Evrope, za ptujsko občino zelo zanimiva. Dokončno odločitev naj bi sprejeli že julija, ko bo "flota miru" končala svojo pot za mir prav na Borlu. Umetniki bodo najprej nastopili v Dubrovniku, prepotovali Jadran do Slovenije po morju, obiskali Piran, Škofjo Loko, Bled in zadnjega julija še Ptuj. Takrat naj bi Borl doživel celonočni koncert.

Ob tokratnem obisku je Miha Pogačnik priložnostno zaigral v samostanu Studenice, v jami Belonjača in popoldne še na Borlu, kjer se je posebej posvetil najmlajšim obiskovalcem.

M. Zupanič

MEŠKOVO LETO PRI SVETEM TOMAŽU

Gledališče, likovna kolonija, literarno srečanje ...

Letošnje leto so pri Svetem Tomažu zaradi stoletnice rojstva in tridesetnice smrti F. K. Meška poimenovali Meškovo. Ponovno so oživili gledališko dejavnost, ki jo je pred leti uspešno vodila učiteljica Anica Kovačič. Režijo je prevzela prof. Alenka Čurin - Janžekovič in izbrala Meškovo dramo Pri Hrastovih. Premiera bo v nedeljo, 20. marca, v domači dvorani.

"Zbrala sem dobro igralsko ekipo: v njej je nekaj učiteljev tomaževske šole ter drugi, ki so prejšnja leta igrali v številnih gledaliških igrah. Glavno vlogo Hrasta igra Meškov pranečak Ciril Meško," je povedala prof. Alenka Čurin - Janžekovič.

Tudi likovno kolonijo, ki ima že bogato tradicijo, bodo povezali z Meškovima obletnicama, upajo pa tudi, da bodo lahko ponovno oživili pred leti utečeno srečanje mladih literatov. Osrednja slovesnost v počastitev Meškovega spomina pa bo 28. oktobra ob stoti obletnici njegovega rojstva.

Na kulturnem področju pa so dejavni tudi najmlajši - pevci otroškega pevskega zbora na osnovni šoli. Triindvajset jih pod vodstvom prof. Alenke Čurin - Janžekovič pripravlja glasbeno pravljico *Zgodba o goski Gagici*. Praizvedbo so že opravili 9. marca. Pri izvedbi sta pomagala prof. Metka Žižek s klavirsko spremljavo ter plesni koreograf Tomaž Bolcar. Kostume sta sešili Nikolija Ripak in Irana Korenčič, sceno pa je pripravila Ksenija Robnik.

Vida Topolovec

Piše: Franc Fideršek - 43.

Naša jubileja

V letu 1973 je tekla razprava o novem besedilu ustave, ki je prinesla v sistem precej novosti. Med drugim se je obetala ukinitev odborniškega in poslanskega sistema, ki naj bi ga v celoti zamenjal delegatski sistem. Ljudje, ki so bili tedaj v ptujski občini na položajih, so si še pred iztekom mandata začeli iskati delovna mesta v gospodarstvu ali drugih javnih službah. Pri tem so uporabljali tudi spletke in zahrbtnosti. Zaradi tega so bili medsebojni odnosi med vodilnimi v občini skaljeni. Nekaj primerov.

MLADI PREVZEMAJO POLOŽAJ ZA POLOŽAJEM

Posamezni funkcionarji so na podeželju obljubljali občanom vse mogoče, samo da bi si pridobili simpatije. Tako je del občinskih funkcionarjev zagovarjal modernizacijo regionalne ceste Ptuj-Juršinci-Žihlava, drugi del pa Ptuj-Trnovska Vas-Lenart. Za obe denarja ni bilo. Med ljudmi so nastajali spori, na sejah občinskega političnega aktiva žolčna razčiščevanja često pozno v noč. Rezultat tega je bil, da je republipški cestni sklad večino denarja usmeril drugam.

Predsednik ptujske mladine Alojz Gojčič je začasno odšel v Ljubljano, predsedstvo mladine pa je prevzel Zvone Masten, ki je imel do obeh lokalnih sredstev obveščanja še bolj radikalen odnos. Sam sem bil dvakrat v postopku za razrešitev odgovornega urednika radia, ker nisem dovolil objave nekih dolgoveznih sklepov, ki so bili v nekaterih točkah celo v nasprotju z republiškimi stališči. To sem dokazal in to me je tudi rešilo.

Na občinskem komiteju ZK se je v letu 1973 zaposlil absolvent FSPVN Dimče Stojčevski kot strokovni sodelavec, dejansko pa namestnik sekretarja. Z njim sva se še kar dobro razumela, čeprav sva bila večkrat različnih mnenj do posameznih zadev. Ob neki priložnosti mi je v zasebnem razgovoru zaupal, da so za odgovornega urednika Tednika snubili tedaj še mladega novinarja Dela, doma iz Ptuja, Boža Mašanoviča. Baje je bil pripravljen to mesto prevzeti, vendar pod pogojem, da bo imel enotno podporov kolektivu. Seveda na tako podporo ni bilo računati, saj so bili pri Tedniku vsi - z odgovornim urednikom Antonom Baumanom na čelu - proti vsakemu poskusu, da bi jim kogarkoli "vrnili od zunaj". Takrat sem tudi zvedel, da je imel Mašanovič načrt dvigniti naklado Tednika na osem tisoč izvodov. To se mi je zdelo tedaj nestvarno, saj sem poznal prizadevanja Tednika tudi na območju drugih občin, vendar čez 6 tisoč izvodov niso prišli. Ko sem čez 3 leta postal odgovorni urednik Tednika in smo v dveh letih brez večjih naporov dvignili naklado čez 8 tisoč, sem spoznal, da je Mašanovič načrtoval stvarno.

Ko je predsednik SZDL Ptuj Zdravko Turnšek dokončno oplel v prizadevanjih, da postane sekretar komiteja, pa tudi za druge politične funkcije v občini ni imel stvarnih možnosti, je začel "odločen boj" za mesto direktorja Haloškega bisera. Toda tudi tu je slavil zmago takratni predsednik občinske skupščine Franjo Rebernak. Prijatelji iz Celja so Turnška podprli in postal je direktor hotela Celea. Zaradi tega je bilo treba nekoliko prej obnoviti vodstvo občinske konference SZDL Ptuj.

Za predsednika je bil izvoljen Stanko Lepej, za sekretarja pa Zvone Masten; oba sta dolžnost začela opravljati poklicno. Imenovali so tudi dva podpredsednika: Janka Mlakarja, inženirja kmetijstva, ki naj bi imel predvsem skrb za gospodarstvo, in Franca Lačna, tedaj ravnatelja OŠ Kidričevo, ki naj bi imel skrb nad družbenimi dejavnostmi. Franc Lačen je tedaj postal predsednik izdajateljskega sveta Tednika Ptuj. Prej je ta svet vodil Jože Stropnik, a mu zaradi nasprotovanja v uredništvu v dveh letih ni uspelo izpeljati nobene zamisli.

Alojz Gojčič je bil nekaj časa v Ljubljani. Po nenadni in mnogo prezgodnji smrti prof. Jožeta Maučca se je vrnil v Ptuj in postal ravnatelj Šolskega centra za kovinsko stroko. Bil je tudi član komiteja, kjer je njegov glas krepko odmeval, in javna tajna je bila, da bo kmalu postal sekretar komiteja.

Na ptujskih sindikatih so v začetku leta 1973 prav tako pripravljali kadrovsko zamenjavo; predsednik je začasno postal Danilo Masten. Za predsednika mladine so izvolili Silverija Carlija, ki je dolžnost opravljal nepoklicno, sekretar pa je postal Franci Primc.

Konec decembra 1973 je bil Alojz Gojčič izvoljen za sekretarja komiteja, Dimče Stojčevski pa za org. sekretarja oziroma namestnika. "Prevzemamo veliko odgovornost ne le pred sedanjostjo, temveč tudi pred bodočnostjo!" je poudaril v nastopnem govoru. Začel je izreden tempo dela, ki ga prej v občini niso bili vajeni. Tudi v administraciji na komiteju je bil neizprosen. Sprejel sem izziv in zmogel, priznati pa moram, da je pošteno opravljeno delo Gojčič znal ceniti. Tudi pri opravljanju dolžnosti urednika radia nisem imel težav.

V pripravah na splošne volitve v delegatske skupščine se je trudil, da bi prišli na položaje novi, mlajši ljudje. To je med prvimi okusila tudi Lojzka Stropnik, ki je bila tedaj poklicna republiška poslanka, Sergej Kraigher, mandatar za novo skupščino, pa jo je predvideval za predsednico zbora občin. Toda Gojčič je sklical občinski politični aktiv in ga pripravil do tega, da so se izrekli proti kandidaturi Stropnikove. Uspel je, čeprav se je zaradi postopka moral zagovarjati na CK ZKS, kjer je Popit bil na njegovi strani.

Spomladi 1974 so bile izpeljane volitve v delegatske skupščine. Marsikaj se je spremenilo. V občinah smo dobili poleg predsedstva skupščine še občinski izvršni svet. Tako je bil za predsednika skupščine izvoljen Branko Gorjup, za podpredsednika Oton Polič, za predsednika občinskega izvršnega sveta pa dipl. ing. Franjo Gnilšek, ki je vodil občinsko vlado.

Opažal sem, da se Gojčič ni odrekel zamisli o združitvi radia in Tednika, pred tem pa je na vsak način hotel zamenjati odgovornega urednika Tednika. Pozneje sem zvedel, da je o tem govoril z več novinarji in drugimi ustreznimi ljudmi in jih snubil, da bi to dolžnost prevzeli. Vendar so vsi odklanjali, ker se kolektivu niso hoteli vsiljevati ali pa se niso čutili sposobne.

Glavna žrtev je postal Feliks Bagar, do tedaj tajnik občinskega sindikalnega sveta. Gojčiču je namreč uspelo "pomladiti" občinsko sindikalno vodstvo. Predsednik je postal Janko Bezjak, ki je dolžnost prevzel nepoklicno, podpredsednika pa sta bila Franc Klemenčič in Jožica Širovnik in sta delo opravljala poklicno. Feliks Bagar je tako postal "tehnološki presežek" in Gojčič mu je ponudil mesto odgovornega urednika Tednika z utemeljitvijo, da ima smisel za pisanje, povrh tega pa mu bo tisto delovno mesto omogočalo, da bo lahko še naprej uspešno vodil medobčinsko in medrepubliško sodelovanje bratskih občin.

Ko so pri Tedniku za ta načrt zvedeli, so začeli proti Bagarju pravo gonjo. Pri tem niso izostajale tudi grde žaljivke. Bilo je več sej izdajateljskega sveta, vendar brez uspeha. Bagarja so potem začasno imenovali za sekretarja izvršnega sveta, nadaljeval pa je kot sekretar zbora krajevnih skupnosti. Gojčič pa se s kadrovskim porazom ni mogel sprijazniti.

SKUPŠČINA OBČINE PTUJ

PREDLOGI REFERENDUMSKIH OBMOČIJ Z ZBOROV OBČANOV IN PREDLOGI REFERENDUMSKIH OBMOČIJ PO 4. ODST. 6. ČLENA ZAKONA O REFERENDUMU ZA USTANOVITEV OBČIN

Zp. št.	KS in območje sklica zbora občanov	Št. volilcev	Št. udelež.	% udelež.	predlog referendumskega območja za ustanovitev n.občin	ime nove občine	vključ. v pokraj. Ptuj
1	2	3	4	5	6	7	8
1.	CIRKOVCE (cela KS)	1744	55	3,1	celotno območje KS Cirkovce	Cirkovce	DA
2.	CIRKULANE (cela KS)	1788	65	3,6	celotno območje KS Cirkulane in celotno območje KS Zavrč	Vzhodne Haloze	-
3.	DESTRNIK (cela KS)	1897	145	8,0	celotno območje KS Destrnik	Destrnik ali Urban	-
OPOMBA: 109 podpisnikov je dalo pisne izjave, da se, del naselja Placar (hiš. št. 33-72) vključi v referendumsko območje mesta Ptuj							
4.	DOLENA						
	- del Popovc in del Zg. Pristave	173	5	2,8	celotno območje KS Videm in del KS Dolena (Popovci, Zg. Pristava, Barislovci, Sela in Trnovec)	Videm	-
	- Dolena in Bolečka vas	215	12	5,5	celotno območje KS Majšperk, celotna KS Ptujska Gora in del KS Dolena (Dolena in Bolečka vas)	Majšperk	-
	Sela, Barislavci, Trnovec, del Zg. Pristave in del Popovc	407	34	8,3	celotno območje KS mesta Ptuj, KS Grajena, KS Rogoznica, KS Hajdina, del KS Destrnik (Placar hiš.št. 33 - 72) in del KS Dolena (celotno naselje Sela, Barislavci, Trnovec, del Zg. Pristave (hiš.št. 39 - 53) in del Popovc (hiš.št. 17 - 30)	mestna občina Ptuj	DA
OPOMBE: 7 podpisnikov je dalo pisne izjave, da se del naselja Sela (hiš.št. 39-40) vključi v referendumsko območje KS Hajdina.							
5.	DORNAVA						
	- Mezgovci ob Pesnici	337	42	12,4	celotno območje KS Dornava, celotno KS Polenšak in del KS Rogoznica (Pacinje in SP. Velovlek)	Dornava	DA
	- Dornava	760	53	6,9	"	Dornava	DA
6.	GORIŠNICA						
	- Mala vas	194	36	18,0	celotno območje KS Gorišnica	Gorišnica	kasneje
	- Formin	257	46	17,0	celotno območje KS Gorišnica	Gorišnica ali Sveta Marjeta	kasneje
	- Zamušani	330	24	7,0	celotno območje KS Gorišnica	"	"
	- Tibolci	130	19	15,0	"	Gorišnica	"
	- Muretinci	329	38	11,0	"	"	"
	- Gajevci in Placarovci	322	55	16,0	"	Gorišnica ali Sveta Marjeta	"
	- Cunkovci	64	16	25,0	"	"	"
	- Zagojiči	143	31	15,0	"	"	"
	- Moškanjci	553	53	9,5	"	Gorišnica	"
	- Gorišnica	555	35	6,2	"	"	"
7.	GRAJENA (cela KS)	1574	29	1,5	celotno območje KS Grajena v mestno občino Ptuj	Mestna občina Ptuj	odloči referendum
8.	HAJDINA						
	- Hajdoše	473	29	6,4	celotno območje KS Hajdina	Hajdina	razmislek o pokrajini
	- Sp. Hajdina	582	33	5,6	"	"	"
	- Zg. Hajdina	628	86	13,7	"	"	"
	- Slovenja vas	399	18	4,5	"	"	"
	- Draženci	389	29	7,4	"	"	"
	- Skorba	309	21	6,8	"	"	"
	- Gerečja vas	447	36	8,0	"	"	"
9.	JURŠINCI (cela KS)	1553	74	6,2	celotno območje KS Juršinci in del KS Polenšak (Hlaponci)	Juršinci ali Sv. Lovrenc v Juršincih, ali Sv. Lovrenc v Slovenskih goricah	DA
10.	KIDRIČEVO						
	- Apače	602	41	6,8	celotno območje KS Kidričevo	Kidričevo	DA
	- Kidričevo	1099	63	5,7	"	"	-
	- Strnišče	93	10	10,7	"	"	DA
	- Kungota	317	18	5,6	celotno naselje Kungota v območje KS Hajdina	Hajdina	-
	- Njiverce	425	36	8,4	celotno območje Kidričevo	Kidričevo	DA
11.	LESKOVEC (cela KS)	1052	78	7,4	celotno območje KS Leskovec	Zg. Leskovec	DA
12.	LOVRENC (cela KS)	901	69	7,6	celotno območje KS Lovrenc in del KS Kidričevo (Apače)	Lovrenc na Dr. polju	DA
13.	MAJŠPERK						
	- Medvedce in Sestrže	352	22	6,2	celotno območje KS Majšperk, celotno območje KS Stoperce, celotno območje KS Pt. Gora in del KS Dolena (Bolečka vas in Dolena)	Majšperk	DA
	- Majšperk, Breg...	1409	39	2,8	"	"	DA
14.	MARKOVCI						
	- Markaovci, Nova vas...	1052	76	7,2	celotno območje KS Markovci	Markovci	-
	- Bukovci	708	37	5,2	"	"	-
	- Stojnci	632	25	3,9	"	"	-
	- Prvenci, Strelci...	652	37	5,6	"	"	-
15.	PODLEHNIK (cela KS)	1562	61	4,1	celotno območje KS Podlehnik	Podlehnik	DA
16.	POLENŠAK (cela KS)	1100	78	7,1	celotno območje KS Polenšak	Polenšak	DA
OPOMBE: 40 podpisnikov je dalo pisne izjave, da se celotno naselje Strejaci vključi v referendumsko območje KS Dornava, 50 podpisnikov je dalo pisne izjave, da se celotno naselje Žamenci vključi v referendumsko območje KS Dornava. 11 podpisnikov je dalo pisne izjave, da se del naselja Strmec pri Polenšaku (hiš. št. 77a, 8 in 10) vključi v referendumsko območje KS Gorišnica.							
17.	PTUJSKA GORA (cela KS)	880	101	11,5	celotno območje KS Pt. Gora	Pt. Gora	-
OPOMBA: 40 podpisnikov je dalo pisne izjave, da se del naselja Podlože (hiš. št. 55-86) vključi v referendumsko območje KS Majšperk							
18.	ROGOZNICA						
	- Sp. Velovlek	180	16	9,0	mestna občina Ptuj (mestne KS, celotno območje KS Grajena in celotno območje KS Rogoznica)	Mestna občina Ptuj	DA
	- Pacinje	153	26	9,5	"	"	DA
	- Podvinci	626	28	5,5	"	"	DA
	- Kicar	497	40	8,5	"	"	DA
	- Nova vas, Rogoznica...	1252	52	5,1	"	"	DA
19.	STOPERCE (cela KS)	511	57	11,1	celotno območje KS Stoperce	Stoperce	DA
20.	TRNOVSKA VAS (cela KS)	955	69	7,2	celotno območje KS Trnovska vas	Trnovska vas	-
21.	VIDEM						
	- Soviče, Dravci...	228	28	12,2	celotno območje KS Videm in del KS Dolena (Popovci, Barislovci, Zg. Pristava, Sela in Trnovec)	Videm	-
	- Videm, Dravinjski Vrh...	785	20	2,5	"	Videm ali Sv. Vid	DA
	- Pobrežje	623	15	2,4	"	Videm ali Sv. Vid ali Videm pri Ptuju	DA
	- Tržec, Lancova vas...	806	35	4,3	"	Videm ali Sv. Vid	DA
OPOMBE: 38 podpisnikov je dalo pisne izjave, da se dal naselja Lancova vas od hiš.št. 92-98 vključi v referendumsko območje KS Hajdina.							
22.	VITOMARCI (cela KS)	915	112	12,2	celotno območje KS Vitomarci	Vitomarci ali Sv. Andraž	DA
23.	ZAVRČ (cela KS)	1078	70	6,5	celotno območje KS Zavrč	Zavrč	-
24.	ŽETALE (cela KS)	1104	90	8,0	celotno območje KS Žetale	Žetale	DA
25.	B. ZIHERL (cela KS)	2820	34	1,2	mestna občina Ptuj (celotna območja mestnih KS, celotno območje KS Grajena, del KS Rogoznica (brez naselja Sp. Velovlek in naselja Pacinje), del KS Hajdina (Sp. Hajdina) in del KS Destrnik (naselje Placar od hiš.št. 33-72)	Mestna občina Ptuj	DA
26.	BRATJE REŠ (cela KS)	1653	27	1,6	mestna občina Ptuj (celotna območja mestnih KS, celotno območje KS Grajena, celotno območje KS Rogoznica, celotno območje KS Hajdina in del KS Destrnik (Placar od hiš.št. 33-72)	Mestna občina Ptuj	DA
27.	BUDINA - BRSTJE (cela KS)	832	27	1,6	mestna občina Ptuj (celotna območja mestnih KS, celotno območje KS Grajena, del KS Rogoznica (brez naselja Sp. Velovlek in naselja Pacinje), del KS Hajdina (Sp. Hajdina) in del KS Destrnik (Placar od hiš.št. 33-72)	Mestna občina Ptuj	DA
28.	DUŠAN KVEDER (cela KS)	1549	28	2,0	Mestna občina Ptuj (celotna območja mestnih KS, celotno območje KS Grajena, celotno območje KS Rogoznica, celotno območje KS Hajdina in del KS Destrnik (naselje Placar od hiš.št. 33-72)	Mestna občina Ptuj	-
29.	FR. OSOJNIK (cela KS)	1246	18	1,4	Mestna občina Ptuj (celotna območja mestnih KS, celotno območje KS Grajena, del KS Rogoznica (brez naselja Sp. Velovlek in naselja Pacinje), del KS Hajdina (Sp. Hajdina) in del KS Destrnik (Placar od hiš.št. 33-72)	Mestna občina Ptuj	DA
30.	I. SPOLENAK (cela KS)	1482	19	1,3	Mestna občina Ptuj (celotna naselja mestnih KS, celotno območje KS Rogoznica, celotno območje KS Hajdina in del KS Destrnik (Placar od hiš.št. 33-72)	Mestna občina Ptuj	DA
OPOMBE: 104 podpisniki so dali pisne izjave, da se del KS Ivan Spolenak (celotne ulice: Gubčeva ulica, Povodnova ulica, Praprotnikova ulica, Pergerjeva ulica, Rimska ulica, Mežanova ulica, Koresova ulica in Ob Studenčnici) vključi v referendumsko območje KS Hajdina.							
31.	J. POTRČ (cela KS)	1334	19	1,5	Mestna občina Ptuj (celotna območja mestnih KS, celotno območje KS Grajena, del KS Rogoznica (brez naselij Sp. Velovlek in naselje Pacinje), del KS Hajdina (Sp. Hajdina) in del KS Destrnik (Placar od hiš.št. 33-72)	Mestna občina Ptuj	DA
32.	O. MEGLIČ (cela KS)	744	16	2,1	Mestna občina Ptuj (celotna območja mestnih KS, celotno območje KS Grajena, del KS Rogoznica (brez naselja Sp. Velovlek in naselja Pacinje del KS Hajdina (Sp. Hajdina) in del KS Destrnik (Placar od hiš.št. 33-72)	Mestna občina Ptuj	-
33.	SPUHLJA (cela KS)	651	40	6,1	Mestna občina Ptuj (celotna območja mestnih KS, celotno območje KS Grajena, celotno območje KS Hajdina, celotno območje KS Rogoznica in del KS Destrnik (Placar od hiš.št. 33-72)	Mestna občina Ptuj	DA
34.	T. ŽNIDARIČ (cela KS)	431	6	1,4	"	Mestna občina Ptuj	DA
35.	TURNIŠČE (cela KS)	1130	30	2,6	"	Mestna občina Ptuj	
SKUPAJ: 68 zborov v 35 KS		52972	2814	5,3			

Ptuj, dne 15. marca 1994
Številka: 021-7-1/93

Predsednik SO Ptuj:
Vojteh Rajher, s.r.

V znamenju krompirja

Kako na čimveč načinov in v različnih oblikah pripraviti najbolj razširjen kmetijski pridelek z naših polj - krompir, so se na enodnevnem izobraževanju pred koncem lanskega leta poučile hajdinske gospodinje.

Zbrale so se pri sovaščanki Marti Sitar na Zg. Hajdini. V kuhinji je po nekaj urah "teorije in prakse," ki jih je izvedla Julijana Muršič, upokojena učiteljica gospodinjstva z mariborske zdravstvene šole, zadišalo. Srečanje je organizirala Terezija Meško z Obdravskega zavoda za živinorejo.

Z objavo tega zapiska smo počakali do marca, da bi se ob minulem 8. marcu, prazniku žensk, in bližajočem se materinskem dnevu spomnili vseh tistih, ki iz dneva v dan skrbijo za svoje družine in se trudijo, da bi bilo na mizi vedno kaj dobrega in okusnega, pa če tudi je le krompir - tako in drugače. **(S.B.)**

Posnetek: Miran Podhostnik

Sadjarji o sadju, mlekarji o siru

Zima je na podeželju že od nekdaj najprimernejši čas za različne oblike izobraževanja na različnih področjih, ki ne terjajo samo pridnih delovnih rok, pač pa tudi ustrezno strokovno znanje. Izobražujejo se sadjarji, vinogradniki, poljedelci, živinorejci, gospodinje ...

Sadjarji, zbrani v sadovnjaku pri Toševih v Vitomarcih. Foto: JOS

Pred nedavnim smo bili v Vitomarcih, kjer je Zlatka Gutman - Kobal s Kmetijskega zavoda Maribor predavala v gostilni pri Rolovih številnim sadjarjem o vzgoji in negi ter zaščiti sadnega drevja. V sklepnem delu so v Toševem sadovnjaku teorijo povezali s prakso in si ogledali, kako je treba pozimi obrezati jablane. Na območju KS Vitomarci so nasploh doma znani sadjarji. Naj naštejemo samo nekaj sadjarskih družin: Lovrec, Šilec, Toš, Rojs, Brlak, Zavec, Fras ... Skupaj gospodarijo na več kot 30 hektarjih sadovnjakov.

Mlekarji in sirarji na svoji prvi sirovi večerji pri Tuševih v Sakušaku.

SIROVA VEČERJA

Zimo so izrabili za izobraževanje tudi člani in članice mlekarske skupnosti Sakušak - Zagorci, kjer zberejo mesečno od 20 do 25 tisoč litrov mleka, ki ga predelajo v Mlekarni v Ptuju. Pripravili so tečaj o pripravljanju dobrega domačega sira, ki ga je vodila Terezija Meško s Kmetijske svetovalne službe v Ptuju. Kar 44 slušateljic se je zbralo pri Tuševih v Sakušaku, kjer so pripravili svojo prvo sirovo večerjo. Vsi so hvalili več vrst okusnega sira, niso pa se odrekili tudi ponudbi svinjskega in vinskega porekla.

JOS

"Srečna Afrika" privablja številne mlade

Prejšnji teden so v Miheličevi galeriji v Ptuju pred številnimi obiskovalci odprli razstavo otroških igrač, ki jo je pripravila zgodovinarka in geografinja Sonja Porle. Razstavljene igrače so ji podarili otroci iz Afrike, ki jo Sonja Porle obiskuje že dobrih deset let, pri čemer se je temeljito posvetila prav ustvarjalnosti otrok. Tako so v Miheličevi galeriji na ogled izredno zanimive igrače, ki so jih izdelali dečki do 15. leta iz predmetov, ki so svojemu osnovnemu namenu že odslužili.

Avtorica razstave Sonja Porle in direktor Pokrajinskega muzeja Boris Miočinović ob odprtju razstave. Foto: Langer-

Ob odprtju razstave je zaigral na afriški glasbili gospod Josef z Madagaskarja, ob afriški glasbi je zaplesala ljubljanska plesalka Jasna Knez, avtorica razstave pa je prisotne popeljala v eksotični svet črne celine s številnimi diapozitivi. Spregovorili so direktor Slovenskega šolskega muzeja dr. Andrej Vovko, ob čigar pomoči je bila razstava najprej postavljena v Ljubljani, nato pa prenešena v Portorož in sedaj v Ptuj, direktor Pokrajinskega muzeja Ptuj Boris Miočinović in kustos Aleš Gačnik.

M. Zupanič

JANEZ VRTIČ - NOVI PREDSEDNIK PTUJSKIH PLANINCEV

Ptujski planinci med najaktivnejšimi v državi

"Hodite v planine, dokler je še čas, kajti prišel bo čas, ko ne bo več časa; in kmalu bo ta čas!"

Čeprav je v planinskem društvu Ptuj v zadnjem času rahel upad števila članstva - trenutno jih je 888 -, še vedno sodijo med najaktivnejše v Sloveniji. Temu v prid so poročila o številnih aktivnostih v lanskem letu jubilejev, ko so z 59 akcijami in pohodi počastili 100-letnico Planinske zveze Slovenije, 40-letnico PD Ptuj in 10-letnico haloške planinske poti.

Na občnem zboru so ptujskim planincem predstavili nov program najsodobnejših planinskih nahrbtnikov trek sport. Foto: M. Ozmec

Ko so se v četrtek, 10. marca, zbrali v dvorani Narodnega doma na občnem zboru, so minulo planinsko leto upravičeno ugodno ocenili. Kot je povedal dosedanji predsednik **Tone Purg**, so med pomembnejšimi pohodi v visokogorje zagotovo v ospredju pohodi na Triglav, Kilimandžaro, Mont Blanc in Grossglockner.

Janez Vrtič, novi predsednik PD Ptuj.

Med najaktivnejšimi je mladinski odsek PD Ptuj, ki ga je do sedaj uspešno vodil **Vlado Fridl**. V minulih štirih letih so izvedli tri poletne in en zimski tabor, pravi "planinski modni hit" pa so postali njihovi avtobusni izleti, ki so jih uspešno družili z različnimi pohodi v gore. Po osnovnih šolah jim je uspelo organizirati precej planinskih skupin, medtem ko v Srednješolskem centru pri tem niso imeli uspeha.

Zahtevno delo markacijskega odseka je predstavil **Uroš Vidovič** in poudaril, da je v slovenskem planinstvu predvsem težnja po obnovi dosedanjih markacij in poti. V korist varstva narave se za odpiranje novih, do sedaj neznanih poti redkeje odločajo.

Vodja odseka za vzgojo, izobraževanje in kulturo **Janez Janžekovič** je povedal, da je lani končalo planinsko šolo osem slušateljev, devet pa jih je prejelo značke za planinske vodnike. Med drugim so izvedli pet zanimivih planinskih predavanj ter pripravili dve razstavi o planinstvu.

Dosedanjemu predsedniku Tonetu Purgu so se ob izteku mandata zahvalili za požrtvovalno delo, za novega predsednika pa izvolili **Janeza Vrtiča**, ki je že več kot 25 let med najaktivnejšimi planinci, dobrih 15 let pa tudi uspešen planinski inštruktor. Izvolili so tudi nov 11-članski izvršilni odbor. Petim mladincem in trem članom so izročili vodniške značke, posameznim članom pa so se oddolžili s 15 priznanji Planinske zveze Slovenije.

Med aktivnostmi v letošnjem letu so prejeli pester program z okoli 100 izleti in pohodi v gore, posebej pa se bodo posvetili novoustanovljeni alpinistični skupini, sodelovanju s planinskima skupinama v Gerečji vasi in Elektru Ptuj ter krajšim pohodom v bližnjo okolico Ptuja.

-OM

pooblaščen servis in prodaja avtomobilov in rezervnih delov
Rogaška 11, Ptuj, tel., fax 062 772-269, tel. 062 772-268
SERVIS PETER FURMAN
DAIHATSU
KAWASAKI

STRANKARSKI KOTIČEK

Iz poslanskega kluba Združene liste

Poslanski klub Združene liste socialnih demokratov je 14. marca obravnaval gradivo za 42. sejo občinske skupščine. Soglašal je z osnutkom odloka o sprejemu zazidalnega načrta za ureditveno območje Nova vas pri Ptuju, s poročilom o izvajanju javnih del v letu 1993 in osnutkom odloka o komunalnem prispevku v občini Ptuj.

Posebno pozornost je posvetil osnutku odloka o proračunu občine Ptuj za leto 1994. Svojim poslancem je naložil, da osnutek odloka o proračunu podprejo, ker ta daje možnost pričetka novih investicijskih vlaganj, ki glede na reorganizacijo oziroma oblikovanje novih občin ne bodo možna vsaj v naslednjih dveh letih.

Ob tem so podprli pobudo za oblikovanje novih občin, ki bi nastale na osnovi interesov krajanov. Ne strinjajo pa se z neresnicami, ki jih širijo nekatere stranke glede "zelo ugodnih pogojev za začetno delovanje občin", ker to ni res. Res pa je, da bo nekdanje mestno središče postala majhna mestna občina z veliko prebivalci, toda bogata in z manj infrastrukturnimi problemi, nove primestne občine pa bodo velike, z malo prebivalci in majhnimi finančnimi možnostmi, toda z veliko težav v infrastrukturi (ceste, vodovod, telefon).

Ker pravica do oblikovanja nove občine nikoli ne zastara, predlagajo občanom, da ne hitijo z oblikovanjem novih občin, dokler ni sprejeta vsa potrebna zakonodaja. Bistveno težje je namreč speljati združitev dveh občin, kot pa kasneje v miru in premišljeno oblikovati novo občino in se od stare odcepiti, če bodo krajani to želeli.

Podprli so možnost povezovanja novih majhnih občin v pokrajino, ker je regionalno povezovanje odgovor oz. protiutež na rastoči republiški centralizem.

Poslanski klub Združene liste Socialnih demokratov Ptuj

ŠOLSKI ZVONEC

OŠ Olge Meglič Ptuj ● Včerajšnji popoldan so tukajšnji učenci posvetili letu turizma in se predstavili s projektom, s katerim so sodelovali tudi na natečaju Turistične zveze Slovenije. Naslednjo sredo pa organizirajo okroglo mizo na temo "Moja družina - moji problemi". Sodelovali bodo učenci, učitelji in strokovnjaki, na obisk pa vabijo predvsem starše. Okrogla miza se bo pričela ob 13. uri.

OŠ Markovci ● Markovski učitelji so si na informativni dan, v petek, ogledali razstavo učil in učnih pripomočkov v Ljubljani, nato pa je v soboto v njihovi šoli organiziral Maped, d.o.o., iz Ljubljane seminar, ki se ga je udeležilo 80 učiteljev prvih in drugih razredov. Bili so zelo zadovoljni z gostoljubnostjo in urejenostjo šole. Sicer pa so popestrili dneve tudi učencem. Minuli torek so uživali v pomladnem športnem dnevu, v sredo pa so si učenci prvih in tretjih razredov ogledali predstavo svojih kolegov iz šole v Stopercah v ptujskem gledališču.

Ormož ● Od ponedeljka, 14., do petka, 18. marca, poteka na osnovni šoli Ormož projektni teden z naslovom TURIZEM SMO LJUDJE IN OKOLJE. V projekt so vključeni učenci od prvega do osmega razreda. V petek, 18. marca, ob 16. uri pa bo zaključna prireditev s predstavitvijo projekta staršem in vsem krajanom, ki jih ta tematika zanima.

Mednarodno prvenstvo ribičev

Na seji organizacijskega odbora za pripravo 2. mednarodnega prvenstva v lovu rib s plovcem so v petek, 4. marca, v prostorih Ribiške družine Ptuj sklenili, da bodo letošnje prvenstvo izvedli od 24. do 26. junija v počastitev dneva slovenske državnosti.

Po lanskem izredno uspelem prvem tovrstnem mednarodnem tekmovanju se bodo tudi letos ribiči pomerili v ribolovu ob zaprti in odprti vodi. Prvi dan bo namreč tekmovanje potekalo na tekmovalni trasi ob gojitvenem ribniku v Pernici, drugi in tretji dan pa na olimpijski tekmovalni trasi ob stari strugi Drave v Ptuju, ki sodi med najlepše tovrstne v Sloveniji.

Na seji so imenovali častni odbor za pripravo prvenstva, določili pa so tudi nosilce posameznih nalog in predsednike vseh potrebnih komisij, pri čemer želijo izboljšati predvsem informacijski center in stik z obiskovalci oziroma gledalci prvenstva. Pričakujejo dobro udeležbo tujih in domačih ekip, prijave pa bodo sprejemali do 30. aprila.

-OM

Neodvisni sindikati in ICFTU

V četrtek, 10. marca, so se v Ljubljani sestali predstavniki Neodvisnih sindikatov Slovenije, katerih sedež je v Ptuju, z delegacijo mednarodne konfederacije svobodnih sindikatov ICFTU, ki jo je vodil Richard Falbr. Pogovarjali so se o krivicah v slovenski družbi, do katerih prihaja v procesu lastninjenja, ter o konkretnih primerih kršenja sindikalnih delavskih pravic. Ob tem so gostje ponudili vso strokovno podporo te mednarodne delavske organizacije, v kateri je vključenih že 13 sindikatov iz 11 evropskih držav, kar je vsekakor lep uspeh Neodvisnih sindikatov, ki jim predseduje Ptujčan Rastko Plohl.

Predstavniki Neodvisnih sindikatov pa so se tega dne v Ljubljani pogovarjali tudi z nekaterimi poslanci Državnega zbora, predvsem o delovanju iniciativnega odbora združenja za priznanje vojaškega roka v delovno dobo, ki deluje v okviru NSS in v katerem je že več kot 120 članov. Kot so povedali, so tudi poslanci izrazili vso podporo in ponudili svojo pomoč pri prizadevanjih tega odbora.

-OM

PEUGEOT
PRODAJA VOZIL, SERVIS, REZERVNI DELI
TOPLAK FRANC
PODLEHNIK, tel., fax: 062 768-144
OSEBNA IN DOSTAVNA VOZILA
KOMBI PROGRAM
KREDIT, LEASING

OPTYL ORMOŽ IMA POTRJEN PROGRAM LASTNINJENJA

Za 125 milijonov delnic

V Optylu, kjer proizvajajo okvirje za korekcijska očala ter sončna in smučarska očala, imajo predvideno kot obliko lastninjenja interno razdelitev delnic v višini 20 odstotkov, notranji odkup delnic v višini 40 odstotkov, 40 odstotkov družbenega kapitala pa prenašajo na posamezne sklade. Posebnost je enkratni odkup, odkupiti pa morajo s popustom za 125 milijonov 638 tisoč tolarjev delnic.

"Predvidevamo, da bomo v celoti odkupili 60 odstotkov družbenega kapitala, ker je število zaposlenih takšno, da je to mogoče. Če bi se za odkup odločili vsi zaposleni, bi imeli presežek lastniških certifikatov, tako da bi jih lahko potem proporcionalno zniževali.

Upravičenci za notranji odkup so ob zaposlenih še upokojenci in tisti, ki so v tem podjetju nekoč že delali. Če do 27. marca, ki smo ga postavili kot skrajni rok za odkup internih delnic, teh ne bi odkupili, bomo vse tisto, kar bo ostalo od interne razdelitve in notranjega odkupa, prenesli na sklad za razvoj.

Predvidevamo, da bomo konec tega meseca pri nas opravili že uskladitev s centralnim depojem vrednostnih papirjev in odkupom delnic od Sklada za razvoj, tako da bi se potem lahko preoblikovali in vpisali v sodni register," je povedala **Biserka Kumer**, vodja splošnega sektorja ormoškega Optyla, ki je pri lastninjenju podjetja največ delala.

Program lastninjenja so izdelali v Optylu sami ter ga tudi dokaj hitro uskladili z Agencijo za privatizacijo in presktrukturiranje. Na agencijo so ga vložili 23. decembra 1993, 7. februarja 1994 pa je že bil potrejen. Sprejet je bil program, izdelana pa so tudi pravila notranjega odkupa. V pripravi je akt o lastninskem preoblikovanju podjetja ter statut, kajti v Optylu bo več kot 50 delničarjev in bodo organizirani kot delniška družba.

Pred pričetkom lastninjenja je bilo v Optylu zaposlenih 633 delavcev, sedaj 604, razlika pa je v naravnem odlivu, saj ne sprejemajo novih delavcev; vse nove zaposlitve so v Carrera Opticu.

"Podjetje Optyl je nastala 1973. leta s podpisom pogodbe o skupni naložbi, v kateri so kot partnerji poleg takratne Tovarne plastičnih in kovinskih izdelkov Jože Kerenčič Ormož sodelovali še Tehno Impex iz Ljubljane, Mednarodna korporacija IICY in naš tedanji tuji partner in predhodnik sedanjega Carrere Optica Optiplast Holding AG Švica. Leta 1982 je prevzel lastništvo nad tujim vlagateljem Optyl Brillenmode International s sedežem v Münchnu. 1975. leta je bilo podjetje ustanovljeno kot enovita delovna organizacija in se je še istega leta priključilo kot TOZD tovarni Jože Kerenčič. Takšen status je imel Optyl vse do 1988., ko se je iz tovarne Jože Kerenčič izločil ter se ponovno konstituiral kot enovita delovna organizacija, ki pa je še vedno poslovala kot joint venture naložba. Tedanji tuji partner, ki je leta 1990 menjal statusno obliko in prešel v delniško družbo Carrera Optic AG Haar, je ostal še v skupni naložbi vse do polovice 1992. leta ter je z različnimi dodatnimi vlaganji in odkupi nenehno povečeval svoj delež. V prvi polovici 1992. leta je izrazil željo o nakupu podjetja Optyl - optični proizvodi, da bi postal izključni oziroma celotni lastnik podjetja Optyl. Ker Optyl svojega deleža nemškemu partnerju ni hotel prodati, po drugi strani pa ni bil finančno sposoben izplačati njegovega deleža in sam nadaljevati s proizvodnjo, mu je ponudil lastništvo nad opremo in zalogami. Tako je med partnerjema prišlo do kompenzacije, po kateri je Optyl ostal lastnik vseh svojih gradbenih objektov s pripadajočim zemljiščem, elektriko in drugo infrastrukturo, poslovnim lokalom v Ljubljani, stanovanji in počitniškimi zmogljivostmi. Celotno premoženje je pred pobotom uradno ocenil pooblaščeni sodni cenilec. Tako je sedaj celotno Optylovo premoženje, ki se lastnini, ocenjeno na 314 milijonov 96 tisoč tolarjev," je pojasnila Biserka Kumer.

Nemški partner Carrera Optic AG Haar je skupaj s firmo Optyl Brillenmode International G.m.b.h. iz Avstrije 11. junija 1992 ustanovil v Ormožu podjetje Carrera Optic, d.o.o., Ormož in je svojo celotno terjatev, ki jo je imel iz naslova jonit venture vlaganja v Optylu, prenesel kot trajni vložek v to novo podjetje. Takojšnja prerazporeditev zaposlenih delavcev iz Optyla v Carrera Optic takrat ni bila opravljena zaradi nesprejete lastninske zakonodaje oziroma nejasnega modela lastninjenja.

Carrera Optic je v lanskem letu zgradil nove poslovne prostore v velikosti 5000 kvadratnih metrov, ki so posodobljeni, s celotno novo opremo, kar zahteva manjše število zaposlenih, tako da so se delovne razmere izboljšale in humanizirale. Število zaposlenih se je v lanskem letu povečalo za okoli 300 novih delavcev. Temu je bila razlog selitev iz starih Optylovih prostorov v nove, selitev tovarne iz Hutthurna, sočasno pa niso smeli zamujati z naročili. Trenutno so okoli 50 delavcev, ki so bili zaposleni za določen čas, odpustili.

Uvoz in izvoz opravljajo preko Carrera Optica, s tem da zaposleni na Optylu do končanega lastninjenja opravljajo za njih samo delo. Glavna prodaja korekcijskih okvirjev ter sončnih in smučarskih očal znanih svetovnih znamk poteka v glavnem preko koncerna, izvozijo pa 97,5 odstotkov letne proizvodnje.

"Večkrat mi kdo očita, da sem Optyl zapravil, kar seveda ni res, pač pa smo takrat poiskali najboljšo rešitev, da smo ohranili delovna mesta. V nasprotnem primeru bi, potem ko smo izgubili jugoslovanski trg, tovarniška vrata lahko zaprli in se razšli, tako pa bo zagotovo tukaj še vedno redno zaposlenih 600 delavcev ter 100 za določen čas. Skladno z dodatkom k pogodbi o ustanovitvi slovenskega podjetja Carrera Optic, v katerega je bil iz Optyla prenešen celotni delež iz naslova joint venture vlaganja, je novo podjetje po končanem lastninjenju dolžno zaposliti delavce Optyla," je dodal direktor **Anton Rizman**.

Vida Topolovec

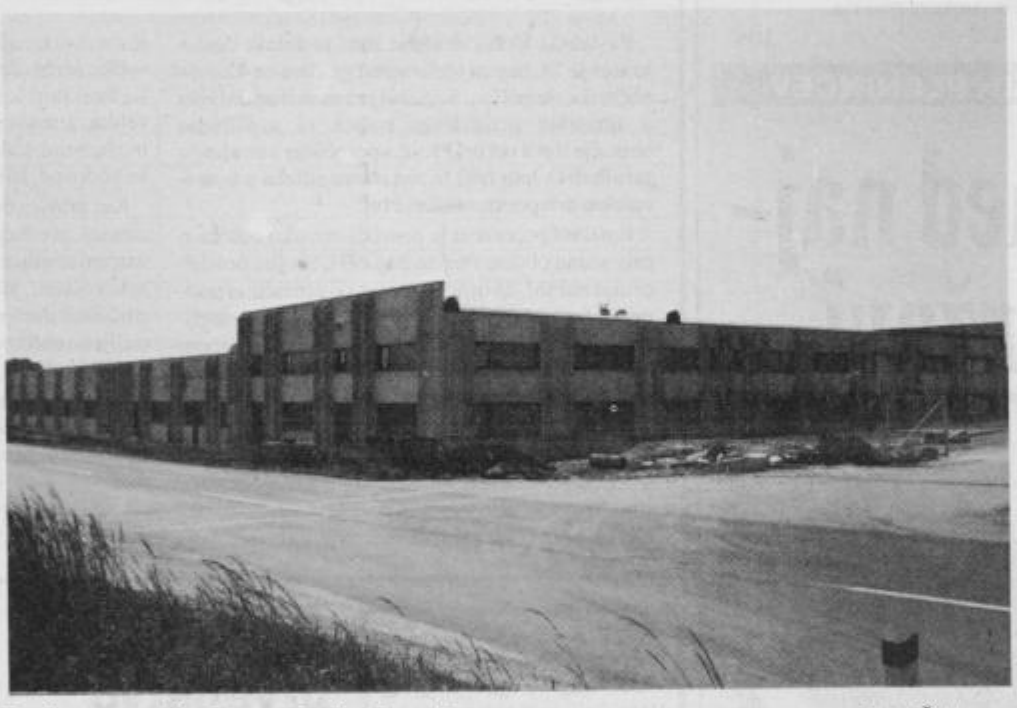

Poslovna zgradba Carrere Optica Ormož. *Foto: Š. Hozyan*

Nagradno turistično vprašanje

Od 21. marca do 22. aprila, dneva zemlje, bo v okviru Turistične zveze Slovenije in Ministrstva za okolje in prostor potekala akcija pod naslovom *Pomladansko urejanje okolja v letu 1994 - letu turizma*. Z njo se pričenja letošnje tekmovanje v urejenosti krajev pod geslom *Moja dežela - lepa, urejena in čista*. V akciji bodo sodelovala mesta, kraji, šole, železniške in policijske postaje, mejni prehodi in drugi. Na posvetu, ki je bil 9. marca v Ljubljani, so se dogovorili, da bodo vpeljali tudi regijsko ocenjevanje kot predstopnjo republiškega, da bi dosegli večjo objektivnost. Letos se lahko v tekmovanje vključijo tudi kraji, ki so brez nočitvenih zmogljivosti, skrbijo pa za urejenost. Tekmovali bodo v skupini "drugi kraji".

Kot je povedal predsednik turističnega društva Ptuj **Albin Pišek**, bo v Ptuju sedež regijske ocenjevalne skupine, v kateri bodo za najlepše urejen kraj tekmovali Ormož, Slovenska Bistrica, Lenart in Ptuj. Najboljši z regijskega ocenjevanja se bo udeležil republiškega. Razpis akcije čiščenja okolja je Turistična zveza Slovenije v teh dneh že poslala občinskim izvršnim svetom z željo, da se vanjo vključijo osnovno- in srednješolci, društva, vodnogospodarska podjetja, občani in drugi. Turistično društvo si bo skupaj z vsemi drugimi udeleženci prizadevalo, da bi čiščenje čim bolj uspelo in da bi v nadaljevanju urejanja okolja ocvetličili čim več oken in balkonov ter uredili zunanjost stavb, zelenice in vrtove. Ptuj si bo tudi letos prizadeval, da bi zmagal v konkurenci turističnih krajev. Uspeh akcije pa je v največji meri odvisen od tega, kako se bodo vključevali meščani.

***

Pred štirinajstimi dnevi smo v tej rubriki objavili dve veduti Ptuja in ugotoviti je bilo potrebno, katera je najstarejša. Pravilno so odgovorili tisti, ki so obkrožili rešitev pod črko "a". Gre za veduto iz leta 1687 (druga je iz 1766. leta). Nagrado je prejel **Mitja Lah iz Podvincev 123/b, Ptuj**. Čestitamo!

Pokrajinski muzej Ptuj je 10. marca odprl razstavo pod naslovom "Srečna Afrika". Na njej predstavljajo igrače iz Gane in Burkine Faso in bodo na ogled do 17. aprila. Vprašujemo, kje je razstava: v Miheličevi galeriji, razstavišču na gradu ali v galeriji sv. Jurija. Odgovore pričakujemo v uredništvu Tednika do 26. marca. Srečni izžrebanec bo za nagrado prejel muzejske publikacije.

NAGRADNO TURISTIČNO VPRAŠANJE

Kje so na ogled otroške igrače iz Gane in Burkine Faso?

A) V Miheličevi galeriji.

B) V razstavišču na gradu.

C) V galeriji svetega Jurija.

Naslov: .....

.....

Ime in Priimek: .....

.....

DNEVI ODPRTIH VRAT 17.–20. marec

***V vseh salonih mreže RENAULT** po Sloveniji smo pripravili **Vikend z Laguno**. Vabimo vas, da nas v času od četrtka do nedelje (da, **tudi v nedeljo!**) obiščete in se sami prepričate, zakaj je Laguna **avto vašega življenja**.. Ob obisku vas čaka darilce in sodelovanje v žrebanju **50 nepozabnih vikendov z Laguno** - tokrat na samem!*

Laguna

Nič ni prepuščeno naključju.

TEHNOSERVIS

Ormoška 29, Ptuj, ☎ 062/772-421

RENAULT AVTO ŽIVLJENJA

Pisma bralcev

ZAKAJ SKUPŠČINA OBČINE PTUJ SANIRA KMETIJSKO ZADRUGO PO SUŠI

To vprašanje se poraja marsikateremu kmetovalcu v občini Ptuj. Že nekaj časa opažamo razna obvestila na oglasnih deskah zbiralnic mleka, za nekatera pa kmetje izvajajo šele čez nekaj dni. Gre za delitev pomoči po suši prizadetim kmetijam.

V začetku januarja se je začelo šušljati, da se bo pričelo razdeljevanje ječmena, nato pa še koruze, soje ... - okrog 2500 t, že prej pa se je začelo s senom. O tej akciji so bile obveščene le tri KZ, in sicer: KZ Ptuj, KZ Dravsko polje in Mlekarska zadruga Ptuj. KZ Ptuj in Lovrenc sta napisali ponudbo po 0,50 SIT, Mlekarska zadruga pa je po nagovarjanju splošnega zadružnega ministra in podpredsednika SO Ptuj napisala ponudbo za opravljanje tega dela za 0,40 SIT po kg. Za ovrečenje zrnja so zahtevali 2,50 SIT po kg.

Ko so na občini Ptuj pregledali ponudbe, so povabili predstavnike Mlekarske zadruge in z njimi podpisali pogodbo za opravljanje navedenih del. In glej: čez nekaj dni dobijo kmetje obvestilo, da si lahko na določene dneve pridejo po ječmen v silose Draženci, kjer akcijo razdeljevanja vodijo KZ Ptuj in KZ Lovrenc, in to ne (kot smo kmetje izvedeli neuradno) za 0,50 SIT po kg, ampak 0,60 SIT po kg razsutega zrnja in 4,00 SIT po kg ovrečenega zrnja. Sprašujemo, ali sta omenjeni splošni zadrugi res utrpeli tako veliko škodo po suši, da morajo iz denarja, namenjenega kmetom, polniti svojo blagajno, saj je razlika med 0,40 in 0,60 ter 2,50 in 4,00 SIT po kg pri tako veliki količini res precejšnja. Predstavniki Mlekarske zadruge to že dolgo sprašujejo, vendar do danes še nimajo pravega odgovora in jih predstavnik občine še naprej zavaja in ocenjuje za slabo delavne. Takšne ocene so verjetno deležni prav zato, ker so s prostovoljnim in neplačanim delom posamezniki v vodstvu Mlekarske zadruge naredili veliko dobrega za svoje člane, ki jih je le malo manj kot 2000. Ali se na občini bojijo, da bi kmetje dobili zaradi ostanka teh sredstev preveč zrnja ali pa je SO Ptuj dolžnost ohranjati monopol splošnim zadrugam, sedaj ko niso več podaljšana roka države in jim tako kot vsem podjetjem manjka denarja, da jim ne bi bilo treba prodajati premoženja.

Nekateri še niso slišali za trženje in še naprej čakajo, kaj bo storila država. Država ne bo storila nič, pravi direktor Zadružne zveze Slovenije v svojem intervjuju v Kmečkem glasu št. 5 2. februarja 1994, ki pa ne ve, kako dobra je naša občina do omenjenih zadrug z državnim denarjem.

Postavljamo še eno vprašanje: zakaj smo dobili obvestila, da je prispela koruza za A skupino in naj jo dvignejo po 19,00 SIT za kg, naslednje dni pa smo v Kmečkem glasu št. 7 brali, da je koruza po 17,00 SIT/kg? Sprašujemo tudi, zakaj nekateri, ki so blizu vodstva KZ, dobijo še dodatne količine ječmena (5%), drugim, pa čeprav članom KZ, pa to ni bilo sporočeno.

Napak in nepravilnosti vidimo in poznamo še veliko, vendar jih sedaj ne bi naštevali. Želimo samo to, da dobimo čimprej javen odgovor na zastavljena vprašanja, v prihodnje pa za ostale količine predlagamo, da se pošteno razdelijo med porabnike. Predlagamo tudi, da če bodo kakšni regresi za semena, da se upravičencu izda dobropis, ki ga lahko koristi v kateri koli kmetijski trgovini s sedežem v občini Ptuj, saj so navadno tam semena cenejša kot v že prej navedenih organizacijah.

L. P. B.

O DOMOBRANSKI PRISEGI ALI KAJ HOČE POVEDATI G. IVO RAU

V Tedniku je g. Ivo Rau napisal članek O domobranski prisegi, ki je v glavnem citiranje članka Miloša Skaliča iz TV-15 in je v bistvu stara in suverena trditev, da je bilo v partizanstvu vse najbolj idealno, razen morda drobnih madežev, medtem ko je domobranstvo najbolj negativna podoba slovenstva, kjer so samo renegati, izmečki narodi itd. Vse to Skalič utemeljuje z iztrganimi citati, s staro metodo komunistov, kot jo poznamo že desetletja sem.

No, ni moj namen s tem polemizirati, ker je to problem avtorja in njegove naravnanosti, ko ne upošteva niti malo razvoja zgodovinopisja. Pač pa bi odgovoril g. Iveku, saj citira iz mojega članka o Kocbeku stavek o emigrantih, ki mu med drugim očitajo, da je sokriv za povojne poboje, pa čeprav sem skušal prikazati Kocbeka z vseh vidikov. Pri tem pa ne razumem, kaj hoče g. Rau povedati: ali to, da so pač partizani po vojni poklali ogromno slovenskih mladih ljudi, ponekod tudi cele družine, zato ker so z njimi prej delali ti isto, ali pa le to, da so rdeči tovariši dobro napravili, ko so Kocbeka sunili v zadnjo potem, ko jim je uspel spraviti v partizane verne slovenske ljudske množice in ga niso več potrebovali. Samo to naj mi odgovori g. Rau.

Jakob Emeršič

ZAHVALA KIRURŠKEMU ODDELKU SPLOŠNE BOLNIŠNICE PTUJ

Ni besed zahvale, da bi lahko roka napisala, kar čuti srce preproste kmečke matere.

Prisrčna zahvala dežurnima zdravnikoma in sestri v nočnih urah mojega sprejema za takojšnjo pomoč in zdravljenje.

Posebna zahvala mojemu sobnemu zdravniku in operaterju dr. Babiču in njegovim pomočnikom, ker za življenje ni plačila, zato prosim, naj Vam dobri Bog tisočkrat poplača in blagoslavlja Vaša nadaljnja humana in prenaporna dela pri reševanju človeških življenj. Prisrčna hvala vsem medicinskim sestram mojega oddelka na interni negi, kakor tudi čistilkam, vsem, ki ste karkoli imele delo z menoj. Hvala za vsako vašo toplo besedo in nasmeh v očeh, ki mi je veliko pomenil pri zdravljenju.

Obenem pa Vas vse lepo prosim, če bi se še kdaj poigravali s temnimi oblaki nad mojim življenjem ali življenjem mojih najdražjih, vzemite nas medse.

Še enkrat Vam vsem tisočkrat hvala.

Vaša pacientka
Lizika Horvat

STRPNOST DO DRUGAČE GOVOREČIH

("v Ptuju" ali "na Ptuju")

Ptujski časopis Tednik je v zadnjih letih precej napredoval. To lahko opazimo, če vzamemo v roke katero od številk Tednika izpred nekaj let, v kateri lahko najdemo zgolj kratke informacije, in katero od novejših številk tega časopisa, v kateri najdemo že tudi razmišljujoče sestavke, zato prebirajo Tednik v zadnjem obdobju tudi tisti (na primer izobraženci), ki pred leti tega niso počeli.

S Tednikom imam v glavnem korektne odnose. Moji sestavki so v glavnem hitro objavljeni. Bili so sicer primeri, ko kateri od sestavkov ni bil objavljen, zlasti v času socialistične Jugoslavije, ker je bil za tisto obdobje preveč kritičen, pa tudi moj novejši sestavek "Tudi jazz in rock" je bil objavljen šele po dodatnem posredovanju glavnega urednika. V notranje stanje ptujskega zavoda Raido - Tednik se ne nameravam spuščati, vendar se mi kot zunanjemu opazovalcu zdi, da bi lahko bilo drugačno, saj zavod kot sistem deluje precej togo in se prepočasi odziva na spremembe v svoji okolici.

Znanci me v zadnjem času sprašujejo, ali sem se spreobrnil, da sem začel v Tednik pisati "v Ptuju" namesto prejšnjega "na Ptuju". Naj odgovorim vsem bralce, da se nisem spreobrnil, pač pa da so me spreobrnili, v uredništvu Tednika namreč, kjer mi dosledno vsak "na Ptuju" spremenijo v "v Ptuju". O "črkarski pravdi" med pristaši "v" in "na" sem že pred leti pisal v Tednik in nekaj let smo lahko strpno prebirali v Tedniku oba predloga, "v" in "na". Ne poznam razloga, zakaj so se v uredništvu Tednika v zadnjem času odločili dati zeleno luč le obliki "v Ptuju".

Morda se motim, vendar se mi dozdeva, da nekateri pripisujejo temu, ali govori kdo "v Ptuju" ali "na Ptuju", globlji, ideološki pomen, ne zgolj jezikovnega, kot ga prisojam temu sam. V zavesti teh posameznikov sta se ustvarila dva stereotipa ljudi: prvi - pristašev oblike "v Ptuju" in drugi - pristašev oblike "na Ptuju". Do teh stereotipov goje ti ljudje pozitivna oziroma negativna čustva, povezana z mislijo "Ta pa je za nas", oziroma "Ta pa je proti nam". Žal ti posamezniki ne uvidijo tudi tretje možnosti: "Ta ni niti za nas niti proti nam".

Razvrščanje ljudi v stereotipe je v zgodovini povzročilo ogromno gorja. Spomnimo se samo stereotipov nadčloveka, delavskega in kapitalističnega razreda. Ti stereotipi so v zgodovini povzročili tudi prelivanje krvi, zlasti ker so ljudje slepo želeli izbrisati en stereotip na račun drugega in pri tem sledili sovraštvu do soljudi, ki so jih pri sebi uvrščali v nasprotni stereotip.

Prepričan sem, da so uredništvo Tednika vodila drugačna razmišljanja od zgornjih pri odločitvi, da uvedejo v Tednik kot edino veljavno obliko "v Ptuju" in prepovedo obliko "na Ptuju". Razmišljanje je bilo verjetno takšno: Če se nekaj dogaja v mestu Ptuj, je edino prav, da se reče "v Ptuju". In moj odgovor na to? V središču Jesenic imam prijatelja, za katerega vem, da mu ne bi bilo prav, če bi mu rekel, da živi "v Jesenicah", ker Jeseničani žive "na Jesenicah". Podobno tudi Ravenčani in Blejci, ki žive v središčih svojih mest, žive "na Ravnah" in "na Bledu", ne pa "v Ravnah" niti "v Bledu".

In kaj je torej merilo, ali bomo z imenom nekega mesta uporabili predlog "v" ali "na"? Merilo je lahko le to, kako govori v kraju živeče avtohotno prebivalstvo.

V mestu Ptuj sem prebival od otroštva, tu so živeli tudi že moji starši. Mnogo sem se gibal tudi po večini krajev, ki gravitirajo k Ptuju. Iz tega obdobja se spominjam, da so prebivalci govorili "na Ptuju", obliko "v Ptuju" pa so uporabljali le priseljenci. Tudi preprosti kmečki ljudje iz okolice Ptuja so v sproščenem govoru pripovedovali, da gredo po opravkih "na Ptuj" in ne "v Ptuj". Da je edina pravilna oblika "v Ptuj", so nas začeli učiti šele v takratni povojni šoli in to v razdobju, ko so nas učili tudi, da je edina veljavna filozofija dialektični materializem, ki je "edina sposobna odgovoriti na vsa življenjska vprašanja". Temu o edini veljavnosti dialektičnega materializma smo se v zadnjem času sicer formlno odpovedali, temu o edini pravilni obliki izražanja "v Ptuju" pa očitno ne, vendar je v mojih spominih oboje neločljivo povezano.

Pred nedavnim sem objavil sestavek z izvirnim naslovom "O visokem šolstvu na Ptuju" v ljubljanskem Slovencu, mariborskem Večeru in v ptujskem Tedniku. Oba prvo navedena časopisa sta objavila članek pod izvirnim naslovom, le Tednik je spremenil naslov v "O visokem šolstvu v Ptuju" in tudi v samem članku povsod zamenjal "na Ptuju" z "v Ptuju". Ker menim, da imajo v vseh treh časopisih slovenisto kot lektorje, se mi je zdelo nenavadno, da je le Tednik moj način izražanja prepoznal kot napačen in ga je popravil. Omenjeni poseg v ta moj članek in v njemu sledeče članke čutim kot v poseg v moj intimni način izražanja in kot tak kot pritisk na mojo osebnost, kar čutim kot kršitev mojih človekovih pravic. Naj mi kdo dokaže, da pisanje "na Bledu", "na Jesenicah", "na Ravnah", "na Ptuju" jezikovno ni pravilno, pa bom odstopil od svojih zahtev. Kombinacije jezikoslovja in ideologije pa ne jemljem kot relevantne.

Če je kdo v svoj način izražanja prevzel - zaradi vpliva šole - obliko "v Ptuju", naj pri tem, zaradi mene, ostane. Menim pa, da je treba (če ne drugače že zaradi strpnosti) dovoliti, da ljudje, ki smo zrastli v izvirnem ptujskem okolju, uporabljamo obliko "na Ptuju" tudi v Tedniku, saj tako govorimo stari pristni Ptujčani. Prepoved oblike "na Ptuju" se mi zdi enaka, kot da bi v Tedniku dovlili le obliko "kurent" in prepovedali boliko "korant", čeprav vemo, da ga domačini na področju, kjer se pojavlja ta p[illegible]tni lik, imenujejo "korant" [illegible] samo sprejeli to, bodimo [illegible] strpni tudi do oblike "na Ptuju", saj slovenski pravo[illegible] na več mestih dovoljuje uporabo dveh izrazov, ki sta sinonima.

Zavedam se, da je pri popravljanju časopisnih člankov enostavneje odločiti se le za eno pravilno obliko izražanja. To je podobno kot v matematiki vrednost enolične funkcije. Vendar življenje v svojih praktičnih okvirih ni tako enolično, kar je treba upoštevati. Z dušenjem različnosti med različno govorečimi siromašimo slovenščino in ji s tem ne delamo usluge. Menim, da bi morali v uredništvu Tednika biti strpni do nas, ki že od nekdaj uporabljamo obliko "na Ptuju", in nam omogočiti, da se tako izražamo tudi v časopisu. Zgodovina nam podaja mnogo negativnih zgledov, kam pripelje ljudi medčoveška nestrpnost. Saj za strpnost pri opisani zadevi predvsem gre, mar ne?

Adolf Žižek

Lenarški lovci v pričakovanju novega zakona

Lenarški lovsko-gojitveni bazen zajema šest lovskih družin s 350 člani. Kot nam je povedal njihov tajnik Franc Kožar, so tudi v lanskem letu bile lovske družine zelo uspešne: pripravile so več strokovnih predavanj o gojitvi divjadi, razstavo ter družabna srečanja (tekmovanje v streljanju na glinaste golobe, lovu ...). Že dalj časa sodelujejo z lovskimi kolegi iz sosednje Avstrije, saj so lansko leto uspešno izpeljali lov za člane lovskih družin iz Celovca.

Franc Kožar, tajnik lovsko-gojitvenega bazena iz Lenarta *Foto MS*

Tako kot druga slovenska društva tudi lenarška pričakujejo nov zakon o lovu, ki naj bi bil sprejet ob koncu letošnjega avgusta.

Ker imajo zdaj vsa društva v občini svoje domove, je na letošnjih letnih zborih aktualna tema lastninjenje premoženja.

Lovci lenarškega lovsko-gojitvenega bazena so zadnje mesece ugotovili nekaj primerov pojava stekline na področju Jurovskega Dola in Voličine. Zato opozarjajo vse občane, da pazijo in posvečajo večjo skrb živalim, posebej psom in mačkam. Opozarjajo tudi vse lovce, da morajo vse uplenjene lisice na njihovem področju dati strokovno pregledati.

Na njihovem območju je največ srnjadi, zajcev in fazanov in v lanskem letu so dosegli načrtovani odstrel.

Vse lovske družine imajo tudi svoje njivske površine, na katerih pridelajo dovoj koruze ter druge potrebne krme za krmljenje male divjadi.

Lenarški lovci skrbijo za svoj podmladek, saj imajo na vseh osnovnih šolah posebne krožke, ki jih vodijo njihovi člani.

Ker bi v prihodnosti radi bolje promovirali lovni turizem, ki je zanimiv predvsem za Avstrijce in Italijane, so se povezali s tamkajšnjim Turističnim društvom. Skupaj bodo izvedli spomladansko čiščenje gozdov in tako poskrbeli za lepše in čistejše okolje ter nekatere promocijske akcije. V kratkem bodo ustanovili orkester rogistov, je dodal Franc Kožar.

MS

V ORMOŽU GRADIJO BENCINSKI SERVIS

Odprtje v začetku junija

"Najboljša pot za nakup zemlje je bila, da sem postal uradni investitor novega bencinskega servisa, saj je bila s posebno klavzulo imel prednost pri nakupu domačin, ki je bodisi obrtnik ali podjetnik, vse te pogoje pa izpolnjujem. Dejanski investitor je OMV Istra - slovenska naftna družba s sedežem v Kopru, katere 60-odstotni solastnik je Istrabenz, 30-odstotni OMV Avstrija in 10-odstotni Ina Hrvaška.

Pri pridobivanju vseh mogočih soglasij so po besedah direktorja ormoške firme Invest Francija Zemljiča mlajšega izjemno dobro sodelovali z vsemi, tako na ravni občine kot države in so za naše pojme hitro prišli do potrebnih dovoljenj. Pripravljalna dela so pričeli 20. decembra. Dela naj bi sklenili do konca maja, tako da bo v začetku junija voznikom na voljo nov, sodoben bencinski servis s široko ponudbo. S tem bo razbremenjen Petrolov servis v mestu, siočasno pa bo zaradi konkurence na obeh ponudba boljša, zatrjuje direktor ormoške firme Invest.

Servis bo obsegal črpalko, kjer bo prodaja deloma klasična in deloma samopostrežna s samopostrežnimi cenami. Ob servisu bo avtopralnica, bife, poslovni prostori firme Invest kooperacije in trgovina z avtomobilskimi rezervnimi deli.

Celotna naložba nastaja na površini 4000 kvadratnih metrov in bo veljala 2 milijona mark.

Novost bodo črpalke, na katerih bodo na voljo vsa tri goriva, dva otoka pa bosta namenjena tovornjakom in za prodajo kurilnega olja. Črpalka bo ekološko čista, vgrajeno bo imela odsesavanje hlapov pri točenju goriva. Pralnica bo avtomatska, z reciklažo in bo črpalka prečistila 85 odstotkov vode, kar je velik prihranek pri njeni porabi, s tem pa je možnost onesnaževanja okolja veliko manjša.

Vida Topolovec

Živahno gradbišče nasproti gostilne Prosnik. *Foto: Štefan Hozyan*

Z MARIJO AKERMAN O DELU SLOVENSKIH PEDIKERJEV

"Ne avto, noge so naše bogastvo!"

Marija Akerman, predsednica odbora pedikerjev pri Obrtni zbornici Slovenije, je bila v zadnjem času večkrat v Ptuju. V ptujski lekarni je vsem, ki so to želeli, predstavila linijo Gehwol za dobro počutje nog. Ljudje so bili z njenimi nasveti izredno zadovoljni, v lekarni pa so se odločili, da bodo pri njih poslej to linijo prodajali.

V Sloveniji je okrog dvesto pedikerjev, od tega sto 'čistih', drugi pa se ukvarjajo tudi s kozmetičarstvom. Geslo slovenskih pedikerjev je: "Ne avto, noge so naše bogastvo."

Marija Akerman pravi, da ljudje posvečajo premalo pozornosti nogam, ki so vsaj tako pomembne kot glava. Nanje se spomnimo šele, ko je že prepozno. Zato slovenski pedikerji priporočajo, da jih obiščete vsaj enkrat letno, pa četudi nimate težav.

Pedikerji so se šele v zadnjem času bolj organizirali. Na prvem strokovnem srečanju, ki je bilo konec januarja letos v Moravskih Toplicah, so veliko govorili o izobraževanju na poklic pedikerja v zdravstveni usmeritvi z možnostjo dopolnjevanja na sedanji šesti stopnji zahtevnosti. Samo s takim načinom izobraževanja se bomo namreč tudi na tem področju približali Evrope. Gre za vprašanje zagotavljanja kakovosti na področju preventive in kurative pedikerskih storitev. Dosedanje izobraževanje pedikerjev je bilo namreč zelo pomanjkljivo in ni zagotavljalo potrebnega strokovnega znanja. Ker je delo pedikerjev tesno povezano z zdravjem ljudi, je nujno zagotoviti ustrezno raven znanja, tega pa bo potrebno dopolnjevati v obliki seminarjev, tečajev, delavnic in strokovnih srečanj doma in v tujini.

MG

VEKOSLAV RAJH O PROMETNOVARNOSTNIH RAZMERAH NA MARIBORSKEM OBMOČJU

Manj ugodno, a obetajoče

Splošna ocena stanja na vseh področjih delovanja organov za notranje zadeve je v Sloveniji manj ugodna kot v prejšnjih obdobjih, pa vendar je nekaj ugodnih kazalcev, ki dajejo upanje, da se na posameznih področjih stanje počasi umirja. Tako je tudi na področju Uprave za notranje zadeve v Mariboru, kjer so bile v lanskem letu številke s področja prometne varnosti manj tragične, na področju kriminalitete in javne varnosti pa se stanje še naprej slabša.

Načelnik mariborske uprave **Vekoslav Rajh** je povedal, da so na mariborskem območju v lanskem letu obravnavali 8.108 kaznivih dejanj, kar pomeni dobrih 18 odstotkov vseh primerov kriminalitete v Sloveniji. To je nekoliko manj kot leto poprej, je pa struktura naravnost zaskrbljujoča. Povečuje se predvsem število kaznivih dejanj z elementi nasilja, število hujših premoženjskih in gospodarskih deliktov, na dan pa prihaja tudi tako imenovani organiziran kriminal, zlasti na področju prekupčevanja z mamili, ponarejanja denarja, tatvin avtomobilov in izsiljevanja. Pri vsem tem so tudi storilci vse bolj drzni in nasilni ter dobro pripravljeni ali profesionalizirani. Med novimi elementi, ki spominjajo na mafijske, pa so tudi obračunavanja posameznih kriminalnih skupin med seboj.

Kako ste bili v organih za notranje zadeve uspešni pri odkrivanju in raziskanosti kaznivih dejanj?

Vekoslav Rajh: "Vsekakor smo uspešnejši kot predlani, saj smo v povprečju raziskali več kot 60 odstotkov vseh kaznivih dejanj, to je za 3 odstotke več, kot je republiško povprečje. Vedeti pa je treba, da je za temi številkami skritega mnogo dela kriminalistov in policistov. Zanimivo je tudi, da je regionalna porazdelitev storjenih kaznivih dejanj podobna kot prejšnja leta: kar 88 odstotkov vseh kaznivih dejanj je bilo storjenih na območju Maribora in Ptuja."

Na področju prometne varnosti pa so ugotovitve vendarle ugodnejše.

Vekoslav Rajh: "To sicer drži, vendar pa s stanjem nikakor ne moremo biti zadovoljni. Ob 15,33-odstotni rasti vseh prometnih nezgod je vendarle več takih samo z materialno škodo oziroma brez hujših telesnih poškodb. Precej manj pa je bilo prometnih nesreč s hudimi telesnimi poškodbami ter smrtnimi izzidi. Tako je bilo lani 73 tragičnih prometnih nesreč, v katerih je umrlo 81 oseb, predlani pa jih je umrlo kar 94. Ta primerjava je vsekakor ugodna, čeprav je preveč vsaka človeška žrtev."

Kaj pa preventiva, ali ste z njo dovolj učinkoviti?

Vekoslav Rajh: "Vedeti je treba, da policija ne izvaja le prometnopreventivnih aktivnosti znotraj svoje organizacije, ampak pri tem vključuje tudi ustrezne dejavnike v Mariboru in okoliških občinah. Opozarjamo jih na skupno delo in to bomo počeli tudi letos. Tako bodo na marčevskih občinskih skupščinah poslanci obravnavali tudi prometno problematiko. Vsake od teh skupščin se bom poskušal udeležiti in bom seveda opozoril na regionalno in specifično občinsko problematiko.

Naše glavno skupno delo je opozarjanje na tako imenovane črne točke, kjer prihaja do najhujših nezgod, zatem osveščanje vseh udeležencev v prometu, ki vozijo vse bolj hitro, pogosto so vinjeni, pogosto pa s kraja nezgode pobegnejo. Skratka prometnovarnostna kultura je na izredno nizki ravni. Pri vsem pa poudarjam, da moramo vsi skupaj posvečati še večjo skrb varnosti otrok in mladoletnikov, ki so najbolj ogroženi, saj so najbolj nepredvidljivi in tudi najbolj ranljivi udeleženci v prometu."

Včasih so imeli pri tem pomembno vlogo sveti za preventivo in vzgojo v cestnem prometu. Kako je danes?

Vekoslav Rajh: "Menim, da ni bistvene razlike, saj opažamo v okviru republiškega sveta, ki ga vodi gospod Vinkler, kar precej aktivnosti. Resnično bi bilo škoda, če bi ti sveti ugasnili. Podobno je z regijskimi, manj opazno pa je trenutno delo občinskega sveta v Ptuju, vendar sem prepričan, da je to le prehodnega značaja."

Kot kaže, Slovenci zelo radi povzročamo prekrške, saj jih je iz leta v leto več.

Vekoslav Rajh: "Resnično pomenijo prekrški največji obseg našega dela. Zlasti gre za tri bistvena področja: to so prekrški zoper javni red in mir, s področja varnosti v cestnem prometu ter s področja mejnih zadev in tujcev. Tako smo na območju celotne Slovenije lani obravnavali kar 227.253 najrazličnejših prekrškov, od tega na območju UNZ Maribor 40.124 ali 17,65 odstotkov vseh. To je izredno visoko število, pri čemer so v ospredju prekrški zoper javni red in mir. Zanje smo prepričani, da pač ljudje vse bolj nestrpno izražajo svoje nerazpoloženje, vznemirjenje in gnev zaradi vse težjih delovnih in življenjskih razmer."

Vekoslav Rajh, načelnik UNZ Maribor

Kaj pa represija? Vemo, da policaji pišejo kar precej listkov oziroma plačilnih nalogov. Ali to kaj zaleže?

Vekoslav Rajh: "Slabo, kajti vse skupaj izniči izredno slaba izterjava. Čeprav so posamezne kazni že kar precej visoke, se vse pogosteje dogaja, da kršitelji kazni enostavno ne plačujejo. Tako smo na območju UNZ Maribor lani poslali v izterjavo 14.780 plačilnih nalogov, do 31. januarja 1994 pa jih je bilo izterjanih zgolj 3.771 ali le 25,5 odstotka. Menim, da je pojav dovolj zgovoren, čeprav neopravičljiv."

Kaj pa varovanje meje, predvsem južne?

Vekoslav Rajh: "Migracijski pritiski s kriznih žarišč v Slovenijo se še naprej nadaljujejo in celo povečujejo. Še vedno pa nas bremeni begunska problematika, ker imamo v Sloveniji še vedno okoli 34.000 oseb s statusom začasnega begunca. In prav begunski centri so zadnje čase postali kot neko izhodišče za organiziranje ilegalnih pristopov meje, zaradi česar smo tudi mi močneje angažirani.

Za Maribor in Ptuj so značilni tudi pogosti pojavi nelegalnega bivanja, zlasti tujk iz držav nekdanje Sovjetske zveze, ki se ukvarjajo z raznimi 'artističnimi dejavnostmi', ugotavljamo pa, da je posredi predvsem vse več prostitucije. Ob tem moram pohvaliti izredno dobro sodelovanje s tujimi varnostnimi organi, predvsem z avstrijskimi, pa tudi s hrvaškimi smo že premagali začetne težave."

M. Ozmec

V spomin Leopoldu Čehu

Pretreseljiva množica je zavila 2. marca Trnovsko vas v črnino, ko smo se poslavljali od Leopolda Čeha. Prijatelji, sodelavci, lovska in gasilska društva, od bolečine strti svojci, smo ga pospremili na koncu tako kruto skrajšane poti, ki jo je sam prehodil v veliki človeški razsežnosti.

Leopold Čeh se je rodil 9. septembra 1942 v Sakušaku v Juršincih v trdni kmečki družini. Iz nje je prinesel duhovno moč, ljubezen in notranji mir, s čimer je obvladoval svoje življenje in zaznamoval srečujoče.

Po osnovni šoli v domačem kraju je uspešno končal srednjo kmetijsko šolo. Že ob prvih zaposlitvah delovodje in kontrolorja mleka v Slovenskih goricah si je spletel široke in spoštljive medčloveške vezi. Srčne vezi pa so ga pritegnile k izbrani življenjski sopotnici Mariji Smej iz Beltincev. Ujela sta širino in toploto prekmurskih ravnic zrelih žit in igrivost slovenjegoriških gričev in klopotcev v ubrano, polno in bogato družinsko skupnost. Prostranemu in iz žuljev ter ljubezni postavljenemu domu sredi Trnovske vasi so življenje vdihnili štirje sinovi, njegov ponos, smisel, popolna ljubezen in predanost, katerim je bil srečen oče, vzgojitelj in prijatelj, vzgled in opora z dejanji in besedami.

1971. leta se je zaposlil na Oddelku za notranje zadeve občine Ptuj in opravljal svoje delo v uradih Trnovske vasi, Vitomarcev, Juršincev, Destrnika in Grajene. Do leta 1984 je opravljal tudi naloge tajnika KS Trnovska vas, člana gradbenega odbora za gradnjo doma krajanov, vodil štab CZ ter deloval v lovski družini in gasilskem društvu. Delo je opravljal s predanostjo in odgovorno, predvsem pa s človečnostjo. Imel je najdragocenejšo odliko uradnika - pomembnejši od papirjev so mu bili ljudje - in pokončno držo, ne glede na spremembe časov. V času njegovega dela je naš kraj napredoval za nekaj stopnic družbenega razvoja iz njegovih življenjskih sil.

Njegova osebna sreča pa so bile družina, narava in zemlja. To je bilo osredotočenje njegove življenjske filozofije in nezaveden klic prednikov: k zemlji, k rasti, k delu in ustvarjanju z ljubeznijo, odgovornostjo, spoštovanjem in ljubeznijo.

Postali smo dediči teh brezčasovnih vrednot velike osebnosti Leopolda Čeha. Njegov spomin se je trajno vtisnil v srce in podobo našega kraja!

Karl Vurcer

Kljub spremembam otroški dodatek še vedno socialna kategorija

Ko je že povsem jasno, da naj bi se pravica do univerzalnega otroškega dodatka pojavila šele z letom 1996, se po novem zakonu o družinskih prejemkih kljub temu v kategorijo otroškega dodatka uvaja nekaj vsebinskih sprememb, ki pa osnovne značilnosti otroškega dodatka niso spremenile: ta še vedno ostaja socialna kategorija.

Kljub temu morajo biti tisti, ki so že doslej prejemali otroški dodatek, nadvse pazljivi, saj je potrebno **napisati novo vlogo** za uveljavitev otroškega dodatka, in sicer **na obrazcu 8,41**, ki je šele od 1. marca naprodaj v knjigarnah DZS. Izpolnjeni obrazec je potrebno **oddati nakasneje do 15. aprila na Centru za socialno delo v občini stalnega bivališča in ne več v delovni organizaciji kot doslej.**

Nekoliko se je spremenilo tudi upoštevanje dohodka družine, in sicer se kot dohodek družine štejejo vse vrste dohodkov in prejemkov, ki so jih vlagatelji in drugi družinski člani prejeli v letu pred vložitvijo zahtevka. Vsi dohodki in prejemki se vpisujejo v bruto zneskih, razen tistih, ki so neto dohodki in prejemki (denarni dodatek, starševski dodatek, preživnine ...). Slednje bodo ustrezno preračunali v bruto zneske. Ti so namreč odločilni za višino dodatka oziroma sploh za dodatek. Vstopni cenzus se je od lani nekoliko zvišal (s 43 na 50 odstotkov bruto povprečne plače na družinskega člana v koledarskem letu pred vložitvijo zahtevka), višina dodatka pa se ne bo odmerjala individualno, pač pa bodo vse prosilce razporedili v enega izmed šestih razredov.

McZ

Vaša razglednica za hipec sreče

Od ZKO Ptuj smo prejeli pisemce s prošnjo, ki jo je na ZKO naslovilo Lutkovno gledališče Maribor. Potrebujete le razglednico in jo odpošljete v Anglijo. V Angliji živi namreč sedemletni deček Craig, ki je neozdravljivo bolan: ima raka. Pogumen je in ne prosi pomoči. Želi si samo še to, da bi se ohranilo vsaj njegovo ime v Guinessovi knjigi rekordov, in sicer z največjo zbirko vizitk in razglednic. Njegov naslov je: Craig Shergold, 36 Sherlbyroad, Acarlshalton, Durrey, SN 1 LD, ENGLAND.

Spomin na sokolske in orlovske telovadne organizacije

PIŠE: MIRKO KOSTANJEVEC

Nadaljevanje iz prejšnje številke

ORLOVSKE ORGANIZACIJE V SLOVENIJI

Idejo o ustanovitvi telovadnih odsekov pri katoliških društvih, ki jo je poleg drugih sprožil leta 1905 takratni predsednik Slovenske krščanske socialne zveze za Štajersko dr. Anton Korošec, je prvi uresničil leta 1906 Karel Čuk, kaplan na Jesenicah. Ustanovil je katoliški telovadni odsek pri že obstoječem Katoliškem društvu. Ta odsek, ki je bil zamišljen kot protiutež nemškemu telovadnemu društvu in liberalnemu sokolskemu društvu, je imenoval "Orel". Verjetno glede na ustanovitelja so posamezni sokoli imenovani orle z zaničljivim izrazom "čuki", na kar so orli odgovorili in imenovali sokole za "sove".

Katoliški telovadski odseki so kmalu nastali tudi v drugih krajih Slovenije. Leta 1909 jih je bilo že 93. Ustanovili so zvezo telovadnih odsekov; ta se je kmalu preimenovala v Zvezo orlov in je štela 3691 članov. Orlovska uniforma je bila podobna sokolski. Tudi orlovski pozdrav do konca prve svetovne vojne "Na zdravje" je bil podoben sokolskemu pozdravu "Zdravo". Po prvi svetovni vojni pa so orli uvedli pozdrav "Bog živi". Zveza orlov je tudi prevzela že izdelan in preizkušen sokolski telovadni sistem. Slovenski orli sicer nikdar niso nastopali na olimpijskih igrah, ker Zveza orlov ni bila vključena v mednarodni olimpijski komite, pač pa je bila v stikih s češkimi, francoskimi itd. katoliškimi telovadnimi organizacijami. Zveza orlov je prirejala telovadne nastope, orlovska telovadna vrsta pa je dosegala odlične rezultate tudi na mednarodnih tekmovanjih. Izvrstni tekmovalci so bili Kermavner, Ulaga, Tomšič in drugi.

ZVEZA FANTOVSKIH ODSEKOV IN DEKLIŠKIH KROŽKOV

Leta 1930 je oblast ukinila vse dotedanje telovadne organzacije in ustanovila enotno vsedržavno organizacijo "Sokol Kraljevine Jugoslavije." V to organizacijo so se vključili tudi slovenski sokoli in sokolice, medtem ko se slovenski orli in orlice niso, temveč so se v glavnem vključili v katoliška prosvetna društva, ustanovljali svoja športna društva in podobno. Na podeželju pa so tu pa tam orlovski telovadci hodili telovadit v telovadnico sokolskih čet.

Leta 1937 je dr. Anton Korošec kot vladni minister v Beogradu izposloval obnovitev katoliških telovadnih organizacij v Sloveniji, kar je dejansko pomenilo oživitev prejšnjih orlovskih organizacij in njihove zveze, a je spremenila ime in si nadela novega. Zveza fantovskih odsekov in dekliških krožkov. Člani fantovskih odsekov so se imenovali tudi slovenski fantje, članice dekliških krožkov pa slovenska dekleta. Zbrali so si tudi nov kroj, ki se je zelo razlikoval od prejšnjega orlovskega.

ORLOVSKE ORGANIZACIJE NA PTUJSKEM

V že omenjenem katalogu za razstavo najdemo podatek, da je bil na pobudo in ob pomoči mariborskih orlov že pred prvo svetovno vojno - leta 1911 - ustanovljen orlovski odred tudi v Ptuju. Predsednik ptujskega Orla je bil poslanec Mihael Brenčič. Kar se tiče telovadnega orodja in prostorov, se je ptujskim orlom zelo slabo godilo. Ob nedeljah so lahko telovadili na dvorišču minoritskega samostana, pozimi pa v prostorih krščanskega bralnega društva, katerega kolektivni član so bili. Brez pomoči ptujskih minoritov orlov v Ptuju sploh ne bi bilo. Do leta 1929 sta bila ustanovljena orlovska odseka še v Gorišnici in Juršincih.

Kje vse na področju sedanje ptujske občine so po letu 1937 delovali fantovski odseki in dekliški krožki, iz omenjenega kataloga ni razvidno. Pač pa na razstavi najdemo 10 fotografij o različnih dejavnostih in ob različnih prilikah ptujskega fantovskega odseka ter fotografijo članov fantovskega odseka in članic dekliškega krožka v Markovcih pri Ptuju.

Orlovski odsek Sv. Jurij ob Ščavnici (Videm ob Ščavnici). Hrani župnišče Sv. Jurij ob Ščavnici. Fotografija iz brošure Sokoli in orli na Štajerskem, Koroškem in v Prekmurju

Nadaljevanje prihodnjič

SVETOVNI POPOTNIK IN SVOBODNI NOVINAR ZVONE ŠERUGA

"Ne potujem zaradi osamljenosti"

Mnogi, posebej mladi želijo potovati kam daleč, zlasti v eksotične dežele. Vendar le redki te sanje uresničijo. Del svojih sanj je zagotovo uresničil Zvone Šeruga in si pridobil ime svetovnega popotnika. Vtise o deželah in ljudeh nam skuša približati v številnih potopisih, reportažah in na predavanjih ob spremljavi diapozitivov. Izdal je že tri knjige, zadnji dve v samozaložbi. Njegovi potopisi so berljivi, živahni, duhoviti, tudi dramatični, hkrati pa polni nevsiljivih geografskih in zgodovinskih podatkov.

Zvone živi v Ljubljani - vedno nasmejan in dobre volje, kot se za fanta z dolenjskimi koreninami spodobi.

Že na začetku pogovora me je Zvone opozoril, da vsako vikanje odpade. No, ja, saj bi najbrž tudi meni težko šlo z jezika pri tako odprtem človeku, pa tudi sošolca sva bila na študiju novinarstva.

POTOVANJE, HITER MOTOR IN PRIJETNA PUNCA

Ko si se vpisal na fakulteto, so se začela tudi tvoja svetovna potovanja. So bila potovanja tvoje mladostne sanje?

Zvone Šeruga: "Do neke mere gotovo. Odraščal sem v vasici Sela na Dolenjskem in opravljal vsa kmečka dela, največ časa za razmišljanje o potovanjih pa sem imel na paši. Vendar takrat nisem razmišljal o daljših potovanjih, le do Novega mesta ali Ljubljane. Moje poti in želje so postale daljše, ko sem začel študirati. Takrat sem prvič šel na potovanje; to je bilo tisto klasično in takrat zelo razširjeno: z avtoštopom po Evropi. Pozneje se je začelo vse med seboj povezovati, dopolnjevati in tako se je začelo malce drugače tudi moje novinarsko delo."

Je imel tvoj oče motor?

Zvone Šeruga: " Nee ... (*zraven se prav hudomušno nasmeji*) imeli smo konje, krave ... motorja pa nikoli. V mladih letih sem o motorjih vedel le to , da jih delimo na mopede in težke motorje."

Kako si prišel na idejo, da se okrog sveta podaš z motorjem?

Zvone Šeruga: "To je bil del klasičnih sanj: razni hitri športni avtomobili. No, imel sem srečo, da sem lahko oboje povezal, in da je bilo še bolj zanimivo, sem dodal še tretjo, najslajšo: na zadnji se dež sem namreč posadil mladodamo. Kaj hočeš še torej lepšega?"

Ko si jemal na pot Romano, se nisi bal, da bi ti z ženskimi kapricami lahko pokvarila potovanje?

Zvone Šeruga: "Priznati moram, da sem imel v življenju večkrat srečo - tudi z Romano. Spoznala sva se leta 1983, v času, ko sem se pripravljal na pot okrog sveta. Bila sva šele v tisti fazi, ko se pari začnejo spoznavati. Ker je bila Romana tudi bolj zagrizena študentka kot jaz, se je odločila, da gre z menoj poskusno samo za štiri mesece. (*Za trenutek se zamisli.*) Tudi jaz sem imel na začetku pomisleke, saj nisem vedel, kakšne sorte ženske je. Skrbelo me je, kako bo prenašale težave, ki te čakajo na takem potovanju. Hvala bogu, moja Romana ni bila zraven zato, da bi mi življenje grenila, temveč mi ga je prijetno polepšala. Ni zganjala panike, tudi če velikokrat ni bilo vode in sva spala pod milim nebom ... Že na samem začetku sva se zelo dobro ujela; takrat sva preživela idilično obdobje in ni se mi pojavil strah pred ženskami ..."

SPONZORJI DAJO DENAR, KO VEDO, DA SI SPOSOBEN VRAČATI

Za mnoge pa ostanejo sanje neuresničljive, ker nimajo denarja za potovanje. Kako ti rešuješ finančno plat?

Zvone Šeruga: "Res so zlasti moje zadnje poti že precej drage. Enoletno potovanje z motorjem po Afriki je stalo okrog 25 tisoč nemških mark, v to ceno so vključeni moji in Romanini ter stroški jeklenega konjička. Prvi hip se ta vsota sliši izredno velika, vendar če se zavedaš, kako dolga je bila pot, vidiš, da sva porabila izjemno malo. Mogoče bi ob tem povedal, da me kliče veliko fantov in deklet. Žal vem, da jih bo veliko ostalo samo pri načrtih z izgovorom, da ne morejo, ko pa nimajo denarja. Ta izgovor je upravičen, če si že v letih, imaš ženo in otroke, kup kreditov, slabo plačo ali si celo na čakanju. Pri vsem tem res ne moreš potovati. So namreč obveznosti in odgovornosti tudi do drugih ljudi."

Kaj bi svetoval: kako naj mladi pridejo do potrebnega denarja?

Zvone Šeruga: "Poudarjam, tudi jaz sem začel dobesedno iz nič. Od staršev nisem dobil za potovanje niti dinarja, ker ga niso imeli. Pa tudi sponzorji ne dajo radi kar tako denarja zato, ker si pač ti želiš potovati, temveč ti dajo šele takrat, ko si znan in vedo, da se jim bo to obrestovalo. Na to se pri meni lahko zanesejo šele zdaj. Dvomim, da bodo mladi uspeli s pomočjo sponzorjev. V začetku sem največ denarja zaslužil prek študentskega servisa, pa tudi drugače sem se znašel. Spomnim se, da sem imel nek stari fotoaparat in fotografiral učence po osnovnih šolah. Pozneje sem začel delati novinarsko in nabralo se je toliko denarja, da sem lahko potoval.

Mojo prvo daljše potovanje je bilo štiri mesece po Indiji. Z lokalnimi prevozi sem se pripeljal v Indijo, nazaj pa z avtoštopom in porabil 35 dolarjev, vendar se spomnim, da sem v desetih dneh shujšal 8 kilogramov, saj sem skoraj stradal, denarja za hrano nisem premogel.

Mnogi mladi se premalo potrudijo, pričakujejo, da bodo imeli vse prinešeno na pladnju. Za uresničitev tistega, kar si dejansko želiš, moraš veliko vložiti. Vse preveč ljudi samo nekaj načrtuje in so že s tem zadovoljni. Vendar so velikokrat njhove želje preveč viskoleteče. Pred časom me je poklical neki tip nekje iz okolice Kranja in z velikim navdušenjem povedal, da odpotujejo v Južno Afriko. Bil sem prepričan, da je njihov načrt resen, in takoj sem bil pripravljen pomagati. Vprašal sem, koliko časa mislijo ostati in s čim bodo potovali. Fant z velikim navdušenjem pove, da za kak mesec, potovati pa nameravajo z džipom. Na moje razmišljanje, da bo ta čas prekratek, je udaril z vprašanjem: 'A ne pelje dol avtocesta?' Človek, res ne ve, kaj bi si ob tem mislil.

ŠE ŽIVIJO LJUDJE, KI SE ZNAJO PRISTNO SMEJATI

Vsako mesto ima svoje ritme, svoje vzdušje, svoj korak in svoje posebnosti. Kako ti to občutiš?

Zvone Šeruga: "Mesta me nikoli niso pretirano impresionirala, bolj dežele. Glavna prednost tega sveta je njegova raznolikost. Meni je še vedno najljubši azijski predel - Daljni Vzhod: Tajska, Filipini, Vietnam, Indonezija - prav zaradi velike raznolikosti in različnih ljudstev na tem območju. Vedno znova me očara njihova toplina, kajti ti ljudje se še znajo zelo toplo smejati. Res, da je tudi pri njih odigral svojo vlogo turizem in so spoznali, da se da tudi z nasmehom zaslužiti, zato je veliko smeha skomercializiranega. Od njih se povsem razlikuje Vietnam, ki sem ga pred kratkim obiskal, kjer ljudje po vsem, kar so preživeli, izžarevajo neverjetno toplino. Smehljaj teh ljudi je nekaj edinstvenega."

Verjameš, da je ta smeh pristen?

Zvone Šeruga: "Veš, zakaj verjamem vanj? Glej, tujci, predvsem z Zahoda, po dveh, treh desetletjih prvič prihajamo k njim. Oni razumejo naše obiske kot kazalec tega, da se stvari izboljšujejo, da je terorja v Kamodži konec. V Vietnamu to pomeni, da se svet končno ponovno odpira in da postajajo del njega. Vprašanje je, ali tudi teh ljudi vpliv Zahoda ne bo popačil, kajti največkrat je tako, da ko postaneš uspešen in posloven, prihaja nasmeh iz denarnice, ne iz srca, in točno veš, v katerem trenutku in komu ga boš namenil."

Kako pa je v Afriki?

Zvone Šeruga: "Afrika je povsem svojstveno doživetje. To je bilo čudežno potovanje skozi čas ... v preteklost; kot bi sedel v časovni stroj, ki bi te odpeljal nekaj stoletij v preteklost. Žal tudi tja vse bolj prihaja zahodni vpliv. Njihov način življenja se spreminja z vsakim stikom, ki ga imajo z našim svetom. Moj motor, fotoaparat in kamera so zanje kot igrače, ki jo na vsak način hočejo imeti. To jih tudi vabi v svet drugačnosti."

Kako te domorodci sprejemajo?

Zvone Šeruga: "Rad bi poudaril, da na vseh svojih številnih potovanjih nikoli nisem imel slabih izkušenj z ljudmi."

Te je bilo kdaj strah?

Zvone Šeruga: "Strah ni prava beseda, velikokrat me je spremljala tesnoba, predvsem na zadnjih poteh. Vedel sem, da sem ne zahajajo turisti, temveč potekajo boji, vojna. Ta tesnoba pa izgine, brž ko prispeš na cilj. Ko si v toku dogajanja, ko se prične odvijati življenje, nimaš več časa razmišljati, takrat samo deluješ."

Zvone Šeruga med otroki plemena Tamberma v Togu v Afriki.

Z ZDRAVIMI ROKAMI IN TOPLIM ČLOVEŠKIM ODNOSOM POVSOD KOMUNICIRAŠ

Obvladaš francoski, španski in angleški jezik. Kako pa komuniciraš takrat, ko sogovorniki ne obvladajo nobenega teh jezikov, uporabljaš neverbalno komunikacijo?

Zvone Šeruga: "Bolj kot znanje jezikov je pomembno, kako znaš vzpostaviti stike. Ko prideš v neko avtohtono vas, je vseeno, ali govorim slovensko ali kitajsko; zraven svojega jezika tako ne obvladajo nobenega drugega. Ponavadi ko pridem v takšno vas, rečem kar slovensko: 'Živijo, fantje, kako se imate?' Pomembno je, da ne prideš z vzvišenim občutkom. To je pomembno tudi v naših vaških gostilnah. Prepričan sem, da vaši štajerski fantje ne bi prenesli, če bi prišel v vaško gostilno nek Ljubljančan in si vzvišeno naročil pijačo; prekipelo bi jim in ne bi je poceni odnesel. Pa še prav bi imeli, če bi ga nalomili.

Vedno se najde nekdo, ki obvlada enega od jezikov in ti prevaja. Predvsem pa pridejo v poštev zdrave roke in topel človeški odnos. Nikoli nisem k ljudem prihajal kot k nekim divjakom ali s strahom. To bi gotovo občutili. Prihajal sem z zanimanjem, ker me je vedno znova fascinirala njihova enkratnost, njihova kultura, na katero svet 20. stoletja gleda zviška povsem neupravičeno. In če greš z odprtim srcem in s takšnimi nameni, te ljudje zagotovo sprejmejo, ker to takoj začutijo."

Kaj bi dejal za Slovenijo in Slovence?

Zvone Šeruga: "Meni je še zmeraj najljubši del sveta, pa naj se to sliši še tako patetično. Vedno znova se rad vračam domov in tu poznam toliko prijaznih ljudi. Kljub moji *svetovljanskosti* me spremlja občutek, da me čaka dom, in povem ti, da je tako lep, da je vsaka beseda premalo. Ne potujem zato, ker bi bil zgubljena duša, ki nima nikjer na svetu nikogar, kamor bi se lahko vračal. Vračati se je prijetno - sploh sedaj, ko me čakata Romana in mala Kaja."

V ZAKONU SVOBODNO, A NE NEODGOVORNO

Med ljudmi vlada prepričanje, da se "take sorte" ljudje, kot si ti, ne odločajo za družino ali pa ne hitro. Zate to ne velja ...

Zvone Šeruga: "Tudi jaz se za družino nisem odločil zgodaj, saj sem se poročil pri triintridesetih. Poroka je prišla čisto spontano. Ko je bilo že vse pripravljeno za potovanje po Afriki, sva se sklenila poročiti in to je bilo najino poročno potovanje. Pa mi ni žal."

Vajin zakon je verjetno poln kompromisov, odpovedovanja in prilagajanja. Kako "vozita" skozi zakonsko življenje?

Zvone Šeruga: "Na srečo nisva začela s tistimi velikimi napakami mnogih zaljubljencev. Nobenih velikih obljub ali izpovedi ljubezni do groba ni bilo. To je največja napaka mnogih, kajti pozneje ugotoviš, da ta ljubezen ni bila tako resna, a ne moreš si kar čez noč premisliti in dejati: 'Poslušaj, samo poigral sem se, nisem mislil tako resno, saj so mi še druge všeč.' Lepo nama je skupaj. Imava neobvezno, svobodno razmerje, skozi katerega zelo dobro peljema. To pa še ne pomeni, da drug do drugega nimava odgovornosti. Z veseljem ugotavljam, da imava po številnih stvareh, ki sva jih počela skupaj, še zmeraj veliko skupnega. Tudi Romana je novinarka in službeno veliko potuje, takrat pa jaz pazim doma Kajo. Nimam balkanskega odnosa: *jaz sem moški, zato lahko grem, žena pa naj skrbi za dom in otroke*. Take zveze niso svobodne, temveč naporne."

Zvone Šeruga: "Za uresničitev sanj moraš veliko storiti ..."

PRI SVOJEM POKLICU ZELO UŽIVAM

So tvoja potovanja zgolj novinarska ali so tudi avanturistična in uživanje življenja?

Zvone Šeruga: "Še zmeraj potujem iz užitka in te stvari počnem z velikim veseljem, sočasno pa je to moje poklicno delo. Imam srečo, da sem si iz hobija uspel urediti delo, s katerim se preživljam. Novinarska potovanja so vnaprej dogovorjena in njihove poti so delno začrtane, saj časopisu predložim temo in stroške. Tudi zadnji projekt *Nevarne poti* je bil naročen. Največ sodelujem z Nedeljskim Dnevnikom in Delom. Pozneje sledijo potopisna predavanja in predstavitve. Vse to spada k mojemu poklicnemu delu."

Zadnji dve knjigi si izdal v samozaložbi. Je to naporno?

Zvone Šeruga: "Res je bilo veliko dela, vendar nimam nikoli občutka, da sem veliko delal, saj vse počnem z veseljem. To je nadaljevanje mojih potovanj, samo na drugačen način. Na poti 'se polnim', potem pa oddajam. Zelo dober občutek je, ko je knjiga ob izidu videti takšna, kot si jo imel v mislih."

PIŠEM, KOT OBČUTIM IN DOŽIVIM

Fotografija in novinarsko pisanje sta lahko predmet različnih manipulacij. Kakšno mero zmernosti uporabljaš pri svojem početju, saj lahko izpostaviš in predstaviš samo nekatere stvari?

Zvone Šeruga (*se globoko zamisli, kot da išče prave besede*): "Že res, da se resnica lahko prikazuje na več načinov in pri svojem delu sem se o tem že velikokrat prepričal. Resnica nikoli ni ena sama, vsak človek nosi v sebi svojo in to kot novinar moraš upoštevati. Prav zaradi tega sem se pri potovanju po Jugoslaviji odpovedal, da bi svoje občutke komentiral, v glavnem sem pustil ljudem na eni in drugi strani, naj govorijo in povedo svojo resnico, bralci pa naj si ob prebiranju ustvarijo svojo. Ljudem hočem pričarati svet in ljudi, vendar pa je to zopet samo moje videnje. Seveda bralci nimajo možnosti, da bi moje zapise neposredno preverjali, in strinjam se, da je do neke mere lahko tudi to manipulacija. Vendar zaradi tega nimam slabe vesti, saj vedno podajam tako, kot sem v resnici videl ter doživel."

V tem času promoviraš po Sloveniji svojo najnovejšo knjigo Nevarne poti - Bosna, Somalija in Kambodža. Vse te dežele imajo nekaj skupnega: bedo, lakoto, vojno - skratka boj za preživetje. Kako si ti vse to doživljal?

Zvone Šeruga: "Ko gledaš zgodbe s temne strani sveta doma po televiziji, se nekako že pripraviš, vendar je nekaj povsem drugega, ko prideš med ljudi in si del njihove zgodbe. Recimo v Somaliji, ko vidiš na stotine, tisoče in milijone lačnih, moraš biti toliko razsoden, da se zaveš, da boš lačnim otrokom naredil več dobrega s fotografskim objektivom, kot da jim kupiš čokolado. Lahko sicer daš vse od sebe, vendar bodo oni še naprej lačni, samo ti boš tam eden več, ki bo stradal. Zavedam se moči medija, tega, da lahko ponesem njihovo tragedijo, umiranje ven in s tem seznanjam svet, ki pa lahko nekaj stori. Seveda imaš velikokrat moralnega mačka in trpiš, zlasti na začetku, saj ni zmeraj možno izključiti svojih čustev."

Na vseh nevarnih poteh so bili tvoje edino orožje fotoaparat, kamera, pisalni stroj. Kako si se obvaroval?

Zvone Šeruga: "Res, ničesar drugega nisem jemal s seboj, saj bi imel še več težav na mejah. Hvala bogu, nikoli nisem prišel v tako kritičen položaj, da bi potreboval orožje. No, bilo je nekaj manjših zapletov, vendar bi se mi kaj podobnega lahko pripetilo tudi doma. Je pa nekaj: ko greš v te kraje, ne moreš riniti z glavo skozi zid v najhujše nevarnosti, kjer nikoli ne veš, ali boš prživel ali ne. Nikoli ne smeš gledati na svojega sogovornika kot na sovražnika, saj bo to zagotovo začutil in se bo začel tudi on tako obnašati. Priznati moram, da moraš imeti kar precej sreče, saj si lahko še tako prijazen, pa kljub temu prileti nekje s hribov granata ali kaj podobnega. Takrat te tudi prijaznost ne reši."

Grozljive zgodbe in prizori se verjetno naselijo v človekovo notranjost. Ti si še vedno nasmejan in dobre volje. Je to samo navidezno, podoživljaš prizore ob predvajanju diapozitivov?

Zvone Šeruga: "Gotovo, ko te stvari delam ali gledam, se spomnim tragičnih ter žalostnih trenutkov. Res pa je, da sem zelo optimistične narave, smeh mi je bližje kot jok. Vse to je izoblikovalo moj karakter in me nekako dogradilo. Kakšen bi bil brez teh dogodkov, je težko reči, vem pa, da bi bil gotovo slabši. Recimo v Kalkuti sem imel priložnost srečati veliko mladih fantov in deklet, ki so prihajali iz Evrope ali Amerike in nekateri so bili zelo izobraženi, delali pa so v domovih matere Terezije, med največjimi reveži, v nemogočih življenjskih razmerah in vsi po vrsti so se strinjali, da prav od umirajočih revežev dobijo veliko več, kot oni dajejo njim. To pa zato, ker je tisti svet nekaj povsem drugega od onega, v katerem so odraščali. Taka drugačnost pa ali človeka zlomi na samem začetku in odide, preden je nameraval, ali pa mu daje neko novo širino, ki človeka obogati."

Z ROMANO IN KAJO NA PRIJAZNE POTI

Ne bom te spraševala, kdaj boš nehal potovati, zanima me, kam boš odpotoval v prihodnje. Bodo to prijazne poti?

Zvone Šeruga: "Da, svoje načrte zdaj že upam glasno povedati. Naslednja pot bo zagotovo prijaznejša. Čez pol leta računamo na družinsko potovanje. V načrtu imam ponovno pot okrog sveta - tokrat z malo Kajo. Predvsem v eksotične dežele in prinesti nekaj sanj spet med ljudi z novo knjigo in predavanji. Seveda moramo na to še malo počakati."

Tudi mi jim želimo uresničitev teh sanj in veliko prijetnih doživetij.

Marija Slodnjak

OPTIKA

POSLOVALNICA
BEZJAKOVA 14
PTUJ, ☎771-598

pregledi vida za očala in kontaktne leče vsako sredo popoldan od 14. do 18. ure

velika izbira domačih in tujih okvirjev - tudi EKSKLUZIVNI MODELI: CHRISTIAN DIOR, DUNHILL, PALOMA PICASSO, LAURA, BIAGIOTTI, MISSONI, RODENSTOCK, SILHUETTE...

stekla za očala vseh vrst

sončna, športna in zaščitna očala

kontaktne leče

baterije za slušne aparate

kontaktne leče in tekočine

bogata izbira očal

CONEXIO

STORITVE IN TRGOVINA d.o.o.
Mezgovci 4b, 62252 Dornava

PRODAJALNE SOLID

UGODNO!

Toaletni papir Lotos rolce 10/1	159,70
Papime brisače Lotos 2/1	149,40
Toaletni papir lističi 10/1	186,40
Bučno olje 1/1	433,00
Ribe z zelenjavo Aurora	69,20
Ketchup Spitz 1,4 kg	488,20
Beli fižol v konzervi 850g	139,90
Napolitanke Block 400 g	149,70
Čokoladne napolitanke Valisa 300 g	184,10
Čokolada Milka - razni okusi 100 g	99,80
Kava Alvorada cela 1 kg	475,20
Pralni prah Oskar 3/1	496,50
Pralni prah Wiese Riese 3/1	796,20
Pralni prah Persil 3/1	997,50
Marmelada 700 g - uvoz	219,20

Odprto: vsak dan in v soboto od 7. do 21. ure

UGODNO! UGODNEJŠE!!
NAJUGODNEJŠE!!!

TEKSTILNA HIŠA MERKUR

ŽENSKE IN MOŠKE USNJENE JAKNE IZ OVČJE NAPE SAMO

24.585,00 Sit

NAKUP NA 6 ČEKOV BREZ OBRESTI!

PRI NAKUPU Z GOTOVINO

10% POPUSTA!

Z vami - za vas!

EMONA MERKUR d.o.o. PTUJ

vse za okrasne rastline

POMLADANSKA SETEV

AGROAVTOMETAL

MEHANIZACIJA STARO ZA NOVO

PRODAJA MEHANIZACIJE IN REPROMATERIALA NA KREDIT!

PRODAJA ZAŠČITNIH SREDSTEV

KORUZA SEMENSKA PIONIR, MARISTA HELGA, ATREA, EVA, BC HIBRIDI

UMETNA GNOJILA

PRODAJAMO MERKANTILNO KORUZO, JEČMEN, SOJO

NAŠE PRODAJALNE:
SAPUHLJA 062 776-515, ŠIKOLE 062 792-188,
DRAŽENCI 0609 613-707

LIPA d.o.o.
NAKUPNI CENTER
Obrtna cona, Ptuj

UGODNO!

- mineralna voda TEMPEL	34,90
- pivo SILVESTER	53,90
- vino MERLOT VIPAVA	155,90
- gazirana pijača 1.5 l Rogaška	69,00
- sadni sirup VIPI oranža 1 l	174,90
- sadni sirup 3 l MIBEL oranža, limona, malina	574,90
- sadni sirup 5 l oranža, limona, malina	958,00
- sadni sirup Štajerske pivovarne malina, oranža, 1l	211,90
- Šampinjoni v slanici, 314 ml	112,90
- mešana solata, 620 gr., Droga	129,90
- čokolada ALPEN Si (lešnik, mlečna)	65,90
- tekoči detergent Ai 1/1	169,90
- tekoči detergent Ai 5/1	725,90

MOPED AVTOMATIK A3
75.580,00

MOŽNOST PLAČILA S TREMI ČEKI!

mladinska knjiga
trgovina d.d.
PTUJ, NOVI TRG 4

ŽELIMO ŽIVETI ZDRAVO IN PITI ZDRAVO VODO!

v MK Trgovini imamo rešitev za vas

FILTER ZA VODO
KRISTAL

Za samo 1.800 SIT lahko kupite edini filter, ki zraven BAKTERIJ (lamblia, salmonela, ameba), UNIČI tudi NITRATE (do 80%)!

stik d.o.o.

Potrčeva 13, Ptuj
☎ 062/776-561, 776-597; fax: 062/776-598

Stikova vroča ponudba

- ženske bluze in kostimi -
moški sakoji in hlače
za maturantke in maturante
- usnjena konfekcija in -
galanterija
- jeans hlače -
- vetrovke -
- trenirke -
- tenis copati -

UGODNO!

PRODAJA VSEGA BLAGA NA 8 ČEKOV BREZ OBRESTI!

TEHCENTER TRGOVSKO PODJETJE d.o.o.
Štuki 1, Ptuj, ☎ 062 778-412
☎ 062 776-413

V prodajalni TEHCENTER, Štuki 1, vam nudimo:
- brusni material
- ročno in električno orodje
- stroji, oprema in ležaji
- barvna metalurgija
- gradbeni material
- elktro material
- vodovodni in toplovodni material

CEMENT ANHOVO 530 SIT vreča
APNO 390 SIT vreča
v ceni je vračunan davek!
BAKRENA PLOČEVINA 0,55 mm 528 SIT kg
ŽELEZNE POHIŠTVENE CEVI 96 SIT kg
BETONSKA MREŽA 74 SIT kg

V prodajalni, Prešernova 10, tel. 778-116, vam nudimo:
- Boschov program gospodinjskih aparatov in električnega orodja
- akustiko Blaupunkt in Siemens

MOŽNOST BREZOBRESTNEGA PLAČILA NA 3 ČEKE!
UGODNI KREDITI!

Zamaknjenost

V Konjeniškem klubu Kamnica za super model leta v oddaji Poglej in zadeni. Foto: Bojan Mihalič

NK DRAVA PTUJ

Priložnosti ne kaže zamuditi

PO TRIMESEČNEM PREMORU SE ZAČENJA SPOMLADANSKI DEL NOGOMETNEGA PRVENSTVA - DRAVA DOMA S SLOVENJ GRADCEM, CAISSA ALUMINIJ PA V KUNGOTI S KOB FORDOM

Ligaški ples začenjajo tudi tretjeligaši. Največ zanimanja vzbuja gostovanje Kidričanov pri Kob Fordu, derbi kola pa naj bi bil sobotni nastop Drave proti Slovenj Gradcu.

Hadlerjev načrt za prvih sedem tekem je 12 točk, k temu *super dosežku* pa naj bi mu vidno pomagala novinca **Sašo Gajser in Simon Korbar**. Izhodišče je obetavno, z realizacijo pa ni vselej tako. Toda Slovenj Gradec bi bil lahko pravi naslov za preporod Drave, če imamo v mislih konkurenco, o drugoligaškem tekmovanju pa je še prezgodaj govoriti. V takih primerih navadno odločajo detajli, ki jih je nemogoče predvideti.

Gostje bodo zelo pomemben test za Ptujčane: če ne zmagajo, potem izgubljajo status prvega favorita. Drava v nadaljevanju ne bo mogla preveč taktizirati, saj ji napredovanje prinašajo le zmage. Te bodo naslednje mesece najboljša vzpodbuda. Prednost treh točk je na pogled majhna, toda **Jože Hadler** ni pokazal vseh "adutov".

Igralci Drave so v prirpavljalnem obdobju dokazali, da njihovo mesto na lestvici ni naključno. Odigrali so številna prijateljska srečanja in so dobro pripravljeni za prvenstvo, v katerem so s 17 točkami prezimili na prvem mestu. *"Nekaj težav imamo zaradi poškodb oziroma bolezni in rumenih kartonov,"* je povedal **Boris Perger**, ki v klubu skrbi za dobro počutje igralcev.

Trener Drave Jože Hadler. Foto: D. Klajnšek

Cilj Drave je jasen, vendar ga bo zelo težko doseči. Modro-beli so imeli vedno dovolj igralcev iz svojega kadra in so tudi brez "zvenečih imen" napredovali v višje tekmovalne razrede. Najzvestejši privrženci se nadejajo, da bodo v prihodnji sezoni na igrišču ob Ormoški cesti gledali drugoligaški nogomet. Torej bo priložnost za veselje še veliko, le prave mere in prevelikih zahtev ne gre izgubljati.

Med igralci je zmeren optimizem. **Milan Emeršič** tako meni, da so ob bučni podpori gledalcev sposobni premagati vsakogar. Nekoliko previdnejši je **Robert Vesenjak**, ki pravi, da bodo morali zaigrati zares dobro, če si hočejo priboriti prednost. Najboljši obrambni igralec **Ivo Lončarič** pa je prepričan, da jim bo uspelo.

Ali bo po dolgih sušnih letih nogometašem Drave le uspel veliki met?

Tine Vogrinec, popredsednik NK Drava: "Vsa naša pričakovanja so sedaj usmerjena na soboto. Kadar nam gre najtežje, igramo najbolje. Psihični pritisk bo za nas letos zanesljivo najhujši doslej, vendar nam bodo navijači pomagali premagati tudi to težavo. Cilji morajo biti realni, najpomembnejše pa je, da nikoli ne odnehaš."

Ivo Kornik

Sejmi uspešnih poslovnih srečanj in ugodnih nakupov

POMLAD '94

Gradbeništvo
Gradbena mehanizacija in oprema priznanih svetovnih firm.
Gradbeni materiali, notranja oprema, ...

Kmetijstvo in vrtnarstvo
Kmetijska mehanizacija in orodja, semena, ...

Široka potrošnja
Živilski izdelki, gospodinjski pripomočki, drugo blago široke potrošnje, ...

22. - 27. marec '94
Gornja Radgona
Delovni čas od 9. - 18. ure.

Vabljeni !

Pomurski sejem d.d.
Gornja Radgona

ŠAH

Zmagal Gregor Podkrižnik

Na rednem hitropoteznem turnirju Šahovskega društva Lipa Ptuj za marec je zmagal Gregor Podkrižnik z 10 točkami, sledijo Čič in Bohak 7,5, Brglez 7, Iljaž in Pernat 6,5, Zlatko Roškar 5, Robi Mihalič in Žlender 4,5 itd.

Podkrižnik je tako dokazal, da si pred časom ni po naključju delil prvega mesta na državnem prvenstvu dečkov do 16 let, kar mu daje pravico nastopa na evropskem prvenstvu v tej starostni kategoriji.

Naslednji hitropotezni turnir bo **v petek, 2. aprila, ob 18. uri.**

Silva Razlag

ODBOJKA

Ptuj - Vital 0:3

Športna dvorana Center, sodnika Jarc in Miklavčič (oba Maribor).

Po pričakovanju je prvouvrščena, do sedaj še edina neporažena ekipa v II. državnim odbojkarski ligi Vital iz Ljubljane tekmo dobila z najvišjim izidom - 0:3. Ljubljančanke so imele ves čas igro v svojih rokah, saj so bile uspešne v napadih, največja prednost igralk Vitala pa je bila igra v polju.

V predtekmi so se člani Ptuja srečali z ekipo Vilede III ter srečanje gladko izgubili 0:3.

V naslednjem kolu bodo oboji igrali v gosteh, in sicer člani v Domžalah ter članice v Kranju.

I.Z.

ŠPORTNI PORTRET

Atletinja Vanja Kotar

Ptujska atletika je vedno imela atlete, ki so dosegali zelo dobre rezultate - prej na nivoju Jugoslavije in širše, danes v Sloveniji in tudi širše. Dovolj je, da omenimo Mikija Prstca, Mirka in Marijo Vindiš, Marijo Šešerko, od mlajših pa Borisa Krabonjo, Hedviko Korošak, Dejana Dokla, Tanjo Rozman, Nika Kokota, Kristijana Pralijo in Vanjo Kotar. Vsi, ki so bili izpuščeni v tem naštevanju, pa so tudi naredili ogromno za dvig ptujske atletike.

Mogoče bi lahko bilo še več imen, še boljših rezultatov, če ne bi bilo čeja. Pa pustimo to. O ptujski atletiki se v Sloveniji govori s spoštljivim tonom. Vedno so se v Ptuju pojavljali dobri atleti. Mednje spada tudi **Vanja Kotar**. Je dobra atletinja in športnica Ptuja v letu 1993.

- Vanja, kdaj si se pričela ukvarjati z atletiko in kako je prišlo do tega?

"Z atletiko sem se pričela resno ukvarjati konec osmega razreda osnovne šole. Za to sem se odločila čisto sama, prej sem trenirala rokomet. V tem športu sem sodelovala tudi zaradi tega, ker je bil moj oče vključen v delo tega športnega kolektiva. V AK Ptuj je bil moj prvi trener Ljubo Čuček, nato Miro Prstec, nato pa sem pristala pri trenerju Francu Ivančiču. Za atletiko sem se odločila zaradi tega, ker sem nežnejši tip človeka, za športe z žogo pa moraš biti bolj trd, bolj grob tip. Ugotovili smo, da bi lahko bila dobra na 400 in 800 m. Moram pa povedati, da se s sedanjim trenerjem zelo dobro razumeva."

- Kdaj si - po tvojem mnenju - dosegla najboljši rezultat?

"Moj največji in najboljši rezultat je na 800 metrov, ko sem tekla 2:11 in nekaj. Lani sem zaradi bolezni in vseh preskusov izgubila tri mesece. Ugotovili so namreč, da sem astmatik. S trenerjem sva vztrajala, sezono kljub temu končala in rezultat je bil vseeno tu."

- Vanja, znano je, da je tvoj oče delal v športu, je tudi urednik na Radio Tedniku Ptuj. Kako je bilo sprejeto, da si se odločila za atletiko?

- S svojimi starši se ujemam super. Oče je videl, da nisem tip za športe z žogo, in strinjal se je z mojo odločitvijo. Zelo se je zagrel za to. Če sem v krizi, me razume in mi pomaga. Vztraja ob meni in je moj vestni spodbujevalec. Na tekmah me spremlja, kolikor me more. Mislim, da je tudi on z mano v atletiki."

- Govori se, da ko si postala športnica Ptuja, s teboj in tvojim trenerjem ni nekaj v redu. Za kaj gre?

"Do tega je prišlo takoj po proglasitvi športnika Ptuja. V klubu so nekateri očitno načrtovali, da bi morala to priznanje dobiti konkurentka iz klubu. Komisija je pač boljše ovrednotila moj rezultat kot njen. To je bila odločitev komisije. Od takrat dalje imam v klubu težave. Očitajo mi, da sem postala športnica Ptuja zaradi tega, ker je moj trener predsednik kluba in oče urednik."

- Kako se to kaže v klubu?

"Od podelitve priznanja je poteklo že mesec in pol. Vztrajajo, da moramo *nekaj razčistiti*. Ne vem, kaj bi bilo potrebno razčistiti. Z mano se skorajda ne pogovarjajo. Še tisti, ki so prej gledali drugače na to, se obrnejo. V klubu ni več pravega vzdušja. Moj trener je mnenja, da bi bilo dobro menjati okolje že zaradi moje psihe, ker bi vse to lahko negativno delovalo name."

- Kdo so ti ljudje v AK Ptuj, če lahko izdaš, ali naj ostane skrito?

"Naj ostane skrito!"

- Katerih pet rezultatov štejeta s trenerjem za najpomembnejše v lanski sezoni?

"Na mednarodnem mitingu v Mariboru sem tekla na 800 metrov 2:11, v isti disciplini sem na članskem prvenstvu, ko sem bila v največji krizi, postala viceprvakinja. Zelo dobro sem tekla v državni štafeti 4 x 400 metrov na evropskem pokalu skupine C, kjer smo tekle povprečno izračunano 55 sekund. Tudi na državnem mladinskem sem zelo dobro tekla 400 m. Res je, da sem pričakovala zlato in sem bila malo presenečena, ko me je tekmica prehitela. Dosegla sem pa osebni rekord. Zmagala pa sem na 800 metrov ter tudi na mednarodnem mitingu v Novem mestu s prednostjo šestih sekund."

- Tvoji disciplini sta torej 400 in 800 metrov. Kaj pa drugi teki?

"S trenerjem bova poskušala tudi 1500 metrov. Čeprav tega doslej še nisem tekla, pričakujeva kar dober rezultat."

- Kakšni so v Ptuju pogoji za trening srednjeprogaša, glede na to da nimamo tartanske atletske steze?

"Res moraš imeti voljo in srce, da treniraš tukaj. Na tej stezi je večja možnost poškodbe, kot kjerkoli na tartanu. Kjer imajo pravo stezo, lahko trenirajo kadarkoli. Mi se včasih odpeljemo na priprave v Maribor ali Celje. Veliko treniramo v gozdu, parku ali na nasipu. Pozimi je trening skoraj nemogoč razen v parku, kjer splužijo. Nekaj terminov imamo tudi v dvorani. Drugače pa smo pozimi odzunaj."

- Sedaj atletsko stezo urejajo. Kaj to pomeni za atlete?

"Vsekakor veliko. Želimo si vsaj novi leš in urejeno stezo, ker je potem možnost poškodbe manjša."

- Če bi prišlo do prestopa v drugo atletsko okolje, za kam bi se odločila?

"Že sedaj s trenerjem večkrat trenirava na tartanu v Mariboru. Tam so zelo dobri pogoji, pa tudi bližje Ptuja je. V Ljubljano bi še šlo, če bi šla v glavno mesto na študij. V tej sezoni bom zagotovo še tekmovala za atletski klub Ptuj."

- Kaj pa so tvoji atletski cilji?

"Moja želja in cilj je, da bi bila najboljša slovenska 800-metrašica, da bi dosegla čim boljše rezultate, ki bi mi odprli pot na razne mitinge. Želela bi se dokazati tudi na 400 m, zraven tega pa ostati v državni reprezentanci."

- Kje vidiš slovensko atletiko v Evropi?

"Nekatere atletinje so že na ravni svetovnega razreda. Mladi, ki prihajamo, pa treniramo in vztrajamo, da bi dosegli dobre rezultate. Če bomo tako trenirali, znamo priti v obeh konkurencah v Evropi daleč."

- Koliko znaša denarno nadomestilo, ki ga prejemaš kot perspektivna in športnica z državnim razredom?

"O tem raje ne bi govorila, saj si skoraj ne upam povedati koliko, ker je neprimerljivo manj v primerjavi z drugimi športi."

- Ker v Ptuju nimamo pravega atletskega stadiona, tudi mitingov in prvenstev ni.

"Če bi uredili stezo in bi bilo vsaj minimalno zadoščeno zahtevam za pripravo prvenstva, bi to pomenilo zelo veliko za popularizacijo atletike. Slovenski atleti in atletinje smo veliki prijatelji, in če bi bil kakšen miting v Ptuju, bi vsekakor prišli tudi najboljši."

- Bi želela povedati še kaj, o čemer se nisva pogovarjala?

"Rada bi omenila nekaj ljudi, ki mi veliko pomagajo. Na prvem mestu so vsekakor starši, moj trener Franc Ivančič, moj zdravnik, ki mi stoji vedno ob strani, pediater dr. Roškar, moram omeniti tudi donatorje Ness iz Ptuja, sport studio Olimpic in Krko iz Novega mesta. Zraven tega moram omeniti še učitelje in profesorje, zlasti svojo razredničarko Marijo Meznarič, in ravnateljico Meto Puklavec.

Danilo Klajnšek

DNEVI ODPRTIH VRAT 17.–20. marec

*V vseh salonih mreže RENAULT po Sloveniji smo pripravili **Vikend z Laguno**. Vabimo vas, da nas v času od četrtka do nedelje (da, **tudi v nedeljo!**) obiščete in se sami prepričate, zakaj je Laguna **avto vašega življenja**. Ob obisku vas čaka darilce in sodelovanje v žrebanju **50 nepozabnih vikendov z Laguno** - tokrat na samem!*

Laguna JERUZALEM ORMOŽ
Nič ni prepuščeno naključju.
servisno prodajni center Ormož, Herdek 44c
Tel: 062/701-106
RENAULT

NOGOMET

3. SLOVENSKA LIGA - VZHOD

Rezultati preloženih tekem 13. kola, ki so bile odigrane 12. marca: Svoboda - SKS Dover 1:0, Žalec - KOB Ford 0:0, Slovenj Gradec - Papirničar 0:1.

1. DRAVA	12	7	3	2	28:15	17
2. PAPIRNIČAR	12	6	3	3	18:9	15
3. ŽALEC	12	5	5	2	15:9	15
4. KOVINAR	12	5	5	2	17:15	15
5. CAISSA ALUMINIJ	12	6	2	4	27:19	14
6. SLOVENJ GRADEC	12	5	3	4	16:13	13
7. KOB FORD	12	4	4	4	18:18	12
8. SKS DOVER	12	5	2	5	19:20	12
9. SVOBODA	12	4	4	4	15:17	12
10. DRAVOGRAD	12	4	3	5	22:20	11
11. POHORJE MEGRAS	12	4	2	6	19:26	10
12. IMPOL	12	2	4	6	11:15	8
13. TRGOTRANS	12	2	3	7	13:26	7
14. POBREŽJE	12	2	3	7	10:27	7

Pari zaostalega 12. kola iz jesenskega dela: sobota, 19. marca, ob 14.30: Drava - Slovenj Gradec, KOB Ford - Caisa Aluminij, Impol - Trgotrans, Pohorje Megras - Dravograd, Papirničar - Žalec, Kovinar - Svoboda, SKS Dover - Pobrežje.

1. MEDOBČINSKA LIGA MNZ PTUJ

Preložena tekma 7. kola iz jesenskega dela: nedelja, 20. marca, ob 14.30: Žoga Stojnci - Videm.

B - LIGA MALEGA NOGOMETA MNZ PTUJ

Rezultati 18. kola: Park pri Lizi - Šmarnica 3:3, Sara - Juršinci 4:4, Bistro Milena - Vitomarci 1:8, Trsek - Center Tehnoservis 3:0, Pizzerija Slonček - Mela Tomaž 4:2, Žoga - Bistro Robi 1:2, Zavod 93 - Partizan Ivanjkovci 1:1, Tarok a.p. Hvalec - Copy Cannon 5:4, Bistro Lipa - Inštalaterstvo Bezjak 3:0.

Rezultati 19. kola: Mela Tomaž - Park pri Lizi 2:0, Partizan Ivanjkovci - Bistro Lipa 3:7, Bistro Robi - Zavod 93 1:3, Šmarnica - Žoga 5:3, Lipa - Pizzerija Slonček 0:3 b.b., Vitomarci - Trsek 2:3, Juršinci - Bistro Milena 1:5, Copy Cannon - Sara 2:6, Inštalaterstvo Bezjak - Tarok a.p. Hvalec 3:0.

1. PIZZERIJA SLONČEK	18	12	4	2	68:32	28
2. VITOMARCI	18	13	1	4	90:29	27
3. ŽOGA	18	13	1	4	87:33	27
4. INŠTALAT. BEZJAK	18	13	1	4	90:40	27
5. TRSEK	18	13	1	4	66:34	27
6. TAROK A.P. HVALEČ	18	11	2	5	66:58	24
7. COPY CANNON	18	10	1	7	57:55	21
8. JURŠINCI	18	8	4	6	66:49	20
9. BISTRO ROBI	18	8	2	8	51:57	18
10. ZAVOD 93	18	7	4	7	51:69	18
11. SARA	18	7	2	9	67:60	16
12. BISTRO LIPA	18	6	3	9	52:69	15
13. PARK PRI LIZI	18	5	4	9	53:76	14
14. ŠMARNICA	18	5	2	11	47:58	12
15. BISTRO MILENA	18	6	0	12	42:76	12
16. PART. IVANJKOVCI	18	5	1	12	39:56	11
17. CENTER TEHNOSERVIS	18	5	1	12	41:92	11
18. MELA TOMAŽ	18	2	5	11	34:76	9
19. LIPA	18	2	1	15	28:76	5

Branko Lešnik

KADETSKA IN MLADINSKA LIGA

Minulo soboto so mladinci in kadeti igrali tekme 17. kola spomladanskega dela prvenstva. V mladinski konkurenci je Drava na desetem mestu, kadeti pa so zelo dobri tretji.

Mladinci: Drava - Maribor Branik 0:1

Trda in brezkompromisna igra. Gostitelji so tekmo izgubili, vendar ne zaradi dobre igre moštva iz Maribora, temveč je vzrok sodnik Tasić iz Velenja, ki ni blestel. Po predhodnem igranju z roko je za goste zadel Grizold.

Kadeti: Drava - Maribor Branik 1:0

Ptujčani so zaigrali izredno poletno in napadalno. Akcije pred vrati nasprotnika so se vrstile ena za drugo, vendar odlična slovenska reprezentanta Gojkošek in Vogrinec nista znala spraviti žoge za vratarjev hrbet. Tekmo je odločiln Dejan Kuserbanj, ki ni veliko okleval: z natančnim strelom je zatresel mrežo gostujočega vratarja. Pred 100 gledalci je brez napak sodil Burina iz Ptuja.

Ivo Kornik

JUDO

Uspešni v Lendavi

Mladi judoisti iz Gorišnice so bili zelo uspešni na velikem mednarodnem turnirju v Lendavi. V svojih kategorijah so zmagali Popovičeva, Kokol, Vinkovič ter Denis in Donald Rus, Damjan Ivančič pa je bil drugi. Od tekmovalcev ptujske Drave sta drugi mesti osvojila Damir Rajkovača in Nikola Senečić, tretja pa Aleš Krajnc in Egon Predikaka ter Vidovičeva.

I.k.

ROKOMET

Še korak do končnice

Medtem ko so rokometaši Velike Nedelje že v petek zvečer v svoji dvorani izgubili s Slovanom, so člani Drave v soboto zvečer v Ptuju premagali Goldstar iz Litije in se utrdili na petem mestu. Uvrstitev Drave med osem ekip, ki bodo sodelovale v končnici, še ni zagotovljena, čeprav je odvisna od Ptujčanov, mesto po rednem delu pa bo odvisno od razpleta na drugih srečanjih. Ormožani so v drugi ligi s 25:15 premagali Radeče in so še naprej peti.

DRAVA - GOLDSTAR 25:21 (14:10)

Gostje iz Litije z reprezentantom Andrejičem (sicer igralcem Slovana iz Ljubljane) so večji del prvega polčasa držali korak z domačini, zaradi štirih strelov v okvir vrat (Vugrinec kar trikrat) in ostrejšega kriterija sojenja, ko je šlo za igralce Drave, pa so v 23. minuti povedli z 10:8. Kot da je to domačine spodbudilo, saj so do konca polčasa z odlično obrambo in uspešnimi nasprotnimi napadi z delnim rezultatom 6:0 polčas dobili s 14:10. Pomemben delež je k temu prispeval vratar Mlakar, ki je proti koncu zamenjal tokrat neuspešnega Krauthakerja.

Veliko boljša obramba Drave kot na prejšnjih srečanjih, tudi nekoliko ostrejša kot sicer, je prispevala k skoraj neverjetnemu razpletu v drugem delu. Domačini so namreč izkušene in starejše igralce iz Litije popolnoma ustavili ter si šest minut pred koncem priigrali kar devet zadetkov prednosti, 24:15! S takšno razliko se je končala jesenska tekma v Litiji, zato je za boljše medsebojno razmerje Drava potrebovala še zadetek razlike. Vendar sodnika Krašna in Vodopivec iz Ajdovščine tega nista dovolila, saj sta se skoraj odkrito postavila na stran gostov, ki niso zdržali tempa domačih, in na hitro izključila kar dva igralca Drave. Izkušeni gostje so to znali izkoristiti, domače pa je to zmedlo in so tudi sami zapravili nekaj napadov, vendar kljub temu tekmo zanesljivo dobili. Očitek Dravi po tekmi s strani sodnikov in delegata je bil, da so pregrobi in bodo na tekmi s Slovanom (prihodnji konec tedna v Ptuju) še bolj kaznovani. Pomembno tekmo bosta sodila ista sodnika! Lepo, ni kaj!

DRAVA: Krauthaker, Novak 4, Terbuc 2, A. Potočnjak 1, N. Potočnjak 1, Vugrinec 8, Sagadin, Mešl, Belančič 1, Hrnjadovič 3, Privšek 5, Mlakar.

VELIKA NEDELJA - SLOVAN 17:27 (7:14)

Domačini so proti drugi ekipi prve državne lige s čvrsto obrambo držali korak le polovico prvega polčasa, ko so z igralcem manj v polju znižali na 4:6. V nadaljevanju pa proti močni obrambi gostov z odličnim vratarjem ni šlo, saj so nemoč domačih v napadu gostje kaznovali s hitrimi nasprotnimi napadi. V drugem polčasu se je izkazal vratar Gaberc, vendar tudi on ni mogel ustaviti gostov, ki so po desetih minutah nadaljevanja že vodili z 12 zadetki prednosti. Domači so vmes sicer znižali na sedem (14:21), vendar kaj več niso zmogli proti res močni ekipi iz Ljubljane.

VELIKA NEDELJA: Kovačec, Zorli 2, Ivanuša, Kumer 3, Sok 3, Novak, A. Mesarec 1, S. Mesarec 3, Trofenik 1, Gregurič 4, Belec, Gaberc.

V SOBOTO NA GOSTOVANJIH

V predzadnjem kolu prve državne lige bodo člani Drave gostovali v Slovenj Gradcu, Velike Nedelje pa v Trbovljah. V vzhodni drugi ligi bodo Ormožani nastopili v Krškem.

I.kotar

Tako je Renato Vugrinec v soboto zaključil enega hitrih nasprotnih napadov Drave. *Foto: I. kotar*

OBČINSKO PRVENSTVO OSNOVNIH ŠOL OBČINE ORMOŽ V GIMNASTIKI

Množično in uspešno

Minulo sredo in četrtek je bila na OŠ s prilagojenim programom velika prireditev pod vodstvomn športnih pedagogov in prof. Lesjaka. Prvi dan je nastopilo 25 mlajših deklic od prvega do četrtega razreda, 20 deklic od petega do osmega razreda. V konkurenci dečkov je nastopilo osem ekip - po štiri pri mlajših in pri starejših.

Rezultati: ekipno mlajše deklice: 1. ORMOŽ, 2. MIKLAVŽ, 3. SREDIŠČE, 4. TOMAŽ, 5. V. NEDELJA.

V mnogoboju je ponovno slavila Urška Prapotnik (47,75) pred Tanjo Kosi, obe OŠ Ormož, tretja Suzana Bobnar, OŠ Miklavž.

Ekipno starejše deklice: 1. MIKLAVŽ, 2. ORMOŽ, 3. SREDIŠČE, 4. TOMAŽ.

V mnogoboju je slavila Helena Lukman (47,75) Središče, pred Urško Prapotnik, ki je nastopala tudi v mlajši skupini, in Urško Filipič, Miklavž.

Rezultati starejši dečki - ekipno: 1. TOMAŽ, 2. MIKLAVŽ, 3. ORMOŽ, 4. SREDIŠČE; **drog**: Mitja Plohl, 9,70, Miklavž, Bojan Hebar, Tomaž, 3. Gregor Novak, Tomaž; **bradlja**: 1. Bojan Hebar, 9,30, Tomaž, 2. Miha Plohl, Miklavž, 3. Oliver Janžekovič, Tomaž; **preskok**: 1. Damjan Ivanuša, 9,65, Ormož, 2. Gregor Novak, Tomaž, 3. Oliver Janžekovič, Tomaž; **parter - obvezna vaja**: 1. Marko Krajc, 9,60, 2. Gregor Novak, Tomaž, 3. Boštjan Ivančič, Bojan Hebar in Zoran Bratovščak, Ormož; **poljubna sestava**: 1. Oliver Janžekovič, 9,45, Tomaž, 2. Boštjan Ivančič, Središče, 3. Marko Krajnc, Tomaž; **mnogoboj - posamezno**: 1. Bojan Hebar, 46,75, Gregor Novak, 3. Oliver Janžekovič, vsi OŠ Tomaž.

Rezultati mlajši dečki - ekipno: 1. MIKLAVŽ, 2. TOMAŽ, 3. ORMOŽ, 4. SREDIŠČE; **drog**: 1. Mladen Škvorc 9,70, 2. Tadej Borko in Renato Fajfar, vsi Miklavž; **bradlja**: 1. Tadej Borko, 9,85, Miklavž, 2. Simon Hebar, Tomaž, 3. Miha Burger, Ormož, in Mladen Škovrc, Miklavž; **preskok**: 1. Renato Fajfar, 9,50, Ormož, 2. Tadej Borko, Ormož, 3. Peter Plohl, Miklavž; **parter**: 1. Renato Fajfar, 9,60, Miklavž, 2. Miha Burger, Ormož, 3. Peter Plohl, Miklavž, in Jože Žagavec; **parter - poljubna sestava**: 1. Zdenko Fajfar, 9,50, Miklavž, 2. Zvonko Čuš, Tomaž, in Renato Fajfar.

Sodili so člani GIMNASTIČNEGA DRUŠTVA Ptuj. Priznanja in medalje so podeljevali mentorji - športni pedagogi in pedagogi šole, kjer je potekalo vzorno gimnastično tekmovanje.

Vzori spodbujajo. Nekoč je bilo tako v Kidričevem. Ob priliki smo zapisali, da si želimo v Ptuju podobne prireditve. Prav bi bilo, da spoznamo pravo vrednost športne gimnastike in se tudi v Ptuju opogumimo ter pripravimo podobno tekmovanje. Množično in uspešno naprej. Prava vrednost se pokaže v delu.

Pogumno. Morda za začetek tekmovanje na enem orodju. Morda v parterju, preskoku, za kar so povsod primerni pogoji. Ob koncu naj povem, da se ne bo zgodilo kot z učenci, ko so v srednji šoli pozabili, s čim si mažejo roke, rekoč, da se mažejo z apnom, v resnici pa uporabljamo magnezij. Kje so tisti lepi časi ...

Ešrog

ATLETIKA

Dokl zimski prvak, Vindiš odstopil

V Kopru je bilo zimsko državno prvenstvo v metih, na katerem je nov državni članski naslov v suvanju krogle osvojil Dejan Dokl iz ptujskega atletskega kluba. Zmagal je z rezultatom 15 metrov in 60 centimetrov. Med članicami je v metu diska mladinka Romana Šega s 36 metri in 86 centimetri osvojila tretje mesto. Oba vadita v slabših razmerah, saj metališče v Ptuju ni urejeno in tudi pri sedanji obnovi ni v programu.

V Slovenski Bistrici pa je bilo državno prvenstvo v krosu, eno od preglednih za sestavo državne reprezentance, ki jo čaka nastop na svetovnem prvenstvu. Mirko Vindiš je povedel tek članov in nekaj časa vodil, vendar je nato zaradi težav z želodcem moral odstopiti. Najboljšo uvrstitev je s šestim mestom med starejšimi mladinkami dosegla Mladenka Vindiš, Maja Žižek je bila med mlajšimi deklicami enajsta, drugi iz AK Ptuj pa so se uvrstili nad 20. mestom v sicer množični konkurenci. V ženski konkurenci je AK Ptuj osvojil osmo mesto.

I.k.

BOKS

Na Bregu prvo kolo lige

Šola boksa Breg je v nedeljo v svoji dvorani izvedla prvo kolo ekipnega državnega prvenstva. Nastopilo je 22 boksarjev iz osmih klubov, največ uspeha pa so imeli tekmovalci iz Slovenske Bistrice pred Kranjem in Mariborom. Boksarski klub Ptuj je po prvem kolu četrti, šola boksa Breg pa šesta. Drugo kolo bo 10. aprila v Mariboru.

Številni gledalci so v sicer tesni dvorani videli nekaj prav dobrih borb in nekaj smešnih ali žalostnih sodniških odločitev. Tako so možje v belem v obup spravili domačina Zavca ter Vojka Poša iz Slovenske Bistrice in Bašoviča iz Ljubljane.

Borbe v težjih kategorijah so bile za naše razmere na visokem nivoju in precej boljše od tistih v lažjih kategorijah.

REZULTATI:

- peresnolahka: Šentl (Slovenska Bistrica) - Novak (Kranj) 0:2;
- polvelter: Gaši (ŽBK Maribor) - Brumec (S. Bistrica) 0:2;
- velter: Kurtič (Savoj LJ) - Lah (S. Bistrica) 2:0 in Jurišič (Novo Mesto) - Arnuš (ŠB Breg) 0:2;
- polsrednja: Zavec (ŠB Breg) - Rašič (ŽBK Maribor) 0:2 in Novković (BK Ptuj) - B. Poš (S. Bistrica) 0:2;
- srednja: Klepej (Celje) - Horvat (BK Ptuj) 0:2 in Ujič (ŽBK Maribor) - Radoševič (Kranj) 0:2;
- poltežka: V. Poš (S. Bistrica) - Djurovič (ŽBK) 0:2 in Bašovič (Savoj) - Brinec (N. Mesto) 0:2;
- supertežka: Flajšer (BK Ptuj) - Beganović (Kranj) 0:2;

I.kotar

KICKBOXING

V Zagorju je bil prvi turnir za državno prvenstvo v semi konktaktu, na katerem je nastopilo 137 tekmovalk in tekmovalcev iz 11 klubov. Iz Ptuja so v svojih kategorijah zmagali Vindiš, Jakomin, Muratova, Brenholčeva, Ozmečeva, Vindiš, Prelogova, Menonijeva in Ponikvar, iz Ormoža pa Žunkova in Korotaj.

I.k.

STRELSTVO

Tri zmage ptujskih ekip

Ptujski strelci in strelke s standardno zračno pištolo so minuli konec tedna zmagali kar trikrat. V prvi državni moški ligi so v Ptuju s 1661:1652 premagali ekipo D. Poženel iz Rečice (Štuhec 558, Trstenjak 550 in Pšajd 553), v drugi ligi so dekleta s 1595:1575 premagala moško ekipo H. Marok iz Sevnice (Raušlova 542, Peteršičeva 528 in Rožmanova 525), druga ptujska moška ekipa pa s 1620:1599 ekipo B. Ivanuš iz Ljubljane (Stražišar 541, Pulko 540 in Šeruga 539 krogov).

I.k.

Letalski ataše ZDA v Moškanjcih

Letališče v Moškanjcih je pred tednom obiskal letalski ataše Združenih držav Amerike polkovnik Dennis Stiles, ki ima sicer sedež na Dunaju. Namen obiska je bil ogled letališke steze zaradi udeležbe ameriških letal na velikem letalskem mitingu, ki bo na ptujskem letališču 5. junija. Ptuj z okolico si je ogledal tudi iz balona in letala. Zagotovil je, da bodo ameriška letala na mitingu zanesljivo nastopila, vendar se še niso odločili, katera. Za stike s tujimi vojaškimi atašeji skrbi Ministrstvo za obrambo, ki je zagotovilo, da se bodo letošnjega vseslovenskega mitinga v Moškanjcih udeležila tudi češka letala, možnost pa je tudi, da bomo videli še del avstrijske in švicarske vojaške flote.

M. Zupanič

Ptujski padalci na Slemenu

Ptujski padalci so konec tedna tekmovali v paraskiju na Slemenu pri Zagrebu. Tekmovanje, na katerem so nastopile vse hrvaške padalske ekipe, je bilo posvečeno 900-letnici Zagreba.

Ekipa, ki so jo sestavljali Mirko Vršič, Aleksander Čuš, Matej Kostanjevec in Igor Glažar, je osvojila drugo mesto, med posamezniki pa je bil najboljši Matej Kostanjevec, ki se je uvrstil na tretje mesto. Zmagal je hrvaški državni reprezentant Nenad Pešut. Zelo dobro je skakal Mirko Vršič, ki je v težavnih razmerah pri skokih na pobočje zbral le nekaj centimetrov in je tako v skokih na cilj dosegel prvo mesto, vendar zaradi padca v veleslalomu nima skupne uvrstitve. Glavni sodnik tekmovanja in vodja ptujske ekipe je bil ptujski učitelj Stanko Čuš.

McZ

NAMIZNI TENIS

Zmaga ni bila dovolj

V prvi namiznoteniški ženski ligi so igralke Petovije v dvorani Mladika v soboto s 6:1 premagale članice Merkurja iz Kranja, s katerimi se bodo v tako imenovanem play-outu pomerile še enkrat. Ptujčankam je namreč uvrstitev med štiri ušla za las, za razliko v setih, po drugi strani pa so nekatere ekipe z vmesnimi okrepitvami skrojile takšen razplet. V soboto sta po dvakrat zmagali Tanja Nišavič in Petra Mlakar, po enkrat Alenka Nišavič ter dvojica Tanja in Alenka Nišavič, izgubila pa je mlada Breda Mojsilovič.

V drugi moški ligi so Ptujčani v gosteh s 3:4 izgubili z Istrabenzom, nato pa s 5:2 zmagali v Novi Gorici.

I.k.

KMETIJSKI KOMBINAT Ptuj
TEHNOSERVIS
Ormoška 29, Ptuj, ☎ 062/772-421, 062/772-523 fax: 062/773-331

NAJCENEJŠA SEMENSKA KORUZA
sorte:

ARTEMIS naši strokovnjaki priporočajo to seme predvsem za težka tla

LG 22.50 naši strokovnjaki priporočajo to seme predvsem za lahka tla, primerno je tudi za težka tla

Seme je pakirano v vrečah po 50.000 zrn, kar zadostuje za setev na 0,55 HA zemljišča.

Cena: 61,00 SIT/kg brez PD

PRODAJNA MESTA:
KK TEHNOSERVIS PTUJ
KK KMETIJSTVO PRAGERSKO

INFORMACIJE:
KK TEHNOSERVIS tel. 772-421
tel. 772-523
KK KMETIJSTVO PRAGERSKO tel. 816-250

Pridelava koruze

Koruza se je v Sloveniji uveljavila kot glavna poljščina, saj jo sejemo na 47000 hektarjih površin in obsega 45 % vseh njivskih površin. Prav sedaj je čas, ko se kmetje odločajo o nakupu mineralnih gnojil in semen za spomladansko setev, zato smo pripravili nekaj osnovnih navodil, ki jih moramo upoštevati, ko se odločimo za pridelovanje koruze.

PRIPRAVA TAL

Osnovna obdelava - oranje mora biti opravljena že jeseni ali pozimi, da ornica premrzne, kar zelo ugodno vpliva na strukturo tal, pa tudi na zadrževanje nujno potrebne vlage v tleh.

Prvi spomladanski ukrep na površini, namenjeni za koruzo, je ravnanje. Na traktor pripnemo vlačo, ki si jo lahko naredimo sami tako, da medsebojno paralelno povežemo dve železni traverzi in ju prilagodimo tako, da se vlača lahko priklopi na taktor. S tem ukrepom dosežemo:

- poravnanje površine (zmanjšamo transpiracijo)
- zdrobimo skorjo in s tem preprečimo izhlapevanje vode iz tal
- uničimo zgodnje spomladanske plevele

Po tem ukrepu, ki ga opravimo takoj, ko je zemlja dovolj godna za obdelavo, počakamo do končane priprave setvišča.

Če nismo gnojili jeseni, lahko 2 - 3 dni pred nameravano setvijo na

zemljo navozimo gnojevko in potrosimo mineralna gnojila NPK, nato pa zemljišče čim prej obdelamo do globine 5 cm, najbolje s predsetvenikom ali rotacijsko brano. Če tega nimamo, lahko tudi z navadno klinasto brano.

Najmanj primerna za predsetveno obdelavo je krožna brana, ker obdela zemljo pregloboko in s tem preprečimo dostop talne vlage do semena.

GNOJENJE

Strokovno pravilno lahko gnojimo le, če imamo opravljeno analizo tal. Takšna analiza stane za kmetovalca okrog 1500 SIT in velja 3 - 5 let, tako da je ekonomsko absolutno opravičljiva, saj lahko pri pravilnem gnojenju ob enakem ali boljšem pridelku prihranimo tudi do 50 % stroškov za mineralna gnojila.

Če nimamo analize in pričakujemo pridelek zrnja 10t/ha ali 45 t koruzne silaže, moramo dodati:

- 220 kg dušika
- 90 - 100 kg fosforja
- 220 - 260 kg kalija

To pomeni 500 - 600 kg NPK 7:20:30. Ko ima koruza 6 listov, pa dognojujemo s kanom 700 kg/ha, če pa gnojimo s 30 m^3/ha hlevske gnojevke ali goveje gnojevke, pa potrebujemo le še 250 kg NPK 8:26:26 in dognojimo v fazi šestih listov z 250 kg KAN/ha.

SETEV KORUZE

Pri pridelavi koruze je zelo pomembno, da ob setvi dosežemo in ohranimo optimalno število rastlin na proizvodno površino.

Ko se odločamo za nakup semena, moramo upoštevati naslednje faktorje:

- sortiment
- zrelostni razred
- kvaliteto semena

PRIPRAVA SEMENA

Fazani, vrane in druge ptice pulijo mlade rastline koruze, ko ima ta 2 - 3 liste. Učinkovito odvračalo je Mesurol FS 500 v količini 1 dl/10 kg semena. Z istim pripravkom lahko zaščitimo mlade rastline pred talnimi škodljivci (strune, bramorji, sovke, ogrci) z 2 dl/10 kg semena.

Sredstvo najenostavneje tretiramo tako, da nasujemo seme v mešalec za beton, ga vključimo in nanj postopoma vlivamo pripadajočo količino odvračala ter pustimo mešati vsaj 10-15 minut.

GOSTOTA SETVE

V svetovalni službi opažamo, da kmetje prav tu delajo največje napake v pridelavi.

Preredek in neenakomeren sklop nam že vnaprej onemogoča doseganje visokih pridelkov. Ekonomičnost pridelovanja koruze se dosega le pri 8 in več tonah pridelka na ha. Da preprečimo težave z gostoto, moramo imeti na razpolago kakovostno seme, testirano na hladni test, ter primerno sejalnico, najbolje pnevmatsko.

Za naše razmere pridelovanja priporočamo naslednje gostote setve pri medvrstni razdalji 70 cm in pri primernem gnojenju:

- BC 191, ETA 272, HELGA na gostoto 14 cm v vrsti
- BC 312, BC 318, CARLA, EVA 3901 na gostoto 15 cm v vrsti
- FANT 36, BC 492 na gostoto 16 cm v vrsti

S tem bomo dosegli primeren sklop ob predpostavki, da nam 10 % semena propade.

V preteklosti je veljalo, da je pravi čas za setev, ko se zemlja ogreje na 10C. v normalnih vremenskih razmerah je bila setev okrog 1. - 5. maja.

Z boljšo kvaliteto semena ter izboljšanjem agrotehničnih ukrepov pa lahko ob ugodnih vremenskih razmerah na lažjih tleh pričenjamo setev po 15. aprilu, na težjih tleh pa po 20. aprilu. Seveda ob tako rani setvi obstaja večja nevarnost slabega vznika zaradi hladne zemlje (paziti moramo na kvaliteto semena). Obstaja tudi možnost pozebe. Listi pozebejo že pri -1 - 2C, vendar rastlina zaradi skritega rastnega vršička pozebe šele pri temperaturi nižje od -4 do -5C.

Rane setve pa imajo veliko prednosti zaradi vlage v tleh. Prav tako pa lahko sejemo nekoliko poznejše hibride, ki dajejo praviloma tudi večji pridelek.

NAJPRIMERNEJŠE SORTE ZA PODRAVJE

BC 191 je razmeroma rodoviten zelo rani hibrid, primeren za setev po oziminah, predvsem po mnogocvetni ljulki ali celo za ječmenom za silažo.

ETA 272 in DEA sta precej podobna hibrida, primerna za pridelovanje zrnja za področje težjih tal Slovenskih Goric in Haloz. Sta poltrdinki in preneseta velike gostote - 14 cm v vrsti.

HELGA je novejša sorta z najvišjim genetskim potencialom v zrelostnem razredu 200. Ima hiter mladostni razvoj in dobro prenaša tudi ranejšo setev. Zaradi tega je zelo tolerantna za sušo in jo priporočamo za pridelovanje zrnja na prodnatih tleh Dravskega polja. Na težjih tleh pa je primeren tudi za silažo.

BC 278 je hibrid čvrstega stebla in dobre odpornosti proti boleznim. Ob dobri oskrbi z vodo lahko dosežemo visoke pridelke.

BC 318 in BC 312 sta si po agronomskih lastnostih precej podobna. BC je primernejši za zrnje, BC 318 pa za silažo. Pri redkem sklopu razvijeta oba hibrida večje storže, zato sta primerna za ekstenzivnejšo pridelavo (ročno obiranje).

FANT 36 je v zadnjih letih na nekaterih področjih dosegel izredno visoke pridelke suhega zrnja/ha. Primeren je tako za zrnje kot za silažo, zahteva pa nekoliko manjšo gostoto setve, 8 - 8,5 rastlin/m^2 ali setev na razdaljo v vrsti 16 cm.

EVA daje od vseh sort v našem področju v povprečju najvišje pridelke. Je izredno prilagodljiva sorta, ki je primerna tako za zrnje kot za silažo. Na Dravskem in Ptujskem polju ga priporočamo na prvi dravski terasi. Na težjih ilovnatih tleh pa je primeren predvsem za pridelovanje silaže, a ima slabo lastnost, da na plitvih tleh slabše prenaša sušo.

CARLA je novejši hibrid, ki se hitro širi v pridelovanje. Namenjen je intenzivnemu pridelovanju koruze. Posebno visoke pridelke zrnja in silaže pa daje na tleh z dovolj vlage pri visokih gostotah posevka 9 rastlin/ha (setev na 14 - 15 cm v vrsti).

BC 492 je najbolj razširjen pozni hibrid v Sloveniji z zelo visokimi pridelki silaže. Primeren je za prvo teraso Dravskega in Ptujskega polja. Daje izredno visoke pridelke suhe snovi za silažo. Pri gnojenju z dušikom pa moramo biti zelo previdni, ker zaradi visoko nastavljenega storže hitro poleže.

Pridelovalce je potrebno opozoriti, da se bodo na trgu pojavile tudi novejše sorte, kot so **ARTEMIS, FURIO, BARBARA,** ki pa še niso dovolj preizkušene in se je potrebno poprej posvetovati s strokovnjaki.

ZAŠČITA PRED PLEVELI

Izbira najprimernejšega herbicida je odvisna od:

- tipa tal
- vrste plevelov, ki jih pričakujemo
- natančnosti pridelovalca

● **I. Klasično škropljenje:**

1. pred vznikom plevela: Primextra 5 - 6 l/ha ali Ciatral 6 - 7 l/ha ali Dual 2,5 l + Atrapin 3 kg/ha

2. po vzniku, ko ima plevel 4 liste: Lentagram 2 l/ha ali Banvel 0,5 l/ha, če je slak ali osat

● **II. Kmetovalcem, ki želijo poceniti škropljenje, priporočamo:**

1. pred vznikom plevela, lahko tudi po vzniku, ko ima plevel klične liste: Stomp 4 l + Dual 1 l/ha.

Ta kombinacija je zelo primerna tudi za vodozaščitna območja.

2. po vzniku le, če je potrebno: Banvel 0,5 l/ha, če je slak ali osat ali Atrapin 1 - 2 kg/ha za ostale širokolistne plevele.

● **III.** Dual pred vznikom 2,5 l/ha; Harmony 10 g + Atrapin 1 kg/ha po vzniku. **POZOR! Ko imajo pleveli največ 4 liste.**

Prva varianta zaščite pred pleveli je szanesljivejša in dražja, druga in tretja sta mnogo cenejši in ekološko bistveno bolj sprejemljivi predvsem na vodozaščitnih območjih.

Učinkovitost zadnjih dveh variant je lahko prav tako dobra pod pogojem, da ne zamudimo ustrezne razvojne faze plevela.

OSKRBA KORUZE

Eden najpomembnejših ukrepov pri koruzi je okopavanje in dognojevanje, ko doseže koruza višino 20 - 30 cm. S tem dosežemo trojni učinek:

- z rahljanjem zgornje plasti preprečimo izhlapevanje vode
- uničimo preostale plevele
- gnojilo zadelamo v tla

Ob natančnem upoštevanju priporočil zagotavljamo ob ugodnem vremenu visoke pridelke koruze z najmanjšim možnim vlaganjem.

Obilo uspeha!

Ivan BRODNJAK, ing. agr.

KRVODAJALCI

1. MAREC - Marjan Potrč, Sovjak 7, Trnovska vas; Avgust Mohorko, Sela 28/b, Lovrenc; Liljana Muzek, Meškova 4, Ptuj; Brigita Simonič, Brezovci 14/b, Polenšak; Vesna Horvat, Pobrežje 158/a, Videm; Mirko Moran, Kraigherjeva 26, Ptuj; Janko Kodrič, Bukovci 92/a; Rastislav Vnuk, Rimska ploščad 12, Ptuju; Silva Auer, Pobrežje 151/a, Videm; Boris Kaisersberger, Gorišnica 56/b; Slavica Mohorko, Apače 284; Franc Zupanič, Slovenja vas 35/c.

3. MAREC - Stanko Majcen, Podgorci 44; Marjan Zupanič, Njiverce vas 27, Kidričevo; Maks Krajnc, Ul. 25. maja 8, Ptuj; Adela Bratušek, Podložе 70, Ptujska Gora; Stanko Hergula, Cvetkovci 41, Podgorci; Stanislava Emeršič, Mezgovci 3; Albin Korotaj, Turški Vrh 41, Zavrč; Franc Ratek, Gabrnik 1, Juršinci; Drago Šmigoc, Moravci 144/a; Alojz Zore, Tavčarjeva 21, Ptuj; Ivan Obran, Moškanjci 65, Gorišnica; Jože Hentak, Dornava 119; Milan Kuri, Janeževci 3, Destrnik; Franc Drevenšek, Gerečja vas 39, Ptuj; Aleksander Cvitanič, Gorišnica 56; Ivanka Čagran, Gorišnica 131; Ljudmila Šmigoc, Dravinjski Vrh 56, Videm; Vlado Bedrač, Zagrebška 81, Ptuj; Boris Ivančič, Strelci 16, Markovci; Franc Cizerl, Zagorje 10/a; Srečko Hrženjak, Rimska ploščad 1, Ptuj; Franc Zorec, Podvinci 48/a; Stanislav Fišer, Lovrenc na Dravskem polju 2; Stanislav Emeršič, Mezgovci 3; Ivan Bilanovič, Ul. 25. maja 7, Ptuj; Konrad Danko, Novinci 47, Vitomarci; Srečko Horvat, Dravinjski Vrh 1; Miran Jerenko, Lancova vas 41, Videm; Stanislav Kovačec, Apače 64/a; Drago Vidovič, Sedlašek 34, Podlehnik; Slavko Simonič, Brezovci 7, Polenšak; Marjan Cizerl, Zagorje 10/a, Tomaž; Matija Murat, Lackova 8, Ptuj; Drago Žerak, Župečja vas 7, Lovrenc; Drago Purg, Stritarjeva 9, Ptuj; Štefanija Slana, Ob Studenčnici 2, Ptuj; Daniel Pukšič, Nova vas 93, Markovci; Marjan Frangež, Župančičeva 13, Maribor; Milan Višič, Metelkova 7, Maribor; Ludvik Kokol, Strelci 16, Markovci; Alojz Kurbus, Prepolje 42, Starše; Mojca Fras, Koroška c. 77, Maribor.

V vrtu

Pri obnovi **SADNEGA VRTA** se često dogodi, da nismo izbrali svojim željam in potrebam ustreznih sort. Če je bilo drevo cepljeno na ustrezno podlago, sorta pa nam zaradi slabe rodnosti, občutljivosti na rastlinske bolezni in škodljivce ter slabih oplojevalnih okolnosti ne ustreza ali želimo popestriti sadni sortiment, opravimo **cepljenje.**

Za cepljenje ali precepljanje smo si cepiče, s katerimi nameravmo požlahtniti drevo v vrtu, narezali že pozimi, ko je rastlina bila še v fazi zimskega mirovanja. Spomladi, ko rastline preidejo v muževno stanje, je cepljenje najuspešnejše. Rastlinski sokovi se namreč tedaj pospešeno pretakajo iz korenin skozi deblo v veje in pritiskajo na cepič, vzpostavi se pretok hrane do brstov in s tem nova rast.

Za sadne rastline, ki še nimajo predebelih vej in se jim lub zlahka loči od lesa, je najprimernejši, enostaven in zanesljiv način cepljenja **za lub**. Pri tem načinu podlago odrežemo na zaželeni višini in rano zgladimo z nožem (glej sliko).

Na gladkem lubu podlage zarežemo lub po dolžini kakih 3 do 5 cm in ob začetku rezi robove privihamo nazven. Takšne zareze naredimo po obsegu na vsakih 5 cm in vanje vložimo cepiče. Cepič naj bo poševno vrezan z ostrim rezilom in vstavljen tesno za lub tako, da bo spodnje oko še med lubjem, drugi dve pa nad rezno ploskvijo. Cepilno glavo dobro povežemo in zamažemo s cepilno smolo.

Cepljenje za lub

V BIVALNEM VRTU je skrajni čas, da trato pregrabljamo z nožastimi grabljami. S tem travno rušo oplevemo, okopljemo in prezračimo. Že ob prvem rahlem in toplem pomladanskem dežju bo trata nared za prvo košnjo.

Praznine, ki so na trati nastale iz kakršnih koli razlogov, posejemo z ustreznimi travnimi mešanicami, da bi se trata čimprej ponovno obrastla in izenačila.

Trato je priporočljivo pognojiti z enim od rudninskih gnojilnih mešanic, ki so pripravljene za te namene. Če pa je travna ruša že nekoliko stara in izčrpana, pa jo je priporočljivo pognojiti z organsko-rudninskim gnojilom (150 do 200 g/m^2 biogrene ali organa).

V ZELENJAVNEM VRTU sejemo in sadimo na prosto že vse na spomladanske slane odpornejše vrtnine. Pri razvrstitvi posevkov vrtnin, smo pozorni na potrebno kolobarjenje, da si ne bi enaki posevki sledili več vegetacij zapovrstjo na isti gredi. To bi imelo za posledico slabše pridelke vrtnin in enostransko izčrpavanje tal.

Uspešnost pridelovanja vrtnin je precejšnji meri odvisna tudi od vpliva sosednih rastlin, ki je lahko ugoden ali pa neugoden. Kako se rastline medsebojno obnašajo v mešanih posevkih ali v rastlinskih združbah in kakšni so njihovi sosedski vplivi, je v naravi najbolj opazno na travnikih in gozdovih. Med vrtninami poznamo vrtnine, ki se medsebojno prenašajo in ugodno vplivajo druga na drugo, kot so: korenje-čebula, fižol-cvetača, korenje-solata, paradižnik-peteršilj. Nekaj je takih, ki se ne prenašajo in imajo izrazito odbijajoči vpliv. Mednje uvrščamo: komarček-paradižnik, nizki fižol-čebula, zelje-čebula, paradižnik-grah, krompir-sončnice ali grah-fižol.

Številna zelišča imajo v mešanih nasadih vlogo odvračanja škodljivcev. Vrtna kreša na primer varuje paradižnik pred listnimi ušmi, listna zelena pa kapusnice pred bolhači.

***

Po biokoledarju je priporočljivo sejati in saditi rastline, ki jih pridelujemo zaradi lista, 14. in 15. ter od 22. do 24. marca, ploda od 15. do 17. ter 25. in 26. marca, korenike od 17. do 20. marca ter cveta in zdravilnih zelišč od 20. do 22. ter 24. in 25. marca.

Miran Glušič, ing. agr.

AGROOSKRBA MARIBOR p.o.

Obvešča cenjene stranke, da posluje

trgovina Šikole

z novim delavnim časom:
delavnik od 7.00 do 19.00, sobota od 7.00 do 13.00
in nedelja od 8.00 do 12.00 ure

Nudimo vam veliko izbiro: semenskega krompirja iz uvoza, semenske koruze, semen in drobnega orodja za vrtičkarje, gnojil ter drugega repromateriala (zemlja za rože, neotex itd.), sredstva za varstvo rastlin, rezervne dele in kmetijsko mehanizacijo. Zbiramo tudi prednaročila za purane!

AGROOSKRBA, VAŠ ZANESLJIVI SPREMLJEVALEC

INFORMACIJE:

AGROOSKRBA MARIBOR
Vodovodna ul. 7
Telefon: 062/301-781

Poslovalnica Šikole
Šikole 5
Telefon: 062/792-406

INFO- glasbene novice!

Ponovno se je pojavil zajeten kup novih plošč in najboljše vam bom na kratko predstavil!

✶✶✶ - odlična plošča
✶✶ - dobra plošča
✶ - solidna plošča

☆☆☆

Švedski duet ROXETTE je zaslovel s komadom The Look, najnovejšega SLEEPING IN MY CAR pa boste našli tudi na albumu Crash! Boom! Bang! ✶✶✶

☆☆☆

CHRIS JAGGER, brat bolj poznanega Mikea, pevca skupine Rolling Stones, se poizkuša s ploščo LHASA TOWN. ✶✶

☆☆☆

Avstralska skupina BEE GEES trenutno koncertira v ZDA in predstavlja svoj novi single KISS OF LIFE. ✶✶✶

☆☆☆

Za vse D. J. pa bodo najverjetneje zanimive te plošče:

- skupina MC SAR & REAL McCOY ima novi plesni hit z naslovom AUTOMATIC LOVE. ✶✶✶

- Skladbo ALL FOR LOVE so priredili v disco uspešnico fantje iz skupine THE MUSKETEERS. ✶✶✶

- Po vseh evropskih plesnih lestvicah najdemo čisto pri vrhu čudno kombinacijo PRINCE ITAL & JOE Featuring MARKY MARK s komadom HAPPY PEOPLE. ✶✶✶

☆☆☆

Irska skupina THERAPY nadaljuje z uspešnicami z albuma Troubegum; nova je TRIGGER INSIDE. ✶✶

☆☆☆

Skupina POP WILL EAT SELF je ena najbolj "odštekanih" skupin na svetu, priredili pa so komad ICH BEEN EIN AUSLANDER. ✶

☆☆☆

Podobno kot za prejšnjo skupino velja tudi za skupino CARTER USM. Ta je precej dobro priredila skladbo GLAM ROCK COPS. ✶✶

☆☆☆

Angleška skupina A BEATIFUL SOUTH, ki dela odlične balade, se je ponovno potrudila s skladbo GOOD AS GOLD, še več takšnih balad pa je na njihovem albumu MIAOW. ✶✶✶

☆☆☆

MORRISEY se vrača na lestvice z balado THE MORE YOU IGNORE ME, THE CLOSER I GET. ✶✶✶

☆☆☆

Novo rap odkritje je skupina CREDIT TO THE NATION, ki ustvarja novi stil s ploščo TEENEGE SENSATION. ✶✶

☆☆☆

Jamajški duo CHAKA DEMUS & PLIERS se je ponovno potrudil in predelal svoj lastni hit iz leta 1992 z naslovom MURDER SHE WROTE in ga najdete v istoimenskem filmu. ✶✶

☆☆☆

Že zelo uspešna pevka ALISON MOYET se ponovno vrača s pesmijo WHISPERING YOUR NAME. ✶✶

☆☆☆

Daleč najzanimivejša plošča pa prihaja iz Nemčije, saj je nova skupina DOOP naredila komad DOOP, ki ima "semple" iz samih začetkov jazz glasbe! ✶✶✶

David Breznik

POPULARNIH 10

1. *Without you - Mariah Carey*
2. *Since I don't Have you - Guns n'Roses*
3. *The Sign - Ace of Base*
4. *Return to Innocence - Enigma*
5. *Is it Love - Twenty 4 Seven*
6. *Don't go breaking my Heart - Elton John & Ru Paul*
7. *Let the Beat Control your Body - 2 Unlimited*
8. *Streets of Philadelphia - Bruce Springsteen*
9. *Get a Way - Maxx*
10. *Move on Baby - Capella*

Lestvico POPULARNIH 10 lahko poslušate vsak petek v večernem sporedu radia Ptuj (med 20. in 23. uro).

Mladi dopisniki ✍ Mladi dopisniki ✍ Mladi dopisniki

ZGODBA O DEKLICI ADI ali TO NI PRAVLJICA ZA LAHKO NOČ

(Branje dovoljeno tudi mladini pod 18 let)

Živela je deklica, ki so jo vsi klicali Ada. Imela je normalno družino. Dva, sicer prezaposlena starša in starejšo sestro, ki je bila vedno oh in ah, v šoli najboljša, na tekmovanjih vselej prva ... Starši, če so slučajno bili doma, so videli samo njo. Zaradi tega in seveda najstniške kljubovalnosti se Ada nalašč ni hotela učiti, tako da je razrede brez problemov izdelovala z dobrim uspehom, čeprav bi jih brez kakšnega posebnega naprezanja lahko z odličnim.

Življenje je tako mirno potekalo vse nekaj let. Potem pa sta se starša nekega dne, kot strela iz jasnega, hudo sprla. Mama je kričala na očeta, da ne prenaša več tistih njegovih tajnic, da ve, kako je s to stvarjo, in da naj izbere: njo in družino ali pa hrupne službene zabave, kup hihitajočih tajnic itd. Oče se je odločil za življenje brez družine in se še isti dan izselil iz njihove hiše. Istočasno je vložil zahtevek za ločitev. Začela se je delitev premoženja. Oče je v svoje novo stanovanje odpeljal tudi Adino sestro. Šele takrat je Ada ugotovila, kako ju je imela rada. Sestri se je, čeprav je bila ta veliko boljša od nje, lahko vedno potožila, če ji je šlo kaj narobe. Zdaj pa je ni bilo več, čeprav jo je ravno zdaj zelo potrebovala. Mama je postala prav neznosna. Ves čas je goltala uspavala in pomirjevala. Zraven pa je še vse skozi kričala najslabše o očetu. Kadar je Ada res ni mogla več prenašati, je odšla v park za svojo šolo. Tam se je zložila na klopco in največkrat jokala. Za sestro, za očetom, za družino. Nedaleč od "njene" klopce so se zbirali fantje in dekleta približno njenih let. Stari so bili od 16 do 14 ali celo 13 let. Ada jih je velikokrat začudeno gledala. Čeprav si je mislila, da je to ne zanima, jo je radovednost enkrat vseeno premagala in stopila je tja. In imela je kaj videti!

Tam je bila družba desetih mladih, skoraj še otrok. Pet jih je imelo na glavi plastične vrečke, pet se jih je nalivalo z najcenejšim vinom. Ob njih je ležalo še nekaj steklenič lepila. Že je hotela oditi, ko se je eden izmed njih spet znašel v normalnem svetu in iz žepa potegnil nekakšno debelo cigareto. Ustavil je Ado in je rekel, da naj ostane z njimi. Hotela se je že odpraviti domov, ko pa se je spomnila na mamo, se je odločila, da bo ostala z njimi še kakšne pol ure. Medtem so si oni že podajali debelo cigareto, ki pa to ni bila. Družba jo je imenovala joint (marihuana). Kajpada so ga ponudili tudi Adi. Najprej se je branila, češ kaj mi bo to. Ker pa so vsi tako zelo hvalili to zadevo, je takrat, ko je vrsta spet prišla nanjo, vzela dragocen svitek in potegnila.

Ker se ni nič zgodilo, je bila kar malo razočarana, jo je pa vse skupaj opogumilo in tako je poskusila še drugič, tretjič ... Glej ga, šmenta, bilo je vedno boljše. Zdelo se ji je, da lebdi, počutila se je čudovito ... V naslednjih tednih se je skoraj vsaka njena pot iz šole končala v parku. Spoprijateljila se je s celo družbo. Imeli so se za prijatelje, vendar se je skoraj ves njihov pogovor sukal okoli jointa. Kje ga dobiti, kdo ima najcenejšega, kako ga plačati. Glede zadnjega se je vsak znašel sam. Večina jih je doma ukradla kaj denarja ali kakšno manj vredno stvar in so jo potem prodali. Še vedno so se včasih omamljali z lepili, a Adi to ni bilo všeč. Zdelo se ji je, da bi se tako lahko zadušila. Tudi drugi so tarnali o pogostih krvavitvah iz nosu.

Ada snifati (vdihavati lepila op. p.) ni poskusila. Zato pa je imela toliko raje travo. V družbi so se zmenili, da vsak dan prinese joint kdo drug. Ravno ko je bila na vrsti Ada, je neka punca iz družbe prinesla tri tabletke LSD-ja. Družba je bila nad novim mamilom navdušena, saj so se trave že naveličali, pa tudi zaželenega "feelinga" ni bilo oziroma je bil mnogo manjši kot na začetku. Tako so včasih uživali LSD, pa še malo jointa, preizkusili so tudi hašiš, tupatam so eksperimentirali z raznimi tabletami, nekateri so včasih snifali, vsi pa so učinek vseh teh mamil povečali z alkoholom. Najpogostejše je bilo kar najcenejše vino.

Kakšen mesec se je Ada omamljala s (skoraj) vsem, kar ji je prišlo pod roke. Sicer pa ji drugega tako ni preostalo. V šolo je prišla le tuintam. Ko je prvič za dalj časa izostala od pouka, je njena učiteljica poklicala njeno mamo v šolo. Mama je v šolo prišla in bila zelo začudena. Da njena hči ne bi hodila v šolo že teden dni?! Kdo bo pa to verjel?! Ko je prišla domov, je Ado vprašala, kod hodi, ko bi morala biti v šoli. Ada je že imela pripravljen izgovor, da je samo nekajkrat zaspala, da si učiteljica samo izmišlja, da to ni nič takega itd. Mama si je mislila: "Ah, puberteta, pa te stvari." Pustila jo je pri miru. Ko so jo v šolo poklicali drugič, ji je Ada natvezila enako in tretjič enako ...

Nekega dne, ko je mama spet prišla iz Adine šole, ji je bilo vsega dovolj. Ado je pošteno pretepla, se zaklela, da ne bo več šla v njeno šolo, da naj zaradi nje kar neha hoditi v šolo in da naj jo za vraga pusti na miru, ker ima veliko pametnejšega dela, kot je poslušanje sitnih učiteljic. Mama se je res vrnila na delo, delala še nadure, skratka prav nečloveško je garala. Ob vsem tem res ni našla časa še za hčerko. Tako skoraj ni opazila, da se hčerka postopoma srpeminja v mlado odvisnico. To, da hči ne je po dva dni, se ji ni zdelo nič posebnega. Tega, da več ne hodi v šolo, pa tako ali tako ni opazila. Ker je mama res ogromno delala, je skoraj ni bilo doma in tako Ade sploh ni nadzorovala. Ada pa se je v tem času zelo spremenila. Svet okoli nje je sploh ni več zanimal, nekdaj tako radovedno dekle je popolnoma otopelo za vso okolico. Tudi v park ni več pogosto zahajala. Našla si je novo družbo. Tam je tudi prvič poskusila heroin. Pa ne z injekcijo, ampak ga je njuhala (vdihavala skozi nos). Ker ji je bilo to všeč, je s tem nadaljevala vse do ...

Nekoč, ko je "svojega" dilerja prosila za malo tega cenjenega prahu, je ta odvrnil, da ji ne namerava dati mamila zastonj. Kaj zdaj? Spomnila se je, kako so prišli do denarja v stari družbi. Šla je domov in vzela precej denarja. To niti ni bilo tako težko, saj sta z mamo dotlej z denarjem kar dobro stali. Ko se je vrnila k dilerju, mu je dala denar in zahtevala svoj prašek. Ker se je počutila nekam slabo in zbito ter je menila, da je to posledica tega, ker nima mamila, je odšla z njim. Splet okoliščin je bil potem takšnem, da je dobila svoje mamilo, zraven pa še injekcijsko iglo, s katero si ni vedela kaj početi. Pa so ji starejši in izkušnejši hitro pokazali, kaj naj naredi. Ada jih je ubogala. Tisti vbrizg je bil zadnji korak na življenjski poti deklice Ade in prvi na mnogo krajši življenjski poti narkomanke Ade. Od takrat se je začela vsakodnevna gonja za svojo dozo. Dokler je Ada še lahko doma kaj ukradla, je nekako šlo. Potem pa je začela tudi z drugimi načini, samo da je prišla do denarja za heroin. Kljub temu pa s policijo skoraj ni imela opravka.

Ada se je v nekaj mesecih povsem spremenila. Zanimal jo je samo heroin in kako priti do njega. Družila se je samo še s svojo družbo, tudi domov je prišla malokrat. Spremenila pa se je tudi na zunaj. Ni bilo več ne duha ne sluha o zdravi, rdečelični in malce okrogli deklici. Ne, to je bila narkomanka Ada, shujšana, bleda, z upadlimi lici, z vedno dolgimi rokavi. Nekje je staknila sončna očala, ki so bolj ali manj pokrivala njene zoožene zenice. Pri petnajstih je bila človeška razvalina. V šoli so obupali in se potolažili z mislijo, da se je njihova (bivša) učenka pač odselila. Mama je sicer sumila, da s hčerko ni vse v redu, a se je med tem že na novo poročila. Z novim možem je imela veliko dela, pa še prepirati sta se začela. Tako je Ado, če je kdaj slučajno prišla domov, pričakalo večno vpitje in jok. Ada se je blazno bala abstinenčne krize, ki vedno nastopi takrat, ko odvisnik ne dobi svojega mamila, s katerim je zasvojen. Ob takih trenutkih, ko si je med abstinenčno krizo vbrizgala v žilo heroin, se je zavedla, da je zapadla že zelo globoko v odvisnost. Nekajkrat se je poskušala odvaditi sama, a ji to ni uspelo. Takrat, ko bi najbolj potrebovala roko, ki bi jo vodila, ni imela nikogar. Ob takih trenutkih, ko je bila tako sama, se je spomnila na očeta, na sestro, na šolo, na bivše prijatelje, da, celo na mamo.

Nekega dne, ko je pomlad ravno prehajala v poletje, je na Adini bivši šoli zaplapolala črna mrtvaška zastava. V prometni nesreči je umrla bivša učenka te šole - deklica Ada. Uradno. Neuradno je narkomanka Ada umrla od tako imenovanega zlatega šusa (prevelike doze mamila). Umrla je sredi cvetočega parka, na svoji klopci. Umrla je hitro, čeprav lahko rečemo, da je umirala kar nekaj mesecev. Vzela si je življenje, ne, mamila so ji vzela življenje. Narkomanki iz obrobja družbe, ki ni imela ob sebi nikogar. Nikogar ...

Komentar: Zgodba o deklici Adi je izmišljena. Čisto pa le ni zrasla na mojem zelniku, saj vsebuje tipične elemente iz narkomanskega življenja (začetek - družba, postopno prehajanje iz tako imenovanih mehkih na tako imenovane trde droge, tragičen konec - zlati šus). Najprej sem hotela napisati v srce segajoč tekst, v katerem bi bila vsaka druga beseda zakaj, o zakaj? Ne, odločila sem se, da prikažem problematiko mamil kar na primeru. Če smo se vsi skupaj iz zgodbe kaj naučili, je dosegla svoj namen.

Mojca Žagar
7. b, OŠ Olge Meglič

29. • EDIJEVE ZANKE

KRIŽANKA "PINGVIN"

VODORAVNO: 1. mačja dlaka, 2. večja tekoča voda, npr. Drava, 3. del noge pod gležnjem, 4. dolga, bela mašna srajca (iz besede BALA).

NAVPIČNO: 1. plaha gozdna žival, 2. slovito madridsko nogometno moštvo, 3. briga, 4. naziv za očeta v meščanskem okolju

ZA POTRPEŽLJIVE

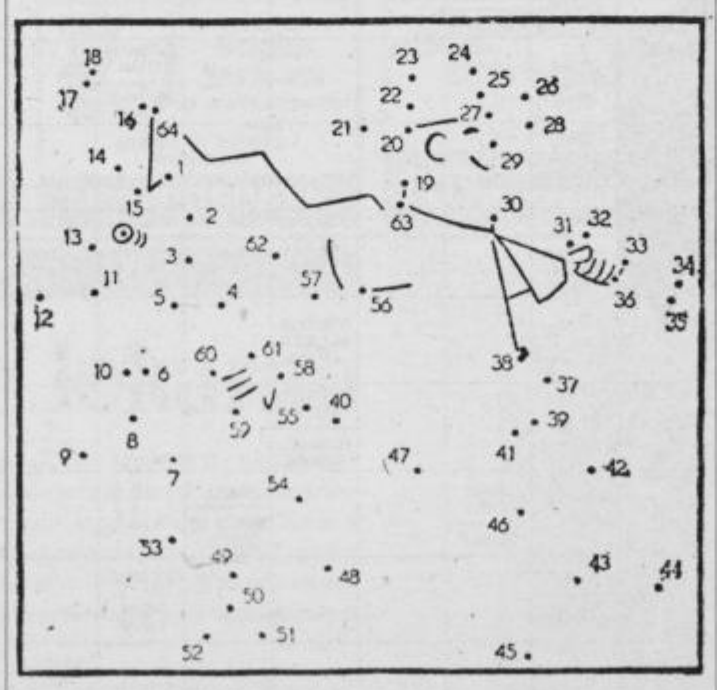

Poveži številke od 1 do 63 z ravnimi črtami in prikazal se bo zanimiv prizor.

Jasmin Stavros	**Miki Šarac**
Ilica 7	Fan Club
41000 Zagreb	Poljanska C. 73
Hrvatska	61000 Ljubljana

GLASBENE ZANKE

1. THAT'S THE WAY LOVE GOES ....( )
2. ALL THAT SHE WANTS ....( )
3. TWO PRINCES ....( )
4. ONA SPI ....( )
5. REKA LAŽI ....( )
6. LITHUM ....( )
7. SHOOP ....( )
8. SLAVE TO THE MUSIC ....( )
9. AMAZING ....( )
10. TISTA ČRNA KITARA ....( )
11. FIND THE RIVER ....( )
12. TOPLE JULIJSKE NOČI ....( )
13. OH CAROLINA ....( )

Ugani izvajalce komadov in njihove začetnice vpiši v oklepaje na desni. Začetnice ti dajo ime in priimek odličnega hrvaškega pevca.

REŠITVE: KRIŽANKA: "Pingvin": vodoravno: 1. srsi, 2. reka, 3. nam, 4. alba. Navpično: 1. sma, 2. Real, 3. skb, 4. iata. ● GLASBENE ZANKE: 1 Janet Jackson, 2. Ace of Base, 3. Spin Doctors, 4. Mirabella, 5. Irena Vrčkovnik, 6. Nirvana, 7. Salt n'Pepa, 8. Twenty 4 Seven, 9. Aerosmith, 10. Vlado Kreslin, 11. REM, 12. Oto Pestner, 13. Shaggy.

HOROSKOP ✦ HOROSKOP ✦ HOROSKOP ✦ HOROSKOP

OVEN

21. 3. - 20. 4.

ONA ● Prijatelj te zadnje čase precej zapostavlja, ti pa nikakor ne moreš ugotoviti, zakaj se tako obnaša. Torej pojdi v staro družbo in tam boš izvedela stvari, ki te zanimajo. Žal novice ne bodo najbolj prijetne, vendar je bolje, da jih izveš sedaj kot pa kdaj pozneje.

ON ● Čeprav ti ni všeč, kar se dogaja v tvojem prijateljskem krogu, molči in čakaj, kaj bo prinesel čas. Neka zmota bo postala usodna šele v trenutku, ko jo boš razlagal v javnosti. Ljubezenske težave boš prebrodil tako lahko, da se ti bo kar smejalo.

BIK

21. 4. - 20. 5.

ONA ● Čeprav že nekaj časa živiš v oblakih, naj te zaradi tega ne grize vest, saj pri tem zelo uživaš. Nepoznana oseba bo prinesla v tvoje življenje nova presenečenja, ki bodo še polepšala tvoj vsakdanjik.

ON ● Tvoja prizadevanja bodo bogato poplačana, saj ti bo uspelo, da boš razpletel zavoženo zadevo. Ne čakaj križem rok, ampak tudi ti kaj doprinesi k temu, da bi bila zveza trajna. Ne bo ti žal. Obeta se ti novica ali darilo, ki te bo vznamirilo.

DVOJČKA

21. 5. - 21. 6.

ONA ● Spoznala se boš z nekom, ki bi ti lahko v poslovnem življenju še veliko pomagal. Ne dovoli, da bi sestanek kar tako minil, raje se potrudi, da boš pustila kar najboljši vtis. Izplača se, saj lahko s tem dosti pridobiš.

ON ● Na obzorju so se začeli zbirati črni oblaki, ki ne pomenijo nič dobrega. Tudi najboljši nameni so ti padli v tako globoko vodo, da zlepa ne boš mogel priti do njih. Nikar se ne spuščaj v karkoli tveganega, saj čas nikakor ni primeren za kaj takšnega.

RAK

22. 6. - 22. 7.

ONA ● Hotela si mu ugajati, sedaj pa mu to ni več po volji. Ali sploh veš, kaj hočeš? Ne skušaj vedno valiti krivde na drugega. Nepričakovano se boš znašla v neznani družbi in se zelo lepo zabavala.

ON ● Z izleta ob koncu tedna se boš vrnil zelo dobre volje. Obžaloval boš samo prenagljene besede, ki so ti ušle z jezika. Moral se boš opravičiti, če boš želel mirno spati. Drugič raje pazi, kaj in pred kom boš razlagal nekatere stvari.

LEV

23. 7. - 23. 8.

ONA ● Prizadevala si boš slediti dobremu nasvetu, a boš že po prvih težavah vse skupaj enostavo pustila. Ali ne bi bilo bolje, če bi bila malo bolj potrpežljiva in bi bila zadovoljna z manjšimi uspehi? Če boš hlastala samo za velikimi stvarmi, lahko ostaneš tudi brez majhnih.

ON ● Ne spuščaj se v nikakršna tveganja, saj ti ta teden ne prinaša nič dobrega. Še najbolje bi bilo, če sploh ne bi zapuščal hiše in bi na ta način zreduciral možnosti za težave. Če pa to ni možno, se lepo drži ob strani.

DEVICA

24. 8. - 23. 9.

ONA ● Nekdo, ki si mu v preteklosti storila krivico, se bo oglasil in zahteval odgovor. Nisi mu ga dolžna dati, a vseeno se odloči za rešitev, ki je modra in bo pokopala stare spore. Veliko misli boš namenila zadevi, ki bo postavila tvoje življenje na glavo. Vesela boš.

ON ● Prijatelje boš preizkušal, prijateljico pa ozmerjal, vendar se bo izteklo natanko tako, kot si si zamislil. Načrte ti bo prekrižal nepričakovan obisk, ki ti bo odprl nova obzorja. Dolgo se ne boš mogel odločiti, kaj bi storil.

TEHTNICA

24. 9. - 23. 10.

ONA ● Že pred časom si se nekaj dogovorila, sedaj pa se ne zmeniš več za to. Pazi, da se ti ne bo izmaknilo. Čas je, da uresničiš svoje želje po udejstvovanju, vendar po pameti, sicer bodo učinki čisto drugačni, kot pričakuješ. Novice, ki jo boš dobila, ne dramatiziraj.

ON ● Slišal boš nekaj, kar ni bilo namenjeno tvojim ušesom, in to si boš dobro zapomnil. Čeprav se sedaj ne zavedaš, ti bo to enkrat prineslo nepričakovano prednost. Pazi na svoje ravnanje, da ne boš prišel na slab glas.

ŠKORPIJON

24. 10. - 22. 11.

ONA ● Ne boš veliko govorila o sebi, zato pa bo tvoj prijatelj govoril toliko več, tudi o stvareh, ki se ga čisto nič ne tičejo. Neka stvar ti bo šla pošteno na živce, tako da se boš razburila, vandar se bo nevihta hitro polegla. Ne maraš, da ti kdo soli pamet.

ON ● Poslovno ti bo ta teden ostal še dolgo v prijetnem spominu, saj se ti bo povsem nepričakovano odprla nova alternativa. Pa tudi v tvoji novi družbi se bodo dogajale čisto drugačne stvari, kot so se nekoč. Tako se boš moral zelo hitro privaditi nekaterim stvarem, če se boš želel uspešno vključiti.

STRELEC

23. 11. - 21. 12.

ONA ● Partner bo storil vse, da bi te spravil v dobro voljo. Kaj neki skriva za bregom? Ne boj se, ni to, česar se najbolj bojiš, vendar vseeno rahlo popazi na njegove izlete v neznano. Obstajajo tudi druge nevarnosti.

ON ● Vredno je poskusiti. Z malo sreče, nekaj spretnosti in iznajdljivosti si boš izglede izdatno povečal. Prav ti bo prišel nasvet prijatelja in partnerjevo razumevanje. V srčnih zadevah bo še vedno vladalo zatišje.

KOZOROG

22. 12. - 20. 1.

ONA ● V sorodstvu se bo vnel prepir, ki ga boš lahko zgladila samo ti. Bodi vztrajna, poskušaj toliko časa, da boš končno le dosegla to, kar si želiš ti, še bolj pa tvoj partner. Neka neresnična novica te bo sprva razburila, vendar boš kaj hitro ugotovila, koliko je ura.

ON ● Zaradi nekoga ne boš mogel dobro spati, zato bo najbolje, da mu odkriješ svoja čustva. Seveda je tukaj najpomembnejši pravilen izbor taktike. Ker pa si v ugodnem trenutku, si ne bi smel delati prevelikih skrbi glede končnega uspeha.

VODNAR

21. 1. - 19. 2.

ONA ● Nekdo te bo tako milo gledal, da se boš omehčala in pozabila na trdne sklepe. Nič naj ti ne bo nerodno, raje priznaj napako in popravi krivico, kot pa da vztrajaš do neslavnega konca. Porodila se ti bo odlična ideja.

ON ● V prihodnjih dneh boš izredno razpoložen, kar ti lahko prinese koristi na skoraj vseh področjih. Predvsem pa na področju ljubezni, čeprav bo tvoj partner imel tisoč razlogov za NE. Ne skrbi, danes boš uspel.

RIBI

20. 2. - 20. 3.

ONA ● Zadnji čas je, da se odrečeš premišljevanju in se posvetiš konkretnim dejanjem. Bodi manj zaverovana vase in manj prepričana v svoj prav, pa se boš lahko izognila nekemu neprijetnemu pogovoru. Naredila si manjšo napako; zaradi katere boš morala sedaj poslušati neprijetne očitke.

ON ● Več počitka boš potreboval, ker imaš popolnoma razrahljane živce. Sveta ne moreš spremeniti, pa če se še tako trudiš. Vedi, da je prijateljica samo človek, čeprav je v tvojih očeh popolna, in temu primerno tudi ravnaj.

Lujzek

Dober den vsoki den! Zaj pa se je resen pomlod že čista gor na zimo sprovla, glih tak kak naš mačok gor na sosedovo mujciko, ki je včeraj pet mlodih mačorov skotnola. Saj vete, kak provi tisti pregovor - pravzaprav neje pregovor, pač pa že kar mala pesmica: "Naša močka mlode mela, včosik dvo, včosik tri, dvo smo duma pojeli, enega pa smo fkraj dali ..."

Ke nemo pozoba: v soboto slavijo godovno vsi Južefi, Jožeki, Jožice, Zefike, Pepce, Pepike, Josipi ... Vsem želim veselo godovno, dugo življeje in krotko trpleje. Tudi v naši vesi imamo eno Pepiko, ki ji provimo Zefika. Je provi mali vragec z vsemi mažami namozana. Niben dedec ji ne pride do živega. Kak srna hodi gor pa doj po bregi. Jaz sen ji to enkrat reka, da jo bo že sreča en provi jager in jo bo vstrela. Pa vete, kaj mi je rekla: "Ja, stric Lujs, ne vem, kaj je z moškimi na našem Suhem bregi, saj mate vsi zanič patrune!" Skoro me je kap vtrofnola, gdo mi je to rekla ... No, ja, bo že naletela na kokšnega ta provega raubšica z gverom, skritim v hločnici.

Gnes sen son duma. Mica je šla k svoji prijotelici na brušeje jezika. Pes pod mizo leži in nekšno kost gloda, jaz pa se s totim pismom montram. Nič mi pametnega ne podne v glavo, glih tak ne kak našim politikom.

Ali ste vidli ovokrot tistega Rusa Zverinovskega, kak je doj z aeroplona s prstom požuga, ker ga naši vladori niso pustili na Bled? Glih tak mi je priša naprej kak Hafnerov Vinko, gdo je v Beogradu s prstom požuga srbskemi šefi Miloševiči. No, ja, bomo še že vidli, kaj bo se s toga scimilo. Najbrž nič preveč dobrega. Lehko se zgodi, da bo osta brez prsta Zverinovski ali pa keri od naših politikov.

Tak, pa smo drgoč na kunci. Kak je hitro minilo, kak da bi mujcek skoz okno skoča.

Pa srečno do drugega tjedna. Vaš zver-inovski LUJZ.

✦✦✦ FREDIJEVI AFORIZMI ✦✦✦

Neka čudna moda je, da ti stisnejo moda.

✦✦✦

Podarjenemu Pegazu se ne gleda na krila.

✦✦✦

Nekoč so se nezaželenih odkrižali tako, da so jih križali.

✦✦✦

Ko bom ulovil kamelo, ki se tihotapi skozi šivankino uho, jo bom pošteno zašil.

✦✦✦

Pokončna drža je že marsikoga pokončala.

✦✦✦

Prostitutkina normala je horizontalna.

✦✦✦

Najbolj vneto obračunavajo tisti, ki sploh ne zanjo računati.

✦✦✦

Ko sem prebil zid molka, sem se znašel na jetniškem dvorišču.

✦✦✦

Samo osel gre le enkrat na sladoled.

REŠITEV KRIŽANKE ŠTEVILKA 839

VODORAVNO: *podbradek, obravnava, prekatnik, lev, rana, amal, Nea, veke, TR, Vian, Ana, Sap, strip, Jiri, starosta, pridelek, izkoristek, Livo, ena, tal, Jarni, elevator, atol, Otis, Terič, sinkopa, Nenad, roč, Tamaris, Cana.*

UGANKARSKI SLOVARČEK

GRODIN = *starejši ameriški filmski igralec (Charles, "Midnight Run")*

GROBER = *starejši nemški romanski filolog (Gustav)*

IDELES = *mesto v južnem delu Alžirije*

INESIT = *mineral, ki se nahaja v zlatih žilah*

KASALO = *nekdanji nogometaš Osijeka (Vlado)*

KERIJA = *lepotni grm z rumenimi cveti*

KSER = *gora jugovzhodno od Bogatina (1971 m)*

VESEL = *belgijski anatom (Andreas, 1514 - 1564)*

VORONA = *reka v južnem delu Rusije, pritok Chopora*

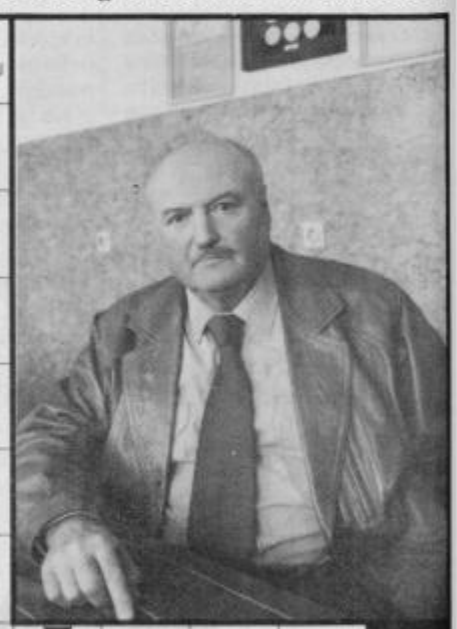

840	RABELJ	REKA V RUSIJI	KAJENJE / MESTO V JUŽNEM ALŽIRU		SESTAVIL EDI KLASINC	OPAZOVANJE, GLEDANJE	OKRAJŠAVA	ITALIJANSKI SKLADATELJ (RICARDO)	TOLKAČ, MEŠALO	ŠVEDSKI NAZIV ZA FINSKO LUKO TURKU	PODALJŠANA ŽIVALSKA USTA	STOTI DEL	OKRASNI GRM	HRIB PRI BEOGRADU					
					DRŽAVA Z GLAVNIM MESTOM BUDAPEST														
					OBROBA														
					TRIBARVNA ZASTAVA														
					ZELENA DREVESNA ŽABICA					RADIKAL ETANA / HRV. PEVEC (MIRO)									
					RAZVOJ VRST IN ORGANIZMOV														
					NIKELJ / ETIOPSKI PLEMIŠKI NASLOV			NATKO NODILO			NATRIJ / ZDRAVILNA TRAVNIŠKA RASTLINA			60 MINUT					
													22. IN 8. ČRKA / AM. F. IGRAL. (CHARLES)			NEKDANJI PREDEL OB DRAVI	ETILNI ALKOHOL	SORTA JABOLK	RADIO TEDNIK PTUJ
SESTAV PETIH GLASBENIKOV								PREŠERNOVA PESEM / POJAV MED SPANJEM				NEMŠKI FILOLOG (GUSTAV)							BELGIJSKI ANATOM (ANDREAS)
TEKMOVANJE V KAVBOJSKIH VEŠČINAH						UNITED STATES / TREFALT			RADIJ / GORA JV OD BOGATINA			POŠKODOVANJE / KRATICA AMA. BOKSA							
POTEG Z NOŽEM					POLTEMA / AFRIŠKI VELETOK					RT V ŠPANIJI / PISANE PAPIGE				PRITOK TEMZE / BOKSAR RUSEVSKI					
KAMBOŠKI GENERAL (LON)				ODTENEK, TANČINA / SARAJEVO							SPIKERICA BAŠ / ELDA VILER				ŠPORTNICA ČERNE / ALBERT CAMUS				
MINERAL V ZLATIH ŽILAH							POLJSKA PTICA									TUJE ŽENSKO IME			
BIVŠI NOGOMETAŠ OSIJEKA (VLADO)							PREBIVALEC ERIVANA									BAHADIR ŠASTRI			

VELJAVNOST KARTICE JE ENO LETO. CENA KARTICE: 3.300 SIT, ZA NAROČNIKE TEDNIKA 2.700 SIT
KARTICO JE MOGOČE VPLAČATI NA SEDEŽU ZAVODA, RAIČEVA 6, PTUJ, ALI JO NAROČITE PO TEL. 062 776-207 (NON-STOP, PLAČILO PO POVZETJU). VSE POTREBNO ZA NAROČILO LAHKO DOBITE TUDI PRI SODELUJOČIH PODJETJIH!
KARTICO LAHKO UPORABLJATA DVA DRUŽINSKA ČLANA, ČE ŽIVITA NA ISTEM NASLOVU!

TEDNIKOVA DRUŽINSKA POPUSTNA KARTICA

Kontaktna oseba za kartico: Oliver Težak

zavarovalnica triglav d.d. POSLOVNA ENOTA MARIBOR PREDSTAVNIŠTVO PTUJ
Osojnikova 9, ☎ 778-603
5% popusta za vse vrste zavarovanj, razen za življenjska zavarovanja

natura samopostrežna
Videm 1, Videm pri Ptuju tel 764-352
barve, laki, čistila
Svetinjakova 2, Ptuj, tel 776-361
3% POPUSTA

KUKOVEC d.o.o.
Tomaž pri Ormožu 12/B
PRODAJALNA AGROKOVINA
☎ 062/715-135
3% POPUSTA PRI NAKUPU KMET. BLAGA
5% POPUSTA PRI NAKUPU VODOVODNIH IN ELEKTRIČNIH INSTALACIJ IN MATERIALA ZA OGREVANJE

OPTE-opekarna Ptuj
OPTE Ptuj (opekarna)
Žabjak 1, 62250 Ptuj
Tel. 062/775-111
Fax 062/776-531
7% POPUSTA ZA OPEČNE PROIZVODE OPEKARNE
Prodajalna ŽABICA
Tel.: 776-101
7% POPUSTA

PRODAJNI CENTER PETOVIA
OB DRAVI 3 a, PTUJ
3% POPUSTA PRI PLAČILU Z GOTOVINO

Diskont Miška
PREČNA POT 2, ROGOZNICA ☎ 772-271
PE GORIŠNICA ☎ 708-278
5% POPUSTA

Specerija BONO tekstil-obutev Videm
4% POPUSTA

Spodnja Hajdina 77, telefon 062/776-041
market ŠPARAVČEK
3% POPUSTA PRI NAKUPU ŠPECERIJE

CONEXIO
STORITVE IN TRGOVINA d.o.o.
Mezgovci 4b, 62252 Dornava
5% POPUSTA V VSEH TRGOVINAH
SOLID

MARKET "MARKO"
Irena VINKOVIČ
PE BUKOVCI
PE SPUHUA
5% POPUSTA PRI NAKUPU ŽIVIL

TRGOVINA Z MEŠANIM BLAGOM "PRI ROKU"
VILMA MESARIČ
Poljska cesta 30, PTUJ
☎ 062/776-765
5% POPUSTA PRI NAKUPU ŠPECERIJE

„Picolo" MARKET
Nova vas 111a, Ptuj
☎775-601
5% POPUSTA PRI NAKUPU ŠPECERIJE

MARKET VRHE
Ptujska Gora 95
5% POPUSTA

PRODAJALNA NA DROBNO
LOVRENČAN
FREDO BAUMAN
Lovrenc na Dravskem polju 3
3% POPUSTA

OPTIKA KUHAR
OČESNA OPTIKA
MARIJA KUHAR
Kajuhova 6, Kidričevo,
tel.(062) 796-965
10% POPUSTA

ANNO 69
PREŠERNOVA 9, ☎ 771-170
PRODAJA SPOMINKOV, IZVOZNEGA PROGRAMA STEKLARNE ROGAŠKA IN VIN
3% POPUSTA

Trgovsko in storitveno podjetje, uvoz-izvoz
CSC d.o.o.
KEMIKALIJE ORMOŽ
Trgovišče 21, tel. 701-349, fax 718-161
5% POPUSTA

MCK
Borovci 64
tel.: 795-450
• trgovina
• vodovod
• centralna kurjava
• montaža
• servis ARMAL
5% POPUSTA PRI gotovinskem plačilu

LI AIR d.o.o.
SAX
GLASBENA HIŠA PTUJ
Cankarjeva ulica, Ptuj, tel. 062 778-112
5% POPUSTA

VEPOS d.o.o.
OBRTNA CONA ROGOZNICA
PTUJ, tel. 062 772-879
TRGOVINA Z VINOGRADNIŠKO - KLETARSKO OPREMO
3% POPUSTA

BOUTIQUE
ZA MAMICO IN OTROKA
JOŽICA POLAK
SLOVENSKI TRG 4, PTUJ
ZVONIK 3% POPUSTA

TRGOVINA IN SERVIS malih kmetijskih strojev
ANTON KRAJNC
Črtkova 7, Ptuj ☎ 062/773-965
5% POPUSTA PRI STORITVAH

MEDNARODNA TRGOVINA IN ZASTOPSTVA
MGM d.o.o.
62250 DORNAVA, DORNAVA 120
tel. 062/795-487 fax 062/795-325
5% POPUSTA

TEHCENTER TRGOVSKO PODJETJE d.o.o.
PRODAJA ČRNE IN BARVNE METALURGIJE, GRADBENEGA MATERIALA IN TEHNIČNEGA BLAGA
3% POPUSTA

Alimal
KOPALIŠKA 4
TEL., FAX. 796-891, KIDRIČEVO
SPECIALIZIRANA PRODAJALNA Z ALUMINIJEM IN SESTAVLJALNICA ALUMINIJASTIH ELEMENTOV
3% POPUSTA PRI NAKUPU BLAGA

RENT A CAR "MONACO"
Gerečja vas 74, Ptuj
tel. (062) 796-040 NON STOP
mobitel 0609 619-619 NON STOP
15% POPUSTA PRI NAJEMU VOZIL!

EMB d.o.o.
Podjetje za elektroinstalacije, trgovino, izvoz in uvoz
PTUJ, Obrtniška 9, tel. 062 771-496
5% POPUSTA PRI PLAČILU STORITEV

TURISTIČNA AGENCIJA KURENT
Aškerčeva 9, Ptuj
tel., fax 778-333
3% POPUSTA

PAPIRNICA »ALF«
SILVA RAZLAG
Prešernova 11, PTUJ
☎ 772-461
10% POPUSTA PRI NAKUPU PAPIRNE GALANTERIJE

MOST
trgovsko podjetje z gradbenim materialom črno in barvno metalurgijo
Sp.Hajdina 61a-Ptuj
Tel.: 062/775-311, 775-352
5% POPUSTA pri nakupu blaga

TRGOVINA POD gradom
Prešernova 34, PTUJ, tel 778-178
vse za šivanje, metrsko blago in konfekcija za mlade
3% POPUSTA

EUROBOYS d.o.o. TRANSPORT
ULICA 25. MAJA 3
62250 PTUJ
tel.: (062) 775-155
10% popusta pri prevozu do 2t

Sava Kranj
Zamušani 2, Gorišnica
TEL., FAX 062 712-272
5% POPUSTA PRI NAKUPU BLAGA

ŠPORT SERVIS
DAVORIN MUNDA
PTUJ - SLOVENSKI TRG 1
• pooblaščen servis kolos ROG
• servis vseh ostalih dvokoles
• servis in napenjanje loparjev za tenis, badminton in squash
10% POPUSTA NA STORITVE

AVTOVLEKA
Milan Gril
Pobrežje 118 c, Videm pri Ptuju,
Tel.: 0609-612 407
10% POPUSTA PRI VLEKI

»CAISSA«
Prešernova 22, 62250 PTUJ
☎(062) 772-945, ☎ 773-366
RENT-A CAR
10% POPUSTA PRI NAJEMU VOZIL

AVTO ŠOLA URŠKA d.o.o.
Arbajterjeva 2, telefon 775-313 in 772-066
5% POPUSTA

LASSO d.o.o.
C. 8 AVGUSTA 6 ROGOZNICA, PTUJ
ČIŠČENJE TALNIH OBLOG IN OBLAZINJENEGA POHIŠTVA
☎774-883
10% POPUSTA

TRGOVINA IVANA
perilo - nogavice
Silva HVALA
5% POPUSTA

MUSIC SHOP PUH
ZVONKA UALAGA
3% POPUSTA

Trgovska podjetje libra
Kemikalija OB DRAVI
☎ 776-586
6% POPUSTA

LIN SAB
BOROVCI 2A
PRODAJALNA Z REZERVNIMI DELI
☎(062)795-106
3% POPUSTA V TRGOVINI

•MONTAŽA IN SERVIS ŽALUZIJ IN ROLET
•STEKLITVE
Srečko Mijan, Kajuhova 1
Kidričevo, tel., fax 796-084
5% POPUSTA PRI PLAČILU STORITEV

GOSTIŠČE IN TRGOVINA NA ZELENEM GRIČU
Jiršovci 20, DESTRNIK
5% POPUSTA NA GOSTINSKE STORITVE

Zlata ribica
Aškerčeva 9, Ptuj
VSE ZA ŽIVALI
5% POPUSTA!

ZLATO-URE
Franc Majda MOHORIČ
5% POPUSTA

FRIZERSKI SALON Brigita
☎776-456
na avtobusni postaji nudi:
MOŠKO IN ŽENSKO FRIZIRANJE
10% POPUSTA

PETOVIA AUTO
SERVIS VOZIL
Ormoška 23
☎771-441
10% POPUSTA NA STORITVE

GOJA TENIS CENTER
Hajdoše 109b
☎ 774-993
15% POPUSTA PRI ČLANARINI, NAKUPU TEN. UR, TEČAJIH IN V BISTROJU

SVEČA
SVEČA" POBREŽJE 6
VIDEM PRI PTUJU
TEL/FAX 062 764-081
PRODAJA RAZNIH VRST SVEČ PO NAJUGODNEJŠIH CENAH
3% POPUSTA

LENART

Odprli kmetijsko lekarno

V petek, 4. marca, dopoldne so v Lenartu odprli kmetijsko lekarno. Uredilo jo je podjetje Trgoprevoz, ki je od svoje ustanovitve pred tremi leti usmerjeno izključno v kmetijstvo. V Sloveniji in zunaj nje so znani po svojih traktorjih Universal, ki jih gradijo s slovensko industrijo in z dolgoročno kooperacijo s tovarno UTB iz Brasova v Romuniji. S tem sodelovanjem so zagotovili delo že več kot 3000 delavcem. Idej za v prihodnje pa jim še tudi ni zmanjkalo.

Z lenarško lekarno želijo kmetom in vrtičkarjem približati reprodukcijski material in zaščitna sredstva, da pa se bodo ti lažje odločali, jim bosta svetovala strokovnjaka dipl. ing. agronomije Rastko Tement in ing. agronomije Karla Toplak. Po posameznih krajevnih skupnostih bodo pripravljali strokovne seminarje in na njih usmerjali kmetijce in vrtičkarje k pravilni rabi zaščitnih sredstev ob upoštevanju vseh dognanj glede varstva okolja in pridelave vsega, kar gojijo - bodisi iz gospodarske nuje bodisi iz vrtičkarskega veselja. Osnovna usmeritev Trgoprevoza je *vse za kmetijstvo*, njegov cilj pa postati prvi partner kmetijske proizvodnje na širšem lenarškem območju.

Kmetijsko lekarno je odprl Milan Roškarič, direktor Trgoprevoza, na svečanosti ob odprtju pa so bili še lenarški župan Jože Škrlec, predsednik IS August Zavernik ter tuja predstavnika Saverio Rožič iz Italije in Gödry Gheorghe iz Romunije.

pr

Slika: *Foto studio Brumen*

MALI OGLASI

V DEVETEM mesecu brejosti prodam mlado kravo. ☎ 793-678.

PRODAM skoraj nov traktor URSUS 60 KS in Oltov 12-colski plug. ☎ 062 772-308.

PRODAM seno. Drstelja 27. ☎ 753-236.

Trgovsko podjetje libra
Kemikalija OB DRAVI ☎ 776-586
ZELO UGODNE CENE:
Jupol, Bavalit, Valit, Nivelan, laki, izrav. mase, čistila, pralni prah
DOSTAVA BREZPLAČNA

ZASTAVO 850 prodam, letnik 1984, dobro ohranjen in vzdrževan, ☎ 773-585.

PRODAM taktor URSUS 35 KM, letnik 77, ☎ 712-222.

PRODAM ZASTAVO 128 scala, 29.000 km, letnik december 90. ☎ 776-664.

UGODNO! Peči za centralno kurjavo po zelo ugodnih cenah. Cena peči z bojlerjem 30 kW 101.974,00 SIT. ☎ 681-996 ali popoldan 688-160.

PRODAM okrogel ali žagan borov rušt in metrska drva. Spolenakova 15, Ptuj. ☎ 062 772-829.

V VELIKI NEDELJI prodam enosobno stanovanje 46 m². ☎ 701-403.

STROJNI OMETI. Sprejemamo naročila za izvedbo notranjih ometov. Delo in dobava materiala Baumit sta v ceni m². Podrobnejše informacije dobite po ☎ 062 724-123 ali 724-652, vsak dan od 8. do 15. ure.

V PTUJU VZAMEM v najem enosobno stanovanje. Informacije na ☎ 776-716, od 16. ure dalje.

DAM V NAJEM gorice, 4 letnik, 1600 trsov, možnost tudi gradnja vikenda. ☎ 758-026.

BETONSKI ZIDAKI: 25 x 40 po 60 SIT in 12 x 40 po 49 SIT. Šurbek, Poljčane, ☎ 062 825-303.

NAROČNIKI za vas pri malih oglasih 10% popust TEDNIK

"LEMA" - popravila, storitve Marjan Lenart, s.p., Ul. 5. prekomorske 16, Ptuj. ☎ 775-018.

Opravljam raznovrstna manj zahtevna popravila in storitve v stanovanjih, hišah, raznih objektih, kmetijah itd.. Pokličite, cene so konkurenčne, garancija zagotovljena.

ODKUPUJEM bučnice, cca 300 kg. ☎ 708-222.

SERVIS ZAMRZOVALNIKOV
R 12
Naš znak, vaš znak garancije, NE zaračunavamo prevoza, PRIDEMO K VAM NA DOM!!
Škerget, Sagadinova 1, Ptuj
(NON STOP) ☎ 062-776-040

PRODAM njivo v Senešcih pri Veliki Nedelji. Interesenti naj se javijo na naslov: Cecilija Petek, Mihovci 53, Velika Nedelja.

BARVNI TV Gründing za 250 DEM in kombinirani hladilnik za 200 DEM prodam. ☎ 776-040.

V BRATISLAVCIH prodam mešan gozd 1,67 ha za 10.000 DM. ☎ 062 691-502.

PRODAM FIAT 750, dobro ohranjen. Cunkovci 8 ali ☎ 709-048.

PRODAM JUGO 45, letnik 87, prevoženih 62.000 km, reg. 12/94. ☎ 775-889, popoldan.

PRODAM semenski krompir sante (beli) in desire, lanski uvoz. Lancova vas 24. ☎ 0609 611-819, od 19. do 20. ure.

UGODNO PRODAM domači kvinton. Spuhlja 100/b.

KUPIM suhe fosne - bor ali smreka, 5 cm, in prodam R 4, letnik 1979. ☎ 779-760.

PO UGODNI CENI izvajam vsa vodovodna dela. ☎ 796-952.

PRODAM semenski krompir dezire, druga množitev - kg 30 SIT. ☎ 708-203. Janko Žnidarič, Gorišnica 68.

UGODNO PRODAM 4- redno Oltovo koruzno sejalnico in avto P-126. Srečko Čuš, Sp. Velovlek 1. ☎ 795-453.

V PTUJU PRODAM dvoinpolsobno stanovanje v I. nadstropju. Cena m² 1000 DEM (telefon, KTV, centralna). ☎ 771-969.

AVTO ŠOLA "OTTO"
MOŠKANJCI 2d
☎ 708-041
Vsak mesec (20. v mesecu oz. prvi delovni dan po 20.) organiziramo tečaje CPP s pričetkom ob 17. uri na sedežu avto šole.

PRODAM 80 arov njive poleg farme Sela ali menjam za gradbeno parcelo. Jus, Videm. ☎ 767-132.

POSLOVNI PROSTOR 35 m² v Ptuju, Zagrebška cesta, dam v najem najboljšemu ponudniku. ☎ 776-120.

PARCELO 5 arov na lepi sončni legi na Ptuju-Vičava prodam. ☎ 776-120.

PRODAM JUGO 45, letnik 85, cena po dogovoru. ☎ 793-137.

PRODAM ZASTAVO 750, malo karambolirano, in Citroen GS 1,3 S, zelo dobro ohranjen. Cena po dogovoru. Damjan Bartolec, Krčevina pri Vurberku 88/B. Ogled po 16. uri.

TRISOBNO stanovanje prodam (telefon, KTV). Dopoldan ☎ 305-677, zvečer ☎ 778-457.

SLIKOPLESKARSTVO DRAGO KELENC se vam priporoča s svojimi storitvami - hitro in kvalitetno. ☎ 712-020.

GRADBENO PARCELO z vso urejeno gradbeno dokumentacijo, velikost 10 arov, primerno za hišo ali vikend, prodam v Grajenščaku pri Ptuju. ☎ 775-042, zvečer.

PRODAM seno. ☎ 768-168.

PRODAM mostnice - hrastove 5 in 8 cm - ter drva. ☎ 757-053.

PRODAM seno. Janez Čeh, Trnovska vas 45.

STANOVANJE, enosobno, oddam dekletoma ali upokojenkama, najraje pa šivilji. ☎ 775-863, popoldan.

IŠČEMO VRTNARJA, ki bi po načrtih zasadil okolje. ☎ 775-506.

PRODAM vinograd in starejšo hišo, primerno za vikend, na ugodni legi v Trdobojcih pri Leskovcu. ☎ 763-138.

Trgoavto Koper
Avtoval
PRODAJALNA Z AVTOMATERIALOM
MAISTROVA UL. 1, PTUJ ☎ 776-333

BISTRO PINKI Borovci potrebuje dekle za strežbo. Vse informacije osebno od 9. do 14. ure.

UGODNO PRODAM TRIPLEX garažo pri Rimski peči. ☎ 775-531, interna 204, doma 771-483.

SADJARSTVO - drevesničarstvo ČEH, Selce 51, Voličina, prodaja sadne sadike in to stare in nove sorte jablan, hrušk in breskev. ☎ 724-923.

PRODAM dvobrazdni plug Batuje. Venta, Osluševci 46.

IZOLACIJSKE FASADE
S STIROPOROM IN ZAKLJUČNIM SLOJEM BAVALIT
• postavimo gradbeni oder in vgradimo ALU-vogalnike
• opravimo vsa slikopleskarska dela
• nudimo obročno odplačevanje
• za opravljena dela damo garancijo
Inf.: vsak dan od 7. do 10. ure ☎ 062/778-800

PRODAM samonakladalko SIP Šempeter. ☎ 766-002.

PRODAM GOLF "GLS" 1300 cm³, 80 letnik, prva registracija 82, s petimi vrati. ☎ 723-108.

GOLF B - tip, dizel, ter motor Suzuki GSX 1100, oboje prodam ter večjo halo 1000 m² damo v najem, pozneje možen odkup. ☎ 062 792-401.

PRODAM ali menjam seno za male pujske. ☎ 062 792-401.

IŠČEMO žensko za pomoč pri vrtnih in hišnih opravilih. ☎ 773-972 ali 778-866.

PRODAM seno. Bigec, Mestni Vrh 49.

PRODAM seno, hlevski gnoj, kosilnico BCS, dobro ohranjeno, 600 l jabolčnika po 40 SIT. Jože Medved, Ptujska Gora, Podlože, 13, ☎ 793-558.

MOTORNO ŽAGO Stihl 045 prodam. ☎ 776-914.

ALFA ROMEO 33 1,5 IE CAT. z dodatno opremo od 22.406 DEM

ALFA ROMEO 155 1,8 TS CAT z dodatno opremo od 30.800 DEM
Možnost kredita (35% polog, R+17% do 48 mesecev). Vse cene so do registracije v tolarski protivrednosti. Servis in garancija zagotovljena pri pooblaščenem serviserju.
NOVO! NOVO!
ALFA ROMEO 164 2,0 TS CAT z dodatno opremo 37.900 DEM
Mercator-Mip Ptuj
Rogozniška cesta 8
tel.: 062 776-331

OPEL GM

AVTOHIŠA HVALEC
POOBLAŠČENI OPEL SERVIS
TRGOVINA - PRODAJA VOZIL
AVTOKLEPARSKA IN AVTOLIČARSKA DELA
LOVRENŠKA C.3, KIDRIČEVO
SERVIS: ☎ (062)796-333
TRGOVINA: ☎ (062)796-334
TELEFAX (062)796-232

AKCIJA
PROMOCIJSKA PRODAJA
FRIOLA olje 2 L - 349,00
FRIOLA frižetna mast 20 L - 3.390,00
margarina PETRA 500g 133,00
domače čajno pecivo 500g 139,00
sadni čaji WINSTON 170,00 - 240,00
arašidi 1kg (luščeni) 499,00
alpsko mleko 1L 84,90
pivo KAISER, ZIEPFER 0.5 l 53,90
JIL-10% oranžada 79,00
RUM 1L 299,00
ananas kompot 850g 129,00
sardine 125g 66,00
majice kratek rokav vseh barv, otroške in odrasle 299,00
posteljnina za francosko posteljo 2.590,00
posteljnina-enojna 1.990,00
ČARLI 1L 199,90
moška srajca 899,00
pralni prah LIND 3kg 599,90
CARIBIC 300ml šampon za tuširanje 199,00
CVETLIČNA ZEMLJA 20 L 279,00
PELARGONIJE-bršljanke (velikocvetne) 180,00
Velikonočni čokoladni program!

ŠUNKA 1kg MIR-Gornja Radgona 919,00
PRODAJNI CENTER PETOVIA
OB DRAVI 3 a, PTUJ
vsak dan 8.00 - 19.00, v soboto 8.00 - 13.00

Jeruzalem
ORMOŽ

Spoštovani kupci! Po izredno ugodnih cenah vam nudimo sadike **JAGOD** sorte **GORELLA, ELSANTA, MARMOLADA**. Cena za kos od 15 do 20 tolarjev (odvisno od količine).

Prodajali bomo v Savcih vsak delavnik od 8. do 16. ure.

Priporoča se Jeruzalem Ormož, Sadjarstvo Savci.

☎ 062 715-128, 714-108.

ZAHVALA

Ob izgubi naše drage

Angele Toplak

IZ ŠTUKOV 7, PTUJ

se iskreno zahvaljujemo sorodnikom, znancem in sosedom za darovano cvetje, sveče in sv. maše ter za spremstvo na njeni zadnji poti.

Zahvaljujemo se osebju kirurškega oddelka bolnišnice Ptuj, da so ji pomagali v najtežjih trenutkih, posebna hvala pa še prim. dr. Ljubu Tošu.

Hvala tudi g. župniku za opravljen obred, govorniku gospodu Fiderišku za poslovilne besede, pevcem iz Podlehnika, godbeniku za odigrano Tišino in pogrebnemu podjetju Ptuj.

VSI, KI SMO JO IMELI RADI ❑

ZAHVALA

Ob boleči izgubi žene, matere, babice in prababice

Frančiške Klajderič

roj. Kelc

IZ VELIKEGA VRHA 80 PRI CIRKULANAH

se iskreno zahvaljujemo vsem, ki ste nam pomagali v najtežjih trenutkih in jo tako številno pospremili na njeni zadnji poti, za izrečena sožalja ter darovali cvetje, vence, sveče in svete maše. Hvala govornikoma g. Žuranu in g. Vojsku ter cerkvenim pevcem. Posebej se zahvaljujemo kirurškemu odd. ptujske bolnišnice za nego in skrb v času zdravljenja. Hvala g. župniku za opravljen pogrebni obred. Hvala pogrebnemu podjatju MIR.

Vsem še enkrat hvala.

Žalujoči: mož Franc, sinova Franc in Ivan z družinama ter vnuki in pravnuki. ❑

ZAHVALA

Ob smrti moža, očeta, dedka, pradedka in očima

Franca Korošec

IZ STRMCA 48 PRI ZGORNJEM LESKOVCU

se iskreno zahvaljujemo vsem sorodnikom, sosedom in znancem, ki ste ga v tako lepem številu pospremili na njegovi zadnji poti, darovali cvetje, sveče in sv. maše, nam pa izrekli sožalje.

Zahvaljujemo se zdravstvenemu osebju ptujske bolnišnice, Gasilskemu društvu Leskovec in gasilcem sosednjih GD, MIR-u, TALUM-u, za odigrano Tišino ter denarno pomoč, Perutnini Ptuj, Agisu, govornikoma, pevcem, g. župniku za opravljen obred, družinam Vidovič in vsem, ki ste stali ob strani in nam v težkih trenutkih pomagali še enkrat prisrčna hvala.

Vsi njegovi! ❑

Skrb, delo in trpljenje
bilo tvoje je življenje,
nam ostala je praznina
in velika bolečina.

VSPOMIN

Mariji Blagi Veršič

PRVENCI 11

16. marca 1944 bo minilo leto dni žalosti, odkar je nehalo biti plemenito srce dragi mami, babici in prababici.

Čas mineva, žalost v srcih pa ostaja. Bog naj Ti poplača za vse, kar si nam v življenju storila dobrega.

Imeli te bomo v trajnem spominu.

Vsi tvoji najdražji. ❑

MALI OGLASI

PRODAM semenski krompir: sante, dezire in jerlo. Pernat, Župečja vas 14. ☎ 790-028.

PRODAM 1000 kg sena in 500 l vina. Ludvik Muršec, Vitomarci 30/A.

PRODAM gradbeno parcelo z vso dokumentacijo v Kicarju. Anton Sauer, Kicar 124.

ŠKODO 105 L in obračalnik za BCS ugodno prodam. ☎ 793-601.

REX kombi univerzal - S Gorenje Muta s prikolico in cirkularko s trifaznim motorjem prodam. ☎ 062 712-197.

PRODAM motorno nahrbtno škropilnico, gumivoz in pralni stroj. ☎ 753-308. Janez Horvat, Svetinci 23, Destrnik.

VINOGRAD z gospodarskim poslopjem, 800 trsov, novi nasad, ugodno prodam. Slatina 47/a, Cirkulane. ☎ 062 303-055.

ODKUPUJEM bučnice golice po 185 SIT. ☎ 793-582.

PRODAM kostanjeve kole za vinograd, dolžina 2 m. Informacije na ☎ 775-392, popoldan.

V PTUJU NAJAMEM dvoinpol- ali trosobno stanovanje, kasneje možen tudi odkup. ☎ 712-436, zvečer.

POZOR! Sidra, objemke, natezalnike dobite še vse po stari ceni. Kovinarstvo Metličar, vsak dan. Potrčeva 26, ☎ 771-286.

ZELO UGODNO vozimo premog iz Velenja. Vozimo tudi visokokalorični premog. Plačilo možno tudi na čeke. Naročila sprejemajo na ☎ 775-181 ali 063 855-607.

NESNICE MLADE JARČICE PASME hisex, rjave, 15 tednov stare in ene tik pred nesnostjo, prodajamo po zelo ugodni ceni. Opravljena so vsa cepljenja. Na vsakih 10 kupljenih jarčk damo še eno zastonj. Vsak dan ji dobite na farmi JOŽETA SORŠAKA, Podlože 1, Ptujska Gora.

NESNICE lahko naročite pri Darinki ZAMUDA, Galušak, Videm ob Ščavnici. ☎ 069 68-044.

VELIKA IZBIRA rabljenih televizorjev z ravnimi ekrani, plačilo tudi na čeke. ☎ 724-360.

TELEFONI PANASONIC (brezžični in žični), telefaksi, pribor in drugo iz programa prodam. Možnost dostave in priklopa. ☎ 0609 616-628.

PRODAM hlevski gnoj - listnat. Franc Voda, Destrnik 28/a.

UGODNO PRODAM štedilnik (4 elektrika), še zapakiran. Anton Milošič, Žgečeva ulica 6, Ptuj.

PRODAM večjo količino krmne pese po ugodni ceni. Marica Jakolič, Grajenščak 75.

PRODAM krmno peso, cena po dogovoru. Franc Karo, Janežovci 14l, Destrnik.

TRAKTORJE LTZ - 55 KS in MTZ - 82 KS s pogonom na vsa 4 kolesa naprodaj na kredit. Jože Lančič, Žihlava 9, 69244 Videm ob Ščavnici. ☎ 069 68-719.

PRODAM kavč z dvema foteljema. ☎ 771-175.

UGODNO PRODAM hladilnik, hladilno omaro, kombinirani štedilnik. Informacije na ☎ 779-611, po 20. uri.

PRODAM ŠKODO 105 L, poceni. Markovci 77.

PRODAM ALI ODDAM v najem vinograd, 500 trsov. Mala vas pri Tomažu. ☎ 069 81-791.

RAZPRODAJA rabljenih pajkov, plugov, bran, zgrabljavcev sena po ugodnih cenah. Trgovina Plantis, ☎ 062 825-106, od 8. do 16. ure.

PRODAM GOLF, letnik 77, v dobrem stanju. ☎ 773-294.

MOSKVIČ vozen, in domačo svinjsko mast in žganje prodam. Perger-Križnik, Mestni Vrh 65, Ptuj.

VIKEND v Podlehniku prodam. Informacije: Forštnarič, Fram 78/a.

KLAS DOMINATOR 85 - 3,60 m in 4-redni koruzni adapter s frezo prodam. Plačilo po dogovoru. Kolar, Logarovci 19, Križevci pri Ljutomeru.

PRODAM sedežno garnituro (trosed, dvosed in fotelj) na 4 čeke. ☎ 796-353.

PRODAM seno. ☎ 757-797.

PRODAM JUGO 45 AX, letnik 1987, prevoženih 85.000 km, registracija do 7. 10. 1994, cena 2.700 DEM. Ogled možen na Zgornji Hajdini 76, vsak dan.

DENAR POSODIM. Mobitel ☎ 0609 618-602, Milica.

PRODAM traktor ZETOR 35/11 S. Janez Zelenik, Levanjci 6, Destrnik.

PRODAM črno-belo brejo kravo, staro 3 leta. V račun vzamem kravo za zakol. ☎ 608-487. Rače, Ptujska cesta 41.

DEŽURNI PRODAJALNI:
v soboto, 19. marca:
RIMSKA PEČ in KONZUM ❑

FINSER - finančno-knjigovodske storitve
☎ 775-773.
DARIJA KLASINC
K MITREJU 6, PTUJ ❑

PODJETJA, PODJETNIKI POSAMEZNIKI
Nudimo knjigovodske in računovodske storitve ter svetovanja po zelo ugodnih cenah. Računalniška obdelava podatkov. Ažurnost in točnost zagotovljena.
Informacije: MSM, d.o.o., Ptuj, Ormoška c. 30, vsak delavnik od 8. do 14. ure. ☎ 773-513. ❑

"GOSTILNA PRI KRIŽU"
Velika Nedelja
zaposli:
- šefa strežbe
- atraktivna dekleta za strežbo v večernih urah
- disco jockeye za vrtenje glasbe ob petkih in sobotah.

Vabimo vas na osebni razgovor.

"TRGOVINA LESKA"
NUDI KUPCEM KONKURENČNE CENE ZA PREHRAMBENE ARTIKLE
- 3 kg pralni prašek za sam ..... 349 SIT
- domači rezanci ..... 135 SIT
- sveče ..... 120 SIT
- na zalogi vsa krmila - 10 kg za ..... **480 SIT**
- **prodaja plina**

BLAGO VAM PO ŽELJI DOSTAVIMO TUDI NA DOM.
PRIPOROČAMO SE!

ELEKTROMEHANIKA GAJSER
ULICA ŠERCERJEVE BRIGADE 24, PTUJ /TURNIŠČE/
Previjanje elektromotorjev vseh vrst, tudi za pralne stroje, popravila transformatorjev in raznih gospodinjskih aparatov.
Zelo ugodne cene! ☎ 778-707. ❑

PO ZELO UGODNI CENI
vam dostavimo na dom premog, tudi na obroke.
☎ 062 691-095. ❑

ZOBNA ORDINACIJA
dr. Zdenka Antonovića v Krapini, M. Gubca 49, ordinira vsak dan po dogovoru. Vse informacije po ☎ 00385 49 70-275

LARS & MC d.o.o.
Mariborska 35a, 62250 PTUJ
☎ (062) 775-163
POZOR!
Po zelo ugodnih cenah kakovostno izvajamo vsa zidarska, keramičarska in fasaderska dela.
PRIPOROČAMO SE!
Kličite od 19. do 21. ure na ☎ (062) 775-163.

PRIMA market
Mariborska 42
Ptuj ☎ (062) 776-641
UGODEN NAKUP
Del. čas.:
delavniki: 8. - 19. ure
sobota: 8. - 12. ure
nedelja: 9. - 11. ure

SOBOSLIKARSTVO
demit fasade - pleskanje
SLAVKO ŽNIDARIČ
Prvenci 7/c, ☎ 795-367. ❑

AVTO JERENKO, Ptuj, Zagrebška c. 53, vam nudi po najugodnejših cenah rezervne dele za vozila:
VW, RENAULT, ZASTAVA, LADA, OPEL in CITROEN.
☎ 771-463.

Smrt se izlila je v belo obličje,
pogled je zaplaval v neznani spokoj,
ni več trpljenja ne bolečine,
življenje je trudno končalo svoj boj.

ZAHVALA

Ob boleči izgubi naše drage mame, sestre, babice, prababice in tete

Marije Šešek

IZ DRENOVCA 17, PRI ZAVRČU

se iskreno zahvaljujemo vsem sorodnikom, sosedom in znancem za darovano cvetje, svete maše, izrečeno sožalje ter spremstvo na njeni zadnji poti.

Hvala gospodu duhovniku za opravljen obred, govorniku KS Zavrč gospodu Martinu Vesenjaku in pogrebnemu podjetju MIR.

Hvala tudi KK Ptuj DE Zavrč za darovano cvetje in izrečeno sožalje.

Vsem še enkrat iskrena hvala.

Žalujoči: vsi njeni! ❑

Niti zbogom nisi rekel
niti roke stisnil nam,
smrt te vzela je prerano,
a v naših srcih boš ostal.

ZAHVALA

Ob boleči izgubi moža, očeta, dedka in tasta

Jožefa Brega

IZ GRAJENŠČAKA 68

se iskreno zahvaljujemo vsem sorodnikom, sosedom, prijateljem in znancem, ki ste ga v tako velikem številu pospremili na zadnji poti, nam izrekli sožalje, darovali cvetje, sveče, svete maše in mu s tem izkazali spoštovanje.

Zahvala g. župniku, govornikom za besede slovesa, pevcem za odpete žalostinke ter podjetju MAHER. Še enkrat hvala vsem, ki ste nam v težkih trenutkih kakorkoli pomagali.

Žalujoči: žena Angela, hči Silva, sinova Alojz in Tonček z družinami. ❑

ZAHVALA

Ob boleči izgubi dragega očeta, dedka in pradedka

Franca Goloba

IZ SOBETINCEV

se iskreno zahvaljujemo vsem sorodnikom, sosedom, znancem in prijateljem, ki ste ga v tako velikem številu pospremili na njegovi zadnji poti, darovali cvetje, sveče in za sv. maše ter nam izrekli sočutje.

Posebna zahvala gre gasilcem domačega GD iz Sobetincev in GD Zagojiči in GD Prvenci-Strelci.

Hvala govornikom ga. Danici, g. Rudiju in g. Marjanu za poslovilne besede, godbeniku g. Janku za odigrano melodijo, pevcem za odpete žalostinke, g. kaplanu za opravljen obred, nosilcu zastave in nosilcem praporjev, cvetličarni Liljana iz Gorišnice in pogrebnemu podjetju Mir.

Vsem še enkrat iskrena hvala.

VSI, KI SMO GA IMELI RADI ❑

DOMINKO d.o.o.
PODJETJE ZA TRGOVSKE, ZASTOPNIŠKE, STORITVENO PROIZVODNE DEJAVNOSTI
OB STUDENČNICI 4, PTUJ 62250,
☎ (062) 779-101, ☎ 779-068

Audi **IZJEMNO UGODNO!** Audi
AUDI 80
OD 38.753 DEM NAPREJ
AUDI 100
OD 45.552 DEM NAPREJ
CENE VELJAJO DO REGISTRACIJE

PRVI SERVIS ZASTONJ
AVTOMOBILI IMAJO VSO OPREMO ZA TEHNIČNI PREGLED
DROBNA DODATNA OPREMA ZASTONJ (TEPIHI ...)

35 LET OSNOVNE ŠOLE V LJUDSKEM VRTU

Že letos pričetek konca prostorske stiske?

Šolski kolektiv je za praznovanje 35. obletnice ustanovitve zbral 10. marec, saj se je s tem dnem leta 1991 šola po 32 letih, v katerih je nosila ime po borcu Francu Osojniku, preimenovala v Osnovno šolo Ljudski vrt. Slovesnosti so trajale dva dni, ker zaradi pomanjkanja primerno velike dvorane ni bilo mogoče pripraviti proslave za učence, starše in goste naenkrat, prostorska stiska pa je tudi sicer tista stalnica, ki spremlja šolo kar od njene ustanovitve dalje. Čeprav je prav obletnica šole, ki je ena od treh največjih v občini, vzpodbudila prisotne, da so govorili tudi o pomanjkanju prostora, so posvetili največ pozornosti dosežkom v času obstoja šole, predvsem pa skušali spomniti, da je šola Ljudski vrt bila in je pomemben vrelec ustvarjalnosti, katerega pomena ne gre prezreti pri zagotavljanju normalnih pogojev za delo v šoli.

Ustvarjalnost in potencialne možnosti današnjih učencev in učiteljev, dosežki in življenjski uspehi bivših učencev ter vpetost šole v okolje je bila izredno domiselno izpeljana "rdeča nit" praznovanja. Ves kolektiv in tudi nekaj zunanjih sodelavcev se je pripravljalo na proslavo od začetka šolskega leta. Utrip proslavljanja je namreč zajel vso šolo - od telovadnice, v kateri je bila osrednja slovesnost s pripravljenim programom, vodenim pod spretno taktirko **Mire Mijačevič**, do avle, kjer so si prisotni lahko ogledali zlato knjigo, vrsta šolskih dejavnosti pa je bila predstavljena skozi razstavljene izdelke, diplome, priznanja ... po hodnikih in učilnicah, kjer so učenci v času praznovanja tudi nastopali.

V slavnostnem govoru je **ravnatelj Ivo Težak** povedal, da se bivši učenci te šole uveljavljajo doma in po Sloveniji, na kar je šola še posebej ponosna. Uspešnost želijo vzpodbujati tudi z zlato knjigo - po lastnem osnutku je relief izrezljal **Franc Milošič** -, v katero je vpisanih 400 bivših učencev, ki so osem let dosegali odličen uspeh. Ob tej priložnosti so odprli tudi likovno razstavo, na kateri razstavljajo slikarji, ki živijo v šolskem okolišu - **Jože Foltin, Franc Simonič, Rozina Šebetič, Maks Menoni in Branko Gorjup**. Šola je bogatejša tudi za 14 računalnikov, s katerimi so opremili računalniško učilnico, vzpostavili pa so tudi računalniško izposojo knjig v šolski knjižnici na centralni in podružnični šoli v Grajeni. Žal država šolam ne nameni dovolj denarja za tovrstno nujno posodabljanje, zato je tudi prizadevno vodstvo te šole poiskalo pomoč pri sponzorjih, za kar so se jim na proslavi in v zborniku najlepše zahvalili.

Nakup računalniške opreme so omogočili **glavni sponzorji**: Občina Ptuj - Sekretariat za družbene dejavnosti, Kmetijski kombinat Ptuj, Perutnina Ptuj, Komunalno podjetje Ptuj, Gradis - gradbeno podjetje Gradnje Ptuj, Podravka Ljubljana in **sponzorji**: Eme - podjetje za elektroinstalacije, trgovino, izvoz in uvoz Ptuj, Mladinska knjiga Ptuj, Mercator Mip Ptuj, Krajevna skupnost Franca Osojnika, Oferta Maribor, Projekta inženiring Ptuj, Mlekarna Ptuj, Libra - trgovsko podjetje Ptuj, Certus Maribor - potniški promet Ptuj, Petoviaavto Ptuj, Avto šola Herak Ptuj, Samopostrežna Grajena - Marica Lorenčič, Agromat d.o.o. Ptuj, Obrtna zbornica Ptuj, Rudolf Šemnički - prevozništvo, Petlja d.o.o. Ptuj, Mesnica Blatnik Sp. Duplek, Metalka trgovina Ptuj, Ivan Kolarič - prevozništvo, Foto Langerholc, Frizerstvo Makovec, trgovina Špela.

Ivo Težak je ravnatelj OŠ Ljudski vrt že 18 let.

Prav zbornik, ki je nastal pod uredniškim vodstvom **Sonje Dežman**, je tudi sicer ena osrednjih prič obstoja in dela te osnovne šole v 35 letih, saj najdemo v njem v člankih dolgoletnega učitelja slovenskega jezika na osnovni šoli v Ljudskem vrtu, danes upokojenega **Jožeta Kodriča** natančno obdelano zgodovino šole in njenega kolektiva ter problemov, s katerimi so se ubadali tri in pol desetletja.

Osrednji problem je še danes prostorska stiska šole, s katero se šola ukvarja praktično od svoje ustanovitve naprej. Sicer je po petih letih gostovanja v drugih stavbah tudi OŠ Franca Osojnika dobila svojo zgradbo, na kateri pa odtlej do danes niso bila opravljena nobena investicijska dela, kljub temu da so bila sredstva predvidena, je zapisal **pomočnik ravnatelja Matjaž Neudauer** v zborniku. In na to perečo prostorsko stisko - na učenca pride le 3,64 kvadratnega metra površine, kar je najmanj v ptujski občini - je opozoril tudi **ravnatelj Ivo Težak** na osrednji proslavi in izrazil upanje, da bo končno le prišlo do nadzidave šole.

Sicer pa nadzidavo občina načrtuje, in sicer takoj ko bo dokončana šola v Vidmu, je povedal **predsednik IS Branko Brumen**, in del investicije naj bi pokrila predvidena sredstva v letošnjem občinskem proračunu, ki pa ga seveda morajo potrditi poslanci. Na poseben način je vzpodbudil nadzidavo šole tudi **Ivan Lorenčič, direktor Zavoda za šolstvo in šport R Slovenije**, z znano mislijo, da brez evropsko urejenega šolstva državi ne bo mogoče uresničevati ciljev na drugih področjih. V Evropi pa dvoizmenskega pouka ne poznajo več, je povedal, čeprav je sicer naše šolstvo ob nekaterih konceptualnih spremembah (9 let osnovnega šolanja) kvalitetno.

Tako če bo vse po sreči, naj bi pričeli dela za nadzidavo šole že v letošnjem juniju, investicijo, s katero bi prešli na 1,3-izmenski pouk, pa bi končali do leta 1998.

Na osrednji slovesnosti so govorili še Vojteh Rajher, predsednik SO Ptuj, Kristina Šamperl Purg, sekretarka za kulturo, šolstvo in šport, ter Katica Bračko, dolgoletna ravnateljica šole, sedaj upokojenka, šolo pa so v prazničnih dneh obiskali mnogi stanovski kolege, bivši zaposleni, bivši učenci, okoliški prebivalci in seveda starši.

Milena Zupanič

Utrinek s proslave, na kateri sta zapela oba šolska zbora pod vodstvom Ladislav Pulka in nastopili številni učenci z recitacijami in plesom.

Ameriški oficirji v Ptuju in Ormožu

V okviru mednarodnega projekta armada - armadi je bila v četrtek, 10. marca, na obisku v ptujski in ormoški občini skupina oficirjev ameriške armade, ki jo je gostil general major Andrej Kocbek, načelnik izobraževalnega centra v ministrstvu za obrambo Slovenije. Ameriškim oficirjem so predstavili območni štab za teritorialno obrambo, 730. učni center slovenske vojske v ptujski vojašnici ter nekatere kraje na ptujskem in ormoškem območju, kjer so divjale bitke v vojni za Slovenijo.

-OM

Kulturni križem kražem

GORIŠNICA ● V petek bo v zadružnem domu koncert domačega mešanega pevskega zbora Prosvetnega društva Ruda Severja. Na koncertu, ki se bo pričel ob 19. uri, bo zapel tudi moški pevski zbor Prosvetnega društva Antona Bezenška iz Frankolovega.

PTUJ ● V petek ob 19. uri gostuje v ptujskem gledališču igralka ljubljanske Drame Meta Vranič z monodramo Raglja spet raglja. Ob 20.30 bo v galeriji svetega Jurija otvoritev razstave njenih slik.

SLOVENSKA BISTRICA ● Dramska sekcija delavskega prosvetnega društva Svoboda iz Slovenske Bistrice bo pripravila v petek, 18. marca, ob 19. uri premiero gledališke predstave Daria Foja Sedma zapoved: kradi malo manj. Predstava bo v dvorani doma kulture. Repriza bo v soboto, 19. marca ob 19. uri.

PTUJSKA GORA ● 19. marca se po starem običaju začno romarski shodi pri Materi Božji na Ptujski Gori, ki jih obiskujejo romarji z Dravskega in Ptujskega polja ter Haloz.

GORIŠNICA ● Prosvetno društvo Simona Gregorčiča iz Velike Nedelje bo v nedeljo ob 19. uri nastopilo v zadružnem domu v Gorišnici s Schtreicherjevo komedijo Zadrega na zadrego, ki jo je režiral in priredil v domače narečje Lojze Matjašič.

JURŠINCI ● To nedeljo bodo v dvorani krajevne skupnosti z motom **Žena - mati je srce družine** proslavili materinski dan. Praznovanje, ki se bo pričelo ob 9. uri s priložnostnim kulturnim programom, nadaljevalo pa s predstavitvijo ansambla Ekart, organizira Krajevni odbor Slovenskih krščanskih demokratov Juršinci.

IVANJKOVCI ● V soboto, 19. marca, ob 16. uri bo v domu kulture potekalo pod okriljem OZKO Ormož ter KUD Ivanjkovci občinsko srečanje otroških folklornih skupin občine Ormož.

SVETI TOMAŽ ● Prosvetno društvo Ivana Cankarja od Svetega Tomaža pripravlja v nedeljo, 20. marca, ob 14. uri v domači dvorani dramo F. K. Meška Pri Hrastovih.

PTUJ ● V Miheličevi galeriji je postavljena razstava igrač "Srečna Afrika".

PTUJ ● V Mestni hiši so na ogled slike destrniškega srečanja.

PTUJ ● V četrtek, 24. marca, bo v Narodnem domu ob 17. uri revija otroških pevskih zborov občine Ptuj.

AVTO ŠOLA KAMPL d. o. o.
KIDRIČEVO, Kopališka ul. 6, tel.: 778-804

ČRNA KRONIKA

VOZNIK TRAKTORJA HUDO RANJEN

Po lokalni cesti skozi naselje Malna je v torek, 8. marca, nekaj po 18. uri vozil traktor Anton Bauman iz Lenarta v Slovenskih goricah. Med vožnjo po klancu navzdol je zapeljal preveč na desno in zdrsnil v več kot meter globok jarek. Pri tem je padel s sedeža na tla in se hudo ranil. Prepeljali so ga v mariborsko bolnišnico.

AVTO OBSTAL PREVRNJEN NA STREHO

V četrtek, 10. marca, ob 5.30 je po lokalni cesti skozi naselje Savci, Sv. Tomaž pri Ormožu, vozil osebni avto Janez Petek iz Rucmancev. Med vožnjo skozi nepregledni desni ovinek je zavozil na nasprotno stran ceste in čez bankino v jarek. Od tam je avto odbilo na travnik, kjer je obmiroval, prevrnjen na streho. Voznik se je pri tem hudo ranil in so ga prepeljali v ptujsko bolnišnico.

DEKLICA HUDO RANJENA

V svojem sadovnjaku v Gočovi, Gradišče ali Sv. Trojica v Slovenskih goricah, je Janko T. delal s traktorjem, h kateremu je bil priključen tudi stroj mulčer. Pri zavijanju v levo je traktor zaradi nagnjenosti terena zdrsnil na desno stran in pri tem zadel štiriletno M.N., ki je tekla ob traktorju. Deklica je padla, pri tem pa ji je mulčer hudo ranil nogo. Prepeljali so jo v mariborsko bolnišnico.

UMRL MED PREVOZOM V BOLNIŠNICO

V petek, 11. marca, nekaj po 15. uri je po magistralni cesti od Slovenske Bistrice proti Oplotnici vozil tovornjak Drago Vasič iz Ljubljane. V naselju Straža je v nepreglednem desnem ovinku zapeljal na levo stran cestišča in čelno trčil v osebni avto, ki ga je nasproti pripeljal 81-letni Leopold Pišotek iz Ugrovca 20, občina Slovenska Bistrica. Voznik in njegova sopotnica Terezija Kunej iz Ugrovca sta bila v nesreči hudo ranjena. Prepeljali so ju v mariborsko bolnišnico, vendar so bile rane Leopolda Pišotka tako hude, da je že med prevozom umrl.

MOTORIST V ELEKTRIČNI DROG

V soboto, 12. marca, okoli 4.30 se je Branko Kovačec iz Slovenske Bistrice peljal z motornim kolesom po Polanski cesti v Črneti. V levem ovinku je zapeljal na bankino, trčil v lesen drog električne napeljave, padel po cestišču in se hudo ranil.

PONAREJENE MARKE SE ŠE POJAVLJAJO

Prejšnji torek dopoldne je na ekspozituri KB Maribor v Poljčanah neznanec skušal vnovčiti bankovec za 100 DEM. Uslužbenci so takoj posumili, da gre za ponaredek, zato so obvestili policijo. Neznanec je medtem izginil, zato so policisti začeli o njem zbirati obvestila.

V četrtek, 10. marca, pa je neznanec poskušal vnovčiti bankovec 100 DEM v enoti KBM v Kidričevem. Tudi tam jo je neznanec takoj popihal, ko je opazil, da uslužbenka preverja pristnost bankovca. Tudi v Kidričevem policija zbira obvestila o neznancu.

S TOVORNJAKOM ILEGALNO ČEZ MEJO

Policisti z oddelka Gorišnica so v Dolanah v torek, 8. marca, ustavili voznika tovornega vozila Petra V. iz Zgornje Ložnice pri Slovenski Bistrici. Ugotovili so, da je pripeljal tovornjak v Slovenijo mimo carinske in mejne kontrole. Obojemu se je hotel izogniti, a mu ni uspelo. Povrh tega pa bo moral še pred sodnika za prekrške.

ZAKURILA STA Z LASTNO OBLEKO

Zaradi preveč zaužitih maliganov sta v petek zvečer v Cirkulanah kršila javni red in mir Marjan G. in Franc G., oba iz Dornave. Zato so ju ptujski policisti odpeljali v Ptuj in ju pridržali do iztreznitve. Maligansko spodbujena, ne več rosno mlada, saj je njuna starost 26 in 28 let, sta se v prostoru za "prenočitev" slekla, razen spodnjic in majic, zmetala obleko na kup in jo zažgala. Zaradi vonja po dimu so policisti brž prihiteli in ogenj pogasili, obleka pa je ostala ožgana. Pridržana sta ostala nepoškodovana, le pred odhodom domov sta si morala priskrbeti drugo obleko.

FF

OSEBNA KRONIKA

RODILE SO - ČESTITAMO: Romana Braučič, Dravska 2, Ormož - Mašo; Olga Murko, Vintarovci 69, Destrnik - deklico; Natalija Zemljarič, Bukovci 103/b, Markovci - Moniko; Darinka Potočnik, Placar 54, Destrnik - dečka; Jožica Leben, Prvenci 1/a, Markovci - Snežano; Nada Plohl, Hlaponci 9/a, Juršinci - deklico; Cvetka Ivanuša, Hum 38, Ormož - Petro; Petra Repič - Furek, Dornava 11/a - Urško; Lučka Lipnik, Irje 46, Rog. Slatina - Alena; Darinka Ornik, Strmec 3/a, Destrnik - Katjo; Veronika Orlač, Repišče 4, Leskovec - Davida; Darja Korez, Cirkovce 67 - Nejca; Majda Kramberger, Krčevina pri Vurberku 91, Ptuj - Nušo; Darja Berlič, Ul. heroja Kerenčiča 11, Ormož - deklico.

POROKA: Silvester Kmetič in Klavdija Lutz, Vičava 29, Ptuj.

UMRLI SO: Marija Rašl, Aškerčeva ul. 3, Ptuj, ✻ 1912 - † 26. februarja 1994; Marija Kolarič, Formin 10/a, ✻ 1913 - † 26. februarja 1994; Ivan Krušič, Zagrebška c. 87, Ptuj, ✻ 1921 - † 27. februarja 1994; Alojz Bezjak, Sodinci 29, ✻ 1918 - † 28. februarja 1994; Leopold Čeh, Trnovska vas 45/b, ✻ 1942 - † 28. februarja 1994; Antonija Belšak, Volkmerjeva c. 10, Ptuj, ✻ 1913 - † 28. februarja 1994; Albert Širec, Prečna pot 4, Ptuj, ✻ 1908 - † 25. februarja 1994; Frančišek Fürbas, Pergerjeva ul. 6, Ptuj, ✻ 1907 - † 2. marca 1994; Vincenc Fištravec, Vičava 134, Ptuj, ✻ 1913 - † 1. marca 1994; Franc Korošec, Strmec pri Leskovcu 48, ✻ 1911 - † 4. marca 1994; Antonija Šeruga, Kicar 130, ✻ 1917 - † 3. marca 1994; Pavel Pevec, Kog 46, ✻ 1932 - † 9. marca 1994; Frančiška Klajderič, Veliki Vrh 80, ✻ 1909 - † 9. marca 1994; Angela Toplak, Štuki 7, Ptuj, ✻ 1926 - † 9. marca 1994; Jera Pompe, Lešje 21, ✻ 1942 - † 9. marca 1994; Anton Lorbek, Korenjak 31, ✻ 1954 - † 8. marca 1994; Antonija Matjašič, Zagorci 63/c, ✻ 1921 - † 10. marca 1994.

market AMFORA
Glazer Silvo
Zg. Hajdina 83c
☎ 778-693

BAKHOSOV HRAM
GASTROSPEIM DESIGN d.o.o. PTUJ
BAKHOSOV HRAM
LACKOVA 6, PTUJ, TEL. 062 771-105
HVALA, KER STE Z NAMI

PTUJ
SOS
771-635
SOS TELEFON
ZA OTROKE IN ODRASLE V STISKI
V PONEDELJEK IN ČETRTEK OD 18. DO 20. URE