Poštnina plačana v gotovini.

Leto XVII., št. 159

Ljubljana, nedelja 12. julija 1936

Cena 2 Din

Upravništvo: Ljubljana, Knaflјeva ulica 5. — Telefon št. 3122, 3123, 3124, 3125, 3126.
Inseratni oddelek: Ljubljana, Selenburgova ul. 3. — Tel. 3392, 3492.
Podružnica Maribor: Gosposka ulica št. 11. — Telefon št. 2455.
Podružnica Celje: Kocenova ulica št. 2. — Telefon št. 190.
Računi pri pošt. ček. zavodih: Ljubljana št. 11.842, Praga číslo 78.180, Wien št. 105.241.

JUTRO

Izhaja vsak dan, razen ponedeljka. Naročnina znaša mesečno Din 25.— Za inozemstvo Din 40.—

Uredništvo: Ljubljana, Knaflјeva ulica 5. Telefon 3122, 3123, 3124, 3125, 3126. Maribor, Gosposka ulica 11. Telefon št. 2440. Celje, Strossmayerjeva ulica štev. 1. Telefon št. 65.

Rokopisi se ne vračajo.

Avstrija in Nemčija sta se pobotali

Sporazum je bil sinoči objavljen na Dunaju in v Berlinu — V avstrijsko vlado sta vstopila dva hitlerjevca — Nemčija je priznala neodvisnost Avstrije — Nemška skupnost

Dunaj, 11. julija. w. Vesti, ki so že več tednov krožile po mednarodnem tisku o pogajanjih med Avstrijo in Nemčijo, ki pa so jih na Dunaju vse do zadnjega prikrivali in demantirali, so dobile danes potrdilo z uradno objavo doseženega sporazuma. Kakor znano, so se pogajanja vršila med zveznim kancelarjem dr Schuschniggom in nemškim poslanikom na Dunaju Papenom. Pred dvema dnevoma je odpotoval Papen z Dunaja v Berchtesgaden, kjer se mudi Hitler. Papen mu je obširno referiral o razvoju pogajanj in o dogovorjenem sporazumu. Hitler je predlagani sporazum odobril. Danes se je Papen vrnil na Dunaj. Podal se je takoj k kancelarju Schuschniggu in pri tej priliki je bil sklenjeni sporazum podpisan. O tem je bil izdan kratek komunike, ki navaja na kratko vsebino sklenjenega sporazuma.

Vsebina sporazuma

Sporazum ureja celo vrsto gospodarskih in političnih tehničnih vprašanj v odnošajih med Avstrijo in Nemčijo. V političnem pogledu obsega v prvi vrsti dogovor, da bo Nemčija spoštovala neodvisnost in samostojnost Avstrije ter da se ne bo vmešavala v avstrijske notranje zadeve, prav tako kakor se Avstrija obvezuje, da v nobenem pogledu ne bo trpela vmešavanja v nemške notranje zadeve. V zvezi s tem bo ustavljena tudi vsaka neprijateljska kampanja v tisku in po radiju.

Hitlerjevci vstopijo v vlado in patriotsko fronto

Kar se tiče narodno socialističnega pokreta v Avstriji, določa dogovor, da ta pokret v svoji dosedanji obliki kot samostojna politična stranka ne bo dovoljen in se bo še nadalje smatral za ilegalno akcijo, ki jo bodo avstrijske oblasti najstrožje zatirale. Zato pa se je dr. Schuschnigg obvezal, da bo sprejel narodne socialiste v patriotsko fronto kot edino priznano politično stranko v Avstriji. Izven patriotske fronte pa se narodni socialisti politično ne bodo smeli udejstvovati. Pač pa jim bo dovoljeno izdajanje listov in drugih propagandnih sredstev, vendar pa smejo v njih propagirati le politiko, ki bo v skladu s cilji in načeli patriotske fronte. Taka formulacija za priznanje narodno socialističnega pokreta v Avstriji je bila sprejeta na prizadevanje dr. Schuschnigga, ki se mora v svojih lastnih vrstah boriti z velikimi težkočami, ker je naletel sporazum z Nemčijo v konzervativnih klerikalnih krogih na velik odpor.

Nemčija se dalje obvezuje, da bo razpustila tako zvane avstrijske legije, ki jih tvorijo po večini narodno socialistični begunci iz Avstrije. Avstrijska vlada je pristala na to, da dovoli tem beguncem povratek v Avstrijo, v kolikor med tem niso postali nemški državljani. Ker je večina bivših voditeljev avstrijskih hitlerjevcev med tem sprejela nemško državljanstvo, se jih je dr. Schuschnigg na ta način iznebil. To je bila ena izmed koncesij, na katere je pristal Hitler na ljubo dr. Schuschniggu, da mu olajša uveljavljenje tega sporazuma. Nemčija bo razen tega takoj po uveljavljenju tega sporazuma ukinila takso 1.000 mark za potovanje v Avstrijo, s katero je zadala silno hud udarec avstrijskemu tujskemu prometu.

Amnestija

Avstrijska vlada se nadalje obvezuje, da bo izdala v najkrajšem času splošno amnestijo za vse narodno socialistične politične krivce, ki so že obsojeni ali proti katerim je proces še v teku.

Rimski protokol ostane

Glede zunanje politike navaja komunike, da ostanejo rimski protokoli še nadalje temelj avstrijske zunanje politike, ki hoče slej ko prej v duhu Društva narodov služiti ideji miru. Zaradi tega ostane prijateljstvo in zavezništvo z Italijo in Madžarsko nedotaknjeno.

Končno določa sporazum, da mora dr. Schuschnigg izvesti rekonstrukcijo svoje vlade in sprejeti v njo predstavnike narodnih socialistov. Določene so bile tudi že osebe, ki pridejo za to v poštev. Pričakuje se, da bo imenovanje izvršeno še danes. Za ministra brez portfelja bo imenovan generalni direktor dunajskega vojnega ministrstva dr. Edmund Glaise-Horštenau, ki bo prideljen kot pomočnik zveznemu kancelarju za notranje posle, dočim bo poddirektor kancelarskega urada Guido Schmidt imenovan za državnega podtajnika za zunanje zadeve. Na ta način bodo dobili narodni socialisti popolno kontrolo nad notranjo in zunanjo politiko avstrijske vlade.

Nocoj se je vršila kratka seja vlade, na kateri je dr. Schuschnigg obvestil ostale člane vlade o sklenjenem sporazumu in jim sporočil tudi nameravano rekonstrukcijo vlade.

Schuschniggov govor

Zvečer ob 21. je imel kancelar dr. Schuschnigg govor po radiju, v katerem je avstrijski javnosti sporočil doseženi sporazum v Nemčijo in izrazil prepričanje, da je s tem avstrijsko vprašanje odstavljeno z dnevnega reda. Samostojnost Avstrije je s tem zagotovljena in o kakem »anšlusu« ne more biti več govora. Pozval je avstrijsko prebivalstvo, naj podpira vlado pri nadaljnji izgraditvi države in prijateljstva z Nemčijo.

Hitlerjevska ministra sta že imenovana

Dunaj, 11. julija. r. Nocoj v poznih večernih urah je bil objavljen ukaz o imenovanju hitlerjevskih zastopnikov v vladi. Imenovana sta Edmund Gailse-Horstenau za ministra brez portfelja, dodeljen zveznemu kancelarju, in Guido Schmidt za državnega podtajnika za zunanje zadeve. V narodno-socialističnih krogih je bilo sprejeto imenovanje z velikim zadovoljstvom.

Razburjenje v klerikalnem taboru

Dunaj, 11. julija. r. Sporazum, ki ga je sklenil dr. Schuschnigg z Nemčijo, še bolj pa imenovanje hitlerjevcev v vlado, je izzvalo v konservativnih klerikalnih krogih veliko nezadovoljstvo. V teh krogih smatrajo sporazum za popolno kapitulacijo Avstrije pred Hitlerjem in izražajo bojazen, da se bod hitlerjevci polastili patriotske fronte in preko nje pritegnili nase vso oblast ter tako posredno s pomočjo vlade same prišli na krmilo. Govori se, da je več članov vlade zagrozilo z ostavko, kar pa je Schuschnigg v zadnjem trenutku preprečil z obljubo, da bo do skrajnosti zajezil naval narodnih socialistov v patriotsko fronto.

Schuschnigg sam je smatral za potrebno naglasiti v svojem nocojšnjem govoru, da mnogim ta sporazum ne bo všeč ter da bo mnogo zaslepljencev in ljudi, ki jim manjka objektivnosti, napačno tolmačilo sklenitev miru z Nemčijo, da pa vendar le upa, da bo zmagala zavest nemške skupnosti.

Hajmver presenečena

Dunaj, 11. julija. r. Avstrijsko-nemški sporazum je izzval v hajmwerovskih krogih popolno zmedo. Dasiravno so bili poučeni o pogajanjih med Schuschniggom in Papenom, vendar niso pričakovali, da bo že prišlo do sporazuma, in to celo brez njihovega sodelovanja. Starhemberg je baš zaradi tega odpotoval v Rim, da bi intervenival pri Mussoliniju. Upal je, da bo hajmver do jeseni, ko bo postal sporazum z Nemčijo aktualen, že zopet na krmilu. Najbolj zamerijo Schuschniggu to, da je sklenil sporazum s Hitlerjem na način, ki pomeni odpoved vsej dosedanji avstrijski politiki, za katero se je hajmver najbolj izpostavljala. Hajmverovski voditelji so danes telefonično pozvali Starhemberga, naj se takoj vrne na Dunaj.

Kaj je s Habsburžani

Dunaj, 11. julija. w. Veliko pozornost v vsej javnosti je zbudilo dejstvo, da uradni komunike niti z besedico ne omenja vprašanja Habsburžanov, o čemer se je v zadnjem času v avstrijski javnosti mnogo razpravljalo. Tudi kancelar Schuschnigg se v svojem govoru tega vprašanja ni dotaknil niti z besedico. V monarhističnih krogih so zaradi tega zelo razočarani, vendar pa jih tolažijo s tem, da je bilo habsburško vprašanje proglašeno za notranjo zadevo Avstrije, ki se Nemčije nič ne tiče. Monarhisti s tem pojasnilom niso zadovoljni in se boje, da so njihove nade za dogledno dobo zopet pokopane.

Hitlerjevci triumfirajo

Dunaj, 11. julija. w. Hitlerjevci so že v teku popoldneva s posebnimi letaki obvestili svoje pristaše o sporazumu med Dunajem in Berlinom. Vsem svojim pristašem naročajo, naj v znak proslave te zmage nad avstrijskim režimom nocoj in jutri zažgo kresove. Narodni socialisti so to zapoved vestno izvršili in po vsej Avstriji so nocoj zaplamteli številni kresovi, ki zopet enkrat pričajo, kako zelo je ukoreninjen hitlerizem v Avstriji.

Objava sporazuma v Nemčiji

Berlin, 11. julija. r. Nocoj ob 21. je propagandni minister dr. Göbbels v nemškem radiu prečital kratek komunike o sklenjenem premirju z Avstrijo. V svojem govoru je izrazil upanje, da bo sedaj zopet zavladala zavest nemške skupnosti ter da bo sklenjeni sporazum, ako se bo izvajal tako, kakor je bil sklenjen, obrodil bogate sadove.

Zastoj v Montreuxu

Vse delegacije čakajo novih navodil svojih vlad — Konferenca bo še le v ponedeljek nadaljevala svoje delo

Montreux, 11. julija w. Dardanelska konferenca je prispela na mrtvo točko. Sedaj je treba počakati, kaj bodo udeležene države sklenile glede nasprotstev, ki so se pojavile pri dosedanjih posvetovanjih. Član angleške delegacije Randell, vodja oddelka angleškega zunanjega ministrstva za orientalske zadeve, je odpotoval v London, da dobi nova navodila in se bo vrnil šele v ponedeljek. Paul Boncour, ki je imel razgovore z lordom Stanleyem in Litvinovim, je danes popoldne odpotoval v Pariz ter se istotako vrne šele v ponedeljek. Pravtako je tudi Titulescu odpotoval v Bukarešto, da se posvetuje z vlado. V tem času bodo pravni strokovnjaki stilizirali one člene konvencije, glede katerih je bil že dosežen sporazum. Angleški delegati so posetili Paula Boncourja ter so pri tem opozorili na enakost stališč Anglije in Francije, zlasti glede vprašanja poletov letal nad morskimi ožinami. Stanley je dal Paulu Boncourju zagotovilo, da Francija ne sme imeti napačnega mnenja o pomenu angleških ugovorov proti francoskim izpreminjevalnim predlogom glede izvedbe regionalnih dogovorov. Anglija nikakor ne namerava motiti prometne svobode signatarnih držav regionalnih pogodb. To zagotovilo daje upanje, da bo angleška vlada pristala na kompromis o členu 23., ki se nanaša na regionalne pogodbe.

Carigrad, 10. julija. AA. Politični krogi so zelo opazili uvodnik, ki ga je o delu konference v Montreuxu objavil poluradni list »Džumhuriet«. V tem članku se pravi, da Turčija zelo pazljivo spremlja diplomatsko igro, ki se razvija v Montreuxu, vendar pa vztraja pri svoji zahtevi, da mora biti Turčija gospodar na svoji zemlji in da zato mora imeti tudi neko omejeno oblast nad Dardanelami. Če hoče vsaka država imeti pravico, da lahko po svoje pošilja svoje vojne ladje skozi Dardanele, potem mora Turčija kot gospodar v svoji hiši imeti pravico, da lahko vsak čas zapre vrata svoje hiše. Ta članek, ki je opomin zainteresiranim, naj ne ovirajo konference zaradi spora med Anglijo in Rusijo, je bil zelo ugodno sprejet v vseh političnih krogih. Opaženo je bilo, da je predsednik republike Kemal Ataturk pred odhodom iz Carigrada v Ankaro zelo dolgo konferiral z ministrskim predsednikom, ki je bil te dni tudi v Carigradu. Poučeni krogi izjavljajo, da se je govorilo na vseh teh sestankih samo o Dardanelah.

Odločilna seja bo v ponedeljek

Montreux, 11. julija w. Po splošnem pričakovanju se bo v ponedeljek začela odločilna razprava. V razpravo pridejo vsa sporna vprašanja in sicer: 1. francoski predlog, da se splošna omejitev vojnih brodovij, ki smejo pluti skozi morske ožine, nadomesti z omejitvijo tonaže, tako da bi prišle v poštev samo manjše ladje; 2. zahteva Rusije, da smejo vsa brodovja pluti skozi morske ožine v obeh smereh. S tem bi se Rusiji omogočilo, da koncentrira vse svoje brodovje po potrebi v Baltiškem ali Črnem morju odnosno na Daljnem vzhodu; 3. ruski predlog, naj se Črno morje v primeru vojne zapre za vse ladje, ki ne bi operirale na podlagi načela medsebojne pomoči in 4. pogoji, ki so jih stavile ruska, francoska, rumunska in grška delegacija, po katerih novi režim v morskih ožinah nikakor ne sme onemogočiti stroge uporabe regionalnih paktov in pogodb o medsebojni pomoči.

Nemčija in Dardanele

Nemška svarila na naslov Anglije — Bojazen pred francosko-rusko pomorsko fronto

Berlin, 11. julija r. Nemški listi posvečajo veliko pozornost dardanelski konferenci in se zanimajo zlasti za izid pogajanj o sporu med Rusijo in Anglijo glede svobodnega prehoda vojnih ladij skozi dardanelske morske ožine. Pri tem opozarjajo na to, da predstavlja ta konferenca preizkušnjo za celokupno bodočo Evropsko politiko. Vsi komentarji nemškega tiska pa so usmerjeni na to, da preprečijo sporazum med Anglijo in Rusijo. Pri tem opozarjajo na to, da bo za bodočo politiko Nemčije v odnošajih z Anglijo v največji meri merodajno stališče, ki ga bo na dardanelski konferenci zavzela Anglija napram Rusiji. To stališče bo pokazalo, piše »Der Angriff«, kam misli kreniti Anglija: ali se bo pridružila usodnim vojaškim paktom Francije in svetovno revolucionarni imperialistični politiki sovjetov, ali pa evropski mirovni fronti. »Deutsche Allgemeine Zeitung« povsem odkrito priznava, na čem je Nemčiji ležeče. Rusija in Francija hočeta imeta odprto zvezo skozi Dardanele, da bi si mogli v primeru potrebe druga drugi priskočiti na pomoč. Če se to zgodi, piše list, potem bo morala Nemčija seveda misliti na to, da še bolj poveča svojo vojno mornarico v Severnem morju, da se tako zavaruje pred možnim napadom ruske mornarice z juga. Anglija naj to vpošteva, kajti dardanelska konferenca jasno kaže vse nevarnosti francosko-ruskega pakta, ki je po mnenju nemških listov največja ovira za pomirjenje Evrope.

Mussolini se zopet zavzema za uvedbo diktature velesil v Evropi

Rim, 11. julija. r. V tukajšnjih merodajnih krogih potrjujejo v inozemskem tisku razširjene vesti, da namerava Mussolini predlagati namesto obnove lokarnskega pakta sklenitev pakta štirih velesil, po katerem bi se Francija, Anglija, Italija in Nemčija obvezale, da se bodo medsebojno posvetovale o vseh mednarodnih zadevah in skupno jamčile za red in mir v Evropi. Na lokarnski konferenci, ki se je bo Italija sedaj udeležila, bo nastopila proti obnovi pogodb, ki so že po samem razvoju dogodkov izgubile veljavo. Evropa mora napraviti docela nov poizkus. Mussolini bo ponovno predlagal uvedbo direktorija velesil, ki bi izvajale nekako mednarodno diktaturo v Evropi.

Redna letalska zveza med Anglijo in Ameriko

Washington, 11. julija. AA. Kmalu se bo začela redna letalska služba med USA in Anglijo. Službo bodo vršili hidroavijoni ameriške in angleške letalske službe. Predvideni sta dve smeri: ena preko otokov Bermudov, druga pa preko Kanade in Irske. Redna letalska služba se bo verjetno začela čez poldrugi mesec. Ameriška družba bo uporabljala vodna letala tipa Clipper, ki že sedaj letajo preko Tihega oceana.

Milijarde za oboroževanje

Oboroževalno tekmovanje med velesilami požira ogromne vsote

London, 11. julija r. Angleško oboroževanje se je zadnje mesece silno pospešilo. Danes je bilo uradno objavljeno, da bodo za oboroževalne namene dovoljeni novi naknadni krediti v znesku 20 milijonov funtov. Ti krediti so namenjeni predvsem za zgraditev novih vojnih ladij, za povečanje števila letal in za izpopolnitev zalog orožja in municije. Pretežni del, 11.7 milijona je namenjenih za nabavo novih najmodernejših letal. Mornariški program predvideva še za letos zgraditev dveh novih križarjev po 5.000 ton, 19 rušilcev, 1 letalske matične ladje in 4 podmornic. Moštvo vojnega letalstva se bo povišalo na 55.000 mož, število letal pa na 1.750 letal najmodernejše konstrukcije. Poleg tega bo prekomorsko letalstvo povečano za 10 eskadril. Skupno bo letos Anglija izdala v oboroževalne namene 188 milijonov funtov, t. j. 44.5 milijarde dinarjev.

London, 11. julija AA. Današnji »Daily Telegraph« piše, da se bo angleško oboroževanje v prihodnjih mesecih zelo pospešilo. List pravi, da je računati s tem, da bo vlada zahtevala še dodatne kredite za oboroževanje. »Morningpost« piše, da bo vlada v jeseni zahtevala nove dopolnilne kredite za mornarico. Zahtevali se bodo krediti za zgradbo dveh novih križark največjega tipa. »Times« piše, da noben narod angleškega imperija ne želi, da bi Anglija morala vršiti nalogo svetovnega varuha, vendar pa mora prevzeti odgovornost, da prepreči vojno v vseh mogočih delih sveta. Vendar pa je dolžnost Anglije, da sodeluje proti tistim, ki hočejo netiti nemir v svetu. Dobro oborožena Anglija bo v svetu vplivala bolj pomirjevalno kot pa nezadostno oborožena Anglija, ki predstavlja skušnjave za ves svet.

Ogromni oboroževalni izdatki Nemčije

London, 11. julija. r. Na nekem zborovanju konzervativne stranke je govoril Winston Churchill o oboroževanju Nemčije ter med drugim izjavil, da je Nemčija samo lansko proračunsko leto potrošila za svoje oboroževanje 800 milijonov funtov (192 milijard Din). Letos pa je Nemčija izdala še več. Nemški izdatki za oboroževanje znašajo štirikrat toliko, kakor vsi oboroževalni izdatki Anglije. Zato Anglija ne sme skopariti in se udajati iluzijam o mednarodni varnosti, marveč mora predvsem sama skrbeti za svojo lastno varnost.

Deset milijard za podržavljenje vojne industrije v Franciji

Pariz, 11. julija r. Parlamentarni odbor za narodno obrambo je po ekspozeju vojnega ministra Daladierja po krajši debati soglasno odobril predlog zakona o podržavljenju vojne industrije, kakor ga je predložila vlada. Za podržavljenje vojne industrije, ki se bo izvedla postopoma, bo že letos potrebna ena milijarda frankov. Skupni stroški za odkup vojnoindustrijskih podjetij bodo znašali okrog 10 milijard.

Pol milijarde pa za oborožitev

aPriz, 11. julija w. Poslanska zbornica je sprejela zakonski načrt za otvoritev novih kreditov v višini 500 milijonov frankov za narodno obrambo.

Podaljšanje vojaškega roka v Belgiji

Bruselj, 11. julija. AA. Havas poroča: Načelnik belgijskega generalnega štaba van der Bergen je imel poročilo pred mešano vojno komisijo. Posebno je pretresel vsa vprašanja, ki se tičejo nenadnega napada neprijatelja na Belgijo in je v zvezi s tem podčrtal, da bi bilo potrebno podaljšati vojaški rok na 18 mesecev in to v pehoti, konjenici in topništvu ter v motoriziranih oddelkih, na 14 mesecev pa pri trdnjavskem topništvu.

Državna kontrola nad vojno industrijo na Češkoslovaškem

Praga, 11. julija. r. V zvezi z zakonom o državni obrambi je bila danes objavljena uredba o državnem nadzorstvu nad vsemi onimi industrijskimi podjetji, ki so važna za državno obrambo. — Uredba podrobno našteva vse vrste podjetij, ki spadajo pod to kontrolo in določa med drugim:

V vseh okrajih se morajo sestaviti točni seznami vseh takih podjetij. Brez posebnega pismenega dovoljenja, ki ga mora sopodpisati tudi pristojni organ vojaške kontrole je tujcem in nezaposlenim dostop v taka podjetja najstrožje zabranjen. Vojaški nadzorni organi imajo celo pravico zabraniti vstop tudi sodnim in davčnim organom. V takih podjetjih se tudi ne smejo zaposliti osebe, ki so od politične ali policijske oblasti označene za politično nezanesljive. V teku dveh mesecev morajo taka podjetja prijaviti vse inozemce, ki so zaposleni pri njih. Nadzorna oblast bo točno proučila, v koliko so te inozemske moči res neobhodno potrebne. Vsi, za katere se izkaže, da se lahko nadomeste z domačimi močmi, bodo takoj odpuščeni. To velja tudi za one inozemce, ki politično niso zanesljivi. V obmejnem pasu, ki je v uredbi točno določen, ne smejo imeti inozemci ne premičnin, ne nepremičnin. V koliko take nepremičnine obstojajo, bodo prisilnim potom prodane češkoslovaškim državljanom odnosno odkupljene od države.

Proglas francoskih levičarskih poslancev

Pariz, 11. julija. AA. Parlamentarna delegacija levice je soglasno odobrila deklaracijo, ki nosi naslov »Za republikanski red«. Deklaracija poziva delavstvo, naj posebno skrbi za to, da ne bi izgubilo simpatij javnega mnenja zaradi stavk. Glede izjav notranjega ministra v senatu poudarja delegacija levičarskih strank, da mu popolnoma zaupa in apelira zato na delavstvo, naj ne prisili vlade, da bi morala porabiti nasilna sredstva, da zagotovi red in mir. Delegacija meni, da bo vlada izvršila svojo dolžnost napram lastnikom tovarn, trgovin in obratov in jih prisilila k spoštovanju sporazumov in zakonov, ki urejujejo odnose med nameščenci in delodajalci. Delegacija prav tako poziva vlado, naj čimbolj odločno nastopi proti elementom razpuščenih lig, ki motijo javni red in mir. Delegacija izjavlja istočasno, da popolnoma zaupa vladi, da bo vzdržala red in mir in delala za dvig ljudskega blagostanja.

Vrednost oglasov v dnevnikih najbolje presodite po številu malih oglasov. Današnje »Jutro« ima

370

malih oglasov. Enkratni poizkus z malim oglasom v »Jutru« Vas pouči, da ima oglas dvojno vrednost, če se javi dvojno število interesentov.

Turnir v Podjebradih

Podjebradi, 11. julija. V današnjem 6. kolu so bile vse partije prekinjene. Prekinjena je bila tudi Pirčeva partija s Foltysom. V 3. kolu nedoigrano igro Pelikan-Thomas je Pelikan danes dobil.

Jugoslavija po ukinitvi sankcij proti Italiji

Važna konferenca v finančnem ministrstvu — Ali se bo kontrola uvoza nanašala tudi na Italijo?

Beograd, 11. julija. p. V finančnem ministrstvu se je vršila danes konferenca zastopnikov naših gospodarskih ustanov pod vodstvom finančnega ministra Dušana Letice. Razpravljali so o ukinitvi sankcij proti Italiji. Ker so bile sankcije proti Italiji proglašene na osnovi odredbe finančnega ministra, se bodo sedaj tudi na enak način ukinile. Potrebna uredba je že pripravljena in bo objavljena v »Službenih novinah« še pred 15. julijem.

Glede na ukinitev sankcij pa so razpravljali tudi še o nekaterih drugih problemih, ki se nanašajo na obnovo naše trgovine z Italijo. Pred vsem se je obravnavalo vprašanje uvoza iz Italije spričo okoliščine, da je bila 25. preteklega meseca pri nas uvedena kontrola uvoza za 33 proizvodov. Kontrola uvoza velja sicer za neklirinške države, dočim je Italija z nami v klirinških odnošajih, tako da bi prav za prav zanjo kontrola uvoza ne prihajala vpoštev. Toda Italija je s 1. julijem uvedla posebno strog režim glede uvoza blaga iz tujine in je pri tem pričela strogo razlikovati med sankcijskimi in nesankcijskimi državami. Za enkrat še ni znano, kako se bo razvijal naš izvoz v Italijo. Vendar bo treba v primeru kakih težav najti primeren izhod.

Razpravljali so tudi o kliringu ter je nastalo vprašanje, ali naj se izvaja kakor doslej ali pa naj se uvedejo posebni klirinški čeki. Glede na kliring z Italijo so za nas posebno važne naše klirinške terjatve. Prepuščeno je bilo Narodni banki, da pripravi potrebne predloge za ureditev tega in ostalih vprašanj.

Arnautovićevi revolverji

Drugi dan procesa proti Arnautoviću in tovarišem je bil po dobrem delu izpolnjen z razpravo o orožju posl. Arnautovića

Beograd, 1. julija. p. Razprava proti obtoženim narodnim poslancem se je danes ob 7.40 nadaljevala. Najprej je bil glavni obtoženec Damjan Arnautović še enkrat zaslišan, in sicer glede vprašanja, kako je prišel do revolverja. Ker je bil ta del zaslišavanja v zvezi z ostalimi obtoženci, je bil Arnautović zaslišan sam in so bili ostali obtoženci med tem odsotni.

Predsednik Ucović: Kje, kako, od koga ste si nabavili revolver?

Arnautović: Že pri prvem zaslišanju na policiji sem dejal, da sem ga kupil leta 1918 od nekega dobrovoljca med Zemunom in Rumo.

— Res ste rekli, da ste ga kupili leta 1918, toda v Banjaluki.

— Ne, dejal sem, da sem ga kupil tedaj, ko sem potoval v Banjaluko.

— Navedli ste nekaj prič. V preiskavi pa vaših izpovedi nobena ni potrdila.

— Potrdijo lahko, da sem imel revolver. Jasno pa je, da ne morejo vedeti, ali sem imel prav ta revolver.

— Ali ste si nabavili še kakšen drug revolver?

— Da, kupil sem ga od narodnega poslanca Dragiše Cvetkovića za sreskega ekonoma v Berovem, ki mi je to naročil, ker je kot rezervni oficir revolver rabil.

— Kdaj je to bilo?

— Sredi februarja?

— In kaj potem?

— Prodal sem ga v Rakovici nekemu predsedniku občine. Takrat sem ostal brez denarja zapitek je bil velik in le tako sem se lahko rešil iz zagate.

— Kdaj je to bilo?

— 18. in 19. februarja.

— Ali veste, kateri predsednik občine je to bil? Ali se morda spominjate njegovega imena?

— Ne vem! Ko se človek predstavi, sicer pove svoje ime, a ga kmalu spet pozabi, če z dotičnim nima mnogo opravka.

— Predstavil pa vam ga je g. Djordje Jevtić?

— Da, on mi ga je predstavil.

— Ali se tudi on njegovega imena ne spominja?

— Bržkone ne, ker ne pozna ljudi iz mojega sreza.

Predsednik dr. Ucović je nato prečital odstavke iz zapisnikov, kaj je Arnautović pred policijo izpovedal o svojih revolverjih. O drugem revolverju je rekel:

»V Beogradu nisem bil znan, v skupščini pa je bila atmosfera zelo napeta. Ljudje so bili razburjeni in so drug drugemu grozili. Moj temperament mi ni dopuščal,, da bi ostal ravnodušen. Zato sem povprašal pri Stojadinoviću, ali bi mi ne mogel preskrbeti revolverja. Dejansko mi je prodal revolver tipa Browning. Ker mi pa ta revolver ni ugajal, sem ga prodal predsedniku občine, prijatelju poslanca Djordja Jevtića. Šele nato sem prosil Dragišo Stojadinovića ,da mi proda revolver tipa Steyer. Sredi februarja mi ga je izročil. Prodal mi je tudi 16 nabojev. Vprašal sem ga še kakšne posebnosti ima, in povedal mi je, kako se z njim ravna. S tem revolverjem sem streljal v narodni skupščini.«

Ob 9.15 je predsednik odredil pavzo, ki je trajal pol ure. Ko se je razprava nadaljevala, je predsednik obtoženca opozoril, da pomenijo njegove izpovedi hude obremenitve za njegove tovariše. Ponovno ga je vprašal ali so bile vse resnične.

Arnautović: Nikogar nisem obremenil razen z izpovedjo glede obstrukcije.

Predsednik je zaključil zaslišavanje Arnautoviča.

Arnautović: Toda jaz še nisem končal svoje izpovedi.

Sodnik Bubanj ga je tedaj vprašal, ali je bil razburjen, ko je streljal.

Arnautović: V najvišji meri. Tako, da sem dr. Stojadinovića sploh izgubil iz spomina.

Dr. Bubanj: Kdaj ste čutil, da vas je nekdo prijel za roko?

— Po prvem strelu.

Arnautović je vzel revolver z mize in ga vtaknil v notranji žep suknje. Pokazal je nato, kako je v skupščini streljal. Hotel je s tem dokazati, da ga sploh nihče ni mogel udariti po roki, preden ni oddal prvega strela.

Državni tožilec je stavil Arnautoviču nekaj vprašanj. Najprej ga je vprašal ali so mu dali na policiji čaja, in ali je zahteval, da mu dajo čaja z rumom ali konjakom Arnautovič je to vprašanje žanikal in dejal, da ni ničesar zahteval, niti dobil.

Dr. Djadrov: Kdaj ste se vrnili iz ujetništva?

— Septembra 1918. 7. oktobra sem se že javil oblastem.

Državni tožilec: Ali ste kdaj komu pretili z revolverjem?

Arnautović: Ne!

— Ali ste bili v nekem novem klubu?

— To ni bil klub. Bil je ustanovljen le formalno, da bi imeli na razpolago klubske prostore.

Zaslišavanje posl. Dragiše Stojadinovića

S tem je bilo Arnautovićevo zaslišanje zaključeno. Sledila je zopet pavza 15 minut, nakar je bil priveden v dvorano drugi obtoženec narodni poslanec Dragiša Stojadinović.

Predsednik: Ali ste krivi?

Stojadinović: Gospod predsednik, ne čutim se krivega. Prečital sem obtožnico in jo razumem.

— Zakaj ste ustanovili »Posebni jugoslovenski klub?«

— Narodni poslanec Vasilije Trbić je imel kot član finančnega odbora svojo sobo v skupščini. Tedaj pa se je tam blizu nastanil upravni odbor in vse je kazalo, da bodo Trbiću sobo odvzeli, da bi jo ohranili smo formalno ustanovili nov poslanski klub.

— Ali ste v klubu govorili o politiki? Ali ste imeli tajne seje?

— Nikakih sej nismo imeli. Klub je bil vedno odprt. V njem je bilo kakor v bufetu. Vrata v sobo upravnega odbora narodne skupščine so bila stalno odprta.

Predsednik je nato obtoženca pričel zaslišavati o obstrukciji in abstinenci. Obtoženec je podrobneje govoril o dogodku v narodni skupščini in povedal, kako je prišlo do obstrukcije in pozneje tudi do abstinence.

Predsednik: Kako so se razvijali dogodki 5. marca popoldne?

Obtoženec: Ob 7. zvečer sem prišel v klub. Mislim. da sem tam videl enega poslanca. Nato se je pri meni zaglasil neki moški in me pozval, naj grem v zemljoradniški klub Djordja Jevtića. Ko sem prišel tja, so mi povedali, da so ostali poslanci odšli v Vračarsko kazino in me povabili, naj pridem za njimi.

— O čem ste tam govorili?

— O četniškem življenju in drugih dogodljajih.

— Pa kaj takega?

— Poslanec Nenadović je pravil, kako je doživel proboj solunske fronte. In tako dalje. Po 10. uri smo se odpravili. Jaz sem krenil domov, oni pa v drugo smer.

Na poziv predsednika je nato obtoženec razlagal, kako je bilo na dan atentata. Okrog 9 ure zjutraj je prišel v klub, kjer je našel Nanovića. Poslanec Nanović se je pripravljal na pot. Tudi on sam je odšel na postajo, kjer sta se potem spet sestala. Prišel je tudi Dragiša Milovanović. V vlaku je obtoženec vprašal poslanca Nanovića, če ima s seboj revolver. Nanović mu ga je pokazal. Obtoženec pa je Milovanoviću dal svoj mali revolver, ki ga je imel v žepu v telovniku.

Predsednik: Ali ste prodali tudi Arnautoviću kakšen revolver?

— Sem, mislim, da mi je takrat dejal, da je svoj revolver prodal nekemu predsedniku občine.

— Za koliko?

— Za 200 Din.

— Kdaj je to bilo?

— Mesec dni pred aretacijo.

— Drugega revolverja mu niste prodali?

— Ali ste mu prodali ta revolver? (Pri tem je pokazal na revolver, ki je ležal na mizi.)

— Tak je bil. Ne spomnim se pa, ali je bil prav tale.

Zaslišavanje posl. Vasilija Trbića

Zaslišan je bil nato tretji obtoženec narodni poslanec Vasilij Trbić. Obtožnico je razumel, ne čuti pa se krivega. Po nekaterih podrobnih vprašanjih in odgovorih je bilo njegovo zaslišavanju prekinjeno. Razprava se bo nadaljevala v ponedeljek ob 7.30.

Sodba v zagrebškem zdravniškem procesu

Zagreb, 11 julija. o. Proces proti ginekologu Dr. Kapartiju, ki je trejal 10 dni in vzbudil zelo mnogo zanimanja v Zagrebu in drugod, se je danes zaključil. Dr. Karpati je bil obsojen zaradi nezadostne pozornosti v primeru pokojne Pahovske, pri kateri je nastopila sepsa, zaradi katere je umrla, in zaradi primera Pavice Petrovićeve, ki ji je odpravil plod, ne da bi bilo to iz zdravstvenih razlogov potrebno, na 8 mesecev strogega zapora, na plačilo stroškov za kazenski postopek in na plačilo povprečnine.

Soobtožena Katica Petrovićeva je bila obsojena na 300 Din denarne kazni pogojno za dobo 1 leta. Ostali dve soobtoženki sta bili oproščeni zaradi pomanjkanja dokazov. Branitelji kakor tudi državni tožilec sta prijavila priziv.

Beležke

Načelna razsodba upravnega sodišča v Celju

Upravno sodišče v Celju je z datumom 2. julija izdalo načelno važno razsodbo v zadevi razrešitve občinskih odborov. Z odlokom banske uprave z dne 16. marca t. l. so bili razrešeni župan in člani občinske uprave v Petrovčah pri Celju po 2. odstavku § 129 zakona o občinah. Pritožili so se na upravno sodišče v Celju. Sodišče je pritožbi ugodilo z utemeljitvijo, da ima § 52 finančnega zakona moč tudi za nazaj in da se ima uporabljati pri vseh primerih, ki na dan uveljavljenja finančnega zakona, torej na dan 1. aprila t. m. še niso bili pravomočno rešeni.

Razsodba upravnega sodišča je načelnega pomena. ker bo sodišče na enak način razpravljalo tudi o pritožbah vseh drugih občinskih odborov, ki so bili razrešeni pred 1. aprilom t. l. Sodišče bo tudi vsem tem pritožbam ugodilo.

Drugače je seveda. ako je razrešitev posameznih članov občinske uprave utemeljena s tem, da so bili občinski dobavitelji. V takih primerih bo sodišče razpravljalo le o tem, ali gre res za dobaviteljstvo ali ne.

O razsodbi upravnega sodišča bomo še obširneje poročali.

Obsodba zaradi zelenih kravat in zelenih srajc

»Kmetski list« objavlja odlok uprave policije v Ljubljani, s katerim je bil S. Š., tajnik Zveze kmečkih fantov in deklet v Ljubljani, obsojen na 1000 Din globe, ker je članom Zveze kmečkih fantov in deklet priporočal, naj nosijo zelene kravate in zelene srajce Dekret pravi, da to ni predvideno niti v pravilih. niti nima društvo potrebnega dovoljenja banske uprave, pa se je zato S. Š. pregrešil proti predpisom § 36 zakona o društvih, shodih in posvetih.

Proti obsodbi, ki nosi datum 23. junija 1936, je bila mogoča pritožba na bansko upravo. »Kmetski list« ne navaja, ali je bila pritožba vložena in ali je na njo že prišel odgovor.

Iz srbijanskega dela združene opozicije

Po informacijah »Politike« je prišlo v posvetovanjih med šefi srbijanskih opozicijskih strank do zastoja, ker so si staroradikali izgovorili, da se morajo najprej posvetovati s svojim voditeljem Aco Stanojevićem. Stanojević se mudi sedaj v Niški Banji. kamor je odšel k njemu Miša Trifunović, ki se še ni vrnil v Beograd. Skupno z Aco Stanojevićem bodo staroradikali formulirali svoja stališča do raznih aktualnih vprašanj, v prvi vrsti pa do vprašanja, ali in kako naj vse srbske opozicijske stranke enotno nastopajo v pogajanjih z dr. Mačkom, odnosno z zagrebškim krilom združene opozicije.

»Politika« zatrjuje ob tej priliki. da bo združena opozicija ostala neokrnjena, tudi če ne pride do sporazuma o notranji ureditvi države. Vse opozicijske stranke združuje opozicija proti današnjemu stanju in ta vez je dosti močna, da jih drži skupaj. Seveda pa bodo voditelji strank napeli vse moči, da pride med njimi tudi do stvarnega in programatičnega zbližanja.

Vse srbijanske opozicijske stranke se bodo aktivno udeležile jesenskih občinskih volitev. Kjer bo le mogoče, bodo šle na volitve skupno. Priprave za volilno borbo bodo za prihodnje tedne potisnile v ozadje vse druge zadeve, pa je treba pričakovati. da tudi v odnosajih med zagrebškim in beograjskim krilom združene opozicije v tem času ne bo novih momentov.

Iz zagrebškega dela združene opozicije

Glasilo dr. Mačka »Hrvatski dnevnik« objavlja izjavo prof. Jelašića, ki je tajnik dr. Mačkove politične pisarne. Prof. Jelašić zavrača vesti o nesoglasjih med Mačkovo in Vilderjevo skupino zagrebške opozicije. On poudarja, da ni vprašanja, v katerem ne bi bili složni vsi člani bivše KDK. Potrebno je, da se enaka složnost doseže tudi v celotni združeni opoziciji. Treba je stvoriti situacijo. da bodo imele vse skupine združene opozicije enake poglede na vsa vprašanja, posebno pa na najvažnejši problem t. j. na rešitev hrvatskega vprašanja.

Zagrebški »Obzor« ponatiskuje to izjavo in z zadoščenjem beleži, da je imel on prav, ko je v nasprotju z raznimi optimističnimi vestmi vedno zatrjeval, da med zagrebškim in beograjskim krilom izvenparlamentarne opozicije še ni dosežen nikak sporazum.

Posvetovanje hodžerovcev

Danes se bo v Beogradu sestal izvršni odbor Narodne stranke. Sejo bo vodil predsednik stranke Svetislav Hodžera. Iz Slovenije bo navzoč odvetnik dr. Ivo Potokar. Ob priliki te seje je glavno strankino glasilo »Borba« objavilo članek o politični situaciji Članek pravi, da so netočne vesti beograjskih listov, po katerih bi bili borbaši pripravljeni vstopiti v nekako nacionalno fronto. Kljub izvolitvi Petra Živkovića za predsednika JNS namerava ostati Narodna stranka tudi v bodoče samostojna politična formacija.

Shod HSS v Mostarju

Danes bo v Mostarju velika skupščina bivše HSS za vso Hercegovino. Kot poseben odposlanec dr. Mačka se bo skupščine udeležil in na njej govoril prof. Jelašić. Dalje bosta govorila tudi narodna poslanca dr. Scholl in dr. Šutej. Prireditelji računajo. da bo udeležba na shodu naravnost ogromna.

Madrid, 11 julija AA. General Mola, ki je za časa monarhije igral veliko vlogo, je bil kot generalni ravnatelj policije aretiran, ker sumijo, da je pripravljal zarotniški prevrat.

Ameriko uničuje suša

V senci temperatura 46 stopinj Celzija — Vsa žetev je uničena — Farmarje bodo morali izseliti drugam

New York, 11. julija. r. Čeravno so prehodne nevihte trenutno prinesle olajšanje, traja vročina v srednjem in južnem zapadu Zedinjenih držav dalje. Prebivalstvo prizadetih pokrajin je obupano. Škoda je z vsakim dnem večja. Število smrtnih žrtev je že preseglo 200. Na tisoče glav živine je poginilo. Posledice suše so nedogledne. V petih državah je uničena vsa žetev. Edino koruza bo še nekaj obrodila. Tudi vsi pašniki so uničeni in so kmetovalci zaradi pomanjkanja krme prisiljeni, da preostalo živino zakoljejo. Vlada je izdala prve ukrepe, da olajša bedo farmarjev. Predvsem je dovoljen farmarjem enoletni moratorij. Strokovnjaki proučujejo sedaj načrte, po katerih bi izselili farmarje iz pokrajin. kjer se vsako leto pojavlja tako katastrofalna suša. Seveda pa bi bilo to združeno z ogromnimi stroški. V New Yorku samem postaja vročina neznosna. V centralnem parku je bilo 68, ob vodi pa 46 stopenj Celzija v senci! V južnih državah so se sedaj pojavili ogromni roji kobilic. Koder se pojavijo kobilice, izgine vse zelenje. V Arkansasu so kobilice požrle celo perilo, ki se je sušilo na prostem.

Ottawa, 11. julija. AA. Strašni val vročine je zajel sedaj tudi Kanado, predvsem pokrajino Ontario, kjer so že nastali veliki gozdni požari in je poljedelstvo zelo prizadeto. Tam je doslej vročina zahtevala že 14 smrtnih žrtev.

Newyork, 11. julija. AA. Število smrtnih primerov zaradi vročine je naraslo na 375. V samem Newyorku je v teku 3 dni bilo 120 primerov sončarice.

Predvečer sokolskega praznika v Ribnici

Svečan sprejem pokrovitelja senatorja dr. Zeca

Ribnica, 11. julija

Danes ob 17. se je pripeljal senator dr. Peter Zec v Ribnico v spremstvu senatorja Ivana Puclja ter bivšega podbana dr. Pirkmajerja. Pred Sokolskim domom v Ribnici so sokolske čete visokega gosta iskreno pozdravile. V imenu ribniškega sokolskega društva je pozdravil g. dr. Zeca kot pokrovitelja ribniške sokolske svečanosti g. Ivan Arko ter mu izrekel prisrčno dobrodošlico. Mala naraščajnica Majda Grobelnikova mu je z ljubkim nagovorom izročila krasen šopek cvetja, naraščajnik Metod Klun pa mu je izročil »šopek«, sestavljen iz ribniške suhe robe. Senator se je vsem iskreno zahvalil. Pri sprejemu je igrala ribniška sokolska godba, občinstvo in zbrani Sokoli pa so odličnega gosta navdušeno pozdravljali.

Ribnica je že pripravljena na jutrišnji svečani dan. Ves trg je v zastavah. Ljudje se v večjih skupinah zbirajo pred Sokolskim domom in si ogledujejo spomenik pokojnega vladarja, ki je delo ribniškega domačina akademskega kiparja Repiča. Nocoj bo še slavnostna baklada, nato pa prijateljski sestanek v Sokolskem domu.

Dramatična borba v doublu

Nemčija je šele po težkih petih setih zmogla dvojico Kukuljević-Mitić in s tem odločila bitko za vstop v medkontinentalni finale z Avstralijo

Zagreb, 11. julija.

Za današnjo igro v dvoje je vladalo v Zagrebu znatno manjše zanimanje kakor za včerajšnja singla. Nemca sta preveč gladko zmagala in je bilo občinstvo prepričano, da bo Nemčija sigurno zmagala. Vladal je zopet krasen poletni dan, vendar je jugozapadni veter znatno omilil vročino. Jugoslovenska dvojica je po začetni izvrstni igri dala slutiti, da bo zmagala, toda v odločilnem petem setu je Kukuljević nenadoma popustil in zmaga, ki se je nagibala že Jugoslaviji, je pripadla Nemčiji. Zlasti se je odlikoval mladi Mitić in se ne more trditi, da bi bila Nemca nadmočna. Jugoslovena sta bila popolnoma enakovredna, manjkala jima je le tista sreča, ki sta jo imela Nemca. Nemška dvojica Cramm—Henkel je zmagala šele po težkih petih setih Borba je trajala točno dve uri.

Cramm—Henkel : Kukuljević—Mitić 8 : 6, 4 : 6, 6 : 3, 4 : 6, 6 : 3

Žreb je določil prvi servis Crammu in Nemčija takoj brez napake vodi 1:0. Kukuljević ponovi isto in že je 1:1. Po Henklovem servisu je komaj po štirih minutah skupne igre že 2:1 za Nemčijo. Mitić je nato izgubil svoj servis in game je zopet pripadel Nemčiji. Nepričakovano je nato Cramm izgubil svoj servis, Kukuljević je dobil svojega in stanje je izenačeno. Zaradi vmešavanja občinstva trpita zlasti naša igralca in ponovno prosita za mir. Do stanja 6:6 dobi nato vsaka stranka svoj servis. Cramm postavi nato na 7:6. Kukuljević pa slabo servira in prvi set pripade Nemčiji z 8:6.

V drugem setu zopet odločajo servisi. Cramm je malo nesiguren in tako je po izmeničnih dobljenih gamih stanje 4:4. Zaradi izvrstne igre Mitića ob mreži izgubi Henkel servis, Kukuljević nato uspe s svojim in Jugoslavija je dobila set s 6:4 in izenačila na 1:1.

V tretjem setu dobita do stanja 4:3 obe stranki vsaka svoj servis. Zaradi napačne odločitve strankarskih sodnikov pa je Mitić postal nervozen in izgubil svoj servis, kar je odločilo, da je tudi ta set pripadel Nemčiji s 6:3.

Po odmoru sta prišla Jugoslovena na igrišče bolj sveža kakor Nemca. Po stanju 1:1 napneta Mitić in Kukuljević vse sile, dobita zaporedoma tri game-se in vodita 4:1. Toda Kukuljević je začel igrati preveč tvegano, Nemca sta se žilavo branila in izenačila, vendar je set vseeno pripadel Jugoslaviji s 6:4.

Nervoza občinstva je prikipela do vrhunca, zlasti še, ko sta Jugoslovena odvzela Henklov servis in vodila 2:0. Splošno so pričakovali, da bo zmaga pripadla jugoslovenski dvojici, toda v tem psihološko razburljivem trenutku so Kukuljeviću popustili živci, propuščal je najlažje žoge in sreča se je obrnila k Nemcema. Kmalu sta izenačila in celo dosegla vodstvo s 4:3. Naša dvojica je popolnoma popustila in je morala tudi Mitićev servis prepustiti nasprotniku. S tem je bila igra odločena, kajti tudi Kukuljević je izgubil svoj servis in Nemčija je zmagala v odločilnem setu s 6:3 ter s tem pridobila potrebno tretjo točko v evropskem finalu med Jugoslavijo in Nemčijo. Občinstvo je potlačeno zapuščalo teniški stadion.

V jutrišnjih zadnjih singlih bo Nemčija po izjavi njihovega kapetana dr. Kleinschrotta nastopila z rezervama Menzlom in Lundom z motivacijo, da morata Cramm in Henkel odpotovati v London, da se bosta privadila mehkemu travnatemu igrišču.

Minister dr. Rogić v Ljubljani

Ljubljana, 11. julija.

Danes popoldne ob 16,15 je prispel v Ljubljano minister za telesno vzgojo dr. Rogić. Na kolodvoru so ga pozdravili pomočnik bana g. dr. Majcen, ljubljanski župan dr. Adlešič in zastopniki vseh sportnih organizacij. V imenu sportnikov ga je pozdravil podpredsednik JZSS dr. Ciril Pavlin. G. minister je nato posetil Sokolski dom na Taboru, igrišče Atene, letno telovadišče Ljubljanskega Sokola, kopališče in teniške prostore Ilirije, igrišče Hermeka, kjer je nekaj časa prisostvoval tekmi med niškimi železničarji in Hermesom. Nato si je ogledal stadion in grščo Primorja. Na letnem telovadišču Ljubljanskega Sokola je prisostvoval vajam olimpijske sokolske vrste.

Na g. ministra je napravilo zelo globok vtis delovanje naših sportnikov, in to tembolj, ker je to delovanje osnovano na privatni inicijativni in pravilni sportni zavesti, ki nam daje jamstvo za lepo bodočnost v razvoju našega sporta.

Ob 20. uri se je pri Slamiču vršila konferenca, na kateri so znani naši sportni delavci obrazložili ministru težkoče, s katerimi se morajo boriti. Predmet razprave je bila zlasti naša udeležba na olimpijadi. Predsednik LNP dr. Köstl in nekteri drugi govorniki so opozorili g. ministra na velike državne in mestne davščine, ki skoraj popolnoma onemogočajo uspešen razvoj našega nogometa. G. minister se je v daljšem govoru zahvalil za prisrčni sprejem ter izjavil, da je naša udeležba na olimpijadi zagotovljena. Glede davščin je dejal, da je pri finančnem ministru že storil potrebne korake, da bi se davščine na sportne prireditve ali sploh ukinile ali pa vsaj zelo zmanjšale.

Ob 22. se je g. minister odpeljal v Zagreb.

Iz pravoslavne cerkvene službe

Beograd, 11. julija. p. Za vršilca dolžnosti referenta za pravoslavno veroizpoved pri ministrstvu vojske in mornarice je bil imenovan višji stalni vojni svečenik Peter Trbojević, ki je doslej služboval pri garnizijski upravi v Mariboru.

Trgovinski ataše v Rimu

Beograd, 11 .julija p. Po odredbi ministra za trgovino in industrijo je bil imenovan za našega stalnega delegata v svojstvu trgovinskega atašeja pri našem poslaništvu v Rimu prof. Stefanini.

Uredba o trošarini za mesto Beograd

Beograd, 11. julija. p. Finančni minister Dušan Letica je predpisal uredbo, trošarini za mesto Beograd.

Izlet naših agronomov v Nemčijo

Beograd, 11. julija. p. V ponedeljek odpotuje v Nemčijo večja skupina jugoslovenskih agronomov, ki jih je povabila nemška vlada, da si ogledajo vse važnejše nemške kmetijske ustanove in naprave.

Zagrebška vremenska napoved za danes: Oblačno, ponekod eventuelno padavine, zlasti v severnih in zapadnih krajih države vroče.

Dunajska vremenska napoved za danes: Na južnem robu Alp oblačno, deževno, na jugovzhodu nevihte.

Naši kraji in ljudje

Učiteljska skupščina

je bila včeraj zaključena v vzorni slogi

Ljubljana, 11. julija

Snoči ob 20. uri se je učiteljska skupščina nadaljevala. Delegacija je izrekla namreč **željo, da bi se skupščina zaključila že danes** opoldne in bi lahko delegatje, ki imajo v nedeljo raznovrstne društvene prireditve, odpotovali domov.

Za razvoj strokovnega in mladinskega tiska

Kot prvo je prišlo na razpravo pred plenum poročilo tiskovnega odseka. Zanj je poročal predsednik, litijski učitelj g. Jože Župančič.

Predlog urednika »Popotnika« g. Senekoviča iz Maribora, naj bi izhajal »Popotnik« mesečno in ne več kot doslej v dvomesečnih dvojnih izdajah, razlika pa naj bi se krila iz prihrankov »Učiteljskega tovariša«, ki naj bi se skrčil in izhajal namesto tedensko le vsakih 10 dni, je skupščina odklonila. »Naš rod«, ki ga ureja književnik g. učitelj Ribičič, bo izhajal povečan na 40 straneh z vsebino za nižjo in višjo narodno šolo. Knjige — redne izdaje Mladinske matice — pa bodo izhajale v bodoče v jesenskem terminu. Mladinska matica stopa letos v 10letnico obstoja in ima 20.000 naročnikov.

Izdaja Roditeljskega lista po JUU se je iz gospodarskih, še bolj pa iz svetovno-nazornega stališča odklonila; saj je JUU le stanovska organizacija; vzgojna in roditeljska vprašanja pa so možna obravnave le s stališča gotovega svetovnega nazora.

Obračun in proračun

Pri gospodarskih zadevah so poročali blagajnik sekcije g. Grum Rado in predsednik nadzornega odbora g. Ljudevit Ivanjšič iz Križevcev pri Ljutomeru, o sklepih gospodarskega odseka pa zapisnikar g. Prestor Niko, učitelj v Mošnjah pri Radovljici. Zanimivo je, da je izšel iz vrst nadzorstvenega odbora nalog, naj izda M. M. še o letošnjem božiču knjižico za najmlajše šolarje iz prvega razreda z velikim tiskom. Knjižica sme veljati le 2 Din in naj služi tudi za razredno čtivo, ki ga doslej našim najmlajšim abecedarjem silno primanjkuje.

Skupščina je potrdila obračun in proračun, zatem pa so se sestavljali predlogi za novi upravni in nadzorni odbor, za beograski odbor in za razne odseke. Dosegel se je sporazum za enotno listo, ki je bila zaključena ob 1. uri zjutraj, ter so jo predlagatelji vložili — kakor velevajo nova pravila — v razdobju pol dne pred volitvami.

Predavanje g. Debeljaka

Danes se je pričela skupščina že ob 8. in so prišli tudi delegatje iz Laškega, Brežic in Maribora, ki jih včeraj še ni bilo. Pred otvoritvijo skupščine je imel upravni odbor še sejo, nato pa je nastopil predavatelj g. **Vojteh Debeljak**, učitelj v Škofji Loki, ki je poročal o učiteljski stalnosti kot nujni potrebi šolstva in države. Za temperamentna izvajanja je bil referent toplo aklamiran.

Zahvala dr. Ravniku in dr. Visenjaku

Za stanovsko politični odsek je poročal g. Kokalj France iz Mengša. Skupščina se je soglasno izrekla za predlog g. Zdravka Acceta iz Stične za enkratno brezplačno vožnjo po naši državi v svrho spoznavanja domovine. Sprejeti so bili sklepi glede učiteljev-vojakov.

V krajih, kjer se snujejo meščanske šole, naj se ne reducirajo razredi v osnovnih šolah. Izrekla se je javna zahvala članoma banovinskega sveta g. dr. Ravniku iz Maribora in dr. Visenjaku in Ptuja, ki sta še edina izrekla v banovinskem svetu proti pavšalnemu napadu na učiteljstvo. Obsodili so tudi izpade proti g. Dimniku s strani g. Milojevića iz Zagreba. V elementarnem razredu se naj bi ločeno ocenjevalo čitanje, pisanje in narodni jezik.

Slomškova družba in krščanska šola

Učiteljska organizacija se je solidarizirala s sklepom profesorskega kongresa v Varaždinu, ki je zavrgel sedanji šolski sistem. Ugotovilo se je, da narodna šola ni zgolj pripravljalnica za srednjo šolo. Za izboljšanje položaja kontraktualcev se je toplo zavzel g. Ljudevit Peternelj iz Dolnje Lendave. Glede učiteljev članov JUU, ki so se na decembrskem zborovanju Slomškove družbe v Ljubljani pregrešili proti JUU, se je sklenilo, da se pozovejo pred razsodišče. V zadevi resolucij krščanske šole pa se bo zaprosilo oblastva, da ščiti učiteljstvo kot državne uradnike pred vsemi neosnovanimi napadi.

Za prosvetno zbornico

Zvanje in položaj šolskega upravitelja se mora uzakoniti, da se ne bodo ponavljali primeri, ko stare šolske upravitelje razrešujejo in jih podrejajo mlajšim tovarišem.

Skupščina se je izrekla za popolno gimnazijo v Murski Soboti, za popolno univerzo v Ljubljani, za razširjenje ljubljanske bolnišnice in ustanovitev klinike. Ustanovi se naj prosvetna zbornica za vse učiteljske in profesorske stroke, kakor so to zahtevali tudi profesorji.

Nujna življenjska potreba naše šole zahteva novelo zakona o narodnih šolah, vzdrževanje šol naj prevzamejo banovine, službena doba pa naj traja 30 let. Monopolski zvezki se naj ukinejo in uvedejo mačni listki.

Za reševanje vprašanj, ki zadevajo naše učiteljice se bo ustanovil pri sekciji JUU ženski odsek.

Toplo priznanje šolski družbi sv. Cirila in Metoda

Poročevalec odseka za javno delo, nadaljevalno in obmejno šolstvo g. **Mirko Vanda od Sv. Marjete ob Pesnici** je predlagal, naj bo konec avgusta v Ljubljani zborovanje vseh učiteljev na obrtno-nadaljevalnih šolah, kjer bo razgovor o uredbi in pravilnikih za to šolstvo. V bodoče se naj prirejajo kmetijski in gospodinjski tečaji za učiteljstvo iz Prekmurja tudi v Rakičanih.

Družba sv. Cirila in Metoda podpira vzgledno naše obmejno šolstvo, za kar ji izreče na predlog g. Župančiča iz Litije skupščina zahvalo. Pri sekciji JUU bo obstojal še nadalje obmejni šolski odsek. O šolskih razmerah v kočevskem srezu pa se bo seznanilo merodajne činitelje s potrebno spomenico. Glede javnega udejstvovanja učiteljstva se je ugotovilo, da je učiteljstvo nosilo glavno breme narodnega dela že pred sprejetjem tozadevnega zakona; učiteljstvo pa želi, da najde za svoje udejstvovanje polno zaščito oblastev in merodajnih činiteljev.

Obrambni sklad

Skupščina je posvetila veliko pažnjo skladu za socialno zaščito članstva. Za došlo šolsko leto se bodo porabili zneski iz nekaterih drugih proračunskih postavk, v prihodnje pa se bo pričel zbirati v vseh 34 srezih zaščitno-obrambni sklad, v katerega bo prispevalo vse članstvo JUU. Podrobnosti se bodo uredile na sreskih skupščinah JUU.

Soglasna zaupnica dosedanjemu vodstvu

G. Korenčan iz Šmihela pri Žužemberku je poročal o sklepih pevskega zbora JUU, ki se bo odslej imenoval »Učiteljski pevski zbor Adamič«. Po subskripciji se bo izdala pesmarica za šolske in druge proslave pod naslovom: »Čuvajmo Jugoslavijo«. Zatem so podali poročila še ostali odseki. Na predlog gdč. Malenškove iz Kranja je bila dosedanji upravi izglasovana soglasna zaupnica in zahvala. Današnjo skupščino je posetilo več odličnih gostov, med drugim tudi narodni poslanec g. učitelj Rudolf Pleskovič iz Trbovelj, ki se je opravičil zaradi izostanka ob včerajšnji otvoritvi, ker je bil zadržan zaradi dveh delavskih štrajkov v domačem srezu. Sporočil je iskrene pozdrave slovenskih naprednih poslancev. Skupščino je počastil tudi šolski svetnik g. Jože Krošelj, organizator kmečko-nadaljevalnega šolstva pri banski upravi.

Sledile so volitve in je bila ob soglasnem pritrjevanju izvoljena enotna lista, v kateri je povečini dosedanji odbor s predsednikom g. Dimnikom, in je bil tako potrjen dosedanji pravec JUU. Nato je bila skupščina, ki je bila ves čas na stvarni višini, zaključena in članstvo se je z novimi pobudami vrnilo v svoje sreze.

„Pionir" je pripravljen

Ljubljana, 11. julija.

Koliko jih je, ki se v tem našem malomestnem direndaju zanimajo za delo najidealnejšega kluba, našega Aerokluba? Ob urah, ko letajo nad strehami veliki ptiči, ki vzdržujejo zvezo Ljubljane z morji in svetovi, se oziramo kvišku in z veseljem uživamo pogled na srebrno brzeče letalo: sami si poželimo ž njim v sinje višave, da bi uživali radosti potovanja z letalom, kakor jih pravkar vsi, ki tokrat sede v ptičevem trebuhu. Nekake pasivne želje so to, nič take, kakršne imajo naši junaki jadralni letalci pri Aeroklubu. Tudi ti hočejo kvišku pa ne z velikimi ropotajočimi letali, temveč z delom svojih lastnih rok in duha, z jadralnim letali, ki so zmožni brez hrupa zavojevati nebesne višave in negibno ko sokol letati nad polji, gozdovi, gorami...

Kaj je lepšega kakor takole 1000 m nad zemljo kraljevati po višavah, nad oblaki ves v zlatem soncu, prav sam v tisti mogočni tišini vesoljstva, v jadralnem letalu, ki ga prijatelji vetrovi varno nosijo po zračnih valovih liki jadrnica na morju.

Prva jadralna skupina ljubljanskega Aerokluba je nedvomno najdejavnejša v državi. Pravkar je dogradila novo jadralno letalo za visoke in rekordne poleta. Okrog 20 članov, samih študentov se je decembra lotilo dela. V češkem paviljonu na velesejmu so dobili gostoljubno streho. Po nemškem modelu »Baby« iz znamenite tovarne letal Grunau so pričeli graditi letalo ter so bili do pričetka velesejma z delom že precej napredovali, ko so se morali seliti v Trnovo k tvrdki Fajfar. Danes je njihov trud kronan: v delavnici sedi izgotovljeno letalo elegantnih linij in tako razsežno, da ga gledalec kar z rešpektom opazuje. Nekaj podatkov: ime Pionir, širina preko kril 13.5 m, dolžina trupa 6.5 m, teža 120 kg, možna obtežitev 100 kg, brzina poljubna, pri vlačenju z avionom pa največ 110 km na uro. Letalo je namreč zgrajeno za vse vrste letenja, za termično, po pobočjih in tudi za vlačenje z motornim letalom, h kateremu ga je mogoče po posebni pripravi priključiti. Motorno letalo ga vleče za seboj do primerne višine, kjer ga odklopi in se jadralno letalo povsem samostojno gibljе ter opravlja like in akrobacije prav take, kakor običajno motorno letalo.

Za take »višje« naloge je Pionir opremljen z instrumenti, z variometrom, ki zaznamuje dviganje ali padanje letala na sekundo, z brzino in višinomerom ter padalom. Ko bo kaj denarja, si bodo omislili še instrument za slepo letenje v oblakih, temi itd.

V ponedeljek bodo jadralci odpeljali novo letalo v posebej zanj izdelanem transportnem vozu na Bloke, koder ga bodo najprej preizkušali na pobočjih, da se ga letalci privadijo. 15. t. m. prično zopet s tečajem, ki ga bo to pot vodil domači član kluba. V začetniški in nadaljevalni skupini bo okrog 25 tečajnikov. Z vežbanjem za motorno vlačenje pa prično šele v jeseni.

Ljubljanski Aeroklub ima ta čas vse rekorde v jadralnem letanju. Seveda niso taki, kakor svetovni rekordi, kljub temu pa so odlični, če upoštevamo, da so z jadralno šolo oblastnega odbora pričeli komaj leta 1934. Takrat so pričeli s tremi letali, dvema šolskima in zeleno pošto. Letos bo imel oblastni odbor na Blokah že 12 letal, poleg teh pa še akademski Aeroklub dve svoji letali in sušački jadralci eno letalo, tako da bo v kratkem na Blokah okrog 15 brezmotornih letal in 40 tečajnikov.

Za visoko jadralno letanje namerava ljubljanska sekcija še ta mesec preizkusiti pobočje Slivnice nad Cerkniškim jezerom, ki je zaradi stalnih zračnih struj za ta namen še celo pripravno.

Letala, kakršno je »Pionir«, so do predlanskim držala vse rekorde in imajo še sedaj časovni rekord s 36 urami neprekinjenega leta v zraku. Daljinski rekord imajo 4 nemška letala, ki so lani o priliki jadralnih tekem ob Renu preletela 502 km dolgo zračno progo Wasserkupne-Brno. Višinski rekord pa drži Nemec Hetne Dittmar s »Kondorjem«, letalom lastne konstrukcije, s katerim je v Buenos Airesu dosegel višino 4576 m, seveda z avionskim vlačilcem.

Našim požrtvovalnim letalcem želimo mnogo veselja in uspehov, da bi se z njimi približali uspehom tistih, o katerih govori ves svet.

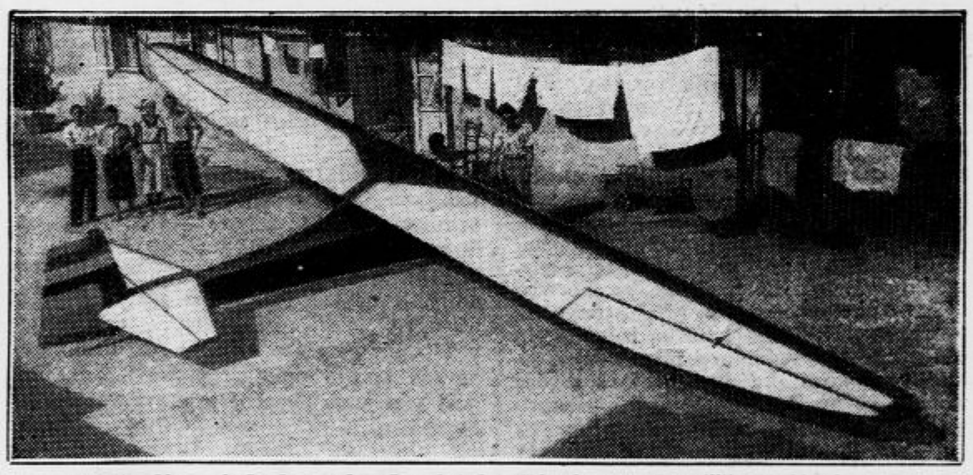

Izgotovljeno jadralno rekordno letalo »Pionir« na dvorišču Fajfarjevega podjetja v Trnovem.

Zadnja pot Svetoslava Peruzzija

V sredo je bil prepeljan iz Splita na svoj rojstni dom v Lipe pri Ljubljani pokojni kipar prof. Svetoslav M. Peruzzi, odkoder se je vršil pogreb na pokopališče v Tomišelj. Žalni sprevod se je izpremenil v veličastno manifestacijo simpatij, ki jih je pokojni užival pri številnem sorodstvu, prijateljih in tovariših. Pred pokojnikovim domom se je zbrala množica občinstva, ki je nato spremenila nepozabnega Svetoslava na pokopališče v Tomišelj, kjer se je od dragega pokojnika poslovil njegov tovariš g. prof. Saša Santel z naslednjimi besedami:

Nepozabni tovariš! Bridka usoda, ki zasleduje slovenskega umetnika, tudi tebi ni prizanesla. Vse lepe nade, ki si jih gojil dolgo vrsto let, tam daleč v kršni Dalmaciji, da se boš naposled vrnil med nas in preživel jesen svojega plodnega življenja med svojimi tovariši in prijatelji, ti je neusmiljena usoda uničila z enim mahom. Vrnil si se sicer med nas — mrtev...

Tvoja tvorna sila, tvoja fantazija, tvoje navdušenje do vsega lepega, tvoje veliko znanje, tvoja ljubezen do te tihe grude, kjer si prvič zazrl svojo lepo domovino, in tvoja zvestoba do svojcev in prijateljev — vse to je splavalo s tvojo veliko dušo v nirvano. Prinesli so nam samo tvoje izmučeno telo, da ga položijo med kosti tvojih pedникov...

Svetko, naš mili! Spomin na tebe je neminljivo združen z našimi dunajskimi leti, ko smo se na umetniških šolah sestajali polni idealov in polni najtoplejše ljubezni do našega naroda, da nimamo dolžnosti do nas samih, nego da se šolamo zato, da bomo nekoč koristili svojemu narodu. Ti si bil, ki si nas prvi navdušil zato, da smo se združili z brati Hrvati in Srbi v umetniškim društvu »Vesna«.

Kakor te je vsakdo, ki te je poznal, moral ljubiti in spoštovati, tako so te vzljubili tudi novi znanci v solnčnem Splitu.

Tebi, dragi prijatelj, je dal Split priliko, da si mogel proučevati najlepše umotvore kiparske umetnosti, kar je bilo tvoji blagi duši v veliko korist. Deloval si mnogo z našim Meštrovičem, s svetovno znanim arheologom don Bulićem, a tudi sam si nam zapustil lepo število samostojnih umotvorov kljub temu, da ti je šolska služba jemala najlepši delovni čas.

Prijatelj! Prišli smo, da te pozdravimo po dolgem času in to zadnjič!

Prst je zagrmela na krsto, jo pokrila, žalujoči njegovi številni prijatelji, med katerimi so se nahajali tudi g. Gaspari, g. Vesel, g. Zajc, g. Šuštaršič, g. Winter, g. Birola, g. Račič in še drugi, so še ostali pred svežim grobom slovenskega umetnika, obujali spomine o njegovem kremenitem značaju in poštenosti njegove čiste duše...

Svetoslav Mihael Peruzzi je umrl, nesmrten je njegov spomin!

Vzorno čisto — vzorno negovano po vsakem pranju

Vedno z GAZELA

GT.J.3-33

TERPENTINOVIM MILOM,

Pere *res* belo!

KINO UNION, tel. 22-21

Burka najbolj komičnih zapletljajev, duhovitega humorja, dobrih dovtipov, ki vzbujajo smeh od prvega prizora do konca...

SRAMEŽLJIVI CASANOVA

V glavni vlogi popularni komik

Paul Kemp

nazvan nemški »Chaplin«

Predstave ob 15., 17., 19. in 21. uri (v slučaju sončnega vremena odpade predstava ob 15. uri)

NE ZAMUDITE TEGA SPOREDA

Zdaj Vam je lahko polepšati umazane in počrnele zobe

Ako se Vam zobje hitro umažejo in kvarijo, uporabljajte KOLYNOS specijalno antiseptično pasto za zobe, ki Vam jih zopet naredi privlačno bleščeče. Mikrobi v ustih povzročajo madeže in kvarjenje... KOLYNOS ugonablja te nevarne mikrobe in čisti naglo in temeljito. Namažite malo KOLYNOSa na suho ščetko in Vaši zobje zadobe živ blesk in naravno belino, ki bo zopet pripomogla k lepoti Vašega nasmeha.

KOLYNOS Pasta za zobe

Mednarodni gasilski kongres

Na mednarodnem galiskem kongresu, ki se je vršil od 6. do 12. junija na Dunaju, so bile zastopane naslednje države: Belgija, Danska, Nemčija, Anglija, Francija, Grčija, Holandska, Italija, Estonija, Litva, Luksenburg, Norveška, Poljska, Švica, Španija, Češkoslovaška, Turčija, Madžarska, Avstrija, Amerika in naša država. Najmočnejše so bile zastopane gasilske organizacije iz Češkoslovaške, Avstrije, Nemčije, Jugoslavije in Madžarske. Naša delegacija se je podala na pot 4. junija zjutraj in je že istega dne popoldne prispela v Beljak, kjer so gasilci iz dravske banovine izstopili. Na kolodvoru sta jih sprejela predsednika koroške gasilske zveze g. Katnig in član gasilske čete v Beljaku g. Čarman, ki je po rodu Slovenec, doma iz Škofje Loke in biva že 26 let kot obrtnik v Beljaku. G. Čarman nas je odpeljal v gasilski dom, kjer so nam razkazali vse tehnične naprave. Beljaška gasilska četa ima 9 rojev po 6 do 8 mož. Ima svojo avtomatično telefonsko in brzojavno centralo. Beljak ima sploh s svojimi 23.000 prebivalci bolje urejeno telefonsko službo kakor naša velika Ljubljana. Gasilci imajo tudi aparat za gašenje s peno. Iz Beljaka smo se odpeljali v Solnograd, si tudi tam ogledali vse tehniške gasilske naprave ter prisostvovali veliki gasilski vaji, prirejeni od mestnih in okoliških gasilcev. V tehničnem pogledu vaja ni povsem uspela. Pri polaganju cevi ni bilo prave pozornosti. Namesto, da bi metali cevi, zvite v kolobarje, so jih metali kar po tleh. Dosti boljše so nastopile čete iz sosednje Bavarske. 18 km oddaljena četa je bila že v 20 minutah v akciji. Posebno se je izkazala četa iz Freilassinga. Ta kraj šteje le 4.000 prebivalcev, gasilska četa pa je odlično opremljena in disciplinirana. Ima dve avtomotorki in aparat za gašenje s peno, ki je boljši od onega v Beljaku. Vsak gasilec ima doma svoj telefon. Vsako sredo se vrši manjša vaja, enkrat na mesec pa večja vaja. Četa šteje le 40 članov, kar pa pri motorizaciji popolnoma zadostuje. Po novem zakonu so gasilci v Nemčiji sestavni del policije in priznati moram, da je nemška gasilska organizacija boljša od avstrijske. V Freilassingu nas je prijetno iznenadilo tudi to, da je poleg nemške zastave plapolala tudi naša, kakih 5 m dolga trobojnica.

Na Dunaj smo prispeli zvečer 6. julija, naslednji dan je bila javna skupna služba božja, potem pa otvoritev kongresa, ki je bil združen z proslavo 250letnice dunajske poklicne gasilske organizacije. Otvoritvi kongresa v magistratni dvorani je prisostvoval predsednik republike g. Miklas, ki je lepo govoril o zaslugah in človekoljubnem poslanstvu gasilcev. Prva slika nam kaže otvoritev kongresa. Pred mikrofonom stoji predsednik g. Miklas, spredaj sedita kardinal g. Innitzer in dunajski podžupan, okrog so pa zastopniki gasilskih organizacij iz 21 držav. Za predsednikom republike sta govorila dunajski podžupan in podpredsednik CTIF ing. Wagner iz Berlina. Po otvoritvi kongresa je bil pred dunajskim magistratom mimohod poklicnih gasilcev, popoldne pa ob Dunavu velika gasilska vaja s čolni. Dobro bi bilo, če bi se podobne vaje prirejale tudi na naših rekah. Naslednji dan je bilo več dobrih predavanj o gasilskem delu v praksi in teoriji. 9. junija popoldne je bila sprejeta naša delegacija od našega generalnega konzula g. Anastasijevića. Prisostvoval sem že raznim sprejemom pri naših konzulih, a tako ljubeznivega sprejema še ne pomnim. Druga slika kaže predstavnike našega gasilstva v družbi g. generalnega konzula Anastasijevića. Ureditvi novega gasilskega doma na Dunaju smo zaradi dovršenosti v tehničnem in zračno-obrambnem pogledu izrazili vse priznanje, prisostvovali pa smo tudi vaji neke podeželske gasilske čete, ki je precej dobro organizirana. Na Telovo so poslali gasilci iz Bratislave po naše in še nekatere druge delegate tri avtomobile in v Bratislavi smo bili deležni prisrčnega sprejema, katerega so se udeležili tudi mestni župan ter naš in francoski konzul.

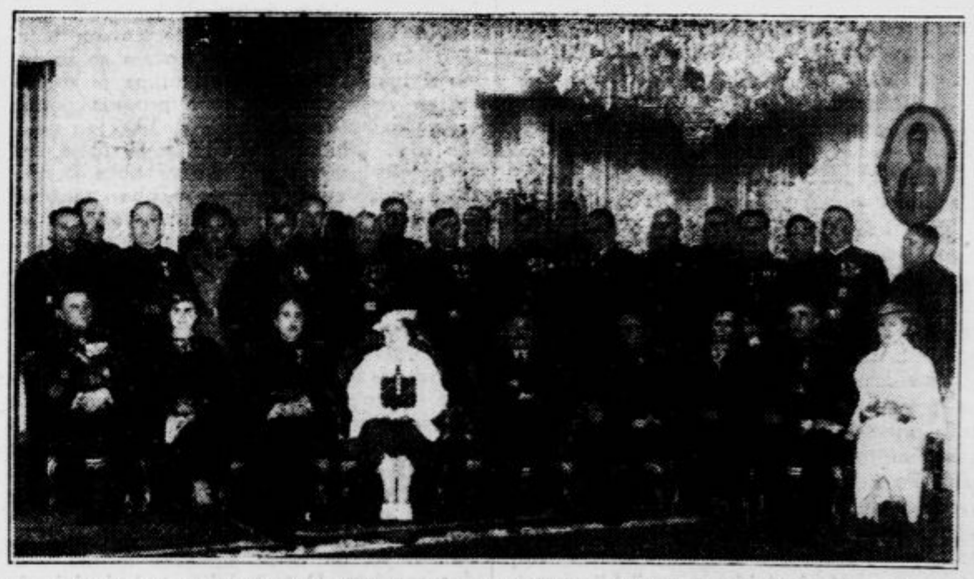

Tajnik vsesloveanske in češkoslovaške gasilske zveze Anton Weis je izročil I. podstarešini gasilske zajednice dravske banovine Antonu Cererju za dolgoletne velike zasluge na polju gasilstva viden znak častnega članstva češkoslovaške gasilske zveze. Prav tako je bil odlikovan tudi starešina gasilske zveze savske banovine Stan-

Gospodarstvo

Življensko vprašanje našega lesnega gospodarstva

Nujna potreba znižanja železniških tarif

Čimbolj so v poslednjih letih naraščale težkoče pri izvozu lesa, tem občutnejši so postajali visoki prevozni stroški za les spričo stalno nazadujočih cen. Odkar je naš izvoz lesa v Italijo zaradi sankcij docela prenehal, pa je postalo vprašanje znižanja železniških tarif za les življenjsko vprašanje slovenskega lesnega gospodarstva, saj moramo danes za naš les iskati kupce v drugih državah, ki so za izvoz manj prikladne, torej v relacijah, kjer je naše blago obremenjeno še z večjimi prevoznimi stroški na železnicah.

Na zasedanju tarifnega odbora v Sarajevu dne 2. julija je zastopnik Slovenije moral ugotoviti, da železniška uprava v zadnjih letih ni ugodila nobenemu še tako utemeljenemu predlogu glede znižanja železniške tarife za lesne izdelke v lokalnem in izvoznem prometu, tudi če je take predloge tarifni odbor soglasno priporočal. Glede na stališče zastopnika železniške uprave, da zahteva po znižanju tarife za lesne izdelke ni zadostno utemeljena in da je treba dokazati, da je znižanje železniške tarife odločilne važnosti za konkurenčno sposobnost našega lesa na inozemskih tržiščih in za povečanje prevoza v lokalnem prometu, se je včeraj vršila v prostorih Zveze industrijcev v Ljubljani konferenca slovenskih članov tarifnega odbora s predstavniki lesnega odbora Zveze industrijcev in lesnega odseka Zveze trgovskih združenj. Tajnik Zveze industrijcev g. Goriup, ki je član tarifnega odbora, je poročal o zasedanju tarifnega odbora v Sarajevu in o stališču železniške uprave. Na podlagi njegovega referata se je razvila živahna diskusija.

Slovenski lesni trgovci in industrijci so že ponovno v obširnih spomenicah dokazali odločilno važnost prevoznih stroškov za konkurenčno sposobnost našega lesa na inozemskih tržiščih. Gotovo ni pripisati nesposobnosti slovenskih izvoznikov, da ne morejo prodati lesa in je na dlani, da so tu glavna ovira prevozni stroški, ki znašajo v lokalnem prometu pri razdalji 300 km pri okroglem lesu 140% vrednosti blaga, pri tesanem lesu 80% in pri rezanem lesu 45%. Pri razdalji 600 km pa dosežejo prevozni stroški pri okroglem lesu 230% vrednosti, pri tesanem 130% in pri rezanem lesu 75%. Prevozni stroški že v lokalnem prometu tako hudo obremenjujejo les, da se danes zlasti okrogli les že na velike razdalje prevaža z vozovi, kar gotovo ne more biti v interesu železniške uprave.

Še bolj občutna pa je obremenitev pri izvozu. Ne glede na to, da je rezan les pogosto predobremenjen s prevoznimi stroški za hlode, znaša danes obremenitev zaradi prevoza pri razdalji 300 km pri rezanem lesu 35% vrednosti, pri tesanem lesu pa 60% vrednosti. To velja za razdaljo 300 km, torej za prevoz z Dolenjske (Stična) do Sušaka. Naravno je, da je ta odstotek obremenitve pri prevozu z Gorenjske ali Štajerske na Sušak še neprimerno večji in dosežejo vsi stroški, ki so zvezani z izvozom, pogosto 100% vrednosti blaga. Vsi ti argumenti so bili iznešeni že pred uvedbo sankcij nasproti Italiji, ki so slovenskemu lesnemu gospodarstvu prizadele še nov udarec, in ga spravile v brezupno situacijo. Od slovenskih izvoznikov se zahteva, da preorientirajo svoj izvoz in da najdejo nova tržišča v prekomorskih državah. Če so navzlic živemu prizadevanju doslej uspehi v tem pogledu ostali minimalni, so temu brez dvoma krive visoke železniške tarife.

Slovenska lesna industrija je svoje produkcijske stroške že davno znižala na minimum. Vsako nadaljnje znižanje izvoznih cen mora iti le na škodo gozdnega posestnika, ki pa že danes daje les na panju skoraj zastonj. Breme sankcij je moralo po pretežni večini prevzeti nase slovensko lesno gospodarstvo, ki že osem mesecev preživlja najhujšo krizo. Že zaradi tega bi bila dolžnost države, da napravi korake za olajšanje sedanjega položaja, zlasti ker so tudi za bodoče izgledi za izvoz v Italijo vsaj iz Slovenije minimalni.

Docela nepotrebna je zahteva železniške uprave, naj še dokazujemo, da je znižanje železniške tarife odločilne važnosti za konkurenčno sposobnost našega lesa v inozemstvu. Vse slovensko lesno gospodarstvo pričakuje, da bodo merodajni faktorji prešli od obljub k dejanjem, preden bo slovenska lesna industrija in trgovina docela izkrvavela. Naj si železniška uprava vzame za vzgled druge države, ki baš s tarifno politiko omogočajo izvoz lesa v mnogo bolj neugodnih okoliščinah in ki dajejo najrazličnejše ugodnosti v obliki popustov, premij in refakcij. S tem večjo upravičenostjo pričakuje slovensko lesno gospodarstvo olajšav v pogledu prevoznih tarif spričo zboljšanja finančnega položaja naših železnic, ki so imele v proračunskem letu 1935/36 2004 milijona Din dohodkov nasproti 1923 milijonom v prejšnjem letu in se tudi v letošnjem letu dohodki ugodno razvijajo, saj so znašali v aprilu in maju skupaj 289 milijonov Din nasproti 216 milijonom v istih dveh mesecih lanskega leta.

Ne dve — ampak več muh na en mah!

Nova, izboljšana, prijetno dišeča

kamilčna krema Kamila:

1. pospešuje zdravo zagorevanje kože;
2. preprečuje solnčne opekline;
3. zanesljivo varuje pred piki obadov, komarjev, muh i. t. d.
4. napravi polt gladko, čisto in svežo.

Aktualna vprašanja naše gospodarske politike

Zveza industrijcev v Ljubljani je imela te dni sejo uprave, na kateri je bil iznešen zanimiv referat o aktualnih vprašanjih naše zunanje trgovine, iz katerega posnemamo naslednje:

Likvidacija sankcij nasproti Italiji

Med važnejšimi problemi so še vedno sankcij nasproti Italiji, ki bodo ukinjene 15. t. m. Medtem pa je 1. julija t. l. stopil v veljavo novi uvozni režim v Italiji, ki utegne, ako se bo v sedanji obliki izvajal, bistveno vplivati na naše trgovinske odnošaje s to državo, tudi če se odpravi režim sankcij. Italijanski uvozni režim uvaja kontrolo uvoza, ki naj se vrši na bazi 100% - ne kompenzacije. Novi režim dela razliko med sankcijskimi in nesankcijskimi državami in hoče prvoimenovane države strožje tretirati. Izgledi za obnovitev trgovinskih odnošajev z Italijo tedaj niso ugodni, ako ne bo uspelo obenem z ukinjenjem sankcij uveljaviti načelo status quo pred uvedbo sankcij. Zaradi izvoza lesa iz Slovenije v Italijo se bo morala vsa produkcija mehkega lesa organizirati v enotno izvozno organizacijo, ker drugače skoro ne bo mogoče v večjem obsegu vršiti izvoznih poslov.

Kontrola uvoza

Dne 25. junija t. l. je stopila v veljavo uredba *o kontroli uvoza*, ki pa ima vse bolj devizno-politični značaj nego trgovinsko-politični. Po beograjskih vesteh se vsaj za prvi čas uvoz iz neklirinških držav sploh ne bo dovoljeval. Kontrola uvoza bi bila torej takorekoč istovetna s prepovedjo uvoza. V resnici so bile vse v prvem času vložene prošnje rešene negativno brez navedbe razlogov. Ker pa moramo nekatere važne sirovine uvažati iz neklirinških držav, se bo moral postopek kontrole uvoza le prilagoditi dejanskim potrebam.

Naša industrija je bila že dolgo zahtevala kontrolo uvoza *kot trgovinsko-politični ukrep*, ki naj bi preprečil, da se kupuje v inozemstvu za devize tako blago, ki se lahko nabavi v tuzemstvu. Tak ukrep je postal tem potrebnejši, čim se je pojavljal izraziti dumping od strani Japonske, v slednjih mesecih pa zlasti od strani Nemčije. V tem pogledu je posebno karakterističen primer z usnjem, ki je tem aktualnejši, ker oddaja ravno te dni ministrstvo vojske in mornarice dobavo skoro 200 vagonov usnja.

Nemški dumping

Dne 7. februarja t. l. se je vršila v Celju seja odseka usnjarske industrije. Ugotovljeno je bilo, da je po uveljavljenju sporazuma o plačilnem prometu z Nemčijo, ki je stopil v veljavo dne 15. januarja t. l., nastala izredna situacija, ker so začeli Nemci v velikih količinah kupovati naše surove kože, dočim izvažajo k nam izdelano usnje. Cene surovim kožam so se naglo dvignile. Na drugi strani pa je za nekatere vrste usnja postala prodaja domačega izdelka skoro nemogoča, ker so nemške cene izdelanega usnja skoro nižje, nego se pri nas plačuje surova koža za dotično usnje. Postavljena je bila zahteva, naj se nujno prepove izvoz govejih in telečjih surovih kož ter po možnosti tudi uvoz izdelanega usnja. Po izjavah naše usnjarske industrije so se dvignile cene surovim kožam nasproti lanskemu letu za 40 — 50%. Razumljivo je, da so se sorazmerno dvignile tudi cene usnja, na katere vpliva še zvišanje davka na poslovni promet (pri uvozu surovih kož od 2 na 6.2% ter pri usnju od 6 na 7.5%). Za dobavo 48 vagonov usnja je bilo brez uspeha že pet licitacij. Dne 25. junija t. l. se je vršila 6. licitacija za teh 48 vagonov. Na tej 6. licitaciji so domače tvornice oferirale enake cene kakor na 5. licitaciji. Odločitve še ni, pa zdi se, da bodo ponudbe morda vendar sprejete. Dne 2. julija t. l. je bila že 3. licitacija za dobavo 116 vagonov usnja. Licitacije so se udeležile 3 domače tvornice, inozemskih ponudnikov ni bilo. Ta primer je izredno ilustrativen, ker dokazuje, kako težko uspeva stara domača industrija, ki predeluje kmetijski pridelek in ki bi smela pričakovati, da jo kr. vlada podpira in da upošteva njene predloge in težnje.

Trgovinske pogodbe

V smeri preorientiranja naše trgovinske politike je bila sklenjena trgovinska pogodba s *Španijo*, ki je stopila v veljavo dne 1. oz. 6. junija t. l. Naša trgovinska pogodba s *Turčijo* je bila od strani Turčije odpovedana in se bodo trgovinska pogajanja pričela neposredno po zasedanju Gospodarskega sveta Balkanskega sporazuma. Trgovinska pogajanja z *Grčijo* so začasno prekinjena. Pričakovati moramo, da pridejo nove tendence do izraza v sklepih Gospodarskega sveta Balkanskega sporazuma. Istočasno gredo prizadevanja Male antante, ki se izražajo v projektu ustanovitve trgovinske centrale Male antante, ki naj bi imela sedež v Pragi, s poslovalnicama v Beogradu in Bukarešti. Ti poslovalnici naj bi se kasneje pretvorili v samostojni oziroma koordinirani trgovinski centrali.

Na naše trgovinske odnošaje z drugimi državami, v še večji meri pa na našo industrijsko delavnost, vplivajo tendence, ki jih uveljavlja naše ministrstvo za kmetijstvo v smeri zaščite inpospeševanja domače agrarne produkcije. Tu je v prvi vrsti omeniti obnovitev *žitnega režima*, ki se naj izvaja preko Prizada. Po najnovejših vesteh je ministrski svet že dovolil kredit 250 milijonov za odkup pšenice.

Preskrba industrije z oljnim semenjem

Druga važna in značilna odredba je ureditev preskrbe industrije olja z oljaricami (oljnim semenjem). Dne 15. junija t. l. je bila v »Službenih novinah« objavljena uredba o oskrbovanju industrije z oljnim semenjem. Uredba predpisuje minimalne cene za odkup oljnih semen domače proizvodnje, ki veljajo kot minimalne tudi za nakup inozemskega semenja. Uvoz semenja se bo vršil *izključno* preko *PRIZAD-a*. Tu gre za riskanten eksperiment v smeri načrtnega gospodarstva, pa prepuščamo predstavnikom industrije olja, da se izjavijo glede učinka te dalekosežne odredbe. Omenjamo še *pravilnik* za delovanje kontrolnega odbora pri ministrstvu za trgovino in industrijo za izvrševanje te uredbe, ki je bil objavljen 23. junija t. l. in je isti dan stopil v moč. V 6-članski odbor imenuje po enega člana minister za trgovino in industrijo oziroma minister za kmetijstvo, dva predstavnika industrije imenuje Centrala industrijskih korporacij v Beogradu, dočim imenujeta dva člana kot predstavnika producentov Glavna zadružna zveza in Zemaljski savez zadrug za kmetijski kredit.

Odkup domačega bombaža

Še važnejše in obsežnejše je vprašanje obveznega odkupa domačega bombaža po naši bombažni industriji. Ministrstvo za trgovino in industrijo je proučilo to vprašanje in je izračunalo, da bi se dobila zadostna sredstva z uvedbo prispevka, ki bi se plačeval v poseben fond ob uvozu surovega bombaža in bombažnega prediva ter bombažnih tkanin v višini 7 par pri kg. Pri sedanjem uvozu bi bil donos tega prispevka okrog 2,200.000 Din, od katere vsote bi se porabilo 1,400.000 Din za premije producentom domačega bombaža, ostanek pa za ustanovitev in vzdrževanje preizkusne postaje za bombaž, oz. za povečanje produkcije bombaža. Ministrstvo za kmetijstvo pa je pred kratkim izdelalo načrt uredbe, ki predvideva prispevek v višini *0.30 Din* pri kg uvoženega surovega bombaža in prediva (od tkanin bi se prispevek ne plačeval). Tako visok prispevek bi stvarno pomenil novo hudo obremenitev naše tekstilne industrije, zlasti ker za pospeševanje domače produkcije bombaža niso potrebna tako velika sredstva.

Stremljenje ministrstva za kmetijstvo, da naj industrija prispeva za pospeševanje domačega kmetijstva, osobito domače produkcije tehničnih rastlin in plodov, je spričo kritičnega položaja kmetijskega prebivalstva razumljivo. Dosedanje konference dokazujejo, da je naša industrija pripravljena sodelovati v označeni smeri. Ukrepi pa se ne smejo izdajati enostransko, brez zaslišanja industrije in brez upoštevanja njenih argumentov in predlogov, niti ne smejo iti v fiskalne svrhe preko cilja.

Ljudem, nagnjenim k maščobi

pomaga čaša naravne

FRANZ-JOSEFOVE

grenčice

zjutraj na prazen želodec, da dosežejo lahko iztrebljenje

BEVC JOŠKO, dentist

(ZOBNI ATELJE — ORDINACIJA)

Ljubljana — Gosposvetska c. 4/I.

v hiši kjer je apoteka Kuralt, zopet osebno redno sprejema od 9. do pol 1. ure in od 2. do pol 6. ure. Na željo tudi izven navedenih ur. Telefon 32-96. — Z ozirom na splošni težki denarni položaj vsakemu dopustne cene.

Priprave za izvoz sadja

Osrednja komisija za sadje v ministrstvu za trgovino in industrijo je imela v petek popoldne sejo, na kateri je razpravljala o ukrepih, ki so potrebni za čim ugodnejše vnovčenje sadnega izvoza v bližnji izvozni kampanji. Sklenili so uvesti čim tesnejše sodelovanje z banskimi upravami, zlasti pri nadzorstvu nad sadjem za izvoz. Pri tej priliki je sestavila proračun izdatkov za kontrolo sadja ter stavila predloge za kritje tega proračuna. Prihodnja seja komisije bo v ponedeljek. Na tej seji bodo zaključili vse priprave. Osrednja komisija bo proučila *načrt nove uredbe o izvozu sadja*, ki jo je treba izdati na podlagi čl. 98 finančnega zakona. Omeniti je treba, da se je osrednja komisija na včerajšnji seji prvič čnega zakona. Omeniti je treba, da se je sestala s svojimi novimi člani gg. Perkovišefom Zavoda za pospeševanje zunanje trgovine, Stojičem, članom izvozniškega združenja in dr. Mandelom, zastopnikom državne zveze sadnih zadrug.

Kmetijski minister je izdal sklep, da se naj vrši pregled sadja, določenega zi izvoz, na železniških postajah v Subotici, Koprivnici, *Mariboru in Jesenicah*. Prav tako se bo vršil pregled in se bodo izdajala fitopatološka potrdila na železniški postaji Beograd-Topčider za pošiljatve, ki prispejo iz krajev južno od Beograda in se prijavijo podnevi v pregled, dalje v Ljubljani, in Zagrebu in v drugih krajih, ki jih po potrebi določajo kmetijske vzorne in nadzorne postaje v sporazumu z izvozniki. Kmetijska vzorna in nadzorna postaja v Topčideru bo določila kot preglednike sadja strokovnjake-fitopatologe med osebjem svoje postaje in po potrebi med osebjem postaje v Osijeku, kmetijska vzorna in nadzorna postaja v Zagrebu pa med svojim osebjem tudi za postaje v Ljubljani in Mariboru.

Potni stroški in dnevnice uradnikov plačajo izvozniki, in sicer na način, kakor bodo to uredile pristojne kmetijske vzorne in nadzorne postaje v sporazumu z izvozniki ali njihovimi zastopniki.

Ustavljeno dviganje dinarja

Intervencija Narodne banke

Kakor smo že ponovno poročali, se je zadnje tedne pojavila na svobodnem deviznem trgu čvrsta tendenca za dinar, ki je imela za posledico občuten padec tečajev deviz. Angleški funt, ki se je še nedavno trgoval po 252 — 254 je stalno popuščal in je v preteklem tednu padel že na 238 Din. Vzporedno so v enakem razmerju popustile tudi druge devize na svobodnem trgu. V naših izvozniških krogih se je zaradi tega podvojila nervoznost, kar je razumljivo, saj pri takem kolebanju tečajev ni mogoče več kalkulirati. Padajoča tendenca tujih deviz je izzvala veliko rezerviranost pri izvoznikih in se je bilo bati, da se bo izvoz občutno zmanjšal. »Jutro« je že pred tedni opozorilo na to nevarnost in tudi na dolžnost Narodne banke, da prepreči nadaljnje padanje, kakor je skrbela prej, da se tečaji niso prekomerno dvignili Sedaj poročajo iz Beograda, da je padanje deviz ustavljeno, ker je Narodna banka pričela na borzah kupovati funte. Tej okolnosti je pripisati, da je zadnje dni funt stabilen na višini 238 Din. Ker se druge devize ravnajo po funtu, ni verjetno, da bi nadalje padale. Vprašanje je samo, ali bo Narodna banka pripravljena ta tečaj držati in koliko časa.

Stanje hmeljskih nasadov

Celje, 11. julija.

Stanje hmeljskih nasadov je v Savinjski dolini v splošnem povoljno, rastlina se lepo razvija in zadnji vroči teden je pospešil razvoj panog in cvetnih nastavkov, v nekaterih rano obrezanih hmeljiščih so pa kulture že v cvetu.

Zaradi znatnih padavin in z njimi združene mokrote zemlje se je bati, da bo letos peronospora ob nenadni vročini in izpuhtevanju pare posebno pritisnila in vsi strokovni listi, tako pri nas kakor v inozemstvu, hmeljarju pač ne morejo priporočati drugega, kakor večkratno škropljenje proti tej najnevarnejši hmeljarski nadlogi.

Da je peronospora glivična bolezen, ki se ob ugodnem vremenu s pomočjo trosov (semena) širi z neverjetno naglico, ve danes malone vsak hmeljar, da pa je sedaj zadnji čas za brizganje, se jih zaveda le malo. Marsikateri hmeljar je imel lani (v suhem in vročem poletju) uspeh tudi z enkratnim brizganjem v kobule, vendar lanske izkušnje letos ne drže, ker je bilo lani v 3 mesecih komaj 13 deževnih dni, dočim jih imamo letos samo v dveh mesecih že preko 40.

Ob tej priliki omenjamo, da si je že dosedaj marsikdo z nepravilno pripravljeno oziroma napačno mešano brozgo iz galice in apna osmodil nasade, sedaj ob cvetu in v kobulah je pa stvar nevarnejša. Osmojeno listje odpade in rastlina požene v vrhu na novo, osmojenega cveta ali panoge pa vegetacija ne more nadoknaditi, zato naj vsakdo brozgo pravilno pripravi, ker bo imel v primeru napačne priprave več škode nego koristi.

Gospodarske vesti

= **K odkupu tvornice za celulozo v Drvaru od strani države.** Kakor smo že poročali, je prišlo do sporazuma med našo državo in lastniki delnic tvornice celuloze v Drvaru, po katerem bo naša država odkupila drugo polovico teh delnic, tako da bo sama lastnica podjetja. Iz Beograda poročajo, da znaša kupnina 11 milijonov Din.

= **Naš klirinški dolg v Češkoslovaški.** Kakor je znano, se je letos v prvem polletju znatno dvignil naš klirinški dolg v Češkoslovaški, ki je 15. junija dosegel višino 140.2 milijona Kč. Po najnovejših podatkih pa je sedaj zabeleženo malenkostno znižanje salda, in sicer dne 10. julija na 137.7 milijona Kč, kar predstavlja po oficielnem tečaju vsoto 249 milijonov Din.

= **Stanje aktivnih kliringov.** Poslednji izkaz Narodne banke po stanju aktivnih kliringov na dan 9. t. m. zaznamuje po večtedenskem nazadovanju prvikrat malenkostno povečanje naših kliriških terjatev v Nemčiji, in sicer na 20.25 milijona mark nasproti 19.7, 20.0, 21.5, 22,3 in 22,4 milijona mark v prejšnjih petih tednih. Zadnja izplačana aviza nosi št. 10.097 od 27. junija 1935. Saldo naših kliriških terjatev v Italiji je za malenkost nazadoval na 41.0 milijona lir, dočim se je saldo v prometu s Turčijo nekoliko povečal na 998.0000 francoskih frankov.

= **Podražitev žita in bombaža v Ameriki.** Zaradi suše in vročine so se v Zedinjenih državah znatno poslabšali izgledi za letošnjo letino, kar je izzvalo na produktnih borzah dviganje cen. Pšenica se je že prejšnji teden v Chicagu dvignila preko 100 centov za bušelj in se cena giblje sedaj na višini okrog 109 centov. Znatno pa se je podražil tudi bombaž, ki je 1. julija notiral v New Yorku še 12.50 centov, sedaj pa se je cena dvignila že na 13.55.

= **Razprave pred davčnim odborom v Ljubljani.** Pred obrtnim davčnim odborom v Ljubljani se bodo obravnavali predlogi davčne uprave za sledeče pridobitne stroke vsakokrat ob ½9: dne 27. 7. čevljarji, 28. 7. krojači, 29. 7. šivilje, 30. 7. brivci, pleskarji, babice, 31. 7. pečarji, krovci, vodnjakarji, krznarji, tkalci, klobučarji, knjigovezi, kartonaže, fotografi, urarji, zlatarji pasarji, male modistinje, pletilje, vezilje, dne 1. 8. t. l. ob ½9 uri mizarji in ostala lesna stroka. Seznami davčnih zavezancev teh strok so razgrnjeni na vpogled v pisarni mestnega poglavarstva od 13. do 20. julija 1936.

ZVOČNI KINO SOKOLSKI DOM v Šiški, telefon 33-87

Anny Ondra

v filmu lepe vsebine

MALA DORRIT

po romanu Charlesa Dickensa.

Predstave v nedeljo ob 5., 7. in 9., ponedeljek ob ½9. uri.

V torek:

Sužnji pohlepa po denarju

Borze

Na ljubljanski borzi je znašal pretekli teden devizni promet 3.71 milijona Din. Največji je bil promet v devizi London, in sicer 2.04 milijona Din. Na svobodnem deviznem trgu so pretekli teden tečaji nadalje popuščali in so se ob koncu tedna tuje devize trgovale na bazi 15.45 Din za švicarski frank (pred šestimi tedni se je švicarski frank v svobodnem prometu trgoval še po 16.50). Tudi angleški funt je v svobodnem prometnem in v privatnem klirinngu ponovno popustil in je nazadoval izpod 240 ter se je ob koncu tedna trgoval po 238.

Devize

Curih. Beograd 7, Pariz 20.2175, London 15.38, New York 306, Bruselj 51.7750, Milan 24.1250, Madrid 41.8750, Amsterdam 208.25, Berlin 123.30, Dunaj 57.90, Stockholm 79.30, Oslo 77.30, Kobenhavn 68.65, Praga 12.69, Varšava 57.60, Budimpešta 60.50, Bukarešta 2.50.

Blagovna tržišča

ŽITO

+ **Chicago,** 11. julija. Začetni tečaji: **Pšenica:** za sept. 109 za dec. 110; **koruza:** za sept. 85, za dec. 79.50.

+ **Winnipeg,** 11. julija. Začetni tečaji: **Pšenica:** za okt. 94, za dec. 93.875.

BOMBAŽ

+ **Liverpool,** 10. julija. Tendenca čvrsta. Zaključni tečaji: za julij 7.23 (7.05), za dec. 6.68 (6.52).

+ **New York,** 10. julija. Tendenca čvrsta. Zaključni tečaji: za julij 13.55 (13.18), za dec 12.75 (12.47).

VINO

+ **Vinsko tržišče v dravski banovini (11. t. m.).** Čeprav postaja vinska kupčija odnosno vinski konzum nekaj živahnejši, ni veletrgovina nič kaj zadovoljna, ker količkaj bolje situirani gostilničarji kupujejo naravnost od producenta na ta način, da jemljejo sproti in po potrebi po 20 do 30 hl skupno in vino prevažajo s tovornimi avtomobili pod lastnim nadzorstvom naravnost od producenta domov. Ta način nakupovanja se je zaradi hitrega in prikladnejšega dovažanja že tako udomačil in vsem prikupil, da večji dovozi pridejo le še pri vagonskih nakupih in pri prav oddaljenih pošiljatvah v poštev. Odvoz z avtomobilom pa tudi prodajalec z zadovoljstvom pozdravlja, ker si tako prihrani živino en dan doma za svoje potrebe. Cene vinu so še vedno razmerno stalne; varirajo v dravski banovini med 3 in 4 Din za navadna vina z 9½ do 10½ in med 4.50 in 5.50 Din za boljša bela in rdeča vina z 11 do 12%. Izredne kvalitete, ki gredo pa le v manjših množinah, dosežejo tudi višjo ceno, to je 6 do 7 Din liter nakladalna postaja.

USPEŠNA ZDRAVILIŠČA

DOBRNA PRI CELJU

nudi vsem srčno in živčno bolnim, vsem, ki so počitka potrebni, nove življenjske moči. Z največjim uspehom zdravi ženske. bolezni.

Cene tudi v glavni sezoni nizke in solidne! Pension od Din 35.— do Din 90.—

PROSPEKTI NA ZAHTEVO!

„PLANINSKI DOM“

pri Sv. Treh kraljih na Pohorju (1200 m) moderni dom, 10 sob — z verando.

Krasni sprehodi na Veliki vrh (razgledni stolp) ter Črnemu jezeru. Popolni pension Din 35.—. Polovična vožnja. — Prospekt ima »Putnik«.

Informacije S.P.D. Slov. Bistrica.

Dolenjske Toplice

Radio termalno kopališče 38 stopinj C. Zadnja železniška postaja Straža-Toplice na progi Ljubljana-Novo mesto. Sijajni uspehi zdravljenja pri revmatizmu sklepov in mišic vseh vrst, bolezni živčnega sistema, ženskih boleznih, pri raznih težavah pri klimakteriju, pri sklerotičnih težavah in proti prezgodnji ostarelosti, pri naknadnem zdravljenju raznih poškodb, posebno zlomljenih kosti, pri rekonvalescenci itd. itd. Poletna sezona od 15. junija do konca avgusta. Pavšalna penzija (popolna oskrba in kopeli): za 20 dni od 1.200 do 1.400 Din. Popoln komfort, divna in idilična okolica z lepimi in prijetnimi izprehodi. Pojasnila in prospekte daje uprava.

Za Vaš oddih popolnoma renovirane

MEDIJSKE TOPLICE PRI ZAGORJU.

Veliki termalni bazeni na prostem, terase za solnčenje. Izvrstni zdravilni učinki pri boleznih srca, živcev, oči itd. Prvovrstna hrana in postrežba, solidne cene, novo vodstvo. Prospekti pri upravi kopališča.

ko Zagar iz Križevcev. V Bratislavi gradijo gasilski dom, ki bo stal 8 milijonov Kč Vrnivši se na Dunaj smo prisosvovali v Pratru krasni prireditvi dunajskih poklicnih gasilcev. Impozantne vaje so kazale razvoj gasilstva v dobi 250 let. Improvizirano vas so zažgali in pri gašenju so nastopali gasilci v vseh fazah svojega razvoja. Navdušeni gledalci so imeli priliko videti tudi gasilce, kakršni so bili pred 250 leti: v platnenih frakih z visokimi cilindri. Za nas bi bilo dobro, če bi bile večkrat prirejene poučne ekskurzije v razne države, da bi dobili koristnih pobud za razvoj našega gasilstva. V tujem svetu bomo tudi videli, kako so podprte gasilske organizacije v gmotnem pogledu. Poleg rednih podpor dobivajo vsako leto gotovo število cevi in še denar za razne druge potrebščine. Zaradi slabih časov v tehničnem pogledu ne moremo slediti gasilskim organizacijam raznih drugih držav. Ne smemo pa pozabiti, da bi se dalo dosti več doseči, če bi naše gasilstvo na vseh mestih naletelo na pravo razumevanje. Upali smo, da bo tako razumevanje zajamčeno z gasilskim zakonom, bili pa smo v marsičem razočarani. Po krivdi ljudi, ki sedijo v upravnih svetih inozemskih zavarovalnic, je naše gasilstvo močno oškodovano, škodo pa trpi tudi zaradi tega, ker med nami še ni dovolj utrjena zavest, da lahko v gasilskih vrstah samo iz navadnih vojakov-gasilcev postanejo dobri podčastniki, častniki in generali, in da ni mogoče misliti, da bi iz generalov postali dobri gasilci-vojaki.

Franjo Bulc.

Kruha mladim učiteljem!

Klic 700 brezposelnih učiteljev v Sloveniji — Spomenica o zaposlitvi in prosvetnih vprašanjih

Okrog 700 diplomiranih učiteljev v dravski banovini težko čaka, brez posla in mnogi brez kruha, iz dneva v dan, mnogi že leta, da bi dobili, kar jim po vsej pravici gre. Težko nosijo breme brezposelnosti, dvakrat težko, ker so voljni in ker hočejo delati. Te dni so se strnili in sklenili spomenico, ki so jo poslali vsem merodajnim in odgovornim oblastim in v kateri predlagajo oziroma zahtevajo:

1. da se v bodoče posveča prosvetno-kulturnim institucijam, predvsem pa osnovnemu šolstvu vsa potrebna pozornost ter da se s sorazmerno malenkostnim povečanjem proračuna ministrstva prosvete čimprej dvigne vse naše šolstvo zopet na normalno stanje;

2. da se pri nameščanju v državno službo ne zapostavljajo abiturijenti, ki so diplomirali v Mariboru, za abiturijenti drugih učiteljišč; da v splošnem pri namestitvah odloča le doba brezposelnosti in socijalne razmere čakajočega prosilca, **upoštevajoč v polni meri tudi brezposelne abiturijentke,** ter da se stori vse potrebno radi takojšnje namestitve socijalno najpotrebnejših;

3. da se učiteljski abiturijenti ne nameščajo več v oddaljene, nižje organizirane in neurejene šole, kjer manjkajo učne moči in sobe ter je preveliko število učencev; takšne razmere onemogočajo temeljito in vestno pripravo na praktični izpit;

4. da se ne preobremenjuje učiteljev, posebno začetnikov, s premnogimi učnimi urami in s previsokim številom učencev (70 do 100 in celo več) ter z raznimi izvenšolskimi udejstvovanji, ker to onemogoča temeljito poglobitev v pedagoško-didaktično delo ter navaja k površnosti, radi česar trpi šolski pouk, na drugi strani pa so prizadeti brezposelni učitelji;

5. da se tudi v najsiromašnejših podeželskih šolskih občinah, kjer službujejo predvsem mladi učitelji, otvorijo namesto prenatrpanih razredov, ki so škodljivi zdravju otrok in učiteljstva, novi, zakonskim predpisom odgovarjajoči razredi in nove vzporednice; da se po vzoru drugih držav vsem aktivnim učiteljem zniža delovni čas, tako v pogledu službenih let, kakor tudi v pogledu tedenskih učnih ur, da se tako dobijo nova službena mesta ter se **enkrat za vselej odpravi brezposelnost našega učiteljstva;**

6. da se preprečijo nadaljne redukcije plač učiteljem začetnikom, katerim je danes komaj dan eksistenčni minimum; nasprotno naj se začetniške plače čimprej dvignejo, da bo s tem mladim učiteljem dana možnost nujno potrebnega, temeljitega in vsestransko nadaljnjega samoizobraževanja ter da jim bo z zvišanjem plač zopet omogočeno misliti na ustvaritev lastnega doma, svoje družine; da **se poročenim učiteljicam da za enake sposobnosti in zmožnosti, za enako strokovno izobrazbo ter enako delo tudi enako plačilo;**

7. da se s posebno uredbo usmeri učiteljstvo predvsem na šolsko vzgojno udejstvovanje ter se mu zopet z zakonom prizna službena stalnost in neodvisnost, ker le to omogoča smotrno, resno in vestno vzgojno udejstvovanje ter dviga ugled učiteljstva in tudi učni uspeh.

Pravico imajo zahtevati ne samo to, tudi še več, saj so se dovolj dolgo pehali skozi življenje, da so prišli do kvalifikacije. Zakaj ne bi smeli sedaj uživati tega, česar so se tako zelo veselili, kar jih je bodrilo, da so vztrajali v vseh težkočah?! Delali bi radi, hoteli bi biti opora najmlajšim pri njihovi rasti!

Zato naj gre od ust do ust zahteva: **Dajte mladim učiteljem kruha!**

Klic brezposelnih duševnih delavcev

Na sestanku brezposelnih učiteljskih abiturientov v Mariboru je referiral g. Geist. Njegovo poročilo razkriva pereče vprašanje, za katero se mora brigati vsa javnost.

Vseh 2000 zdravih in zmožnih nas je pripravljenih za delo, a dela ni. Vseh 2000 nas je pravilno kvalificiranih, dovršili smo učit. šole, položili z zakonom predpisani diplomski izpit, službe ni. S pomočjo vseh domačih so se mnogi izmed nas prestradali skozi dolga in težka dijaška leta do učiteljskega poklica, do kruha, in zdaj, ko imamo do njega pravico, službe, kruha ni.

In večina teh mladih brezposelnih, delavoljnih in delazmožnih učiteljev je iz vrst malega človeka, kočarja, delavca, nižjega uradnika. Vsi ti, ogromna armada 700 mladih ljudi v dravski banovini čaka na službo na poklicno delo, na skorjico kruha, z lastno sposobnostjo zasluženega. In te službe ni. Za nas ni kruha, ni dela. Mi smo nepotrebni, zato so nas iztirili. Stojimo na stranskih, slepih tirih in čakamo v brezdelju. Odrinjeni iz normalnega življenja živimo brez lastnega doma, brez lastnega zaslužka, brez trdne in sigurne eksistence ter čakamo. Čakamo in čakamo iz dneva v dan. Čakamo nečesa, kar se vedno bolj odmika, kar je vedno dalje. Čakamo na poklicno zaposlitev, čakamo na zasluženi kruh. Zastonj čakamo, dela ni, kruha ni in ni. In vseeno nadaljujemo s svojim čakanjem. Čakamo v našem obupnem in nevzdržnem položaju. Čakamo in upamo, da se končno rešimo tega neznosnega vzdušja brezposelnosti, brezdelja in prisiljenih počitnic. In v tem čakanju propadamo. Propadamo fizično in psihično. Bolnice in zdravilišča za tuberkulozne se polnijo z nami. Na pokopališčih se množijo grobovi mladih, 20 do 24 letnih fantov in deklet, učiteljev in učiteljic. Zakaj, kako to? Zakaj ni več v nas zdravja in moči, volje in mladosti, vere in nad? Zakaj? Zato, ker smo v svojem mladostnem idealizmu razočarani, v svojih notranjih silah ponižani, v svojem brezplodnem čakanju naveličani, s svojimi ponižujočimi prošnjami za nedovoljeni koščck osramočeni in strti.

Ko so v dolgih letih grozot in trpljenja tujerodni oficirji gonili naše očete kot klavno živino po tujih bojnih poljanah, smo mi v svojih najnežnejših letih začeli s stradanjem, z lakoto. Vsa dolga, obupno dolga dijaška leta smo nadaljevali s pomanjkanjem in zmrzovanjem po podstrešnih in kletnih stanovanjih. In danes? Z učiteljsko diplomo v žepu brez zaslužka, brez opore in brez zaščite, prepuščeni sami sebi nadaljujemo staro življenje duševne in telesne lakote, pomanjkanja in zapostavljenosti.

Zato smo danes s 23 leti mladi hirajoči in umirajoči starčki, brez trdne volje, brez mladostnega idealizma, polni resignacije, pesimizma, polni nevere in nezaupanja. Naše duševne zmožnosti in strokovna psosobnost v brezdelju propadajo. Družba in čas pa gresta preko in mimo nas. Ne bo li to postalo usodno za narod, za slovensko kulturo?

Pisatelj Finžgar pravi nekje: Za življenje so samo tri steze: delo, beračenje in tatvina. Poklicnega dela in kruha za nas ni. Začnimo torej z beračenjem! In začeli smo. Ali se ne čudite, da smo mi mladi gibčni, močni, za delo sposobni ljudje pohodili svojo čast Pohodili smo svojo samozavest in začeli s sramotnim beračenjem in prosjačenjem Vsak po svoje, vsak na svoj način, vsak za svoje potrebe. Nekaj jih je odšlo v Ljubljano beračit za hrano in stanovanje po akademskih domovih, da se lahko na univerzi specializirajo, poglobijo svoje znanje ter dobijo tako prednost pred ostalimi. Večina pa se jih je vrnila nazaj domov, na deželo, v kmečke hiše in domove. Prijeli so za vsako delo, kljub temu so bili povod neštetim očitkom. Sanje kmetskega gospodarja. Čim večja je potreba, tem hujši so očitki.

Mnogo je takih, ki so se po časopisju ponujali za vsake službe, a največ je bilo borbe okrog inštrukcij — za 5, 3 Din. Trgovski potniki, zbiranje inseratov, sodelovanje v uredništvih. Mnogi pa niso vedeli ne kod ne kam, niso imeli ne doma — vojaška služba. In potem. Vse je bilo dobro: — hlapec v Prlekiji, raznašalec dnevnikov, čevljarski vajenec. — Ne radi mladostne razigranosti in želje za romantičnimi doživetji, temveč zato, da je živel, ker drugače bi moral poginiti. Dimnikarski vajenec. Pomivalec posode v graški gostilni.

In dekleta. Kdo ve kakšna ponižanja so pretrpela? Kdo ve, kaj vse so morala prestati v izkoriščavajočih službah. Kdo ve, in kdo si sploh more predstavljati, kako ogabno težko in kako obupno je prizadeto mlado dekle, brezposelna učiteljica, ko se je morala z vso svojo mlado dekliško dušo in s svojim cvetočim telesom prodati odvratnemu staremu pohotnežu, da si je kot vzgojiteljica njegovih otrok zasigurala vsaj zasilno, bedno eksistenco. Tisoče in tisoče nizkotnih ponižanj je šlo preko nas. Tisoč in tisoč trpkih spominov na vsa ogabna izkoriščanja skrivamo v sebi. Skrivamo jih in prikreivamo pred tujimi očmi, ker se jih malomeščansko sramujemo, mi, ki teh ponižanj in osramočenj nismo krivi, mi, ki smo bili le žrtve teh razmer.

Prav kmalu smo spoznali vso sirovo borbo za eksistenco in vsak po svoje smo se borili po geslu: Reši se, kakor se moreš in znaš. Vendar vse to ni pomagalo dosti, izgubljali smo svoj idealizem in tonili v pesimizmu, tonili tja, kjer neha vsaka borba, vsak pogum.

Tedaj je par **tovarišev, ki je prodrlo** globlje v kompliciran problem brezposelnosti, uvidelo, da je edina rešitev organiziran nastop, skupna akcija, skupna borba za boljšo bodočnost. In šla je prva okrožnica od tovariša do tovariša: Dragi tovariš, cenjena tovarišica! Naš položaj je vedno slabši. O kakršnihkoli namestitvah ni govora. Ne ostane nam nič drugega, kot da se organiziramo. Pozivamo vas vse, da brez izjeme vstopite v organizacijo, da v njej aktivno sodelujete, da tako z vzajemno močjo zboljšamo naš silovito slab položaj. Preskrbeti hočemo vsem kruha. Itd. L. 1932. je bil ustanovljen prvi krožek brezposelnih učiteljev in učiteljic; in novi krožki so rasli v Ormožu, Kranju, Ptuju, Novem mestu Kočevju, tudi Ljubljana se je prvotno pridružila nam. Začela so se zborovanja, resolucije, intervencije. Dvignili smo minimalen honorar pri inštrukcijah od 5 do 10 Din, izposlovali specialne cenejše vstopnice za brezposelne za gledališča, kina, predavanja, koncerte, knjižnice, kopališča, dobili ugodnosti pri zdravnikih in drugod. Ljubljana je osnovala svoj Odsek brezposelnih abiturientov, mi smo krožke povezali v Združenje brezposelnih učiteljev v Mariboru. Naša iniciativa je razgibala tudi ostale brezposelne inteligenčne stanove. Časopisje nam je jelo posvečati več pozornosti. Končno smo dosegli prve namestitve iz bednostnega fonda in konočno tudi prve redne namestitve. Prvi večji uspehi, prve redne zaposlitve in združenje je ponehalo s svojim delom. Pozneje ga je nadomestil tudi v Mariboru Odsek brezposelnih abiturientov.

In kako je danes? Število neas brezposelnih se je zopet obupno dvignilo. Zopet nas je nad 700 brez kruha in dela. O namestitvah ni nič slišati. A mi smo brez volje, apatični, polni obupa. Ali smo res brez poguma? Ali se res dušimo v malodušju? Ali res omahujemo na svoji poti k skupnemu nastopu? In zakaj? Zakaj obupujemo, zakaj omahujemo? — Zato, ker ne delamo, zato obupujemo in omahujemo. Zato, ker ni več zmagujoče vere v bodočnost, vere v uspeh skupnega dela in nastopa. A samo skupno delo vodi k uspehu in zmagi.

Mi sami moramo zopet začeti z novim delom. Mi sami moramo omejiti strahotne moralne in materialne posledice brezposelnih. Mi sami si moramo lajšati našc bedo in drugo trpljenje. Mi sami moramo poživiti in z vsemi sredstvi povečati našo aktivnost. Vcepiti si moramo novo silno zaupanje v našo moč in si zopet pridobiti vero v življenje, v našo bodočnost. Sami si moramo pridobiti zopet zmagujoči mladinski ogenj, ki se ne plaši nobenih zaprek, ki mu niso nobene ovire prevelike. Na nas je, da si organiziramo razne akcije samopomoči, da osnujemo svoje urade za posredovanje začasnega dela, da si pridobimo pravic, ki nam pripadajo. V našem interesu je, in sami moramo skrbeti za to, da čim bolj izkoristimo in izrabimo čas neprostovoljnih počitnic in prisilnega brezdelja, ter da dočakamo konec krize in brezposelnosti s čim manjšimi žrtvami. Predvsem pa se moramo boriti brez prestanka, da dobimo službe, za katere smo kvalificirani, kajti le poklicno delo vzgaja in oblikuje ter nam daje trdno eksistenčno oporo, raz katero lahko delamo z vsem idealizmom v smeri svojih zmožnosti. Vse to, in še več bomo dosegli, če bomo šli z združenimi silami na delo vsi, brez izjeme.

SVARILO!

Zvedeli smo, da se v nekaterih trgovinah prodaja pralni prašek neznane kvalitete, odprto, na vago, za Schichtov **»RADION«.**

Opozarjamo cenj. gospodinje, naj se ne dajo premotiti, ker se Schichtov »RADION« prodaja samo v originalnih rdečih zavitkih in nikoli ne odprt, na vago.

Proti vsakemu, ki bi prodajal kak pralni prašek odprt, na vago, za Schichtov **»RADION«,** bomo sodnijsko postopali.

TOVARNA SCHICHT.

Romantika v gorah

Strma alpinistika (plezanje in zimski sport) kaže v zadnjih letih zopet viden razmah. K temu so pripomogli plezalni tečaji, katere prireja T. k. Skala kot zastopnica strme alpinistike, na drugi strani pa so jeseniški Skalaši olajšali s stalnimi bivaki poset malo znanih in malo obiskanih vrhov preko strmih sten in grebenov.

Planinske koče res nudijo dobro zaščito in udobnost, so pa preoddaljene od cilja. Često še dan ne zadostuje, da preplezamo zaželeni greben do vrha, noč nas prej dohiti. Alpinisti so si pomagali z zasilnimi bivaki na njim že znanih mestih. Za prenočevanje **na prostem so si izbirali votline, vdolbine pod prevesami, police, balkone itd. Ta mesta so si izboljševali s tem, da so jih ogradili z zidom proti vetru, nanosili drobnega kamenja, peska, trave. Takšna mesta, ki so zabeležena le v popisih plezalnih vzponov (»Naš alpinizem«), so v pretežni meri uporabljali plezalci. Posebno znano je pri nas »Lukmanovo zavetišče« pod Skalo (kateri pravijo tudi »Matterhorn«) nad Vrati.**

Jeseniška podružnica T. k. Skale, katere delovanje je alpinistično usmerjeno in osredotočeno na Julijske Alpe, pa si je nadela nalogo, da postavi za Skalaše in resne alpiniste v višinah v središčih večje skupine vrhov stalne bivake (zatočišča.) Tak bivak je pločevinasta hišica, ki ima obliko podolžno prerezanega valja. Stati v njem ne moreš, širok je toliko, da se stegneš, dolg pa nekoliko več ko širok. Notranjost je iz mecesnovega lesa. Tri slamnjače in pet odej zadostuje za pet oseb, ki v skrajni sili najdejo tu prijetno in sigurno zavetišče. Sveča, kuhalnik in špirit pa služijo tudi za toploto in zadostujejo, da se notranjost bivaka segreje tudi v največjem mrazu sredi zime.

Prvi tak bivak so postavili Skalaši lansko jesen v južni steni Velike Ponce. S plazu Velike Dnine po polici in kratkem kaminu priplezaš do te pločevinaste škatlice, ki je kot orlovo gnezdo prilepljena in zasidrana pod velikim previsom. Ne plazovi, ne padajoče kamenje, ne vihar, ne strela ji ne morejo do živega.

Drugi bivak pa so postavili Skalaši na Jezeru na Gruntu pred 14 dnevi. Truma mladih, idealnih in požrtvovalnih res pravih tovarišev je prenočila v lovski koči na Petrovi planini. Še mrak je bil, ko se je ob strmem, romantičnem Rdečem potoku vzpenjala s tramiči, deskami, strešno lepenko in pločevino, železjem in orodjem natovorjena karavana tja proti Splevti. Lepi slapiči so se biserno lesketali ob mladem jutranjem soncu. Na Jezeru na Pragu kratek oddih. Tu ni steza; ob hudourniku, mimo mecesnov in borovcev, preko strmih melišč in snežišč si utirajo pot ti mladi planinci pod težkimi bremeni. Skala je že za temi nepoklicnimi nosači in kmalu se pričenja na splaniranem gričku Na Jezeru na Gruntu dvigati mala, solidna zgradbica. Opoldne že stoji in prvič nudi zavetišče ob kratkem nalivu.

Do teh bivakov ni ne potov, ne steza, ne markacij. Narava je tu še nedotaknjena in takšna bo tudi ostala; saj obiskovalci bodo le dostojni, resni alpinisti, pravi otroci narave, ki bodo skrbeli, da bo v bivaku in v njegovi okolici vladal najlepši red in čistoča. Naj pomisli vsak, koliko v sedanjih razmerah gmotnih žrtev in kolik je bil fizični napor v težko prehodnem svetu, preden je bila postavljena ta mala škatlica, da desetletja in desetletja nudi dobro zavetišče ob slabi uri in v noči. S temi bivaki je omogočen direkten vstop v stene in zimska alpinistka bo zavzela poln razmah; mladi alpinisti bodo spet našli ono primitivno romantično življenje in nočevanje v gorah pijonirjev alpinizma. —č.

Bivak št. 2. v dograditvi, zadaj Triglav (Foto J. Resnik).

60letnica vrlega gorenjskega obrtnika

Nedavno je praznoval 60-letnico g. **Filip** Lazar, mizarski mojster in hišni posestnik na Jesenicah. Naš jubilant je po rodu iz prijazne Krope. Kot krepak mladenič je prišel l. 1899. na Jesenice, kjer si je zgradil hišo in mizarsko delavnico in si tudi ta

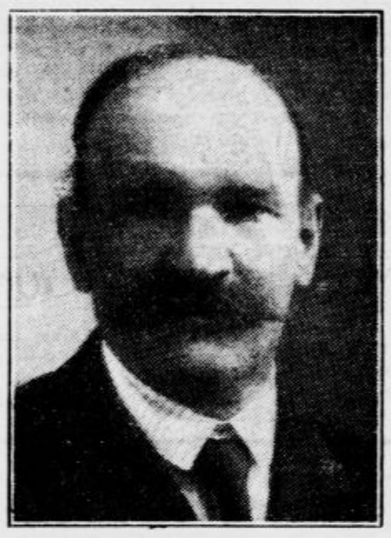

izbral življenjsko družico. Iz srečnega zakona so izšli hčerka in trijo sinovi, ki so že vsi preskrbljeni.

G. Lazar je ustanovil prvi pogrebni zavod na Jesenicah, razširil in opremil je svojo delavnico z modernimi stroji in napravil žago za rezanje hlodov. S krepko roko in strokovnim znanjem vodi obrt, ki jo je povzdignil na lepo višino. Veliko pozornost posveča zmerom tudi stanovskim vprašanjem. Deluje v raznih obrtniških organizacijah, ki so ga postavile za predsednika Obrtniškega združenja za sodni okraj Kranjsko goro. Kot večletni občinski odbornik je vedno krepko zastopal obrtniške interese. Še mnogo let čil in zdrav!

Pri obolenju želodca in črevesa pri žolčnih kamnih, boleznih preosnove, jeter, ledvic in mehurja se je

Rogaška slatina

vedno sijajno obnesla.

Stare freske na Jamniku

Umetnostnemu zgodovinarju g. Janezu Veiderju iz Stare Loke se moramo predvsem zahvaliti, da se nam v zadnjih letih s toliko vnemo odkrivajo zakladi, ki jih hranijo škofjeloški svet s svojo široko okolico. Najprej so odkrili freske pri Sv. Filipu in Sv. Jakobu, lani je prišel na vrsto Crngrob, ki je vzbudil s svojimi umetninami in kulturnimi ostanki splošno pozornost, zdaj pa so odkrili nove freske na Jamniku v cerkvici pri Sv. Primožu.

Akademični slikar g. Golob je odkril, da je ves presbiterij te cerkve poslikan. Ugotovili so, da so slike odlično delo iz gotske dobe. Presbiterij, oprt na en sam sklepnik, je razdeljen na 6 neenakih polj, od katerih je vsako zase lepo poslikano. Slike predstavljajo angele, cerkvene očete in učenike, simbole evangelistov, v širokem srednjem polju za velikim oltarjem pa je slika blagoslavjajočega Krista. Na stenah presbiterija pa so doprsne slike. Najboljša med njimi je Madona z detetom, opazimo pa tudi slike apostolov sv. Petra in Pavla in raznih drugih svetnikov. Vse slike pa niso ohranjene, ker so jih uničili ob prezidavah, zlast pa takrat, ko so vstavljali nova okna. Z odkritjem fresk bodo poizkusili zdaj v Bitnju ter upajo tudi tam na uspehe.

Kopica novo odkritih fresk nam priča, da je škofjeloški okraj na svojih kulturnih, umetnostnih in zgodovinskih spomenikih izredno bogat in vreden, da ga dobimo prej ali slej opisanega v reprezentativni knjigi.

Eno srce — ena Radenska

Vselej, kadar pridem v Radence, se spominjam neke stare slike iz grške mitologije. V sredini slike nad vrelcem je zgrajen dom: na eni strani vstopajo starčki, bolniki, slabi in onemogli, z druge strani pa prihajajo mladeniči, zdravi, krepki in močni hajajo mladeniči, zdravi, krepki in močni. mineralne vode! S svojo intuicijo in opazovanjem so si pridobili mnogo več znanja kakor mi dandanes z raznimi preparati, aparati in podobnim. Vselej, kadar pridem v Radence, se spominjam te slike.

Sedemnajst vrelcev teče, pulzira noč in dan, brez prestanka, kakor srce matere zemlje. Če ima zemlja res srce, potem je njeno glavno pulziranje v Radencih. Zaradi tega si je izbrala Radenska temu preimeren motto: eno srce-ena Radenska, in ima na svojih etiketah rdeče srce, življenje, večnost. In res, kadar pijete »tisto z rdečim srcem«, začutite novo gibanje, dotekanje novih moči in vzbujenje, vrenje novega življenja tajinstvenih sokov matere zemlje.

To leto so me Radenci presenetili, prijetno presenetili! Namesto starega kopališča s 15 sobami stoji palača s 100 sobami in, pomislite, s tekočo mineralno vodo po sobah. Mi jo točimo doma po kapljicah, a tukaj so kar celi vodovodi za sto sob z mineralno vodo. Druge, razen mineralne vode, sploh ni. Vendar je to slaba stran Radencev in obenem najvažnejši problem: vodovod sladke pitne vode. Kakor sem zvedel od kopališke uprave, se rešuje sedaj imenovani problem in sicer ne samo za kopališče, temveč za vso okolico, ker tudi vas Radenci nima druge vode kakor mineralne. Vi, ki doma tako radi pijete Radensko mineralno vodo, se vam zdi ta stvar zelo naravna in lepa, toda pomislite, da morajo ti ljudje kuhati, prati itd. vse v deževnici. Zbirati morajo deževnico ob času, ko dežuje. Toda kopališka uprava se je pokazala tudi ob tej priliki velikopotezna in krije sama za zgradbo vodovoda 50% stroškov s tem, da daje drugih 50% banovina in občina iz turistovskega denarja, ker dobiva občina od vsakega kopališčnega gosta 1 dinar za vsako noč.

Ker je stavilo kopališče na ta način ogromni znesek na razpolago, se lahko upravičeno nadeja, da bo priskočila tudi banovina in pomagala, tem bolj, ker vsa Prlekija ne povzroča mnogo stroškov banovini. V ostalem

vlada v kopališču pestro življenje. Gostje, ki prihajajo iz vseh strani tu- in inozemstva, zdravijo svoje živce, srce in ledvice, ženske svoje bolezni, vsi skupaj pa se mladijo v znaku rdečega srca. Restavracije so odlične. V vseh je hrana prvovrstna. Poleg tega pa še zelo poceni. Za 22 Din jeste trikrat na dan in to dobro ter poceni.

Tudi park je popolnoma preurejen in sliči najlepšemu cvetličnemu nasadu. Sploh je kopališče kakor prekrasna oaza v naši, sicer lepi Prlekiji. Oaza za nove živce in nove življenje. Radenci stopajo to leto s svojimi novimi preureditvami v vrsto naših prvovrstnih kopališč, ne samo po vrednosti vode, zaradi katere so vedno bile, temveč tudi po komfortu. Stari gostje, ki poznamo Radence že izza otroških let pa čestitamo in se veselimo napredka.

Pismo mladega starčka

Vesel in poln optimizma se vsako leto znova vračam v prekrasne Radence. Prepričan sem, da se imam vprav vsakoletnemu kopanju v Radencih in večletnemu uživanju slatinske zdravilne vode »s tremi srci« zahvaliti, da sem v visokih letih čil in zdrav. Če se je moje, po mnogih življenjskih potresih močno zrahljano zdravje tako učvrstilo, je moje skromno prepričanje, da se more isti učinek pokazati pri vsakomur. Razveseljivo je opazovati učinek vsakoletne kopeli in stalnega uživanja zdravilne vode pri rednih gostih; učinek, ki se kaže v mladostnem, vedrem izrazu slehernega. In, ali ni to cilj vseh, biti veder in razpoložen, biti zadovoljen tudi v težkih trenutkih, biti z eno besedo — zdrav?

Vesel sem, da je vsako leto več in več gostov. Mnogi med njimi, ki sem jim svetoval, so mi le skesano priznali, da jim je žal, da so tako dolgo tavali za izgubljenim zdravjem, ki so ga letu dobili.

Meni pravijo »mlad starček«. Pa se tudi sam počutim takšnega. In za vse se imam zahvaliti le večletnemu stalnemu uživanju slatinske vode, večletnemu rednemu obiskovanju kopališča ter popolni odpovedi nikotina in alkohola.

Pa dovolj. Kličem samo: Živel naš Nauheim! — Ferdo Karis

Fini bukovi PARKETI

se ugodno dobe v tovarni

Remec & Co, Kamnik

Kurja očesa, trdo kožo in zarasle nohte Vam odstranimo brez bolečin, ter strokovnjaško zmasiramo noge v naši pedikuri. Obiščite nas, prepričajte se!

Nega nog Din 10.—

Ljubljana, Šelenburgova 7.

Domače vesti

* **Nikola Tesla častni občan Novega Sada.** V petek so v slavnostni dvorani banske uprave v Novem Sadu slavili 80-letnico Nikole Tesle in so proslavi prisostvovali odposlanca ministrstva za zgradbe in ministrstva prosvete, ban dunavske banovine, vsi mestni svetniki in zastopnik beograjskega vseučilišča. Proslavo je otvoril novosadski predsednik mestne občine dr. Ilić, za njim pa so govorili razni govorniki, ki so slavili slavnega rojaka kot velikega učenjaka. Po proslavi so zborovali člani novosadskega mestnega sveta ter soglasno sklenili izvolitev Nikole Tesle za častnega meščana Novega Sada. Novosadska občina je določila kot svoj prispevek za institut Nikole Tesle 100.000 Din, s seje pa je bil poslan tudi brzojav Nikoli Tesli v New York.

* **Jubilej zaslužnega kulturnega društva koreških Slovencev.** Na Brnci je bilo leta 1906. ustanovljeno pevsko in tamburaško društvo »Dobrač«. Od tedaj je preteklo izrednih in usodnih dogodkov polnih 30 let, mnogo se je v velikem in malem svetu odtlej izpremenilo, »Dobrač na Brnci« pa stoji kakor sivi gorski orjak istega imena. Ostal je, čeprav izpostavljen razdiralnim vplivom in silam, oprt na temeljih slovenske narodnosti ter se uveljavil kot najmočnejši kulturni činitelj v prelepi pokrajini med Rožem in Zilo. Njegov sloves in veljavo je v polni meri potrdil jubilej 30-letnice, ki so ga nedavno praznovali. V sprevodu so nastopili Zilani v slikovitih narodnih nošah ter uprizorili svoje starodavno štehvanje in rej pod lipo. Lepa jubilejna prireditev, katere uspeh je zasluga številnih sotrudnikov in sotrudnic naj bo pobuda, da bo Dobrač tudi v bodoče uspeval in cvetel v blagor in prosveto naroda ob vznožju sivega očaka Dobrača

SANATORIUM-EMONA
LJUBLJANA
Komenskega ul. 4.
Telefon: 36-23
Dr Franc Derganc
šef primarij
kirurg odd. v p.
Ordinira: 11.—1.

* **Stritarjeva proslava.** V dopis iz Velikih Lašč pod tem naslovom se je vrinilo nekoliko prav neprijetnih napak. Tako n. pr. se mora pravilno glasiti »Poleg Simona Gregorčiča gotovo enega najmehkejših javnih mož« in ne najkrepkejših. Namesto »7. julija« je pravilno: 7. junija. Iniciativo je dal č. g. župnik F. S. Šegula in ne Šeluga. Pogorelčev priimek je Perhaj. Drugo pa so si čitatelji lahko že sami popravili.

* **Emigranti iz Trsta, Gorice in Istre in njihovi prijatelji** priredijo v nedeljo 19. t. m. izlet v Kamniško Bistrico. Pridite, bo prijetno in koristno! Organizatorno-propagandni odsek Zveze jugoslovenskih emigrantskih udruženj.

* **Novi planinski dom na Komni** bo slovesno otvorilo SPD v nedeljo 19. t. m. Ob pol 11. bo maša pred domom, ob 11. slavnostni govor predsednika SPD in ogled doma, popoldne planinska zabava. Iz Ljubljane bodo vozili avtobusi v soboto ob 15.30 in v nedeljo ob 4. do Savice, odtod vzpon 2 uri do novega doma. Prijave za avtobusno vožnjo sprejema pisarna SPD v Ljubljani, Aleksandrova cesta 4-I.

UPRAVA
„Žena in dom"
„Prijatelj"
DALMATINOVA 8. TEL. 21-32

* **Štirinajstdnevni začetniški kuharski tečaj za gospodinjske pomočnice** se prične v začetku avgusta t. l. v zavetišču gospodinjskih pomočnic v Ljubljani pod vodstvom učiteljice za gospodinjstvo. Tečaj bo trajal dnevno od 9 do pol 20. ure. Poučevalo se bo tudi o hraniloznanstvu in kalkulaciji. Učenke bodo imele v zavetišču obed, južino in večerjo. Stroški za tečaj in prehrano znašajo za učenko 13 Din dnevno. Celotna vsota se izplača pri vpisovanju poleg vpisnine Din 2. One učenke, ki žele v zavetišču prenočevati in zajtrkovati, doplačajo pet dinarjev dnevno. — Prijave sprejema in pojasnila daje Zveza gospodinjskih pomočnic, Ljubljana, Šelenburgova ul. 7/I.

NAZNANILO.
Sporočam, da sem prevzela novi
Planinski dom na Komni,
katerega bom po pričetku druge polovice julija redno oskrbovala. Priporočam se vsem turistom, izletnikom in letoviščarjem za nadalnji obisk. Pripominjam, da bom
dom na Kofcah
nadalje oskrbovala do konca septembra t. l.
S planinskim pozdravom.
Fanika Kveder.

* **Važno za sodelavce na olimpiadi.** Čast nam je opozoriti vse funkcionarje, tekmovalce in ostale posetnike olimpiade, da bodo lahko v času olimpijskih tekem dobivali brezplačno krepilno hrano za sportnike ovomaltino na nastopnih krajih: 1.) v olimpijskem taborišču za malo južino, po obedu in po večerji (pri oskrbnih postajah Norddeutscher Lloyd), 2.) na prostoru, kjer bodo trenirali (kadar si bodo zaželeli) 3.) v stadionu Sport-Forumu in Grunau pri ovomaltinskih oskrbnih postajah 4.) pri ovomaltinski centrali: Berlin-Charlottenburg II, Bismarckstrasse 3. Pripominjamo, da bodo vsi aktivni sodelavci, a tudi sportniki, kolikor bo zaloge prejeli kmalu po končani olimpiadi lepo, obsežno ilustrirano spomenico s številnimi slikami o tekmah. Dobili jo bodo seveda le tisti, ki se bodo vpisali v sprejemno knjigo omenjene centrale s točno navedbo naslovov. Dr. A. Wander, d. d. tvornica farmacevtskih in dietetičnih preparatov Zagreb.

* **Tovarna JOS RRICH** sprejema mehko in škrobljeno perilo v najlepšo izdelavo.

* **O službi v lekarnah** je banska uprava izdala naredbo, ki je objavljena v »Službenem listu« od 11. t. m. Naredba določa: Javne lekarne na področju dravske banovine se odpirajo ob 8. zjutraj in zapirajo ob 19. Lekarne, ki vršijo nočno službo, se odpirajo ob 7.30 zjutraj in zapirajo ob 21. V krajih, kjer posluje samo ena javna lekarna, mora ta oddajati zdravila ob vsakem času. Lekarnar se v takem primeru med dnevom lahko odstrani za kratek čas iz lekarne, mora pa na vratih napisati, kje ga je v primeru potrebe mogoče najti. V krajih in mestih z dvema ali tremi lekarnami vršijo te izmenoma dežurno službo po teden dni, in sicer po abecednem redu. Dežurna služba se začne vselej v soboto ob 19. in traja do druge sobote do 19., nakar jo prevzame naslednja lekarna.

Dr. med. Janko Kalan
specialist za ustne in zobne bolezni
V KRANJU, Strossmayerjev trg, 4-1.
ordinira
od 15. julija do 1. septembra
od 7.—12. dopoldne in 5.—7. popoldne.
Vhod poleg Ljudskega doma.

* **Ciril Metodova družba** je prejela od naslednjih podružnic prispevke od CM kresov: Celje m. in ž. 3.072 Din; Št. Pavel pri Preboldu (volilo za kres po pok. ge. Olgi dr. Tajnškovi) 500 Din; Slovenjgradec 350 Din; Pragersko 170.50 Din; Gornja Radgona Din 107; Litija 100 Din; Št. Vid-Grobelno 50 Din. Vsem podružnicam in darovalcem iskrena hvala!

* **Vsa vojaška pojasnila** o katerikoli zadevi dobite za malenkostno plačilo pri Peru Francu, kapetanu v p., Ljubljana, Maistrova ulica 14. Priložiti je za odgovor znamko za 3 Din.

* **Prostovoljna gasilska četa v Sevnici** bo danes razvila svoj društveni prapor. Kumstvo je blagovolil prevzeti Nj. Vis. kraljevič Tomislav, ki ga bo zastopal pehotni kapetan Frano Toš iz Celja.

* **Namesto venca na grob pok. g. Ante Groma** je daroval Družbi sv. Cirila in Metoda g. J. Zupančič iz Lubljane 100 Din. Iskrena hvala!

CLIO

šumeča limonada
v tabletah po 50 p.
izvrstna
brezalkoholna
osvežujoča pijača.
Dobi se v slaščičarnah in trg. z meš. blagom.

* **Najdba rimskih amfor.** Ribiči iz Krapnja so našli blizu Bola v morski globočini preko 35 m 40 rimskih amfor, ki so večje od onih najdenih nedavno blizu Solte. Ribiči domnevajo, da so na morskem dnu še razni drugi ostanki iz starorimske dobe.

* **Hude nevihte v Bosanski Krajini.** V četrtek zvečer so v Bosanski Krajini besnele nevihte, ki so povzročile veliko škodo. Največ škode je v okolici Bosanskega Novega, Sanskega mosta in Mrkonjić grada. Med neurjem je udarjala strela in je bilo tudi nekaj človeških smrtnih žrtev. Strela je povzročila tudi več požarnih nesreč

* **Dražba.** V torek 14. t. m. bo dražba različnega pohištva in tudi nekaj kmečkega orodja (voz, konj itd.) na Vidmu. Začetek dražbe ob 14.

* **Dirkalno in jahalno društvo v Št. Jerneju** bo imelo 26. t. m. svoj izredni občni zbor v šoli nad občino ob 8. dopoldne. Dnevni red: poročilo vodstva, volitve enega odbornika in enega revizorja in namestnikov, izprememba pravil in slučajnosti.

* **Izvrstna osvežujoča pijača** za vroče poletne dni je povsod znana šumeča limonada Clio v tabletah (maline in citrona). Otroci, pa tudi odrasli so kar navdušeni za to izvrstno šumečo pijačo kiselkastega okusa, ki je na svetovnih razstavah v Parizu, Berlinu, Rimu, na Dunaju itd. dosegla najvišja odlikovanja in o kateri so tudi številni zdravniki dali zelo povoljne izjave.

* **Nevarnost mušjih, komarjevih in obadovih pikov in obramba pred njimi.** Poletni in jesenski čas je najbolj nevaren za pike muh, obadov, komarjev in drugih insektov. S piki se raznašajo razna kužna obolenja. Večkrat se čita celo o smrtnih primerih, kot posledicah mušjega pika. Direktno okuženje od pikov pa je samo ena stran nevarnosti. Poleg neprijetnega srbenja in neestetičnega izgleda opikane kože, obstoji nevarnost tudi v tem, da si srbeča opikana mesta razpraskamo z nohti, kar povzroča vnetja, kraste, gnojne rane, včasih celo nevarna zastrupljenja. Človeško telo je najbolj izpostavljeno pikom raznih insektov pri kopanju, solnčenju in spanju. Zato si mora kopalec izbrati tako sredstvo, ki ga zavaruje pred solnčnimi opeklinami obenem ga pa ščiti tudi pred piki obadov, komarjev, mušic in drugih insektov. Izvrstno se obnese v te svrhe kamilčna krema Kamila.

Primarij dr. JEŠE
ne ordinira do 29. t. m.

* Začelo se je zopet pometanje! Stalno barvni cefir 3 Din, potiskani krep 9 Din Stermecki — Celje

* **Avtomobilski izleti** 18. do 20. t. m. na Grossglockner, 25. do 30. t. m. v Dolomite in Milano, 3. do 7. avgusta na Dunaj. Informacije in prijave Okornova izletna pisarna, hotel Slon, Ljubljana.

* **Eno srce — ena radenska**

* **Pri zaprtju, motnjah v prebavi** vzemite zjutraj na prazen želodec kozarec naravne Franc Jožefove grenčice.

Že nekaj časa prihajajo spet na trg, zlasti v južnih krajih, rabljene **CHAMPION** svečice, ki izgledajo, čiščene in zlikane v svojih kovinskih delih, kot da bi bile nove. Zato opozarjamo avtomobiliste na to, da se morejo zavarovati pred tem na ta način, če kupujejo svečice samo v poznanih originalnih zavitkih z napisom **»CHAMPION«**. Rabljene svečice Champion niso v originalnih zavitkih.

Iz Ljubljane

u— **Nastop viškega Sokola** bo danes ob 16. na letnem telovadišču na Glincah, ki bo, kakor doslej, nudil vsem posetnikom lep užitek. Poleg vseh telovadnih oddelkov bodo pri nastopu sodelovali: jezdna odseka Sokola Ljubljana III in Vič ter godba Sokola I Tabor. Vse brate ljubljanskih in okoliških sokolskih društev ponovno prosimo, da se nastopa udeležijo v kroju in naj se zberejo danes ob pol 16. v Sokolskem domu na Viču. Po telovadbi bo na telovadišču zabava s plesom. Sokolsko članstvo in cenjeno občinstvo iskreno vabljeno! Danes popoldne vse, kar sokolsko čuti, na Vič!

u— **Parastos za blagopokojno gospo Katarino Kravos** se bo vršil danes ob 11. v pravoslavni kapeli v vojašnici vojvode Mišića.

u— **Ljubljanski otroci na počitnicah.** Ljubljanska mestna občina pošlje vsako leto nekaj otrok na počitnice v svoje kolonije. Socialnemu uradu se je posrečilo, da je od občine Sv. Jakoba-Šiljevice dobil brezplačno nekaj sveta, na katerem mestna občina že gradi pod vodstvom arhitekta g. Špinčiča počitniški dom, ki bo mogel sprejeti okrog 40 otrok z osebjem. Dne 3. t. m. je odšla prva kolonija, ki se je nastanila še v stari šoli, kjer bo ostala do 31. t. m. Druga odide 3. avgusta in ostane tam do 31. avgusta. Tako bo letos ob morju preživelo nekaj počitniških dni 80 otrok. Druga taka kolonija je v Mednem, ki more sprejeti po 75 otrok. Tudi ta kolonija je zasedena že od 3. t. m. in 3. avgusta odide tja druga partija, ki bo štela prav tako 75 otrok. Vsako kolonijo spremlja zadostno število gospodinjskih pomočnic in zaščitnih sester. Počitniška kolonija v Poljanah se je letos opustila, ker bi bila združena s prevelikimi stroški. Skupno bo 230 otrok en mesec preživelo v počitniških domovih ljubljanske mestne občine.

Dr. Tone Zupančič
je otvoril advokatsko pisarno
Kolodvorska ulica 6

u— **Akademska oblast Ferijalnega saveza** v Ljubljani obvešča člane, da bo nameravano taborjenje od 2. do 26. avgusta v Omišlju na toku Krku. Kdor bi se še želel taborjenja udeležiti, naj to javi do 26. t. m. na naslov: Akademska oblast Ferijalnega saveza v Ljubljani — univerza. Oskrba za 14 dni z vožnjo tja in nazaj stane 320 Din. Poslati jih je treba do 4. avgusta na omenjeni naslov.

u— **Promenadni koncert.** Tuskoprometni svet mesta Ljubljane priredi v nedeljo 12. t. m. ob pol 11. v parku na Taboru promenadni koncert. Koncert bo izvajala godba Narodnega železničarskega glasbenega društva »Sloge«.

u— **Nove oficirske legitimacije** naj dvignejo v sredo 15. t. m. od 16. do 18. pri poveljstvu ljubljanskega vojnega okrožja na Maistrovi cesti v sobi 29. v Ljubljani bivajoči rezervni oficirji z začetnima črkama M in N.

u— **Vozni red na Dolenjsko.** Ponovno opozarjamo, da vozita ob nedeljah in praznikih zjutraj na Dolenjsko redno dva vlaka: ob 5.25 do Karlovca, ob 7.24 do Novega mesta, oz. do Kočevja. Zvečer pride v Ljubljano vlak iz Novega mesta oz. Kočevja ob 20.39, drugi vlak (iz Karlovca) pa ob 21.52.

u— **Kopanje v Mednem.** Mestno poglavarstvo ljubljansko opozarja izletnike in kopalce, da ni dovoljeno uporabljati sveta mestne počitniške kolonije v Mednem za solnčenje in kopanje. Ta prostor je namenjen le mladini počitniške kolonije. Uprava kolonije bo vsakogar, ki bi se ne ravnal po tem opozorilu, odstranila.

Dame! Izvrstno trajno ondulacijo z aparatom, katerega jakost dopušča samo 24 voltov, ter je s tem podana popolna varnost vsake dame. Izvršuje **frizerski salon FRANK IVAN, Ljubljana, Zeljarska ul. 11 — Trnovo — Kolezija.**

u— **Podaljšanje Ilirske ulice.** Vprašanje razbremenitve starinske Sv. Petra ceste se že dolgo časa vleče. Zadeva pa je le počasi napredovala, ker je bilo treba premagati velike pravne ovire glede na svet hiše, ki stoji na črti na črti Ilirska ulica-Komenskega ulica, ki naj bi se zvezali in tako tvorili široko in za promet dovolj obsežno vzporedno ulico z ozko in krivuljasto Sv. Petra cesto. Leta 1934. je posebna komisija ugotovila, da bi bilo za odkup zasebnega sveta in poslopij treba 1,373.000 Din. Po ponovni ocenitvi leta 1935. se je vsota znižala na 809.000 Din. V poštev pride tu 10 hišnih in zemljiških posestnikov od katerih je treba svet in hiše odkupiti ali pa jim kje drugje dati v zameno enako vreden svet, odnosno poslopja. S tem odkupom pa bi tudi mestna občina pridobila nekaj sveta v vrednosti 471.000 Din. Poleg tega dolg za podaljšanje Ilirske ulice od dveh najbolj prizadetih posestnikov 60.000 Din, tako da bi bili dejanski stroški, za katere bi bila obremenjena mestna občina, le okrog 350.000 Din. Mestni svet je na seji lani sklenil, da se po načrtih gradbenega urada in pod pogoji, ki so jih redigirale posamezne komisije, Ilirska ulica podaljša do Komenskega ulice. Na seji 12. maja letos pa je sklenil, da naj se vsa tozadevna pogajanja zaključilo do konca l. 1936. S tem je ta načrt napredoval do zadnjega poglavja in treba ga je samo izvesti. V denarju bo morala občina izplačati samo g. Koprivcu za odkup sveta 61.000 Din in g. Jančarju 245.000 Din (in to v dveh proračunih). Vsem drugim pa bo občina dala v zameno svoja zemljišča in hiše v Streliški ulici in na Vidovdanski cesti. Poleg tega bo občina plačala 45.000 Din prenosnih taks. Podaljšek Ilirske ulice bo dolg okrog 170 do 200 metrov s širokim voziščem makadamskimi hodniki in vzporednimi kanali. Tehnična dela bodo stala okrog 137.000 Din. Ker pa v mestnih hišah, v katere se bodo vselili stanovalci iz tistih hiš, ki jih bo treba za podaljšanje Ilirske ulice podreti, še stanujejo stranke, ki jim je mogoče odpovedati samo natrimesečni odpovedni rok, se bodo tehnična dela začela na jesen. Če bo lepa zima, bo pomladi zveza med Komenskega ulico in Ilirsko ulico že izročena prometu.

u— **Tekma posebne vrste.** Zidarsko in tesarsko društvo v Ljubljani si je omislilo originalno tekmo strokovnega, poklicnega, ročnega dela svojih članov in prijavljencev izven društvenega članstva zidarsko-tesarske obrti. Tekma je povsem idealno zamišljena prireditev, ki naj ustvari med člani jako stanovsko zavest in ljubezen do dela samega, med udeleženci pa smisel za ročno delo zidarsko-tesarske panoge. Prireditev bo danes 12. t. m. na vrtu g. Frana Kregarja v Štepanji vasi, in sicer ob 14. uri.

Samo 50 para
Vas stane ena fotografija vseh formatov do 6×9 cm krasno izdelana!
Filmi po enotnih, na drugem mestu navedenih ravnokar znižanih cenah!
Samo v drogerijah:
ADRIJA, Šelenburgova ulica,
GREGORIČ, Prešernova ulica 5,
HERMES, Miklošičeva cesta 30.
JANČIGAJ, Krekov trg 1,
KANC ANTON, Židovska ulica 1,
KANC IVAN, Nebotičnik.

u— **Težka prometna nesreča na Tyrševi cesti.** Včeraj zjutraj je prišlo na Tyrševi cesti tam, kjer se vanjo izteka Pražakova ulica, do hude prometne nesreče. Iz Pražakove ulice je tačas prihajala 26letna učiteljica Danica Jesihova, ki službuje sicer v Trebeljnem na Dolenjskem, a se mudi pravkar na počitnicah na svojem domu na Vodnikovi cesti. Tisti mah je po Tyrševi cesti pridrvel neki voznik in na še nepojasnjen način je Jesihova tako nesrečno prišla pod konje in voz, da so ji kolesa šla čez vrat in trebuh, poleg tega pa ji je še konj prizadejal precej hud udarec v život. Na kraj nesreče so bili poklicani reševalci, ki so nevarno ranjeno prepeljali mlado učiteljico na kirurški oddelek. Malo kasneje so prav tako reševalci pripeljali v bolnišnico Marijo Oblakovo, soprogo posestnika in dimnikarskega mojstra iz Bizovika, ki jo je na Marijinem trgu podrl neznan kolesar.

u— **Kemično čisti obleke** Šimenc, Kolodvorska in sprejemališče Knafljeva 2.

u— **Knjigovodstvene in računske stroje** popravi strokovno in poceni Boris V. Simandl, Ljubljana, Kolodvorska 11, tel. 24-37

Že za Din 85.000.—
Vam zgradi enonadstropno vilo, 4 sob in pritiklin, solidno zgrajeno
PIRC GABRIJEL, stavbenik
LJUBLJANA, ŠELENBURGOVA 7
Stavbo se lahko ogleda v naravi.

Iz Celja

c— **Sokolski nastop na Teharju.** V nedeljo je bil v občinskem parku na Teharju pri Celju javni telovadni nastop Sokolskega društva Štore-Teharje. Ob 14.30 je krenil sprevod z železničarsko godbo na čelu izpred Sokolskega doma v Štorah na Teharje, kjer je sprejel in pozdravil sprevod starosta domačega društva br. Pocajt. Zbrano občinstvo in telovadeče članstvo je izvršilo ob igranju državne himne pozdrav državni zastavi, nato pa je bila javna telovadba. Proste vaje so izvajali vsi oddelki skladno in dovršeno. Mlado sokolsko društvo v Štorah, ki obstoji komaj 6 let vrši v polni meri svoje poslanstvo, kajti članstvo se dobro zaveda, da gradi močno trdnjavo, ki je in bo mogočen branik napram vsem onim elementom, ki skušajo zavirati in uničiti društvo in s tem v zvezi tudi Tyrševo sokolsko ideologijo, ki prodira bolj in bolj v najširše plasti našega naroda. Ob koncu telovadnega nastopa se je društveni prosvetar br. Nani Perko zahvalil občinstvu za lepo udeležbo, kakor tudi celjskemu sokolskemu društvu, ki je v lepem številu prihitelo na obisk k svojemu bratskemu sosedu. Nadalje je br. Perko govoril o pomenu in namenu Sokolstva ter zaključil svoj govor s pozivom vsem prisotnim, da zakličejo našemu najvišjemu predstavniku Sokolstva Nj. Vel. kralju Petru II. sokolski »Zdravo!«

Moderno za poletje prikladno blago za obleke za gospode
Buret
Platno
Volneni fresko
kupite v veliki izberi, najceneje pri
DRAGO SCHWAB,
LJUBLJANA — ALEKSANDROVA C.
Nepremočljivi veterni jopiči — Krojni atelje na razpolago!

c— **Starešinska organizacija »Sloge« v Celju** bo priredila v torek 14. t. m. kolesarski izlet v Hudo luknjo pri Velenju. Zbirališče ob 6. zjutraj pred kolodvorom.

c— **»Deseti brat«**, ki ga uprizori Sokol v Vojniku v nedeljo 19. t. m. ob 4. popoldne je predmet splošnega zanimanja. Uprizoritev bo na prostem pod hribom Device Marije v Vojniku v režiji g. Košiča, režiserja Narodnega gledališča v Mariboru. Ogromne priprave, združene z velikimi stroški, ki jih zahteva tovrstna uprizoritev na prostem, se vrše strogo pod njegovim nadzorstvom. Nadejamo se, da bo ta edinstvena uprizoritev »Desetega brata« (pozorišče obsega 1500 m² privabila mnogo tujcev, ki bodo pripomogli k čim boljšemu uspehu. Avtobusne zveze od vseh strani najugodnejše.

c— **Tujski promet in kopalna sezona.** V zadnjem času je prispelo v Celje mnogo letoviščarjev iz raznih krajev naše države, pa tudi iz inozemstva, zlasti iz Avstrije. S zona kopanja v topli Savinji je v polnem razmahu. V reki ves dan kar mrgoli kopalcev.

c— **Kaj je z regulacijo Savinje?** Lani so se začela dela v prvi etapi regulacije Savinje v Tremerju že v zgodnji pomladi, letos pa že več mesecev zaman čakamo, kedaj se bodo pričela dela v drugi etapi od tremerskega mostu proti Celju. Letošnja dela je izlicitiralo gradbeno podjetje Ubald Nassimbeni v Mariboru. Kakor čujemo, se bodo dela končno pričela okrog 20. t. m. nakar bo mestna občina do jeseni ustavila svoja regulacijska dela na Ložnici in Voglajni ter skušala preskrbeti brezposelnim delo pri regulacijo Savinje.

c— **Celjski trg.** Včeraj je bil trg dobro založen s sadjem, zelenjavo in piščanci. Češenj je bilo toliko, da jih kmetje niso mogli vseh prodati. Cene so bile sledeče: liter češenj 2, borovnic 1, ribezla 2, kg češenj 3, hrušk 4 do 6, marelic 6 do 8, breskev 6, jabolk 3 do 4, grozdja 12 Din, glava solate 0.50 do 1, srednjeveliki jurčki komad 0.50, kg zgodnjega zelja 2.50, ohrovta 3, karfijole 8, kolerabe 2, kumar 4, buč 2, zelene paprike 12, graha v stročju 3, fižola v stročju 3 do 4, nove čebule 3, krompirja 1.50, piščanci komad 9 do 14, kokoši 17 do 25 Din. Na svinjski sejem so pripeljali včeraj 102 prašiča razne starosti in velikosti. Cene so bile sledeče: do 2 mesecev stari prašiči 80 do 120, od 2 do 4 mesecev 120 do 340, od 4 do 6 mesecev 350 do 400, od 6 do 8 mesecev 400 do 480, od 8 mesecev do 1 leta stari 500 do 700 Din.

c— **Nasilen zakonski par.** Na občinski poti v Cerovcu pri Rogaški Slatini sta Ignac Berghaus in njegova žena v sredo okrog 21. napadla 43-letnega dninarja Vinka Canka iz Cerovca ter ga z udarci s kolom hudo poškodovala po glavi, plečah, rokah in nogah. Canka so prepeljali v celjsko bolnišnico.

c— **Kino Union.** Danes ob 16.15, 18.30 in 20.45 ter jutri ob 16.30 in 20.30 velefilm »Donogo Tonka« in zvočni tednik.

PROTI PREKOMERNI DEBELITVI
uporabljajte neškodljive Slatinske tablete za shujšanje, katere izdeluje lekarna Mr. Bahovec v Ljubljani in naravnih mineralnih soli in rastlinskih ekstraktov. Zahtevajte v lekarni samo prave neškodljive Slatinske tablete Mr. Bahovec. 50 tablet Din 24.—, 100 tablet Din 39.—, 200 tablet Din 69.—.
Reg. br. 228 11/I 1934.

Iz Maribora

a— **Ferijalni tečaj za zborovodje.** Ipavčeva pevska župa priredi v času od 3. do 8. avgusta tečaj za zborovodje. Poset tečaja priporočamo vsem, ki imajo, ali pa ki bodo imeli posla s pevskimi zbori, predvsem zborovodjem samim, njihovim namestnikom, učiteljem, dijakom obeh spolov. Pouk je za one, ki jih delegirajo člani (društva) Ipavčeve župe in za dijake brezplačen. Vodstvo tečaja je poverjeno priznanemu pedagogu in strokovnjaku profesorju Hinku Druzoviču, poučeval pa bo poleg njega med drugim tudi skladatelj profesor Vasilij Mirk. Učni predmeti bodo v glavnem naslednji: Praktične vaje iz področja glasbene teorije, metodika zborovskega petja in še posebno mladinskega, oziroma šolskega petja, najvažnejše iz oblikoslovja, pregled jugoslovenske glasbe in slovenske posebej, dirigiranje itd. Natančnejše informacije, tudi glede prehrane in prenočišč, kar oskrbi župna uprava najceneje, dobe zunanjiki pismeno od Ipavčeve pevske župe, v mestu pa od predsednika prof. Mirka. Prijave se sprejemajo do 25. tm.

ZA KOPANJE: FROTE, plašči, brisače SKABERNE

a— **Posestna izprememba.** Vdova po notarju Marija Barle je prodala zasebniku Alojziju Jevšenaku hišo na Ruški cesti 1 za 110.000 Din.

Starši, dajte svojim otrokom solidno trgovsko izobrazbo. Dobijo jo na **Enoletnem trgovskem tečaju »Hermes«, — nem trgovskem tečaju »Hermes«, Maribor, Zrinjskega trg 1.** Nizka šolnina. Za revne znižana. Zahtevajte prospekt.

a— **Pobreške novice.** V četrtek je bila pri Renčlju seja občinskega odbora, na kateri se je pretežno razpravljalo vprašanje škropljenja najbolj prometnih cest. Sklenilo se je, da se prouči možnost nabave lastnega škropilnega voza. Poročali so župan M. Volk, ki je poročal tudi za gradbeni odsek, nadalje J. Klemenčič za kmetijski odsek, Luknar za finančni odsek. Glede razširitve električnega omrežja sta poročala župan Volk in predsednik odseka za elektrifikacijo g. Zohar. Za socialni odsek je poročal g. Žunko.

a— **Porušena hiša.** Vogalno hišo ob Slovenski in Strosmajerjevi ulici so v svrho omogočenja regulacije Slovenske ulice sedaj porušili. Na omenjenem mestu bo v črti z Gosposvetsko ulico zgradil dvonadstropno hišo trgovec Karel Schmidt.

odraslim in otrokom
„ENERGIN“ se dobiva v lekarnah v pollitrskih steklenicah za Din 35.— Po pošti razpošilja laboratorij „ALGA“, Sušak.

a— **Tretja pohorska elektrarna.** Poleg elektrarne pri Pohorskem domu in pri Počitniškem domu kraljice Marije na Pohorju, se gradi zdaj pod Klopnim vrhom na mestu, kjer je pred leti stala glažuta, električna centrala. Razen tega se bo uredila tukaj tudi tvornica za izdelovanje zabojev in žaga. Pri ureditvi električne centrale se bo izkoristil bližnji potok, ki se ravno tukaj vali preko precejšnjih strmin.

a— **Prvič v slovenskih rokah.** Znano lepo posestvo pri Volfcetlu, ki je bilo doslej last inž. Stiegerja in ki je bilo doslej v nemških rokah, je sedaj kupil za 220.000 Din ravnatelj tukajšnje Jugoslovanske hranilnice in posojilnice ter bivši mestni svetnik g. Andrej Oset.

a— **Otvoritev nove obmejne narodne šole v Gradišču** bo v nedeljo 6. septembra na rojstni dan Nj. Vel. kralja Petra II.

a— **Naznanjam** cenjenemu občinstvu, da sem se preselila iz Slovenjgradca v Maribor ter prevzela »Tržaški dvor« 44. Se priporočam, Minka Debelak.

Iz življenja na deželi

Iz Kranja

r— **Podpolkovnika Udirja so našli utopljenega.** Pred 14 dnevi je izginil od doma intendantski podpolkovnik mornarice g. Josip Udir iz Besnice pri Kranju, ki se je že dalje časa mudil v Besnici na bolezenskem dopustu. V petek zjutraj pa je naletel v Savi pri Prašah voznik Janez Suhadolnik na moško truplo utopljenca, v katerem so spoznali podpolkovnika Udirja. Pokojnik je bil jako priljubljena osebnost in je užival povsod veliko spoštovanje. Naporno služba ter njegovo neumorno in vestno delovanje v javnem in privatnem življenju je moža živčno hudo izčrpalo. Iz tega trpljenja ga je sredi najlepših moških let, v starosti 42 let iztrgala smrt. Naj mu bo zemljica lahka. Žalujočim ostalim naše globoko sožalje!

r— **Kino Narodni dom** predvaja danes krasen film »Šanghai New York Paris.«

Z Jesenic

s— **Zvočni kino Radio z Jesenic** bo predvajal danes ob pol 9. zvečer ob slabem vremenu tudi ob 3. popoldne velefilm »Arena strasti«. Dodatki poleg Paramountovega zvočnega tednika domač zvočni tednik Zora in film »Slovenski plesi«.

Iz Kamnika

Danes tombola v Kamniku.
Prva tombola motorno kolo

Iz Trbovelj

t— **Nova mesarska pomočnica.** Pred dnevi je napravila v Celju s prav dobrim uspehom pomočniški izpit gdč. Fani Fortejeva, ki je zaposlena pri svojem bratu, mesarskem mojstru Jožetu. To je v Trbovljah že tretja pomočnica.

Iz Laškega

l— **Nov park.** Olepševalno društvo je sklenilo napraviti v sporazumu in s sodelovanjem občine na obč. travniku pred Sokolskim domom javen park, prepežen s sprehajališči in nasajen s cvetličnim grmičevjem in drevesi po načrtu g. prof. Vardjana. Z delom se bo pričelo že letos in se bo nadaljevalo, kakor bodo dopuščala sredstva. Park bo znatno povzdignil prijazno lice našega mesto. — Na 4 tedensko letovanje je prišl v Laško naš star prijatelj g. J. Castelliz, glavni urednik graške Tagespost. Želimo mu prijetnega oddiha.

KOLIĆ-DUBROVNIK
VELEPRODAJA VINA
Skladišča: BEOGRAD. Tel. 26—270 29—429 30—808 ZAGREB, Tel. 78—78. PRAGA — SMIHOV Tel. 407—66.
KOLICEVO VINO DOBITE V VSEH PRODAJALNAH NA VSEH NAŠIH POTNIŠKIH BRODOVIH IN TUDI WAGONS LITS.

Iz Ljutomera

lj— **Namesto venca na grob** pokojnega majorja Frančeka Zacherla je naklonila obitelj g. Milarja Vena v Ljutomeru glasbeni šoli 200 Din. Najlepša hvala.

BLED. Kino Bled bo predvajal danes ob 4. popoldne in 9. zvečer krasen velefilm »Carjev sel« z Adolfom Wohlbrückom v glavni vlogi. Film je izdelan po romanu Julesa Verneca.

Predlogi in zahteve narodnih železničarjev

Prvi delovni dan kongresa ZJNŽB

Ljubljana, 11. julija.

Na kongres jugoslovenskih nacionalnih železničarjev se je davi pripeljal cel posebni vlak, obstoječ iz 11 Pulmannovih voz, v katerih je prispelo blizu tisoč udeležencev iz vse države. K sprejemu gostov na kolodvoru so se zbrali predstavniki domače oblastne uprave ter delegatje in člani centralnega odbora. Ko je vlak privozil na postajo, je godba »Sloge« zaigrala gostom veselo koračnico v pozdrav, v imenu kongresnega odbora pa jim je izrekel dobrodošlico predsednik ljubljanske oblastne uprave inž. Roglič. Ko je še železničarska godba iz Smedereva vrnila pozdrav, so gostje po večini odšli na Tabor, kjer se je ob 9.30 pričel delovni del kongresa.

Po resolucijah, ki so jih na današnji skupščini predložili posamezni strokovni odseki, je jasno razvidno, da je položaj našega železniškega in pomorskega osebja tako obupen, da zahteva brezpogojne in nujne rešitve tako v moralnem, kakor v gmotnem pogledu. Naš železničar in brodar za svojo odgovorno in naporno službo ne prejemata niti minimalne nagrade, ki jima pripada z ozirom na njuno težko stališče v aparatu državne uprave. Jugoslovenski nacionalni železničarji smatrajo sami sebe takorekoč za sestavni del naše narodne vojske, pa v miru in v vojni upravičeno zahtevajo, da se svoji funkciji primerno tudi nagrade. Združenje jugoslovenskih nacionalnih železničarjev in brodarjev se je kot ena najmočnejših strokovnih organizacij v državi uspešno potrudilo, da se naš železničar reši vpliva raznih internacionalnih struj, in zato smejo nacionalni železničarji pač pričakovati, da jih državna uprava ne bo zapostavljala in šikanirala.

Železničarji in brodarji so v teku let izgubili vse pravice, ki so jih uživali pod prejšnjimi upravami. Službena doba se je povišala, prometniki in prometni uradniki so prestavljeni iz eksekutivne v neeksekutivno službo, s čimer se jim službena doba povišuje za 5 let. In vendar vrši prometni uradnik enega najodgovornejših in najnapornejših poslov. Prometno osebje se danes stavlja v isto vrsto z vsem ostalim pisarniškim osebjem posameznih panog državnega uradništva. Iste težave kakor železničarje zadevajo tudi vse uslužbence pomorskega prometa, ki jim je bila z zakonom iz leta 1923. odvzeta možnost vsakega napredovanja po kategorijah ali skupinah. Če pomislimo, da dandanes vse države posvečajo največjo pozornost ravno železnicam in železniškemu osebju, moramo poudariti, da mora tudi naša država vse drugače skrbeti za izgraditev železniških prog in vozovnega parka, predvsem pa je njena dolžnost, da gmotno oskrbi svoje uslužbence, ker samo na ta način lahko računa na dober, zanesljiv delovni kader.

Za jutrišnjo nedeljo, ki bo glavni kongresni dan, se najavljajo še množice novih gostov v naše mesto. Vsem narodnim železničarjem, ki v najtežjih razmerah bijejo eno najvažnejših in največjih borb za prospeh naroda in države, kliče Ljubljana iskreno dobrodošlico.

Predlogi strokovnih odsekov

Pozno v noč so se včeraj vršile seje posameznih odsekov, da pripravijo konkretne predloge za kongres. Izmed najvažnejših zahtev povzamemo: Delovni čas po kurilnicah naj se določi na 8 ur in delo naj se vrši nepretrgano. Strojnemu osebju naj se da z ozirom na značaj službe letno dvoje oblek, ukinejo naj se odtegljaji od premij in kilometrin. Odsek poslovodij zahteva, da se popravijo krivice, katerim so izpostavljeni uslužbenci te stroke. Prometnim uradnikom in prometnikom naj se izplača podpora za službeno obleko v višini 1800 Din letno, razen tega pa naj se jim prizna po bivšem zakonu ukinjenih 20% od plače in pa avtomatično napredovanje. Posebne zahteve so formulirali zase dnevničarji, rečni brodarji in delavci rečne plovbe. Železniški delavci naj se prevedejo po zakonu o državnem prometnem osebju, izvrši naj se sistematiziranje mest, ki so potrebna za redno izvrševanje prometne službe po postajah, kurilnicah, delavnicah, sekcijah in na progi. Kvalificirani delavci naj se prevedejo za zvaničnike prve, polkvalificirani za zvaničnike druge kategorije, navadni delavci pa za služitelje. Predlogi tehničnega in progovnega osebja poudarjajo potrebo, da se končno uredi gradbena služba, brezpogojno pa je treba poskrbeti za pravilno budžetiranje tega oddelka, ne pa da se krediti, določeni za osebne izdatke, uporabljajo za materialne nabave. Skladiščno osebje zahteva regulacijo svojih odnosov do uprave, uslužbencem, ki so izpostavljeni vremenskim neprilikam, pa naj se prizna službena obleka, zimske suknje, dežni plašči itd.

Še o današnjem sporedu

Ob 10. prične glavno zborovanje kongresa v veliki dvorani Sokolskega doma na Taboru.

Godba »Sloge« bo imela po razidu sprevoda promenadni koncert v parku pred Taborom. Železničarska godba iz Smedereva pa bo koncertrirala pred Narodnim domom.

Bled—Gorje Pokljuka—Triglav

Agilna podružnica SPD v Gorjah je izdala ličen prospekt v slovenskem in nemškem jeziku, ki ga krasijo slike. Kranjska dolina (pozimi), Galerija kraljeviča Andreja, Mrzli studenec s pogledom na Triglav, Vintgar, Gorje s Triglavom in Hotel Hom. Opisane so tudi nekatere poti, gostilne in gospodarske ustanove.

Gorje so enako oddaljene od postaj Podhoma ali Bleda jezera (3 km). Ako se hočemo naužiti hladu, krenemo s postaje Blejske Dobrave skozi soteško Vintgar v Gorje, odkoder so na vse strani prijetni izleti. Vas ima več gostiln s prenočišči za tujce. Če pa krenemo takoj ob slapu Šumu po zgornji poti, pridemo mimo starodavne cerkve pri Sv. Katarini v vas Zasip, odkoder je krasen pogled na Karavanke.

Druga pešpot pa drži skozi soteško v vas Sp. Graben — Podhom, odkoder je 10 minut v Gorje. Skozi Gorje je lepa avtomobilska cesta k Mrzlemu studencu in na Rudno polje. Pri Mrzlem studencu je lovska vila in okrepčevalnica. Domačini imenujejo ta kraj Za močilom po mrzlem in močnem studencu.

Ob poti Mrzli studenec — Rudno polje je dolina Sp. Goreljek s Sporthotelom. Odtod vodi pešpot mimo mnogih senikov na idilični Koprivnik (969 m) in dalje v Bohinj. Levo od te poti stoji vas Gorjuše, kjer so znani izdelovalci pip in čeder.

Z Rudnega polja pridemo po dobri pešpoti preko doline Konjščice mimo Tosca in Vodnikove koče na Kredarico in Triglav (priporočljiva; markirana pot 5 ur, ki jo zmore vsakdo).

KINO IDEAL
Cary Cooper in Franchot Tone
v filmskem veledelu
„BENGALI“
Pustolovski film o tajnostih in čarih Indije.
Danes ob 15., 17., 19. in 21.15 uri.

Stara Pokluška cesta pa drži iz Gorij skozi vas Krnico po Galerijah kraljeviča Andreja skozi Preraz k Mrzlemu studencu (okoli 8.5 km). Ta divjeromantični del poti in Galerije je podružnica SPD v Gorjah otvorila l. 1930. Pred Galerijami je znana Pokluška luknja (dvorani podobna votlina). Približno 1.5 km pred Mrzlim studencem se odcepi od te poti pešpot proti Kranjski dolini. Tam je poleti mogoče dobiti zasilna prenočišča na senu in tudi mleko. Odtod je najudobnejši vzpon skozi Mejo dolino, Klek in Klečico na Debelo peč (2007 m), odkoder je izreden pogled na Triglavsko gorovje, Krmo in Savsko dolino.

Tujcem in turisom je na razpolago vodnik Franc Cundrič v Podhomu. Omeniti je tudi najlepšo pot na Triglav — Bled — Gorje — Krnica skozi dolino Radovno in dalje skozi dolino Krmo, ki je le dobro uro daljša kakor iz Mojstrane, a zato vsa v prijetnem hladu in mnogo zanimivejša.

Omenjeni prospekt, ki ima tudi majhen, a žal pomanjkljiv zemljevid opisanih poti, naj dobi tudi »Putnik« v Ljubljani, da bo obiskovalcem planin na razpolago.

K nekaterim krajevnim imenom bi bilo želeti, da bi izpregovorili o njih jezikoslovci, da se ne bodo ponavljale napake na napisnih tablah in zemljevidih. Tako na primer najdemo večkrat različno pisano Vindgar in Vintgar (pravijo, da prihaja od besede vinta — znak za krivuljo, ki jo dela Radovina). Enako dobimo po zemljevidih Pokljuko in Pokluko. Treba bi bilo poslušati narod, kako izgovarja, in se potem držati ljudske izreke. Nikakor pa ni želeti, da bi si zaradi teh besed segli jezičniki tako v lase kakor nedavno zaradi Logarske in Logarjeve doline.

Slovenke perejo z najbolj trdo vodo v državi. Zato rabijo naše gospodinje posebno milo,
Pelikan *terpentinovomilo, posebno za pranje v trdi vodi*

Pokojninsko zavarovanje novinarjev

Dober tisk je važen sestavni del družabnega in državnega javnega življenja

Zagrebški »Jugoslovenski Lloyd« je 8. t. m. objavil naslednji članek, ki zasluži pozornost vse naše javnosti:

Minister socialne politike g. Cvetković je te dni izjavil, da bo v kratkem pozval predstavnike Jugoslovenskega novinarskega udruženja na konferenco, na kateri bodo načelno razpravljali o vprašanju pokojninskega zavarovanja novinarjev. Ta uradna vest pomeni, da se začenja nova etapa v borbi za ustvaritev ciljev profesionalnih novinarjev in je zaradi tega potrebno, da se tudi javnost zanima za to velevažno vprašanje našega javnega življenja. Ko smo rekli, da se z izjavo ministra g. Cvetkovića začenja druga etapa reševanja pokojninskega zavarovanja novinarjev v naši državi, smo imeli v mislih dejstvo, da je pokojninsko zavarovanje novinarjev že predvideno. Z novinarsko uredbo in na temelju te uredbe so vnešene v državni proračun tudi večje vsote kot prispevek države za pokojninsko zavarovanje novinarjev in, kolikor nam je znano, so te vsote deloma realizirane in čakajo, da bodo služile svoji svrhi, kadar bo sprejet zakon ali pa uredba o pokojninskem zavarovanju novinarjev.

Če motrimo vprašanje pokojninskega zavarovanja novinarjev s socialnega stališča, se moramo čuditi, da se je to vprašanje tako dolgo zavlačevalo, ko je za njegovo rešitev vendar že dana možnost po zakonu. Velika krivda za to zavlačevanje pade na same naše novinarje in na lastnike listov, ki so od uedinjenja sem stavili svoje sile na razpoloženje interesom vseh stanov, svoje zadeve pa niso spravili pred javnost. V tem dejstvu je naposled tudi vsa tragika pravega novinarskega poklica, ki temelji na altruizmu in anonimnosti. Novinarji motrijo življenje in seznanjajo javnost z njegovimi slabimi stranmi, k zboljšanju pa pomagajo vsem družabnim skupinam brez razlike, ko njihove upravičene zahteve v pravi luči spravljajo pred širšo javnost in jih na ta način pod pritiskom javnega mišljenja uveljavljajo. Novinarji so torej oni, ki iznašajo v interesu skupnosti pred sodbo javnosti zadeve vseh delov družabne skupnosti. Kadar pa gre za zadeve samih novinarjev, takrat pa novinarsko pero odreče, ker ne najde prave besede in pravega izraza za varstvo lastnih interesov. Anonimnemu altruistu ne gre od rok pisanje pro domo.

Ko pa pri tem pogledamo, kakšne in kolike dolžnosti so naložene novinarjem in tisku v javnem življenju, potem vidimo vso upravičenost zahteve socialnega zavarovanja novinarjev. Po uedinjenju je naš tisk moral vršiti veliko nalogo, da postane nacionalni tisk svobodne države z vsemi njenimi cilji v notranji in zunanji politiki. Kar je v našem novinstvu doseženo v tem pogledu, je doseženo z lastnimi sredstvi in močmi samih novinarjev in novin. Naš tisk je v primerjavi s predvojnim tiskom napravil ogromen korak naprej in s ponosom se lahko trdi, da se naši novinarji lahko mirno postavijo ob bok zapadnoevropskih novinarjev. Vse to pa so novinarji dosegli z lastnimi močmi in je zaradi tega še bolj upravičena njihova zahteva, naj država zaradi važnosti funkcije novinarstva v javnem življenju ukrene potrebno za socialno zavarovanje novinarjev.

Novinarji niso komercialisti. Novinar največ služi svojemu prepričanju in javnosti in vezan je na to delo skozi vse življenje. Prehod iz enega lista v drugega je pravemu novinarju zelo težak, često tudi nemogoč, ker ga na list navadno priklepa tudi prepričanje. Vse to govori za to, da zahtevajo interesi same javnosti, da se novinarju osigura bodočnost, ker so tudi novinarji ljudje, ki morajo poleg vsega svojega idealizma računati o svoji eksistenci. Zakon o pokojninskem zavarovanju mora novinarju nuditi večjo varnost v njegovem delu za splošnost, zakaj samo od zavarovanega novinarskega poklica lahko država in javnost pričakujeta dober in zdrav tisk. Novinarji zahtevajo danes pokojninsko zavarovanje da bi mogli brez hudih skrbi za svojo bodočnost posvetiti vse svoje delo pravilnemu ustvarjanju javnega mnenja.

Gorjanci - zdravilišče

Št. Jernej, 11. julija

Krška dolina vzdolž Gorjancev je v marsičem zapostavljen del naše banovine. To ni naposled nič čudnega, če pomislimo, da je nekako »od rok« in osamljena na hrvatski meji. Da bi si pa pomagali sami, ni prave iniciativnosti med nami. Da omenimo samo eno od perečih vprašanj — tuberkulozo, ki se zelo širi po naših krajih. Znano je, da se proti tej socialni bolezni ni mogoče uspešno boriti z zdravili, marveč, da je treba le pametno podpreti naravo, ki je prvi zdravnik. Najbolj priporočajo višinski zrak, kakršnega imajo na pretek Gorjanci. Umljivo je, da je baš to zdravilo za nepremožnega Dolenjca preobčutno drago in da si ga ne more privoščiti. Zaradi tega je za nas tuberkuloza težak socialni problem.

Do danes ni nihče mislil na to, da bi bila morda rešitev tega vprašanja lažja, kakor se zdi, imamo Gorjance, ki so vendar visoki nad tisoč metrov in to je že nekaj. Na to misel je prišel hudo oboleli Š. ter šel iskat zdravja na vrh Sv. Miklavža. Zdravje se mu je res občutno zboljšalo v najkrajšem času. Ta misel je za nas Dolenjce vsega upoštevanja vredna in morda za mnoge odrešilna. Zato bi bilo prav, da ne bi ostala neopažena in da bi vzbudila kaj zanimanja.

Za naglo vožnjo
z maksimumom sigurnosti in dolgotrajnosti uporabljajte pojačeno gumo

A. GOREC, d. z o. z,
Palača Ljubljanske kreditne banke.

Bojevnik iz bitke pri Kraljevem Gradcu

Poljane, 10. julija

»Jutro« je 7. t. m. prinobčilo daljši članek o bitki med Avstrijci in Prusi pri Kraljevem Gradcu pred 70 leti in pristavilo, da so bojevniki iz te bitke že davno pomrli. To pa ne drži. V naši poljanski občini še živi veteran iz tedanje bitke. Je to Pavle Krek, rojen 4. januarja l. 1844. in torej že v 93. letu starosti. Živi na Gornjih Brdih, vasi nad podružnico Sv. Križa, preužitkar na manjšem posestvu. Služil je 6 let pri dragoncih po večini na Madžarskem.

Kljub visoki starosti ima še dober spomin na tedanje dogodke, o katerih zna še vedno zanimivo pripovedovati s poudarkom, da govori nemški in madžarski. Po njegovem pripovedovanju je obležalo na bojišču 40.000 mrtvih.

Po dosluženi vojaški dobi je bil štirikrat v Ameriki, kjer je bil zaposljen le v tvornicah. Vmes je delal tudi v Bosni, kjer so gradili železnico. Tu je bil preddelavec. Pri vrtanju skalovja in zabijanja pilotov je dirigiral delavce s svojim močnim glasom: »Einmal auf, zweimal drauf!« Oženil se je bil že bolj v letih. Zdaj je vdovec in živi pri svoji vnukinji in ima seveda že pravnuke. Tem pripoveduje svoje dogodivščine in jih uči razne nemške in madžarske besede. Če je dobre volje, pa še tudi katero zapoje.

Pavle Krek je najstarejši občan poljanske občine in župnije in telesno še krepak in dobro sliši, le vid in noge so mu malo opešale, da se ne upa več v dolino. Rad še popušj kako cigaro, da se z njo postavi po stari navadi. Pri znancih in prijateljih je znan tudi pod imenom Holt jo, ker ti besedi v govoru zelo pogosto rabi.

Možu tako častitljive starosti in tako pestrega življenja naj bo določena še vrsta let!

Zvečer pred žehto pa namakajte z
Radost peric

Razkrinkanje drzne tatvine tračnic

Zagorje, 11. julija

V noči na sredo je na Ruardi nekdo odtrgal od železniškega tira sedem tračnic in jih z vozom odpeljal. Voznika so ob mesečni noči videli, ko je okrog 1. ure vozil skozi Zagorje. Tudi nočni rudniški stražar Tone Koprivec je čul, da je nekdo vozil tračnice. Pohitel je k vozu in prosil voznika, da bi se smel malo z njim peljati, češ, da gre domov iz službe.

Koprivc je neznanca vprašal, kje je naložil blago in kam ga pelje. Voznik je dejal, da so tračnice iz Trbovelj in da jih pelje v Kanderše, kjer jih bodo porabili pri cestnih delih. Blizu Lok je skočil Koprivc z voza in šel sumljivega voznika javit orožnikom.

Kmalu je bilo ugotovljeno, da so bile tračnice vzete na Ruardi in orožništvo se je napotilo na zasledovanje proti Kanderšam, in dalje, a tatinskega voznika niso izsledili. V četrtek pa se je odpravil hišnik rudnika g. Rus s kolesom proti Trojanam, da bi pozvedel, ali se ni peljal neznani voznik morda proti Vranskem. Na potu je pozvedoval, ali kdo zida v bližini. Izvedel je, da gradi gospodarsko poslopje posestnik Arko v Podlipovci. G. Rus je šel tja in res našel tračnice, ko so jih pravkar hoteli vzidati.

Mož je moral peljati tračnice drugega dne ob belem dnevu nazaj, kjer jih je vzel. Zadnjo besedo bo imelo sodišče.

Žrebanje 7. in 8. julija 1936.

izžrebani so bili dobitki:

premija Din 250.000.— št. 40.112,
premija Din 100.000.— št. 27.385,
premija Din 80.000.— št. 91.664,
dobitek Din 10.000.— št. 1.306, 1.872, 54.565, 77.083, 94.598.
premija Din 50.000.— št. 78.891,
dobitek Din 40.000.— št. 88.010,
dobitek Din 30.000.— št. 46.184,

pri Zadružni hranilnici:

Din 1.000.— št.: 5.883, 10.894, 15.748, 15.799, 24.887, 33.095, 46.195, 62,030, 62.042, 62.051, 95.799.

ZADRUŽNA HRANILNICA r. z. z o. z. — LJUBLJANA
Sv. Petra cesta 19

ZANE GREY: 18

BETTY ZANE

Zgodovinski roman iz ameriške revolucije

»Dobro, dobro, torej vam odpustim,« je rekla Betty, ki je bila spoznala, da ima mladi človek zelo trdovratno voljo.

»Hvala vam; in verjemite mi, da vam ne bo nikoli žal. Kaj pa izpahnjeni gleženj? Gotovo je že čisto zdrav, ker ste tako čudovito plesali.«

»Vidim, da moram verjeti, kar mi pripovedujejo dekleta — da radi delate poklone. Mojemu gležnju se izvrstno godi, hvala lepa.«

»Vaša nezgoda — ko že govoriva o tej nezgodi — me spet spominja tistega dne,« je rekel Alfred in ji bistro pogledal v oči. »Ves dan sem bil v gozdovih; nobene družčine nisem imel razen svojih misli — in te so bile kaj žalostne. Ko sem vas srečal, sem naredil takisto, kakor da bi bil presenečen. Pa je bila le hinavščina, zakaj vaš pes me je bil privedel. Nu, za hipec sem videl vaš obraz, še preden ste začutili, da sem blizu. Ko ste slišali moje korake, ste se obrnili, najprvo prestrašeno, potem pa odrešeno, veselo in potolaženo. Ko ste pa videli, kdo je bil prišel, se je vaš veseli izraz izpremenil, in da sem bil sovražen Vájendotec, mi ne bi bili mogli neprijazneje pogledati naproti. Oh, ta žalostni solzni obraz-«

»Nikdar več ne govorite o tistem dnevu, Mr. Clarke,« je s posiljenim dostojanstvom rekla Betty. »Želim, da ga pozabite.«

»Vse hočem pozabiti, samo tega ne, da sem bil jaz tisti srečnež, ki sem vas našel in sem vam smel pomagati.«

Betty je nenadoma vstala.

»Izak prihaja. Išče me.«

»Počakajte se malo — samo trenutek še. Saj vas bo našel,« je dejal Alfred in jo pridržal. »Ker ste bili tako dobri, sem postal drznejši. Ali smem jutri priti v vas?«

Čvrsto ji je pogledal v temne oči, ki jih je neodločno pobesila, še preden je dokončal vprašanje.

»Izak prihaja, tu me ne more videti. Moram mu iti naproti.«

»Ne, dokler mi ne odgovorite. Kaj mi pomaga vaše odpuščanje, če vas ne smem obiskati?«

»Saj smete priti,« je odvrnila Betty, ki jo je njegova vztrajnost na pol zabavala, na pol jezila. »Lahko bi vedeli, da je to dovoljeno zmerom za nameček, kadar dekleta komu odpustimo.«

»Halo, tukaj sta. Dolgo je trajalo, preden sem vaju našel,« je vzkliknil Izak, ki se jima je bližal z zardelimi lici in bleščečimi očmi. »Alfred, kaj je to, da skrivate kraljico plesa? Betty, daj, da zaplešem s teboj. Zabavam se, da nikoli tega. Že vso večnost nisem plesal drugega kakor indijanske plese. Zelo žal mi je, Alfred, da vam moram odvesti zalo tovarišico.« To rekši ju je poredno ošinil z očmi in odvedel Betko s seboj.

Globoko zamišljen, je Alfred še nekaj časa sedel na klopi. Mahoma se je spomnil, da bi bilo čudno videti, če se ne bi udeleževal obče veselosti, zato je vstal in plesal z Aliso, Lidijo in ostalimi gospodičnami. Čez kako uro se je izmuznil v svojo sobo. Hotel je biti sam. Hotel je premisliti in se odločiti, ali je zanj bolje, da ostane v trdnjavici ali da odjaše v noč in se nikoli več ne vrne. Odkar se ga je Betkina roka prijazno dotaknila, je bilo postalo brezumje, ki se je z njim že nekaj tednov boril, nevarnejše ko kdaj poprej.

4. poglavje

»Dobro jutro, Harry. Kam tako zgodaj?« je Betty zaklicala s praga.

Mlad fant je prihajal po cesti mimo hiše polkovnika Zane. Nosil je puško, ki je bila skoraj tako dolga kakor on sam.

»Jutro, Betty. Po purana grem, ki ga slišim kavdráti.« Obstal je pri vratih in se Betki veselo nasmehnil.

»Halo, Harry Bennet,« je rekel polkovnik Zane in stopil na prag. »Na purana? Pa ne sam. Glej, Wetzel tudi pojde.«

»Dobro jutro, Lew. Greste tudi na purana?«

»Čujte!« Lovec je obstal in se naslonil na plot. Prisluhnili so. Vse je bilo tiho, samo na pašniku zraven polkovnikovega skednja je žvenkljal kravji zvonec. A mahoma je pretrgal tišino dolg, rezek, čuden krik.

Čuk-luk, čuk-luk-čuk.

»Ho, puran je, in stavil bi, da mora biti pravi velikan,« je menil polkovnik Zane, ko je krik utihnil.

Wetzel je nagrbančil obrvi. »Ali ga je Jonatan slišal?«

»Nič ne vem, da bi ga bil. Zakaj vprašate?« je tiho dejal polkovnik. Wetzel se je obotavljal, a tisti mah je Betty izginila s praga, ker so jo klicali v hišo.

»Sodim, da utegne biti r d e č puran,« je odvrnil lovec; nato je z roko mignil mlademu fantu, naj ne hodi, zadel je puško na ramo in urnih korakov odhitel po stezi.

Izmed vseh članov Wetzelove rodbine — rodbine, ki so jo poznali od konca do konca obmejne dežele — je bil Lewis najslavnejši. Prejšnja zgodovina Zahodne Virginije in Ohia pomni mnogo drznih dejanj tegasnú divjine, tega samotnega lovca in nenasitnega maščevalca, ki so ga imeli po pravici za največjega pobijalca Indijancev, kar jih je kdaj bilo.

Ko je bilo Lewisu kakih dvajset let, njegovima bratoma Johnu in Martinu pa nekaj malega več, so zapustili svoj dom v Virginiji ter se odpravili na daljši lovski izlet. Ko so se vrnili, so našli kadeče se razvaline domače hiše, gola in oskrunjena trupla svojih sestra in truplo majhnega bratca s posnetim skalpom.

Radijska patruljа — Roman v slikah.

27.

Copyright »Pantheon« & »Jutro«

Vojvoda je s pričami dokazal svoj alibi pri vlomu v Zavarovalno banko. Na podlagi analize prstnega odtiska na čaši sta pričela Sam in Pat zasledovati novo sled za zagonetnimi zločinci.

SPORT

Železničarski sportni dan

Ob 7.30 pred gostilno Keršič na Celovški cesti start motociklistov za progo Ljubljana - Škofja Loka - Žiri - Logatec-Vrhnika - Ljubljana Narodni dom. Pred Narodnim domom promenadni koncert »Sloge«. Prihod prvih vozačev približno ob 12.

Ob 15. na igrišču Hermesa razglasitev rezultatov dopoldanske motociklistične dirke. Nato vozijo motociklisti častni krog.

Ob 15.30 nogometna tekma premagancev na sobotnih tekmah.

Ob 17.30 finalna nogometna tekma obeh sobotnih zmagovalcev.

Na igrišču Hermesa bo igrala železničarska godba.

Lahkoatletsko prvenstvo za moštva

Danes ob 16. igrišče Primorje

Prvi dan tekmovanja je dal odlične rezultate in pokazal vsestranski napredek naše lahkoatletike. Zaradi tega je tudi danes pričakovati izredno napetih borb v vseh disciplinah in odlične rezultate. Saj nastopajo zopet najboljši lahkoatleti državnega lahkoatletskega prvaka Primorja.

Sportno občinstvo naj polnoštevilno obišče današnje tekmovanje, ki mu bo nudilo izredno krasne in napete borbe. Vstopnina tudi danes propagandno nizka.

Amater : Slovan

Danes ob 10.15 se vrši na igrišču Slovana v Mostah za Kolinsko tovarno prva kvalifikacijska tekma za vstop v podsavezno ligo med trboveljskim Amaterjem in ljubljanskim Slovanom.

V predtekmi bodo igrali juniorji Marsa in Slovana.

Službene objave LNP

(36. seja p. o. 8. t. m.).

Prvenstvene tekme 19. t. m.: Laško-Olimp, Laško naj pravočasno javi igrišče, in Amater-Slovan. — 26. t. m. Bratstvo-zmagovalec med Amaterjem in Slovanom ter Ptuj — zmagovalec med Olimpom in Laškim. — 2. avgusta povratni tekmi od 26. t. m. — 9. avgusta prva finalna tekma v kraju zmagovalca Olimp-Laško-Ptuj. — 16. avgusta povratna finalna tekma v kraju zmagovalca Bratstvo-Slovan-Amater.

V smislu točke 7 navodil za verificiranje igralcev po § 8, III spl. prav. JNS se ugotavlja, da je prvenstvo v podsaveznem prvem razredu zaključeno in teče enomesečni rok od dneva objave.

Verifikacije igralcev: s pravico nastopa z dnem objave, ker je bil že čitan, za Slovana Scagnetti Drago; s pravico nastopa 18. t. m. za Kovinarja Kosel Slavko; s pravico nastopa 8. oktobra 1936 in 8. januarja 1937 za Jadrana Sušnik Stane; poziva se Korotan-Lj., da v roku treh dni dostavi njegovo savezno izkaznico z odjavnico.

Čitajo se: za Kovinarja Kelih Rajko; za Retje Zdovc Ivan, Potokar Slavko, Dolinšek Ivan, Podmenik Josip, Gričar Josip, s tem da bodo sledile verifikacije po odstranitvi raznih nedostatkov.

S. o. se preda pr. ss. g. Hobacher, ker ni pravočasno dostavil poročila o tekmi Ljubljana-Hermes 5. t. m. — U. o. se predasta Svoboda-Lj., ker ni oddala postave moštva pri tekmi Hermes-Svoboda 5. t. m., Jadran, ker še vedno ni poravnala sodniške takse pr. ss. g. Mandiču. — K. o. se predajo na podlagi sodnikovega poročila: Prešeren Stane, Zalokar Albin, Ozebek Karel, vsi Hermes.

Vzame se na znanje izjava Krškega SK, da odstopa od finalnega tekmovanja za podsavezno prvenstvo drugega razreda in se obe tekmi verificirata s 3:0 za Laško. — Rezervira se termin 15. in 16. avgust t. l. za Diska v Domžalah.

Ljubljana—Celovec. Danes dopoldne in popoldne se pomeri ljubljanska plavalna reprezentanca s celovško v Celovcu. Ljubljano zastopa Ilirija, ki je včeraj ob 15.30 odpotovala z avtobusom izpred kopališča Ilirije. Na sporedu so moške in damske točke. Skupno je odpotovalo 29 oseb.

SK Slovan. V ponedeljek ob 20. važna seja upravnega odbora. Udeležba vseh odbornikov nujno potrebna.

SK Reka. V torek ob 19. sestanek celokupnega upravnega odbora, aktivnega in podpornega članstva, v garderobi na našem igrišču ob Tržaški cesti. Pridite prav vsi!

SK Svoboda. Igralci prvega moštva morajo biti točno ob 8.30 v klubovi garderobi. Medvešček, Zemljak, Kompare in Dekleva sigurno. Juniorji naj prinesejo vso opremo gospodarju.

Obvezen sestanek poverjeništva sodniškega odbora v Celju bo v torek ob 20. v restavraciji »Na-Na«. Vsi nogometni sodniki so vabljeni, da se zanesljivo udeležijo sestanka.

SK Ptuj tekmuje danes ob 17. na svojem igrišču proti I SSK Mariboru.

SK Drava gostuje danes v Ivancu proti SK Ivanec.

Prodaja vstopnic za berlinsko olimpiado. Vsi interesenti za olimpijske igre v Berlinu se ponovno opozarjajo, naj si čimprej preskrbijo vstopnice. Kakor znano, je prodaja vstopnic v Nemčiji že več mesecev zaključena, ker so bile za Nemčijo rezervirane vstopnice v kratkem popolnoma razprodane in je tudi v inozemstvu velik del že oddan. Tako ni več nobenih stadionskih legitimacij in nobenih stalnih vstopnic za lahko atletiko. Pač pa je še na razpolago precej vstopnic za zelo zanimive panoge sporta, kakor n. pr. za nogomet, rokomet, rokoborbo, boks, polo in za kajak. Cenejše vstopnice za Jugoslavijo so še na razpolago za vse panoge zlasti za lahko atletiko in za plavanje. Cena teh vstopnic znaša Din 18, 36 in 54. Te vstopnice se lahko dobijo pri Putniku v Beogradu in njegovih podružnicah ali pa pri nemškem prometnem uradu v Beogradu, Knežev spomenik 5.

Sokolstvo

Uspehi Radovljičanov v Subotici

Lepo uspela tekmovanja prosvetnega odbora SKJ

Ljubljana, 10. julija.

Ob priliki IV. pokrajinskega zleta SKJ v Subotici, ko so na Vidovo in Petrovo otvarjali moderni sokolski stadion, največjega na vsem Balkanu, je priredil prosvetni odbor zveze SKJ vrsto raznih tekmovanj iz glasbenih in drugih panog.

Posebno privlačen je bil II. sokolski glasbeni festival in z njim združene tekme. Pred komisijami so nastopile sokolske godbe, tamburaški zbori in fanfare. Dosti originalne pestrosti so nudili narodni guslarji. Poslušalci so imeli dovolj prilike, da so sledili tekmovanjem, ki so se vršila v sokolskem domu, v slavnostni dvorani moške gimnazije ter v dvorani subotiškega Srbskega pevskega društva »Graničar«.

Nadvse živahno je bilo oba dneva v mestnem gledališču, ki stoji na najprometnejšem kraju poleg mestne hiše. V gledališču so se vršile pevske tekme ter so nastopali moški, ženski in mešani zbori. Teh terkem so se udeležili tudi nekateri naši slovenski zbori. Največ simpatij številne publike so želi vrli Sokoli in Sokolice iz Radovljice, ki so nastopali v pristnih gorenjskih narodnih nošah. Radovljiški sokolski pevski zbor je štel nad 30 fantov in deklet in je nastopil pod vodstvom svojega pevovodje, učitelja Kobentarja. Komisija, ki ji je predsedoval sokolski kulturni delavec Paščanin, je prisodila požrtvovalnim gorenjskim pevcem dve diplomi in sicer prvo mesto za nastop med mešanimi zbori in prav tako prvo mesto za tekmovanje med moškimi zbori.

Ob zaključku sokolskih svečanosti se je vršil v gledališču velik koncert, pri katerem so sodelovali vsi odlikovani pevci, tamburaši, guslarji, fanfare in drugi. Radovljičani so nastopali z mešanim in moškim zborom. Svoj dovršeni program, ki so ga prenašale tudi radijske postaje Beograd, Zagreb in Ljubljana, so zaključili s Foersterjevo »Gorenjci smo narod veseli« iz znane opere »Gorenjski slavček.«

Kakor so ostali rojaki iz dravske banovine zasedli odlična mesta v telovadnih tekmah, tako so se jim s svojimi pevskimi uspehi pridružili še Radovljičani. Neumorno so žvrgoleli med številnimi sprevodi, največje priznanje pa so jim izkazali prireditelji letošnje največje sokolske prireditve, ko so odredili, da so Radovljičani kot pevci nastopili tudi pri pietetni proslavi, med katero so zastopniki iz vseh sto in sto krajev polagali spominsko prst h koreninam slovanske lipe.

Radovljiškim Sokolom pevcem in Sokolicam pevkam ter njihovemu vrlemu pevovodji Kobentarju k velikim uspehom iskreno čestitamo!

Plavalne tekme sokolske župe Ljubljane. Načelništvo sokolske župe Ljubljane razpisuje na osnovi delovnega razporeda za leto 1936. župne plavalne tekme za člane, članice, moški in ženski naraščaj, ki bodo v nedeljo 9. avgusta v plavališču SK Ilirije ob 8. zjutraj. Tekme bodo obsegale: **A) Tekme posameznikov:** 1. člani 100 m prosto, 200 m prsno, 50 m vznak; 2. članice 50 m prosto, 50 m prsno, 50 m vznak; 3. moški naraščaj 50 m prosto, 100 m prsno, 50 vznak; 4. ženski naraščaj 50 m prosto, 50 m prsno in 50 m vznak. **B) Izmensko plavanje:** 1. člani poljuben način 50 m X 50 m X 100 m; 2. članice mešano 50 m X 50 m X 50 m; 3. moški naraščaj poljuben način 50 m X 50 m X 50 m X 50 m; 4. ženski naraščaj mešano 50 m X 50 m X 50 m. **C) Skoki:** Tekmovalo se bo v enem obveznem in dveh poljubnih skokih. Vsako društvo lahko pošlje poljubno število tekmovalcev in tekmovalk. Podrobnejša navodila bodo prejele edinice pravočasno. Prijave za plavalne tekme se morajo poslati župnemu načelništvu najkasneje do 1. avgusta. Vsi tekmovalci in tekmovalke morajo imeti na plavalnih oblekah sokolske znake, o čemer bodo edinice tudi pravočasno obveščene. Pozdravljamo ta korak načelništva, da se plavanje kot sestavni del sokolske vzgoje začne gojiti v vseh naših edinicah. Vse edinice naj prijavijo čim večje število tekmovalcev in tekmovalk, saj je sedanje vreme kakor nalašč za vežbanje v plavanju.

Sokol na Ježici priredi v nedeljo 12. t. m. XVI. redni letni javni nastop in prosi nacionalno občinstvo, da se nastope v čimvečjem številu udeleži in s tem podpre njegovo prizadevanje pri delu za povzdigo nacionalne zavesti med našim narodom. Težavne prilike, v katerih je danes zaradi napadov naših nasprotnikov tudi ježiški Sokol, zahtevajo medsebojne pomoči, da pokažemo čvrsto voljo, vztrajno slediti Tyrševim idealom, zaradi katerih je bilo sokolstvo osnovano. Pri prireditvi bo sodelovala železničarska godba »Sloga«. V nedeljo 12. t. m. vsi na Ježico.

Župni tečaj za igre za člane in članice. Načelništvo sokolske župe Ljubljane razpisuje tečaj za igre za člane in članice, ki bo v dneh od 29. t. m. do vštetega 1. avgusta na letnem telovadišču Ljubljanskega Sokola v Tivoliju. V tečaj bo sprejetih po 25 članov in 25 članic. Bratske edinice naj pošljejo prijave za tečaj župnemu načelništvu **najkasneje do 21. t. m.** Tečaj je namenjen zlasti članom in članicam vaditeljskih zborov, zato naj edinice prijavijo le take brate in sestre, ki imajo veselje do igre. Podrobnosti o tečaju bomo še naknadno javili.

Sokol z Zgornji Šiški je v nedeljo 5. t. m. tiho, a zato tem bolj prisrčno praznoval svoj sokolski praznik — otvoritev letnega telovadišča. Obisk domačinov je bil prav lep. Sokol v Zgornji Šiški je še mlado društvo. Šteje komaj pet let, pa je že otvorilo svoje telovadišče, ki bo, ko bo čisto dovršeno, po legi in velikosti nadkriljevalo telovadišča daleč na okrog. Zasluge zanj imajo starosta br. Koch, podstarosta br. Riha, telovadni in številni sokolsko misleči, domačini. Slavnost otvoritve v nedeljo se je začela ob 14. s sprejemom gostov ob Galletovi graščini, odkoder je nato mogočen sprevod z godbo in prapori na čelu krenil na letovadišče. Zbrane oddelke na telovadišču in zastopnike mestne občine, vojaškega oblastva, dobrovoljcev in bratskih društev je pozdravil br. starosta in nato v jedrnatem govoru razglasil telovadišče za otvorjeno. Otvoritvi je sledila javna telovadba, pri kateri so sodelovala društva Ljubljana—Šiška, Sokol II Vič, Št. Vid in Ježica. Številno občinstvo je z zanimanjem sledilo izvajanjem in ni štedilo s pohvalo. Tako je telovadišče pod vodstvom načelnika br. Jenka in načelnice s. Severjeve prestalo svoj krst. Zaključila pa je prireditev prijetna narodna veselica s plesom ki je zadovoljila občinstvo in društvo samo za kar gre hvala veseličnemu odboru z br. Kisovcem na čelu. Sodelovala je domžalska godba na pihala. Društvu k lepemu telovadišču le čestitamo!

Zahvala Sokola Štepanja vas. Uprava Sokolskega društva Ljubljana-Štepanja vas se zahvaljuje vsem, ki so na katerikoli način pripomogli do tega, da so jubilejne svečanosti društvene 25letnice v dneh 27. in 29. junija ter 5. t. m. uspele tako veličastno in v vsakem oziru nepričakovano ugodno. Sokol Štepanja vas bo znal to ceniti in hvaležno vračati.

Pol stoletja že deluje CMD, darujmo še za pol stoletja!

Radio

Točne sporede vseh domačih in inozemskih oddajnih postaj na kratkih, normalnih in dolgih valovih najdete v ilustrirani tedenski reviji za radio gledališče, film »Naš val«. Mesečna naročnina Din 12. Zahtevajte brezplačno in brezobvezno na ogled en izvod. Uprava: Ljubljana, Knaflijeva ulica 5.

Ponedeljek, 13. julija

Ljubljana 12: Plesi iz davnih in današnjih dni (plošče). — 12.45: Poročila, vreme. — 13: Čas, spored, obvestila. — 13.15: Radio orkester. — 14: Vreme, borza. — 19: Čas, vreme, poročila, spored, obvestila. — 19.30: Nac. ura. — 19.50: Koncert na dveh klavirjih (plošče). — 20.10: Zdravniška ura: Nevarnosti ženskega sporta (dr. Božo Škerlj) — 20.30: Koncert radio orkestra. — 21.15: Na harmoniko igra g. Rudolf Pilih. — 22: Čas, vreme, poročila, spored. — 22.20: Čajkovskij: VI. simfonija (Patetična) na ploščah.

Beograd 17.20: Beethoven: Duo za violino in čelo. — 17.55: Lahka glasba. — 19.50: Orkestralen koncert. 20.15: Narodne pesmi. — 20.45: Leoncavallova opera »Glumači« na ploščah. — 22: Narodne melodije. — **Zagreb** 20: Gounodova opera »Faust« na ploščah.— **Praga** 19.30: Mešan program. — 20.25: Dramski večer. — 21.15: Koncert Beethovnove glasbe. — 22.20: Plošče. — **Varšava** 19.55: Orkestralen in pevski koncert. — 22.15: Koncert mornariške godbe. — 23: Plesna muzika na ploščah. — **Dunaj** 11.25: Švicarska kmečka glasba. — 12.20: Orkester. — 16.05: Glasba iz zvočnih filmov in plesni komadi. — 17.25: Klavirski koncert. — 20: Pesmi in godba s Tirolskega. — 21: Koncert Wagnerjeve glasbe. — 22.10: Angleška glasba na ploščah. — 23.05: Plesni orkester. — **Berlin** 19.15: Klavirske skladbe. — 20.10: Prenos iz Leipziga. — 22.30: Melodije za lahko noč. — **München** 19.25: Wagnerjeve skladbe na ploščah. — 20.10: Glasbeni kaleidoskop iz Leipziga.—22.30: Mešan glasbeni program.—23: Plesna muzika.—**Stuttgart** 19.45: Lovski program za vsakogar. — 20.10: Veseloigra. — 22.50: Glasba Roberta Schumanna. — 23.35: Melodije noči. — 24: Nočni koncert.

Torek, 14. julija

Ljubljana 12: Znani simfonični orkestri na ploščah. — 12.45: Poročila, vreme. — 13: Čas, spored, obvestila. — 13.15: Reproduciran koncert zbora praških učiteljev. — 14: Vreme, borza. — 19: Čas, vreme, poročila, spored, obvestila. — 19.30: Nac. ura. — 19.50: Zbor balalajk na ploščah. — 20.10: Delavska ura: Boljševiška mladina (dr. Ivan Ahčin). — 20.30: Koncert Akademskega pevskega kvinteta. — 21.15: Radio orkester. — 22: Čas, vreme, poročila, spored. — 22.20: Radio-jazz.

Beograd 17: Orkestralen koncert.—18.30: Plošče. — 20: Večer francoske glasbe (godba kraljeve garde). — 22.20: Lahka glasba na ploščah. — **Zagreb** 20: Violinski koncert — 20.30: Orkestralen in pevski koncert.—22.15: Lahka in plesna muzika. — **Praga** 19.10: »Pariz poje in plešeć«. — 20.50: Planquettova opera »Cornevillski zvonovi«. — 22.20: Plošče. — **Varšava** 19.50: Lahka glasba. — 21: Francoske pesmi in violinske skladbe. — 22.20: Godba za ples. — **Dunaj** 12: Koncert orkestra. — 16.05: Glasbeni instrumenti se predstavljajo. — 17.25: Koncertna ura.— 20: Orkestralen koncert z motom »Ako se dva ljubita«. 22.10: Komorna glasba.—22.55: Jazz-orkester. — **Berlin** 20.10: Orkestralen koncert. — 22.30: Lahka glasba iz Hamburga. — **München** 18: Godba na pihala.—19: Žlahtni zvoki. — 20.45: Dramski večer. — 23: Kakor Berlin. — **Stuttgart** 19: Klavirske skladbe.—19.15: Poletne slike. — 20.10: Plošče. — 20.30: Pester program. — 23: Plesna muzika. — 24: Nočni koncert: stara komorna glasba.

Gverilska vojna v Abesiniji

Ras Imru, ki je po zatrjevanju angleških listov prevzel vodstvo in organizacijo gverilske borbe v Etiopiji.

Neguš brez denarja

Kakor smo poročali, je bilo prvo dejanje abesinskega cesarja po njegovem povratku v London, da je angleško javnost pozval, naj zbere sklad, ki bi rabil za obrambo Abesinije. Negus upa, da mu bo mogoče zbrati 2 milijona funtov šterlingov.

Abesinski poslanik v Londonu dr. Martin pa je izjavil, da potrebujejo neodvisni Abesinci takoj najmanj sto letal, da bi lahko začeli z novim bojem proti Italijanom. Najprvo pa je treba denar.

Poročila, da je negus ob svojem odhodu iz Abesinije vzel ogromen zaklad s seboj, je označil poslanik za napačna. Haile Selasie ima ta čas samo 9000 funtov, to je komaj toliko, kolikor bo potreboval, da spravi sebe in svoje spremstvo v Abesinijo nazaj

Klinika proti seneni mrzlici

V londonski bolnišnici sv. Jurija so otvorili posebno kliniko za zdravljenje senene mrzlice. Iz vseh delov Anglije in tudi iz inostranstva je dospelo polno prošenj, da bi jim dovolili zdravljenje na tej kliniki. Na kliniki prakticirajo posebno metodo, ki so jo že prej s takšnim uspehom poskušali v bolnišnici, da je 98 odstotkov bolnikov ozdravelo. Baš ti veliki uspehi, ki so privabljali čedalje več pacientov, so dali povod za ustanovitev posebne klinike.

Metoda ni nova, izdelal jo je že pred petimi leti dr. Philipp Franklin. Postopek je brez bolečin, bolniki občutijo samo lahek kovinast okus v ustih in lahko ščegetanje v nosu. Popolna kura sestoji iz treh posebnih postopkov v presledkih po en teden. Vsak postopek traja komaj deset minut.

Potovanje k Pigmejcem

Švedski etnograf dr. Gustav Bolinder in njegova žena sta odpotovala v Kolumbijo, kjer nameravata v obmejnem ozemlju proti Venezueli, ki je doslej še neraziskano, najti potrdilo za domnevo, da je v Južni Ameriki živelo nekoč pritlikavo pleme. Že na svojih prejšnjih potovanjih po Kolumbiji je dr. Bolinder srečaval ljudi izredno majhne rasti, to celo v ozemljih, kjer prebivajo Indijanci velike postave. Tudi španski osvajači so večkrat pripovedovali, da so naleteli na pritlikave Indijance. Bolinder hoče sedaj dognati do kraja, da-li takšno pleme še danes živi.

„Hubertus" milo,
RES DOMAČE, SLOVENSKO MILO!

Kdaj človek umre?

Smrt gre skozi možgane v srce in človek je nepreklicno mrtev

Moderna veda je spoznala, da so tako v fiziologiji med moškim in žensko, v biologiji med živalstvom in rastlinstvom, v fiziki med svetlobnimi in zvočnimi valovi zabrisane meje in prav tako je spoznala, da tudi meja med življenjem in smrtjo ni popolnoma jasna

Primer, da so »mrtveci« po določenih dražilih, kakor po masaži srca in injekcijad adrenalina, znova »oživeli«, se je zgodil že ponovno. Dejansko bi lahko rekli, da so bile te osebe že mrtve, samo z omejitvijo, da jih je bilo srce preživelo. Prav tako bi tudi lahko trdili, da so še živele in da je bilo treba njihovemu srcu le nekaj dražljaja.

Včasih se zgodi, da se je dih ustavil, srce pa živi še dalje. Če pa življenje pobegne tudi iz srca, tedaj je prav težko pričakovati še kakšne pomoči. Zadnje, kar v človeku umre, je desna stran srca v tistem delu, kjer je shranjen srčni vod za prenašanje dražljajev. Najprvo pa umrejo stanice v skorji velikih možganov. Možgani odpovedo najhitreje svojo službo, ker ustavijo najvišja središča skorje velikih možganov svoje delo že ob malenkostnem nedostajanju kisika. To je tudi vzrok, da se človek, ki zaide v zdravstveno kritično stanje, tako lahko onesvesti.

Dogodka smrti pri človeku naravno niso mogli tako podrobno proučevati kakor pri živali. Znano je, da so razni učenjaki ohranili živalsko srce v fizioloških raztopinah kuhinjske soli po več dni živo, in sicer tako srca toplokrvnih kakor mrzlokrvnih živali. Ruski fiziologi so delali takšne poskuse celo z odrezanimi glavami psov. V vseh takšnih primerih je šlo za organe, ki so preživeli celotni organizem. Preživeli so ga, toda v resnici ni bilo pravega življenja v njih.

Kakor je razvidno iz tega, smrt ne »nastopi« v trenutku, temveč v celi vrsti trenutkov z različnimi vmesnimi štadiji. To je podobno kakor z mejo med bdenjem in spanjem. Človek ne zaspi v določenem trenutku, temveč polagoma prehaja v spanje. Kakor je pa mogoče, da neki človek dokončno zaspi hitreje ali počasneje, tako si lahku, temveč polagoma prehaja v spanje. Kamožganskega delovanja, ustavitev utripanja in dihanja, ustavitev srčnega delovanja — sledijo hitreje ali počasneje.

Vsekako so meje med življenjem in smrtjo za vse višje organizme neizprosne. Samo pri najnižjih bitjih, pri enostaničnih bitjih je ta meja zabrisana. Enostanična bitja ne poznajo smrti, temveč samo obnovitev z delitvijo, ki je prav tako lahko konec neke stare, kakor začetek neke nove ekstistence.

Pri umetni oživitvi ali, če hočete, prebuditvi človeka, gre kakor pri reševanju ko tudi poedine etape smrti — prenehanje električnega udara, za to, da ne zamudimo odločilnega trenutka, to je tistega, ko ustavi dražljajni vod srca svoje delo.

Klub nočnih srajc

Pod vodstvom skupine mladih literatov in časnikarjev se je začela v Zedinjenih državah in v Kanadi srdita borba proti »razvadi« pižam. Ti možje hočejo spraviti »staro, častitljivo« nočno srajco spet do veljave.

Pristaši tega gibanja so se združili v »klub nočnih srajc«, ki ima v obeh deželah že prilično število članov. Dr. Davis, ravnatelj nekega lista v Ottawi, pravi, da hoče to gibanje odpraviti predvsem nagnjenje do pomehkuženosti in ženskosti, ki ga je opaziti med mladim pokolenjem in ki je po njegovem mnenju v zvezi z rabo pidžam.

Vsi veliki možje Amerike so nosili nočne srajce, ki so jim segale do pet, in bili so nanje — ponosni... Člani kluba nočnih srajc so zbrali že tehten dokumentaren material, ki dokazuje, da sta hodila tudi predsednika Washington in Lincoln počivat v nočnih srajcah. Neki newyorški pisatelj je baje dokazal, da sta tudi — Neron in Napoleon nosila spalno srajco, pidžama pa je bila vedno znak dekadentnega časa.

Pravilno dihanje

Kisik za preosnovo — Prsni koš, gumast balon z dvema odprtinama — Dobri učinki globokega dihanja skozi nos

Nad 3000 let star kitajski pregovor pravi: »Globoko dihanje čisti razum in podaljšuje življenje«. A tudi drugi stari kulturni narodi so se bavili z intenzivnim proučevanjem dihanja. V Indiji so spravljali dihanje celo v zvezo z vero in jogiji so morali del svojega vsakdanjega življenja uporabljati za dihalno gimnastiko. Tako so morali n. pr. izmenoma vdihavati skozi eno nosnico in izdihavati skozi drugo, pa so bili (in so še danes) prepričani, da vdihavajo na ta način »vesoljno silo«.

Čeprav mi ne verjamemo v takšna mistična ozadja dihanja, vendar vemo, da nam daje za življenje neobhodno potrebni sveži, kisika polni zrak. Globoko dihanje pa ima še druge učinke. Kisik, ki ga vsrkavamo z vsakim dihom, rabi pred vsem za preosnovo produktov, ki nastajajo z mišičnim delom, in pripravlja tako mišice za novo delovanje. Globoko dihanje odpravlja porabljeno kri iz posameznih organov in jo nadomešča s svežo krvjo.

Prsni koš deluje kakor gumast balon z dvema odprtinama. Prva je namenjena zračnemu, druga krvnemu dovodu. Čim manjša je odprtina za zrak, tem več krvi morajo pljuča pri razširjanju med vdihavanjem vrskati in narobe. Zato je dihanje z odprtimi, usti, ki so dosti večja nego nosnice, nad vse škodljivo. Vsrkavanje krvi iz organov se pri dihanju z usti otežuje in zmanjšuje, dihanje skozi nos pa spravlja več krvi v prsni koš. To lahko sami preizkusimo s tem, da dihamo nekaj časa z usti. Če potem nenadno začnemo dihati z nosom, občutimo spočetka majhno omedlevico, ki izvira od tod, da se kri močneje odpravlja iz možganov. Če dihamo skozi eno samo nosnico, se krvni tok skozi možgane še bolj pospeši. Jogiji so, kakor rečeno, to vrsto dihanja prakticirali, da bi dosegli boljšo duševno zmogljivost. Tudi mi položimo včasih, kadar mislimo, nehote prst na nos in zožimo s tem eno nosnico. V nasprotju s tem so zelo malo inteligentni obrazi nekih otrok, ki imajo izrastke v nosu in so prisiljeni dihati skozi usta.

Že pri normalnem dihanju opazimo v Röntgenovi sliki, da je senca srca pri vdihavanju večja, pri izdihavanju manjša. Pri globljem dihanju so velikostne razlike še večje. Globoko vdihavanje spravlja več krvi v srce, srce mora opravljati večje delo. Pri dobrem izdihavanju se potem srce tem bolje sprosti, posebno če izdihavamo sunkovito. To lahko izkoristimo za neko vrsto srčne gimnastike, če bočemo posamezna dele srčnega delovanja podpreti, posebno če jih srce zavoljo obolenj no zmore več v polnem obsegu.

360.000 bliskov na sekundo

Vsak dan 44.000 neviht, ki so razdeljene na vse kraje sveta

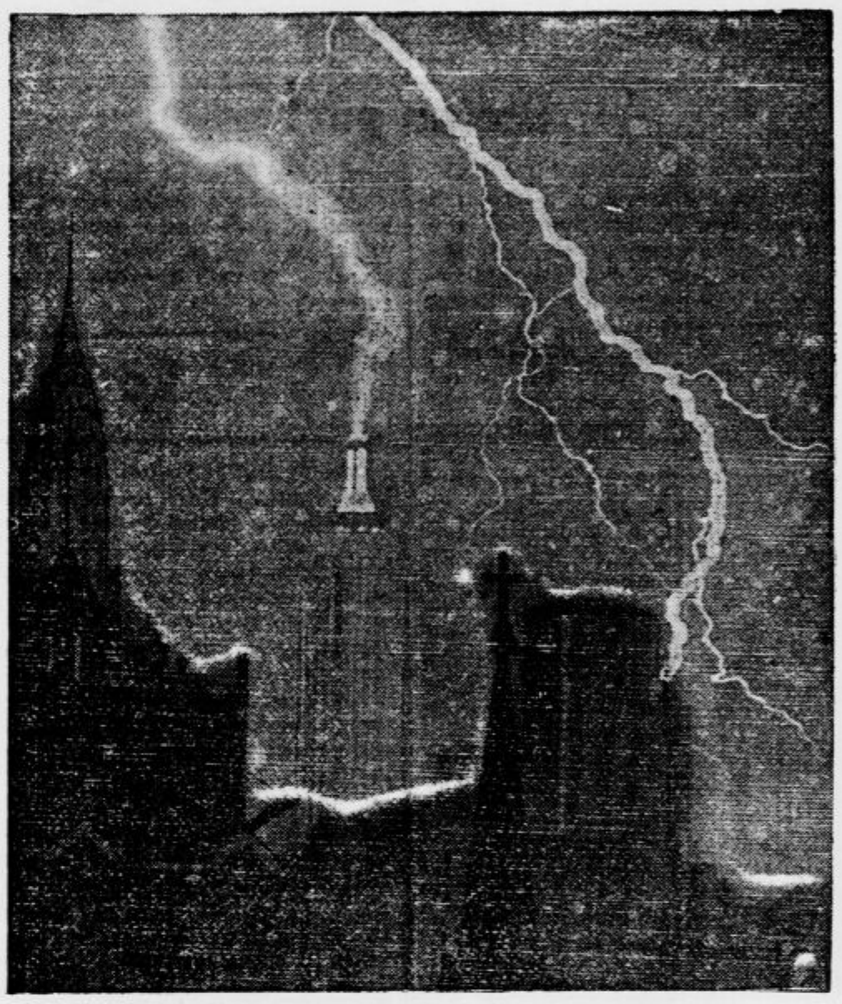

Zanimiv posnetek med hudo uro nad New Yorkom

Meteorološki urad ameriškega letalskega ministrstva je izdal knjigo o »Razdelitvi neviht preko zemeljske oble«. Ta knjiga vsebuje veliko število deloma zelo presenetljivih podatkov o tem predmetu. Ti podatki so zbrani iz opazovalnega dela nad 3000 vremenoslovnih postaj.

Preko vse zemlje gre letno okrog 16 milijonov neviht ali 44.000 na dan. V vsakem trenutku razsaja na teh ali onih koncih zemlje nič manj nego 1800 neviht. Vsako sekundo se sproži 360.000 bliskov proti zemlji. Neke tropske postaje beležijo v deževnih dobah nevihte stalno ob določenih urah dneva.

Oddaljeno grmenje je tako pogosto, da ga opazovalci niti ne beležijo posebe, marsikateri se ga sploh ne zaveda več. Java je tisti kot zemlje, kjer je neviht največ in to bi bilo treba upoštevati pri določitvah letalskih prog v Avstralijo. V arktičnih in antarktičnih ozemljih le redkokdaj, skoraj nikoli ne slišiš grmenja.

Dim iz narodnega gospodarstva

Cigareta, dolga 19.8 milijonov km

Ljudje, ki imajo dovolj časa, so izračunali, da pokadijo ljudje na zemlji 330 milijard cigaret. Če bi iz teh 330 milijard cigaret napravil eno samo dolgo cigareto, bi merila v dolžino 19.8 milijonov kilometrov. Težko, da bi jo pokadil en sam človek do konca svojega življenja, pa naj bi bil še tako strasten kadilec!

Egiptski vojak, ki gre o njem glas po svetu, da je iznašel papir za cigareto, gotovo v usodni minuti ni sanjal, kakšno kugo bo zasejal med ljudi, kajti če bi bil vedel, kako bodo posnemali njegov vzgled, bi si bil gotovo dal vnaprej izplačati tantijeme in bi od njih lahko živel dalj nego vsi imenitniki tega sveta.

Cigareta je prišla v Evropo po krimski vojni, toda v elegantno družbo jo je uvedel šele angleški prestolonaslednik Edvard VII., ki je bil kakor vsi angleški princi, v tem pogledu merodajen za takšne stvari. Edvard VII. je našel dosti posnemalcev, čeprav je bil njegov način kajenja mnogo dražji od dotedanjega. Slednjič pa so se našli spretni cigaretarji, ki so znali tako urno sukati tobak in ga zavijati v papir, da ni bilo to več nobena umetnost.

Sčasoma pa je tudi strojna tehnika toliko napredovala, da so začeli delati cigarete z avtomatičnimi mehanizmi. Stroji za zvijanje cigaret so povzročili, da so se cigaretni izdelki pocenili, na drugi strani pa so silno dvignili porabo, tako da se vse države na svetu danes močno okoriščajo s tobačnim monopolom.

Natakarji in kodri

Morda je našel kakšen rumunski minister nekega dne v gostilniški juhi las, na vsak način pa je vlada nenadno prišla do zaključka, da krasijo natakarje po državi predolgi kodri. Zato je izdala odredbo, da se jih morajo v določenem času iznebiti, ker je takšen umetniški okras na glavah strežajev nevarnost za ljudsko zdravje. Vlada pa ni računala s ponosom rumunskih natakarjev, ki so sporočili oblastim, da stopijo vsi v stavko, če se ta odredba takoj ne razveljavi. Brez kodrov pa ne bodo delali! Javnost čaka sedaj z napetostjo, kdo bo zmagal v tem nenavadnem sporu za natakarske kodre.

ANEKDOTA

Francoski general Pelissier, zmagovalec v krimski vojni, je bil izredno strog mož, tako da so ga marsikateri vojaki sovražili. Nekega dne je nadzoroval neki pehotni polk pri vežbah. S tem, kar so vojaki pokazali, general ni bil zadovoljen in so morali pod njegovim poveljstvom vežbati dalje. To je šlo več ur, tu in tam se je med možmi že oglašalo mrmranje. Tedaj je general zavpil na nekega vojaka, ki je bil napravil napačen obrat.

V trenutku je mož skočil pred vrste, pomeril s puško na generala in sprožil. Toda puška je odpovedala.

Nastal je molk. General se je obrnil k poveljniku polka in dejal mirno: »Mož dobi 24 ur zapora! Njegova puška ni v redu!«

Kraljica francoske riviere

Gospodična Lilijana Fauel je bila v Nici izbrana za letošnjo »kraljico peščine«

Če se pijanec ne spreobrne...

Tiho junaštvo 14 deklice, ki je rešila družino

Denise Bencherjeva je komaj 14letna hči nekega neozdravljivega pijanca v Parizu. Njena ter mladost njenih še mlajših bratcev in sestric je potekala kaj žalostno ob večnih prepirih, ki jih je izzival oče s svojim pijančevanjem v družini. Pred nekoliko dnevi se je zgodilo, da se je mati utrudila tega življenja. Pobrala je vse, kar je imelo kakšno vrednost in se odpravila z doma, rekoč, da se ne vrne več. Denisi je naročila, naj pazi na mlajše otroke.

Ko se je oče vrnil domov, mu je deklica polagoma povedala, kaj se je zgodilo. Njeno sporočilo je pijanca, namesto da bi se spametoval, tako razvnelo, da je naročil iz bližnje gostilne vedro pijače. Začel je piti in je postajal čedalje bolj divji. Neka popolnoma nedolžna Denisina opazka ga je razkačila, da je skočil pokonci in začel otroke na vso moč pretepati. Strah pred pijancem je dal tedaj deklici moč, da se je odločila za hitro in energično delo. Vzela je svojega 9mesečnega bolnega bratca v naročje in je zbežala z njim ter z vsemi drugimi otroki k sosedom. Ko jih je spravila tam na varno, je stopila na policijo, povedala, kaj se je zgodilo, in prosila za zaščito. Oblasti bodo sedaj poskrbele, da se nesrečni otroci spravijo iz peklenskega ozračja, v katerem so živeli doslej.

Radenska
prirodna mineralna voda

VSAKEMU NI MOGOČE ITI V KOPALIŠČE
VENDAR
MORE VSAK ŽRTVOVATI DIN 100.— (20 DO 25 VELIKIH STEKLENIC) TER MESEC DNI PITI MESTO DRUGE VODE NAŠO ZNAMENITO
RADENSKO
Z RDEČIMI SRCI!

Kraljeva poroka in molitveniki

Previdni angleški založniki molitvenikov sklepajo ta čas zavarovanja za primer, da bi se kralj Edvard VIII. poročil. Če bi Anglija dobila kraljico, bi postali vsi sedanji molitveniki ničvredni, zato so zadržali tudi tisk molitev za novega kralja, ker jih hočejo razširiti s pobožnimi željami za njegovo bodočo ženo. Stalne govorice o morebitni poroki Edvarda VIII. so v krogih angleških knjigarnarjev povzročile občutek negotovosti. Če se bo vladar res poročil, tedaj bodo morali vso staro zalogo molitvenikov uničiti.

VSAK DAN ENA

Na krovu

„Steward, pozabila sem številko svoje kabine.

„Ali veste približno, kje bi bila?"

„Da. Iz kabine vidim naravnost svetilnik!"

Kraljestvo mode

Srečno pot!

Poleti potujemo po možnosti zgodaj zjutraj ali ponoči, ko je vožnja v vlaku še razmeroma hladna. Ob tem času tudi lažje prenesemo nekoliko težjo potovalno obleko, ki jo v tem primeru zahtevajo praktični oziri in tudi modna tradicija. Ta obleka, ki mora izdržati vse neprilike in napore dolge vožnje, je zaradi tega po navadi ukrojena iz volnenega blaga, kajti volneno blago se nikdar tako ne mečka in tudi ni tako občutljivo za madeže kakor pralno tvorivo.

Seveda mora biti blago za poletno potovalno obleko lahko in porozno tkano, da nas v vročini preveč ne greje. Dostikrat pa so v vlaku noči občutno hladne in se nam takšna topla, četudi ne vroča volnena obleka prav dobro prileže. Tudi na počitnicah ne smemo vedno računati na lepo vreme. V deževju pa se zopet poslužimo te tople, športne obleke in nam tako ni treba nositi s seboj v kovčegu posebnih oblek za dež in za grdo vreme.

Potovalna obleka je torej najbolj uporabna, če jo izdelamo iz nevtralno barvnega, volnenega blaga v lepem športnem kroju. Tudi okrasje takšne obleke je športno: usnjeni gumbi, usnjen pas, živobarvna ovratna ruta. Jako praktične so tako zvane dvodelne obleke, ki sestoje iz ravnega, spredaj ali postrani razširjenega krila in kratkega kazaka. Krilo takšne obleke lahko nosimo tudi v zvezi z lahko bluzo kot posebno oblačilo. Naša prva skica kaže lepo dvodelno obleko, ki ima kazak s širokimi reverji, namesto ovratnika pa živobarvno ruto. Usnjeni gumbi se skladajo z gladkim, usnjenim pasom. K takšni obleki priporočamo kot ogrinjalo tričetrtinski paletot iz lahke, naravno barvne balonske svile, ki nam v slabem vremenu služi obenem kot dežni plašč. Športno pokrivalo iz klobučevine in športni čevlji z nizkimi petami izpopolnjujejo to elegantno in preprosto potovalno opremo (1. skica).

Tudi praktično športno krilo z lahko, pralno bluzo se na potovanju dobro izkaže. Izpopolnimo ga z jako modernim, živobarvnim telovnikom ,ki ga spletemo iz volne ali ukrojimo iz živobarvnega, volnenega blaga. Še posebno elegantno pa učinkuje takšen telovnik, če ga izdelamo iz jelenjega usnja. Sliko zaključuje lahek, karirast paletot v ravnem, poldolgem kroju (2 skica).

Kostum je oblačilo za vsako priliko. Vedno je praktičen, vedno eleganten. Tudi na počitnicah nam marsikdaj pride prav in ker bi v kovčegu zavzel preveč prostora, ga oblečemo kar za potovanje. Seveda mora biti takšen kostum, ki v njem potujemo, športno ukrojen in sicer iz nevtralno barvega blaga, ki se ne maže. Jako nova je oblika kostuma z malim, pokončnim ovratnikom in navpičnimi reverji, ki spodaj prehajajo v velike, vrezane žepe. Kostum zapnemo v sredi z dvema vzporednima gumboma. (3. skica).

MODNO PLATNO Souvan MANUFAKTURA

Tudi dvobarvni športni kostumi so letos jako v modi. Krilo takšnega modela je lahko tudi iz platna in sicer v sivkastem ali naravnem, svetlorjavem tonu ali pa je iz volne in tkano v mešanih barvah nevtralnega učinka. K temu, svetlemu nevtralnemu krilu tvori zanimiv kontrast kratka, športna jopica s pasom iz blaga in vstavljenimi gubami iz volnenega blaga v sočni modni barvi. V poštev pridejo rjasto rjava, srednje zelena, plavičasto modra ali vijoličasto rdečkasta barva. K vsaki teh kombinacij se poda pralna bluza v nežni, masleno rumeni barvi (4. skica).

Potovalni plašč ima videz pravega športnega plašča. Ravna oblika, našiti žepi, dvojno prešiti robovi so značilni za takšen plašč iz velblodje dlake ali nepremočljivega, sivega blaga. Jako zanimiv in nov je veliki, pokončni ovratnik s širokimi reverji. Šal in športni klobuček sta iz karirastega, volnenega blaga (zadnja skica).

Namesto bluze

Praktičen in zabaven modni izum so mali predprsniki v raznih barvah in z različnimi garniturami, ki jih pritrdimo pod izrezom poletnega kostuma. Takšen mali predprsnik popolnoma nadomestuje bluzo, seveda če ne slečemo jopice kostuma. Seveda si lahko namesto ene bluze omislimo pet takšnih predprsnikov in z vsako izmenjavo izpremenimo videz svojega kostuma. Dva primera takšnih predprsnikov kaže naša skica: prvi je ves pošit z nabranimi volančki, drugi pa je tako plisiran, da prehaja spredaj v pokončen, pahljačast ovratnik.

Zdravniška posvetovalnica

I. K. Š. Iz vašega vprašanja ni razvidno, koliko ste stari, zato tudi ne morem kriviti poapnenje žil, kot vzrok vaših težav. Verjetneje je, da so bolečine v komolcu, zapestju in plečih revmatičnega izvora. Obrnite se na svojega domačega zdravnika, da vas točno preišče. Ako konstatira poapnenje žil, vam priporočam poleg zdravil, ki jih dobite na recept, da uživate hrano, ki bo vsebovala čim manj mesa in soli in pa uživanje česna in čebule, ki vsebujeta mnogo joda. **Č. M. Radovljica.** Proti izpadanju las, ki je povzročen kot vi mislite po prhljaju uporabljajte kot ste že omenili: 1% salicil-špirit. Dobro sredstvo je tudi (ekstrakt) zavrelica iz korenin koprive. Vse to velja predvsem samo za lažje slučaje. Vaš primer pa je, kot posnemam iz vašega dopisa, težji. Zato se obrnite na kakega specialista za kožne bolezni in sicer čimprej, tembolje. **J. S. Lj.** Priporočam vam, da si daste napraviti rentgen sliko poškodovane noge Ni namreč izključeno, da ste si nogo v členku zlomili, ne pa izpahnili Najbolje je, če se podaste v bolnico za 1—2 dni. **Vlado-Zagreb.** Namažite se zvečer po mestih, kjer opažate uši s 5% rumenim piceipitatovim mazilom. Naslednji dan se umijte z milom. To ponovite 2—3 x. Te vrste uši se pojavijo tudi na obrvih in trepalnicah. **Sem žalostna.** Najbolje je, da vas preišče zdravnik Razpravljanje o tem slučaju bi vedlo predaleč in je brez haska. Lahko vam rečem samo to, da je mogoče, da se skriva za temi znaki kaka težja bolezen. Zato pojdite čimprej k zdravniku. **Pleša.** Glej pojasnilo pod šifro Č. M. Radovljica. **I. P. Lj.** Vaš strah oz. slabo mnenje o preparatu proti komarjem, je pač malo pretiran. Vsak zadevni preparat se, preden pride v promet, točno preizkusi z ozirom na njegovo škodljivost ljudskemu zdravlju. Pač pa je mogoče, da ste porabili preveč preparata in da je zaradi prevelike koncentracije prišlo do draženja sluznice grla in bronhov. Prezračite temeljito sobo, preden greste spat, odnosno pojdite k zdravniku, da vas pregleda, da li nimate kakega zastarelega bronhialnega katara, če to ne pomaga oz. če izpade preiskava negativno, ne bo kazalo drugega kot spremeniti stanovanje. **F. D. M.** Operacije krčnih žil se vrše danes večinoma samo v posebnih slučajih. Običajno je mogoče, odpomoči temu zlu z injekcijami. Te injekcije vam da lahko: zdravnik v privatni ordinaciji, ali pa v bolnici, kjer boste dobili še nadaljnja navodila. **Marija.** Zadevna sredstva sicer poznamo, vendar ne pridejo v vašem slučaju vpoštev. Ali vam ni mogoče predrugačiti načrta? Če ni mogoče, bi vam svetoval proti bolečinam veramon, ali pa se posvetujte s svojim zdravnikom, ki vam bo predpisal še kako drugo sredstvo. **Možnost** Odgovoriti izčrpno na vaše vprašanje je zelo težko. Priporočal bi vam naslednje: Najbolje bi bilo, da se podaste v bolnico. Preiskati vas je namreč treba, da li nimate kake okvare hrbtnega mozga, sladkorne bolezni, motenj raznih žlez itd. Pogosto je temu vzrok prekomerno pitje alkoholnih pijač in prekomerno pušenje. Pa tudi razni duševni momenti imajo tu veliko vlogo. Pojdite k zdravniku, do katerega imate veliko zaupanje in se mu izpovejte. Možno je da je tu po sredi povsem malenkostna duševna motnja, ki bi ji vi sicer ne pripisovali nobene važnosti, pa je le velikega pomena. Razen tega pridejo vpoštev razni preparati, ki jih tudi vi omenjate. V teh letih mislim, da se bo vendar našel lek.

Kupuj domače blago!

ŠAH

Mednarodni šahovski turnir v Podjebradih

Podjebradi, 8. julija.

V soboto zvečer so se z žrebanjem začeli številni turnirji, ki jih prireja čehoslovaška šahovska zveza v krasnem kopališču Podjebradih. Skupno igra v vseh turnirjih, v mednarodnem in narodnem mojstr. ter v glavnih, 114 igralcev. Starodavni veliki grad Jurija Podjebradskega, ki služi kot turnirski lokal, sicer tudi za to množino še davno ni premajhen; vendar je v spodnjih prostorih, na verandi in grajskem vrtu mesta samo za pol turnirjev, ostala polovica se igra v prvem nadstropju. Turnirji tečejo v najlepšem redu in miru. Turnirskih vodij je seveda cel štab, ki mu kot vrhovni vodja načeljuje g. podpolkovnik Pokorny. V mojstrskem turnirju mu pomaga še g. dr. Kander, podpredsednik čehoslov. šah. zveze.

V mednarodnem mojstrskem turnirju je še v zadnjem trenutku prišlo do spremembe v listi udeležencev. Rusi so odpovedali udeležbo Ragozina, pa je bil še hitro pozvan letski prvak Petrov, ki je še pravočasno dospel do prvega kola. Razen tega se je prof. Rejfir prostovoljno odpovedal udeležbi na korist dr. Skalička in Pelikanu. Pri žrebanju smo dobili sledeče številke: 1. Menčikova, 2. Petrov, 3. Flohr, 4. Eliskases, 5. Zinner, 6 Richter, 7. L. Steiner, 8. Thomas, 9. dr. Fazekaš, 10. Foltys, 11. dr. Skalička, 12. Frydman, 13. Pelikan, 14. Pirc, 15. Opočensky, 16. dr. Aljehin, 17. Stahlberg, 18. dr. Treybal.

Prvi dve koli, v nedeljo in ponedeljek, sta bili igrani radi občnega zbora čehoslov. šah. zveze oziroma mednarodnega praznika samo po štiri ure. Večina partij je ostala zato prekinjenih in so bile končane šele danes, ko imamo prost dan. Slučaj je hotel, da sta se že v prvem kolu sestala glavna favorita, dr. Aljehin in Flohr. Splošno se je pričakovalo, da bo partija z ozirom na začetek turnirja tekla mirno. Toda dr. Aljehin je kot črni izbral holandsko otvoritev, skušal na vse načine komplicirati igro in sploh očividno igral na zmago. Flohr pa ni delal napak, tako da bivši svetovni prvak ni dosegel več nego za spoznanje boljšo pozicijo. Danes je partija v nadaljevanju hitro končala remis. Stahlberg je prišel kot črni z nenadno otvoritvijo v predšel kot črni z nenavadno otvoritvijo v predta in danes partijo odločil v svojo korist. Jaz sem igral z brnskim prvakom Zinnerjem in sem prišel kot črni v Cambridge-Springs-obrambi hitro v prednost. V časovni stiski je moj nasprotnik nato v slabi poziciji še spregledal kombinacijo, ki ga je stala kvaliteto, tako da je moral v nadaljevanju hitro kapitulirati. Gdč. Menčikova je začela turnir srečno. Odlični češki mojster dr. Treybal, ki trenutno ni v treningu, je postal že v prvem kolu njena žrtev. Damska svetovna prvakinja je precizno izkoristila premoč kvalitete do zmage. Morav.-ostravski prvak Foltys je hitro premagal dr. Fazekaša. Remis so končale partije Steiner—Frydman, Thomas—dr. Skalička in Eliskases—Opočensky. V slednji je bil Opočensky v Caro-Kannovi obrambi že v veliki prednosti, potem pa je pokvaril partijo na remis. Partija Richter—Pelikan trenutno še ni končana. Tekla je izredno divje. Richter je žrtvoval kmeta in je bil dolgo v prednosti. V končnici pa se je Pelikan osvobodil in bo sedaj najbrž dobil.

Drugo kolo se je začelo s prav hitrim rezultatom. Dr. Treybal je že v 8. potezi spregledal proti Foltysu figuro in se takoj nato vdal. Kmalu je dobil svojo partijo tudi dr. Aljehin proti avstrijskemu prvaku Eliskasesu. Slednji se ni dobro znašel v španski otvoritvi in že je bilo po njem. Izgubil je kvaliteto, po nadaljnji grobi napaki pa se je moral vdati. Petrov je porazil v napadu Menčikovo, dr. Skalička pa dr. Fazekaša. Flohr je igral proti Stahlbergu slovansko obrambo in sicer isto varianto, s katero je nedavno izgubil proti Löwenfischu. Očividno je imel pripravljeno kakšno novost. Stahlberg pa se je previdno izognil vse komplikacije in igra je bila že po 20 potezah remis s ponavljanjem potez. Richter je proti meni poskusil kot črni riskantni Blumenfeldov gambit. Jaz sem prišel s teoretično novostjo sicer v prednost, vendar se je v končnici posrečilo Richterju izenačiti pozicije, nakar je sprejel ponujen remis. Neodločeno je končala tudi partija Opočensky—Zinner. Frydman je v zanimivi končnici danes v nadaljevanju porazil Thomasa. Partija Pelikan—Steiner še ni končana. Steiner je v prednosti.

V tretjem kolu je zabeležil Eliskases lepo zmago nad Stahlbergom. V francoski partiji je dobil kot beli napad, ki ga nasprotnik ni mogel parirati. Dr. Aljehin je zopet dobil, proti Zinnerju. V sprejetem dam. gambitu je kot črni igral otvoritev originalno, toda riskantno. Kmalu pa je že bil v prednosti, ki se je do končnice še stopnjevala. Foltys je dobil že tretjo partijo. Proti dr. Skalički je osvojil s fino igro v končnici kmeta in v nadaljevanju zmagal. Senzacija dneva pa je bil remi gdč. Menčikove s Flohrom. Flohr je bil kot beli sicer ves čas v prednosti in je tudi dobil kmeta, v končnici neenakih lovcev pa le ni mogel dobiti partije. Zelo zanimiva je bila moja partija s Steinerjem. V Caro-Kannu sem kot črni dosegel zelo dobro pozicijo. Steiner se je nato nekoliko prenaglil z riskantnim predorom, pa se je nato še pravočasno zavedel grozeče nevarnosti in se poskusil rešiti z lepo remis-kombinacijo. Žrtvoval je trdnjavo in lovca, da doseže večni šah. Jaz bi se bil remiju sicer lahko izognil, moral pa bi bil vrniti riskantno večino dobljenega materiala. Zato sem rajši dovolil večni šah. Petrov je po izredno divji igri remiziral z dr. Treybalom. Nemški prvak Richter je proti Opočenskemu prišel v slabo pozicijo in bi bil moral izgubiti. Opočensky pa je v končnici popustil in dovolil remis. Partija Thomas—Pelikan je ostala prekinjena v zanimivi končnici. Pelikan ima figuro, trdnjavo in 3 kmete proti trdnjavi in 4 kmetom, pa najbrž le ne bo mogel dobiti.

Po 3 kolu vodi mladi češki mojster Foltys s 3 točkami. Igral pa ni sedaj še z nobenim mednarodnim mojstrom. Na drugem mestu stoji z 2½ dr. Aljehin, ki je dal v prvih partijah izredno dobro, svežo in podjetno igro.

★

ŠPANSKA OTVORITEV

Beli: Dr. Aljehin *Črni: Eliskases*

(Podjebrady, 2. kolo, 6. t. m.)

1. e2—e4	e7—e5
2. Sg1—f3	Sb8—c6
3. Lf1—b5	a7—a6
4. Lb5—a4	Sg8—f6
5. 0—0	Lf8—e7
6. Tf1—e1	b7—b5
7. La4—b3	d7—d6
8. c2—c3	Sc6—a5
9. Lb3—c2	c7—c5

Ves dosedanji potek igre iz neštetih mojstrskih partij dobro znan.

10. d2—d3

Tu pa se igra običajna ostrejša poteza d2—d4. Tudi a4 in h3 je v rabi. Aljehin igra namenoma manj rabljeno, mirno potezo, da spravi nasprotnika po možnosti v nepričakovano varianto.

10. ..... Sa5—c6

Sedaj ta poteza nima posebnega smisla, ker beli ni igral d4. Bolje 0—0, Dc7, Le6 ter Tfd8 in potem d5.

11. Sb1—d2	0—0
12. Sd2—f1	Tf8—e8
13. Sf1—e3	

Tudi to je nekoliko nenavadno, nasprotnik pa ne vidi skritega smisla poteze in hitro nasede.

13. ..... d6—d5?

Prej ali slej bi črni res moral igrati to potezo, treba pa jo je bilo najprej pripraviti z Lf8 ter morda Le6. V tem trenutku je d5 odločilna napaka, kakor Aljehin hitro dokaže.

14. e4 : d5	LSf6 : d5
15. Se3 : d5	Dd8 : d5
16. d3—d4!	

S tem prodorom črni ni računal.

16.	e5 : d4
17. Lc2—e4!	

Beli izrabi slabost diagonale e4—a8.

17.	Dd5—d7

Še slabše je Dd6, 18) Lf4!

18. c3 : d4

Beli bi bil lahko tudi takoj vzel kvaliteto z 18) Se5, pa raje igra mirnejše, tudi močno nadaljevanje.

18.	Lc7—f6

Še huje izgleda Lb7, 19) d5, Sd8, 20) Se5.

19. Lc1—g5!	Te8 : e4

Takorekoč izsiljeno, kajti Lg5 :, 20) Sg5 :, h6, 21) Df3, Sd4:, 22) Lh7+, Kh8, 23) Da8: bi bilo še slabše za črnega. Na 19) ... Ld4 : pa pride seveda 20) Sd4 :, cd4 :, 21) Dc2.

20. Te1 : e4	Lf6 : d4
21. Sf3 : d4	Sc6 : d4
22. Dd1—h5	

Beli hoče z napadom izsiliti zamenjavo dam, da potem v končnici izkoristi materialno premoč.

22.	Lc8—b7
23. Te4—h	Dd7—f5

Ni šlo h6, 24) Lh6 :, gh6 :, 25) Dh6 :.

24. Lg5—e3!	Ta8—d8?

V slabi poziciji še groba napaka. Treba je bilo menjati dame.

25. Th4 : d4	črni se vda.

Dama ni več branjena in na d8 grozi mat.

Vasja Pirc

Janko Kač:

MOLOH

Socialno zgodovinski roman 36

»Praviš torej, da je bila speljana«, je okrenil Peter pogovor nazaj na prejšnjo reč. »Potem bi se pa dalo vsekako kaj govoriti, ko se vse to nekoliko poleže.«

»Saj nismo daleč«, je dejal na te besede Janez in vstal.

»No ja, no. Voda pa tudi ne gori«, mu je segel Peter v roko. »Pa zdrav ostani in potolažite se! Kar je, je.«

Nekoliko upanja je pa vendarle prinesel ta pogovor v žalost na Dobravi. Toda preden je rodilo to sad, se je odmaknilo vse daleč, daleč.

»Beži, Markec!« je kriknila tisto noč, ko so lovili na Dobravi, sestra iz veže v izbo, kjer je sedel na peči brat. Kakor podlasica je skočil Markec na klop in odprl okno. Toda bilo je že prepozno. Kakor železne klešče so ga držali biriči in ga potegnili v temo. Zaman je bilo vse očetovo ugovarjanje, zaman materine prošnje in solze: Markec je moral k vojakom. Edinec ni bil in grunta tudi ni imel. Za dvanajst let je moral obleči cesarsko suknjo.

Meseci so urno sledili drug za drugim in že je silila prva pomlad leta 1848. v deželo, ko je pisal Markec z okornimi črkami Marjetici iz nemškega Gradca pismo, v katerem se je čitalo med drugim:

»... Vidim in čujem tu v tujem mestu, da se svet ne suče, kakor bi ga sukali radi mi. Z njim se moramo mi sukati. Zato sem tudi premislil, da bo treba pozabiti, kar je bilo nevšečnega med nama. Nisem bil kriv jaz, in tudi ti ne toliko, kolikor se je trobezljalo. Če mi Bog zdravje dà in boš ti pri volji, se vzameva, ko bom vojake odslužil ...«

To pismo je Marjetico prevzelo tako, da je vse dni prepevala kakor nekdaj, ko sta poležavala z Markcem na paši poleg drobnice. Odpisala je Markcu:

»... Ni krivda na meni ter se zahvaljujem Jezusu in njegovi žalostni Materi devici, da sta uslišala moje vroče molitve in ti razsvetlila s pravim spoznanjem pamet. Vem, da ti ni bila lahka odločitev, zato te imam še toliko rajši in te bom čakala do smrti zvesta ...«

Vsa prerojena je pričakovala odgovora. Toda namesto Markca je spregovoril svet.

Vseh pet desetletij izza francoske revolucije se svet ni mogel umiriti. Tretji stan — meščanstvo — si je sicer priboril nekaj pravic, toda silil je na dan in trkal na vrata četrti stan s svojimi žuljavimi rokami. Jedva sta ga krotili s postavami in božjo besedo svetna in cerkvena gosposka, ki jima je iz hvaležnosti za podarjene pravice pripregel tretji stan, ko je vrgel lačnim, izmučenim in nezadovoljnim množicam novo mamilo: narodno zavest. Česar ni zmogla ne cesarjeva ne božja beseda, da bi namreč odvrnila trudne od njihove zahteve, da se morajo ukoriščati dobrine, zrasle iz njihovih srag, po pravičnem, njihovemu delu ustrezajočem deležu, to je doseglo meščanstvo z vžigajočimi gesli o narodu in domovini. Za jezik, ki je bil, je in bo, in za tri pestre barve, ki so mu jih predpisali tuji gospodarji, se je vrgel v boj četrti stan. V svojem navdušenju seveda ni videl, da so ga opeharili pretkanci za njegovo dedščino, za sad njegovih žuljavih rok.

Mesec marec leta 1848. je pretresel vso Evropo. Pariz, Dunaj, Praga in Budimpešta so spregovorili na barikadah v korist enakopravnosti človeka. Do nas je dospela zgolj medla vest, da je treba udariti. Kdo, kako in kedaj bo udaril, pa ni vedel nihče. Pri besedi ‚frajgajt!' so dvignili kmetje glave in govorili, da je konec plačevanja davkov, oddajanja desetine in opravljanja tlake. O kralju Matjažu se je pri vinu hrabro popevalo in o Gubcu tudi. Čulo se je, da so poskušali kmetje zdaj tu zdaj tam izsiliti, da bi

gosposka črtala dajatve. Na braslovškem sejmu so pravili na cvetni petek sejmarji, da se je župnik na Laškem odpovedal desetini, kar je navdušilo domačine tako, da so šli razgrajat pred Strošnek. Tudi pred Preboldom se je zbrala kopica kričačev, ki so vabili fabričane, naj se jim pridružijo. Toda novi ravnatelj Zernakesi je dal zapreti vrata in hkratu zagrozil, da bo ob delo vsakdo, ki se bo ‚upornikom' pridružil. V strahu za kos kruha so se potuhnili delavci in so le v žepu stiskali pesti. Udaril ni nihče, razen Ižancev, ki so razsekali na ljubljanskih mitnicah šrange.

Mitničar Janez je prestal tisti dan mnogo strahu. Dolg iški kmet, ki so ga klicali za Miho, ga je popadel zadaj za raševinaste hlače, ga dvignil v zrak in potresel. Iz žepov je padlo nekaj drobiža in pipec. Denar so ljudje pobrali, pipec pa je dobil Janez nazaj češ, da je zasebna lastnina ... Čez dva dni je gosposka postavila nove šrange.

Velik čas je šel sicer mimo naših prednikov, toda oni niso bili vredni njegovega obiskanja. Četrti stan je garal slej ko prej, gospoda pa je premlevala konstitucijo, ki jo je cesar v strahu podpisal, in ustanavljala v strahu pred proletarijatom narodne straže, izbirajoč ji kroje za uniforme, slično kakor delajo otroci pri igrah in prismojenci na pustni dan.

Pri Borštnarju na Groblji je sedel na velikonočni ponedeljek Konškov profesor Valent s Trojan, ki je učil na normalki v Celju in se navduševal:

»Najprej je treba pognati duhovnike v cerkev. Posebno iz naših višjih šol morajo izginiti, da ne bodo več klatili zmišljotin o Jozui, kako je ustavil sonce, namesto da bi učili po Newtonu, kakor je pamet ugotovila.«

»Dobro, da ni šempetrskega Perneta«, je pripomnil tvorniški zdravnik Neckermann iz Šempavla. »Ta bi skakal.«

»Skakal ali ne skakal«, je nadaljeval profesor. »Tiste lenuhe po samostanih je treba razgnati in dati zemljo onim, ki jo obdelujejo. Čemu neki imajo župniki zemljo, ko že tako od oltarja živijo in so zadnji glede dela, potem pa tožijo, da jim gre gospodarstvo rakovo pot.«

CENE MALIM OGLASOM

Po 50 par za besedo, Din 3.— davka za vsak oglas in enkratno pristojbino Din 3.— za šifro ali dajanje naslovov plačajo oni, ki iščejo služb. Najmanjši znesek za enkratno objavo oglasa Din 12.—. Dopisi in ženitve se zaračunajo po Din 2.— za vsako besedo, Din 3.— davka za vsak oglas in enkratno pristojbino Din 5.— za šifro ali dajanje naslovov. Najmanjši znesek za enkratno objavo oglasa Din 20.—. Vsi ostali oglasi se zaračunajo po Din 1.— za besedo, Din 3.— davka za vsak oglas in enkratno pristojbino Din 5.— za šifro ali dajanje naslovov. Najmanjši znesek za enkratno objavo oglasa Din 17.—.

Mali oglasi

Ponudbam na šifre ne prilagajte znamk! Le, če zahtevate od Oglasnega oddelka »Jutra« odgovor, priložite Din 3.- v znamkah

Vse pristojbine za male oglase je plačati pri predaji naročila, oziroma jih je vposlati v pismu obenem z naročilom, ali pa po poštni položnici na čekovni račun, Ljubljana štev. 11.842, sicer se zaračuna k zgoraj navedenim pristojbinam še manipulacijska pristojbina Din 5.—.

Vsa naročila in vprašanja, tičoča se malih oglasov, je naslavljati na: Oglasni oddelek „Jutra“, Ljubljana.

Letovišča

Beseda 1 Din, davek 3 Din za šifro ali dajanje naslova 5 Din. Najmanjši znesek 17 Din.

Dom na Polževem
(600 m) nad Višnjo goro, idealno letovišče, krasni sprehodi, moderen komfort (elektrika, telefon, kopalnica). Žel. postaja in pošta: Višnja gora. Celotni penzion Din 30 in 35. Prospekti: SK Polž, Ljubljana Beethovnova 2. 15804-38

V letoviškem kraju
blizu Bleda oddam sobe s kuhinjo ali brez po zmerni ceni. Pri hiši velik senčnat vrt. Naslov v vseh poslovalnicah Jutra. 15704-38

Gorsko letovišče ŽIRI
Kdor želi dobrega zraka tople naravne vode za plavanje in kopanje, višinskega sonca in blagodejne sence smrekovih gozdov, naj se potrudi na letovanje v Žiri. Dobre prometne avtobusne zveze! Celodnevna oskrba in soba 30 Din za osebo. Zahtevajte prospekte. Tujskoprometni odsek Žiri, Dravska banovina. 13364-38

Letoviščarjem
se priporoča v Škofji Loki gostilna Rottenbücher (lastna mesarija). Senčnat vrt, tujske sobe, celodnevni pension 28—35 Din. Idealno kopališče v čisti in bistri Sori. Krasni sprehodi v najbližji okolici. 15420-38

Letoviščarjem
se priporoča gostilna pri »Slaparju« v Lukovici. Čiste sobe, prvovrstna hrana, krasen vrt, lepi sprehodi. Celodnevna oskrba od Din 30.— dalje. Vida Vidic. 15625-38

Kam pa, kam?

Beseda 1 Din, davek 3 Din za šifro ali dajanje naslova 5 Din. Najmanjši znesek 17 Din

HALO!
Vsi po vino
v gostilno RAHNE. Kjer točim Dalmatinsko vino Lit. Din 7.- Rudeče in belo zelo dobro Din. 10.- čez ulico 9.- Razna jedila na razpolago. Se priporočam za obilen obisk RAHNE IVAN gostilničar. 15070-18

Pri Ravbarju
danes godba na vrtu. 16001-18

Vrtni koncert
danes v Frankopanskem dvoru, Šiška. — Za obilen obisk se priporoča gostilničar. 16110-18

G. Th. Rotman:

Miha Klapouh in njegovi prijatelji

81

Umetnik je bil ves obupan. Lepa slika je bila uničena; nič več je ni mogel prodati — s čim naj torej plača najemnino? Strašno! Najrajši bi se bil razjokal. V svoji žalosti je pozabil, da bi se moral prav za prav razjeziti, in na koga.

82

Da bi siromaka nekoliko razvedrili, so Miha in njegova prijatelja sklenili pokazati nekaj umetnij, ki so se jih bili naučili v Afriki. Nu, to je pomagalo! Nesrečni slikar je bil kmalu spet židane volje.

Gostilna pri Panju
vas vabi na priznano najboljši dolenjski cviček in fina štajerska vina ob vsakem času razna gorka in mrzla jedila. Gostom na razpolago vrt, balinišče klavir itd. Zato vsi in vse danes in vsak večer samo v gostilno k Panju v Vegovo ul. 10. na veselo domačo zabavo. — Se priporoča in vas vabi gostilničar Tone Huč. 16096-18

Službo dobi

Beseda 1 Din, davek 3 Din za šifro ali dajanje naslova 5 Din. Najmanjši znesek 17 Din

Dekle
ki zna kuhati in opravljati gospodinjska dela, dobi takoj mesto pri družini dveh oseb izven mesta. Mora biti pridna in poštena. Ponudbe na ogl. odd. Jutra pod »Snažna in zanesljiva«. 15911-1

Šofer mehanik
zanesljiv vozač, dobi takoj mesto. Ponudbe na ogl. odd. Jutra pod šifro »Trezen in kavcije zmožen«. 16870-1

Prodajalko
z večletno prakso, z 20.000 gotovine, sprejmem za vodstvo podružnice v večjem mestu (ali kot tiho družabnico). Ponudbe na ogl. odd. Jutra pod »Samostojna in agilna«. 15845-1

Brivskega pomočnika
z mojstrskim izpitom, dobrega delavca, sprejmem takoj. Plača dobra. Nikola Prajdič, Jesenice. 15844-1

Boljše dekle
za gostilno in kuhinjo ter vsa hišna dela ter z znanjem molženja krav, z dobrimi spričevali, sprejmem takoj. — Ponudbe na ogl. odd. Jutra pod »Kuharica«. 15892-1

Tekstilna industrija
v Sloveniji, išče za takojšen nastop perfektno stenografinjo in korespondentinjo ki je perfektna v hrvatskem in nemškem dopisovanju. Ponudbe na ogl. odd. Jutra pod šifro »Perfektna«. 15883-1

Zastopnike
za obrečno prodajo naših posnemalnikov, brzoparilnikov itd. iščemo. Ponudbe nasloviti na »Persona«, — Ljubljana, pošt. predal 307 81-1

Prodajalko
za trgovino z mešanim blagom in buffet — v Ljubljani, izurjeno mlajšo moč, takoj sprejmem. Ponudbe pod »Poštena prodajalka« na ogl. odd. Jutra. 16034-1

2 pletilna mojstra
za plet. stroje Ideal Standart in Bartonija iščemo. Ponudbe pod Prva Senčanska fabrika čarapa, Senta. 15837-1

Dekle
staro okrog 20 let sprejmem v gostilno. Kavcija Din 1000.— Nauči se lahko kuhati. Naslov v vseh poslovalnicah Jutra. 15442-1

Postrežnico
za celi dan, pošteno pridno in snažno, mlajšo takoj sprejmem. Trata 14. pri St. Vidu, blizu tovarne Stora. 15986-1

Pomočnika — (ca)
stolarskega, ki je zmožen vseh stolarskih del, ali vsaj dobro šlifati in politirati, takoj sprejmem. Gutnik Vrhnika. 15026-1

Bolničarko
močnejšo, neoženjeno mlajšo, verzirano popolne nege za težje bolno gospo, katera je večinoma v postelji sprejmemo. Služba stalna, deloma v Sloveniji deloma v Beogradu. Ponudbe n. ogl. odd. Jutra pod »Bolničarka«. 15915-1

Frizerko
dobro delavko vseh v to stroko spadajočih del sprejme takoj Frizerski salon Franc Hering zdravilišče Dobrna pri Celju. 15931-1

Praktičnega uradnika
trgovske stroke, 25 do 30 letnega, z znanjem slovenščine in nemščine išče tukajšnje podjetje. Kompetenti zmožni tudi srbo-hrvaščine imajo prednost. Ponudbe na ogl. odd. Jutra pod »Uradnik-trgovec«. 15981-1

Prvovrstno frizerko in pomočnika
iščem. Ponudbe na ogl. odd. Jutra pod »Ljubljana«. 16027-1

Samostojne kuharice
dobe službe v posredovalnici Šelenburgova 7/I. Brez poselna dekleta dobe prenočišče. Istotam se naroča list »Gospodinjska pomočnica«. 16024-1

Gospodično
kot pomočnico pri predavanjih o kuhi, iščem. Predpogoj: perfektno slovenski in nemški, lepe zunanjosti, samostojna. Natakarice oziroma servirarice imajo prednost. Predstavi se lahko dnevno od ponedeljka naprej pri Peter Angelo, — Ljubljana, Frančiškanska ul. 4 od pol 2 do 3. 15983-1

Potrebujemo takoj
dekleta za vse posle, kuharice, natakarice, odgojiteljice, prodajalke za slaščičarne, sploh ves personal za privatne hiše, hotele menze, gostilne in začetnice za kapele. Imamo zelo dobra mesta z jako lepimi plačami za Srbijo, Bosno in Dalmacijo — vsa mesta za takoj. Udruženje udovica, Zagreb, Ilica 29/I. telefon 73-71. Za odgovor Din 5 v znamkah. 15928-1

Dekle
24—35 let staro, pridno, pošteno in zanesljivo, ki zna nekoliko kuhati in ljubi otroke, sprejmem takoj. Naslov v vseh poslov. Jutra. 15855-1

Mlajšo postrežnico
strogo čisto, vešče vseh gospodinjskih del, ki ceni red v obleki in perilu, išče — Wagner, Vodnikov trg, prodaja čevljev. 15850-1

Restavracijska kuharica
samostojna in spretna, dobi takoj stalno mesto 15. julija ali 1. avgusta t. l. V ponudbi navesti nekaj službenih mest in željeno višino plače. Berlič, Ptuj. 15849-1

Predilnica in tkalnica
v Sloveniji išče dobrega barvarja, apreterja in češlarja za takojšen nastop. — Isti mora opravljati samostojno barvarno, apreturo in češljarno. Pogoj: Večletna praksa. Cenj. ponudbe na ogl. odd. Jutra pod značko »Barvar - apreter«. 15843-1

Izurjena modistka
z najmanj 3—4letno prakso, ki ima veselje v trgovini, popolnoma samostojna, dobi stalno službo. Hrana in stanovanje v hiši. Ponudbe na ogl. odd. Jutra pod »Dobra prodajalka«. 15814-1

Dobro kuharico
samostojno stalno, snažno in čedno, ki opravlja tudi vsa hišna dela, ljubiteljico otrok, sprejme trgovska rodbina. Ponudbe na ogl. odd. Jutra pod »Za avgust«. 15809-1

Izurjen šofer
trezen, pošten in samski — dobi takoj službo. Ponudbe z navedbo zahtevkov, s sliko in prepisi spričeval je poslati na podružnico Jutra v Celju pod značko »Vesten«. 16112-1

Čevljarskega pomočnika
z mojstrskim izpitom sprejme Tkave Ivan, Sv. Jurij ob juž. železnici. 15699-1

Kuharico
srednjih let, popolnoma samostojno, zanesljivo, iščem za manjšo dobro restavracijo. Ponudbe na podružnico Jutra v Celju pod značko »Dobra služba«. 15900-1

Frizerko
mlajšo in vajenko, katera že ondulira, sprejmem. — Predpogoj nemščina. Ponudbe na ogl. odd. Jutra pod šifro »Prijazen trg«. 15886-1

Frizerko ali vajenko
iščem z znanjem vodne in železne ondulacije. Stanovanje in hrana v hiši, plača po dogovoru. Naslov v vseh poslovalnicah Jutra. 15869-1

Samostojno kuharico
starejšo za vsa gospodinjska dela išče trgovina na deželi. Ponudbe na ogl. odd. Jutra pod »Čista delavna«. 15761-1

Frizerko
dobro delavko sprejmem takoj. Ponudbe na ogl. odd. Jutra pod »Frizerka«. 16008-1

Manufakturista
s kapitalom do 100.000 Din sprejme dobro vpeljana trgovina v Ljubljani kot družabnika. Kapital zasigurano zemljeknjižno. Pojasnila daje A. B. C. Lj. VII. Medvedova c. 8. telefon 24.44. 16046-1

Kolarskega pomočnika
sprejmem takoj. Josip Kordeš, kolar, Sušak. 16075-1

Samostojno prodajalko
iščem za mlekarno. 1.000 Din kavcije. Naslov v vseh poslovalnicah Jutra. 16102-1

Vajenko in pomočnico
sprejmem za damsko krojaštvo Ponudbe s podatki na ogl. odd. Jutra pod »Razumna in poštena«. 16106-1

Steklarski pomočnik
dobi mesto. Ivan Kovačič Maribor. 16128-1

Gospodična
katera posodi 5000 Din v podjetje, dobi stalno službo. Odplačilo mesečno po 1000 Din. Ponudbe na ogl. odd. Jutra pod »Lahko delo«. 16162-1

Trgovski pomočnik
mešane stroke, ki je dobro izurjen v manufakturi in železni stroki, starost 19—24 let, sposoben nemškega jezika, dobi takoj mesto. — Ponudbe na ogl. odd. Jutra pod »Dober detajlist 1000«. 15884-1

Službe išče

Vsaka beseda 50 par; davek 3 Din, za dajanje naslova 5 Din, najmanjši znesek 12 Din.

Sodarski pomočnik
vojaščine prost, želi kakršnokoli zaposlitev. Ponudbe na ogl. odd. Jutra pod »Zaslužek«. 5813-2

Kakršnokoli službo
išče izobražena gospa. Gre tudi k otrokom. Zmožna poleg slovenščine tudi nemščine, oziroma sprejme službo blagajničarke, prodajalke ali vzame čez dan otroke boljših družin v varstvo. Cenj. ponudbe na ogl. odd. Jutra pod šifro »Ljubiteljica otrok«. 15634-2

Kuharica
čista, zanesljiva, gre za gospodinjo na deželo. Ponudbe na ogl. odd. Jutra pod »Gospodinja«. 15994-2

Šivilja
zelo dobra moč, gre šivat na dom. Naslov v vseh posl. Jutra. 15997-2

Natakarica
(začetnica) stara 22 let, išče službo na dobroidoči gostilni na deželo kamorkoli, najraje pa v okolico Celja. Ponudbe na ogl. odd. Jutra pod šifro »Dobra natakarica«. 15925-2

Absolventka učiteljišča
brez staršev, išče zaposlitve. Najrajši gre k otrokom. Naslov v vseh poslovalnicah Jutra. 15853-2

Absolventinja
meščanske šole želi dobiti mesto kot praktikantinja pri zobozdravniku. Ponudbe na ogl. odd. Jutra pod »Zobotehniška praktikantinja«. 15851-2

Fotografski pomočnik
mlad, poštenih roditeljev sin, dober retušer in risar ozadja, zmožen vseh fotodel, išče stalno službo, tudi na deželo. Ponudbe na ogl. odd. Jutra pod »Retušer«. 15818-2

Kuharica
išče mesto k samskemu gospodu ali dvočlanski starejši družini. Ponudbe na podružnico Jutra Maribor pod »Samostojna«. 15828-2

19 let staro dekle
ki zna kuhati, prati in likati ter vsa hišna dela opravljati, prosi za namestitev pri boljši uradniški družini. Gre tudi v dobro vpeljano gostilno ali restavracijo kot pomoč kuharici. Nastop 15. julija, najrajši v Mariboru. Ponudbe na podružnico Jutra Maribor pod »Vestna in hitra pomoč«. 15902-2

Službo gospodinje
iščem v gostilni ali privatno. Ponudbe na podružnico Jutra Maribor pod »Zanesljiva«. 15896-2

Zanesljiv šofer
spreten, pošten, z dolgoletno prakso, išče službe za vse osebne, motorne avtomobile in motocikle. Kavcija hranilna knjižica Din 10.000. Službo lahko nastopi takoj. Ponudbe na podružnico Jutra Maribor pod »St. 553«. 15895-2

Mesto hišnika
išče zakonski par brez otrok. Ponudbe na ogl. odd. Jutra pod »V mestu«. 15613-2

500 Din
dam tistemu, ki mi preskrbi službo za slugo ali skladiščnika. Naslov v vseh posl. Jutra. 16046-2

10.000 Din
vloži poštena in trezna oseba v podjetje ka tero mi nudi službo sluge skladiščnika ali kaj sličnega. Zmožen nem. in slov. jezika. — Ponudbe na ogl. odd. Jutra pod »Nudim gotovino«. 16007-2

Dekle
išče službo samostojne gospodinje. Ponudbe na ogl. odd. Jutra pod »Zanesljiva in varčna«. 16072-2

Brivski pomočnik
dober delavec kakor tudi bubištucer, išče stalno mesto. Vojaščine prost, 23 let star. Nastop takoj ali po dogovoru. Josip Floreani, briv. pom. Bjelovar. 16074-2

Gospodična
simpatična, čedna, varčna, išče mesto gospodinje k boljšemu samostojnemu gospodu. Naslov v vseh poslovalnicah Jutra. 16050-2

Inkasant ali sluga
želi službe. Zmožen, s kavcijo, srednjih let. Naslov v vseh poslovalnicah Jutra. 16101-2

Brivski pomočnik
prvovrsten delavec bubistrižec, zmožen vodne in trajne ondulacije, išče službo. Nastop takoj. Reflektira: Ljubljana — Maribor. Naslov v vseh poslovalnicah Jutra. 16088-2

Plačilna natakarica
kavcije zmožna želi premeniti službo 1. avgusta. Naslov v vseh poslovalnicah Jutra. 16163-2

Samostojna kuharica
želi nameščenje. Ponudbe na ogl. odd. Jutra pod »Gospodinjsko delo«. 16146-2

Potniki

Beseda 1 Din, davek 3 Din za šifro ali dajanje naslova 5 Din. Najmanjši znesek 17 Din.

Zastopnik
ki je vpeljan pri trgovinah s kratko robo v Dravski banovini, more preuzeti zastopstvo za prodajo sukanca (preje) za ročna dela. Prednost imajo, ki že imajo druga zastopstva za katera potujejo. Ponudbe poslati na Poštanski fah 560, Beograd. 15757-5

Zastopnika
agilnega, mlajšega, sprejme tovarna živilske stroke za dravsko banovino. Samo samostojni autovozači naj stavijo ponudbe opremljene z prima referencami in življenjepisom na ogl. odd. Jutra pod »Sposoben« 15974-5

Zastopnike-ce in prodajalce
za prodajo šlager novosti, velike denarne vrednosti za vsakega, sprejmem. Dober zaslužek. Potrebno Din 100. Zglasite se: F. Mlakar Krakovski nasip 14/I. 15965-5

Potnika
z avtom za potovanje po Sloveniji, h kateremu bi prisedel kot sopotnik, proti odškodnini, iščem. Naslov v vseh poslovalnicah Jutra. 15960-5

Vajenec (ke)

Beseda 1 Din, davek 3 Din za šifro ali dajanje naslova 5 Din. Najmanjši znesek 17 Din.

Učenca
sprejmem takoj v špecerijsko trgovino. Imeti mora zadostno šolsko izobrazbo. Prednost imajo prosilci iz Ljubljane. Naslov v vseh posl. Jutra. 15979-44

Kleparski vajenec
poštenih staršev se sprejme. Naslov v vseh poslovalnicah Jutra. 16054-44

Učenko
pošteno, pridno in zdravo, sprejme trgovina z mešanim blagom I. Lakner, — Ljubno, Savinjska dolina. 15698-44

Učenca ali praktikanta
za specialno trgovino v Ptuju sprejmem. Pridobitev popolne strokovne usposobljenosti zajamčena. Ponudbe pod »Dober poklic« na ogl. oddelek Jutra. 15847-44

Dekle 14 let
se želi izučiti v trgovini, kjer bi imela vso oskrbo. Platinovšek Marica, Log 119, Hrastnik. 15933-44

Absolvent
meščanske šole se želi izučiti v trgovini mešanega blaga. Matko Drago, Trbovlje I, Loke 79. 15982-44

Mizarskega vajenca
takoj sprejmem Sedej, Mala čolnarska ul 5 15968-44

Večja trgovina
z mešanim blagom prejme učenko, hčerko železničarja. Ponudbe na ogl. odd. Jutra pod »Na deželi«. 15856-44

Dimnikarskega vajenca
zdravega in močnega. Hrana in stanovanje v hiši, sprejme Kunej, Lukovica pri Domžalah. 15773-44

Učenca
za takoj sprejme v trgovino z meš blagom M. Pirkovič Vel. Lašče. Prednost: brez staršev z malo maturo ali 2. razr. srednje šole. 15787-44

Fant
poštenih staršev z 2 mešč. šolami se želi izučiti trgovine mešanega blaga star 16 let. Naslov v vseh poslovalnicah Jutra. 15675-44

Učenko
za trgovino z mešanim blagom proti lastni oskrbi takoj sprejmemo. Ponudbe na ogl. odd. Jutra pod »Trgovina«. 15955-44

Brivskega vajenca
sprejmem. Medvedova 12 Ljubljana VII. 16045-44

Močnega fanta
dam takoj učit sedlarstva, vozo- in avto-ličanja in tapeciranja. Naslov v vseh poslovalnicah Jutra. 16067-44

Iščem vajenca
za špecerijo. Naslov v vseh poslovalnicah Jutra. 16099-44

Vajenca
za čevljarstvo sprejme Dermastija, Cankarjevo nabrežje 13. 16155-44

Pouk

Beseda 1 Din, davek 3 Din za šifro ali dajanje naslova 5 Din. Najmanjši znesek 17 Din.

Inštruktorja
iščem za gradbeno delovodsko stroko. Naslov v vseh poslovalnicah Jutra. 15796-4

Abiturijent
srednje šole (realec) z dolgoletno prakso instruira vse predmete. Uspeh zajamčen. Ponudbe na ogl. odd. Jutra pod »Matematik« 15919-4

Akademik
vestno instruira proti hrani. Cenj. ponudbe na ogl. od. Jutra pod »Energičen«. 15993-4

Šoferska šola
obl. koncesionirana
I. Gaberščik
bivši komisar za šofer. ske izpite Slomškova 6 Tel. 2826. 16037-4

Prodam

Beseda 1 Din, davek 3 Din za šifro ali dajanje naslova 5 Din. Najmanjši znesek 17 Din.

Mlin za pesek
dobro ohranjen, proda elektropodjetje Oblak, Logatec. 15735-6

OTROŠKI VOZIČKI
moderni in poceni pri
S. Rebolj & Drug
Gosposvetska 13.
85-6

Foto aparat
9×12 optika 4.5 poceni prodam. Trafika v Okrožnem uradu. 15842-6

Športni voziček
ter otroško košaro dobro ohranjeno proda poceni Hrovat. Poljanski nasip 48. Ljubljana. 15960-6

Sobno upravo
kompletno, trd les ter belo kuhinjsko upravo prodam zelo poceni radi selitve. Ponudbe na ogl. odd. Jutra pod »Pohištvo poceni«. 15971-6

Kolo za dečka
dobro ohranjeno, ugodno prodam. Ponudbe na ogl. odd. Jutra pod »Ugodnost« 15954-6

Otroški voziček
lep globok, košaro, Punktroller, pisalno mizo in preprosto sobno opremo, prodam. Gradaška ul. 8/II. 16019-6

Zrcalna kamera
6×9 Avus 9×12 naprodaj (650 Din). Vprašati ob delavnikih od 13.—14. Društvena ulica 20 (Moste). 15076-6

Otroški voziček
globok, dobro ohranjen prodam. Hotimirova ul. 8, Šiška. 16854-6

Parni kotel
stroj za čajno maslo ka pac. 1.000 lit; električni motor 10 PS; 6 sedežni Steyer-avto Zelo ugodno prodam. BERNHARD, Maribor, Aleksandrova 51. Ogled prosim med 9. in 10. uro. 15794-6

Štedilnik
dobro ohranjen, postelje, mize, in drugo pohištvo poceni prodam. Ogleda se od 9-12 ob delavnikih. Vrazov trg 4 soba 89. 16047-6

Zapuščina
po pok. akademskem kiparju Ivanu Jurkoviču prodaja iz proste roke: umetnine pohištvo, kiparsko orodje ter razne druge predmete. Ogleda se vsaki dan od 17-19 ure. Tyrševa 15/I. Drufovka. 15956-6

Trgovski inventar
več komadov poceni naprodaj. Naslov v vseh posl. Jutra. 15040-6

Velika miza
bela, 6 stolov, stelaže z mrežo za večjo shrambo naprodaj. Naslov v vseh posl. Jutra. 15942-6

Otroški voziček
globok, poceni naprodaj. Zalokarjeva ul. 4/I. 15939-6

Lesena baraka
v najboljšem stanju, primerna za trafiko branjarijo itd. velikost $3 \times 2^1/_2$ m krita z eternitom ugodno naprodaj pri A. B. C. Lj. VII. Medvedova 8 tellefon 2444. 16041-6

Panpeč na bencin
2 rinka zelo dobro ohranjen, malo rabljena naprodaj. Naslov v vseh poslovalnicah Jutra. 16040-6

Otroški voziček
globok, zelo ugodno naprodaj — Jereb, Rožna dolina II/8. 16057-6

Čoln
(Kielboot) na Ljubljanici, 2 para vesel, zelo ugodno prodam. Naslov v vseh poslovalnicah Jutra. 16073-6

Gledališki oder
dolg 6 m, globina 5 m, 4 spremembe, 56 kulis, proda po zelo ugodni ceni Pevsko društvo »Savinjski Zvon«, Sv. Peter v Savinjski dolini. 16109-6

Fotofilmi
po Din 11.— v preje naštetih drogerijah. 16149-6

Dve šipi
z okvirjem za izložbo — ugodno prodam. Na ogled: Borštnikov trg 1. 16148-6

Pohištvo

Beseda 1 Din, davek 3 Din za šifro ali dajanje naslova 5 Din. Najmanjši znesek 17 Din.

Na obroke in hranilne knjižice
POHIŠTVO
Največja izbera vsakovrstnega pohištva, sobnih in kuhinjskih oprav.

Šperane spalnice, orehova korenina	5000
šperane spalnice plesk.	1600
omare	400
postelje	150
kuhinj. oprave	650
kuhinj. kredence	350
kuhinj. mize	120
kuhinj. stoli	50
otroške postelje	325
otroški vložki	60
otroški madraci	130
madraci	220
žični vložki	80
gostilniški stoli	22
zaboj za premog	80
zaboj za smeti	50

Izvršujemo pohištvena in stavbena dela po načrtu. Sprejemamo vsa popravila po konkurenčni ceni.
Se priporoča:
Mizarstvo »SAVA«
Rožna dolina
Miklošičeva cesta 6.
16035-12

Novo spalnico
hrastovo, nerabljeno, prodam za 1200 Din, moško zlato uro, foto aparat, violino, cigaretno srebrno škatlo domino. Mestni trg 21/I. Ciglič. 16151-12

Več boljših kuhinjskih oprem
nudi po zelo nizki Krže Franc, mizarstvo, Vrhnika, Idrijska c. 2. Opreme so na ogled pri Janežiču, pleskarju v Ljubljani, Tyrševa 23. 16031-12

Moderne spalnice
iz orehovih korenin po Din 6000 proda mizarstvo Josip Goljar, Gosposvetska 13. 16065-12

POTENJA NOG NE ZATRE, TEMVEČ LE OMEJI, ker bi bilo nezdravo za človeško telo, popolnoma pa **ODPRAVI SLAB DUH PO POTU** in ravno v tem leži nadkriljiva lastnost tega sredstva. Za 1 letni učinek zav. Din 8.—. Zahtevajte »Sanoped« v lekarnah in drogerijah in boljših trgovinah. — **SANOPED, Ljubljana,** Gestrinova 8. V. IV. Sprejemajo se zastopniki.

Kompletna spalnica
mize, stole, kredenca in drugo se ugodno proda. Poizve se vsak dan od 10-12 in od 3-6 ure na Mestnem trgu štv. 6 v I ali III nadstr. 15934-12

Lepo spalno sobo
orehovo, kompletno z pianinom vse novo, prodam poceni vsled preselitve. Naslov v vseh posl. Jutra. 16989-12

Spalnice
masivne brstove, javorjeve, bele kuhinjske oprave prodam pod ceno dokler je zaloga. Lesna industrija Martinec, Škofljica. 15773-12

Knjige

Beseda 1 Din, davek 3 Din za šifro ali dajanje naslova 5 Din. Najmanjši znesek 17 Din.

Prodam 7 knjig
Der Mensch und die Erde, 2 Weltgeschichte, 1 Sittengeschichte. Naslov v vseh posl. Jutra. 15922-8

Radio

Beseda 1 Din, davek 3 Din za šifro ali dajanje naslova 5 Din. Najmanjši znesek 17 Din.

3cevni radio aparat
prodam ali zamenjam za moško ali žensko kolo. — Ogled nedeljo dopoldne, ob delavnikih zvečer od 6. ure. Detelova 22, Zelena jama. 16152-9

Nov radio
poljubne znamke, zamenjam za motorno kolo. Naslov v vseh poslovalnicah Jutra. 16121-9

Les

Beseda 1 Din, davek 3 Din za šifro ali dajanje naslova 5 Din. Najmanjši znesek 17 Din.

Javorjeve sveže hlode
od 40 cm naprej, debele ter orehove in bukove hlode od 50 cm naprej debele, kupujem stalno po dnevni ceni. Ponudbe na Iv. Zakotnik, parna žaga Ljubljana, Kobaridska 45. 15763-15

1800 kub. m posekane in obeljene smrekovine
naprodaj na poseku veleposestva »Urškin dvor« pri Slovenjgradcu. Pogoji in podatki pri upravi veleposestva. 16084-15

Suh les
hrastov, orehov, borov in smrekov, raznih dimenzij, prodam. Ljubljana, Povšetova 55. 16066-15

Pridelki

Beseda 1 Din, davek 3 Din za šifro ali dajanje naslova 5 Din. Najmanjši znesek 17 Din.

POZOR! POZOR!
Ugoden nakup sira
emendolec po 10, 12, 14, 16 in 17 Din, trapist po 16 in 24 Din za kg franko Nova vas pri Mlekarski zadrugi v Novi vasi pri Rakeku. Pohitite, dokler zaloga traja! 16052-33

Zalogo
mineralne vode oddamo v večjih krajih. Ponudbe na ogl. odd. Jutra pod »Promet«. 16086-33

Stroji

Beseda 1 Din, davek 3 Din za šifro ali dajanje naslova 5 Din. Najmanjši znesek 17 Din.

Rabljen stroj
za zavijanje pločevine, Sickenmaschine, kupim. Ponudbe poslati na ogl. odd. Jutra pod stroj 88. 15756-29

Elektromotorji
dobro ohranjeni 3 10, 15, 30 HP 220/380 volt ugodno naprodaj pri Elektro-strojnem podjetju Ljubljana Tyrševa 23. 15978-29

Pletilni stroj
štev. 12 — 100 cm dolg skoraj nov zelo ugodno naprodaj. Ponudbe pod šifro »Denar pozneje« na ogl. odd. Jutra. 16049-29

Šivalni stroj
pogrezljiv, z okroglim čolničkom, nemški fabrikat, kateri tudi štika, poceni naprodaj. NOVA TRGOVINA Tyrševa 36. 16107-29

Hladilni stroj
električen oddam za polovično ceno. Ponudbe pod »Nerabljen« na ogl. odd. Jutra. 16087-29

Zanimalo Vas bo, da ima tvrdka
R. MIKLAUC
Pri „ŠKOFU“
na zalogi vse vrste
SVILE
kot crepe de chine, crepe marocaine itd. v najnovejših vzorcih mode. Zelo ugodne cene!

Stroj
za izdelovanje lesene volne in za prirezovanje hlodov naprodaj. V protiračun se vzame les. Ponudbe na podružnico Jutra v Celju pod značko »Stroj«. 16131-29

Med mestom in deželo
posreduje Jutrov mali oglasnik

Poceni si nabavite avto, ki je brezkonkurenčen v konstrukciji, kvaliteti, eleganci in predstavlja udobnost velikega voza.
PORABA 7½ lt NA 100 KM !
Zastopstvo:
O. ŽUŽEK — Ljubljana,
TAVČARJEVA 11.

Kolesa - otroške vozičke kupite poceni pri
A. ADAMIČ & Co.
Ljubljana, Igriška 3, (za dram. gledal.)

STAVBNI MATERIJAL
izolacije vseh vrst, heraklit, keramika, šamot, mavec, cevi, beli cement se kupi najceneje pri
„MATERIAL“ LJUBLJANA, Tyrševa c. 36 a Telefon 27-16

Mlajši in starejši
MOŠKI često bolujejo na SPOLNI SLABOSTI
(impotenci) izmučenosti, seksualni razdraženosti in nesigurnosti, duševni depresiji in oslabelih živcih. — Poizkusite organski preparat
VIRILINETS
ki deluje ojačeno.
Škatla z 20 tabletami Din 64.—; z 40 tabletami 97.— Din; s 100 tabletami 203.— Din. Dobiva se v lekarnah. Po poštnem povzetju pa diskretno razpošilja lekarna S. Mittelbach, Zagreb, Jelačičev trg 2 a. — Proizvod farmacijske tovarne dr. Richard Weiss, Berlin.
Ogl. reg. pod S. br. 10/12969—35

POD LASTNO CENO

vse manufakturno blago samo še 14 dni

pred izselitvijo. — Nikdar več ne morete kupiti Eponge in Panama od 12.— do 14 Din Ia volneni deleni 90 cm široki 25.— Din gradl za modroce 14.— Din

BELO BLAGO IZ LASTNE TOVARNE PO NABAVNI CENI.

SPLOŠNA TEKSTILNA d. d. Ljubljana — Mestni trg 17.

Glasbila

Beseda 1 Din, davek 3 Din za šifro ali dajanje naslova 5 Din. Najmanjši znesek 17 Din.

Violino
dobro, staro, kupim. — Ponudbe pod »Violina« na ogl. odd. Jutra. 16062-26

Harmonika
dobro ohranjena poceni naprodaj. Zg. Šiška Celovška c. 65. 16145-26

BREZPLAČEN POUK V IGRANJU!

ZAHTEVAJTE BREZPLAČEN CENIK
MEINEL & HEROLD D. Z O. Z. ZAL. TVORNICE GLASBIL MARIBOR št 101

Živali

Beseda 1 Din, davek 3 Din za šifro ali dajanje naslova 5 Din. Najmanjši znesek 17 Din.

Psa volčjaka
6 mesecev starega, kupim. Ponudbe na ogl. odd. Jutra pod »Čistokrven«. 15705-27

2 sovi uharici
mladi, zdravi, poceni prodam. Naslov v vseh poslovalnicah Jutra. 15778-27

Srnjaka
popolnoma udomačenega, — proda Puntar, Logatec. 16030-27

Mlade dobermane
čistokrvne, krepke, prodam. Informacije Buffet »Na, Na!« Tyrševa cesta 12. 16132-27

Foksterierko
resaste dlake, z rodovnikom, oddam v dobre roke. Prednost imajo lovci. Ponudbe na ogl. odd. Jutra pod »Trdodlaka«. 16153-27

Avto, moto

Beseda 1 Din, davek 3 Din za šifro ali dajanje naslova 5 Din. Najmanjši znesek 17 Din.

BMW avto
v odličnem stanju, naprodaj. Pismene ponudbe na ogl. odd. Jutra pod »Poceni vožnja«. 15801-10

Vsako poškodbo
na Vašem avtomobilu Vam strokovno, solidno in po nizki ceni popravi strokovna autokleparska delavnica Alojzij Dudek, Ljubljana Glinška 6 ob Tržaški cesti. 150 10

Motor
rabljen do 350 ccm na mesečne obroke po 1000 Din kupim. Cenjene ponudbe pod značko »Motor« na ogl. odd. Jutra. 15838-10

Manjši auto
prodam ali zamenjam za vino ali moko. Ponudbe na ogl. odd. Jutra pod »Brezhiben«. 15992-10

Motorno kolo
kupim oziroma zamenjam za dvosedežni auto. Ponudbe na ogl. odd. Jutra pod »Zamenjava«. 16091-10

Halo!
Izvanredni slučaj! Motorno kolo s prikolico, kakor iz tvornice novo, vse v najboljšem stanju, najfinejšega angleškega tipa z 2 signaloma in krasno razsvetljavo prodam za Din 8.000.- v gotovini, event. zamenjam za razni les ter razno mlinsko opravo. Vernik Moškanjci. 16027-10

Motorno kolo
dobro in poceni kupim. Prednost »Puch«. A. Šetina, Šnt. Lovrenc p. Vel. Loka. 15934-10

Avto za prtljago
(Dostavljalni voz) z odprto karoserijo, v najboljšem stanju, pripraven za trgovce ali obrtnike, prav ugodno naprodaj pri Viktor Bohinec, Ljubljana, Tyrševa 12. dvorišče. 15972-10

Motorno kolo
Terrot 250 ccm prodam po ugodni ceni. Prodam tudi motorni čoln za več oseb. Naslov v mlekarni, pasaža Nebotičnika. 16016-10

Fiat avto
2-sedežni, dobro ohranjen, poceni prodam. — Naslov: Turk, Ormož. 15948-10

Motorno kolo
od 250 do 350 ccm, dobro ohranjeno, z novo tipo rezervarja, kupim. Kožuh Rudolf, Primskovo 169 pri Kranju. 15846-10

Tovorni avto
5—6 tonski skoro nov, z generatorjem na vpojni plin naprodaj. Ponudbe na ogl. odd. Jutra pod »Tovornik«. 15812-10

Avto
4-cilindrski Chevrolet, tipa 28, poraba bencina 10 l na 100 km, pripraven za potnike ali gasilce, nove gume in akumulator, naprodaj za 6000 Din. Naslov v vseh poslovalnicah Jutra. 15874-10

6-sedežni avto
zaprt, prodam. Grem tu do vozit v kak hotel. Ponudbe pod »Sezona« na ogl. odd. Jutra. 15617-10

Avto limuzine
v odličnem stanju naprodaj. Naslov v vseh posl. Jutra. 15952-10

Motorno kolo
500 ccm o. h. v. kupim. Naslov v vseh poslovalnicah Jutra. 16002-10

POZOR!
Veliko izbiro rabljenih osebnih in tovornih avtomobilov po najnižjih cenah nudi O. Žužek, Ljubljana, Tavčarjeva ulica 11. 16103-10

Tovorni avto
tritonski prodam. Naslov v vseh poslovalnicah Jutra. 16081-10

AJS motorno kolo
500 ccm OHV, s športno prikolico, v izvrstnem stanju, ugodno naprodaj. Ponudbe na Ing. Knez, Ruše. 16127-10

Motorno kolo
dobro ohranjeno, kupim. — Plačam takoj. Naslov v vseh poslovalnicah Jutra. 16017-10

Fiat 503
2—4 sedežni, pripraven za potnika, ugodno naprodaj. Naslov v vseh poslovalnicah Jutra. 16138 10

Motorji
Sachs najnovejši zopet na zalogi. Cena nizka. Kolesa nova, garantirana Din 700.— Remec Oskar Dolenjska c. 5. 16133-10

Renault avto
rabljen v dobrem stanju ugodno naprodaj. Ljubljana, Celovška 43. 16142-10

Kolesa

Beseda 1 Din, davek 3 Din za šifro ali dajanje naslova 5 Din. Najmanjši znesek 17 Din.

KOLESA
zelo poceni pri
S. Rebolj & Drug
Gosposvetska 13. 85-11

Kolesa
malo rabljena, nova, prvovrstnih znamk, po zelo nizki ceni naprodaj pri »PROMET« (nasproti križanske cerkve). 15825-11

Kolesa
ponikljana in pokromana, vseh nemških znamk, naprodaj po neverjetno nizkih cenah. NOVA TRGOVINA, Tyrševa 36. 16108-11

Kolo
prodam. Florijanska 15 I. nadstr. 16134-11

Kupim

Beseda 1 Din, davek 3 Din za šifro ali dajanje naslova 5 Din. Najmanjši znesek 17 Din.

Steklenice
že rabljene zelene barve za vino od sedem deci se kupi večja količina. Pismeno javiti ceno in količino na podružnico »Jutra« v Celju pod značko: »Zeleno«. 15624-7

Vinski kamen
(Birso), kupim. Ponudbe z vzorcem in navedbo količine na A. Resman k. d., Zagreb, Ilica 223. 16306-7

Otomano
dobro ohranjeno kupim takoj. Ponudbe na ogl. odd. Jutra pod »Ugodna cena«. 16096-7

Pisalno mizo
rabljeno divan par stolov kupim. Ponuditi na ogl. odd. Jutra pod »Pohištvo - Ljubljana«. 15610-7

Železno blagajno
malo (Wertheim) kupim, z navedbo velikosti in cene. Naslov v vseh posl. Jutra 15951-7

Peči in štedilnike
stare kupi Repič sodar Ljubljana, Kolezijska ul. 18. 15961-7

Kotel
ki drži 10.000 l vode kupim takoj za izdelovanje mila, po ugodni ceni. Ponudbe na ogl. odd. Jutra pod »Milo«. 16058-7

Vrtno klop
s litoželeznim ogrodjem tudi samo železje kupim. Kornič. Ljubljana Prečna ulica 8. 16093 7

Vinske sode
od 700 litrov, kupi tvrdka »Vitamin«, Ljubljana. Masarykova 46. 16071-7

Dragocenosti

Vsakovrstno zlato
kupuje po najvišjih cenah
ČERNE - juvelir
Ljubljana, Wolfova ulica 3.

Kapital

Beseda 1 Din, davek 3 Din za šifro ali dajanje naslova 5 Din. Najmanjši znesek 17 Din.

Hranilne knjižice
Mestne hranilnice ljubljanske, večje (500.000) in manjše zneske proda A. Planinšek, ag. bančnih poslov, Ljubljana, Beethovnova ul. 14/I, telefon 35-10. 15808-16

Državni nastavljenec
kateri poseduje lepo posestvo v krasnem letoviškem kraju Slovenije išče posojilo Din 25.000 Knjižba na prvo mesto Namesto obresti dobi dotična oseba prvovrstno hrano in stanovanje za celo posojilno dobo. Dopisi naj se pošiljejo na podružnico Jutra v Celju pod značko »Vedna hvaležnost«. 15623 16

Bančno kom. zavod
Maribor, Aleksandrova 40. izvršuje najbolje nakup in prodajo HRANILNIH KNJIŽIC vseh denarnih zavodov Za odgovor Din 3 znamk 191.16

Posojila
vezana na štednjo in večletno mesečno odplačevanje. Brezplačno zavarovanje za slučaj smrti.
Banka in Štediona
d. d. Krapinske Toplice Glavni zastopnik za dravsko banovino
Rudolf Zore
Ljubljana, Gledališka ul 12 Pismeni odgovor Din 3 znamke 190-16

TVRDKA
A. & E. Skaberne
LJUBLJANA — javlja, da jemlje do preklica v račun zopet HRANILNE KNJIŽICE Mestne hranilnice in Ljudske posojilnice. 149-16

Hranilne knjižice
vnovčite
najbolje
potom moje pisarne
Solidno poslovanje!
Priložite znamko
Rudolf Zore
Ljubljana, Gledališka 12. Telefon 38-16 168-16

Ureditev dolgov
potom sodnih in izven sodnih poravnav
Nasveti v konkurznih zadevah in vseh drugih trgovsko obrtnih poslih. Strokovne knjigovodske revizije. sestava in aprobacija bilanc. Preskrbo kreditov, nasveti glede hranilnih vlog in plasiranje istih. Vsi posli kmečke zaščite. Edina koncesionirana komercialna pisarna:
LOJZE ZAJC
Ljubljana. Gledališka ul. 7. Telefon 38 18 84-16

Posojilo
dobijo državni, samoupravni ter upokojeni uradniki brez porokov proti zaznambi na prejemke. Dopise na: Poverjeništvo Gradjanske dion. štedione Daruvar Ljubljana Tyrševa 55. Za pismen odgovor priložiti Din 3 v znamkah. 16047-16

Poravnave plačanja dolgov
posredovanja kreditov in gotovine
na hranilne knjižice, naložbe kapitala (tudi hranil. vlog), zaščitne ureditve, davčne napovedi knjigovodstvene revizije, bilance in vse druge trgovsko gospodarske posle izvede in izvedeniška mnenja oddaja koncesijonirana
Trgovsko-gospodarska poslovalnica v Ljubljani.
Cesta 29. oktobra (Rimska cesta) št. 7 (Za pismena pojasnila znamke). 16050-16

Hranilno vlogo
Kmetske ljubljanske hran. zamenjam z vlogo Ljudske hranilnice v Celju. Pogoje na ogl. odd. Jutra pod »65.000 Din«. 15998-16

Hranilno vlogo
Mestne Ljubljanske zamenjam z vlogo Ljudske posojilnice v Celju. Pogoje na ogl. odd. Jutra pod »100.000 Din«. 16099-16

Posojila 20.000 Din.
iščem. Obresti po dogovoru. Vknjižba na prvo mesto. Kačnik, Trbovlje. 16031-16

Posojilo
v knjižicah Prve Hrv. Šted. iščemo od 2-3 milijona s prvovrstno garancijo s 100% večletnem odplačevanjem. Ponudbe na Publicitas, Zagreb pod »73894«. 15935-16

Posojilo
20.000 Din iščem na prvomestno vknjižbo. Dobro in zasigurano. Ponudbe na ogl. odd. Jutra pod šifro »Zasigurano«. 15860-16

Za 30.000 Din knjižic
Mestne hranilnice ljubljanske prodam najboljšemu ponudniku. Ponudbe na ogl. odd. Jutra pod značko »B«. 15909-16

Knjižico
Dravske banovinske Din 15.000 tudi več kupim po dogovoru. Plačljivo štirikrat v gotovini. Ponudbe pod »Zanesljivo« na ogl. odd. Jutra. 15616-16

Kdor ima 10.000 Din
lahko vstopi kot sodelujoč k dobri obrti. — Ponudbe na ogl. odd. Jutra pod »Dober stalen zaslužek«. 16014-16

Hranilne knjižice
Mestne ali Ljudske hranilnice kupim glaseče se na 10.000 ali 12.000, v polni vrednosti. Ponudbe na ogl. odd. Jutra pod »Knjižico«. 16077-16

Hranilno knjižico
Mestne hranilnice Ljubljanske do Din 120.000.- kupim in takoj plačam. Ponudbe pod »Rabim takoj« na ogl. odd. Jutra. 16097-16

Knjižico
z vlogo 23.000 Din Ljublj. kreditne banke prodam najvišjemu ponudniku. Ponudbe na ogl. odd. Jutra pod »Knjižica«. 16160-16

Hranilne knjižice
kupim proti takojšnjemu plačilu. Naslov v vseh poslovalnicah Jutra. 16125-16

Knjižico
Mestne hranilnice ljubljanske vlogo Din 62.000 kupim. Ponudbe Hinko Privšek, buffet »Na. Na« Tyrševa cesta 12. 16131-16

Hranilne knjižice
Prve hrvatske štedionice, Kmetske posojilnice v Ljubljani, Kmečke posojilnice na Vrhniki in vloge podeželskih zavodov kupim in takoj izplačam v gotovini. Al. Planinšek, Ljubljana, Beethovnova ul. 14/I. Telefon 35-10. 16165-16

Obrt

Beseda 1 Din, davek 3 Din za šifro ali dajanje naslova 5 Din. Najmanjši znesek 17 Din.

Idealno knjigovodstvo
v eni knjigi z vsemi prednostmi kartoteke. Pregled — brzina — sigurnost! — Zahtevajte prospekte od »HEBONA« organizacije, Zagreb, Draškovičeva 34. 16036-30

Obrtno podjetje
donosno, dobro vpeljano, ne zahteva strokovnega znanja, takoj prodam. Sporočite svoj naslov na ogl. odd. Jutra pod »Din 50.000« 15913-30

Tvornico soda-vode
pokalic, brezalkoholnih pijač in trgovino mineralnih vod s celotno opremo, obstoječo že 15 let, prodamo Obrat je dobro vpeljan in ima stalne odjemalce — Naprodaj nujno zaradi rodbinskih razmer. Ponudbe pod »Tvornica K-3734« na Interreklam, Zagreb, Masarykova 28. 15937-30

Varnostne ključavnice
vsakovrstne ključe priporoča poceni železnina Kountny Ljubljana Šiška Medvedova 28. 16010-30

Trajno kodranje
izvršujem na najnovejšem aparatu. Sigurnost zajamčena. Železno in vodno ondulacijo. Cene solidne v novem salonu Kovačevič. Medvedova 38, Ljubljana VII. 16044-30

Starinarna
dobro vpeljana oddam s koncesijo. — Naslov v vseh poslovalnicah Jutra. 16098 30

V najem

Beseda 1 Din, davek 3 Din za šifro ali dajanje naslova 5 Din. Najmanjši znesek 17 Din

Gostilno
vzamem v najem ali na račun. Ponudbe na ogl. odd. Jutra pod »Dobroidoča«. 15811-17

Pekarijo
dam v najem. Ponudbe na ogl. odd. Jutra pod »Parna«. 15810-17

Velik vrt
za obdelovanje, v sredini mesta oddam v najem. Naslov v vseh posl. Jutra. 15966-17

Trgovino
oddam v najem ženski od 38 do 50 let starosti, ki ima 50.000 Din gotovine. Ponudbe na ogl. odd. Jutra pod »Trgovina št. 188.« 15841-17

Letoviško hišico
v planinah na Gorenjskem (1.500 m), — popolnoma opremljeno, oddam v najem. Ponudbe na ogl. odd. Jutra pod »Begunje - Tržič« 16020-17

Gostilno v Ljubljani
ali bližnji okolici, vzamem v najem ali na račun. Gotovina na razpolago. Išče jo dobra strokovna moč, ki bo točila le prvovrstno vino in vsestransko dobra postrežba zagotovljena. Vina odlikovana. Prevzem takoj. Ponudbe na ogl. odd. Jutra pod »Gostilničarka z gotovino«. 15969-17

Poslovni prostori
za galanterijsko stroko na debelo dam v večjem mestu na Gorenjskem v najem pod ugodnimi pogoji, priporoča se da prevzameta dva agilna in res izvežbana pomočnika v tej stroki, uspeh zajamčen, event. denarna sredstva na razpolago. Ponudbe je poslati do konec julija na ogl od. Jutra pod »Galanterija«. 15968-17

Dobroidočo gostilno
na prometnem kraju oddam v najem. Ponudbe na ogl. odd. Jutra pod »Prilika«. 16013-17

Veliko šupo
na Tyrševi cesti oddam s 1. avgustom. 16055-17

Gostilno - restavracijo
vzamem v najem ali na račun. Ponudbe na podružnico Jutra v Celju pod »Gostilničarka«. 16115-17

Gostilno
vzamem takoj v najem ali na račun, kjerkoli. Ponudbe na oglasni odd. Jutra pod »Imam lastno vino«. 16164-17

Lokali

Beseda 1 Din, davek 3 Din za šifro ali dajanje naslova 5 Din. Najmanjši znesek 17 Din.

Pisarniški lokal
trisobni, oddam nasproti sodišča s 1. avgustom 1936. Naslov v vseh posl. Jutra. 15766-19

Dobroidoča gostilna
z lastno mostno tehtnico ob železniški postaji ležeča, naprodaj. — Naslov v vseh poslovalnicah Jutra. 15390-19

Delikatesna trgovina
in pivnica v centru mesta pripravna tudi za mesarja naprodaj. Ponudbe na ogl. odd. Jutra pod šifro »1888«. 15619-19

Mesarijo
dobroidočo v Ljubljani, oddam. Gabrenja-Ljubljana Florjanska 40. 16088-19

Lokal
za brivnico na zelo dobrem prostoru oddam. Ožabnik Tržič, Ljubljanska c. 18. 15917-19

Trgovino
mešanega blaga vpeljano takoj ugodno oddam. Lokal z novim inventarjem ter stanovanjem je na prometnem kraju v Ljubljani. Ponudbe na ogl. odd. Jutra pod »Podjeten« 15975-19

Gostilno s parno pekarno
v Mariboru poceni prodam. Vprašati pri Rantner mlekarna, Koroška cesta 10. 15793-19

Špecerija in delikatesa
v boljši četrti mesta Ljubljane, naprodaj zaradi rodbinskih razmer pod ugodnimi pogoji. — Ponudbe na ogl. odd. Jutra pod šifro »Špecerija v mestu«. 14955-19

Trgovino
galanterije, pletenin, in trafiko — združeno z delavnico pletenin in stanovanjem na prometnem križišču v Ljubljani prodam ali zamenjam za hišo v Ljubljani. Ponudbe pod šifro »Zasigurana bodočnost«. 16048-19

Lokal
v centru oddam za trafiko, pisarno ali obrt. Naslov v vseh poslovalnicah Jutra. 16140-19

Gostilna in mesarija
na prometnem kraju v bližini Maribora, ugodno naprodaj. Ponudbe na podružnico Jutra Maribor pod »Hranilnica«. 16126 19

Lokal
na prometnem kraju blizu tovarne, z obrtjo in celokupnim inventarjem ter stanovanjem, oddam. Potreben kapital Din 1000. Ponudbe na podružnico Jutra v Celju pod značko »Blizu Celja«. 16120-19

Brivnica
dobro vpeljana, v lepem trgu, brez konkurence, poceni naprodaj, zaradi družinskih razmer. Naslov v vseh poslovalnicah Jutra. 16119-19

Špecerijo
na zelo prometni cesti Maribora oddam. Ponudbe na podruž. Jutra Maribor pod »20.000« 16128-19

Mlekarna
komfortno urejena pripravna tudi za slaščičarno ali delikateso na zelo prometni točki Ljubljane zaradi bolezni takoj naprodaj. Naslov v vseh poslovalnicah Jutra. 16135-19

Mlekarna
naprodaj na prometnem kraju. Naslov v vseh poslovalnicah Jutra. 16159-19

Posest

Beseda 1 Din, davek 3 Din za šifro ali dajanje naslova 5 Din. Najmanjši znesek 17 Din.

V centrumu Savinjske doline
blizu postaje naprodaj nova komfortna vila s 1000 kv. m vrta, po zelo ugodni ceni. Ponudbe na Jager, gostilna »Na-Na«, Celje. 15901-20

Hišo
dvostanovanjsko z vrtom v Rožni dolini s hipoteko kupim. Ponudbe na ogl. odd. Jutra pod »Ploskev 500«. 15830-20

Na Bledu
50 m od jezera prodam parcelo 850 m² nad hotelom »Petran« in hišo št. 64 z vrtom 500 m² oboje ob glavni cesti nasproti Suvobora. Ponudbe pod »Bled« na ogl. odd. Jutra. 15821-20

Posestva — hiše
od Din. 20.000 naprej
Gostilne, vinograde
prodaja Posredovalnica Maribor ,Slovenska ul. 26. 15929-20

Hišo
petstanovanjsko na Bakovniku 6. Kamnik prodam. Ceno se izve pri ogledu. Vrhovnik Pavel. 16018-20

Hišo
kupim v Ljubljani do Din 250.000.- Ponudbe na ogl. odd. Jutra pod »Nakup«. 15914-20

Hišo
rentabilno lepo z vrtom v lepem trgu blizu Ljubljane prodam vsled selitve. Pogoji-zelo ugodni. Naslov v vseh posl. Jutra. 15990-20

Malo posestvo
z mizarsko delavnico in vrtom naprodaj. Zgornja Šiška 72. 16026-20

Gostilno s posestvom
5 minut od postaje ugodno prodam. Naslov v vseh poslovalnicah Jutra. 15760-20

Enodružinsko hišo
z malim lokalom na Gorenjskem kupim takoj. Ponudbe na ogl. odd. Jutra pod šifro »Hiša na Gorenjskem«. 16043.20

Vrtno parcelo
prodam. Arhar, Celovška c. štev. 80. 16079-20

Parcela v Ptuju
822 kv. m na Ormoški cesti pri sejmišču, zelo ugodno naprodaj. Naslov: Ivan Bencik, »Kukac vinotoč«, Zrinjsko-Frankopanska ul. 30, Ptuj. 16068-20

„POSEST“
realitet. pisarna. dr. z o. z.
Ljubljana
Miklošičeva cesta 4/I.
proda:

- VILO, enonadstropno, tristanovanjsko, Bežigrad, 600 m² vrta. Din 250.000 Hipoteka Din 100.000.—
- VILO, enodružinsko, 4000 m² vrta Ljubljana, Din 275.000.— Hipoteka 125.000.—
- VILO, novozidano, dvostanovanjsko 350 m² vrta, Rožna dolina, Din 130.000.— Hipoteka 70.000.—
- HIŠO, predvojno, visokopritlično, enodružinsko, Šiška 700 m² vrta Din 150.000.— hipoteka 35.000.—
- HIŠO dvostanovanjsko, 600 m² vrta, Šiška Din 110.000.—
- HIŠO, enonadstropno štiristanovanjsko vrt, svetokrižki okraj, Din 115.000.—
- HIŠO enonadstropno 2-stanovanjsko, 700 m² vrta Rožna dolina. Din 200.000.— Hipoteka 125.000.—
- HIŠO, trgovsko enonadstropno, vogalno, pritikline vrt, Rožna dolina Din 175.000.—
- TRGOVSKO HIŠO, prometna cesta 2 lokala, 3 stanovanja vrt, Din 280.000.— Hipoteka 70.000.—
- STAVBIŠČE 700 m² Onekarska cesta, po Din 60.—
- PARCELO pri novi gimnaziji 360 m² po Din 125.—
- PARCELO 1200 m² Bohinjsko jezero po Din 13.—
- PARCELO 1300 m² pri kolodvoru Zalog po Din 10.—
- PARCELO za »Weekend« hišico, Tacen, po Din 10.— 16084-20

Luksuzna vila
nova štiristanovanjska, donosna, idealna lega Ljubljane, vsled odhoda naprodaj. Ponudbe na ogl. odd. Jutra pod »350.000 gotovine«. 16095-20

Dve krasni posestvi
blizu trga in železniške postaje, ugodno naprodaj. Naslov v vseh poslovalnicah Jutra. 16114-20

Štiri krasne stavbene parcele
v mestu Celju prodam po izredno nizki ceni, event. za vložne knjižice celjskih zavodov. Jager, restavracija »Na-Na«, Celje. 16118-20

Posestvo
treh oralov z vinogradom prodam za 35.000 Din blizu postaje Šmarje. Stojan Karl Poljčane. 15608-20

Hiša
v letoviškem kraju z vrtom, elektriko in vodo ob železniški postaji naprodaj. Podhom 45 Bled. 16054-20

Prodam hišo
na Sv. Petra c. pripravno za vsako obrt. Naslov v vseh poslovalnicah Jutra. 16082-20

Hišo
štiri ali šeststanovanjsko, po možnosti s hipoteko, ali plačljivo s hranilnimi knjižicami, kupim. Pojasnila daje Al. Planinšek, Ljubljana, Beethovnova ul. 14, I. nad. Telefon 35-10. 16164-20

DM v Polju
Poceni prodam dvostanovanjsko hišo. Poizve se v trgovini pri kolodvoru. 16129-20

Trinadstropna zgradba
stanovanjska, naprodaj v Zagrebu. Čisti letni donos 120.000. Cena 1.200.000 Din. Z nad 450 hišami, 350 posestvi vseh vrst razpolaga posredovalnica Ivan Godina, Maribor, Aleksandrova cesta 30. 16124-20

Hišo v Celju
z velikim vrtom prodam. Naslov: Jožef Kandušer, — Zavodna št. 63, Celje. 16116-20

Parcela
Pod Rožnikom 950 m² vogalna, poleg Kollmanovega parka naprodaj Naslov v vseh poslovalnicah Jutra. 16139-20

Hiša
tudi za večjo družino pri Stadionu vrt 1650 m² zasajen poraben za stavbišča, naprodaj. Ugodna točka za zidanje vogalne trgovske hiše ob Tyrševi cesti. Naslov v vseh poslovalnicah Jutra. 16137.20

Novo hišo
enonadstropno severna stran Ljubljane 5 minut od tramvaja, poceni prodam. Ponudbe na ogl. odd. Jutra pod »Vsled nujnosti«. 16130-20

Stanovanje odda

Beseda 1 Din, davek 3 Din za šifro ali dajanje naslova 5 Din. Najmanjši znesek 17 Din.

Trisobno stanovanje
s poselsko sobo, kopalnico in pritiklinami, oddam za oktober. Sv. Petra cesta 27/I. Ogled od 10—12. 15695-21

2 stanovanji
v novi hiši, Bežigrad št. 3, oddam 1. avgusta: 3-sobno s kopalnico, poselsko sobo in pritiklinami; 3-sobno s pritiklinami. Ogled vsakodnevno med 10—12 in 14—19; pojasnila v visokem pritličju. 15626-21

Dve trisobni stanovanji
oddam za takoj ali avgust na Bregu. Ponudbe na ogl. odd. Jutra pod »S 1888«. 16087-21

Dvosob. stanovanje
komfortno oddam z avgustom na Vilharjevi cesti. Naslov v vseh posl. Jutra. 15618 21

Dvosob. stanovanje
oddam v Zgornji Šiški. Poizve se pri Jeran, Kolodvorska 22. 15977-21

Mansardno stanovanje
dvosobno oddam mirni stranki. Rožna dolina III, 32. 15967-21

Trisobno stanovanje
parketirano s kabinetom, kopalnico in pritiklinami, oddam 1. avgusta ali kasneje v bližini šentjakobskega trga. Naslov v vseh poslovalnicah Jutra. 16029-21

Dvosob. stanovanje
komfortno, oddam 1. avgusta. Informacije pri hišniku, Groharjeva ul. 2. 16033-21

Dvosob. stanovanje
oddam takoj ali pozneje, vse pod enim ključem. Predovičeva 9, Moste. 16018-21

Vilo
z vsem komfortom okraj sv. Jožefa, oddam v najem. Naslov v vseh poslovalnicah Jutra. 16006-21

Dvosob. stanovanje
oddam poleg tramvajske postaje maloštevilni družini. — Rožna dolina, Cesta XIX. štev. 16. 16017-21

Enosob. stanovanje
s pritiklinami, oddam za 1. avgust. Kocenova 11. 16025-21

Lepo stanovanje
oddam in prodam parcelo v Trnovem. Naslov v vseh poslovalnicah Jutra. 16002-21

Trisobno stanovanje
II. nadstr. na Zrinjskega cesti 7. oddam takoj. 15864-21

Trisobno stanovanje
mirno, v visokem pritličju, oddam. Ciril-Metodova ulica štev. 19. 15863-21

Dvoje trisobnih stanovanj
s kopalnicama, III. nadstr. Beethovnova ul. 16 in štirisobno stanovanje z zaprto verando kopalnico, plinom in telefonom v visokem pritličju iste hiše, primerno za zdravnika ali pisarno — oddam. 15865-21

Dvosob. stanovanje
s pritiklinami takoj oddam Rožna dolina II./ štv. 27. 15949-21

Dvosob. stanovanje
oddam za avgust. Hrenova ulica štv. 22. 16062-21

Dvosob. stanovanje
komfortno s kabinetom oddam za avgust. Streliška ul. 22. 16063-21

Dvosob. stanovanje
oddam poceni z avgustom. Železnik Predovičeva ul. 31/I. 16069-21

Dvosob. stanovanje
lepo s pritiklinami ,oddam za maloštevilno družino Podrožnikom Cesta VII. št. 10. 16007-21

Dvosob. stanovanje
solnčno oddam. Rožna dolina c. VIII/3. 15941-21

Petsobno stanovanje
s komfortom oddam takoj ali s 1. avgustom na Vodnikovi 17 Šiška. 16009-21

Dvosob. stanovanje
skoraj v centrumu oddam. Ponudbe na ogl. odd. Jutra pod »Sončno«. 16011-21

Trisobna stanovanja
lepo in sončno se ugodno oddasta. Ponudbe na ogl. odd. Jutra pod »Mirno«. 16012-21

„POSEST“
real. pisarna, družba z o. z.
Ljubljana
Miklošičeva cesta 4/I.
odda sledeča stanovanja:

- ENOSOBNA: mesto Din 300, 250, Trnovo 350, 300, Rožna dolina 300, Moste 220, 280.
- DVOSOBNA: mesto 550, 600, 650, pod Tivolijem 600, 800, Podrožnikom 560, 420 Bežigrad 400, 500, Moste 450, 480.
- TRISOBNA: center 1.100, 650, 800, Bežigrad 800, Moste 650.
- ŠTIRISOBNO: mesto 1.000.
- PETSOBNO: Šiška 1.000. 16085-21

Enosob. stanovanje
oddam takoj ali s 1. avgustom. — Naslov v vseh poslovalnicah Jutra. 16060 21

Sobo in kuhinjo
oddam za 1. avgust. — Naslov v vseh poslovalnicah Jutra. 16061.21

Dvosob. stanovanje
oddam s 1. avgustom, mirni odrasli stranki. Staničeva ul. 6 Bežigrad, Gustin Milan. 16052-21

Dvosob. stanovanje
parketno s pritiklinami oddam. Bazoviška ul. 4. Moste. 16042-21

Dvosob. stanovanje
parketirano z balkonom oddam avgusta. Aleševčeva ul. 44. 16039-21

Pritlično stanovanje
in lokal za špecerijo ali kaj podobnega oddam. Ljubljana, Stožice 170, ob Tyrševi cesti. 16064-21

Dvosob. stanovanje
parketirano, oddam. Glince Cesta X/11, ob Gradaščici. 16100-21

Modni kamgarn
športni ševijot
za fine obleke
Velika izbira
Ugodne cene
R. MIKLAUC
»PRI ŠKOFU«
LJUBLJANA
Lingarjeva ul.
Pred škofijo 3

Lepo samsko stanovanje
s kopalnico in ostalim komfortom, v novi hiši, oddam. Ponudbe pod »Mirna oseba« na ogl. odd. Jutra. 16106-21

4-sobno stanovanje
krasno komfortno z vsemi pritiklinami oddam z avgustom. Dopise na ogl. odd. Jutra pod »Podrožnik«. 16090.21

Enosob. stanovanje
v Št. Vidu oddam. Naslov v vseh poslovalnicah Jutra. 16080.21

Stanovanje
2 sob, kabineta in pritiklin oddam 1. avgusta v pritličju. Vodovodna cesta št. 5. Istotam oddam lepo sobo z dvema posebnima vhodoma, pripravno za pisarno ali kekršnokoli mirnejšo obrt. 16161-21

Dvosob. stanovanje
s pritiklinami oddam s 1. avgustom. Križevniška ul. 7/III. 16144-21

Stanovanja išče

Beseda 1 Din, davek 3 Din za šifro ali dajanje naslova 5 Din. Najmanjši znesek 17 Din.

Stanovanje
primerno za inteligentno družino dveh oseb, iščem za 1. november ob tramvajski progi Zgornja Šiška, St. Vid. Ponudbe z navedbo najemnine pod »Mirna stranka dveh oseb« na ogl. odd. Jutra. 16010-21a

Stanovanje
lepo, solnčno, obstoječe iz sobe in kuhinje, eventualno predsoba in kopalnica ter pritikline, išče za 1. avgust tročlanska obitelj. Cenj. ponudbe na ogl. odd. Jutra pod »Tiskar«. 15817-21a

Tri ali štirisob. stan.
visokopritlično ali prvo nadstropje, moderno najraje v vili iščem za takoj. Ponudbe na ogl. odd. Jutra pod »Stan«. 15964-21a

Eno ali dvosob. stan.
iščem v bližini centra Ljubljane, za 1 avgust. Piškur Novo mesto. 16033-21a

Stanovanje
sobe in kuhinje išče stranka 4 oseb za takoj. Ponudbe na ogl. odd. Jutra pod »Mirna in čista«. 15907-21a

Dvosob. stanovanje
(enosob. s kabinetom), išče državna uradnica za september, oktober ali november. Ponudbe na ogl. odd. Jutra pod »Dve odrasli«. 16048-21a

2 sobi s kuhinjo
in kabinet iščem za september. Ponudbe na ogl. odd. Jutra pod »Odrasli« 15945-21a

Sobo s kuhinjo
iščem za takoj ali 1. avgusta najraje v kaki vili z uporabo vrta. Ponudbe pod »Ehepaar mit Kind« na ogl. odd. Jutra. 16023-21a

Sobo odda

Beseda 1 Din, davek 3 Din za šifro ali dajanje naslova 5 Din. Najmanjši znesek 17 Din.

Solnčno sobo
oddam. Pleteršnikova ulica 24/II. 16035-23

Sobo
veliko, čisto separirano oddam. Novi trg 4/II. 15995-23

Opremljeno sobo
za eno ali dve osebi oddam s 25. t. m. Naslov v vseh posl. Jutra. 16065-23

Opremljeno sobo
s posebnim vhodom z eno ali 2 posteljama, oddam v Mostah, Polska pot 29. Rajšp. 16030-23

Opremljeno sobo
s posebnim vhodom s balkonom takoj oddam stalni osebi. Ulica na grad 9. 15916-23

Prazno sobo
lepo poseben vhod, oddam takoj. Ogled ves dan. Šimončič, Žabjek 6/I. 16025-23

Kupujte CHAMPION
samo v teh originalnih škatlicah, da se zavarujete proti rabljenim svečicam.

CHAMPION
Glavno zastopstvo in skladišče
ROBERT WEINBERGER,
Zagreb, Gundulićeva ulica 16.

Damsko in otroško konfekcijo
ZA POLETJE
cenejše vrste, ima največjo zalogo v Ljubljani tvrdka
F. I. GORIČAR,
Sv. Petra cesta 29
na primer:

damske perilne obleke		otroške oblekce vse velikosti	
cefir, krep in delen od	65.—	navadne perilne	od 24.—
platnene in svilene od	110.—	iz krepdešina, etamina	70.—
damska športna krila	55.—	»Dirndl« za deklice	55.—
trpežna hlačna krila	120.—	štajerske hlačke fine	35.—
športne cefir bluze	44.—	suknjiči za dečke	70.—
letne triko bluze od	28.—	rips oblekce za dečke	45.—
»Dirndl obleke« od	80.—	cvirncajg hlačke	20.—
jutranje halje od	80.—	igralni predpasniki	od 10.—
pisarniške klet halje	85.—	baržun oblekce za dečke	70.—
kopalne frotir plašče	190.—	dežne pelerince	od 65.—

OGLEJTE SI BLAGO IN CENE V NAŠIH IZLOŽBAH.
Lastni izdelki. Kroji, kot izdelava, prvovrstno!

SENZACIONALNE NOVOSTI!

Vrtni solnčniki poceni od Din 200.— | Šotori za sport in poklic | Patentne poljske postelje v največji popolnosti

Edini izdelovalci „MASA“ izdelkov, tovarna pohištva, šotorov, vrtnega pohištva, itd.

„JUGOTEKSTIL“—OSIJEK

Gospej ali gospodični
oddam lepo opremljeno, solnčno sobo. Dalmatinova ul. 3/II, levo. 15858-23

Lepo sobo
oddam za bežigrajsko gimnazijo. Beograjska ul. I. nastr., nova hiša. 15879-23

Sobo s štedilnikom
shrambo in pritiklinami, — solnčno, v I. nadstropju, oddam eni osebi s 1. avgustom v Černetovi ul. 10. 15867-23

2 opremljeni sobi
oddam boljšim gospodom ali gospodičnam takoj ali pozneje. Rožna dolina c. X. 27/I. Barič. 15953-23

Veliko prazno sobo
s posebnim vhodom na željo tudi opremljeno oddam za 1. avgust. Mestni trg 25/II. 15938-23

Sobo
s posebnim vhodom oddam 1 ali 2 gospodoma. Naslov v vseh poslovalnicah Jutra. 16000-23

Opremljeno sobo
oddam z avgustom ali pozneje Bežigrad Posavskega 7/I. 16015-23

Prazno sobo
veliko, parketirano, lepo na ulico, pripravno za vsako obrt ali stanovanje, oddam takoj ali avgusta. — Mestni trg 11/I. 16050-23

Opremljeno sobo
blizu pošte takoj oddam. Naslov v vseh poslovalnicah Jutra. 16051-23

Opremljeno sobo
tudi s kuhinjo, takoj oddam. Idrijska ulica 6. 16078-23

Sobo
s posebnim vhodom in sobico oddam gospodičnam ali zakonskemu paru. Karlovška 20, desno. 16070-23

Sobico
lepo opremljeno oddam s 15. ali 1. Ilirska ulica 19/I. desno. 16063-23

Lepo sobo
z dvema posteljama oddam dvema gospodoma. Sv. Petra cesta št. 43 desno. 16059-23

Opremljeno sobo
lepo s posebnim vhodom v cent. takoj oddam. Sternad Žabjek 6/I 16083-23

Opremljeno sobo
lepo s posebnim vhodom oddam boljši osebi takoj ali avgusta. Novak Resljeva 30 pri tličje. 16092-23

Opremljeno sobo
lepo sončno, za enega ali dva gospoda oddam. Poseben vhod. Lahko z dobro domačo oskrbo, po ugodni ceni. Gosposvetska 12/II. 16091-23

V centru mesta
oddam opremljeno sobo. Posebni vhod, elektrika, čista, mirna, najemnina Din 250.— Prečna ulica 8. zraven menze in kopeli. 16094-23

Oddam sobo
v sredini mesta, s posebnim vhodom. Naslov v vseh poslovalnicah Jutra. 16141-23

Dve gospodični
sprejmem na stanovanje in hrano. Naslov v vseh poslovalnicah Jutra. 16143-23

Opremljeno sobo
strogo separirano, v centrumu, poceni oddam. Naslov v vseh poslovalnicah Jutra. 16154-23

Prazno sobo
strogo separirano, v centrumu, oddam. Telefon, kopalnica. Naslov v vseh poslovalnicah Jutra. 16156-23

Lepo sobo
oddam solidnemu boljšemu gospodu. Bleiweisova 5, vis. pritličje. 16157-23

Opremljeno sobo
oddam v centru mesta poceni dvema osebama 16. t. m. ali takoj. Naslov v vseh poslovalnicah Jutra. 16158-23

Sobe išče

Soliden gospod
išče mirno in zračno sobo, eventualno z vso skrbo. Ponudbe na ogl. odd. Jutra pod značko »Soliden«. 16031-23a

Gospodična
drž. uradnica išče lepo, zračno prazno sobo, najraje z vso oskrbo pri boljši družini. Ponudbe na ogl. odd. Jutra pod »1. avgust 1936«. 15904-23a

Prazno sobo
išče gospodična v sredini mesta. — Ponudbe na ogl. odd. Jutra pod šifro »Prazna soba«. 15896-23a

Opremljeno sobo
z vso oskrbo pri prijazni gospodinji išče stalen gospod. Ponudbe na ogl. odd. Jutra pod »Zadovoljen«. 16136-23a

Informacije

Preklic
Podpisani izjavljam, da nisem plačnik za dolgove, katere bi napravila moja žena. Bevčič Franc ml. Glince. 15943-31

Davčne zadeve
pritožbe prošnje za obročno odplačevanje, odpis itd.: Davčna poslovalnica, Ljubljana, Selenburgova 7/I. 16006-31

Informacije, inkaso
hitro izvršuje: Informacijski zavod Ljubljana Selenburgova ul. 7/I. 16005-31

Vojaške informacije
za ureditev osebnih zadev daje najhitreje: Informacijski zavod, Ljubljana Selenburgova ul. 7/I. 16004-31

Intervencije
v vseh zadevah pri vseh oblastvih in ministrstvih izvršuje hitro in uspešno Gospodarsko-pravna pisarna. Ljubljana, Šelenburgova 7/I. 16003-31

Razno

Beseda 1 Din, davek 3 Din za šifro ali dajanje naslova 5 Din. Najmanjši znesek 17 Din.

Lahka LETNA OBLAČILA
buret, kaša
lister i. t. d.
v odlični izdelavi nabavite najceneje pri
PRESKERJU,
SV. PETRA C. 14

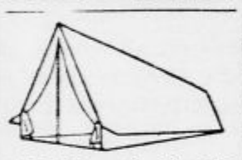

SATOR za 2—3 osebe Din 450.— dobavi **Kolb & Predalič** Ljubljana, Kongresni trg 4.

Za pomlad !
Ostanki mariborskih tekstilnih tovarn
brez napak, pristnobarvni »Paket serija S« vsebina 15—21 m prima oksfordov touringov in cefirjev za moške srajce, vsak kos najmanj 3 m, dalje »Paket Serije S/o« istotake 15 do 21 m za ženske pralne obleke, dečve (Dirndl), v najlepših barvah, predpasnike itd. — Vsak paket poštnine prosto samo 107 Din. — Za isto ceno »Paket serija P« vsebina: 15 do 20 m platna posteljnina, žensko, moško in namizno perilo, barvasto ter »Paket serija P/I« 10 do 16 m istega najfinejše ga belega blaga. — Neprimerno vzamem nazaj in zamenjam. Dalje najcenejše blago za vsa moška in ženska oblačila. Vzorci brezplačno.
»KOSMOS«, razpošiljalnica ostankov, Maribor, Dvorakova cesta št. 1.

Kdor pošlje 10 Din v znamkah
dobi poštnine prosto lepo toaletno ogledalo »Patent«, katero je izdelano z vložkom za sliko ali fotografijo.
D. STUCIN, tovarna ogledal, **Maribor.**

Mizarji !
Okovje za stavbe in pohištvo, klej itd., izberete najceneje, tudi na hranilne knjižice pri **»JEKLO« Stari trg.**

z **Nu Enamel**
emailom trajne lepote, krasnega bleska, prepleskaš vse od pohištva do avtomobila. - Prospekti brezplačno **NU Enamel,** LJUBLJANA, Prešernova 3.

Dražbe

Besedа 1 Din, davek 3 Din za šifro ali dajanje naslova 5 Din. Najmanjši znesek 17 Din.

Na Vrhniki
Prostovoljna javna dražba hiše v sredi trga, pripravna za malo obrt ali trgovino bode v nedeljo dne 19. julija ob 3. uri popoldne v gostilni »Pod Klancem« na Vrhniki. Isto tam se dobijo informacije. — Plačljivo polovica v knjižicah, polovica v denarju. 15792-32

Razglas
V zapuščino umrle Delorme Berte stan. pohištvo, šivalni stroj, obleka in perilo, aparat itd. se bode prodalo dne 20. VII. 1936. ob 8. uri v Celju, Cesta na Grad št. 22 (pri »Skalni kleti«). 15640-32

Dopisi

Vsaka beseda 2 Din, davek 3 Din za šifro ali dajanje naslova 5 Din. Najmanjši znesek 20 Din.

27
Domneva nepravilna. Vaša bližina me osreči. Želim večkrat svidenje. 16030-24

Nežno tovarišico
pošteno, osamljeno (skupno gospodinjstvo mogoče) išče boljši obrtnik, invalid. Ponudbe na ogl. odd. Jutra pod »Čer 36«. 15982-24

Inteligent
želi spoznati mlajšo neodvisno gospodično. — Resne neanonimne dopise na ogl. odd. Jutra pod »Bodočnost 40«. 15903-24

Gospod
v zakonu nesrečen, si želi sebi enake. Ponudbe na ogl. odd. Jutra pod šifro »Nesrečen«. Tajnost zajamčena. 15876-24

Mlad gospod
dobro situiran, želi prijateljstvo s simpatično damo lepe postave. Samo resne ponudbe na ogl. odd. Jutra pod Stalno prijateljstvo«. 15873-24

Starejši gospod
želi spoznati simpatično in samostojno gospodično, katero bi tudi gmotno podpiral. Dopise s polnim naslovom na ogl. odd. Jutra pod šifro »Zvestoba«. 16044-24

Ločenec - posestnik
išče gospodinjo. Ponudbe na poštnožnico Jutra v Celju pod značko »Bodočnost«. 16122-24

Ženitve

Vsaka beseda 2 Din, davek 3 Din za šifro ali dajanje naslova 5 Din, najmanjši znesek 20 Din.

Trgovec inteligent
želi poročiti damo od 25 do 36 let, katera poseduje nekaj gotovine za začetek obrti in trgovine. Resne ponudbe s sliko pod »Sreča« na ogl. odd. Jutra. 15862-25

Mlad posestnik
išče ženo do 30 let s kapitalom. Naslov v vseh poslovalnicah Jutra. 16097-25

Gospodična
srednjih let, s premoženjem, želi poročiti državnega uslužbenca upokojenca ali vdovca! Ponudbe na ogl. odd. Jutra pod »Zvesta«. 15881-25

Poročim
državnega uslužbenca od 40 let dalje. Vdovci z enim otrokom niso izključeni. — Imam 20.000 Din. Ponudbe na ogl. odd. Jutra pod »Dobra gospodinja«. 16060-25

Dvaintridesetletna
z malo doto, bi se poročila s starejšim gospodom, tudi vdovcem. Dopise na ogl. odd. Jutra pod »Mirno življenje« 16104-25

Marmelade in želeji

Navaden zavojček za približno 1 kg marmelade, cena Din 4·—
Navodila za uporabo dobite pri Vašem trgovcu.
Razpošilja
dr. A. OETKER, Maribor

Gostilniško podjetje,
najmoderneje opremljeno v centru Ljubljane, ki potoči preko 500 hl vina, išče v svrho povečanja obrata
DRUŽABNIKA
Ponudbe naj se naslovijo na ogl. odd. lista pod »Strogi center mesta«.

VIŠEK UŽITKA

nudi samobrivcem novi, nedosegljivi, dvojnopoševni brivni aparat
„FASAN“
s poševnimi grabljicami. **Uporabljiv za vsako britvico.** Brije gladko in polzi brezčutno po koži v vaše največje zadovoljstvo. Neločljive s »Fasan« aparatom so »Fasan« rje proste britvice. Poskusite oboje in ne ločite se več od njih!
Glavno zastopstvo za Slovenijo
F. Tomaschitz, Maribor
Slovenska ulica 5.
Zahtevajte ga po vseh specijalnih trgovinah ali pa pri zastopniku
A. HOČEVARJU, Ljubljana, Resljeva 3/II.

Zjutraj na letališču

Vabljiv molk in smehljaj pilotov — Ljubljančani radi in brez strahu letajo

Ljubljana, julija.

Zjutraj pred 5. uro smo čakali avtobus »Aeroputa« pred Nebotičnikom. Danes ne bo gneče, je dejal šofer, včeraj je pa bila. Dva potnika sta bila preveč, pa sta morala počakati na »avstrijca«, ki prifrči opoldne.

G. Soss je stopil v avtobus s kovčegom. Ej, vraga, je dejal, ali bom sam? Petek je, je pojasnil šofer, v petkih se ljudje ne vozijo radi z letali. G. Soss je pa bil vesel, da je petek. Škoda, je rekel, da ni tudi trinajstega.

Sreča na vogalu

Cestni pometači premišljeno drse svoje metle po asfaltu, natakarji iz Nebotičnika se važno pogovarjajo ob kandelabru. Ne mudi se jim domov, najvažnejše novice si povedo po delu pod kandelabrom. Na vogalu pa stoji dimnikar Z g Sossom sva ugibala, če ni morda najet od »Aeroputa« zaradi malodušnih, ki vstopajo v avtobus in še oklevajo, če bi odfrčali ali ne. Sreča na vogalu ki se je pogovarjala s stražnikom, je izginila, mi smo se pa odpeljali na letališče.

Pilot Jarušenko

Pred Mikličem smo se ustavili. Vstopil je drugi potnik, neki Hrvat, ki nam je med vožnjo povedal, da je vajen vožnje z letali kakor vožnje z avtomobilom. Za njim je vstopil tretji, ki je bil eden izmed pilotov letala, ki prevaža potnike z ljubljanskga letališča na Sušak in odtod v Zagreb in Beograd. Po rodu je Rus in se piše Jarušenko.

Razumljivo je, da je vzbudil našo pozornost Jarušenko. V njegovih rokah je najina usoda, sta si mislila najbrže oba potnika. Jarušenko ni pogledal ne na levo ne na desno. Kakor da sedi sam v avtobusu. Radi bi ga kaj vprašali, pa se nismo upali.

Stražnik in mehanik

Pod viaduktom na Šmartinski cesti se je vkrcal stražnik ki ima službo na letališču. Sedel je poleg šoferja. Brzeli smo mimo Sv. Križa. Tam za pokopališčem smo dobili še zadnjega gosta — mehanika, ki stanuje tam v bližini. Mehanik je sedel poleg pilota. Komaj vidno sta se posmejala. To je bil pozdrav. Spregovorila nista besedice. Sedela sta oba, kakor da v avtobusu ni pilota, ki bo vodil letalo na Sušak, in kakor da ni mehanika, ki mu bo zvesto sedel ob strani na vožnji po zračnem morju. Oba pa zopet tako, kakor da ni nikogar razen njiju v avtobusu. Tudi na letališču ni bilo drugače. Piloti so zelo molčeči in kvečjemu smehljajoči se junaki, ki imajo železne živce. Poklic vtisne človeku svoj pečat.

Prve in edine pilotove besede

Šef letališča dr. Stane Rape nas je vse prijazno sprejel. Potnika sta uredila svoje zadeve. Stehtali so njuno prtljago. Pilot Jaruško je molče zlezel v svoj letalski dres, ravno tako njegov mehanik. Pilot se je tu pa tam nasmehnil: to je bil njegov odgovor na to ali ono nevažno vprašanje, ki mu ga je kdo izmed navzočnih zastavil.

Na letališču ljudje ne govore mnogo. Tu vladajo pilotske vrline, ki so molčečnost, mirnost, vestnost in previdnost. Medtem so mehaniki letališča vse pripravili za odlet. Zračna pošta, prtljaga in potnika, vse se je skrilo v truplo krasnega potniškega letala. Šef dr Rape je dal zadnje povelje in pilot je ukazal mehaniku: Možeš paliti! To so bile edine in prve besede, ki smo jih čuli iz pilotovih ust.

Kontakt! Pozor! Levi in desni motor sta zabrnela, za njim še srednji. Dr. Rape da znamenje, mehanika odstranita podmetača izpod koles in letalo zdrči po letališču. Dviga se v fini krivulji in se vzpenja čedalje višje. Kmalu prodre v nizko ležečo meglico in se izgubi za naše oči, le ritmično brnenje strojev še slišimo. Dobro je, reče šef letališča.

V juniju 328 potnikov

Na vprašanje o stanju letošnjega prometa na naših zračnih progah je šef letališča dr. Rape izjavil, da promet ni slabši od lanskega, čeprav je vožnja z vlaki in avtobusi cenejša. V juniju se je na vseh zračnih progah poslužilo letal 328 potnikov. Osebni promet z letali bi se gotovo dvignil, če bi bila vožnja cenejša. Ljudje se morda ne izogibajo letal, ker se boje vožnje po zraku, temveč zaradi tega, ker je vožnja z vlaki in avtobusi cenejša. Večini ni za prihranek na času, temveč za prihranek v denarnici. V pol uri priletiš iz Ljubljane na Sušak z našim letalom, z avstrijskim pa v 20 minutah! V avtobusih se pa voziš 6 ur na tej progi! Zlasti udobna je vožnja z avstrijskim letalom, ki prileti z Dunaja in v katerem je prostora za 18 potnikov ter za štiri može posadke.

Amfibije, ki stanejo 6 do 8 milijonov

Glede rentabilnosti, je nadaljeval dr. Rape, moram reči, da ni nobena letalska proga v Evropi rentabilna in seveda tudi ne naša. Vse kaže, da bo nabolj rentabilna proga v Jugoslaviji proga Sušak—Split—Dubrovnik, kjer obratuje letos češkoslovaška amfibija. Škoda le, da se naš »Aeroput« ne zanima za to progo. Mi namreč še nimamo potniških hidroplanov, ker so zelo dragi. Najboljši so ameriški hidroplani tipa Sikorsky, ki pa stanejo od 6 do 8 milijonov dinarjev.

Korajža Ljubljančanov

Zlasti ob nedeljah in praznikih oživi ljubljansko letališče, če je lepo vreme. Pogumni Ljubljančani in pogumne Ljubljančanke hodijo h krstu in sicer k zračnemu krstu, ki ga sprejmejo v letalu »Fizir«. Poudariti je treba, da so krščenke ravno tako pogumne kakor krščenci. Z njimi pridejo tudi manj hrabri spremljevalci, in sicer s trdnim sklepom da jih ne bo živa sila spravila v letalo. Pilot se jim nasmehne in jim ne reče nič. Pilot ne govori, še manj, da bi prigovarjal. Bojazljivi pa se kmalu naveličajo gledanja in, ko vidijo s kakšnim navdušenjem drugi letajo, ne morejo zapustiti letališča, ne da bi sprejeli zračni krst v »Fizirju«. V splošnem lahko rečemo, da kažejo Ljubljančani kakor Ljubljančanke veliko zanimanje za letalski sport. So dnevi, ko vsi ne morejo priti na vrsto.

Tri zasebna letala

Ogledali smo še železne ptiče v hangarju. Aeroklub ima dve letali, in sicer preizkušenega »Pelikana«, ki je zdaj v generalnem popravilu, in »Fizirja«, ki je propagandno letalo in katerega je letalsko poveljstvo v Beogradu poklonilo Ljubljani. Lani ga je dr. Rape pripeljal iz Beograda. V njem sprejemajo, kakor smo že omenili, zračne krste ljubitelji letenja.

V hangarju so še tri zasebna letala. G. Rado Hribar je lastnik krasnega modrega dvokrilnika, s katerim je priletel iz Anglije. Oprema tega letala je razkošna in elegantna. V njem se sedi kakor v luksuzni limuzini. To je letalska limuzina. Poleg njega čaka na brata Svetozarja in Petra Hribarja sportno letalo, ki ga je konstruiral inž. Kuhelj. Letalo je konstruirano za vse akrobacije v zraku. Tretje zasebno letalo je last šefa letališča dr. Rapeta. Kakor igračka se nam zdi poleg ostalih letal. Ima motor s 75 konjskimi silami in je pripravno za vse akrobacije v zraku. Leti pa lahko z brzino 230 km na uro.

Doživljaji v zračnem morju

— Človek doživi marsikaj v zraku, mi je dejal dr. Rape, ki ima za seboj rekordno število poletov brez večjih nesreč. Ko je govoril o sreči, je potrkal na stol. Dvakrat doslej mu je pa le trda predla v zračnem morju. Nekoč mu je odpovedal motor nad Mokronogom, ko je bil v višini kakih 1500 m. Ta višina je bila njegova sreča. Letel je »brezmotorno« in srečno izplaval, kakor se reče v jeziku pilotov, ter pristal na polju pri Leskovcu. Za spretnega pilota defekt v višini ni nevaren, izgubi le na času.

Hujše je pa bilo nekoč nad Slavonsko Požego. Motor je odpovedal, a dr. Rape je srečno pristal, toda 10 km od prvega naselja s telefonom. Moral je zadremati pod krili svojega letala in drugo jutro je nadaljeval pot skozi nevihto v Zagreb.

Rad bi zvedel še to in ono, toda piloti so molčeči ljudje, kakor sem ugotovil že med potjo v avtobusu, ki nas je peljal na letališče. Kvečjemu nasmehnejo se človeku. Tako se nasmehnejo, da s tem vse povedo in s svojim pilotskim nasmehom omalodušijo tudi radovednega reporterja.

Ko sem se vračal v avtobusu spet v Ljubljano, sem bil ves navdušen za letalstvo. Kar premišljal sem, kako bi postal pilot. Razumel sem razpoloženje tistih, ki pridejo na letališče samo gledat, pa jim piloti in letala tako prevzamejo, da hočejo leteti. Letala so tajnstveni ptiči in piloti so tajnstveni ljudje, ki navdušijo vsakega za letenje, in to brez besedi, le s svojo molčečnostjo in s svojim zagonetnim nasmehom, vsakega drugega pa navdušijo za pilotiranje.

—nek

Državno lahkoatletsko prvenstvo moštev

Minister dr. Rogič med našimi lahkoatleti — Slabi rezultati, pičla udeležba

Na igrišču Primorja se je danes popoldne vršilo že v drugič drž. prvenstvo lahkoatletskih moštev. V Ljubljani je danes nastopilo le Primorje, ker je Ilirija že končala. Primorjaši pa so postavili danes še nekaj zapoznelih atletov na start. Trenutno je na prvem mestu v državi Železničar iz Maribora s pribl. 38 tisoč točkami, druga pa ljubljanska Ilirija s skoro 28 tisoč točkami. Tretja in četrta sta mariborska Maraton in Rapid, na petem mestu pa je lanski drž. prvak Primorje s pribl. 10 tisoč točkami.

Današnji rezultati so bili: Odlični Pleteršek (Prim.) je na 200 m z 22.8 in 400 m z 52.1 postavil lepe znamke. V višino sta skočila Marek 175 odn. Svetek 170. V teku na 1500 m je ležerno zmagal novi državni prvak Goršek, v slabem času 4.13 dve petinki. Tek 5 km 1. Srakar Iv. 16:52 tri petinke, 100 m Urbančič 11.3, kar je zanj lep uspeh. Kladivo Korče 3190. Jeglič izven konkur. 3220; krogla Marek 11.56 m. Skok v dalj.: 1. Korče 5.72 m, Svetek izven konk. 6.10, skakal pa je prvič v življenju oficielno.

Tekmovanje je posetil minister za telesno vzgojo g. dr. Rogić z županom in številnimi spremljevalci, ki so mu tekmovalci in savezni lahkoatletski sodniki izkazali vso dolžno pozornost in ga prisrčno pozdravili z »Zdravo!«. G. ministru so bili predstavljeni sodniki, vodstvo ter zastopniki JLAS. G. minister je nekaj časa ostal na tribuni, nato pa je odšel na večerno konferenco sportnih predstavnikov Ljubljane.

Tekmovanje se danes ob 16. nadaljuje.

Turnir železničarskih klubov na Hermesu

V finale sta se plasirala Železničar iz Sarajeva in Železničar iz Niša — Slaba igra obeh slovenskih klubov, zelo je ugajal niški klub

Železničar (Sar.)—Železničar (Mar.) 4:3 (4:1)

V zelo slabi tekmi so Sarajevčani z veliko srečo odnesli zmago. V prvem polčasu so igrali z vetrom, razvili so priličnо hitrost in, kar je glavno, izkoristili so vsako nasprotnikovo napako in vsako priliko. Tako so si priborili velik naskok, ki so ga utegnili še v drugem polčasu obdržati.

Naš Železničar je proti vsem pričakovanjem na vsej črti odpovedal. Obramba je bila od sile šibka, tudi srednja vrsta in napad se absolutno nista uveljavila. V drugem polčasu so Mariborčani z vetrom v hrbtu potisnili Bosance v obrambo, igrali pa so pred golom tako nesmotrno, da niso mogli zravnati.

Sodil je g. Hobacher, ki je v prvem delu igre napravil par zelo težkih pogrešk v škodo Mariborčanov. Potem se je znašel in brez nesreč vodil tekmo do kraja.

Železničar (Niš) — Hermes 2:0 (2:0)

Ta tekma je bila mnogo boljša od prve, predvsem po zaslugi gostov iz Niša. Hermežani so oba polčasa zaigrali prve četrt ure, ostali del igre so morali prepustiti nasprotniku. Po poteku je zmaga gostov več ko zasluženа in je skoro še premalo izražena.

Hermežani nikakor niso bili kos lepi kombinatorni povezanosti gostov. Zaostajali so tudi v startu in zlasti v požrtvovalnosti. Zato ni čuda, če so ne samo zgubili, Nišlije so kljub dvajseturni vožnji — prispeli so v Ljubljano šele predpoldne — še dokaj sveže zaigrali. So izborni tehničarji in imajo velik smisel za pozicijsko igro. V polju so odločno prevladovali, le v zaključnih fazah so precej odpovedali. Pravega strelca nimajo v napadu, kako pa do kazenske črte igrajo, to se splača pogledati. Na mah so si priborili vse simpatije publike in so gotovi favoriti za ministrov pokal, ki ga je doslej imel mariborski Železničar že dve leti.

Sodil je g. Macoratti brez večjih napak.

INSERIRAJTE V „JUTRU“!

NARODNA TISKARNA

IZVRŠUJE VSA TISKARSKA DELA LEPO IN OKUSNO

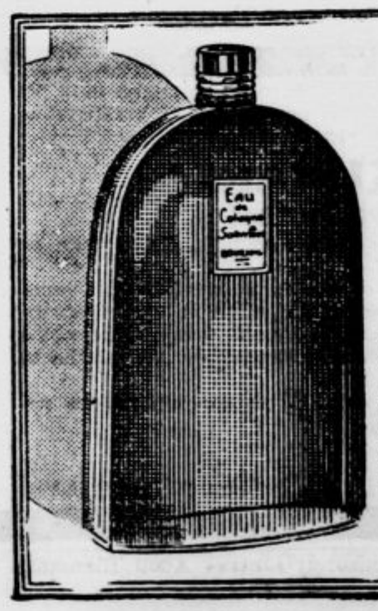

Eau de Cologne
Soir de Paris
učinkuje prijetno osvežujoče na živce, zviša odporno silo, ima fin in nežen vonj parfuma »Soir de Paris«. V svoji učinkovitosti je enaka pravemu parfumu in vendar ne stane več kot dobra kolonska voda.
BOURJOIS
PARFUMEUR-PARIS

OGROMNO ZNIŽANJE CEN Bata

Vel. št. 35-42. Obutev za vsako priložnost . . . Za delo na polju in doma, za peshojo, za sport in igre, je ta platneni čevelj z neraztrgljivim gumijastim podplatom. Da omogočimo nabavo istih vsakomur, smo jim znižali cene od Din 25.— na Din 19.—. Otroški od št. 30-34 prej Din 19.—, sedaj samo Din 15.—. Moški od št. 43-47, prej Din 29.—, sedaj samo Din 25.—

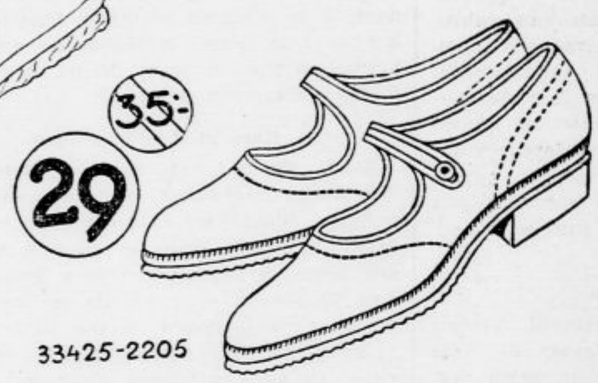

Močni, lahki za delo in štrapac. Iz platna v beli, drap ali sivi barvi, z neraztrgljivim gumijastim podplatom. Hočemo omogočiti vsaki gospodinji nabavo istih, zato smo jim znižali ceno od Din 35.— na Din 29.—

Vel. št. 35-38. Za turiste, bicikliste, skaute, za vsako delo na polju in za živahne otroke je najmočnejša, najudobnejša in najsigurnejša naša »Športka«, izdelana iz krepkega platna z gumijastim nazobčanim podplatom. Znižali smo ceno od Din 35.— na Din 29.—, da damo vsakomur možnost, da si jih nabavi. Otroške od št. 30-34, prej Din 29.—, stanejo sedaj samo Din 25.—. Moške od št. 39-47, prej Din 39.—, sedaj samo Din 35.—

Najnovejši model. Čevelčki iz belega lanenega platna, modno kariran vzorec. Prej Din 49.—, sedaj samo Din 39.—

Najnovejši model. Čevelčki iz belega lanenega platna, modro kariran vzorec z ravno odsekanim vrhom podplata. Prej Din 59.—, sedaj samo Din 39.—

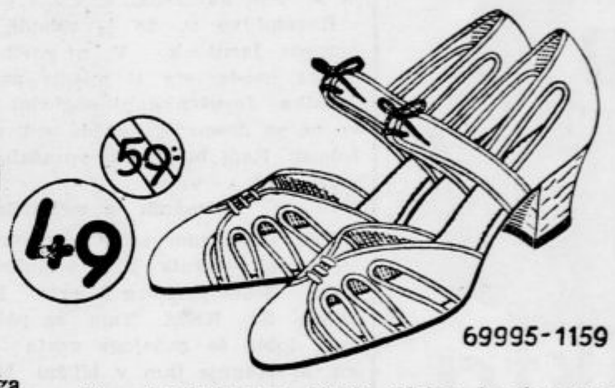

Za odpočitek nog, lahek, udoben in eleganten letni čevelček iz belega lanenega platna. Znižali smo jim ceno od Din 59.—, na Din 49.—

Model z Jadrana. Krasen čevelček iz belega nubuk usnja z usnjenim podplatom. Sedaj jih lahko kupite samo za Din 59.—, dočim so stali prej Din 79.—

Eleganten čevelček k letni obleki. Kombinacija semiša z lanenim platnom. Napravi nogo majhno in elegantno. Prej Din 69.—, sedaj stanejo samo Din 59.—

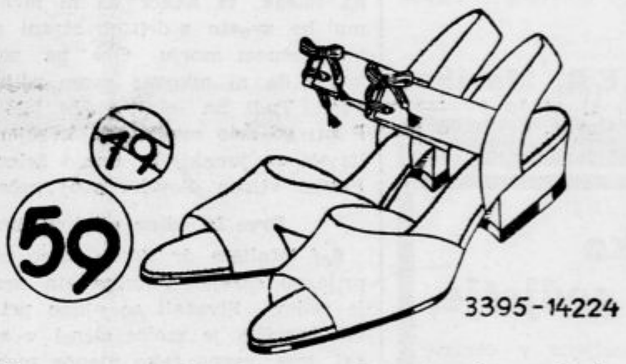

Model iz Nizze za elegantno damo. Prej Din 79.—, sedaj samo Din 59.—

Za družbo, popoldne in večer. Kombinacija lanenega panama in modrega semiša. Prej Din 79.—, stane sedaj samo Din 59.—

Eleganten čevelček za letno toaleto. Kombinacija rjavega semiša in drap meliranega lanenega platna, z visoko peto in usnjenim podplatom. Prej Din 69.—, stanejo sedaj samo Din 59.—

Za večer, za ples in promenado, lepi čevelčki iz belega nubuk usnja, kombinirani z lakom. Ceno smo jim znižali od Din 99.— na Din 79.—

Razglas!

Krajevni šolski odbor v Topolščici bo prodajal na prostov. javni dražbi dne 18. julija 1936. ob 11. uri v svoji pisarni

šolsko poslopje

in k istemu pripadajoče zemljišče ca 10.000 m². Šola stoji ob banovinski cesti v bližini drž. zdravilišča in se da preurediti v hotel, ki ga v zdravilišču primanjkuje. **Izklicna cena je Din 65.000.** Podrobni pogoji so na vpogled v pisarni vsak dan.

KRAJ. ŠOL. ODBOR V TOPOLŠČICI.

Proda se hotel Nova pošta v Kranju

INFORMACIJE PRI LASTNIKU.

IŠČEMO

3 mešalnike za beton in tri stavbinska dvigala

za višino do 20 metrov. Stroji morejo biti tudi rabljeni, toda v dobrem stanju. Cenj. pismene ponudbe izvolite poslati pod šifro »Gradjevinstvo« na Publicitas d. d., Zagreb, Ilica 9.

NIZKE CENE
dvokoles, otroških-igračnih-invalidskih vozičkov, prevoznih tricikljev, šivalnih strojev. Cenik franko

»TRIBUNA« F. BATJEL, LJUBLJANA, Karlovška cesta št. 4
Podružnica Maribor, Aleksandrova cesta štev. 26

Mariborska sekcija automobilskega kluba Kraljevine Jugoslavije

razpisuje

JAVNI NATEČAJ

za napravo osnutka automobilske plakete (Maribor—Pohorje).

Predložene osnutke bo ocenila jurija:

1. Predsednik sekcije Ferdo Pinter;
2. Podpredsednik sekcije Karl Pugel;
3. Inž. arh. Saša Dev.

Najboljše rešitve se bodo nagradile z Din 500.—, 300.—, 200.—.

Vsi nagrajeni osnutki postanejo last mariborske sekcije aut. kluba. — Rok predaje 15. oktobra 1936. do 12. ure.

Vsi potrebni podatki so na razpolago pri tajništvu sekcije Maribor, Trg svobode 3.

Predsednik autokluba sekcije Maribor: **FERDO PINTER.**

†

Globoko potrti javljamo vsem, ki ste poznali našega dobrega in skrbnega ata

VINKA POTOČNIKA

POSESTNIKA V LETUŠU

da nas je danes, zadet od srčne kapi, nepričakovano, za vedno zapustil.

K večnemu počitku ga položimo v ponedeljek, dne 13. julija ob 10. uri dop. v rodbinski grob v Brasovčah.

LETUŠ, dne 11. julija 1936.

Žalujoči: Marija, Malka, Krista, Jožica por. Rogl, Tilčka — hčerke; Franci — zet in ostali sorodniki.

POSETITE JUBILEJNI

„V. MARIBORSKI TEDEN“

1. do 9. avgusta 1936.

Pod pokroviteljstvom Nj. Kr. Vis. kraljeviča Andreja.

50% popust na železnicah od 30. julija do 11. avgusta 1936. Popusti na zračnih progah Aeroputa in na parnikih.

MARIBORSKI OTOK — najlepše kopališče Jugoslavije!

Gostoljubni Maribor in zeleno Pohorje Vas vabita!

Tradicionalna revija gospodarskega in kulturnega življenja Maribora in zaledja. — Tekstil — Industrija. — Obrt. Trgovina. — Velika gasilska razstava in gasilski kongres. — Velika filatelistična razstava z borzo znamk. — Mlekarstvo, sirarstvo, vinogradništvo. — Žena v obrti. — Umetniška in zgodovinska razstava. — Tujsko prometna razstava. — Modna revija. — Revija sporta, jadralnega in motornega letalstva. — Pokušnja vin. — Kongresi in koncerti.

†

V najstrašnejših trenutkih, ko se je izvršila grozna tragedija in se je končalo mlado, nadepolno življenje našega nepozabnega, predobrega, iskreno ljubljenega sina, brata, nečaka, strica in bratranca

VLADIMIRA KUMARJA,

OPERNEGA KOREPETITORJA,

smo sprejeli ustmeno in pismeno toliko izrazov sočutja, da se nam ni mogoče zahvaliti vsakemu posebej.

Največja dolžnost nas veže, da se še posebno zahvalimo družinama Štolbovi in Zubaličevi za dejansko pomoč pri umiranju našega nepozabnega. Baletnemu zboru in družini Grčarjevi za krasna venca in naposled družinam Urbančičevi, Šibenikovi, Kaučičevi in Slatnerjevi za tolažbo in uteho.

Nazadnje izrekamo iskreno zahvalo vsem, ki so spremili našega nepozabnega Vladka na njegovi zadnji poti.

PODROŽNIK, 11. julija 1936.

Neutolažljiva družina KUMARJEVA.

kot NAJPOPOLNEJŠA in cenejša
KRALJEVNI DVORNI DOBAVITELJ
NAJVEČJA DOMAČA RAZPOŠILJALNA TVRDKA

F. SCHNEIDER

IZDELOVANJE GLASBIL IN GLASBENIH PRITEKLIN
ZAGREB, Nikolićeva ul. 10/c

Violine..... od Din 71.- navzgor
Kitare..... - 148.- -
Mandoline.. - 98.- -
Harmonike - - 75.- -

Havajska kitare, kromatične harmonike, trube saksofoni in t.d., najceneje.

ZAHTEVAJTE BREZPLAČNI POUČNI CENIK

PROSTOVOLJNA GASILSKA ČETA v Velikem Gabru, p. št. Vid pri Stični,

kupi ročno brizgalno.

Prodajalci naj sporočijo četi.

Kdor oglašuje ta napreduje!

KLIŠEJE
ENO IN VEČBARVNE
JUGOGRAFIKA
SV. PETRA NASIP 23

Rentabilno podjetje, živilske stroke

z 100% nettoinkase v strogem centru Ljubljane, se radi bolezni pod ugodnimi pogoji takoj proda. Ponudbe na ogl. odd. lista pod **Edinstvena prilika.**

ZAHVALA

Za premnoge dokaze iskrenega sočutja, ki smo jih prejeli ob smrti našega ljubljenega soproga, očeta, brata in strica, gospoda

JERNEJA LOŽARJA

izrekamo vsem svojo najprisrčnejšo zahvalo. Posebej se zahvaljujemo g. dr. I. Kačarju za vso skrb, ki jo je izkazoval pokojniku med boleznijo, č. g. stolnemu kanoniku A. Stroju za duhovno tolažbo in ganljive besede ob odprtem grobu, vsem čč.gg. duhovnikom, ki so zanj darovali svete maše in se ga spominjali v molitvi, gg. Ivanu Ogrinu in I. Igliču za poslovilna govora, pevcem za ganljive žalostinke, Združenju krojačev in krojačic za izkazano naklonjenost, predstavnikom raznih oblasti, društev in korporacij, darovalcem vencev in cvetja, vsem onim, ki so prihiteli od daleč, da mu izkažejo poslednjo čast ter končno vsem, ki so dragega pokojnika v tako velikem številu spremili k večnemu počitku.

V LJUBLJANI, dne 12. julija 1936.

LOŽARJEVI.

Urejuje Davorin Ravljen. — Izdaja za konzorcij »Jutra« Adolf Ribnikar. — Za Narodno tiskarno d. d. kot tiskarnarja Franc Jezeršek. — Za inseratni del je odgovoren Alojz Novak. — Vsi v Ljubljani.