YU ISSN 0040—1978

TEDNIK

GLASILO SOCIALISTIČNE ZVEZE DELOVNEGA LJUDSTVA

LETO XXXV., ŠT. 35 Ptuj, 9. septembra 1982 CENA 8 DINARJEV

IZ VSEBINE

Pričetek gradnje druge faze CSUI (stran 2)
Traktoristi Podravja v Novi Gorici (stran 4)
Kmečke žene na Koroškem (stran 6)
Razstava 20 let delavskih srečanj (stran 7)
55 let gasilskega društva Zabovci (stran 8)

Prva nagrada občinstva ansamblu Savinjskih sedem.
Foto: M. Ozmec

Druga nagrada občinstva Ansamblu Francija Zemeta, verjetno po zaslugi njegovih dveh sinov (levo 12 in 14 let), ki sta tudi sodelovala kot pevca.
Foto: M Ozmec

Izzvenele melodije 13. festivala

Na letnem prireditvenem prostoru so v petek zvečer okoli 23. ure izzvenele melodije 13. festivala domače zabavne glasbe Slovenije Ptuj 82. Ta glasbena zvrst na Slovenskem je obogatena z 42 novimi melodijami v ritmu valčka in polke. Letos je bil le en festivalski večer, praktično le festival ansamblov domače zabavne glasbe, žal pa je festival melodij, ki se je uspešno predstavil že na 11. in 12. festivalu, moral odpasti zaradi stabilizacijskih omejitev.

Na 13. festivalu je sodelovalo 21 ansamblov, ki jih je strokovna komisija — po tem, ko so se občinstvu predstavili z dvema novima, na festivalu prvič predvajanima melodijama — razvrstila v tri kakovostne skupine za podelitev zlate, srebrne in bronaste značke Orfeja s plaketo.

Zlato značko so letos prejeli: Oglarji iz Škofje Loke, Savinjskih sedem iz Celja, ansambel Vita Muževiča iz Ljubljane, Fantje z vseh vetrov iz Novega mesta in Dobri znanci iz Ljubljane.

Srebrno značko pa je komisija prisodila ansamblom: Toneta Videca iz Celja, Rogaški instrumentalni Kvintet iz Rogaške Slatine, Francija Zemeta iz Vojnika pri Celju, Mavrici iz Ptuja, Šaleškim fantom iz Titovega Velenja in ansamblu Slavček iz Novega mesta. Preostalih 10 ansamblov, ki so sodelovali na 13. festivalu pa je prejelo bronaste značke Orfeja s plaketo, kar pomeni, da bodo prihodnje leto imeli pravico sodelovati na štirinajstem festivalu brez predhodne avdicije.

Trije ansambli: Oglarji iz Škofje Loke, Dobri znanci iz Ljubljane in Savinjskih sedem iz Celja so že tretjič osvojili zlato značko Orfeja in si tako prislužili nagrade po 5.000 din, ki so jih prispevali: ČZP Kmečki glas Ljubljana, Zavod Radio-Tednik Ptuj in delovni kolektiv Ivana Gomišška iz Krčevine pri Ptuju.

Občinstvo pa je nagrade za najbolj vedro melodijo razdelilo takole: Melodija „Pevcu v spomin" na besedilo Marjana Stareta, ki ga je napisal v spomin pok. Francu Korenu, v izvedbi ansambla Savinjskih sedem je dobilo 266 glasov občinstva in s tem prvo nagrado v znesku 6.000 din, ki jo je prispevala Harmonija Maribor. Drugo nagrado je dobila melodija „Štajerski pozdrav" v izvedbi ansambla Francija Zemeta iz Vojnika. Dobila je 149 glasov, nagrado v znesku 5.000 din pa je podelil občinski svet ZSS Ptuj. Tretjo nagrado pa je dobila melodija „Ena, dve, tri, štiri" v izvedbi ansambla Zračni most iz Murske Sobote. Dobila je 72 glasov, nagrado v znesku 4.000 din pa je prispeval Radio-Tednik Ptuj.

Nagrado strokovne komisije za najboljše besedilo v znesku 6.000 din, ki jo je prispevala Kulturna skupnost občine Ptuj, pa je komisija razdelila na dva enaka dela, ker nobeno besedilo ni bistveno izstopalo. Po oceni komisije sta bili najboljši besedili „Dolina spominov" avtorja Marjana Robleka in „Prišla je spet jesen" avtorja Ivana Sivca. Obe melodiji je izvajal ansambel Dobri znanci iz Ljubljane, ki je po mnenju glasbenih strokovnjakov po kakovosti izstopal. Vsak avtor besedila je tako prejel nagrado v znesku 3.000 din.

Kaj so dejali strokovnjaki o 13. festivalu pa lahko preberete na zadnji strani.

Še podatki o obiskovalcih. Na letnem prireditvenem prostoru je bilo 1.358 sedežev, ki so bili vsi zasedeni, prodanih pa je bilo tudi 668 stojišč. Če k temu dodamo še člane sodelujočih ansamblov in njihovega spremstva, sodelujoče pri organizaciji festivala in druge gledalce, lahko mirno zapišemo, da si je 13. festival ogledalo čez 2.500 ljudi.

FF

Tudi na 13. festivalu je občinstvo letni prireditveni prostor napolnilo do zadnjega kotička.
Foto: M. Ozmec

Festival sta vodila novinarja Radio-Tednika Nevenka Dobljekar in Marjan Šneberger.
Foto: M. Ozmec

Tretjo nagrado je občinstvo prisodilo ansamblu Zračni most iz Murske Sobote.
Foto: M. Ozmec

mercator izbira panonija ptuj
Mercator

AKCIJSKA PRODAJA POHIŠTVA
od 1. IX. do 30. IX. 1982
5 % — 30 % popusta
BLAGOVNICA PTUJ
NOVI DOM PTUJ — (na Bregu)
IZKORISTITE UGODEN NAKUP...
SE PRIPOROČAMO!!!

VELIKAN Z RODNEGA VRHA

Klopotec, znanilec dobre vinske letine, strašilo za ptiče, predvsem pa jesenski okras naše vinorodne pokrajine, je vedno vzbujal pozornost, zlasti še med ljudmi, ki v jesenskem času obiskujejo naše kraje. Posebno pozornost pa vzbujajo klopotci, ki izstopajo od drugih.

Med take prav gotovo sodi klopotec — velikan, last Janeza Pulka na Rodnem vrhu v Halozah. Veternica ali »pera« so dolga 4 metre, vsak od osmih »kijcev« tehta po 3 kg, celoten gredelj pa čez 70 kg. Klopotec je izdelal Pulko sam.

Besedilo in posnetek: L. P.

Pri postavitvi in „montaži" klopotca je lastnik in avtor pokazal tudi akrobatsko spretnost

ORMOŽ

Sklep akcije NNNP 82 že to soboto

V preteklem tednu se je sestal koordinacijski odbor za LO in družbeno samozaščito pri občinski konferenci SZDL Ormož in potrdil, da bo sklepna akcija letošnje akcije NNP 82 že v soboto, 11. septembra. Za ta datum so se v Ormožu odločili že v pripravah na letošnje aktivnosti predvsem iz razloga, ker v mesecu oktobru vseh načrtovanih aktivnosti ne bi mogli zadovoljivo izpeljati zaradi sezone del na poljih in vinogradih.

Že v načrtih aktivnosti za letošnjo vajo so se odločili, da bodo vse aktivnosti potekale v krajevnih skupnostih tako, da bodo udeleženci vaje lahko dali vse od sebe. Osrednja pozornost pa bo na dan vaje veljala zagotavljanju pitne vode in protipožarne vode. Zato bodo pregledali in po potrebi očistili vse studence in vodna zajetja. Pregledali pa bodo tudi delovanje hidrantov ter čistili okolje. Aktivnosti v akciji bodo vodili komiteji za SLO in družbeno samozaščito. V vajo so vključili tudi pregled opremljenosti in usposobljenosti enot narodne in civilne zaščite.

Ob koncu pa bodo v vsaki krajevni skupnosti pripravili tudi manjše proslave z mitingi. Poleg tega pa bodo ocenili tudi izvedene aktivnosti poskušali na podlagi pridobljenih izkušenj na tem področju v bodoče še bolje delovati.

MG

DANES ODPRTA RAZSTAVA MALEGA GOSPODARSTVA

V športni dvorani Mladika v Ptuju bo danes, 9. septembra ob 10. uri svečana otvoritev razstave malega gospodarstva občine Ptuj. Na razstavi bo poleg zasebnega dela obrti, sodeloval tudi družbeni sektor obrti. Razstava pa je obenem baza za mednarodni obrtni sejem v Celju, ki prične 17. septembra in na katerem so člani ptujske obrtne zadruge Panorama v zadnjih letih uspešno sodelovali.

Razstava bo odprta do nedelje, 12. septembra. V času razstave pa bo več športnih srečanj med obrtniki občin Ormož, Ljutomer, Murska Sobota in Ptuj. Poleg tega so na programu še družabne igre, ki jih bo vodil Mito Trefalt ob sodelovanju ansambla Ptujskega instrumentalnega ansambla, folklorne skupine iz Markovec in ptujskega Noneta. Ob koncu pa bo še revija frizur, ki jo bodo pripravili frizerji—obrtniki.

MG

FRANC ŠETINC MED PERUTNINARJI

Neprecenljiv prispevek pri reševanju izvoznih težav

V petek, 3. septembra je predsednik republiške konference SZDL, Franc Šetinc obiskal mesokombinat Perutnina Ptuj, kjer se je pogovarjal s člani kolektivnega poslovodnega organa, direktorji tozdov in predstavniki družbeno političnih organizacij. Gosta so seznanili s proizvodnimi uspehi Perutnine in predvsem z uspehi pri prodaji svojih proizvodov na zunanjem tržišču. Načrtujejo, da bodo letos izvozili skoraj polovico celotne proizvodnje perutninskega mesa, to je za okoli 10 tisoč ton.

Franc Šetinc med pogovorom s predstavniki Perutnine

Franc Šetinc je bil zadovoljen s kooperantskimi odnosi, znano je namreč, da je v 1.400-članskem kolektivu Perutnine tudi 325 kooperantov iz 14 občin Slovenije in Hrvaške. Vsi kooperanti se enakovredno vključujejo v kolektiv Perutnine, njihovi predstavniki pa so tudi v vseh organih te delovne organizacije. Zadovoljen je bil tudi z razvojnimi dosežki Perutnine, predvsem pa nad njihovimi uspehi na zunanjem tržišču. Za te je dejal, da so neprecenljiv prispevek pri reševanju naših izvoznih težav, ko bijemo bitko za devize.

Skladno z večanjem izvoza pa kljub težavam, ki pri tem nastajajo, zmanjšujejo uvoz. Predvsem gre za nekatere surovine za krmila, ki so sicer slabše kvalitete, dosegljive tudi na domačem tržišču.

V Perutnini se zavedajo, da je kvaliteta piščančjega mesa v reji v celoti odvisna od tehnologije in predvsem od skrbnega dela vsakega posameznika, zato se trudijo, da bi to obdržali. S takšno zavzetostjo in trdo voljo, kot jo imajo sedaj, jim to ne bo težko, kljub številnim težavam, ki se pojavljajo.

M. Ozmec

ŽE NAD 500 TON KUMARIC

Kaj se da doseči z organiziranim pristopom, ki pa ga mora seveda spremljati tudi stimulativna cena pridelka je jasen dokaz rezultat prizadevanj za uveljavitev pridelovanja kumaric na območju ptujske občine. V teh letih so bili na tem področju doseženi uspehi, ki jih nikakor ne smemo prezreti, so pa kot rečeno uspeh načrtnega dela. Letos so v kmetijski zadrugi Ptuj načrtovali, da bodo njihovi kooperanti pridelali okoli 300 ton kumaric, kar je bilo realno pričakovati glede na lanskoletnih 180 ton. Že sedaj, ko sezona še ni končana, pa so v Petoviji povedali, da so prevzeli že nad 500 ton kumaric, zadovoljni pa so tudi s kvaliteto. Pričakujejo, da se bo končna količina približala 600 tonam, kar predstavlja že polovico potreb ptujske predelovalne industrije. Resnično so to dobri pridelovalni rezultati, še bolj spodbudno bi bilo, ko bi lahko o podobnih govorili tudi na vseh ostalih področjih.

JB

KOLIKO BO LETOS KROMPIRJA

Odgovor strokovnjakov, pa tudi pridelovalcev samih je, da ga bo precej manj kot na primer lani, ko je bila rekordna letina. Tudi s kvaliteto letošnjega pridelka ne moremo biti povsem zadovoljni. Največ krivde za slabši pridelek je menda v slabem vzklitju, v glavnem je to posledica neugodnih vremenskih razmer. Tako bo potrebno glede na to dejstvo letos ravnati s krompirjem varčno. V obeh kmetijskih zadrugah si prizadevajo, da bi ga odkupili nekaj nad 4 tisoč ton, odkupna cena pa bi naj bila 7,60 dinarja ali morda še kako paro več. Pridelovalcem seveda velja poziv, da v štirinajstih dneh po izkopu oddajo vse tržne viške krompirja.

JB

Pričetek gradnje druge faze centra srednjega usmerjenega izobraževanja

Po številnih zapletih okrog priprave investicijske dokumentacije za gradnjo II. faze Centra srednjega usmerjenega izobraževanja Ptuj (dalje CSUI), je investitor končno pridobil gradbeno dovoljenje in sredi meseca septembra bo izvajalec del pričel z gradnjo prve etape druge faze.

Druga faza gradnje CSUI zajema specializirane učilnice in delavnice, ki so nujne, da bo TOZD Srednja kovinarska, metalurška in kmetijska šola dobila od Republiškega komiteja za vzgojo in izobraževanje ter telesno kulturo SRS potrebno verifikacijo. Postopek za izdajo tega dovoljenja mora biti izveden najpozneje do jeseni leta 1983, zato mora biti do tega roka brezpogojno zaključena gradnja druge faze. Če upoštevamo, da nas do tega roka loči le še slabo leto, povrh tega pa je vmes zimska sezona, ko se gradbena dela počasneje odvijajo, čaka izvajalca in investitorja zelo zahtevno delo.

Odbor za spremljanje izvajanja samoprispevka za sofinanciranje programa gradnje šolskega prostora v občini Ptuj, je investitorja (CSUI) že meseca februarja letos opozoril, da naj pospeši aktivnosti za izdelavo investicijske dokumentacije za drugo fazo, kajti prenešena neporabljena sredstva iz preteklega samoprispevka, skupno s predvideno (pa tudi dejansko) dinamiko pritoka sredstev iz novega samoprispevka ter sredstev po SaS z OZD, so omogočala takošnji pričetek gradnje druge faze. Žal se je kljub določenemu prizadevanju investitorja izdelava investicijskega programa zavlekla v mesec junij. To pa je sovpadalo s pripravo in sprejemom poostrenih zveznih predpisov o investicijski gradnji, po katerih so med drugim tudi objekti srednjega usmerjenega izobraževanja, prišli na »listo« prepovedanih investicij, bankam pa je prepovedano dajanje garancij za bodoče prilive. Kljub temu, da sta PE Ptuj in KB Maribor po hitrem postopku dali pozitivno mnenje o tej investiciji, se je pred republiško komisijo zataknilo in šele na tretji zaporedni seji, po določenih spremembah načina gradnje in po določenih zagotovilih Republiškega komiteja za izobraževanje, je 2. avgusta izdala pozitivno mnenje o družbeno ekonomski upravičenosti investicije.

Sprememba načina gradnje: namesto ene etape sta predvideni dve, je bila nujna zato, da se bo z gradnjo sploh lahko letos začelo. Skupna predračunska vrednost po prvotnem investicijskem programu je znašala 109.8 mio. din. Ker je po novih predpisih s takšno gradnjo mogoče začeti le, če so vsa sredstva v celoti zagotovljena iz samoprispevka in drugih nevračljivih sredstev (garancija banke na bodoče prilive je izključena!), je možno pričeti le z gradnjo I. etape. To pa zajema gradbena in investicijska ter obrtniška dela v vrednosti 70.9 mio. din po tekočih cenah. Toliko denarja pa je sedaj tudi na razpolago.

Drugo etapo pa predstavlja učilniška in delavniška oprema, ki bo nabavljena drugo leto, ko bo to potrebno. Predvidoma maja naslednjega leta pa bo zbranih dovolj sredstev za opremo.

Republiški komite pa je okleval z izdajo izjave, da so v srednjeročnem planu 1981-85 zagotovljena tudi sredstva za tekoče financiranje razširjene dejavnosti CSUI Ptuj, kar je pogojevala republiška komisija za investicije.

Z velikimi napori investitorja in drugih, je bilo mnenje v začetku avgusta izdano. To pa je omogočilo investitorju tudi nadaljnje aktivnosti za pridobitev gradbenega dovoljenja. Ted dni bo posebna komisija investitorja izbrala tudi najugodnejšega ponudnika in z njim sklenila izvajalsko pogodbo. Službi družbenega knjigovodstva, podr. Ptuj, je že prijavljena investicija, tako da bo možno z deli pričeti takoj po sklenitvi pogodbe z izvajalcem.

Odbor za nadzor med uporabo sredstev je na svoji drugi seji tudi ugotovil, da do konca junija več OZD ni podpisalo sporazuma o združevanju sredstev za gradnjo šolskega prostora. Nekaj pa je bilo takšnih, ki niso vplačale svojega deleža po ZR za leto 1981.

Na podlagi posebnega obvestila Izobraževalne skupnosti Ptuj, ob intervenciji Izvršnega sveta SO Ptuj in Občinskega sveta Zveze sindikatov Ptuj, se je število podpisnic tega sporazuma povečalo. Toda še vedno do 31. 8. 1982 k sporazumu ni pristopilo 13 OZD (16 %) in 43 dislociranih enot (81.5%) na območju občine. To pa kaže, da se zlasti dislocirane enote akciji niso priključile. Vprašanje je ali so delavci teh enot sploh obravnavali te sporazume. Če so jih obravnavali pa ni razumljivo zakaj stoje ob strani? Na koncu vseh zatikanj in težav pri zagotavljanju investicijske dokumentacije bi lahko ponovili stari rek »Konec dober — vse dobro«. Pa vendar je tu potrebno še dodati naslednje: Veliko težav pa tudi stroškov, bi investitor lahko prihranil sebi in drugim, če bi si pravočasno pridobil investicijsko dokumentacijo za II. fazo gradnje, saj je denarja zato bilo dovolj že pred letom. Upajmo, da se to več ne bo zgodilo.

Poročilo o prilivih sredstev po posameznih virih, s predvideno dinamiko porabe sredstev za II. fazo in seznam OZD in enot, ki sporazuma do 30. 9. 1982 ne bodo podpisale, bo Odbor za nadzor predložil na seji zborov skupščine Ptuj, ki bo v oktobru.

Predsednik odbora: Franc LUKMAN

Še in že ponovno o pšenici

Odkup oziroma zamenjava pšenice še vedno nista zaključena, saj se prevzete količine še vedno spreminjajo iz dneva v dan. Po vsem razburjenju, ki ga je povzročalo neuresničevanje plana odkupa se je sedaj huda kri malo pomirila, nekaj tudi zaradi spoznanja, da je bil na tem področju letos vendarle dosežen precejšen uspeh.

V kmetijski zadrugi Lovrenc so doslej prevzeli okoli 170 ton pšenice, pričakujejo pa še nekaj ton, medtem ko je predstavnik ptujske zadruge pred kratkim izrazil upanje, da bodo prevzete količine dosegle 950 ton pšence.

Planski dokumenti za jesensko setev so spet zelo zahtevni, v obeh zadrugah bi naj posejali kar 1500 hektarov pšenice za tržno proizvodnjo in ob žetvi zbrali 3.000 ton pšenice. Vsi vemo, da bo to težko izvedljivo, zato se velja pridružiti mnenju, ki ga je izrazil eden članov komiteja za kmetijstvo v ptujski občini. Dejal je, da ni prav, da se vedno pogovarjamo le o hektarih, temveč bi morali mnogo več poudarka dati količini pridelka z enega hektara. Iz tega izhaja tudi dogovor, da je potrebno za začetek vsaj 10 do 20 odstotkov pšeničnih polj vključiti v intenzivno obdelavo, kar se je v minuli sezoni izkazalo za zelo pozitivno. Pri teh „poskusnih" pridelovalcih so bili namreč doseženi odlični pridelovalni rezultati, na hektar so pridelali celo do 6 in pol tone pšenice, na meliorirani zemlji v Pesniški dolini, kjer je običajen pridelek okoli 3 tone, pa 5,5 tone pšenice. Seveda pa je sedaj skrajni čas da se z industrijo mineralnih gnojil in zaščitnih sredstev dogovorimo za proizvodnjo za to potrebnih preparatov, ki jih doslej na našem tržišču še ni bilo. V tem času pa poteka sklepanje pogodb za jesensko setev, končano pa bi naj bilo do 15. septembra. Pospeševalci in drugi delavci kmetijskih zadrug obiskujejo sleherno kmetijo in si prizadevajo zagotoviti kar največ površin za tržno pridelavo pšenice. Povsod seveda niso lepo sprejeti, posebno ne pri kmetih, ki imajo kakršnekoli slabe izkušnje. Osebno se mi je na primer pred dnevi neki kmetovalec pritožil, da je pred kratkim želel zamenjati za koruzo okoli tisoč kilogramov pšenice, tega pa ne prevzemnem mestu v Dražencih ni uspel storiti, menda zaradi administrativnih zadržkov. Kakršnikoli so že ti zadržki, jih je potrebno obsoditi. V bitki za vsako zrno, se tako do kmeta ne bi smeli obnašati. Omenjeni kmetovalec je namreč tisoč kilogramov pšenice pripeljal nazaj domov. In kako zdaj on gleda na sklenitev pogodbe za oddajo pšenice naslednje leto . . .?

JB

Člani društva kmetijskih inženirjev in tehnikov so se osebno prepričali o uspešnosti intezivnega obdelovanja površine, posejane s pšenico.

10 let obrtne zadruge Panorama

Letos 30. junija je obrtno nabavno prodajna zadruga Panorama slavila pomembno obletnico svojega razvoja — preteklo je namreč 10 let od njene ustanovitve. 30. junija leta 1972 so jo ustanovili: čevljarska delavnica in krpalnica Kidričevo, Štefan Križančič, izdelovanje predmetov iz plastike Maribor, Jože Škarica, frizerski salon Maribor, Slavko Horvat, orodjar iz Ptuja, Branko Strel, čevljarstvo in rokavičarstvo Lovrenc na Dravskem polju, Danica Strel, izdelovanje predmetov iz usnjenih odpadkov Lovrenc na Dravskem polju, Feliks Cvetko, kovinostrugarstvo Ptuj, Marjan Župec, kovinarska delavnica Ptuj, Jurij Jerič, usnjarstvo Zgornja Polskava, Franc Slatič, Janez Dolenc, čevljarstvo Dragonja vas, Jože Zelko, predelava plastike Moščanci, Jože Hedl splošno ključavničarstvo Malečnik, Franc Kranjc, splošno mizarstvo Maribor in Aton Dremel, čevljarstvo Ljubijana. Že od vsega začetka je zadruga dobro poslovala.

Kakovostno je pridobila na razvoju, ko se je leta 1975 vključila v sporazum obrtnih dejavnosti, do leta 1974 je bila namreč vključena v sporazum trgovskih dejavnosti. Že leta 1975 je imela 36 kooperantov, vanjo pa so bile vključene tudi štiri organizacije združenega dela. Značilno je, da so se kooperanti večinoma ukvarjali s proizvodnjo varovalnih sredstev, nekaj je bilo predelave plastičnih mas, uspešni pa so bili tudi pri izdelavi kovinskih izdelkov. V tem letu je zadruga dosegla celotni prihodek v znesku 17,393.000 dinarjev.

Že v letu 1981 pa je celotni prihodek dosegel blizu 300 milijonov dinarjev. Sprejeti razvojni načrti pa so v glavnem usmerjeni v lasten razvoj in v razvoj prodaje. Svojo mesto pa išče tudi na področju proizvodnje izdelkov, ki bi nadomeščali izdelke iz uvoza. Zato si delovna skupnost Panorame prizadeva, da bi se kadrovsko okrepila, da bi te slednje načrte tudi lahko uresničila. Sedaj delovna skupnost zaposluje 20 delavcev.

10 letnico svojega razvoja bodo delavci delovne skupnosti in 187 članov proslavili tudi z razstavo drobnega gospodarstva občine Ptuj, ki bo odprta danes, 9. septembra in na kateri poleg zasebnega dela obrti, sodeluje tudi družbeni sektor obrti v občini Ptuj. Sejmi in razstave zasebne obrti so primerna oblika seznanjanja kupcev proizvodov in storitev te dejavnosti. Da bi to predstavo dopolnili so potrebni predvsem t. im. katalogi izdelkov in storitev drobnega gospodarstva. Svoje pa mora dodati tudi družbeni del obrti, ki mora iskati kooperacijo, proizvode in storitve pri zasebni obrti povsod tam, kjer bi bila lastna proizvodnja in proizvodnja teh proizvodov in storitev neekonomična in nerentabilna.

MG

Za povečano oplemenitenje hlodovine

Stališče Medobčinske gospodarske zbornice za Podravje in tudi drugih organizacij je, da se poveča oplemenitenje hlodovine, ki izhaja s tega območja in se s tem ustvarja tudi večji dohodek. Ptujska občina ta stališča v celoti podpira. Med prvimi je tudi podprla in uresničila koncept povezovanja gozdarstva v eno delovno organizacijo. Prav tako je podpirala dohodkovno in tehnično-tehnološko povezovanje blagovne proizvodnje gozdarsko-lesarskega kompleksa na območju Podravja. V tej smeri so bila tudi prizadevanja za povezavo z delovno organizacijo Marles Maribor, vendar so se delavci Žage v Ptuju odločili za sedanjo obliko organiziranosti, ki jim zagotavlja ekonomsko in socialno varnost v delovni organizaciji LIK Savinja Celje.

Izvršni svet SO Ptuj ugotavlja, da se žal v celoti ne uresničujejo določbe sporazuma o zagotovitvi določenih količin lesa za žago v Hajdini, ki les potrebuje tudi za oskrbo TOZD Mizarstvo pri KK Ptuj, kjer les predelajo v višjo stopnjo predelave, v veliki meri pa proizvode tudi izvažajo. Zato izvršni svet SO Ptuj vztraja na doslednem spoštovanju že sprejetih obveznosti za zagotavljanje lesne mase za potrebe naše predelovalne industrije.

Glede možnosti razvoja in povezovanja blagovne proizvodnje na tem področju izvršni svet smatra, da na območju občine ni potrebno spreminjati sedanje organiziranosti, če se ne ponudi ustreznejših, boljših in perspektivnejših programov razvoja za te dejavnosti, saj sedanja organiziranost omogoča ustrezno povezovanje organizacij združenega dela v gozdarsko-lesarski kompleks.

Izvršni svet SO Ptuj si bo še naprej prizadeval, da se bo hlodovina z območja občine usmerila na žago v TOZD Mizarstvo žaga Emona KK Ptuj in vztrajal na uresničitvi določil sklenjenega sporazuma za zagotovitev lesne mase, ki je bil sklenjen ob prenosu gozdov v družbeni lastnini na območju ptujske občine na GG Maribor TOZD Gozdarstvo Ptuj. V ta namen bodo organizirali tudi skupne razgovore z zainteresiranimi organizacijami glede nabave lesa, posebej še z LIK Savinja TOZD Lesna industrija Ptuj.

FF

agis-ptuj
TOVARNA AVTOOPREME, GUMIJEVIH IZDELKOV, SERVISI
Rajšpova 16

AGIS PTUJ r.o. Rajšpova ul. 16 razpisuje javno prodajo rabljenih osnovnih sredstev:

1. Tovorni avto TAM 2001 INV. št. 41 izklicna cena 100.000.- din
2. Obračalnik za seno INV. št. 206 izklicna cena 3000.- din.
Dražba za tovorni avto TAM 2001 bo pred garažo v Rajšpovi ul. 16 dne 24. 9. 1982 ob 9. uri dopoldan.
Dražba za obračalnik sena bo v TOZD Vzmetarna FORMIN dne 24. 9. 1982 ob 11. uri dopoldan.
Pred pričetkom dražbe je obvezno položiti 10 % varščino. V ceno ni vključen prometni davek, katerega je dolžan plačati kupec.

35 LET DRUŠTVA SLEPIH IN SLABOVIDNIH PTUJ—ORMOŽ

„Edina tema, ki obstaja, je neznanje!"

Društvo slepih in slabovidnih Ptuj — Ormož praznuje letos 35 let obstoja. V ta namen so pripravili pester program praznovanj, ki se je v glavnem odvijal na območju ormoške občine. Že v sredo, 1. septembra so v ormoškem domu kulture odprli razstavo pripomočkov za slepe in slabovidne s prikazom dela njihovega življenja na fotografijah. Razstavo so si Ormožani ogledali v lepem številu.

Osrednja prireditev pa je bila v soboto, 4. septembra dopoldne. Najprej so se pomerili člani ptujskega in varaždinskega društva slepih in slabovidnih v dveh športnih disciplinah, opoldne pa se je v ormoškem domu kulture pričela osrednja slovesnost ob 35 letnici društva. Številne slepe in slabovidne ter predstavnike družbeno političnih organizacij Ptuja in Ormoža je pozdravil Jože Šibila, predsednik društva slepih in slabovidnih Ptuj—Ormož. V njegovih besedah je izzvenel predvsem stavek: „edina tema, ki obstaja, je neznanje!" Pod tem geslom je namreč potekala vsa prireditev. Med drugim je izrazil zahvalnost vsem, ki kakorkoli sodelujejo in razumejo slepe in na vidu prizadete. Tudi Hubert Verdnik, predsednik zveze društev slepih in slabovidnih Slovenije je izrazil zadovoljstvo nad razumevanjem današnje družbe do slepih in na vidu prizadetih, članom ptujskega društva pa je ob visokem jubileju čestital.

Slovesnost sta pozdravila tudi predstavnika zveze društev slepih in slabovidnih občine Varaždin Alojz Letina in Boško Bojanič. Slavnostni govornik na sobotni slovesnosti pa je bila Gabrijela Kuhar, predsednica občinske konference ZKS Ormož in predsednica odbora za varstvo in socialno politiko v ormoški občini.

Slavnostni govor je imela Gabrijela Kuhar, predsednica OK ZKS Ormož.

Po tem, ko so številnim prizadevnim članom društva in njihovim sodelavcem podelili priznanja za dolgoletno sodelovanje, so dosedanji mešani pevski zbor društva slepih in slabovidnih Ptuj — Ormož poimenovali po Francu Šuperju, aktivistu NOB, ki je bil slep in je deloval na območju ptujske občine. Med drugim je Lackovi tehniki nudil zavetje, saj je pri njem delovala od septembra 1944 do ustanovitve in okupatorju ni uspelo, da bi jo odkril. O življenjski poti Franca Šuperja je govorila borka Ženka Sagadin, njegova sodelavka. Po podpisu listine o pobratenju med ptujskim in varaždinskim društvom slepih in slabovidnih je sledil bogat kulturni spored ki so ga skrbno pripravili in izvedli člani obeh društev.

M. Ozmec

Zbrane je pozdravil Jože Šibila, predsednik društva slepih in slabovidnih Ptuj — Ormož

Mešani pevski zbor so poimenovali po Francu Šuperju.

SEKRETARJI SO POSEBNO ODGOVORNI!

S SEJE OK ZKS ORMOŽ

Člani ormoške občinske konference Zveze komunistov so na ponedeljkovi redni seji govorili o doseženih gospodarskih rezultatih te občine v prvem polletju letos. Ker smo v Tedniku o njih že poročali, jih ne bi ponavljali. Pač pa so zanimivi sklepi, ki so bili sprejeti na omenjeni seji. Samokritično so ugotovili, da so člani konference prišli na sejo nepripravljeni — očitno v osnovnih organizacijah gradiva za sejo niso obravnavali, čeprav so ga dobili dovolj zgodaj. Zato so se dogovorili, da bodo s tako prakso prenehali in v bodoče posvečali gospodarskim vprašanjem ustrezno pozornost, na sejah občinske konference ZKS pa obravnavali v bazi izoblikovana stališča k posameznim vprašanjem. Tako je med sklepi sprejet tudi dogovor, da so osnovne organizacije zveze komunistov celota, sekretarji le-teh pa osebno odgovorni za uresničevanje stabilizacijskih ciljev in za sprotno spremljanje doseganja gospodarskih rezultatov.

Člani konference so med sklepe zapisali, da zahtevajo odgovor na vprašanje, za kaj v Jugoslaviji trošimo sredstva, zbrana s povišano amortizacijo in višjimi obrestnimi merami. Denarja v bankah očitno ni, saj se neprestano otepajo z nelikvidnostjo, sredstev za kredite organizacijam združenega dela pa tudi nimajo.

Hkrati so se člani konference zavzeli za različno obravnavanje izvajanja dogovora o delitvi dohodka in osebnega dohodka. Menijo namreč, da so ormoške organizacije združenega dela zaradi nizkih osebnih dohodkov, ki so jih imele ob sprejemu omenjenega dogovora, v slabšem položaju. Ob tem pa je že treba navreči, da pa ne razmišljajo, koliko je delitev osebnih dohodkov odvisna od ustvarjenega dohodka v organizacijah združenega dela. Ta je prav gotovo osnovno merilo za določanje višine osebnih dohodkov, pa naj bo ustvarjen z večjo produktivnostjo ali pa s poviševanjem cen.

Na omenjeni seji so člani konference prejeli tudi poročilo osnovne organizacije zveze komunistov v tozdu Poljedelstvo o škodi, ki je nastala po škropljenju površin, posejanih s sladkorno peso in sicer ob uničevanju visokega plevela.

Pojasnili so, da so pravočasno ukrepali in obvestili vse pristojne organe o škodi, ki je nastala na 40 hektarih s peso posejanih polj, vzrok zanjo pa je v stroju (škropilnici) s katerim so uničevali visoki plevel. Že pred uporabo stroja so odpravili nekatere pomanjkljivosti, kljub temu pa ni deloval brezhibno. O tem so obvestili tudi dobavitelja in Tovarno sladkorja Ormož, da ne bi prišlo do večjih škod. Denarno nastale škode še ni mogoče oceniti, so povedali.

N. Dobljekar

DELEGATKA 10. KONGRESA SLOVENSKIH SINDIKATOV — ANICA VNUK

„Nekateri so le sopotniki pri delu . . ."

Preteklo soboto smo v ptujski bolnišnici, konkretneje na porodnem oddelku obiskali Anico Vnukovo, ki je delegatka 10. kongresa slovenskih sindikatov. Anica Vnuk je vodilna sestra porodnega oddelka. Sestra je od leta 1964. Govorica pa jo izdaja, da je prišla k nam z Dolenjske.

Pogovor sva začeli pri predkongresni aktivnosti. Pove, da so kongresne dokumente že obravnavali v okviru konference, nekaj razprav pa je bilo tudi po posameznih temeljnih organizacijah, v TOZD bolnica pa jih ta naloga še čaka. V isti sapi doda, da so priprave pri njih bolj splošne. Pričakovanja do kongresa? Pri tem se ustavi in poudari, da osebno pričakuje mnogo, da pa se istočasno boji, da se bo kongres izgubil v splošnosti, da bo preveč šablonski, premalo dorečen.

Če bo razpravljala na kongresu? O tem še ni razmišljala. Za razpravo pa ne bi bilo problema. Na dlani ima, da bi razpravljala o plačilu po delu, o položaju delavca, svoje bi rekla tudi o delu samega sindikata. Včasih ima občutek, da sindikat izgublja na pomenu, da so nekateri pri delu sindikata le sopotniki in ne znajo ceniti dela sindikalnega delavca. Kdor pozna delo sindikata, kdor živi z njim, ga tudi ceni. Delo sindikata je v bolnici organizirano po skupinah, posamezne strukture so pa različno prisotne. Najbolj so aktivni delavci s srednjo izobrazbo, zdravnike in druge je težko pritegniti. Na splošno pa velja, da so člani sindikata bolj aktivni takrat, ko jih »prizadene« neko vprašanje, takrat tudi množično sodelujejo na sestankih in tudi kakovostno razpravljajo. Tak primer so imeli ob razpravah o osebnih dohodkih. Le-ti so bili dolgo časa problem. Zdaj je prvi mesec, odkar so delavci dobili popravljene osebne dohodke. Anica Vnuk pove, da še vedno niso v redu.

Glede pogojev dela na porodnem oddelku je povedala, da imajo kadra dovolj, da pa so prostori »najbolj v nebo vpijoč« problem v bolnici. Želi si, da bi s skupnimi močmi tudi to oviro odpravili. To bi brez dvoma prispevalo k uspešnejšemu delu zdravstvenih delavcev na tem oddelku. Boli jo, da je zdravstveni delavec toliko kritiziran, še posebej ugotavlja, da so nezadovoljne porodnice. V svoji dolgoletni praksi ni doživela, da bi jih nekdo pohvalil, da bi rekel, da zdravstveni delavci le niso tako slabi. Zato jo je toliko bolj presenetilo pismo mlade matere iz Kutine, ki ne izbira besed, ko se zahvaljuje vsem sestram in zdravnikom, kar so dobrega storili zanjo in njenega malega sina, takih toplih besed pa si zdravstveni delavci želijo.

Je pa res, da pogosto pozabljamo na to, da odnos sestra-pacient mora biti. Pozabljamo tudi, da je naša zdravstvena služba drugače urejena, kot v drugih državah. Pri nas lahko gre vsak k zdravniku, drugje je težje, saj je denar tisti, ki odloča.

MG

KRAJANI KS HEROJA LACKA ROGOZNICA PRAZNUJEJO SVOJ 7. KRAJEVNI PRAZNIK

V septembrskih dneh praznujejo krajani krajevne skupnosti Heroja Lacka Rogoznica svoj praznik. Ob prazniku se spominjajo pomembnih dogodkov iz predvojnega in medvojnega naprednega revolucionarnega gibanja, zlasti pokrajinske konference SKOJ, ki je bila 1936. leta in okrožne partijske konference KPS leta 1939. Nadalje se krajani ob svojem prazniku spominjajo heroja Lacka ter vseh padlih krajanov, ki so svoja dragocena življenja darovali za svobodo.

Letošnji program praznovanja se bo odvijal v Podvincih in na Rogoznici. Osrednja krajevna proslava bo v Podvincih v nedeljo, 12. septembra 1982. Ob 9. uri bodo odprli razstavo živine in razstavo kruha ter pogač. Ob 14. uri bo slavnostni zbor krajanov, krajevne skupščine in vodstev družbenopolitičnih organizacij krajevne skupnosti. Ob 16. uri pa bo tekmovanje enot gasilskih društev Kicar, Pacinje, Podvinci in Spodnji Velovlak za prehodni pokal krajevne skupnosti. Podelili bodo priznanja krajevne skupnosti. V kulturnem programu pa bodo sodelovali: Ženski pevski zbor prosvetnega društva Alojz Arnuš Rogoznica, Folklorna skupina Markovci pri Ptuju in kulturna skupina ZSMS krajevne skupnosti. Sledila bo družabna prireditev.

V domu Slovenskogoriške čete na Rogoznici pa bo 24. septembra delovno srečanje tovarišev, ki so sodelovali s herojem Lackom in predvojnimi komunisti sedanje krajevne skupnosti. Delovno srečanje za okroglo mizo ima za cilj, osvetliti vlogo naprednih krajanov in heroja Lacka v predvojnem in medvojnem revolucionarnem gibanju. Okroglo mizo organizirajo: Krajevna konferenca SZDL heroja Lacka Rogoznica, Zgodovinsko društvo Ptuj in Komisija OK ZKS Ptuj za proučevanje zgodovine Zveze komunistov.

Z vso vnemo se v krajevni skupnosti pripravljajo tudi na ureditev spominske sobe Slovenskogoriške-Lackove čete, za katero samoupravno odločitev so sprejeli krajani 1978. leta, ko so na referendumu sprejemali plan razvoja in financiranja za obdobje 1978—1985.

V nedeljo, 12. septembra pridite v Podvince — praznujte z nami!

FB

SLOVENSKA BISTRICA

OBVEŠČANJE V SINDIKATIH

Pri občinskem sindikalnem svetu Slovenska Bistrica posvečajo obveščanju članov sindikata posebno pozornost. V ta namen uporabljajo več oblik, med katerimi so še posebno uspešne oblike osebnih stikov vodstva sindikata s člani sindikata v delovnih organizacijah. Uspešni so tudi tematski sestanki in izdajanje posebnega lista Informacije, ki obveščajo ob vseh pomembnejših dogodkih v sindikatu, urejajo pa jih v okviru uredniškega odbora pri OS ZS Slovenska Bistrica.

Pred nedavnim je izšla prva popočitniška številka Informacij, ki je v celoti namenjena opisu priprav bistriških sindikatov na 10. kongresu ZS Slovenije. Posebno pozornost posveča glasilo poročilu OSS Slovenska Bistrica o delu sindikatov med obema kongresoma in predstavitvi delegatov 10. kongresa ZS Slovenije in občine Slovenska Bistrica.

Glasilo je izšlo v okoli 150 izvodih. Prejemajo pa ga vse osnovne organizacije ZS in tudi družbenopolitične organizacije občine ter člani občinskega sindikalnega sveta.

Viktor Horvat

ORMOŽ

Priprave na 6. krajevni praznik

Že od leta 1977 praznujejo občani KS Ormož svoj praznik. Takrat so se namreč odločili, da bo 17. september poslej njihov skupni praznik, praznik, ob katerem se bodo spominjali revolucionarne preteklosti in ob katerem bodo vsako leto pregledovali tudi dosežke lastnega razvoja. Ta spominski datum pa je tesno povezan s prizadevanji za ustanovitev odbora OF za Ormož in okolico — le-ta so bila najbolj občutna v jeseni leta 1943. Ustanovitelji odbora so se sestali v Lešniškem vrhu. Nemci pa so s pomočjo lažnega partizana aretirali vse člane odbora: Horvata, Likavca, Mastena, Kuhariča, Meglo in druge. V spomin na to revolucionarno dejanje pa so Ormožani sklenili, da se bodo z vsakoletnim praznovanjem krajevnega praznika, spomnili tega dogodka.

Letos bodo Ormožani praznovali 17., 18. in 19. septembra. Praznovanje pa bodo 17. septembra pričeli gasilci petih gasilskih društev KS Ormož, ki bodo pripravili skupno gasilsko vajo. Zatem bo svoj delež prevzela domača godba na pihala. Zvečer pa bo slavnostna seja DPO in organov KS, na kateri bodo podelili bronaste značke OF najzaslužnejšim krajanom. Po slavnostni seji bo krajši kulturni program, ki ga bodo izvedli učenci OŠ Ormož ter skupina za izrazni ples. Sledila pa bo položitev vencev na spominska obeležja NOB.

Istega dne bo še v domu društev strelsko tekmovanje med strelskimi družinami za pokal KS. Svoj delež v praznovanje KS pa bodo pridali tudi mladi Ormožani, ki bodo skupaj s taborniki pripravili kresovanje.

Sobota 18. septembra je rezervirana za glavna športna tekmovanja. Tekmovali bodo nogometaši in sicer v malem nogometu, dalje radioamaterji, ki bodo pripravili vajo na terenu: lov na lisico, posebno zanimanje pa velja za avtorally. Omenjena tekmovanja se bodo pričela ob 9. uri, za 10. uro pa je napovedano strelsko tekmovanje ZRVS občine Ormož. Že ob 12. uri istega dne bodo prizadevni turistični delavci odprli lovsko razstavo, čez dobro uro pa bodo lovci LD Ormož razvili svoj prapor, sledila pa bo razglasitev vseh športnih rezultatov. Najboljši v posameznih disciplinah pa bodo prejeli pokale. Po vsem tem pa bo sledila zabavna prireditev, na kateri bo igral ansambel Recordi.

Praznovanje se bo nadaljevalo še v nedeljo 19. septembra. Tega dne se bodo zbrali lovci pri strelišču v Veliki Nedelji, kjer bodo tekmovali za pokal KS. V nadaljevanju pa bo občinsko tekmovanje v streljanju.

MG

PRIPRAVE NA OBČINSKO TEKMOVANJE KOVINARJEV

Organizacijski odbor, ki vodi priprave na drugo občinsko tekmovanje kovinarjev občine Ptuj ugotavlja, da je uspešno izvedel vsebinske, organizacijske, tehnične in druge priprave na to tekmovanje, ki bi sicer moralo biti baza za vsakoletna republiška tekmovanja. Žal smo v ptujski občini letos z njim zakasnili, zato tudi nismo imeli svojih predstavnikov na republiškem tekmovanju.

Odbor sicer ni najbolj zadovoljen z odzivom, saj se je število prijavljenih po posameznih tekmovalnih disciplinah, če ga primerjamo z odzivom v letu 1981, le malo povečal. Razveseljuje pa dejstvo, da letos bolje sodelujejo zasebni sektorji obrti. Obrtno združenje Ptuj je namreč za tekmovanje prijavilo več udeležencev. Tako, da bo v vsaki disciplini tekmovanja tekmoval tudi predstavnik zasebnega dela obrti. Letos pa bodo tekmovali orodjarji, rezkarji, kovino-strugarji; plamenski varilci in varilci CO2. Kot je povedal Zvonko Žuran, predsednik organizacijskega odbora pa niso uspeli organizirati še tekmovalcev, ki bi tekmovali v disciplini kovaštvo.

Pregled prijavljenih pove, da so to večinoma mladi delavci, kar je zelo spodbudno. Tekmovanje, ki bo v soboto, 25. septembra, bo potekalo v treh delovnih organizacijah in sicer v Agis-u, TGA in Elkom Hiko Olga Meglič. Pričelo pa se bo že ob šesti uri zjutraj. Odbor se je odločil za soboto iz razloga, da se ne bi po nepotrebnem izgubljali delovni dnevi.

Posebno pozornost posveča odbor informativni dejavnosti. V okviru te bo izdal tudi bilten o tekmovanju. Predvsem pa želi, da taka proizvodna tekmovanja postanejo tradicija in da vnesejo tekmovalni duh v delovne organizacije.

MG

Izvršni svet Skupščine občine Ptuj je na podlagi 11. člena zakona o urbanističnem planiranju (Ur. list SRS, št. 15/67, 27/72 in 8/78) sprejel na seji dne 25/8-1982, naslednji

SKLEP

1.

Javno se razgrne

— predlog programskega dela zazidalnega načrta Podlehnik, ki ga je izdelal Projekta inženiring Ptuj v mesecu marcu 1982 pod št. 165/82;

— predlog spremembe zazidalnega načrta območja Trstenjakova ulica do Natašine poti, med Potrčevo cesto in predvideno hitro cesto Ptuj—Ormož—Senarska, ki ga je izdelal Projekta inženiring Ptuj v mesecu aprilu pod št. 188/82.

2.

Oba predloga zazidalnih načrtov se razgrneta za dobo 30 dni od dneva objave v Tedniku Ptuj v prostorih Občinskega komiteja za urbanizem, gradbene in komunalne zadeve ter Projekta inženiring Ptuj. Predlog zazidalnega načrta Podlehnik pa še v prostorih Krajevne skupnosti Podlehnik.

3.

Predloge zazidalnih načrtov si lahko v času javne razgrnitve ogledajo zainteresirane temeljne in druge organizacije združenega dela, krajevne skupnosti, samoupravne interesne skupnosti ali druge samoupravne organizacije in skupnosti, društva ter občani ter dajo nanje predloge in pripombe.

Številka: 350-[illegible]
Datum: 2[illegible]8-1982

Predsednik IS
Janko Bezjak, l. r.

OB PRAZNIKU KS MAKOLE

Novi kilometri asfalta

Prebivalci krajevne skupnosti Makole, so prejšnji teden praznovali svoj praznik KS. Čeprav niso ob tej priložnosti uspeli v celoti stopiti iz manj razvitih pa se lahko predvsem zaradi velikih lastnih prizadevanj in vlaganj pohvalijo, da so na poti iz nerazvitosti že veliko storili. Tudi praznik KS Makole to potrjuje, saj so v nedeljo, 29. avgusta popoldne na osrednji svečanosti ob letošnjem prazniku KS, predali svojemu namenu okoli 4 km nove asfaltirane ceste med kraji Jelovec in Variša vas. Za prebivalce doslej odmaknjenih naselij od središča KS pomeni ta pridobitev pomemben premik v smeri hitrejšega gospodarskega in kulturnega življenja, kar je doslej ovirala slaba cestna povezava. Ob tem je pomembno poudariti, da so k skupnim stroškom nove pridobitve pridali pomemben delež prebivalci celotne KS in še posebno krajani ob cesti.

Ko so ob svečanosti v okviru praznika KS Makole ocenjevali gospodarski razvoj v zadnjih letih, je bila ocena spodbudna, še posebno, ker so končno uspeli dobiti v KS tudi močnejši industrijski obrat, ki pa je žal še vedno edini, ki zaposluje domačine. Pomembno je, da so v TOZD Releji Iskra Makole uspeli zaposliti predvsem ženske.

V KS tudi ugotavljajo, da poteka uresničevanje srednjeročnega programa razvoja 1981/1985 v letošnjem letu po programu, saj so pričeli uresničevati enega najbolj perečih problemov, to je oskrbe s pitno vodo, zgradili so transformatorsko postajo, nove mostove v Sp. Ložnici in Strugu ter pridobili že precej kilometrov asfaltiranih cest. V letošnjem letu pa je bil uspešno izveden tudi referendum za 2. krajevni samoprispevek, s čimer so ustvarili pomembno materialno osnovo za uresničevanje srednjeročnega razvojnega programa KS.

Letos nadaljujejo v KS Makole z gradnjo vodovodnega omrežja, zgradili bodo dve trafo postaji, obnovili mostova čez Dravinjo v Mostečnem in Zg. Ložnici. Težko pričakujejo tudi uresničitev obljub o adaptaciji ambulante in nastavitvi stalnega zdravnika v Makolah. Med pomembnejšimi nalogami srednjeročnega razvojnega obdobja v KS Makole je tudi regulacija potoka Šega, sanirali bodo plaz v Savinskem, pričeli z adaptacijo mrliške veže in z urejanjem trga v Makolah, za kar je že bil sprejet tudi zazidalni načrt.

Trenutno edina svetla točka industrijskega in gospodarskega razvoja KS Makole ISKRA TOZD Releji Makole z okoli 300 zaposlenimi.

Osrednje naloge iz srednjeročnega programa pa so še modernizacija republiške ceste med Štatenbergom in Lešjem, v vsako vas naj bi napeljali vsaj en telefon, saj pride sedaj na telefonski priključek približno 200 prebivalcev. Urediti namravajo tudi vse pomembnejše ceste in s tem približati dostopnost odročnejših krajev središču KS Makole in tudi občinskemu središču Slovenski Bistrici. Prav gotovo velikega razvojnega pomena za celotno KS Makole pa bi bila uresničitev revitalizacije programa gradu Štatenberg z okolico. Skupno z obratom ISKRA-TOZD Releji Makole bi revitalizacija gradu Štatenberg z okolico skoraj zagotovo pomenila velik korak iz zaostalosti celotne krajevne skupnosti.

Prebivalci KS Makole praznujejo svoj krajevni praznik na dogodke, ko so Nemci odpeljali iz teh krajev prve zavedne krajane, 18. avgusta 1942, ko so izvedli množične aretacije. Aretirali so 21 ljudi, ki so jih odpeljali v celjske zapore, od tam pa v Maribor, kjer so jih 2. oktobra 1942 devet ustrelili, druge pa poslali v koncentracijska taborišča. Območje KS Makole je v času NOB dalo 58 žrtev. Mnogi so bili pregnani ali pa so odšli v partizane, vseh teh težkih vojnih dogodkov so se letos ob prazniku spomnili na številnih prireditvah. Manjkalo ni tako športnih srčanj kot tudi kulturnih dogodkov. Osrednja svečanost pa je bila tokrat na Dednem vrhu, kjer je 8. februarja 1945 padla IV. TV postaja in je življenje izgubilo 8 ljudi. Tukaj se je v nedeljo, 29. avgusta zbralo večje število prebivalcev KS Makole. Med njimi pa so bili tudi predstavniki skupščine KS in DPO, ki so imeli v Variši vasi tudi svečano sejo. V kulturnem programu osrednje svečanosti pa so nastopili člani KUD »Anica Černe« iz Makol.

Besedilo in posnetek: Viktor Horvat

S skupnimi močmi do večjih uspehov

V krajevni skupnosti Videm je ustanovljenih šest osnovnih organizacij mladih, ki se povezujejo v krajevni svet. In prav preko krajevnega sveta, se mladi dogovarjajo za skupne akcije. V prejšnjem tednu so se mladi sestali na seji, kjer so se dogovorili za aktivnosti, ki jih bodo izvedli v jesenskem času. Čeprav je v poletnih mesecih skoraj povsod določeno mrtvilo, moram reči, da smo se mladi kljub dopustniškim dnem dogovarjali za akcije.

Že pred dvema mesecama so se dogovorili, da bodo ustanovili lokalno mladinsko delovno brigado, ki bi bila pripravljena prijeti za delo povsod in ob vsakem času. Največ dela bo vsekakor, ko se bo pričela adaptirati dvorana. Takrat mislijo mladi prispevati svoj delež z delom, kolikor pa se bo dalo pa tudi s finančnimi sredstvi. Mladi bodo ponovno vrteli vsako soboto disko glasbo. Tokrat bo vsako soboto organizator druga osnovna organizacija, sredstva, ki se bodo iztržila pri vstopnini pa bodo mladi v celoti namenili za adaptacijo dvorane.

Največja aktivnost je bila vsekakor ob praznovanju krajevnega praznika, kjer na nobeni prireditvi ni manjkalo mladih. Zelo veliko podporo pa mladina dobiva tudi od krajevne skupnosti in reči moramo, da je enakovredna družbenopolitična organizacija, in da se z svojim delom enakovredno vključuje v krajevno samoupravo. Da bi bilo delo in aktivnost mladine še večja in pravilno usmerjena, se bo potrebno potruditi, in vsaka osnovna organizacija bi naj dala predloge koga bi hotela imeti za mentorja. Kajti če ta mentor dobro razume na mladinskem področju, potem jim bo tudi lahko pomagal ob težavah, jim dajal nasvete, in aktivnnost mladih bi se še kako povečala. To ne bi bilo potrebno storiti samo v eni ali dveh krajevnih skupnostih, mentorstvo bi rabila sleherna osnovna organizacija. Za mentorja pa bi bili primerni takšni ljudje, ki se ukvarjajo z mlado generacijo, to so prosvetni delavci in mladi, so dolga leta delali v osnovni organizaciji mladih ali v krajevnem svetu, občinski konferenci mladih, v združenem delu ali kje drugje.

Aktivnost mladih bi se zagotovo povečala za sto odstotkov in osnovne organizacije ne bi »držali gor« samo tisti, ki redno delujejo in se ubadajo s problemi in težavami. Pobudo za mentorstvo pa bi morala dati prav osnovna organizacija sama, ali krajevni svet, če pa pobuda ne bi prišla iz nobene organizacije, niti s krajevnega sveta ali koordinacijskega sveta, potem bi to pobudo morala dati občinska konferenca mladih. Vsekakor ne smemo reči, da teh pobud OK ZSMS ne daje, saj vedno govorimo na vseh seminarjih in posvetih kako pomembno je mentorstvo v osnovni organizaciji, ko pa je k akciji potrebno stopiti z resnimi nameni, pa nam zmanjka volje, moči ali interesa.

Želja vseh vsekakor je, da se delo v osnovni organizaciji mladih, pa naj bo to v krajevni skupnosti ali v združenem delu, šoli ali društvu, aktivnost mladih poveča, za to pa jim morajo nekaj volje in interesa vliti tudi drugi predstavniki družbenopolitičnih organizacij, saj se zgodi, da velikokrat mladi ne najdejo prave poti.

J. Hvalec

Traktoristi Podravja so orali v Novi Gorici

V Pesnici je bilo 22. avgusta regijsko tekmovanje traktoristov. Od zelo dobrih oračev je bilo izbranih devet najboljših, ki so zastopali naše območje na 26. tekmovanju traktoristov Slovenije ter desetem tekmovanju mladih zadružnikov in zadružnic. Tekmovanje je potekalo na Prvaškem polju pri Novi Gorici v sončni Vipavski. Na tem polju so tekmovalke in tekmovalci pokazali kaj znajo in čeprav so se vsi tekmovalci izkazali, vsi seveda niso mogli biti zmagovalci.

Zmagovalka letošnjega tekmovanja mladih zadružnic je bila Stanka Šoštarič iz Ormoža, ki je dosegla 309,4 točke. Dobila je dva pokala, enega za najbolje zorano parcelo, drugega kot zmagovalka, prejela pa je tudi nagrado 300 kilogramov umetnega gnojila.

Stanka Šoštarič iz Ormoža — zmagovalka med mladimi zadružnicami
Foto: F. Planinšek

Ekipno so dosegli tekmovalci Podravja naslednje rezultate: člani 6. mesto, mlade zadružnice 2. mesto, mladi zadružniki pa 9. mesto. Za člane so tekmovali Alojz Meglič iz Hotinje vasi, ki je zasedel 5. mesto, Franc Šalamun iz Rač, dosegel je 13. mesto, Stane Klemenčič iz Pesnice — 20. mesto. Za mlade zadružnice so tekmovale: Stanka Šoštarič iz Ormoža — 1. mesto, Nežika Grušovnik iz Starš — 9. mesto in Bernarda Fingušt iz Hotinje vasi — 16. mesto. Mlade zadružnike so predstavljali Pavel Jamšek iz Svečine, ki je zasedel 17. mesto, Ignac Jamnik iz Svečine je zasedel 21. in Anton Planinšek od Lovrenca na Dravskem polju pa je dosegel 25. mesto.

Tekmovanje traktoristov je bilo poučno ne le za tekmovalce, temveč za vse, ki so si tekmovanje ogledali. Upajmo, da se bodo izkušnje traktoristov poznale tudi pri obdelavi zemlje in da bo zrastlo na njej več hrane.

F. P.

Napredek v sodelovanju s krajevno skupnostjo

GLAS GOMILE

Turistično društvo Gomila je že od svoje ustanovitve, od leta 1946 naprej glavni spodbujevalec napredka krajev okoli Gomile, znane četveromeje sredi Slovenskih goric. Aktivnost turističnega društva sega na gospodarsko, kulturno-prosvetno in društveno dejavnost. Uspehi turističnega društva pa ne bi bili tako vidni, če ne bi bili tesno povezani s krajevno skupnostjo v Juršincih in prek nje s pristojnimi organi v občini. Brez tega sodelovanja prav gotovo ne bi bila modernizirana cesta od Juršincev do vrha Gomile. Ne le prebivalci v naseljih okoli Gomile, temveč tudi številni drugi potniki in občani se sprašujejo, kdaj bo asfaltirana še republiška cesta od Juršincev do Žihlave.

Na razširjeni seji UO TD Gomila, ki je bila v juliju so pooblastili predsednika Janka Matjašiča, da za sredstva, ki so naložena pri hranilno-kreditni službi ali banki nabavi gradbeni material, zidarski strokovnjak Matija Slaček pa naj sporedno s tem začne z zidarskimi deli pri gradnji objekta za kmečki turizem na Gomili. Turistično društvo Gomila ima namreč že od leta 1981 načrtovano gradnjo dvorane, ki bi bila podkletena, gradili pa bi jo vsako leto do višine razpoložljivih sredstev.

Drugi problem je gradnja tretjega, tokrat iz železne konstrukcije, razglednega stolpa na vrhu Gomile. Sklenili so, da bodo v tem mesecu (septembru) na Gomili sklicali novinarsko konferenco, na katero bi povabili predstavnike štirih občin, katerih mejno stičišče je na vrhu Gomile pa tudi iz ostalih občin Podravja in Pomurja. Pogovorili bi se o možnosti gradnje razglednega stolpa, ki ga turisti močno pogrešajo že od leta 1975, ko je prejšnji leseni zaradi dotrajanosti neuporaben in je visok 18 m. To je že drugi leseni stolp, prvega so zgradili že leta 1946. To je edini primer v Sloveniji, da je turistično društvo z lastnimi sredstvi in s prispevki svojih članov zgradilo že dva razgledna stolpa. Tretji pa je nujno potreben, vendar leseni ne pride več v poštev, saj je les posebno dragocen, gozdovi izsekani, zato pride v poštev le kovinska konstrukcija, potrebna pa je širša družbena pomoč.

Letos je Turistično društvo Gomila prejelo že četrto vpisno turistično knjigo, ki jo je podarila Perutnina Ptuj, botrovala pa sta ji Ivo Tomažič, takratni glavni direktor in Tone Purg, predsednik občinske turistične zveze Ptuj.

Fr. Holc

LENART V SLOVENSKIH GORICAH

Obrambno usposabljanje mladincev

Občinska konferenca ZSMS in Občinski štab za teritorialno obrambo občine Lenart bosta tudi letos pripravila obrambno usposabljanje mladincev prostovoljcev v teritorialni obrambi in družbeni samozaščiti. Na tem usposabljanju, ki bo trajalo 5 dni, od 16. do 20. septembra, se bodo mladinci in mladinke prostovoljci v enotah teritorialne obrambe usposabljali predvsem o praktičnem delu, taktičnih vajah, v spoznavanju orožja in drugih borbenih in zaščitnih sredstvih, kar pa bo predvsem mladini dopolnilo k teoretičnemu znanju iz srednjih šol.

Občinska konferenca ZSMS Lenart in občinski štab za TO občine Lenart si prizadevata, da bi 5-dnevni tabor usposabljanja potekal po programu pouka in da bi mladi osvojili obrambno znanje, ki bi jim naj bilo v pomoč pri obravnavi marsikatere problematike pri družbenopolitični aktivnosti v šoli, v krajevni skupnosti, klubu študentov ali družbenih organizacijah in društvih tam kjer mladi živijo.

Takšna ali podobna usposabljanja sta omenjena prireditelja za mlade v lenarški občini že večkrat organizirala, omeniti pa še velja, da se mladi udeležujejo v zadovoljivem številu, ker se tudi zavedajo, da pridobijo znanje s področja vojaških veščin in spretnosti in tako s tem tudi okrepijo našo obrambno moč in zmanjšanje nepotrebnih žrtev.

Za mladince prostovoljce v enotah teritorialne obrambe so pripravili tudi informativne sestanke, kjer so se tudi dogovorili o celotnem programu usposabljanja na 5-dnevnem taboru.

Janez Lorber

PRAZNIK KS PROSLAVILI S KULTURNIMI IN ŠPORTNIMI DOGODKI

LESKOVEC PRI PRAGERSKEM

Prebivalci najmanjše pa tudi ene mlajših krajevnih skupnosti v občini Slovenska Bistrica KS Leskovec-Stari log so minuli teden praznovali svoj sedmi praznik KS. Svoj praznik praznujejo 31. avgusta, to je na dan, ko so pred sedmimi leti ustanovili svojo krajevno skupnost, odcepili so se od takrat velike KS Pragersko.

Danes živi v tek KS okoli 600 prebivalcev, od tega večina delavskih, saj je kljub temu, da v sami KS nimajo nobenega industrijskega ali drugega proizvodnega obrata, večina krajanov redno zaposlena. Največ se jih vozi na delo v Slovensko Bistrico, na Pragersko ali v Maribor. Kljub temu, da je območje predvsem kmetijsko pa je v tej KS komaj šest čistih kmetij.

Kljub kratki „življenski" dobi najmanjše KS v občini dosegajo viden razvoj tako pri urejanju komunalnih objektov kot tudi v stanovanjski izgradnji, še posebno velja to za zasebno gradnjo stanovanj. Med najpomembnejše pridobitve zadnjega časa štejejo v KS Leskovec-Stari log asfaltiranje ceste skozi naselje Leskovec in Stari log ter zgraditev transformatorja v Starem logu. Pri uresničevanju teh ciljev pa si pomagajo s krajevnim samoprispevkom in z dodatnimi prispevki krajanov, če je potrebno pa tudi z udarniškim delom. Pomembna pridobitev zadnjega časa je tudi oddelek otroškega vrtca v Leskovcu.

Spominske obeležje ZZB NOV v središču KS Leskovec-Stari log.

V prihodnjem obdobju načrtujejo še več novih pridobitev, med katerimi je na prvem mestu zgraditev stanovanjskega dvojčka v Leskovcu. V tem kraju pa že tečejo priprave za gradnjo novega transformatorja. V kratkem si želijo obnoviti tudi del strehe na domu kulture in prevleči zgornjo plast asfalta na cesti Leskovec—Stari log. Načrtov za komunalno in drugo urejanje krajevne skupnosti je še več. Njihova uresničitev pa bo odvisna od razpoložljivih finančnih sredstev in tudi pripravljenosti krajanov, da pomembni delež prispevajo tudi z dodatnimi vlaganji, predvsem s prostovoljnim delom.

Letošnji praznik KS Leskovec-Stari log so proslavili v znamenju kulturnih in športnih dogodkov, v katerih so sodelovali tako prebivalci krajevne skupnosti kot tudi športniki in kulturni delavci iz občine Slovenska Bistrica.

Besedilo in posnetek: Viktor Horvat

Rdeči križ Slovenije se z akcijo zbiranja starega papirja vključuje v prizadevanja naše družbe za stabilizacijo gospodarstva, za pridobivanje osnovnih surovin za industrijo in k uspešnemu varčevanju.

Intenzivna akcija bo vplivala na dvig higiene, saj bomo v akciji zbrali ves stari papir, ki leži po domovih, podstrešjih, kleteh, pisarnah, šolah in drugod.

Zato bo 13. septembra 1982 organiziral akcijo zbiranja papirja in papirne embalaže po delovnih organizacijah od 6. do 13. ure:

in 14. septembra 1982 akcijo zbiranja papirja in papirne embalaže od 14. do 17. ure v vseh KS Ptuja, KS Hajdina, KS Kidričevo in KS Rogoznica.

Darovani papir zberete, zvežete v sveženj in ga ob akciji za zbiranje zložite pred vhodna vrata na ulico.

V primeru, da bi bilo papirja za kamion, obvestite Občinsko organizacijo Rdečega križa Ptuj tel. št. 771-542, da bo organizirala poseben prevoz.

Občinska organizacija Rdečega križa Ptuj

Branko Weinmüler na delovišču med mešanjem betona.

Trenutek z izleta brigadirjev v mesto Sus.

Ormožan na mednarodni MDA v Tunisu

Branka Weinmüllerja je Center za MDA pri OK ZSMS Ormož kadroval na mednarodno mladinsko delovno akcijo v Tunisu, kjer je s še desetimi brigadirji iz Slovenije sodeloval pri gradnji osnovne šole v mestu Susu. Čeprav izkušen brigadir, je Branko tudi v Tunisu pridobil mnogokatero izkušnjo tako s področja organiziranja dela, kakor tudi s področja medsebojnih odnosov mladih, ki so se srečali daleč od svojega doma, v popolnoma tujem življenjskem okolju.

Prepričal se je kako mladost brezobzirno suši meje in ovire, ki jih je sodoben svet prevzel kot dediščino zgodovinskih nesoglasij, kako je nastalo petdeset novih prijateljstev, pa čeprav so govorili vsak svoj jezik, pogovor pa je povzročal bolečine le v rokah. Tako je prastara govorica rok in gest porušila tudi jezikovne meje med mladimi Angleži, Francozi, Jugoslovani, domačini.

Ko je nizal vtise o življenju in delu v Tunisu, se je Branko najbolj spomnil na neznosno vročino, ki ni dovoljevala brigadirjem delati več kot štiri ure dnevno. Seveda pa vročina ni nagajala le pri delu, povsod je je bilo preveč, celo ponoči so se raje preselili iz sicer urejene spalnice pod vedro nebo in šele tam zaspali. Tudi voda, katere običajna temperatura je bila bolj za kuho kot za gašenje žeje, je povzročala preglavice. Seveda pa je ni vročine, ki bi mlade, še posebej navdušene nogometaše, odvrnila od športa. Zlasti ekipa iz Slovenije, kot pravi Branko, se je posebej izkazala v nogometu.

Ker so se brigadirji iz Jugoslavije ob vsaki preizkušnji potrdili kot izkušeni brigadirji in vse bolj je postalo očitno, da so jim ostali udeleženci te mednarodne akcije namenili popolnoma drugo vlogo kot so jo naši želeli imeti, „Ostali udeleženci so v nas videli bolj izkušene brigadirje in so nas nekako diferencirali, nam namenili vlogo nekakšnih vodij na akciji. Seveda mi te vloge nismo želeli, saj smo bili po statusu enakopravni in tako je tudi ostalo. Naši uspehi pa so nedvomno krepko prispevali k še večjemu skupnemu uspehu akcije in gradnje šole v Susu," je dejal Branko Weinmüller.

Da so bili uspehi resnično veliki potrjujejo tudi priznanja, ki so jih za delo prejeli, vseh deset brigadirjev iz Slovenije se je vrnilo z udarniško značko, prinesli so Plaketo mesta Susa . . . Kanček grenkobe v nizu vtisov je bilo opaziti, ko je Branko govoril o preskrbljenosti akcije s tehničnimi pomagali, delali so namreč vse z rokami, zgodilo pa se je tudi, da je odpovedala preskrba z materialom.

Seveda pa takšne kapljice niso zagrenile Brankovih vtisov o mednarodni akciji v Tunisu in o mladinskem prostovoljnem delu nasploh.

Miran Fišer

Uspešno nadaljevanje kulturnih srečanj

Letošnja jubilejna deseta kulturna srečanja se uspešno nadaljujejo. V minulem tednu je končala z delom XIV. slikarska kolonija Poetovio-Ptuj, v mestnem kinu v Ptuju pa prireditev pod skupnim naslovom Pula po Puli '82 v okviru katere smo si lahko v Ptuju ogledali devet nagrajenih najnovejših jugoslovanskih filmov. Predstave, ki so bila v času od 26. avgusta do vključno 3. septembra si je ogledalo natanko 3200 obiskovalcev, kar je v povprečju 177,7 obiskovalca na eno predstavo.

Po številu sodelujočih in po obisku pa tudi letos štejemo med najuspešnejše XIII. festival DZG Ptuj '82 na katerem je sodelovalo 21 ansamblov, ki jih je poslušalo prek dva tisoč ljubiteljev valčkov in polk.

Do konca meseca septembra bosta še dve srečanji, ki jih napovedujejo pri ptujski kulturni skupnosti. V četrtek, 23. septembra bo literarni večer »Beseda o Alojzu Gradniku in Alojziju Remcu«, ki ga organizira Ljudska in študijska knjižnica Ptuj nakar bo v ponedeljek, 27. septembra gostovalo Slovensko narodno gledališče Drama iz Ljubljane z delom Ostrovskega GOZD.

mš

Lično pripravljeni reklamni pano za letošnjo Pulo po Puli 82.
Foto: M. Koltak

V Agisu so praznovali

V delovni organizaciji AGIS v Ptuju so tudi letos proslavili 1. september kot praznik tega 2044-članskega delovnega kolektiva, ki ima skupaj s DSSS enajst temeljnih organizacij združenega dela. Največja med njimi je TOZD Avtooprema s 609 zaposlenimi delavci, najmanjša pa TOZD Vzmetarna v Forminu s 64 delavci. Zametki današnjega Agisa segajo v leto 1948, ko je bilo ustanovljeno Invalidsko gospodarsko podjetje — kolarska in kovaška delavnica, ki se je leta 1950 združilo s sodarsko delavnico v Invalidske obrtne delavnice v Ptuju. Štiri leta kasneje se je preimenovalo v Avtokaroserijo — Kolarstvo Ptuj in le leto za tem v Avtokaroserijo Ptuj. Leta 1958 se naziv ponovno spremeni v Tovarno avtoopreme Ptuj h kateri se priključi IKLIP (Industrija kovinskih in lesnih izdelkov Ptuj), nato avtomehanična delavnica.

Delovna organizacija Sigma pa izhaja iz Strojnih delavnic okrajne zadružne zveze Ptuj, ki so bile ustanovljene 24. novembra 1952 in se jim leta 1964 priključi Tekstilna tovarna in barvarna. V letu 1968 se podjetje preimenuje v SIGMO — podjetje gumi in kovinskih izdelkov, servisi Ptuj. 21. novembra 1975 je bil sprejet sklep o združitvi Sigme in TAP-a, dejanski začetek fizičnega združevanja pa se je pričel od 1. julija 1976.

Na predvečer praznika DO AGIS Ptuj so pripravili slovesnost v ptujskem gledališču na kateri so spregovorili o razvoju tega našega velikega delovnega kolektiva. Jubilantom — letos jih je bilo 166, od tega 85 z deset let, 59 z dvajset in 22 s trideset let delovne dobe so podeli jubilejne nagrade, enajst delavcev pa je dobilo tudi posebna pismena priznanja kot najboljši delavci za leto 1982.

mš

Ob otvoritvi XVI. zlatarske razstave v lapidarju pokrajinskega muzeja v Celju

Tudi v letošnjem letu so Zlatarne-Celje od 17. 9. do 26. 9. 1982 organizator zlatarske razstave z mednarodno udeležbo. Marsikdo si bo pri tem postavljal vprašanje zakaj organizacija takih razstav v času gospodarskih težav in stabilizacijskih prizadevanj Slovenije in Jugoslavije. Vsi jugoslovanski proizvajalci nakita in delavci v naši delovni organizaciji smo bili pred to dilemo, vendar je novi koncept zlatarske razstave odločil v prid tej že tradicionalni prireditvi.

Postavili smo nov koncept zlatarske razstave, ki ni samo prikaz ponudbe in povpraševanja ter predstavitev novih proizvodov, temveč spodbuda kreativnosti novega zlatarja oblikovalca in spodbuda kupcu na današnji stopnji družbenega razvoja ter spodbuda prodajalcu kot posredniku, za pridobitev potrebnih strokovnih znanj. Spreminjajoče se okolje, gospodarske težave, razvoj urbanizacije, mehanizacije in avtomatizacije so spremenile zahteve našega kupca. Človek je postal ozko usmerjen specialist, ki izgublja pregled nad celovitostjo svojega dela in okolja. Nanj vplivajo nenehne spremembe, pretiran optimizem ali pretiran pesimizem, ki vodijo v nesigurnost, strah in nestrpnost. Tu pa so načrtovalci koncepta zlatarske razstave našli novo vsebino: oblikovati in izdelovati nakit na osnovi spoznanj in neposrednih kontaktov s kupcem brez posredovanja trgovine, spodbuditi v kupcu željo preseči okvire uniformiranosti in spodbuditi njegovo osebnost in kreativnost. Prav zlatar oblikovalec ima odgovorno nalogo, da v svoj izdelek vgradi modo in stil svojega časa ob iskanju novih materialov, zlatarske razstave pa mu to omogočajo.

Letošnja zlatarska razstava je tudi mednarodna. Oblikovalci iz Jugoslavije in sveta bodo merili in vsklajevali svoje dosežke in znanje na področju razvoja tehnologije in oblikovanja. Priznanja in nagrade bodo določile kateri so uspeli, kateri so najboljši.

Pokrovitelj letošnje zlatarske razstave je Gospodarska zbornica Jugoslavije — Splošno združenje predelave kovin, saj sodelujejo na razstavi vsi jugoslovanski proizvajalci nakita ter več kot 50 oblikovalcev iz Jugoslavije, Amerike, Švice, Francije in Japonske. Razstavljenih bo več kot 1000 novih modelov iz serijske proizvodnje, maloserijske proizvodnje in ART DESIGNA. Spremljajoče prireditve kot so modne revije, seminarji o poznavanju okrasnega kamenja za prodajalce, seminarji za zlatarje oblikovalce in več strokovnih posvetovanj dopolnjujejo celovitost namena te prireditve. V času zlatarske razstave bo tudi več srečanj proizvajalcev nakita, proizvajalcev in predelovalcev srebra ter proizvajalcev in potrošnikov dentalnih proizvodov in opreme.

Jugoslovanski zlatarji so dojeli pomen teh razstav o čemer govori velika udeležba posameznih zlatarjev oblikovalcev, ki bodo samostojno razstavljali. Tu gre posebno priznanje zlatarjem oblikovalcem iz TOZD-a Zlatarna Celje, ki so množično prijavili svojo udeležbo. Posamezniki so prijavili tudi več kot 50 novih modelov.

Svoj prispevek zaključujem z ugotovitvijo, da so še na svetu narodi, ki ne poznajo oblačil, da pa ni na svetu naroda, ki živi brez nakita. Nakit je umetnost, nakit je lepota, nakit je ljubezen in spoštovanje, nakit ima svoje perspektive, če bomo sledili začrtani poti.

Anica Berglez, dipl. oec.

Pri nas v klubu . . .

VPRAŠANJE:

Kako lahko v delovni organizaciji konkretno delujemo na področju preprečevanja alkoholizma?

ODGOVOR:

Zamislimo si delovno organizacijo z vsemi svojimi upravnimi službami in družbenopolitičnimi organizacijami — od organizacije sindikata, socialne službe, varstva pri delu, zdravstvene službe z zdravnikom medicine dela in z velikimi prizadevanji za kar največjo produktivnost in za zdravje delavcev. Zamislimo si, da ima ta delovna organizacija veliko problemov z alkoholom, veliko bolniškega staleža, veliko poškodb pri delu, škarta ali izmečkov, skratka veliko gospodarskih pa tudi socialnih problemov. Pa se odločijo vsi skupaj — od vodilnih delavcev do vsakega posameznega delavca, da odpravijo to stanje, da določijo nekoga, ki bo najprej vodil boj za preprečevanje alkoholizma v delovni organizaciji.

Ob tem nastaja vprašanje KAKO?

Odgovor je v SKUPINSKEM DRUŽINSKEM ZDRAVLJENJU IN V CELOVITI REHABILITACIJI ALKOHOLIKOV.

No pa začnimo kar konkretno!

Najprej moramo imeti izoblikovan celoviti program. Poskrbeti moramo za:

1. terapevte za skupinsko družinsko zdravljenje in prevzgojo alkoholika,

2. USPOSOBITI vodstvene delavce, predvsem delavce kadrovske službe, da bodo znali čimprej odkrivati alkoholike, torej že v prvih fazah odvisnosti.

Kdo je lahko terapevt? Terapevt je lahko VSAKDO — zdravnik medicine dela, medicinska sestra ali pa socialni delavec-ka., ki je USPOSOBLJEN V USTREZNI INSTITUCIJI ZA SKUPINSKO DRUŽINSKO ZDRAVLJENJE IN PREVZGOJO ALKOHOLIKA. Ta institucija je lahko psihiatrični oddelek z našega območja, ustrezni tečaji (enotedenski) so v Ljubljani in podobno, pa tudi vsak terapevt kluba lahko da delovni organizaciji potrebna in ustrezna navodila.

Vodstveni kader, predvsem pa delavci v kadrovski službi bi morali biti usposobljeni, oboroženi z ZNANJEM O SODOBNIH POGLEDIH NA ALKOHOLIZEM. Odkod naj dobijo to znanje? Spet po isti poti, — ali od psihiatra z našega območja, ki itak zdravi večino alkoholikov, na razpolago pa imamo tudi dovolj literature od dr. RUGLA, dr. HUDOLINA in drugih, ali pa v klubu zdravljenih alkoholikov.

Kako pa takrat, če imamo prav med tem vodstvenim kadrom nekoga, ki je že v fazi zgodnje odvisnosti od alkohola, ali pa je celo že precej zasvojen od alkohola? Tak človek bo navadno prikrival svoj problem alkoholizma, toda sčasoma bo postal njegov suženj v taki meri, da tega ne bo mogel več prikrivati. Žal bo takrat moral poiskati pomoč v bolnišnici, čeprav bi se lahko temu izognil, če bi prej priznal svojo odvisnost od alkohola in se začel zdraviti skupaj z vsemi tistimi, ki so ob njem zaradi alkohola tudi sami propadli.

Danes, ko imamo terapevte in sodobno znanje, moramo posvečati posebno skrb tistim, ki zapadajo v alkoholizem in začeti s skupinskim zdravljenjem. Toda kako? Te oblike bi naj izgledali takole:

Vodilni delavec ali delavec v kadrovski službi, ki pozna svoje delavce, se naj ob določenih dnevih posveti posameznim skupinam, recimo po največ pet skupaj, ki jih je treba povabiti na razgovor k terapevtu skupaj z njihovimi ženami. Tako imamo npr. skupino 10 ljudi, ki se bodo skupno pogovorili o sebi in o nadaljnjem delu. Tako skupino lahko oblikuje tudi zdravnik medicine dela, ki ima tedensko razgovore z ljudmi in se z bolniki dogovori za skupinski pogovor. Take skupine lahko oblikujejo sami zainteresirani delavci s svojimi ženami, ki se zavedajo svojih težav in tega, da jim brez zdravljenja ni pomoči. Če delavec oz. bolnik ni poročen naj pridejo na razgovor njegovi svojci, da se pogovore s terapevtom.

Naj torej ponovimo: tukaj ne govorimo samo o tistem alkoholiku ali delavcu, ki je sam propadel zaradi alkohola (vprašanje je tudi, če bi samemu sploh mogli pomagati, ker če je bolezen trajala že dalj časa, je zdravljenje toliko težje, včasih pa tudi brezuspešno). Govorimo torej o VSAKEM DELAVCU, KI IMA KAKRŠNEKOLI PROBLEME Z ALKOHOLOM, ki lahko sam sebi priznava, da z njim nekaj ni v redu. Tako vsi ti delavci, ki se v delovni organizaciji skupinsko zdravijo in tisti, ki so prišli iz sodobnih institucij za zdravljenje alkoholikov in terapevt — skupno ustanovijo KLUB ZDRAVLJENIH ALKOHOLIKOV V DELOVNI ORGANIZACIJI, ki bo skrbel za nadaljnjo rehabilitacijo alkoholikov. Ta klub bo v delovni organizaciji imel tudi odločilno vlogo pri organizaciji boja proti alkoholizmu.

Po tej zamisli organizirana delovna organizacija bi se lahko izognila vsemu tistemu, s čemer se danes spoprijemajo tisti, ki se ukvarjajo s problemom alkoholizma: propadli alkoholik z razrahljano družino in pred odpovedjo delovnega razmerja v OZD je OGLEDALO njegovega delovnega okolja, delovne organizacije in vseh, ki so ga pustili, da je tako daleč zabredel, saj so sodelavca pustili, da je zapadal v vse večje suženjstvo alkoholu in s tem propadal takorekoč pred njihovimi očmi.

Terapevt kluba zdravljenih alkoholikov Ptuj
dr. Zlata Ivetič

MDB bratstvo in prijateljstvo na ZMDA Posočje 82

MDB bratstvo in prijateljstvo, ki jo vsako leto organizira ena izmed enajstih bratskih občin, je letos v organizaciji ptujske OK ZSMS sodelovala v 3. izmeni zvezne mladinske delovne akcije Posočje 82 od 1. do 28. avgusta. Brigada je štela 44 brigadirjev iz osmih bratskih občin, 6 brigadirjev pa je bilo vključenih v MDB Jože Gregorčič iz Škofje Loke. Poleg škofjeloške in naše brigade so v 3. izmeni sodelovale še brigade iz Sarajeva, Babušnice in Vroševca.

V Kobarid smo prispeli že dan pred otvoritvijo 3. izmene, z delom pa smo začeli 2. avgusta. Delo na trasi je bilo „resnično" brigadirsko, saj smo ves mesec preživeli v jarkih. Teren je bil precej težak. Zaradi obilice kamenja smo si morali večkrat pomagati tudi s kompresorjem ali z razstrelivom.

V prvi dekadi smo kopali jarke za energetski kabel v Tolminu, v drugi dekadi pa jarke za PTT kabel v Bovcu. Do zaključka akcije smo skupaj z ostalimi štirimi brigadami položili in zasipali 5 kilometrov telefonskega kabla od Bovca do Čezsoče. Na akciji je uveljavljena naseljska norma, tako da med brigadami ni prevladoval tekmovalni duh. Normo smo v povprečju presegali za 37 %.

Manj aktivni, še posebej v prvi polovici izmene, pa smo bili na področju interesnih dejavnosti. Vzrok začetnih težav je bil verjetno popolnoma nov način organiziranja popoldanskih aktivnosti. Komisije na nivoju naselja so same sestavile programe dela, v katerih ni bilo nobenih časovnih in količinskih omejitev. Število kulturnih prireditev ni bilo v naprej določeno po dekadah, prav tako ne število biltenov in stenčasov. Pomembna novost, ki se je zelo dobro obnesla, so tematski naseljski bilteni. Tako organizirane popoldanske aktivnosti zahtevajo od brigadirjev več samoiniciativnosti, puščajo pa jim več svobode, tako da delajo z večjim veseljem. Pri vseh dejavnostih je bil poudarek na skupnem delu vseh brigad.

Program popoldanskih aktivnosti je obsegal vse od politične šole in marksističnega krožka do tečajev cestno-prometnih predpisov, slovenskega jezika, radioamaterskega in fotoamaterskega tečaja in tečaja za sodnike košarke. Poleg politične šole je bila najbolj obiskana planinska šola. Precej je bilo tudi športnih aktivnosti, predvsem v drugi dekadi. Vendar je komisija za šport na nivoju naselja pozabila na dekleta, saj so bili vsi turnirji le za ekipe fantov. Komisija za kulturo je pripravljala skupne večere, komisija za informiranje pa vsakodnevno informativno oddajo in v sodelovanju z ostalimi komisijami izdelala 3 skupne biltene. Brigadirji pa so se poskušali v izdelovanju izvirnih stenčasov.

Nedelje smo izkoristili za organizirane izlete. Ogledali smo si Kobarid in Kostnico, bolnico Franjo, bili smo na Kaninu in zadnjo nedeljo preživeli ob morju na srečanju primorskih akcij. Športniki so se dopoldne v Kopru pomerili v rokometu, nogometu in odbojki, popoldne pa smo vsi izkoristili za kopanje.

Težko pričakovani večeri so bili malokdaj prosti. Brigadirski večeri so se kar vrstili, organizirali smo več plesov, nekajkrat smo si ogledali kinopredstave in enkrat gledališko predstavo, obiskal pa nas je tudi Marko Brecelj.

Kljub precejšnjim težavam smo dosegli pri delu lepe uspehe in osvojili vsa možna priznanja skupaj s trakom akcije. Najpomembnejše pa je, da smo na akciji spoznali veliko novih prijateljev, da smo sodelovali z vsemi brigadami in da se prihodnje poletje spet dobimo na akciji.

V. Aleksič

Veseli prvič v šolo

V prvi razred osnovne šole Boris Kidrič v Kidričevem je letos vstopilo 46 učencev, v njeno podružnično šolo Lovrenc na Drav. polju pa 23 učencev. Vsi ti so se v sredo, 1. septembra, kmalu po 7. uri začeli zbirati v spremstvu staršev v OŠ v Kidričevem. Lanskoletni prvošolci pa so svojim mlajšim vrstnikom in njihovim staršem pripravili prisrčen kulturni program. Žal le mala Suzana Gašper ni mogla nastopiti, ker je bila prejšnji dan poškodovana v prometni nesreči. Ima kompliciran zlom desne noge, zato bo morala precej časa počivati. Zgodilo se je prav na nevarnem križišču iz smeri Niiverc, o katerem smo pisali v zadnji številki

Tovarišica Makotarjeva je po vrsti poklicala vseh 46 učencev in jih razporedila v dva oddelka. Obrazi prvošolčkov so postali resni, saj so si mislili — zdaj pa gre zares.

Tednika. Na tem križišču so prve dni pouka redno dežurali člani narodne zaščite in pionirji-miličniki.

Zbranim prvošolcem in staršem je spregovoril ravnatelj šole Branko Tonejc, ki je omenil, da je bilo nekaj problemov z vpisom nekaterih učencev iz Apač. Posamezni starši so namreč želeli svoje otroke vpisati v OŠ Kidričevo, čeprav po dogovorjeni razdelitvi spadajo v šolski okoliš podružnične šole Lovrenc. Izjem tu niso smeli dovoliti, saj mora biti v vsakem razredu približno enako število učencev. Na zboru so tudi izrekli priznanje tovarišici Dragici Škrjanec, ki že 26 let poučuje prvi razred, na OŠ v Kidričevem pa 22 let, to je od leta 1960. Delo s prvošolci prav gotovo ni lahko, posebno še, če se ob določenih problemih starši ne vključujejo, zato velja tov. Dragici še posebno priznanje.

Besedilo in posnetek: Konrad Zorec

PRAGERSKO

Nove površine obdelovalne zemlje

Delavci TOZD Dravsko polje Kidričevo delovne enote Pragersko se uspešno vključujejo v akcijo zagotavljanja kar največ hrane iz domače proizvodnje. Čeprav imajo v teh prizadevanjih veliko podporo v TOZD Dravsko polje Kidričevo in tudi širše družbene skupnosti, vendar zato vrednost njihovih prizadevanj ni nič manjša. Za uresničevanja teh ciljev se morajo delavci enote iz Pragerskega odrekati tudi delu dohodka.

S pripravljalnimi deli urejanja zemljišč so v TOZD Dravsko polje Kidričevo delovni enoti Pragersko pričeli že letošnjo pomlad. Pred nedavnim pa so pričeli na teh površinah opravljati še hidro in agro melioracijska dela, kar še posebno velja za urejanje Polskavske doline. Že v letošnjem oktobru načrtujejo, da bodo v Polskavski dolini, posebno še med krajema Gaj pri Pragerskem in Šikolami delavci ptujskega vodnega gospodarstva in kmetijskih delovnih organizacij melirirali blizu 170 hektarjev zamočvirjenih zemljišč.

Računajo, da bo ta naložba veljala nad 23 milijonov dinarjev. Od tega bo Kmetijski kombinat Ptuj prispeval okoli 10 odstotkov sredstev, 66 odstotkov bo zagotovila zveza vodnih skupnosti, preostala sredstva, to je 24 odstotkov pa bodo zagotovili s krediti banke.

V prizadevanjih za uspešnejšo zagotovitev hrane pa so pred kratkim pri enoti na Pragerskem pričeli z gradnjo novih hlevov isoč stojišč za pitano govedo. Načrtujejo, da bo ta investicija končana v maju prihodnjega leta.

Viktor Horvat

Tamburaši iz Kočnega

V vasi Kočno pri Laporju v občini Slovenska Bistrica že deset let uspešno deluje tamburaški ansambel. Vztrajnost dela njegovih članov je potrebno še posebno pohvaliti, saj se zaradi različnih poklicev in oddaljenosti težko sestajajo, kljub temu pa na vaje redno prihajajo.

Tamburaški ansambel Kočno šteje okoli 20 članov. Ob tem je spodbudno, da je med njimi več kot polovica mladih in da v večini igrajo na instrumente domače izdelave. Z vztrajnim delom so uspeli, da v krajevni skupnosti Laporje ni več prireditve, na kateri ne bi nastopili tudi člani tamburaškega ansambla iz Kočnega. Od ustanovitve ansambel nadvse uspešno vodi učitelj in domačin Marjan Drev, deluje pa v okviru KUD Laporje kot samostojna sekcija.

Doslej so ob rednih nastopih v domači krajevni skupnosti pokazali svoje znanje tudi v nekaterih drugih krajih občine Slovenska Bistrica.

Tamburaški ansambel Kočno v sestavi starejših članov ob nedavnem nastopu v Žabljeku.

Nastopili pa so tudi v Mariboru. Njihova največja želja je, da bi lahko obnovili glasbene instrumente, ki so v veliki večini že zastareli, za nabavo novih pa sami nimajo dovolj potrebnega denarja.

Fotografija in tekst: Viktor Horvat

Kmečke žene smo se srečale na Koroškem

Pobratene kmečke žene iz Ivanjkovec v Severovzhodni Sloveniji in Branika in Dornberka na Primorskem, se vsako leto srečamo na izletu. Tako smo tudi letos že težko čakale, da pride ta dan svidenja. In prišel je, 14. avgusta, ko nam je jutro obetalo lep, sončen poletni dan, smo krenile žene iz KS Ivanjkovci — 52 nas je bilo —, z avtobusom proti Slovenj Gradcu, da se tam pozdravimo z našimi pobratinkami s Primorske. Čudovita je bila vožnja v svežem jutru, zlasti po gornjem koncu Dravske doline od Maribora naprej.

Ozirale smo se po mogočnih pohorskih gozdovih, Nad Rušami smo zagledale Šarhovo domačijo, Grizoldovino in misel nam je pohitela na Osankarico tam visoko gori na Pohorju. Videle je seveda nismo, a kakor hitro govoriš o Pohorju, se tudi takoj spomniš Osankarice, kjer je do zadnjega borca izkrvavel legendarni Pohorski bataljon s Alfonzom Šarhom na čelu.

Hitro smo se pripeljali mimo dravskih elektrarn z malim vmesnim postankom, do Slovenj Gradca, To mestece s slikovitim pogledom sredi gorate pokrajine, kjer si Štajerska že sega v roke v Koroško, je bilo že v baročnem 17. in 18. stoletju, pa tudi že prej, upoštevanja vredno umetnostno središče. Tudi danes se ponaša z izredno kulturno razgibanostjo in prav zato smo kmečke žene sklenile, da se srečamo tukaj. Četudi smo delovno prezaposlene, se vseeno zanimamo tudi za kulturo in umetnost.

Komaj da smo izstopile, že opazimo, da se nam bliža primorski avtobus. Ustavi in iz njega izstopi 50 nasmejanih Vipavk. Snidenje je bilo tako prisrčno, da so se marsikateri zaiskrile solze sreče v očeh.

Najprej smo si ogledale Soklič-ev muzej in v njem Meškovo sobo. Pisatelj Franc Ksaver Meško je bil naš rojak in čez 40 let literarno ustvarjal, obenem pa pasel duše na Selah pri Slovenjgradcu. Spodobilo se je, da smo šle najprej k njemu. V kotu njegove sobe stoji njegov doprsni kip. Prijazni nasmeh je razlit čez njegovo lice in zdelo se nam je, da nas — smeje se — ljubeče pozdravlja. Strokovno so nam bili razkazani in opisani tudi v ostalih sobah, mnogi razstavljeni predmeti čudovite muzejske zbirke, ki jo je z veliko vnemo in zanimanjem zbral pokojni župnik Soklič, rodom iz Primorske. Vse priznanje gre njegovim naslednikom ki z velikim razumevanjem odgovorno vzdržujejo te dragocenosti. Kdor se zanima za umetnost naše preteklosti ne more, da si ne bi ogledal še župno cerkev, ki je ena najlepših v Sloveniji in bogata zaradi slikarskih in kiparskih baročnih umetnin domačih mojstrov, predvsem slikarjev Straussov in kiparja Janeza Jurija Mersi, ki pomeni vrh slovenjegraškega baroka. Posebno omembe vredne so mrežaste orgle. Umetnostno bogata je tudi zraven stoječa cerkvica Sv. Duha, imenovana špitalska cerkev, ki predstavlja del muzeja in služi mnogim razstavam. Od tu smo krenile v Umetnostni paviljon Slovenj Gradec in nam je bilo žal, da smo imele premalo časa, da bi se lepo počasi sprehodile po tej razstavi, na kateri so bile zastopane tudi sodobne mojstrovine.

Nič ni pomagalo, morale smo se posloviti in vstopiti v avtobusa, ki sta nas prepeljala proti **Prežihovi bajti.** Ustavili smo se na parkirišču sredi dišečega jelovega gozda, potem pa pešačile slabe pol ure in dospele do jase na Prežihovini, kjer stoji krasen spomenik pisatelju Prežihovemu Vorancu-Lovru Kuharju, mojstrovina umetnika Batiča. Ponosno stoji Prežih na tem svojem svetu, zazrt proti Kotljam in na njegovem prijaznem obrazu je videti zadovoljstvo, kot bi hotel reči: zmagali smo! Potem smo se še ustavile v Prežihovi bajti iz katere je dihalo Vorančevo otroštvo in nam pričalo o njegovem poreklu. O kakem blagostanju ni sledu, a ta svet tod okrog je tako lep, da je na njem moral zrasti pisatelj in borec. Samorastnik.

Tudi od tod smo se morale ločiti. Občudovale smo novo naselje neštetih delavskih hišic v Kotljah, ki so tako modro postavljene, da se stanovalci morajo srečevati med seboj. Medtem smo se pripeljale do Rimskega vrelca, kjer nas je v hotelu čakalo kosilo. Primorke so ozaljšale mize s prekrasnimi breskvami in rdečim primorskim vinom, Ivanjkovčarke pa z raznim domačim pecivom in kruhom, mesom in iz tunke in Jeruzalemčanom. Živahno je postajalo za obloženimi mizami. Oglasila se je godba in ko so se najavile »račke« s svojim gaganjem, se je začelo pravo ljudsko rajanje. Saj je vse staro in mlado veselo sodelovalo.

Kar težko smo se ob 7. uri zvečer ločile s tega prostora. Ganljivo je bilo slovo, toda naše življenje je nenehno prihajanje in odhajanje. Iztekel se je krasen dan sproščenosti, ki je zopet potrdil, da človek ne živi samo od kruha.

Zahvaljujemo se naši predsednici Marici Trstenjakovi, za njeno organizacijo in veliko skrb, da bi nas razveselila, pa tudi vsem tistim ženam, ki so na kakršenkoli način pripomogle do uspeha. Hvala tudi obema šoferjema za varno vožnjo in njuno potrpežljivost.

Razšle smo se z iskreno željo, da prinesemo del svojega doživetja zadovoljstva tudi med svoje domače. Da bo naš dom res topel smo sklenile, da ne bomo samo prizadevne proizvajalke, pač pa da bomo skrbele tudi za medsebojno razumevanje, tu pa moramo začeti najprej pri sebi!

Prihodnje leto pa na veselo srečanje na Primorskem!

Erna Meškova

Nekdanji sodelavci „Delte" na izletu

Tovarna perila Labod TOZD DELTA Ptuj je pred kratkim organizirala za svoje nekdanje sodelavce izlet v Novo mesto in Krško. Ogledali smo si več Labodovih obratov in ob tem ugotovili veliko razliko, velik napredek v proizvodnji danes in pred več leti, ko smo še mi delali. Moram zapisati, da smo bili povsod lepo sprejeti, za kar se vsi udeleženci najlepše zahvaljujemo vodstvu.

Besedilo in posnetek: Franc Haužar

Nekdanji sodelavci »Delte« — še skupinski posnetek za spomin.

OBISK PRI PILOTU NA DOPUSTU

Karla Korparja, nekdanjega aktivnega športnega letalca in upravnika Aerokluba Ptuj, danes pa pilota potniškega letala, Ptujčani dobro poznamo, zlasti pa še občani Kidričevega. Zvedel sem, da Karel Korpar s svojo ženo Marijo in hčerko Karlico preživlja del dopusta na Grajenščaku, zato sva ga s kolegom in njegovo ženo obiskala.

Na Grajenščaku ima Korpar svojo počitniško hišico, na zunaj staro kmečko hišico, le znotraj je predelana in urejena za udobno bivanje omenjene družine. Okoli hišice rastejo stara sadna drevesa pa tudi nekaj vinske trte. Karel Korpar s svojo družino zelo rad zahaja sem na dopust, da je tu zanj lepše kot ob morju. Tu je mir za počitek pa tudi dela za rekreacijo nikoli ne zmanjka.

Prav pri takem delu sva ga s kolegom presenetila. V prejšnjem listnjaku si je uredil lično stiskalnico (prešo) in „štalco" za jeklenega konjička. Pri delu mu pomagajo sorodniki, pa tudi sosedje postorijo kako stvar, kadar ga ni tukaj in je delo treba opraviti, saj se z vsemi sosedi lepo razume in mu vračajo prijaznost za prijaznost. V kratkem pogovoru sem dobil potrditev, da res najraje zahaja sem na počitek iz Rožne doline v Ljubljani, kjer stanuje. Med pogovorom smo prijeli za košare in skupno pobirali jabolka, iz katerih je čez dobri dve uri v stiskalnici že pritekel sladki sok, ki smo ga potem ob pečeni koruzi in krompirju z užitkom pili. Žena Marija in hčerka Karlica pa sta nam pripravili pristno kmečko kosilo s praženimi gobami. Ob tem se je Karel pošalil, da gobe moramo jesti vsi, če so slučajno strupene, ne bi bilo prav, da bi kateri preživel . . . Tako se je lahko pošalil pač zato ker je tudi dober poznavalec gob. V prijetnem kramljanju smo ostali skupaj do večera, ko se je bilo treba posloviti.

Karel Korpar je za trenutek zamenjal pilotsko krmilo za ročico pri preši.

To je kratek zapis o obisku pri pilotu, ki opravlja nadvse odgovorno in zahtevno delo, saj biti pilot potniškega letala na mednarodnih progah ni mala stvar, in ki preživlja ure oddiha v lepem kmečkem okolju. Ob koncu mu zaželimo še naprej uspešno delo in varne polete!

Besedilo in posnetek: Konrad Zorec

30 LET DELA IGD IMPOL

Letos praznuje industrijsko gasilsko društvo IMPOL iz Slovenske Bistrice 30 let obstoja, uspešnega dela in razvoja. Pri IGD IMPOL, ki je prav gotovo med najuspešnejšimi v občini Slovenska Bistrica, ugotavljajo, da so dosegli pomembne uspehe v usposabljanju članstva, opremljenosti društva in še posebno pri nudenju pomoči prizadetim od požarov ali elementarnih nezgod. V zadnjih letih pa svojo aktivnost vse uspešneje usmerjajo v uresničevanje nalog na področju SLO in DSZ.

Uspehi in razvoj društva v tako kratkem obdobju prav gotovo ne bi bili tako spodbudni, če jim ne bi stala ob strani največja delovna organizacija v občini OZD IMPOL Slovenska Bistrica, v čigar okviru društvo tudi deluje.

Oprema s katero danes razpolagajo pri IGD IMPOL se uvršča med najbolj sodobno na področju gasilstva pri nas. S tako zahtevno opremo pa je potrebno vzgajati tudi lastni kader. V vrstah IGD Impol je med 63 člani, kolikor jih društvo šteje, veliko število častnikov vseh stopenj. Zahteve po večji varnosti v delovnem kolektivu IMPOL, kjer je zaposlenih blizu 2000 ljudi, pa so narekovale, da ima danes to društvo že 12 poklicnih gasilcev. Pomemben je tudi podatek, da od skupno 15 ustanovnih članov še danes aktivno deluje 13 članov.

Vozilo in člani IGD Impol v eni od številnih akcij

Skupno z zmagami nad požari in v boju proti elementarnim nezgodam člani društva uspešno tekmujejo tudi v športnih dejavnostih. S tekmovanj prinašajo najvišja občinska pa tudi republiška priznanja. Pri delu društvo ni zaprto v svoje društvene meje, ampak si prizadeva vzpostaviti prijateljske stike z vsemi sosednjimi društvi in z društvi iz drugih občin. Že tradicionalno tesno sodelujejo z društvi IGD TGA Kidričevo, GD Ruše, IGD Železarna Ravne in tudi z gasilskim društvom iz zamejstva Kolflachom iz sosednje Avstrije.

Med načrti za prihodnje obdobje si bo društvo IMPOL še nadalje prizadevalo izpopolnjevati opremo in vozni park ter usposabljati članstvo za kar najzahtevnejše naloge v protipožarni varnosti in tudi SLO in DSZ.

Besedilo in posnetek: Viktor Horvat

LJUBICA ŠULIGOJ

Predvojna ptujska mladina v boju za napredek in družbeno preobrazbo

(26. nadaljevanje)

Na 3. seji 26. 4. 1939 v gostilni Narodnega doma so npr. razpravljali o narodnoobrambnemu delu zaradi izgredov ptujskega nemštva. V sejnem zapisniku beremo, da Nemci »napenjajo vse sile«, da bi si pridobili naraščaj; v zadnjem času so se pojavili iz tujine razni izletniki, ki bi jih bilo potrebno »kontrolirati in preprečiti«, da bi jih po mestu vodili Zamuda in slični . . .« Oblast prav ničesar ne vidi . . . »Obvestiti je potrebno o takih obiskih »Turistični odbor« ali »Tujsko prometno društvo«, ki sta »edina upravičena voditi tujce . . .«[107] Nadalje so poročali na seji o »tuji družbi«, ki jo je vodil za velikonočne praznike po mestu neki Nemec, in na vprašanje turistov, ali je tukaj veliko Slovencev, je vodnik odgovoril, da »le malo«, Drugi taki skupini je vodnik razkazoval mestno cerkev in hkrati obiskovalcem povedal, da so nemški napisi v cerkvi »dokaz, da so ti kraji že od nekdaj nemški«.

Zanimivo je, da je društvo opozarjalo na posameznike v mestu in na ukrepe, ki bi jih bilo potrebno izvesti. V omenjenem zapisniku npr. želijo obvestiti sresko sodišče o javnem nastopanju nekaterih proti Slovencem, obvestiti želijo žandarmerijo, da opozori vojaške komande na razne nemškutarje, ki so vpoklicani k vojakom, da ne bi »širili med vojaki nemške propagande.«

Še več je podobnih poročil na naslednjih sejah ptujskega Sokolskega društva, kot denimo, da se nemški kino dovolj »ne bojkotira, saj zahaja tja več Slovencev«, da pa Nemci »izvajajo pri nas bojkot dosledno«, da je potrebno »skrbeti za tiste vajence, ki so nameščeni po nemških tvrdkah in obrtnikih«, kako se »opaža«, da nekateri kmetje »še kupujejo« blago pri Schwabu in drugih nemških trgovcih, da se nekateri oficirji tukajšnje garnizije »družijo z Nemci in se z njimi vozijo v gorice« . . . To je nekaj podatkov, ki razkrivajo politično vzdušje v zadnjih letih pred okupatorjevim vdorom.

Telesna vzgoja je dobila narodnoobrambno vsebino, saj so se člani Sokola vadili tudi v streljanju. Sokol se je preoblikoval v fronto narodno zavedne mladine. Obstoje podatki, ki jih je pred leti zbral Slavo Komac o sokolskem društvu (danes v Zgodovinskem arhivu Ptuj), ki govore, da je od 36 oseb, ki jih je okupator zaprl 1941 po vnaprej pripravljenem seznamu, bilo kar 29 članov Sokola. V takih pogojih so pričeli komunisti intenzivno delovati. Šlo je za to, da bi mladino v času nastajajočega fašizma revolucionarno usmerjali in da bi jo z dejavnostjo pri Sokolu odvrnili od Orlov. Torej je šlo tudi za ideološko vzgojo. Taka vzgoja društvenih članov se je odražala na manifestativnih srečanjih. Proslave obletnic septembrskih dogodkov so bile priložnost za izraz narodne zavesti. Pri tej vzgoji ne gre prezreti narodno zavednih učiteljev, primorskih učiteljev — beguncev, npr. Dore Mervičeve, Janka Pertota, ki so veliko prispevali k narodnoobrambni prevzgoji mladih. Preko liberalne sokolske organizacije je našla Partija legalne možnosti dela z mladino, ki bo kmalu stopila na branik domovine.

Skojevka in poznejša borka NOV Slavica Zemljič je svoje spomine na Sokol strnila z besedami: »Bila sem še mlado dekletce, ko sem pri Sokolu doživljala prva spoznanja o nacionalističnih izpadih ptujskih Nemcev. Hočem povedati, da sem iz narodnega prebujenja kasneje prehajala na revolucionarno pot. Še kot zelo mlada se nisem niti prav zavedala teh problemov, toda v meni je že bila zakoreninjena misel, da sem Slovenka. Zato ni čudno, če sem se iz čiste otroške navdušenosti udeleževala različnih manifestacij v korist slovenstva . . .«[108]

In prav obletnica septembrskih dogodkov 1933. leta z veliko napisno akcijo, ki jo je sprevedla KP, je bil začetek velikih dejanj pred viharjem druge vojne. V znak protesta zoper porajajoče se nemštvo so bila premazana ponemčena slovenska imena na trgovinah. Zanimivo je, kako so te manifestacije zajele tudi komaj doraščajočo mladino. V svojih spominih (danes v Arhivu CK ZKS) opisuje Zvonko Sagadin mazanje nemčurskih trgovin, ko je s svojimi vrstniki, Srečkom Berličem in Božidarjem Jakšičem, starimi okrog 14 let, mazal s katranom ponemčena imena ptujskih Nemcev.

Ob 25-letnici septembrskih dogodkov je Sokolsko društvo skupaj s CMD izdalo »Spominski list septembrskih dogodkov«, v katerem je opozarjalo na preganjanje slovenskega življa pred prvo vojno ter spregovorilo o prizadevanjih po ustanovitvi narodnoobrambnega društva Sokol. List v bistvu hoče poudariti, da je društvo obdržalo svoj karakter, se pravi, da se njegov boj nadaljuje za obrambo slovenstva.

Svojo narodno zavest so sokolaši izkazovali na mnogih prireditvah, akademijah, zletih, povorkah po mestu, kot npr. 1938. leta ob 30-letnici septembrskih dogodkov. Ob tej priložnosti je »Društvo jugoslovanskih akademikov v Ptuju« naslovilo razglas na »borbeno slovensko mladino« in jo opozarjalo na dogodke leta 1908.« Ignorirajte nemčurje! Slovenska mladina ob nemški meji bo kmalu imela priložnost dokazati svoj pogum in svojo požrtvovalnost . . . Manifestirajmo svojo slovensko zavest . . .«[109]

Akcije proti hitlerjanstvu so bile raznolike. Na nevarnost fašistične agresije je bilo potrebno pripraviti tudi podeželje. Zato so komunisti v počitniškem času organizirali delovne narodnoobrambne tabore. Ivan Bratko o njih pripoveduje, da so po zasedbi Avstrije, ko so se pojavili kljukasti križi na naši meji, organizirali čez poletja tabore v Halozah, v Prekmurju in drugod. Taborjenj so se udeležili mnogi levičarski akademiki. Na njih se je razmahnilo tudi proučevanje socialnih prilik na vasi. Tak tabor je bil tudi na Rodnem vrhu v Halozah julija 1939, katerega so se udeležile članice društva »Doma visokošolk« iz Ljubljane.

Ptujski mladinci so se udeleževali taborov izven ožjega območja. Marenberškega tabora sta se npr. po ohranjenih pričevanjih[110] udeležila Marko Rems in Zvonko Sagadin. Organizacija narodnoobrambnih taborov v Ptuju naj bi stekla 1937/38, ko je vodil na gimnaziji mladinsko delo Mirko Bagar. Prvotno so imeli namen organizirati tabore preko Ferijalnega saveza, saj je bilo znano, da imajo po Sloveniji Počitišniko zvezo v rokah levičarji.

Poletna taborjenja so imela tudi značaj ideološkega izgrajevanja mladih. Vilma Beblerjeva se npr. spominja tabora v Gozdu Martuljku, verjetno poleti 1937, na katerem je bil prisoten od Ptujčanov še Marjan Kveder, morda pa še kdo. Bilo je to legalno taborjenje študentov zagrebške in ljubljanske univerze, vendar so se na njem udeleženci dejansko marksistično izobraževali v obliki predavanj (prominentnih komunistov«, ob študiju literature in obširnih kvalitetnih razprav.« To je bila prava šola marksizma«, sporoča pismeno Beblerjeva Zgodovinskemu društvu v Ptuju 26. jun. 1982.

Vsa pričevanja zgovorno kažejo, da se je tedanja napredna mladina živo zanimala za življenje okoli sebe. Menim, da so jo prav ta življenjska spoznanja, živi stik z okoljem in ljudmi oblikovala ali celo preoblikovala. Naj spet posežem po prej omenjenih spominih Vilme Beblerjeve. Spominja se časov svojega študija na zagrebški agronomski fakulteti, svojega političnega, levičarskega delovanja v slovenskem akademskem društvu »Triglav«, ki je prešlo tedaj v komunistične roke. Med drugim je zapisala:

»Komunisti — študentje smo morali biti povsod politično aktivni ter smo morali politično pridobivati še neopredeljene študente, s katerimi smo bili povezani.

(se nadaljuje)

107 ZAP. Sejni zapisniki Sokolskega društva Ptuj od 21. 9. 1938 — 10. 3. 1941 (arhiv R. Komaca)

108 Pokrajinski muzej Ptuj, Izjava Slavice Zemljič

109 PMP, fas. Ilegalna ciklostilna tehnika pred vojno v Ptuju

110 Muzej narodne osvoboditve Maribor, Zapisnik o delu predvojne mladine v Mariboru, 18. 10. 1958

7. srečanje malih vokalnih skupin Slovenije

Radio Titovo Velenje, organizacijska enota Centra za informiranje, propagando in založništvo Velenje, bo pripravil 22. oktobra 1982 v domu kulture v Titovem Velenju 7. srečanje malih vokalnih skupin Slovenije. Pokrovitelj srečanja bo občinski svet zveze sindikatov Slovenije Velenje.

Udeleženci 7. srečanja bodo male vokalne skupine iz SR Slovenije (sestavi od 3 do 7 pevcev, dovoljena je spremljava z ljudskim instrumentom). Zraven skladb, ki jih bodo skupine predlagale za nastop, bodo vsi sodelujoči ob zaključku srečanja zapeli pesem Karla Destovnika-Kajuha in Sveta Marolta-Špika v priredbi Radovana Gobca — Pesem XIV. divizije.

Prijave za sodelovanja na 7. srečanju malih vokalnih skupin Slovenije je treba poslati najpozneje do 27. septembra 1982 na naslov: Radio Titovo Velenje, 63320 Titovo Velenje, Foitova 10, poštni predal 89. Hkrati s prijavo morajo skupine poslati naslove 6 skladb, s katerimi se želijo predstaviti na srečanju v Titovem Velenju, in sicer po vrstnem redu, ki ga sami predlagajo. Organizatorji bodo veseli, če bo med naslovi predlaganih skladb, tudi pesem z območja, s katerega prihaja skupina. Dobrodošle bodo tudi izvirne partizanske pesmi. Posebna žirija bo med predlaganimi skladbami izbrala 3, s katerimi bo skupina nastopila na srečanju.

Male vokalne skupine, ki se bodo prijavile za nastop na 7. srečanju 22. oktobra v Titovem Velenju, bo obiskala posebna strokovna žirija in se udeležila njihove vaje.

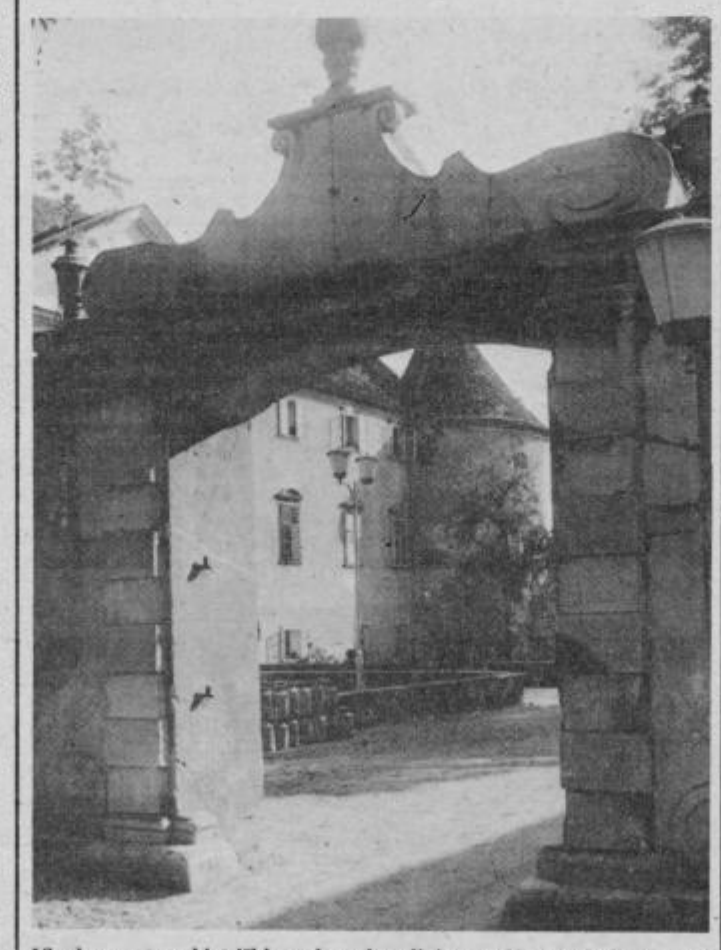

Vhodna vrata v bistriški grad predstavljajo posebno zanimivost za še vedno maloštevilne obiskovalce.

Obnova gradu v Slovenski Bistrici

Te dni bodo delavci poskrbeli, da bo tudi osrednji vhod v bistriški grad dobil lepšo podobo. To si po dolgih letih »počivanja« in propadanja prav gotovo tudi zasluži. Ureditev pročelnega obzidja na vhodni strani gradu in tudi samega vhoda spada v okvir kompleksne ureditve sprednjega dela gradu. Motel Planina ureja pri grajski kleti, ki predstavlja del gradu, zunanji vrt za goste. Delno pa je že urejen tudi kanal okoli gradu, ki je v času grofov služil kot vodna obramba pred napadalci in obenem okras gradu, sedaj pa nameravajo kanal spremeniti v mini živalski vrt.

Vzporedno s temi ureditvami pa dobiva lepšo podobo, vendar počasneje kot si krajani to želijo in kot je bilo načrtovano, nekdanji grajski park, kjer so že uredili klop grajskega obzidja. Žal se tudi pri urejanju gradu z okoljem vsa leta srečujejo s težavami, predvsem pomanjkanjem potrebnih finančnih sredstev. To pa povzroča tudi večje stroške obnove, saj nekateri deli gradu zaradi prepočasnega posega še naprej propadajo.

Besedilo in posnetek: Viktor Horvat

IZ MUZEJSKE FOTOTEKE

Marijin steber, ki je stal na nekdanjem minoritskem trgu v Ptuju, pravzaprav ni neposredno povezan z zgodovino minoritskega samostana, prištevamo ga med dokaj številne ptujske javne spomenike. Vendar je bilo znamenje v lepem sozvočju s fasado nekdanje minoritske cerkve. Povezuje ju tudi skupna tragična usoda — bombardiranje januarja 1945. Kakor lahko obžalujemo izgubo minoritske cerkve, smo tudi z odstranitvijo Marijinega stebra izgubili bistveno vrednoto nekdanjega Minoritskega trga. Marijin steber je predstavljal njegovo kompozicijsko središče, naglašal je fasado minoritske cerkve, kip Marije pa je bil z obrazom obrnjen v glavni komunikacijski smeri tega predela.

Znamenje je dal postaviti borlski grof Jurij Friderik Sauer leta 1664 v zahvalo za odvrnjeno turško nevarnost. Postavljanje podobnih znamenj v zahvalo za rešitev pred Turki v času turških vpadov ni bilo neobičajno. Postavitev ptujskega znamenja je pobudil podoben spomenik v Gradcu. Spomenik so obnavljali dvakrat. Prvič leta 1714, o čemer govori prva napisna tabla ob podnožju stebra, in drugič leta 1892. Leta 1791 so ga od borlskih prevzeli ptujski meščani, o čemer piše druga napisna tabla. Kip na vrhu stebra je, kot domneva dr. Sergej Vrišer, nastal ob drugi obnovi leta 1714, na kar ga navajajo stilne prvine. Marijin kip z detetom v naročju je zelo kvalitetno baročno delo, v obdelavi zgornjega dela telesa še manieristično vitko, v spodnjem delu pa se oblačilo bogato razgiba v globokih gubah. Marija stoji na polmesecu in se uvršča v tip t. i. „Imakulate" in „Matere kraljice". Izdelan je iz kamna in pozlačen.

Po bombardiranju je bil precej poškodovan kip z ostankom kapitela prenešen v lapidarij ptujskega muzeja v nekdanjem dominikanskem samostanu.

Marjeta Ciglenečki

Marijin steber pred minoritskim samostanom v času, ko so obnavljali fasado samostana. Fototeka kulturnozgodovinskega oddelka št. F 577

Razstava 20 let delavskih srečanj bratstva in prijateljstva

V četrtek, 16. septembra 1982, bo ob 17. uri v razstavnem paviljonu Dušana Kvedra v Ptuju otvoritev razstave 20 let delavskih srečanj bratstva in prijateljstva, ki jo pripravlja Zgodovinski arhiv Ptuj.

V letu 1980 je Zgodovinski arhiv po podpisu sporazuma o predaji arhivskega gradiva o medrepubliškem sodelovanju v okviru tradicionalnih delavskih srečanj bratstva in prijateljstva začel prevzemati gradivo o medrepubliškem sodelovanju od občinskih sindikalnih svetov občin Čakovca, Koprivnice, Ormoža, Ptuja, Slovenske Bistrice in Varaždina. V letu 1981 smo pričeli z urejanjem gradiva ter pisanjem seznamov. Ko je bilo to narejeno, smo pričeli izbirati gradivo za razstavo. Uporabili smo spisovno gradivo ter fotografije.

Razstava je razdeljena na enaindvajset enot. Prvo enoto sestavlja gradivo iz let 1960, 1961 in 1962, ko se je začelo sodelovanje med Ptujem in Varaždinom, sledi pa gradivo vseh 20 tednov oziroma srečanj. Od skromnih začetkov v letu 1962, ko je bil v Ptuju I. teden bratstva in prijateljstva, do danes se je sodelovanje razvilo v trdno vez med delovnimi ljudmi sosednjih občin Slovenije in Hrvatske. V I. tednu so s kulturnim programom sodelovala DPD Svoboda iz Čakovca, Ptuja in Varaždina. S kulturnega področja se je sodelovanje v naslednjih letih razširilo na športno in gospodarsko področje. Vključili so se pionirji z nastopi pevskih zborov osnovnih šol, srednješolska mladina, gasilci, ribiči, lovci, enote in štabi civilne zaščite, avto-moto društva. Prireditve niso več vpete v okvir enega tedna, ampak se vrstijo skozi vse leto.

Ob razstavi bo izšel tudi katalog s prispevki sindikalnih delavcev, ki so neposredno sodelovali in ustvarjali srečanja bratstva in prijateljstva.

S to razstavo nadaljujemo z izvajanjem programa, ki smo ga sprejeli v počastitev leta kongresov in 90. obletnice rojstva tovariša Tita.

Nada Jurkovič
Zgodovinski arhiv Ptuj

Nastopi folklornih skupin v srečanjih bratskih občin so bili vedno dobro obiskani.

. Foto: Kosi

Vabilo k sodelovanju

Ženski pevski zbor Alojza Arnuša Rogoznica vabi k rednim pevskim vajam vse ljubiteljice zborovskega petja.

Vaje so vsaki ponedeljek in četrtek ob 19. uri v Osnovni šoli »Tone Žnidarič« Ptuj.

Javite se in pridite na vaje do konca septembra 1982. Ni pomembna starost, ne mladost, pomemben je dober glas, posluh in veselje do petja.

GRADIŠČE V SLOV. GORICAH

Zmagovalci v vlečenju vrvi

Gasilsko društvo v Gradišču v Slovenskih goricah, ki sodi med drugo najstarejše gasilsko društvo v lenarški občini, organizira poleg njihovega požrtvovalnega dela tudi prireditve, s katerimi razveseljujejo gledalce. Letos so na primer pričeli z razširitvijo gasilskega doma, da pa bi imeli za ta namen dovolj finančnih sredstev, so organizirali enodnevno zabavo, na katero so povabili tudi sosednja gasilska društva v lenarški občini, tekmovali so v vlečenju vrvi.

Tega tekmovanja se je udeležilo tudi precej gledalcev iz različnih krajev Slovenskih goric, ki so si z veseljem ogledali tekmovanje. Najboljši na tekmovanju so bili domači tekmovalci iz gasilskega društva Gradišče, ki so z veliko premočjo premagali vsa nasprotna moštva.

Zmagovalna ekipa v vlečenju vrvi iz GD Gradišče in sicer od leve proti desni: Franc Ferlinc vodja ekipe, Franc Divjak, Ludvik Šilec, Ernest Škrget, Franc Simonič in Bojan Lovrenčič.

Takšnih ali podobnih prireditev je na področju Slovenskih goric vse manj, razveseljivo pa bi bilo, da bi na enodnevnih zabavah takšnih na primer, ki jo je organiziralo GD Gradišče, bilo vključenih poleg veselic tudi več zabavnih prireditev, kajti bilo bi bolj veselo, udeleženci pa bi imeli od tega mnogo več, kot pa od same puste veselice.

Foto in tekst: Janez Lorber

55 let gasilskega društva Zabovci

Za manj oddaljene vasi od centra velja, da so nosilci vaškega življenja prav gasilska društva, ki prirejajo razne prireditve in veselice. Prav ena izmed takih vasi so Zabovci, ki v letošnjem letu slavi GD pomemben jubilej, 55-letnico obstoja društva. K temu jubileju, pa so še dodali pomembno delovno zmago; saj so v nedeljo 29. avgusta predali svojemu namenu nov večji, ovnovljeni gasilski dom. Ob tem jubileju je zanimivo pogledati v kroniko društva.

Zametki gasilstva segajo že v leto 1927, ko se je 11 mladih fantov na lstno željo ter vaščanov, ustanovkili gasilsko desetino. Od takrat ustanovnih članov živi le tov. Ignac Meznarič. Takrat še ni bilo lastnih prostorov, zato so se sestajali pri gostilni Korošec. Ob nedeljah pa so se zbirali v gasilskem domu v Ptuju, kjer so se izpopolnjevali. Prvo opremo so imeli ročno brizgalno, ter sodelovali na prvih požarih v Dornavi in Stojncih.

Leta 1928 so se vaščani odločili, da skupaj postavijo gasilski dom, ki so ga dokončali leta 1929; na istem mestu kot stoji današnji.

Naslednje leto pristopijo k gradnji stolpa. Tudi okupacija je prizadela društvo. Po vojni leta 1953, pa se vaščani ponovno odločijo, da zberejo denar in kupijo prvo motorno brizgalno. Leta 1963 je bil dom prenovljen, postavljen je nov dom z večjo dvorano in prostorom za garažo in orodišče. Leta 1965 je GD razvilo svoj prapor. tudi v letu 1967 gasilci in vaščani niso mirovali, zgradili so namesto lesenega stolpa višji zidani stolp. V letu 1972 pa zamenjajo motorno brizgalko za novejšo, ki je še danes v uporabi; naslednje leto pa že nabavijo avtomobil.

Društvo je ves čas obstoja in graditve doma želelo, da bi imelo prostor, kjer bi se lahko zbrali vsi vaščani. Zato so se domačini leta 1979 odločili, da ponovno pristopijo k delu na povečavi doma. Že isto leto so zgradili garažne prostore, orodišče in kletne prostore. Naslednje leto so zbirali denar in material z veselicami in prireditvami, in še isto leto pristopili k rušenju gasilskega doma v Ptuju; ter si na ta način pridobili opeko in les. Leta 1981 so se na več sestankih dogovarjali, kako bodo zbrali denar za gradnjo novega doma. Že meseca maja 1981 je bil porušen del starega doma in na njegovem mestu zgrajen novi dom, kateremu so fasado in ostala gradbena zaključna dela končali v letošnjem letu.

Pri tem pa je potrebno poudariti, da so vsa gradbena in ostala manj zahtevna dela izvajali člani sami skupaj z mladinci in pionirji. Za ta dela so žrtvovali prek 8000 prostovoljnih delovnih ur in prek 100 strojnih ur. Ves trud se jim je obrestoval, saj so tako zgradili velik sodobno urejen gasilski dom, ki ga koristi širši krog ljudi za razne prireditve in druge kulturne namene.

Tako se je v nedeljo kljub slabemu vremenu zbralo precejšnje število ljudi. Pred otvoritvijo je bil mimohod okoliških gasilcev. Ob tej priložnosti pa je gasilsko društvo prejelo in podelilo številna priznanja; podelilo pa je tudi svojim članom za 10, 20 in 30 let sodelovanja. Na svečanosti so bili navzoči predstavniki KS Markovci, občinske gasilske zveze in ustanovni član Ignac Meznarič ter ostali povabljeni gostje. Dom je predal svojemu namenu Ignac Meznarič in tako odprl vrat širšemu krogu ljudi.

Besedilo in posnetki: Jože Voglar

Prenovljen gasilski dom, ponos GD Zabovci.

Priznanje Ignacu Meznariču, edinemu še živečemu ustanovnemu članu.

Predsednik GD Jože Ciglar med govorom.

Priznanja za dolgoletno sodelovanje v gasilstvu tudi ženskam.

Številni gostje na svečanosti.

Nič nas ne sme presenetiti

Vsekakor ste ob pogledu na naslov pomislili, da bo napisano nekaj o naši akciji v okviru SLO. Pa ne, naj bo tokrat pod tem naslovom drugačna tema, ki pa jo pogosto srečujemo, skoraj na vsakem koraku.

Mogoče boste tudi vi kdaj v Ormožu. Prav gotovo vas bo pritegnila skrbno urejena blagovnica TIMA. Stopili boste v njo, če ne z namenom, da kaj kupite, pa se boste mogoče napotili v restavracijo, ki je v sklopu te blagovnice. Kakšno kavo ali sok, mogoče celo kaj drugega si boste zaželeli. Toda, nikar ne pričakujte, da boste ne vem kako postreženi. Prav presenečeni boste, če boste morda naročili kavo ali kaj drugega, a natakarica vam bo prinesla neko tretjo stvar. V začetku boste morda zmedeni, pomislili boste, da ste mogoče to naročili, s čimer so vam postregli.

Le redkokdaj ima človek-gost te restavracije srečo, da resnično dobi to kar si je zaželel.

Toda nič naj nas ne preseneti, saj smo podobnim situacijam že navajeni. In če morda čakate na zaželjeni sendvič, kot je to bil primer v torek, 31. avgusta, ga natakarica proda nekemu drugemu gostu, se lahko pod nosom obrišete za dobroto, ki ste si jo namenili privoščiti.

In ko tako čakajoč na sendvič vendarle vprašate, ali je topli sendvič že pripravljen, namesto njega postreže natakarica z neprijaznim odgovorom: „Nimamo več mase za sendviče".

No, željeno boste v tej restavraciji redko dobili. Vse prej pa boste postreženi z neprijaznimi pogledi in odgovori. Tako navsezadnje zapustite restavracijo in odidete. Mislim, da si po takšni ali podobni postrežbi ne boste več zaželeli iti v timino restavracijo.

ik, Podgorci

IZLET ČLANOV DRUŠTVA UPOKOJENCEV PTUJ

V dneh 25. in 26. avgusta je Društvo upokojencev Ptuj priredilo že četrti letošnji izlet z avtobusom in prvi po Gorenjski. Udeležilo se ga je 50 članic in članov društva. Tudi tokrat je prevzel vodstvo izleta predsednik DU tovariš Stane Horvat, ki se za vsak izlet, kot strokovni vodič tudi dobro pripravi tako, da izletniki nimajo samo vožnje pač pa so že pred ogledom krajev in njihovih znamenitosti z njimi se znanjeni.

Kot po navadi, smo tudi tokrat startali s Trga Svobode ob 6.15 in se prvič ustavili v gozdu med Pragerskim in Slov. Bistrico, kjer smo iz preventivnih razlogov razkužili svoja grla s kačjo slino, kakor se to v raznih žargonih imenuje, nato pa nadaljevali pot po predvideni maršruti. Pot nas je vodila po Sloveniki mimo Celja in Ljubljane skozi Črnuče, Tacen v Goričane. Tu smo si ogledali znamenitosti gradu, bivšo last ljubljanskega nadškofa dr. Rožmana. V gradu je bilo v času okupacije gestapovsko zbirno taborišče za Gorenjsko. Danes je ta grad lepo urejen in vzdrževan. V njem pa je urejena krasna kitajska keramična zbirka, kar si je vsekakor vredno ogledati.

Po ogledu in krajšem odmoru — malici, smo nadaljevali pot v Škofjo Loko, po Selški dolini v Dražgoše. Tu smo si ogledali v posebej v hrib izdelani vdolbini prikaz herojske borbe partizanov z nadmočnimi okupatorskimi vojaki. Ta prikaz je izdelan v barvnem mozaiku. Posebej pa postavljen mogočen spomenik z bronastimi kipi borcev. Na najvišjem delu spomenika je ploščad, s katere je krasen razgled po Dražgošah. Tudi Dom Cankarjevega bataljona si je vredno ogledati.

Od tu nas je vodila pot prek Železnikov, Sorice, Soriške planine v Bohinj. Ustavili smo se ob koncu jezera pri hotelu, ki je v upravljanju Planinske zveze Slovenije, to je v bližini izvira reke Bohinjke in slapa Savica, katerega so si številni člani tudi ogledali. Tu je bila tudi možnost dobiti kosilo. Postrežba tukaj ni pohvalna. Omizje pri katerem sem bil, je sedelo na vrtu ob izhodu iz restavracije. Opazovali smo obnašanje mladega dolgolasega natakarja, z neurejeno lasuljo in žvečilnim v ustih je spuščal balončke ter od časa do časa tudi koga postregel. Svojo kulturo in oliko pa je pokazal, ko je v neposredni bližini našega omizja naročil natakarici (in s prstom pokazal v smer) z besedami: »Tisti stari ded je naročil čaj!« Vsak nadaljnji komentar ni potreben!

Ptujski upokojenci na Ljubelju, kjer je mnogo naših ljudi trpelo in umrlo.

Foto: Franc Hauzar

Po daljšem postanku smo pot nadaljevali ob Bohinjskem jezeru do cerkvice sv. Janeza, kjer je bil krajši postanek in ogled kraja, potem pa nadaljevanje prek Srednje vasi, Gorjuš in Mrzli studenec na Pokljuko. Tu je na širši planjavi in višini 1250 metrov postavljen lep »Šport hotel Pokljuka«, v katerem smo imeli naročen polpenzion. Hotel je B kategorije, z osebjem, strežbo in hrano smo bili več kot zadovoljni. Po prihodu in namestitvi v hotelu smo si ogledali lep spomenik NOB in pred zahodom sonca tudi lepo osvetljen vrh Triglava, okolico z ostalimi hoteli, počitniškimi domovi in vikendi. Vsakemu izletniku, predvsem pa skupinam, ki so namenjeni na Gorenjsko, priporočam, da se ustavijo tudi na Pokljuki.

Po dobro prespani noči in obilnem zajtrku smo se odpeljali na Bled. Z avtobusom smo obkrožili jezero in po enournem postanku nadaljevali pot prek Sp. Gorij v Vintgar. To je enkraten pogled v sotesko reke Radovne.

Takih naravnih lepot je malo v Evropi, zato tudi ni naključje, da si jo ogledujejo številni tuji turisti in slikajo to čudovito naravno lepoto reke Radovne s slapovi v soteski, dolgi 1600 metrov, ob kateri so sami mostovi in galerije z lepo vzdrževano potjo. Po prehodu soteske, smo prek Dobrave prispeli na Jesenice, kjer smo imeli v samopostrežni restavraciji kosilo. Od tu nas je vodila pot v Žirovnico, kjer je Počitniški dom DU Slovenije.

Po krajšem postanku in ogledu doma, smo nadaljevali pot preko Tržiča na Ljubelj. Tu smo si ogledali spomenik žrtev internirancev, kjer je bil v času okupacije pomožni lager Mathausen-a. Ti internirranci iz raznih okupiranih držav so gradili ljubeljski predor.

Popeljali smo se tudi do samega predora na meji in vrnili preko Tržiča, Golnika, Kranja v Kamnik, kjer je bil kratek postanek za ogled mesta in s tem zaključili naš zanimiv izlet v dveh sončnih dnevih. Prek Motnika smo se zadovoljni z vtisi in užitki v naravi srečno vrnili ob 19. uri v Ptuj.

Jože Krajnc,
tajnik

UTRINEK IZ VOJAŠKEGA ŽIVLJENJA NA POKLJUKI

DELOVNI ČAS NAŠEGA DOKTORJA

Naš doktor dela do 15. ure.

Najini žulji nama niso dali miru, zato sva se deset minut do treh odpravili k zdravniku po obveze. Komaj prideva na dvorišče, ga zagledava, kako ordinira z loparčkom za badminton kar zunaj sredi asfalta. Lepo ga vprašava, če bi lahko dobili kaj za najine žulje. A on se samo obrne in vpraša: „Koliko je sati?" ter lovi žogico, kot da bi mu gorela za petami. Ko mu poveva koliko je, reče, naj malo počakava. Midve sediva kot obsojenki in čakava, a naš dohtar je gluh za vzdihe najinih žuljev. Končno se obrne k nama in vpraša: „Koliko ima sati?" Odgovoriva: „Zdaj je že tri in tri minute." Doktor se zlobno nasmeji in reče: „Moje radno vrijeme je već prošlo!"

Na koncu pa sva le dobili nekaj za žulje.

Danica in Marija Šeruga,
Videm pri Ptuju

II. SNL — VZHOD: DRAVA—ALUMINIJ 1:1 (1:1)

ODLIČEN OBISK, SLABA IGRA

Stadion Drava v Ptuju, gledalcev 500, sodnik Kamenšek (Maribor) DRAVA: J. Veselič, Weingartner, Potočnik, Kralj, Malek, Hameršek, Žitnik, J. Vindiš, Krajnc, Čeh (Murata), M. Veselič (Jupič)
ALUMINIJ: Milošič, Šmigoc, Kozoderc, Jaušovec, Škrjanc, A. Dončec (Ivančič), Fruk (B. Dončec), Letonja, Š. Dončec, Bek, Vinkler

Tradicionalni obračun moštev dveh sosednjih klubov je pritegnil veliko gledalcev, ki pa z igro niso mogli biti zadovoljni. V prvem polčasu je bila še kar solidna s številnimi priložnostmi, nekoliko več pred vrati Veseliča. Igralci Aluminija so povedli že v 4. minuti, dobro akcijo je zaključil Jaušovec. Za tem pa so si igralci iz Kidričevega po dveh priložnostih domačinov (Čeh zadel vratnico) pripravili štiri lepe priložnosti, vendar jih Bek, Vinkler in Fruk niso izkoristili. V zadnji minuti prvega polčasa so domačini izenačili. Jaušovec je v kazenskem prostoru s prekrškom zaustavil Krajnca, strel z bele točke pa je uspešno izvedel Malek.

Izenačenje v zadnji minuti prvega polčasa (foto B. Rode)

V drugem polčasu je bila igra z izjemo treh odličnih obramb Veseliča po dobrih strelih Beka, Letonje in Vinklerja, zelo slaba s številnimi slabimi podajami. Zato je neodločen izid kar pravšnji. Točka je uspeh za Dravo, Aluminij pa je nekoliko razočaral, saj bi z boljšim (bolj disciplinirani) pristopom k igri lahko dosegel več, ker ima v tem trenutku gotovo boljše moštvo. Tako pa so se jim mladi Ptujčani z nekaterimi starejšimi igralci dobro upirali in zasluženo osvojili točko.

Pred srečanjem članov so mladinci Drave s 4:3 premagali vrstnike Steklarja. Dva zadetka je dosegel Klajderič, po enega pa Malek in Ljubec.

V prihodnjem kolu članske lige bo Drava gostovala v Mozirju pri Elkroju, Aluminij pa se bo v Kidričevem pomeril s Steklarjem iz Rogaške Slatine.

I. kotar

SRL ČLANICE: DRAVA—POLANA 24:17 (15:11)

DOBRA IGRA V PRVEM KOLU

Stadion Drava, gledalcev 100, sodnika Štöger in Ogner (Maribor)

DRAVA: Sitsenfraj, Gomilšek, Rimele, Kelenc 3, Vičar 7, Galun 4, Zupanc, Radanovič 3, Kmetec 7, Miklašič, Šipek;

Članice RK Drava so v sobotnem srečanju proti Polani prikazale za začetek prvenstva dobro igro. Zlasti to velja za začetek in zaključek, vmes pa je bilo srečanje izenačeno. Gostje so pokazale veliko, zato je bilo srečanje privlačno tudi za gledalce.

V prvem polčasu so si domačinke z dobro izvedenimi hitrimi nasprotnimi napadi priigrale že šest zadetkov prednosti, vendar so vztrajne gostje razliko nato znižale le na dva gola (13:11). Podobno je bilo tudi v drugem polčasu. Znova so domačinke ustvarile razliko, vendar so se jim igralke Polane znova približale (18:16). Ob dobrem zakključku pa so si domačinke priborile zasluženo zmago, saj so gostje le s težavo premagovale domačo vratarko.

Značilna „kontra" Drave. Od leve Radanovič, Galun, Kmetec in Kelenc same pred vrati Polane (foto B. Rode)

Pred srečanjem članic so mladinci Minerve iz Griž z 22:16 premagali domače vrstnike, med katerimi se je izkazal Klarič s šestimi zadetki. Ostale pa so prispevali Habjanič 4, Milunič 3, Vukašinovič 2 in Terbuc enega.

V prihodnjem kolu se bodo članice Drave v gosteh pomerile s Šmartnim, mladinci pa bodo gostovali v Slovenj Gradcu.

I. kotar

USPEH NAŠIH STRELCEV V REČICI

V soboto, 21. in v nedeljo, 22. avgusta so po krajšem letnem premoru najboljši ptujski strelci sodelovali na velikem tradicionalnem strelskem turnirju v Rečici pri Laškem. Zbrani so bili najboljši slovenski strelci in strelke na MK orožju.

Z MK pištolo proste izbire je ekipa Ptuja osvojila 3. mesto. Tudi med posamezniki je pripadalo 3. mesto Francu Bedraču, ki je s 519 krogi prekosil mnoge znane slovenske pištoljaše, med njimi tudi državnega reprezentanta Franca Peternela iz Kranja.

Ekipo s pištolo „DRULOV" v sestavu: Ivanovič, Golc, Hajduk in Pulko, je bila četrta. Najboljši posameznik Slavko Ivanovič pa s 488 krogi peti od 24 tekmovalcev.

Še boljši uspeh je dosegla ekipa Ptuja I. z MK puško, ki je za 7 krogov zaostala za prvaki Celja. Ekipa Ptuja II., ki so jo sestavljali strelci SD AGIS pa je bila enajsta med 18 ekipami.

Med posamezniki je bil najuspešnejši Jurij Lamot na 5. mestu s 346 krogi (od 400 možnih). Dober rezultat 342 krogov je dosegel mladinec Darko Jazbec. S standardno pištolo, je bila med ženskami Albina Pšajd četrta s 476 krogi (od 600 možnih).

Alojz Koželj

Turnir v šahu in malem nogometu

Odbor za pripravo in izvedbo športnih tekmovanj v KS Olga Meglič je v počastitev 1. krajevnega praznika do sedaj izvedel tekmovanja v šahu in malem nogometu.

V šahu so sodelovale ekipe Vojna pošta 5008 Ptuj, KS Budina—Brstje, ki je osvojila 10,5 točke. Sledijo Vojna pošta 5008 9,5 točke, KS Olga Meglič B 4 točke, KS Olga Meglič A brez točke.

Mali nogomet so odigrali v soboto 4. septembra ob 9. uri na igrišču kovinarske šole v Ptuju, Sodelovali so : VP 5008, KS Budina—Brstje, KS Boris Ziherl in obe ekipi KS Olge Meglič. Po izvedenem žrebanju je v predtekmovanju ekipa VP 5008 izločila iz nadaljnjega tekmovanja ekipo KS Olge Meglič A; ekipa KS Boris Ziherl pa ekipo KS Budina—Brstje šele po izvajanju 7-metrovk.

S turnirja v malem nogometu. (foto: M. Ozmec)

V finalni del tekmovanja so se tako uvrstile ekipe VP 5008, KS Boris Ziherl in KS Olga Meglič B. Pri razigravanju vsak z vsakim je imela največ uspeha ekipa VP 5008 v sestavi: Nuhanovič, Kadič, Mitrovič, Davidovič, Prvulovič, Miloševič, Bihurac, Rakič, Sekulič, ki je premagala oba nasprotnika.

Rezultati predtekmovanja: Vojna pošta 5008 KS Olga Meglič A 6:2 (4:1); KS Budina—Brstje—KS Boris Ziherl 4:5 (2:1) (3:3);

Rezulati finala: KS Olga Meglič B:VP 5008 0:6 (0:2); KS Boris Ziherl: KS Olge Meglič B 6:1 0:1); VP 5008 KS Boris Ziherl 8:0 (3:0).

Končni vrstni red: VP 5008 Ptuj 14:0; KS Boris Ziherl 6:9; KS Olge Meglič B 1:12; KS Budina—Brstje 4:5; KS Olge Meglič A 2:6 0;

Najboljši strelec turnirja v malem nogometu je Ljubiša Davidovič, član ekipe VP 5008 z 10 goli.

Anton Kolarič

Začrtane naloge NK Aluminij Kidričevo

V petek, 3. septembra se je konstituiral izvršni odbor nogometnega kluba Aluminij Kidričevo. Za predsednika IO je bil izvoljen Ante Kurelič, za podpredsednika Franjo Rumfl, za blagajnika Jože Spevan, za gospodarja Anton Radolič, za tehn. vodjo Franc Jeza, za starejšo selekcijo in za mlade Ivan Tašner, strokovni sodelavec pa še naprej ostane Ivan Krnjič. Ostali člani izvršnega odbora pa so še zadolženi za razna področja, ti so: Ivan Mazera, Stanko Meško, Zvonko Glažar, Konrad Zorec, Stevo Perič in Martin Turk ter Konrad Kramberger, ki je bil soglasno izvoljen za predsednika disciplinske komisije. Trenerje vseh selekcij bodo izvolili naknadno, saj imajo tu kadrovski primanjkljaj.

Nadalje je tekla beseda o dejavnosti vseh sekcij, saj bodo njihovemu delu posvečali vso pozornost, da se bo tako vsak športnik obnašal res športno, da bodo medsebojni odnosi na dostojni ravni itd. Predvsem so poudarili, da mora biti nogomet in sploh NK Aluminij v bodoče za vzgled v občini in tudi v odnosih z NK Drava, ki zadnje čase niso bili vzgledni. Povsod mora vladati delovna vnema, red in disciplina, medsebojni odnosi pa morajo biti taki kot se za športnike spodobi.

Obravnavali so tudi vprašanje vzdrževanja objektov. Predlagali so, da bi jih prenesli na TGA Kidričevo, o tem so v teku razgovori s samoupravnimi organi TOZD in delovne organizacije, ki bi naj prevzeli osnovna sredstva. Sprejeli in s tem potrdili so tudi disciplinski pravilnik.

Med sprotnimi zadevami je tekla razprava o vstopnini, ki naj bi bila 30 din. Iz finančnega poročila, ki ga je podal Stanko Meško je bilo razvidno, da se je NK Aluminij že doslej obnašal stabilizacijsko, prav tako bo tudi v bodoče. Nabaviti bo potrebno najnujnejše rekvizite, potrebne za sprotno delo. Dogovorili so se, da bodo v bodoče finančno stanje obravnavali sproti in da se bodo dosledno držali predpisov in navodil nogometne zveze Slovenije. Pri tem je bil dan poudarek stroškom potovanj, tu so se že doslej igralci dobro obnašali, saj vedo, da so sredstva minimalna.

Ivan Krnjič pa je člane seznanil, da bodo 24. septembra v Kidričevem nastopili veterani splitskega Hajduka, ki se bodo pomerili z veterani Aluminija. Vstopnina bo samo 50 din, delavci TGA — člani sindikata pa bodo lahko dobili vstopnice po 10 din pri svoji organizaciji sindikata. Imenovali so tudi odbor za pripravo tega srečanja, ki ga sestavljajo: Ante Kurelič, Ivan Mazera, Franjo Rumfl, Mišo Kramberger, Ivan Krnjič in Drago Kneževič. Želimo jim, da bi srečanje veteranov Hajduka in Aluminija kar najbolj uspelo. Naslednji dan pa igrajo veterani Hajduka že v Murski Soboti.

Tako je delo NK Aluminij kar dobro zastavljeno, naravnano na množičnost, na red in disciplino ter dobre medsebojne odnose. Če bodo vsi izvrševali svoje naloge, potem bodo prav gotovo uspešno prebrodili vse težave s katerimi se bodo srečevali pri svojem delu.

Konrad Zorec

Uspela delovna akcija

Kar 50 mladih in nekoliko manj mladih članov in članic rokometnega kluba Drava je v nedeljo dopoldan z delovno akcijo uredilo igrišče, ki ga uporabljajo za vadbo in tekme, očistilo pa tudi večji del precej zanemarjene okolice. Dela je bilo veliko, vsega pa niso uspeli opraviti. Zato bodo v kratkem izvedli še eno delovno akcijo. Tako bo rokometni stadion ob popravljeni razsvetljavi (več kot eno leto je trajalo!) postal to, kar bi moral biti — primer vzornega upravljanja z družbenim premoženjem. Tako se je delovnim akcijam v aeroklubu, košarkarskem, boksarskem in atletskem klubu pridružil tudi rokometni kolektiv.

I. kotar

Delovna akcija za lepši in boljši stadion (foto I. kotar)

Vadba mladih nogometašev

Iz NK Drava so nam sporočili, da mlade vabijo na treninge svojih selekcij. Mlajši pionirji (8 do 12 let) vadijo v ponedeljek od 17. ure, starejši (12 do 14 let) v torek in četrtek od 16. ure, kadeti (14 do 16 let) v ponedeljek in sredo od 16. ure, mladinci (16 do 18 let) pa v torek in petek od 16.30. Za tiste, ki imajo v CSUI pouk popoldan pa so organizirali dopoldansko vadbo.

I. k.

Uspešno v drugi ligi

Ekipa šahovskega društva MIP zelo uspešno nastopa na prvenstvu zahodne skupine druge zvezne lige (medrepubliške). Po petih kolih je bila največje presenečenje prvenstva, saj je držala drugo mesto za prvimi favoriti — zagrebškim Montingom. V šestem kolu jim po obetavnem začetku v nadaljevanju dvoboja z Borovim ni šlo, pravtako pa tudi ne v sedmem kolu proti Mariboru. Kljub temu pa bodo ob koncu visoko uvrščeni, saj imajo pred zasledovalci lepo prednost.

I. k.

Pajenkova v državni reprezentanci

Mlada in obetavna skakalka v višino ptujskega atletskega kluba Sonja Pajenk se je znova izkazala. Na tradicionalnem tekmovanju republiških reprezentanc za Pokal republik in pokrajin, ki je bilo v Splitu, je v skoku v višino s 185 cm osvojila drugo mesto za Maleševo iz Vojvodine (180 cm).

V ponedeljek pa bo Sonja kot članica mladinske državne reprezentance nastopila v Mariboru na atletskem dvoboju Jugoslavija—Italija.

V Splitu pa je bil tudi Mirko Vindiš, vendar za nastop v teku na 5000 metrov ni dobil priložnosti, saj se je tekmovanja udeležil kot rezerva (na republiškem prvenstvu je bil drugi).

I. k.

Matjaž Damiš v republiški reprezentanci

Nadarjeni mladi košarkar KK Ptuj Matjaž Damiš je dobil poziv za sodelovanje v kadetski reprezentanci, ki se bo po skupnem treningu udeležila turnirja v Italiji. Več o tem prihodnjič!

I. k.

Strelci za pokal SZ Jugoslavije

Minulo nedeljo je občinska strelska zveza Ptuj organizirala občinsko tekmovanje za pokal strelske zveze Jugoslavije. Sodelovale so najboljše 4-članske ekipe strelskih družin iz občine Ptuj.

Tekmovalo se je z MK (malokalibrsko) puško s 5 poskusnimi streli in 20 za oceno, samo v ležečem položaju. Do pričakovane konkurence ni prišlo.

Vrstni red ekip: Turnišče I. 673 krogov; Turnišče II. 642 krogov; Kidričevo I. 640 krogov; Agis I 627 krogov; Železničar 590 krogov; Kidričevo II 590 krogov; Jože Lacko 563 krogov; Mercator 523 krogov; Juršinci 471 krogov; Opekar 434 krogov.

Ostale nepopolne ekipe.

Najboljši posamezniki: Jurij Lamot (Kidričevo) 185 krogov; Ludvik Pšajd (Jože Lacko) 175 krogov; Stanko Rogina (Turnišče) 173 krogov; Franc Simonič (Agis) 172 krogov; Zdenka Matjašič (Turnišče) 171 krogov itd.

Temu tekmovanju sledi regijsko, nato republiško in končno državno, ki bo letos v Ljubljani in bo odločilo, katera ekipa bo osvojila pokal SZJ. Naši najboljši ekipi mnogo uspeha na prihodnjem regijskem tekmovanju.

Alojz Koželj

REGATA „SURFARJEV" NA PTUJSKEM JEZERU

Na našem jezeru, ki nudi ugodne pogoje za razvijanje navtičnega turizma, bo Brodarsko društvo »Ranca«, sekcija za jadranje in veslanje, 11. septembra 1982 ob 10. uri, organizirala rekreacijsko regato za jadralce na deski. Po tej regati bodo ob dovolj veliki udeležbi tekmovale tudi jadrnice, ne glede na tip in kategorijo. Obe »dirki« se bosta odvijali po načelu: »važno je sodelovati, ne zmagati«. Povabili smo tudi ljubitelje jadranja iz klubov v Velenju, Mariboru, Murski Soboti in Ljutomeru. Med regato in po njej bo poskrbljeno za jedačo in pijačo, k dobremu počutju tekmovalcev in gledalcev pa bo prispevala tudi glasba.

Če bo vreme naklonjeno organizatorjem, bomo lahko 11. septembra na obali ptujskega jezera preživeli lep in zanimiv dan. Vsekakor pa bo regata prispevala k popularizaciji ptujskega jezera izven okvirov naše občine in s tem popestrila turistično ponudbo starega mesta ob Dravi.

S. A.

USPEŠNO ZAKLJUČENE PRIPRAVE NTK PETOVIE

Namiznoteniški klub Petovia je 31. avgusta uspešno zaključil priprave s prijateljskim srečanjem pionirjev NTK Petovie in NTK Sobote iz Murske Sobote. Ptujski pionirji so se Sobočanom dobro upirali in tako dokazali, da so med počitnicami pridno trenirali. Zmagali so v štirih in izgubili osem srečanj, kar pa je zelo uspešno, če vemo, da soboški pionirji sodijo v vrh jugoslovanskega namiznega tenisa. NTK Petovia I in NTK Sobota I sta se pomerili dvakrat in bili vsaka enkrat uspešni. Najboljši posameznik je bil Benko (NTK Sobota), ki je imel samo en poraz z dvakrat poraženo Sonjo Marinković.

Rezultati: Petovia I. Sonja Marinković, Valerija Novak, Boštjan Novak: Sobota I 3:6; Petovia I: Sobota I 6:3; Petovia I Sobota II 7:2; Petovia I: Sobota III 9:0. Petovia II (Benčevič Igor, Džankič Igor, Marinković Vojko): Sobota I 0:9 Petovia II: Sobota II 0.9; Petovia II: Sobota II 0:9; Petovia II: Sobota IV 7:2; Petovia II: Sobota V 8:1; Petovia III (Boris Segula, Mitja Zuran, Simona Javšovec): Sobota III 0:9; Petovia III: Sobota IV 1:8; Petovia III: Sobota V 4:5. Prva resna preizkušnja pa bo republiški selekcijski turnir za mladinke, ki bo 12. septembra v Kranju in se ga bodo udeležile Tamara Kampuš, Sonja Marinković in Valerija Novak.

UM

HUMOR

Začela se je jesenska setev . . . Kako boš sejal, tako boš tudi žel! — Brez demagogije, tovariš Janez, kaj si hotel s tem povedati?

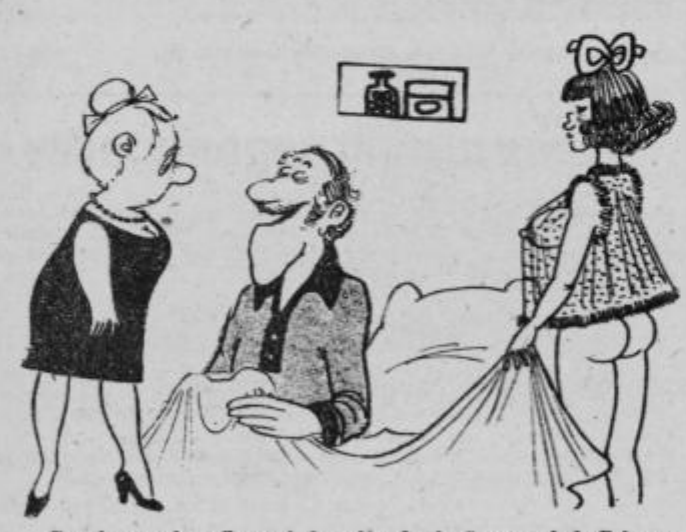

Res draga, zdravnik pravi, da naj poskusim še s to mlado fizioterapevtko, če ne bo uspelo, potem zame ni več pomoči . . .

Preden povem očku, da sem že prvi dan v šoli razbil šipo si moram dati lokalno anestezijo.

v znamenju

OD 9. 9. DO 16. 9. 1982

od 21. 3. do 20. 4

ŽENSKA: V prihodnje se držite dogovorjenih datumov. Prejeli boste uradno pismo. Ohranite mir in pregled nad zadevo. Vse uradne obveznosti bodo hitro za vami. Lahko si podaljšate konec tedna v dvoje. Pričakujete obisk.

MOŠKI: Pogovorite se s partnerko o neki osebni zadevi, lažje je težave prenašati v dvoje. Svojo vrednost boste našli v delu, ki bo uspešno. Pismo.

od 20. 4. do 20. 5.

ŽENSKA: Na delovnem mestu ste pred dnevi pristali na dodatno obveznost. Delo je pomembno, ne zato ker ste nanj pristali iz prijateljstva, to se bo poznalo pri plači. Ne iščite napak na njem, poudarjajte vrline. Sreča!

MOŠKI: Ne bodite slepi. Nekdo vam želi razkriti srce; dokler se ne boste sproščeno vedli, ne boste imeli uspeha, ne sreče v ljubezni. Kolesarite.

od 21. 5. do 21. 6.

ŽENSKA: Preveč ste ustrežljivi in vsem na voljo. Vsi mislijo, da tako mora biti in še zahtevnejši bodo postali. Zavedajte se svoje pomembnosti. Navadite jih, da se bodo pošteno potrudili, ko bodo pričakovali vašo pomoč.

MOŠKI: Pri jesenskih nakupih vas bo preveč zaneslo, prišli bodo dnevi odrekanj. Finančno sušo boste spretno prebrodili. Dokončajte delo, uspeh.

od 22. 6. do 22. 7.

ŽENSKA: Temeljito po razgovoru razmislite, sklepajte, ko boste prepričani v uspeh. Nobena zveza vam tokrat ne bo pomagala, le kvalitetno delo. Opravite čimprej uradne zadeve. Ljubezensko pošto boste prejeli v soboto.

MOŠKI: Ne boste imeli težav z denarjem. Bodite pozornejši do staršev, drugače so lahko težave z dedovanjem. Ženo ste razočarali. Pešačite.

od 23. 7. do 23. 8.

ŽENSKA: Zanimive novice boste slišali, ne verjemite vsega. Svoje izjemne sposobnosti boste dokazali ob koncu tedna, takrat boste izvrševali posebne naloge. Prijatelj vas bo povabil na izlet, razkril vam bo skrivnost.

MOŠKI: Takšni kot ste vi, so ljudje povsod zaželjeni. Misli vam preveč uhajajo k novemu poznanstvu, kar vam lahko razrahlja duševni mir. Vabilo.

od 24. 8. do 23. 9.

ŽENSKA: Noben prepir, čeprav upravičen ne bo uspešen, vsaka krita beseda, bo zadela vas, zamenjajte jih z blagimi, srečni boste vi in vsa družina. Ne bodite trmasti kot otrok, priznajte napake, vsi jih delamo. Izlet.

MOŠKI: Tudi vam bi se posrečile stvari, ki so se vaši prijateljici, če ne bi bili v dvomih. Samozavest se vam lahko povrne, pojdete na službeno pot.

od 24. 9. do 23. 10.

ŽENSKA: Razburljivi dnevi se bližajo. Pripravite se duševno, minili bodo brez posledic. Ne jezite se na partnerja, če misli da ste neumni, prišel bo do spoznanja, da ste sposobnejši od njega. Oprostite mu spogledljivost.

MOŠKI: Pazite, da ne zapravite svojega ugleda. Počutili se boste bolnega pa niste. Prekomerno se sladkate. Večerjo zamenjajte za sprehod. Denar.

od 24. 10. do 22. 11.

ŽENSKA: Morali se boste pogovoriti, pa čeprav vam je mučno. Razmislite, jasno sliko si boste ustvarili kaj hočete doseči. Nemirni dnevi v srčnih zadevah. Na vse kar ste pozabili, se boste spomnili in postalo bo zanimivo.

MOŠKI: Ne prenašajte svojega nemira na okolico zaradi majhnih napak, ki ne puščajo za seboj nobenih posledic. Odložite nekaj funkcij, obremenjujejo vas.

od 23. 11. do 21. 12.

ŽENSKA: Spoznali boste, da ste se v nečem zmotili. Ne pogrevajte starih zgodbic, nekoga boste z njimi vznemirili. Prav kmalu se mu lahko ponudi priložnost, da se vam bo oddolžil. Vztrajajte pri svojih načrtih; uspešni boste.

MOŠKI: Dober načrt imate, vreden je premisleka, zaupajte ga partnerki, dodala bo svoje izkušnje. Z doslednostjo in točnostjo boste uspešni. Zabava.

od 22. 12. do 20. 1.

ŽENSKA: Odločili se boste precej za nenavadno pot. Veliko preizkušnjo boste spretno prestali. Mnogim ste uganka. Vso pravico imate, da delate po svoji volji, pri tem pa pazite, da ne boste naredili njemu krivic. Pismo.

MOŠKI: Pozabite na preteklost, ne mučite se z mislijo na prihodnost. Prepustite težave času, poskrbite le zato, da vam navdih umetnosti ne ugasne.

od 21. 1. do 19. 2.

ŽENSKA: Prijetno razburljivi dnevi vas bodo postavili v deveta nebesa. Zaljubili se boste. Lahko se konča pred matičarjem. Zaradi te sreče ne smete zanemariti domačih in službenih obveznosti. Privlačni ste in prijetni.

MOŠKI: Tekoča beseda in prirojena privlačnost sta aduta, ki vas zagotovo ne bosta pustila na cedilu, ko bo zaškripala vaša sposobnost. Potovanje.

od 20. 2. do 20. 3.

ŽENSKA: Rahlo ste razočarali. Ne poskušajte dajati prednost zunanjosti. Vsak je že dovolj sam nesrečen zaradi zunanjosti, že z mislijo ga lahko onesrečimo. Vsi imamo slabosti, potruditi se morate, da jo v mladosti izkoreninite.

MOŠKI: Ne postanite napadalni in ostri, razočarali boste okolico. To ni poteza vašega značaja. Čimprej poravnajte dolgove. Odločite se za potovanje.

Dajte, škljocnite še z mojim aparatom, sicer mi kolegi ne bodo verjeli.

Najprej mu bomo odstranili čir, ki mu razjeda poštenost, potem pa še slepo črevo, ki mu zamegljuje odgovornost . . .

UGANKARSKI SLOVARČEK

EKART = dolgoletni najboljši slovenski igralec goja
GERA = mesto v NDR na reki Weisse Elster s tekstilno industrijo in izdelavo glasbil
JIRAK = češki skladatelj in dirigent, ki deluje od leta 1947 v ZDA (Karel Boleslav, rojen 1891)
MAGLAJ = mesto in sedež občine v Bosni, na desnem bregu reke Bosne z veliko tovarno celuloze od leta 1954
MERLI = sodobni italijanski filmski igralec (Maurizio, »Nasilje v Neaplju«, »Avanture belega očnjaka«)
ODE = vzhodnonemški gledališki, TV in filmski igralec, znan iz TV- serije »Komisar« (Eric)
OROLOG = strokovnjak za vedo o gorah in gorovjih
RABAL = starejši španski filmski igralec (Francisco, »Nazarenec«, »Dolge počitnice«, znan iz Tv nadaljevanke »Krištof Kolumb« (rojen 1925)
RIBERA = španski baročni slikar, sodobnik Ribalte, najvažnejši predstavnik neapeljske baročne slikarske šole (José, 1591—1652)

REŠITEV PREJŠNJE KRIŽANKE

VODORAVNO: Prt, ral, eta, tak, vrag, ave, oma, sla, pliska, vaza, letopis, raster, Stanko, atoli, avto, alea, kobilar, on kobilarna, piroga, Nuoro, Makole, srt, sak, rival, uta, tla.

278	NAGAČENI MOŽICLJI NA NJIVAH	LUKA V LIBIJI	ŠPANSKI FILM. IGRALEC	BOJNI PLIN	MESTO V NDR	GRŠKI PESNIK					
STRIGALICA											
LOVEC NA KOŽUHOVINARJE											
ŠPANSKI SLIKAR											
STROJ / ŽENSKO IME											
					NAVLAKA, ŠARA	ŽELEZ STRUPEN PLIN					
SESTAVIL EDI KLASINC	RIBJA KOŠČRA	TV IGRALEC (ERICH)	SANJE	SVANE ČESEN	DOPISUJ V »TEDNIK«	AVSTRIJ. PORUČ. AGENC.	BERAČKA DRAGONER / ŽIVEC		KARAMBOL			PISATELJ ANDRIĆ	HAMMARSKJÖLD	ORGAN VIDA
LJUBLJ. KLARINETIST					LETOPIS / ANTON PETJE				DOPISUJ V »TEDNIK«	REKA V ROMUNIJI		MEDN. JEZIK / DEŽELA ILIROV		
KAVBOJ PIFEC IN								JEZERO V SZ	GRAD PRI PTUJU	KDOR POTISKA				
PULT				DEL SKLADBE				REKA V SIBIRIJI / ZDRAV. RASTLINA		GOROSLOVCI / PLEVEL				
											FICI IVO		RIMSKA BOGINJA JEZE	RIMSKI NARAVOSLOVEC	URADNI SPIS
							DOPISUJ V »TEDNIK«	ITALIJ. IGRALEC / KRAVJI GLAS			HOTEL V KRANJSKI GORI				
							MESTO V BOSNI				ČEŠKI SKLADATELJ				
							REKA V BOSNI		KARL ANTON		SLOVEN. IGRALEC GOJA				

TV spored

TV LJUBLJANA

PETEK, 10. SEPTEMBRA

13.55 Poročila; 14.00 Atene: EP v atletiki; 18.10 Domači ansambli: Ansambel Janeza Kalška s solisti; 18.30 Obzornik; 18.45 Otrok in promet, izobraževalna oddaja; 19.05 Ekonomska terminologija; 18.15 Risanka; 19.26 Zrno do zrna; 19.30 TV dnevnik; 19.55 Vreme; 20.00 Fantje s Hill Streeta, ameriška nadaljevanka; 20.50 Ne prezrite; 21.05 Španske operne zvezde: Montserrat Caballe; 22.05 Spremljamo-sodelujmo; 22.15 Nočni kino: Veronika, francoski film; 23.35 Poročila.

SOBOTA, 11. SEPTEMBRA:

8.00 Poročila; 8.05 ZBIS: Pegan in Lambergar; 8.20 Ciciban dober dan: Klovn piše cicibanom; 8.35 Pisani svet: Tralala predstava; 9.05 Gusarji kapitana Gancha, brazilska nadaljevanka; 9.30 Dediščina za prihodnost: Uničevanje in obnavljanje; 10.30 Pred izbiro poklica: Poklici v geologiji in rudarstvu; 11.00 Včeraj za jutri: Trenutki svobode, dokumentarna serija; 11.35 Ljudje in zemlja, ponovitev; 12.40 Poročila; 14.55 Atene: EP v atletiki; 18.30 Muppet show: Diana Ross; 18.50 Naš kraj; 19.05 Zlata ptica — Miškolin: Mišonovi; 19.15 Risanka; 19.26 Zrno do zrna; 19.30 TV dnevnik; 19.55 Vreme; 20.00 TV križanka; 21.30 Zrcalo tedna; 21.45 Človekova glasba: Znano in neznano; 22.40 Poročila.

NEDELJA, 12. SEPTEMBRA:

9.30 Poročila; 9.35 Živ žav, otroška matineja; 10.30 B. Čopič-A. Dilič: Osma ofenziva, nadaljevanka TV Sarajevo; 11.25 TV kažipot; 11.45 Narodna glasba; 12.15 Kmetijska oddaja; 13.15 Poročila; 15.00 Titovi mornarji glasbena oddaja ob DNEVU JUGOSLOVANSKE VOJNE MORNARICE; 15.45 Poročila; 15.50 Quentin Durward, ameriški film; 17.40 Športna poročila; 17.55 625; 18.25 J. Pejaković: Človeški faktor, drama TV Sarajevo; 19.15 Risanka; 19.25 Zrno do zrna; 19.30 TV dnevnik; 19.55 Vreme; 20.00 V. Ljubić: Kljubovalna Delta nadaljevanje in konec; 20.50 Športni pregled; 21.20 Človek brez meja: Ob vodi mlin, dokumentarna serija; 21.55 Poročila.

PONEDELJEK, 13. SEPTEMBRA:

8.35 TV v šoli: TV koledar, Kultura pisanja in govora, Slovenščina, Odmor, Povej mi povej; 10.00 Poročila; 10.05 Pokupsko-Posavska arhitektura v lesu; 10.35 TV v šoli; 16.55 Poročila; 17.00 Novo vznemirja, poljudno znanstvena serija; 18.00 Muzeji Makedonije: Naravoslovni muzej Makedonije v Skoplju; 18.30 Obzornik; 18.45 Kontra ritem; 19.15 Risanka; 19.20 Cikcak; 19.26 Zrno do zrna; 19.30 TV dnevnik; 19.55 Vreme; 20.00 35 mm — filmska delavnica; 21.30 V znamenju.

TOREK, 14. SEPTEMBRA:

8.35 TV v šoli: TV koledar, Jugoslavija, Indija, Odmor, Dnevnik 10; 10.00 Poročila; 10.05 Dalmacija v NOB; 10.35 TV v šoli; 17.10 Poročila; 17.15 Mali pingvin, danska otroška serija; 17.30 V. Novak: Balade, oddaja češkoslovaške TV; 18.00 Pustolovščina otroška serija TV Beograd; 18.30 Obzornik; 18.45 Mostovi-Hidak, oddaja za madžarsko narodnostno skupnost; 19.00 Knjiga; 19.15 Risanka; 19.26 Zrno do zrna; 19.30 TV dnevnik; 19.55 Vreme; 20.00 Skupno, oddaja TV Sarajevo in drugih jugoslovanskih TV studijev; 20.50 A. Döblin: Berlin-Alexanderplatz, zahodnonemška nadaljevanka; 21.50 V znamenju.

SREDA, 15. SEPTEMBRA:

8.35 TV v šoli: TV koledar, Zastava in grb, Po Franciji, Odmor, Čuvarji našega morja; 10.00 Poročila; 10.05 Moje mesto Blato; 10.35 TV v šoli; 17.30 Poročila; 17.35 Ciciban, dober dan: V jesenskem gozdu; 17.50 Gusarji kapitana Gancha, brazilska nadaljevanka; 18.15 Okrogli svet; 18.30 Obzornik; 18.45 Za pesmijo v spodnje Medjimurje; 19.05 Risanka; 19.26 Zrno do zrna; 19.30 TV dnevnik; 19.55 Vreme; 20.00 Rocco in njegovi bratje, italijansko-francoski film; 22.50 V znamenju.

ČETRTEK, 16. SEPTEMBRA:

8.35 TV v šoli: TV koledar, Fizika v ladjedelnici, Prašičereja, Odmor, Matematika; 10.00 Poročila; 10.05 TV v šoli; 17.05 Poročila; 17.10 ZBIS: Ivan Tomažič: Steklarska pravljica; 17.25 Zapisi za mlade: Radovan Gobec; 18.00 Mozaik kratkega filma: Triptih, Transatlantik, jugoslovanska filma; 18.30 Obzornik; 18.45 Čeprav je včasih težko, reportaža; 19.15 Risanka; 19.26 Zrno do zrna; 19.30 TV dnevnik; 19.55 Vreme; 20.00 Mednarodna obzorja; 21.30 Milko Šparenblek: Dragi Miha, balet; 21.55 V znamenju.

agis-ptuj
TOVARNA AVTOOPREME, GUMIJEVIH IZDELKOV, SERVISI
Rajšpova 16

„AGIS" PTUJ, r. o. tovarna avtoopreme, gumijevih izdelkov, servisi, Rajšpova ulica 16

Komisija za delovna razmerja in osebne dohodke TOZD ORODJARNA

objavlja

dela oziroma naloge

1. IZVAJANJE ZAHTEVNIH DEL NA VZDRŽEVANJU ORODIJ ZA TOZD TAP
2. OPRAVLJANJE ZAHTEVNIH BRUSILSKIH DEL

Pogoj:

pod 1) poklicna šola — orodjar
4 leta delovnih izkušenj
poskusno delo 2 meseca
pod 2) poklicna šola — brusilec
3 leta delovnih izkušenj
poskusno delo 2 meseca

Kandidati naj vložijo pismene prijave z dokazili na naslov „AGIS" PTUJ, r. o., Rajšpova ulica 16, v roku 8 dni po objavi oglasa.
Kandidati bodo o izidu obveščeni v roku 30 dni po poteku objave.

Ravnateljstva osnovnih šol Olga Meglič, Franc Osojnik, Ivan Spolenjak in Tone Žnidarič Ptuj, obveščajo starše, da bo vpis otrok v 1. razred za šolsko leto 1983/84:
v torek, 14. 9. 1982 od 10. do 17. ure
v sredo, 15. 9. 1982 od 10. do 17. ure in
v četrtek, 16. 9. 1982 od 10. do 16. ure
v prostorih navedenih šol.
Vpisovali bomo otroke rojene v letu 1976 in januarja in februarja 1977. Vpisovali bomo tudi otroke, ki bodo do 1. septembra 1983 stari 6 let. Pri teh otrocih bo komisija za sprejem novincev ugotovila njihovo zrelost za sprejem v 1. razred.

Starši naj k vpisu pripeljejo otroke in prinesejo s seboj njegov izpisek iz rojstne matične knjige.
Vsaka posamezna šola bo vpisovala otroke iz svojega šolskega okoliša.

Delavski svet TOZD Zdravstvena postaja Ormož — Zdravstveni center Ptuj — Ormož

razpisuje

dela in naloge

INDIVIDUALNEGA POSLOVODNEGA ORGANA — VODJA TOZD ZDRAVSTVENA POSTAJA ORMOŽ.

Poleg pogojev, ki so predpisani v 511. členu Zakona o združenem delu morajo kandidati izpolnjevati še naslednje pogoje:
— imeti morajo končano medicinsko fakulteto s strokovnim izpitom,
— vsaj pet let delovnih izkušenj v dejavnosti zdravstvene službe,
— da so moralno politično neoporečni.
Kandidat bo izbran za opravljanje razpisanih del in nalog za mandatno dobo 4 let.
Kandidate vabimo, da pošljejo pismene vloge z dokazili o izpolnjevanju pogojev na naslov: Razpisna komisija delavskega sveta TOZD Zdravstvena postaja Ormož.
Razpisni rok je 15 dni.
O izidu izbire bomo kandidate obvestili v roku 30 dni po preteku razpisnega roka.

OČESNA OPTIKA MARIBOR

OPTIČNA INDUSTRIJA „GHETALDUS" ZAGREB
TOZD OPTIKA MARIBOR
POSLOVALNICA PTUJ
Bezjakova 14

OBVEŠČA

da je v sodelovanju s SPLOŠNO BOLNIŠNICO Ptuj odprla ambulanto za pregled vida v poslovalnici PTUJ, Bezjakova 14.

PREGLED JE VSAK TOREK OD 14. DO 18. URE.

Tako lahko pregled vida in nabavo očal opravite na enem mestu in najkrajšem času.
SE PRIPOROČAJO ZA OBISK!

Po sklepu sveta
TOZD ZDRAVSTVENA POSTAJA ORMOŽ
proda na javni dražbi
— **osebno vozilo FIAT 750 S, letnik 1979, izklicna cena 40.000.- din**
— **osebno vozilo VW 1200 J, letnik 1976, izklicna cena 35.000.- din**
Javna dražba bo 24. septembra 1982 ob 8. uri na dvorišču Zdravstvene postaje Ormož.
Prednost ima družbeni sektor. Interesenti morajo pred pričetkom dražbe položiti 10 odstotkov varščine od izklicne cene.

NOVO ODPRTA

GOSTILNA
VRBNJAK V IVRŠINCIH 4

se priporoča z jedmi in pijačami vseh vrst.

Vsako soboto prireja ples ob zvokih domače glasbe do druge ure zjutraj.

SE PRIPOROČA ZA OBISK!

intes

ŽIVILSKI KOMBINAT
TOZD MLIN
MARIBOR

ŽK INTES TOZD MLIN MARIBOR OBVEŠČA, DA V MLINU PTUJ, MLINSKA C. 11, MENJAVA VSE VRSTE ŽITARIC ZA MLEVSKE IZDELKE (PSENIČNE MOKE, KASE, ZDROBE . . .) IN SICER:

OB DELAVNIKIH OD 6. DO 14. URE
V SOBOTO OD 6. DO 12. URE

Dežurstvo prehrambenih trgovin

SOBOTA,
11. septembra 1982
prodajalni KOLONIALE in KEKEC

SOBOTA,
18. septembra 1982
prodajalni POTROŠNIK in JELEN

FRANC KRAMBERGER
VODOINŠTALATERSTVO
Ptuj
Muršičeva 16

sprejme

KV vodovodnega inštalaterja iz okolice Ptuja.

Nastop službe takoj, zaželjeno je vozniško dovoljenje kategorije B. OD po dogovoru.

mali oglasi

PRODAM gumivoz. Vprašajte v popoldanskih urah. Spuhlja 4/a.

NUJNO IŠČEVA enosobno stanovanje v okolici Ptuja. Naslov v upravi.

V KIDRIČEVEM PRODAM hišo-stanovanje in avtomehanično delavnico s 15 ari ohišnice. Pavličič, Kidričevo 77/a, telefon: 062 796-156.

KMETOVALCI POZOR!
Menjavam gume na ličkarjih za koruzo. Valje si označite ter jih snamite. Stanko Praprotnik, Hum 32 Krčevina, Ormož.

PRODAM dve trodelni okni. Viktor Strelec, Belšakova 61, Ptuj.

PREKLICUJEM spričevalo OŠ Juršinci za 5. razred na ime Franca Šoštarič, Hlaponci 57, Polenšak.

DIJAKINJA IŠČE sobo v Ptuju. Naslov pod šifro „SOBA".

KUPIM strešno opeko Kikinda, 630 kosov. Feliks Caf, Grajenščak 98, Ptuj.

ODDAM opremljeno sobo brezplačno dekletu za majhno pomoč v gospodinjstvu. Mlinska cesta 2/B.

PREKLICUJEM spričevalo osnovne šole Lovrenc na Dravskem polju na ime Viktorija Medved, Lovrenc na Dravskem polju 56.

PRODAM betonske zidake 30 x 40. Naslov v upravi.

SLOVENSKA DRUŽINA IŠČE starejšo žensko za oskrbo dve in štiri letnih deklic v Švici za daljšo dobo. Nudi hrano in stanovanje Prijave pošljite na naslov Družina Vrbnjak, Landskron str. 93, 4056 Basel, Švica.

PRODAM dve oljni peči. Cena 2.000.- din in štiri asparagose. Naslov v upravi.

PRODAM kompletno dnevno sobo. Ivana Miletič, Gregorčičev drevored 3, Ptuj.

PRODAM dobro ohranjen silažni kombajn. Cena 60.000.- din in rovokopač nakladalec. Cena 80.000.- Naslov v upravi.

PRODAM NSU — 1200. Ogled v soboto in nedeljo. Venčeslav Kralj, Spuhlja 111.

PRODAM v celoti ali po delih ZASTAVO 1300, starejši letnik, registriran do novembra. Milan Krajnc, Kidričevo 15. Informacije po 15. uri.

PRODAM stanovanjsko hišo z nekaj zemlje (po želji) prodam tudi nekaj parcel, primerne za vikende v neposredni bližini asfaltne ceste Ptuj — Lenart v Destrniku. Naslov v upravi.

KUPIM 50 m plastičnih cevi, premera od 8 — 12 cm za odtok vode. Šneberger, Placar 18, Destrnik.

V OPREMLJENO sončno sobo sprejmem sostanovalko. Informacije vsak dan po 16. uri na telefon: 772-964.

PRODAM trgatev kvintona in šmarnice v Destrniku po ugodni ceni in 60 litrski kotel za kuhanje žganja. Ogled možen v nedeljo. Naslov v upravi.

PRODAM betonske cevi premer 15 cm, kosov 14. Podlesnik, Trubarjeva 11, Ptuj.

UGODNO PRODAM starejšo klasično pohištvo za spalnico, moške obleke, zimske plašče št. 54. Podlesnik, Potrčeva 3, Ptuj.

UGODNO PRODAM karambolirano Zastavo 101 v celoti ali po delih. Stanko Lozinšek, Sobetinci 3, Markovci.

PRODAM ZASTAVO 101, letnik 1974. Branko Štumberger, Ob Grajeni 9, Ptuj.

PRODAM dobro ohranjeno Zastavo 101, letnik 1975, prevoženih 56.000 km. Draženci 24, Ptuj.

PRODAM mladiče čistokrvne nemške ovčarje z rodovnikom odličnega porekla. Hronek, Stanošina 4, Podlehnik.

PRODAM ZASTAVO 101, letnik 1977. Informacije po telefonu 793-130 do 14. ure.

NATAKARICO ali dekle, ki ima veselje do dela v gostilni dobi takojšnjo zaposlitev. Hrana in stanovanje brezplačno. Gostilna v okolici Ptuja. Naslov v upravi.

IŠČETE ŽIVLJENJSKO OPORO, ste simpatična, stara od 30 do 35 let, lahko z enim otrokom, doma iz okolice Ptuja? Išče vas razvezan, urejen moški, star 38 let. Imam skoraj vse, nimam pa najvažnejšega. Sem pošten in dobrega srca, enako pa pričakujem tudi od tebe. Cenjene ponudbe s sliko in polnim naslovom pod šifro „LJUBITI JE LEPO".

V HALOZAH PRODAM gozd, vinograd z grozdjem, hišo z inventarjem zaradi bolezni. Naslov v upravi lista.

kino

Četrtek, 9. in petek, 10 septembra: ČUDEŽNI MOJSTRI KUNG FU-JA hongkonški barvni film; sobota, 11. in nedelja, 12. septembra: DESETI BRAT domači barvni film, v nedeljo, ob 10. in 16. uri bo japonski znanstveno fantastični film VOJNA V VESOLJU; torek, 14. in sreda 15. septembra: RAJ ZA KAMIONARJE, italijansko francoska barvna erotična komedija; četrtek, 16. septembra: VELIKO TVEGANJE, ameriška barvna pustolovka.

KMETIJSKA ZADRUGA PTUJ
p. o.
62250 PTUJ Titov trg 12

KMETIJSKA ZADRUGA PTUJ p. o.:
Komisija za delovna razmerja KZ Ptuj v skladu s 53. členom in 19. členom Pravilnika o delovnih razmerjih

OGLAŠA

1. **štiri delovne naloge pripravnik za delo v kmetijski pospeševalni službi za določen čas (dva poljedeljsko živinorejske usmeritve in dva vinogradniško sadjarske usmeritve).**
Trajanje pripravništva 12 mesecev.
POGOJI:
— visoka ali višja strokovna izobrazba agronomske smeri
— lastno prevozno sredstvo.
Nastop dela takoj, ker bodo kandidati vršili prevzem sladkorne pese.
2. delovne naloge za nedoločen čas melioracija kmetijskih zemljišč in organizacija družbeno organizirane proizvodnje na melioriranih področjih.
POGOJI:
— višja agronomska šola in 1 leto ustreznih delovnih izkujšenj iz področja hidrologije,
— lastno prevozno sredstvo.
Vloge z dokazili naj kandidati pošljejo v roku 15 dni od objave na naslov: KZ Ptuj, Titov trg 12. O izbiri bodo obveščeni v roku 10 dni po preteku prijavnega roka.

Gradimo tudi jeseni

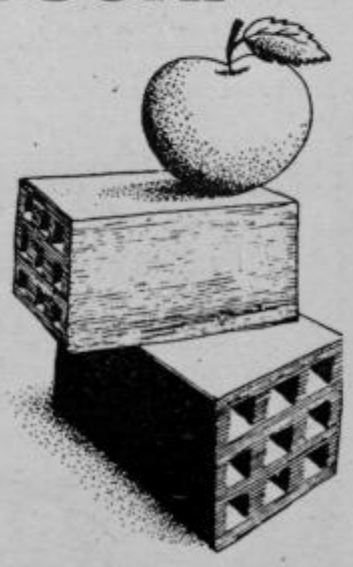

Za vse, ki gradijo bo gotovo pomembno, če bodo na enem kraju dobili večino tistega, kar potrebujejo pri gradnji. V Metalki na Topniški v Ljubljani, v Domžalah in v Ptuju bo v dneh do 10. 9. posebno bogata izbira gradbenega materiala.

Naj vas opozorimo na: cement, cementne in opečne izdelke, apno, maltit, porolit, zidake, šiporex bloke, termo in hidroizolacijski material, betonske strešnike, Schiedel dimnike, marmorne okenske police, tlak, obloge, lepilo za ploščice, fugimo maso, ploščice, betonsko železo in armaturne mreže, strešna okna, kovinske podboje, stavbno pohištvo, žlebove in cevi, vse vrste ograj. Novost na našem trgu so tudi celotne betonske montažne graže.

Prodajamo za gotovino, gradbene kredite, za dinarje deviznega porekla (s popustom v višini temeljnega davka). Na kupčevo željo organiziramo tudi prevoz na gradbišče!

Metalko sodelujejo: Gradnja Zalec, Marmor Hotovlje, Izolirka, Termika iz Ljubljane, Plutotehnika Beograd, Bitumenka Sarajevo, Železarna Jesenice, RŠC Velenje, LIKO Vrhnika, GLIN-Nazarje.

metalka

GLASBENI STROKOVNJAKI O FESTIVALU

KAJETAN ZUPAN, predsednik strokovne komisije (RTV Ljubljana)

„Kljub temu, da je bil letos 13. festival (!), samo en dan in še celo na petek, se mi zdi, da je po kvaliteti zopet napredoval. Bil je celo presenetljivo dober, saj je celo pet ansamblov prejelo zlata, šest pa srebrna odličja. Od enaindvajsetih nastopajočih, je to dobra polovica, ki že predstavlja želeno, a tudi zahtevno kvaliteto. Prijetno sem letos presenečen nad petjem. Z redkimi izjemami je bilo ubrano, lepo in z dobrimi glasovi. Letos si predvsem pevci zaslužijo vso pohvalo! Še vedno pa je „rak rana" — ritem. Zelo šepav je!

Morda zaradi nezainteresiranosti, morda zaradi obsežnega odra, kjer se izvajalci ne slišijo dobro. Izhod iz te zagate je „zbiti" ansambel na manjši prostor, kar pa spet ni dobro zaradi snemanja, ali pa jim omogočiti slišnost na odru s pomočjo monitorjev, ne le za pevce, temveč tudi za ritem. Kakor koli že, kvaliteta je tudi letos nedvomno zrasla. Treba je povdariti, da Ptujski festival kljub vsem težavam vendarle rojeva sadove in želel bi si, da bi bila prihodnje leto vsaj polovica nastopajočih — zlata"!

VINKO ROJC, sicer zvokovni mojster RTV Ljubljana, ki že 25 let kot snemalec živi z domačo zabavno glasbo.

„Festival spremljam enajst let in moram reči, da si tako organizacija kot vsebinski del prireditve, vztrajno utirata pot navzgor. Nadvse sem zadovoljen, ker se je kakovost ansamblov od lanskega do letošnjega festivala dvignila za celo stopnjo. To je napredek, ki si ga lani še slutiti nismo upali, kaj šele, da bi ga z gotovostjo napovedali.

Predvsem se mi zdi, da bi festival nujno potreboval neko strokovno telo, ki bi čez leto z ansambli vadilo, svetovalo in ga pripravljali na to vsakoletno prireditev.

Glede na to, da je RTV hiša zaradi stabilizacijskih ukrepov letos odpovedala vsakršno sodelovanje, je celotno organizacijo prevzel Radio-Tednik Ptuj in jo tudi uspešno izvedel. Prav zaradi tega je potrebno pohvaliti celotni kolektiv in mu iskreno čestitati!"

MARJAN STARE — urednik domače zabavne glasbe na ljubljanski televiziji.

„Ta številka 13 in še petek povrhu, je letos „padel skozi", kot temu pravimo. To ljudsko verovanje letos ni obveljalo, kajti minuli festivalski večer je bil nadvse prijeten. Tega prepričanja nisem le jaz, temveč tudi kolegi, ki so sedeli v strokovni komisiji. Trinajsti festival sodi med boljše ptujske večere, vsekakor pa je velik skok od lanskega leta. Dolgo časa smo bili v dilemi kaj storiti z drugim festivalskim večerom. Morda smo čisto po naključju, ker je pač tako naneslo, storili prav, ker smo se ga odrekli.

Hočeš nočeš je tako vse padlo na prvi večer. Bil je kratek, jedrnat in toliko boljši! Zakaj bi se v programski stiski razdajali na dva večera, ko pa smo vendar s tem trinajstim petkom, naredili festivalu — se mi zdi — najboljšo uslugo.

V to zvrst glasbe prinaša Ptuj vedno svež veter in tudi letos ga je! Najbolj razveseljivo pa je, da se ansambli mladijo. To ni več festival neke nostalgije za starimi časi, to je iskanje nečesa novega, svežega pa vendar domačega in prijetnega za uho. Festivalski večeri minevajo v prijetni predanosti tistemu, zavoljo česar se iz leta v leto še rajši vračamo na Ptuj!"

BORIS ROŠKAR — glasbeni urednik Radia Maribor

„Mislim, da je Ptujski festival kakovostno napredoval. Ansambli so pokazali večje sposobnosti, več inventivnosti, boljše igranje. Kaže, da ansamblom nastop v Ptuju veliko pomeni in da se prav zaradi tega še toliko bolj vestno pripravljajo ter pokažejo vse kar zmorejo. Moti me le to, da se iz leta v leto pri podeljevanju zlatih odličij pojavljajo vedno ista imena. K sreči se je letos pokazalo, da je štiri do pet ansamblov še čisto blizu zlata in prepričan sem, da si ga bodo prihodnje leto tudi pridobili. To pa zopet pomeni kakovostni dvig festivala!

I. C.

Ansambel Dobri znanci iz Ljubljane je bil po mnenju tistih, ki se spoznajo na glasbo med boljšimi na festivalu.

Foto: M. Ozmec

JICA KB M HIŠA KREDITNA BANKA MARIBOR

V CSUI Ptuj 2417 učencev

Toliko jih bo letos obiskovalo pouk v tej šolski ustanovi. V tozdu Kmetijska metalurška in kovinarska šola je vpisanih 967, v tozdu Gospodarsko upravne šole 750 in v tozdu Gimnazija 700 učencev. Pouk bo potekal v sodobno urejenih učilnicah in na novo opremljenih kabinetih, nekateri učenci bodo imeli premakljivi začetek pouka, drugi popolni izmenski pouk. V posameznih tozdih se tudi dogovarjajo za interesne dejavnosti, ki bodo zaživele v naslednjem mesecu.

V tem času se predstavniki Centra srednjega usmerjenega izobraževanja dogovarjajo s predstavniki organizacij združenega dela materialne in nematerialne proizvodnje za izvajanje delovne prakse in proizvodnega dela. Kot so povedali večjih težav ni, tako da bodo učenci nemoteno opravljali ta del vzgojnoizobraževalnih programov.

N. D.

UČEBENIKI BODO!

Večina učencev je že kupila učbenike in vse ostale potrebščine za šolo, nekaterih učbenikov pa še ni moč kupiti. Vodja oddelka knjigarne Mladinska knjiga v Ptuju Danica Ciglar je povedala, da bodo slovenske delovne zvezke za tretji razred osnovne šole dobili po 15. septembru, vadnica za srbskohrvaški jezik za peti razred osnovne šole je v ponatisu in bo izšla okrog 10. septembra, v ponatisu sta tudi učbenika za zemljepis in nemški jezik za sedmi razred, nimajo pa tudi delovnega zvezka za biologijo za osmi razred osnovne šole. Tudi literarnih map od 5 do 8 trenutno ni, vendar pričakujejo, da bodo v kratkem izšle.

Nekoliko slabše so v knjigarni založeni z učbeniki za srednje usmerjeno izobraževanje, vendar ne po lastni krivdi. Ker so učbeniki še v tisku, jih trenutno ni moč dobiti — ta podatek velja za drugi letnik srednjega usmerjenega izobraževanja — pričakujejo pa, da bodo v prodaji konec tega meseca.

N. D.

VSI NA KOLO ZA ZDRAVO TELO

Pod tem nazivom so trimsko akcijo v kolesarjenju v nedeljo izvedli člani DTV Partizan Grajena v sodelovanju z ZTKO občine Ptuj. Pripravljeno pot je prevozilo okrog 150 udeležencev, ki so nato prejeli trimske značke, organizatorji pa so nagradili tudi najmlajšega in najstarejšega udeleženca ter najštevilnejšo družino. Akcijo so Grajenčani nameravali izpeljati teden dni prej, vendar jim to zaradi slabega vremena ni uspelo. Od tu morda nekoliko slabša udeležba kot smo pričakovali.

I. k.

STEKLINA SE ŠIRI

Steklina je ena najstarejših kužnih bolezni, ki se lahko prenaša od živali na človeka in se širi praktično le z ugrizom, ker je kužna le slina obolele živali. Povzročitelj bolezni je virus, ki potuje le po živcih in pride v možgane, kjer se razmnoži ter povzroči smrt človeka ali živali. Z epizootiološkega vidika poznamo urbano steklino, ki jo prenašajo psi in silvatično ali gozdno steklino, kijo prenašajo divji mesojedi. Za naše razmere je posebno nevarna silvatična steklina, katere prenašalci so lisice.

V Sloveniji je okuženih s steklino 25 občin; med okuženimi je tudi ptujska občina. Po prvem primeru stekline v KS Majšperk, decembra 1980, se je le-ta razširila na območju občine Ptuj v takem obsegu, da so okužene s steklino vse KS oziroma deli KS razen KS: Hajdina, Turnišče, Gorišnica, Markovci, Spuhlja, Budina—Brstje, L. Spolenjaka, O. Meglič in KS Bratov Reš, ki pa so v skladu z zakonskimi določili ogrožene s steklino. To pomeni, da se ukrepi za preprečevanje in zatiranje stekline izvajajo na območju celotne ptujske občine.

Zakon o varstvu živali pred kužnimi boleznimi (Uradni list SRS, št. 18/77), Odredba o ukrepih za preprečevanje, zatiranje in izkoreninjenje stekline na območju občine Ptuj (Uradni vestnik občin Ormož in Ptuj 4/80), Pravilnik o ukrepih za zatiranje in izkoreninjenje stekline pri živalih (Uradni list SFRJ, št 34/80) in Odlok o registraciji, označevanju in reji psov (Uradni vestnik občin Ormož in Ptuj št. 7/77) predpisujejo ukrepe za preprečevanje, zatiranje in izkoreninjenje stekline, med katerimi so pomembni naslednji:

— obvezna prijava, registracija in vakcinacija vseh psov ter pokončevanje neregistriranih in nevakciniranih psov,

— pokončevanje zveri in pižmovk ter potepuških psov in mačk,

— kontumac psov in mačk,

— pokončanje živali, ki so zbolele za steklino in živali, ki jih je ogrizla obolela žival oziroma živali, ki so prišle v stik z živaljo, za katero se sumi, da je obolela za steklino ali njihovo zapiranje za 3 mesece v karanteno,

— izolacija psov in mačk, ki so poškodovale človeka in 10-dnevno nadzorstvo takih živali,

— veterinarsko-sanitarni ukrepi ob vsakem pojavu suma bolezni: prijava bolezni, izolacija živali, ubijanje napadalnih živali in zveri, ki pridejo v bližino naselja.

Najvažnejši ukrep je učinkovito zmanjševanje števila lisic oziroma redčenje populacije lisic, ki so najpomembnejši prenašalec in rezervoar bolezni. Širjenje stekline se zaustavi pri gostoti 2 lisic na 1000 ha (v Sloveniji je povprečno 7 lisic/1000 ha). Naloga lovskih organizacij je, da izvajajo lov na lisice v vseh letnih časih in naj ne bi bil omejen samo na čas zrelosti kožuha.

Najbolj nevaren prenašalec stekline na človeka je pes. Zaradi tega je najbolj učinkovit ukrep vakcinacije proti steklini vseh psov nad 4 mesece starosti. V letu 1982 je bilo v ptujski občini cepljenih 7672 psov ali 1,4 % več kot lansko leto, kar kaže na to, da je zaradi prisotne veterinarsko-higienske službe, ki opravlja kontrolo opravljene obvezne vakcinacije in pokončava neregistrirane, necepljene pse ter potepuške pse in mačke, cepljenje vse bolj dosledno. Pokončani bodo tudi psi in mačke, katerih lastniki se ne držijo predpisanega kontumaca. Psi morajo biti privezani ali zaprti, kadar so zunaj bivališča, morajo biti na vrvici in z nagobčnikom. Zaprte morajo biti tudi mačke. Prepovedan je tudi promet psov in mačk.

Za uspešno preprečevanje in zatiranje stekline je potrebno tesno sodelovanje veterinarske in zdravstvene službe, lovskih organizacij in vseh občanov. Osnovno orožje v borbi proti steklini je tudi pravočasna diagnostika oziroma ugotovitev bolezni. V primerih, ko občani opazijo pri domači živali ali divjadi spremenjeno vedenje, močno razdraženost ali potrtost, napade na druge živali ali ljudi brez vzroka, izguba prisebnosti, ohromljenosti spodnje čeljusti ali zadnjega dela telesa, slinjenje, naj to takoj sporočijo Obdravskemu zavodu za veterinarstvo in živinorejo Ptuj ali veterinarskemu inšpektorju.

V letu 1982 je bilo do septembra poslanih na preiskavo 80 lisic, 14 psov, 5 mačk, 8 kosov srnjadi, 3 jazbeci, 1 divji zajec in 1 veverica. Steklina je bila ugotovljena pri 4 lisicah in 1 psu tako, da so na novo okužene KS Grajena in KS Rogoznica. Zadnji primer stekle lisice je ugotovljen 30/8-1982 v Svetinčih (KS Destrnik). Primer pozitivnega psa je bil ugotovljen v Čermožišah (KS Zetale) v mesecu januarju.

Nikoli ne smemo pozabiti, da je borba proti steklini prvenstveno usmerjena v zaščito človeških življenj, vsi ukrepi proti steklini so torej usmerjeni v varovanje zdravja ljudi, preprečevanje in zatiranje stekline je temu cilju podrejeno.

Jože Bojnec, veterinarski inšpektor

S kontrolne točke na Potrčevi cesti v Ptuju (foto B. Rode)

Tudi v vrtcu novo šolsko leto

S septembrom se tudi v vzgojno varstvenih zavodih prične novo šolsko leto, čeprav z resnim delom pričnejo nekoliko kasneje kot v osnovnih in srednjih šolah. Letos so v organizirano družbeno vzgojo in varstvo vključeni 1304 otroci iz ptujske občine. Nerešenih je ostalo 76 prošenj, od tega 40 za jasli in 36 za vrtec. V zunanjih vzgojnovarstvenih enotah ni večjih problemov, odprtih je nekaj novih jasličnih oddelkov, tažave pa so z oddelki male šole v Ptuju.

Skupine so namreč polne prek dovoljenih normativov, zato si v VVZ Ptuj prizadevajo, da bi pridobili ustrezen prostor v domu krajanov v krajevni skupnosti Bratov Reš.

Sicer pa bodo v tem tednu v večini vzgojnovarstvenih enot izvedli roditeljske sestanke in starše seznanili z delom v posameznih skupinah.

N. D.

osebna kronika

Rodile so:

Justina Šegula, Cunkovci 3 — Mitja; Zinka Kelenc, Mala vas 21 — Andrejo; Angela Miklič, Bratislavci 7 — Vesno; Brigita Kampl, Poljska cesta 19 — Stanka; Milena Zorjan, Središče, Trg talcev 8 — Ines; Ana Ciglar, Gabernik 37 — dečka; Majda Fajfarič, Kajuhova 3 — Tamaro; Silva Jurkovič, Vinski vrh 9 — Simono; Branka Bezjak, Cvetkovci 58 — dečka; Nada Gabrovec, Grajena 19 — dečka; Elizabeta Korez, Kočice 13 — Martina; Majda Mojzeš, Podgorci 111 — dečka; Erna Štampar, Grabe 27 — Marka; Marjana Horvat, Trnovska vas 39/d — Zvonko; Marija Muzek, Zg. Pristava 9 — dečka; Ana Hebar, Mala vas 5 — deklico; Štefka Stramič, Zg. Pristava 4 — Gregora; Marija Prelog, Mala vas 2 — Janjo; Jožica Zaranšek, Kidričevo 13/a — dečka; Jožefa Šturm, Kovača vas 32 — deklico; Helena Cafuta, Zagrebška 119 — deklico; Anica Zadravec, Slavšina 4 — dečka; Aleksandra Čeh, Spuhlja 99/a — dečka; Slava Kolarič, Vuzmetinci 50 — Lidijo; Martina Šef, Žerovinci 9 — Ljudmilo; Brigita Senica, Gorišnica 139 — Dušana.

Poroke:

Milan Brodnjak, Zg. Hajdina 55 in Silva Štrucl, Kungota pri Ptuju 83; Smiljan Babič, Ljubljana, Dolenjska 14 in Danica Habjanič, Ul. 1. maja 13; Frančišek Janžekovič, Mezgovci ob Pesnici 14 in Matilda Korpar, Mezgovci ob Pesnici 52; Franc Grabeljšek, Smrečje 19 in Magdalena Hajšek, Breg 61.

Umrli so:

Marija Potočnik, Čermožiše 46, roj. 1908, umrla 29. avgusta 1982; Janez Meglič, Markovci 21, roj. 1908, umrl 27. avgusta 1982; Antonija Pfajfer, Podgorci 72, roj. 1897, umrla 27. avgusta 1982; Justina Vidovič, Stanošina 34, roj. 1904, umrla 30. avgusta 1982; Nada Doliška, Ilčeva 11, roj. 1954, umrla 31. avgusta 1982; Jože Medved, Pongerce 31, roj. 1907, umrl 2. septembra 1982; Roza Habjanič, Senešci 78, roj. 1908, umrla 2. septembra 1982; Antonija Gomzej, Rjavci 20, roj. 1909, umrla 3. septembra 1982; Marija Zadravec, Dom upokojencev Ptuj, roj. 1901, umrla 3. septembra 1982; Jakob Kocjan, Lovrenc na Dr. polju 34, roj. 1909, umrl 4. septembra 1982.

VOZIL PREHITRO

Do hude prometne nesreče je prišlo v soboto, 4. septembra ob 14.40 na lokalni cesti v Dornavi. Voznik motornega kolesa Radovan Primožič iz Dornave je peljal iz smeri Moškanje proti Dornavi.

Pri hiši št. 80 je z neprimerno hitrostjo zapeljal v levi oster ovinek, ki ga ni mogel zvoziti. Zapeljal je na desno travnato bankino, nato pa s stopalko kolesa zadel v zaščitno ograjo. Pri tem je padel nazaj na cestišče in se hudo poškodoval. Na vozilu je za okoli 4.000 din materialne škode.

ČRNA KRONIKA

V tednu od 30. avgusta do vključno 6. septembra so miličniki postaje milice Ptuj in oddelkov posredovali le v treh prometnih nesrečah in zabeležili dve hudi ter eno lažjo telesno poškodbo. V prvem primeru je vzrok nesreče neprimerna hitrost motorista, v drugem hujšem primeru pa pretesno prehitevanje. Na vozilih je le za okoli 11.000 din materialne škode.

NENADOMA ZAVILA

V nedeljo, 5. septembra se je nedaleč od prejšnje zgodila še hujša prometna nezgoda. V naselju Dornava je ob 13.55 vozila kolesarka Rozalija Lajh iz Dornave proti Hlaponcem. Ko je pripeljala do hiše št. 55 je začela zavijati v levo čez vozišče. V tem trenutku jo je dohitel po levi voznik osebnega avtomobila Janez Čuček iz Trnič, ki jo je zadel s prednjim desnim delom vozila in jo zbil po cestišču. Kolesarka je obležala hudo poškodovana, na vozilih pa je škode za 7.000 din.

—OM

TEDNIK

izdaja zavod za časopisno in radijsko dejavnost RADIO-TEDNIK 62250 Ptuj, Vošnjakova 5, poštni predal 99. Ureja uredniški kolegij, ki ga sestavljajo vsi novinarji zavoda, direktor in glavni urednik FRANC LAČEN, odgovorni urednik FRANC FIDERŠEK, tehnični urednik ŠTEFAN PUŠNIK. Uredništvo in uprava Radio-Tednik, tefon (062) 771-261 in 771-226. Celotna naročnina znaša 360 dinarjev, za tujino 610 dinarjev. Žiro račun SDK Ptuj 52400-603-31023. Tiska ČGP Večer Maribor. Na podlagi zakona o obdavčevanju proizvodov in storitev v prometu je TEDNIK uvrščen med proizvode, za katere se ne plačuje temeljni davek od prometa pro-

TRGOVINA TEHNIKA Lackova 5

CENEJE DO PROIZVODOV
— tovarniški popust
— oprostitev plačila temeljnega prometnega davka

in HITREJE „GORENJA"

ZA DINARJE OD PRODAJE DEVIZ

emona ptuj merkur