TEDNIK

GLASILO SOCIALISTIČNE ZVEZE DELOVNEGA LJUDSTVA

PTUJ, 15. januarja 1970
LETO XXIII., št. 2
CENA 0,60 DIN

Konferenca ZKS in naloge komunistov

Povezovanje gospodarstva prepočasno

Prepočasne priprave programa razvoja Slovenije. O manj razvitih območjih Slovenije. Kritična vprašanja v kmetijstvu spomladi na plenumu CK ZKS. Socialno razlikovanje v naši družbi. Akcijski program.

Pred dnevi je bila prva konferenca ZKS, katere se je udeležil tudi Franc Tetičkovič, sekretar OK ZKS Ptuj. O vtisih s konference nam je med drugim povedal:

Vtisi, ki smo jih dobili so pozitivni, predvsem zaradi tega, ker je obravnavala ne le dosedanje delo posameznih kongresnih organov, predvsem centralnega komiteja in njegovih delovnih teles — komisij, temveč tudi zaradi tega, ker je konferenca potrdila dosedanjo usmerjenost ZKS. Na drugi strani pa je nakazala tudi smer nadaljnjega razvoja Slovenije, tako na družbenoekonomskem področju, v nadaljnjem razvijanju političnega, zlasti komunalnega sistema in tudi naloge organizacij Zveze komunistov.

— Kakšne naloge izhajajo iz dokumenta, ki ga je sprejela konferenca za konkretno politično delovanje komunistov v ptujski občini?

Nalog je več. Postavlja jih resolucija, ki jo je konferenca sprejela. Ta zajema tri osnovna področja: nadaljnji razvoj gospodarstva in gospodarskega sistema, kar pomeni obenem izvajanje reforme. V drugem poglavju zajema nalogo komunistov pri razvijanju družbenopolitičnega sistema in tretje poglavje, ki obsega naloge, predvsem idejne in organizacijske narave v organizacijah, torej za slehernega komunista.

O vseh nalogah ni mogoče govoriti v kratkem sestavku. Opozoril bi le na nekatere bistvene, ki so bodisi kratkoročne ali dolgoročne narave tudi v ptujski občini. Ena izmed njih je **nadaljnji razvoj samoupravljanja v delovnih organizacijah. O tem je razpravljala tudi občinska konferenca ZK in so stališča znana. Druga izmed pomembnih nalog je povezovanje gospodarstva v ptujski občini. Konferenca je opredelila to nalogo, kot nalogo, ki jo zahteva reforma.**

Predvsem gre za finančno in poslovno povezovanje. Ocena na konferenci nas opozarja, da ti procesi v Sloveniji še vedno prepočasi potekajo. Pri povezovanju pa se, seveda, moramo zavedati, da gradimo vsak integracijski proces na temeljnih interesih človeka v združenem delu, ki se razpenja od delovnega mesta in delovne enote do višjih oblik organizacij združenega dela.

Opozorila je tudi na prepočasne priprave programa dolgoročnega razvoja Slovenije, kar pomeni, da je potrebno z izdelavo pohiteti.

Obenem je tudi to opozorilo vsem delovnim organizacijam in družbenopolitičnim skupnostim, da se aktivneje vključijo v izdelavo lastnih razvojnih programov, zlasti smo pred izdelavo srednjeročnih programov razvoja, ki morajo biti izdelani do konca prvega polletja letos.

Že med razpravo o predlo-

Konec na 2. strani

8. februarja kurentovanje v Ptuju

Letos je desetletnica organiziranega kurentovanja v Ptuju. Stekle so prve priprave. Organizatorji so že obiskali okoli dvajset ptujskih podjetij, ki so že obljubila sodelovanje v karnevalu. Te dni se bodo pogovorili o sodelovanju še z drugimi kolektivi, za katere menijo, da ne bodo odklonili sodelovanja. Prav bi bilo, da bi sodelovalo čim več skupin in posameznikov, da bi bil Pust šegav in vesel, kot se za tiste dni spodobi. Ne sme se tudi ponoviti, da bi karneval pripravljalo nekaj ljudi in sodelovalo le nekaj podjetij. Staro prakso, da z leta v leto sodelujejo ista podjetja, druga pa stojijo ob strani, je treba prekiniti. K sodelovanju so vabljene poleg podjetij tudi druge skupine, ki jih je zadnja leta na karnevalih opaziti vedno več. Prav tako naj zopet sodelujejo šole in posamezniki. Tudi letos bodo skupine nagradili.

Ptujski karneval je postal znan tudi daleč prek občinskih meja, celo v sosednjih državah. Glede na to moramo vsi poskrbeti, da ne bodo številni gledalci, ki na dan karnevala napolnijo ptujske ulice in trge, razočarani. Predvsem pa moramo poskrbeti da bo ob desetletnici organiziranega kurentovanja v Ptuju pravo pustno vzdušje.

ZR

Slovenska Bistrica

Uspel program za občinski praznik

V počastitev občinskega praznika je bilo v Slovenski Bistrici in vseh večjih krajih v občini več prireditev, s katerimi so se oddolžili spominu Pohorskega bataljona. Na predvečer praznika je bila v domu kulture akademija, v kateri je nastopil moški pevski zbor Slava Klavora iz Maribora.

8. januarja je bila prav tako v domu kulture slavnostna seja skupščine občine, ki so se je udeležili tudi mnogi gostje iz sosednjih občin. Pred sejo so člani KUD Svoboda izvedli recital, ki ga je pripravila Kristina Šega, z naslovom Završali so gozdovi. Po pozdravnem govoru predsednika skupščine občine Mira Kolenka je spregovoril poslanec organizacijsko političnega zbora Zvezne skupščine Alojz Kores. Predsednik skupščine občine je na seji dvaindvajsetim odbornikom in družbenopolitičnim delavcem podelil priznanja za dolgoletno delo.

Po seji so si udeleženci ogledali razstavo, ki jo je pripravila matična knjižnica Slovenska Bistrica in je ponazarjala partizanski boj na južnem Pohorju.

Potem je kolona avtomobilov krenila proti Osankarici in Trem žebljem na Pohorju, na prizorišče poslednjega boja Pohorskega bataljona.

Letošnje leto ni bilo prav nobenih težav za dostop na Osankarico, saj je bila cesta odlično plužena, tako da se je zbralo veliko število občanov in povabljenih gostov. Z Osankarice so potem krenili skozi visok sneg k bojišču Pohorskega bataljona. Predsedniku občine je ob spomeniku predala raport patrulja, ki je prejšnji dan odšla iz Slovenske Bistrice in je obiskala nekatere partizanske družine na Pohorju. Tudi ob spomeniku so pripravili krajši program, častni vod vojakov pa je s salvami napolnil tišino zadnjega prizorišča velike tragedije. Kot v Slovenski Bistrici, je tudi pri Treh žebljih v programu sodelovala godba na pihala iz Poljčan.

Po vrnitvi na Osankarico so pripravili skupno kosilo, nekdanji borci in svojci padlih partizanov Pohorskega bataljona pa so se zadržali v daljšem tovariškem razgovoru.

Slovesnosti pri Treh žebljih so se udeležili tudi taborniki iz Maribora, strelci iz bistriške občine pa so pripravili na Osankarici tradicionalno tekmovanje.

S slovesnosti pri Treh žebljih

Tudi v vseh večjih krajih občine so počastili spomin borcev padlega bataljona. KUD Tone Meliva v Oplotnici je pripravil posebno ciklostirano izdajo »27 let Pohorskega bataljona«, podobno pa so bistriški šolarji pripravili ciklostirano izdajo recitala Zašumeli so gozdovi

Program praznovanja so v nedeljo zaključili judoisti, ki so pripravili v telovadnici v Slovenski Bistrici tradicionalno tekmovanje za pokal Pohorskega bataljona. -d

VREME

do nedelje, 25. januarja 1970.

Prvi krajec je bil včeraj, 14. januarja ob 14.18.

Odjuga, ki je zadnje dni zajela naše kraje, se odmika proti severozapadu. Od vzhoda pa je začel dotekati hladnejši zrak. V ponedeljek, 12. januarja je znašala temperatura zraka zjutraj ob četrti uri, v Varaždinu in v Ptuju plus ena stopinja Celzija. Ob isti uri pa je bila temperatura zraka v Mariboru plus 8 stopinj, na Pohorju (žičnica) pa plus 3 stopinje. Torej temperatura zraka v Mariboru je bila za 7 stopinj višja kakor v Ptuju. In še na Pohorju je bilo za dve stopinji topleje od Ptuja.

NAPOVED: Bo spremenljivo in vetrovno. Vmes bo dva do tri dni lepo vreme. Večje padavine bodo okrog 24. januarja.

Alojz Cestnik

SLOVENSKI OKTET V PTUJU

Na predvečer slovenskega kulturnega praznika — v soboto, 7. februarja ob 20. uri bo gostoval na slavnostni akademiji, ki jo prireja Svet zveze kulturno-prosvetnih organizacij — Ptuj v počastitev obletnice Prešernove smrti — SLOVENSKI OKTET iz Ljubljane.

Poleg okteta bo sodeloval na tem večeru tudi igralec STANE SEVER, ki bo recitiral dve Prešernovi pesmi (Zdravico in V spomin Andreja Smoleta).

Ker je že zdaj veliko zanimanje za to slavnostno akademijo prosimo, da si pravočasno nabavite vstopnice.

Tržišče in cene

Z VSEMI SREDSTVI PROTI PODRAŽITVAM

Boj za dokončno zmago reforme je v marsičem odvisen od letošnjih naporov, da bi uvedli na tržišču več reda. Pristojni organi so, sodeč po ukrepih, ki so jih pripravili, mislili na vse in ne bodo ničesar prepustili slučaju. Njihov cilj je določen: ne dovoliti nobene dirke cen, niti nekontroliranih podražitev.

Prednost so dobili ekonomski ukrepi, kar pomeni, da ni povratka na administrativno ukrepanje. Vendar s tem ni rečeno, da v skrajnem primeru teh ne bi smeli uporabiti, da bi zavarovali tržišče in cene pred nepredvidenimi nevarnostmi.

Med najvažnejšimi predvidenimi ukrepi je sklep, da se bo z uvozom blaga interveniralo vedno takrat, če bo opazno zviševanje cen na tržišču. To je tudi razlog za predlog za spremembe v režimu uvoza in v carinskih instrumentih za posamezne proizvode, da bi pod vplivom svetovnega tržišča lahko razbili monopolistične tendence, ki navadno spremljajo podražitve. Kjer ne bo mogoče delovati z ekonomskimi ukrepi, bo mogoče uporabiti administrativne.

Za razliko od dosedanje prakse bodo podvrženi kontroli sporazumi o uvoznih in izvoznih poslih, ki jih sklepajo v zvezni gospodarski zbornici, ker se je pokazalo, da se tudi s tem omogoča monopolistično obnašanje na tržišču.

Pripravljenih je torej dovolj ukrepov za urejanje tržišča. Zvezni zavod za cene misli, da je na tržišču dovolj blaga, da pa to, namesto da bi delovalo v smeri stabilizacije cen, posamezne skupine izkoriščajo za ustvarjanje »planske panike«, da bi »sondirale« teren za zvišanje cen.

Glede na vse priprave za reguliranje stanja na tržišču lahko upamo, da se lanskoletno verižno podraževanje letos ne bo ponovilo.

MS.

Povezovanje gospodarstva prepočasno

Nadaljevanje s 1. strani

gu resolucije prve republiške konference ZKS je precej zanimanja vzbudil odstavek, ki govori o manj razvitih območjih Slovenije. Na konferenci je prav ta problematika bila razširjena v razpravi, ki je s konkretnimi pokazovalci osvetlila stanje na nekaterih območjih, kjer očitno zaostajamo v razvoju tako imenovane infrastrukture, zlasti cestnega omrežja, v razvoju kmetijstva itd. Pri odpravljanju razlik med posameznimi območji je treba upoštevati tudi osnovni kriterij rentabilnosti.

O kmetijstvu na konferenci ni bilo dosti povedanega, ker se pripravlja posebni plenum centralnega komiteja ZKS, ki bo obširneje obravnaval kritična vprašanja v kmetijstvu spomladi letos.

Socialno razlikovanje v naši družbi je širšega pomena ne le v Sloveniji, temveč tudi v Jugoslaviji. Posledice se še bolj čutijo na območjih, kjer je gospodarski potencial slabše razvit. Uresničevanje načel delitve po delu in uveljavljanje tržnih zakonitosti povzročajo neenakost, zato konferenca posebno poudarja, da je sprejemljiva le tista neenakost, ki izvira iz dela, obenem pa reševati to neenakost z solidarnostjo kot sestavnim delom družbenoekonomskega sistema in zavestno družbeno akcijo, s pomočjo načrtovanja in dogovarjanja in tako zagotavljati večjo socialno varnost delovnih ljudi.

Naloge, ki nam jih postavlja resolucija prve seje republiške konference ZKS, niso enostavne, zahtevajo polno angažiranost komunistov. Pogoj za uspešno reševanje teh nalog pa je, da se vsi komunisti temeljito seznanijo z vsebino resolucije, njenimi težnjami, hotenji in cilji, ki jih ZK mora upoštevati za nadaljnji razvoj družbe na vseh področjih. Zato bo v naslednjih dneh prvenstvena naloga organov občinske konference in organizacij, da pripravijo na osnovi teh nalog povsem konkretne akcijske programe.

Razgovor s poslancem Ivanom Pučnikom

Kmetijstvu več pozornosti

Volivce prav gotovo zanima, kaj počno njihovi predstavniki v republiških organih. Odločil sem se obiskati nekatere poslance in poizkušal izvedeti nekaj več o njihovem delu na terenu in med skupščinskimi klopmi. Kot prvega sem izbral Ivana Pučnika iz Črešnjevcev, ki zastopa v republiški skupščini interese občanov slovenskobistriške občine. Tovariš Pučnik je zasebni kmetovalec, zato je razumljivo, da je najin razgovor potekal predvsem o kmetijskih vprašanjih.

Ivan Pučnik

Pred volitvami v najrazličnejše organe so si mnogi »strokovnjaki« prizadevali pridobiti volivce prav s kmetijsko problematiko. Iskali so rešitve za izhod iz težavnega položaja, tako da je tistim, ki se s kmetijstvom resnično ukvarjajo, ostalo prav malo besed. Seveda se je po volitvah spet vse povrnilo na stari tir, ostalo pa je le še nekaj posameznikov, ki jih problemi kmetijstva »žulijo« prav tako kot večino slovenskih kmetov.

— Tovariš Pučnik, za katere stvari se trenutno najbolj zavzemate?

»To so predvsem tri stvari: pospeševalna služba, tržišče in kmetijsko šolstvo. Velik problem, s katerim se ukvarja naše podeželje, so pospeševalne službe. Ljudje so v veliki meri izgubili stike z zadrugami, ki se ukvarjajo z vsemi mogočimi drugimi dejavnostmi, za strokovno pomoč kmetom pa niso najbolj dovzetne. Zadruge največkrat rešujejo probleme lastne proizvodnje, zanemarile pa so sodelovanje s kmeti, čeprav bi po svoji funkciji to morale opravljati.

Kmetje tudi nismo organizirani in je tako nastop na tržišču zelo onemogočen. Veliko pozornost pa bi morali posvetiti kmetijskemu šolanju. V zadnjem času veliko govorimo o organiziranju nadaljevalne šole za podeželske otroke, ki ostajajo na kmetijah, in nimajo končane osnovne šole. Taka šola seveda ne bi smela kršiti osnovnošolskega programa, sčasoma pa bi postala obvezna. Kmetije bi v prihodnosti lahko prevzemali le tisti, ki bi dokončali takšno šolo. Naj se še enkrat povrnem k strokovnim službam. V Slovenski Bistrici kmetijski kombinat sploh nima obrata za kooperacijo, to pa seveda nalaga spet nove težave, saj so mnogi kmetje prepuščeni sami sebi. Mislim, da bi morali to pri nas čim urediti, kajti v takšnem st kmetje ne bodo mogli d vzdržati.«

— S katerimi stvarmi p ob kmetijstvu še ukavarj

»Trenutno je zelo aktu vprašanje odnosa med re liko in nerazvitimi občin V Ljubljani se zbirajo ogr na sredstva. Tam so velika govska združenja in uprav no lahko rečem, da so v r rejenem odnosu glede na o le. Ob vsem tem pa je n pozornost usmerjena k šols V zadnjem času so osebne hodke učiteljev uredili, p bili pa so na mnoge prav pomembne stvari. Ne mor mimo tega, da imajo v mn šolah učila še iz časov Ma Terezije. Ne glede na razl materialne baze, bi morali seči, da bi vsak imel vsaj bližno enake pogoje za šol in študiranje.«

Aktivno delovanje kmet družbenopolitičnega del prav gotovo zahteva veliko porov. Tovariš Pučnik pa eden izmed poslancev, ki gosto obišče tiste, ki so zaupali poslansko mesto. Z javnostjo na širšem podr je opravičil zaupanje in pričani smo lahko, da bo konca mandatne dobe zast bistriške občane tako kot slej.

OBČNI ZBOR BISTRIŠKEGA SINDIKALNE SVETA

V soboto bo v Sloven Bistrici občni zbor sindi tov bistriške občine. Pr tek bo ob 8. uri. Pred dnevnega reda pa je nas nji:

1. Otvoritev, pozdrav izvolitev članov občnega z ra
2. Sprejetje poslovnika čnega zbora
3. Poročila predsedni tajnika nadzornega odbor organov ob. zbora
4. Sprejem pravil sveta organov ObSS Slovenska strica
5. Razprava
6. Razrešnica doseda mu svetu in nadzornemu boru
7. Volitve novega sv nadzornega odbora
8. Zaključek občnega z ra.

Z občnega zbora ObSS mo poročali v naslednji vilki.

Novosti in izpopolnitve pokojninskega in invalidskega zavarovanja

Financiranje pokojninskega zavarovanja

(Nadaljevanje)

Sredstva za rezerve bi zagotavljali iz vseh že navedenih virov: prispevka iz osebnih dohodkov aktivnih zavarovancev, prispevka iz dohodka delovnih organizacij in deleža družbenopolitičnih skupnosti.

Rezerve bi bilo mogoče tudi povečati in to z rentabilnimi naložbami. Tako bi obresti od vloženih sredstev pomenile dodatni vir dohodkov skladov. Aktivno angažiranje rezerv pa ne bi smelo ogrožati izvrševanja rednih obveznosti skladov do zavarovancev.

Poleg pokrivanja tekoče potrošnje bo potrebno postopoma povečati tudi rezerve v pokojninskih skladih, kar bo morda zahtevalo nekatere premike v delitvi narodnega dohodka. Kolikšen bo obseg teh premikov, je stvar posameznih analiz in odločitev o dolžini obdobja, v katerem bi mogli postopoma preiti iz sedanjega na novi sistem financiranja pokojninskega zavarovanja in oblikovanja potrebnih rezerv. Zato ne bi smeli pričakovati, da bo mogoče takoj, že v prvih letih, z rezervami zagotoviti vsa potrebna sredstva. V financiranju pokojninskega zavarovanja bi morali v bodoče bolj kot doslej uveljaviti samoupravno urejanje odnosov.

Zato naj bi prispevne stopnje, ki jih plačujejo zavarovanci, določale skupščine skupnosti zavarovanja na ustrezen samoupravni način. Za prispevne stopnje iz dohodka delovnih organizacij naj bi dajale soglasje družbenopolitične skupnosti. Sredstva, ki jih te prispevajo, bi določale s posebnim sporazumom med njimi in skupnostmi invalidsko pokojninskega zavarovanja in to na podlagi določenih meril in ustrezne dokumentacije.

POLOŽAJ BORCEV NOV V POKOJNINSKEM SISTEMU

Pokojninske pravice borcev NOV so v sedanjem pokojninskem sistemu določene glede na njihov posebni družbeni prispevek med NOV, njihovo zdravstveno stanje in druge okoliščine, ki so specifične za to kategorijo zavarovancev. Predlagano za naslednje: — Temeljne pravice borcev v pokojninskem sistemu naj bodo še naprej urejene z zveznim zakonom, enotno za vso državo. Republike lahko tudi v prihodnje izdajajo svoje predpise za izboljšanje materialnega položaja posameznih kategorij borcev. Posebne pravice borcev NOV iz pokojninskega zavarovanja, ki so urejene drugače kot druge zavarovance, naj b tudi v revidiranem pokoj skem zakonu v celoti o njene. Gre za pravice, ki padajo zavarovancem s znanim statusom borca.

(Nadaljevanje prihodn

Pred občnim zborom ObSS Slovenska Bistrica

Prisotnost sindikatov je nujna

Brez dvoma je najmočnejše obeležje našemu samoupravnemu življenju dalo doganjanje, da je naš družbenoekonomski razvoj dosegel tisto stopnjo razvoja, za katero pomeni togo in predpisano samoupravno delovanje, ovira. Zaradi tega je prišlo do spremembe ustave v tistem delu, ki je do januarja 1969 predpisoval enotne in obvezne organe upravljanja.

V bistvu gre torej za to, da delovni ljudje v organizacijah določajo samostojno organizacijsko obliko samoupravljanja, oziroma je razširjena funkcija delovnih ljudi v delovnih organizacijah. Le v tistem delu zagotavlja ustanova enotnost, ko predpisuje najvišji organ delovne organizacije delavski svet, ki odloča o najvažnejših vprašanjih poslovne politike, sprejema statut ter odloča o drugih splošnih temeljnih vprašanjih. Ohranja pa še nadalje možnost neposrednega upravljanja prek zbora delovne skupnosti tam, kjer so za to dani pogoji.

S tem sindikati prevzemajo odgovornost do urejanja in prilagajanja statuta razmeram, ki v posameznih delovnih organizacijah obstajajo, predvsem pa, da ohranijo samoupravo kot politiko ekonomske in zgodovinske pridobitve delavskega razreda.

Iz tega sledi, da ne more sindikat kot organizacija, ki združuje delovne ljudi, ostati pasiven do vprašanj nadaljnega razvoja samoupravljanja, do organizacije takšnih dogovarjanj, ki bodo dale optimalne gospodarske rezultate in zagotovile perspektivo delovnega človeka. Sindikati pa se ne morejo pohvaliti, da so bili ali da so prisotni pri tako važnih dogodkih.

Prav zaradi tega je predsedstvo Ob SS Slovenska Bistrica soglasno osvojilo mnenje, da naj bo razprava na občnem zboru usmerjena prav v to smer, da bodo sprejeta stališča, ki bodo v nadaljnjem urejanju teh vprašanj služila kot napotilo.

V prihodnjem obdobju bo potrebno z vso pozornostjo pregledati dosedanje pozitivne in negativne pojave, ki so nastajali v organizaciji samoupravljanja. Predvsem pa bo potrebno tam, kjer še ni, nalančno in s posluhom samoupravljanja rešiti naslednja vprašanja:

— določiti kolegialne in individualne izvršne organe;

— določiti organe upravljanja v enotah združenega dela;

— določiti funkcijo in naloge delavskih svetov;

— določiti postopke za odpoklic in volitve članov delavskih svetov in ostalih organov ter odpraviti še nekatere druge težave.

Prisotnost sindikatov je nujna pri reševanju vseh teh nalog. Rečemo lahko, da so bile osnovne organizacije ob urejanju samoupravnih vprašanj v delovnih organizacijah odsotne. Ta trditev izhaja iz neuspelega poskusa organizacije področnih posvetovanj s predsedniki sindikalnih organizacij v smislu zaključka, sprejetega na seji predsedstva ObSS, o vprašanjih in položaju na področju prilagajanja statutov ustavnim amandmajem.

Premajhna je bila iniciativa vodstva komisij pri ObSS pri reševanju samoupravne problematike v delovnih organizacijah, saj ta zahteva stalno prisotnost in spremljanje, kakor tudi stalno reševanje. Le tako lahko samoupravni sistem doživlja skladen razvoj s splošno razvojno stopnjo.

Pri izbiri vodstev osnovnih organizacij je vse premalo pozornosti posvečeno sodelavcem, ki so pripravljeni prevzemati funkcije ter tudi soodgovarjati za udeležbo sindikata pri urejanju samoupravnih odnosov v podjetjih.

-d

ČLANI ZK SE MORAJO VKLJUČITI V DELO NA ŠIRŠEM OBMOČJU

Kot drugod, so tudi člani ZK v tovarni Impol v Slovenski Bistrici zadnje tedne minulega leta posvetili več pozornosti nekaterim organizacijskim in kadrovskim problemom. Na volilni konferenci so sprejeli več sklepov, ki jasneje kažejo vlogo delavca komunista, ki mora analizirati lastno idejno politično situacijo v svojem delovnem okolju in nastopati s konkretnimi akcijami.

Aktivnost pri reševanju posameznih problemov ne sme iti mimo družbeno-političnih dogovorov, prav tako pa se ne sme stopnjevati v kakršnekoli politične pritiske. Impolski komunisti so ugotavljali, da se ne smejo zadovoljiti s sestavo in številčnim stanjem njihove organizacije ter da morajo poskrbeti za pomlajevanje organizacije in vključevanje novih članov. Komunisti morajo mladini posvetiti več pozornosti in skrbeti za njeno ideološko vzgojo ter jo tako sistematično pripraviti za sprejem v ZK. V tovarni ravno te dni razpravljajo o novem statutu in jasno je, da morajo komunisti ob razpravah dati svoj maksimum. Organizacija podjetja je bila osrednja tema mnogih razgovorov, zato morajo sedaj komunisti s konkretnimi akcijami in ob sodelovanju vseh članov kolektiva, organizacijo tako izpopolniti, da bodo za vsako enoto in posameznika jasno določene naloge in dolžnosti.

Prav tako bo potrebno v najkrajšem času rešiti problem nagrajevanja, saj je vsem jasno, da so razponi pri osebnih dohodkih in njihova delitev nerešeno vprašanje. Komunisti so dolžni, predvsem pa tisti na vodilnih položajih, da to delo pospešijo.

Osnovna naloga vseh članov kolektiva je skrb, da dosežejo čimboljše rezultate poslovanja. Obveznosti, ki so nastale ob gradnji nove valjarne, so veliki, izpolniti pa jih bo mogoče le z najboljšim gospodarjenjem.

Seveda pa člani ZK ne smejo stati ob strani pri delu v družbenopolitičnih organizacijah območja, na katerem živijo. Rešitve osnovnih vprašanj družbenega razvoja ni mogoče najti samo v vrstah ZK, temveč je potrebno za to delo širše družbene skupnosti, od Socialistične zveze do krajevnih skupnosti.

Dejavnost članov ZK mora biti usmerjena predvsem na politično vsebino reševanja posameznih problemov. Komunisti morajo predvideti, kakšno politično situacijo lahko ustvarijo določeni problemi, ter pravočasno ukrepati, ne pa se lotiti njihovega reševanja šele, ko je položaj že zaostren in je povzročil določeno politično škodo.

Jasno je, da so člani ZK pred organizacijo odgovorni za dosledno izvajanje sklepov samoupravnih organov in sklepov drugih družbenopolitičnih organizacij. Ta odgovornost pa se ne sme končati pri reševanju samih nalog, temveč je mnogo širša. Komunisti ne smejo dovoliti, da bi kdorkoli negiral sklepe samoupravnih organov za uresničevanje in doseganje nezdravih lastnih ambicij in interesov. Vsako samovoljo so komunisti dolžni v kali zatreti.

-d

Tednik vaš list

V ormoški občini

NEKAJ NOVIH TURISTIČNIH PERSPEKTIV

Pogled v delo turističnega društva Ormož nam za minulo leto pove, da se je njegova dejavnost gibala v dokaj skromnih okvirih že ustaljenega vsakoletnega dela, ki je bilo v glavnem angažirano pri rancariji, pustnem karnevalu, lovskem turizmu in morda še tudi na katerih drugih področjih.

Člani turističnega društva so na eni izmed svojih zadnjih sej razpravljali o tem, da so bistvene pomanjkljivosti tega območja bile vsaj do sedaj v tem, da na tem območju niso imeli pomembnejšega in primerno urejenega gostinsko turističnega objekta. Ta pomanjkljivost je bila minulo leto z dogradnjo hotela »Jeruzalem« odpravljena. Slovenijavino, obrat »Jeruzalem« Ormož si je v zvezi s tem postavil za letošnje leto nove načrte. Na hotel »Jeruzalem« nameravajo navezati tri nove turistične postojanke — Vinski vrh, Temnar in Jeruzalem. Te postojanke naj bi predstavljale, če smemo temu tako reči, podaljšane roke hotela, v zaokroženi celoti pa skupaj s hotelom turistično rekreacijski trikotnik. Poleg tega se v samem Ormožu z letošnjo sezono odpira nov turistično rekreacijski center z letnim kopališčem, vinsko kletjo in ormoškim parkom, ki daje vsem tem turističnim pridobitvam vsekakor svojstven pečat in lepo ozadje.

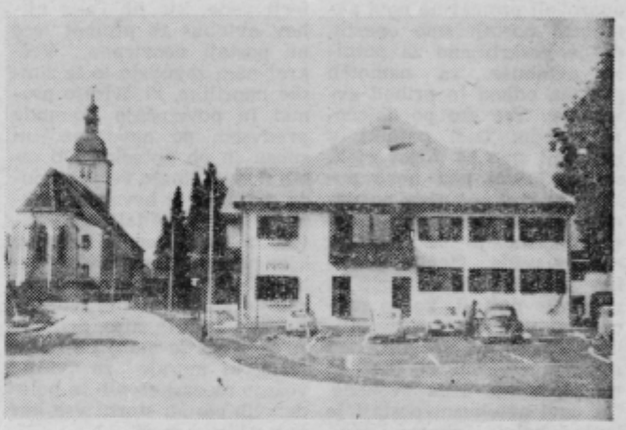

Hotel Jeruzalem v Ormožu — osnova razvoja turizma na ormoškem območju

Torej, nekateri novi zametki turističnega prometa v ormoški občini so dani. Treba bo poskrbeti, da se bodo iz teh »novorojenčkov« razvili krepki turistični dejavniki, ki ne bodo zadovoljili samo peščice domačih gostov, temveč bodo morali pritegniti in zadovoljiti tudi vse tiste, ki jih bo pot iz drugih krajev ali celo iz tujine zanesla v te kraje. Večkrat smo že ugotovili, da so samo naravne lepote idiličnih Slovenskih goric premalo za razvoj turizma na tem območju, ter da je treba turistu nuditi kaj več, kot svež zrak in liter iz domače gorice. Upajmo, da bo v bodoče ta ugotovitev še bolj dosledna in da bodo dosledne tudi zamisli, ki so v programu turističnega razvoja na območju občine Ormož.

J. S.

PREDRAGE STORITVE

Koristniki dimnikarskih storitev v slovenjebistriški občini so že na koncu leta glasno godrnjali, ker je mariborsko Dimnikarsko podjetje zvišalo cene storitvam. Menda so jih v nekaterih primerih povišali celo za sto odstotkov, kar pa je le malce prehudo.

Odborniki skupščine občine so zato na zadnji seji zahtevali pojasnila, vendar niso izvedeli ničesar novega. Bistriška skupščina ni sprejela nikakršnega odloka o spremembah cenika dimnikarskih uslug in je torej revolt občanov upravičen. Upamo, da bo do prihodnje seje skupščine odgovornim uspelo to vprašanje urediti z Dimnikarskim podjetjem Maribor in da bodo dobili občani zadovoljiv odgovor.

-d

NOV SISTEM BARVNE TELEVIZIJE

V raziskovalnem oddelku ameriške družbe »General telephone and electronics corporation« so iznašli nov sistem laserske televizije, ki prenaša slike v naravnih barvah in dovolj jasne, da jih je mogoče gledati sredi dneva. S tem sistemom ki ga še preizkušajo, lovijo navadne signale ter jih s pomočjo treh laserjev usmerjajo skozi posebno pripravo za prikazovanje. Trenutno je mogoče dobiti sliko v velikosti 120x76 centimetrov. Mislijo, da bi bil ta sistem najbolj pripraven za uporabo v šolah, na letališčih, pri operacijah, za borzna poročila in v drugih, vsakdanjih okoliščinah.

Promet na novi avtobusni postaji je stekel

Ptuj je pred kratkim dobil novo avtobusno postajo ob Osojnikovi cesti. Na Slovenskem trgu, kjer je bila prej postaja ni več gneče, ki so jo povzročali avtobusi, potniki in cestni promet, ki je sedaj neoviran.

Ko smo te dni obiskali in opazovali promet na novi avtobusni postaji smo opazili, da je poskrbljeno za potnike, avtobuse, za nemoten promet, odhod in prihod avtobusov. Vse gre po določenem redu. Tudi potniki, s katerimi smo se pogovarjali, so navdušeni nad novo postajo in nad počutjem v njenih ogretih prostorih. Presenetilo nas je le navidez mnogo večje število potnikov kot jih je bilo opaziti na prejšnji postaji, ko so prepuščeni vremenskim neprilikam čakali in vedrili pod napušči, v vežah, na pošti in na pločnikih Trga svobode. Na novi avtobusni postaji je topla čakalnica skoraj vedno polna. Vedno sta polna tudi oba gostinska prostora. Prav tako se komaj prebiješ skozi množico na peron, kjer potniki čakajo, vtopajo in izstopajo pod streho.

Kako so uspeli v kratkem času urediti promet na novi, eni najlepših avtobusnih postaj nam je povedal Franjo Mihelak, prometnik postaje. Med drugim je rekel, da dnevno pripelje in odpelje okoli 180 avtobusov. Poleg tega je vsak dan še 10 do 15 dodatnih avtobusnih voženj. Velik promet ni bilo tako enostavno vskladiti. Na postaji je trenutno osem peronov. Treba je bilo določiti za vsak avtobus številko perona. Prve dni šoferji niso vedeli, na kateri peron naj postavijo avtobus. Potniki, ki niso vedeli, kje stoji njihov avtobus, so stekli k vsakemu avtobusu, ki je pripeljal. Po nekaj dneh smo promet uredili. Šoferji vedo, kje jih čaka njihov avtobus in promet teče na postaji neovirano. Večkrat nam zagodejo le še zimske neprilike, ki ovirajo promet in povzročajo zamude predvsem po novozapadlem snegu in ob poledici. Ob takih dnevih imajo večje zamude avtobusi iz hrvatske smeri in drugih oddaljenih krajev in mest ter iz krajev kjer nepravočasno ali pa slabo splužijo ceste in jih usposobijo za normalno vožnjo. Zimske vožnje niso prijetne za potnike, še manj pa za šoferje, ki morajo za varno vožnjo na zasneženih in poledenelih cestah storiti vse, kar je v njihovi moči.

Potniki lahko zvedo za čas odhoda avtobusa z večje oglasne deske. Za boljšo orientacijo bodo pod številke, ki označujejo perone, namestili manjše tablice, na katerih bo napisan vozni red avtobusa, ki pristaja na posameznem peronu. Telefonska govorilnica, ki je na postaji, tudi služi svojemu namenu. V kratkem bodo dobili avtomat iz inozemstva, ki bo poganjal urna kazalca na veliki uri, ki še stojita. Tudi garderoba služi namenu. Potnike, ki čakajo v čakalnici, na peronu ali pa pijejo v gostinskem prostoru, kratkočasi glasba iz zvočnikov. Na odhod avtobusa jih opozori prometnikov glas. Nekaj manjših pomanjkljivosti bodo v kratkem uredili.

Oglasili smo se tudi v gostinskih prostorih. V prvem je devet miz, v drugem pa pet. Stoli so bili zasedeni. Komaj smo se prebili tudi do točilne mize, kjer točijo vse vrste alkoholnih in brezalkoholnih pijač, prodajajo pa tudi sendviče, hrenovke, pecivo, kuhajo enolončnico... Lojzka Vršič, Majda Skok in Pavla Simonič, ki so tega dne stregle gostom, so povedale, da sta gostinska lokala vedno polna in da je promet zelo velik.

Obiskali smo tudi trafiko, kjer prodajajo vse mogoče časopise in revije, cigarete in druge manjše stvari. Ida Forstnerič, prodajalka, ima vedno polne roke dela.

Novo avtobusno postajo so pohvalili tudi potniki iz inozemstva. ZR

ODBORNIKI BODO ODLOČILI OD KOD BO VODA

S soglasjem skupščine občine Slovenska Bistrica se bo bistriški komunalni zavod preimenoval v komunalno podjetje in bo tako postal gospodarska organizacija. Velika naloga, ki čaka to podjetje v letošnjem letu, bo izpeljava vodovodnega omrežja. V bistriški občini je že dalj časa pomanjkanje pitne vode, zato bodo nujno morali najti nove vire. Obstajata dva predloga. Po enem naj bi vodovod napeljali z Dravskega polja, ta rešitev bi bila nekoliko dražja, voda pa bolj kvalitetna; druga rešitev pa bi bila z zajetjem vode iz potoka Bistrice. Kaže pa, da bi bila slednja rešitev le začasnega pomena.

Z novoizgrajeno vodovodno mrežo bi rešili problem oskrbovanja z vodo območja Pragerskega, Polskave, Črešnjevca, Laporja in Slovenske Bistrice. Odborniki skupščine občine bodo odločili, katera možnost bi bila najbolj primerna in izvedljiva.

Komunalno podjetje je pred mesecem nabavilo tudi nov tovornjak za odvažanje smeti. To storitev je doslej v Slovenski Bistrici opravljalo mariborsko podjetje Snaga, vsa sredstva pa so odtekala v Maribor. Bistričani bodo sedaj poskušali realizirati tudi zamisel, da bi odvažali smeti tudi v Slovenskih Konjicah. Še vedno pa se niso odločili, kako bodo zaračunavali odvoz. Obstojata dve možnosti: občani naj bi plačevali po kvadraturi stanovanjskega prostora, ali pa od posod.

Veliko težavo v prihodnjih mesecih pa bo povzročilo tudi urejevanje podzemnega katastra, ki mora biti po zakonu opravljeno do 31. julija letošnjega leta. Že sedaj lahko z zagotovostjo napišemo, da do tega časa v Slovenski Bistrici ne bodo mogli storiti veliko, saj z deli sploh še niso pričeli. Najprej bo treba razrešiti osnovno vprašanje: kdo naj to delo opravi, ali komunalno podjetje ali zavod za izmero zemljišč. Gotovo pa je, da je podzemni kataster v Slovenski Bistrici tako neurejen, da bodo že v začetku velike težave.

Časa ni več veliko, zato bi bilo najbolje, če bi se vsi prizadeti in zainteresirani sestali in pričeli z delom.

-d

S krajevne konference SZDL v Poljčanah

Razširiti članske vrste

Na krajevni konferenci SZDL so Poljčančani ocenili delo v preteklem obdobju in spregovorili o nekaterih vprašanjih, ki občanom prizadevajo precejšnje preglavice. Precej pozornosti so posvetili vprašanjem kmetijstva in gozdarstva. Bivši direktor Kmetijskega kombinata Slovenska Bistrica ing. Albin Černoša je podal podrobnejšo sliko kmetijstva v občini, ker pa je problem vreden podrobnejše obravnave, so se dogovorili, da bodo o njem razpravljali na eni prihodnjih sej.

Splošna ugotovitev ob novem zakonu o gospodarjenju z gozdovi je bila, da je les razmeroma drag za tistega, ki ga mora kupiti, da pa naspretni kmet z izkupičkom nikakor ne more biti zadovoljen.

Precej besed je bilo izrečenih tudi zavoljo prispevka za mestno zemljišče. Pojavilo se je celo mnenje, da je uvedba tega prispevka za Poljčane nezakonita, ker doslej še niso izdelali za ta kraj urbanističnega načrta. Udeleženci konference so tudi zahtevali pojasnila, kje se zbira denar od prispevka in če bo krajevna skupnost lahko razpolagala z njim, kot je bilo to sprejeto na seji skupščine občine.

Poljčančani so bili nezadovoljni tudi zavoljo tega, ker SO še vedno ni poravnala 4000 dinarjev kot prispevek za gradnjo vodovoda v Lušečki vasi. Koristniki vode, predvsem pa vodovodni odbor, imajo zaradi tega velike težave.

Z zadovoljstvom pa je bilo sprejeto poročilo šolskega gradbenega odbora, da so končno le osvojili lokacijo za gradnjo nove šole v Poljčanah. Ker bodo šolo gradili na zemljišču, ki je last kmetov, se bodo prav gotovo morali zavzeti za primerno zamenjavo ali odkup zemljišča. S posebnim veseljem so pozdravili tudi odlikovanje Planinskega društva, katero je odlikoval IS SRS z medaljo zaslug za narod s srebrnim vencem. Ob proslavljanju 40-letnice PD je to najlepši dokaz za uspešno delo. Poljčanski planinci so v zadnjih desetih letih uspešno razvijali delo v mladinskem odseku, ki je postal eden najboljših v Jugoslaviji.

Tudi družbena aktivnost članov SZ je bila zadovoljiva. Udeležili so se proslave v Novi Gorici ob 20. obletnici priključitve Slovenskega Primorja k Jugoslaviji, nad 5 občanov pa je sodelovalo tudi na proslavi v Velenju (Štajerska v NOB).

Ob tem so pripravili številne proslave ob državnih in republiških praznikih, za uspehe pa imajo precejšnje zasluge tudi mladinci.

Povezava med organizacijami in društvi je bila zadovoljiva, ob sodelovanju večjega števila članov, pa bi bili uspehi še lepši. Morda bi v prihodnosti morali navezati več stikov z delovnimi organizacijami, s katerimi vse premalo sodelujejo.

Člani odbora si bodo morali v prihodnji mandatni dobi prizadevati, da bi v SZDL vključili še večje število občanov, ki se sedaj vse premalo zavedajo pomembnosti članstva naše najbolj množične organizacije. -u

Podaljšano znižanje cen televizorjev El

Zaradi izrednega zanimanja se podaljša novoletni popust do 10. februarja 1970.

Prihranili boste mnogo denarja, če boste kupili televizor pri trgovskem podjetju MERKUR Ptuj — poslovalnica TEHNIKA:

televizor VRBAS,
stara cena 2.551,50 din
nova cena 1.913,65 din

televizor TITANIK,
stara cena 2.430.– din
nova cena 1.822,50 din

Obiščite našo trgovino TEHNIKA v Lackovi ulici in izkoristite priložnost, dokler traja zaloga.

Televizor kupite lahko tudi na potrošniški kredit.

Delo krajevne skupnosti Velika Nedelja

Premalo sredstev za preveč problemov

V nedeljo, 6. januarja, je bila pri Veliki Nedelji seja tamkajšnje krajevne skupnosti. O delu krajevne skupnosti je poročal njen predsednik Ivan VENCELBERGER.

V krajevno skupnost Velika Nedelja je vključenih 11 vasi, v katerih živi 2326 prebivalcev, ki domujejo v 597 gospodarstvih. Kraj ima popolno osemletno šolo, ki jo obiskuje 431 učencev. Razen šolskega okoliša obiskujejo osnovno šolo še učenci iz območja krajevne skupnosti Podgorci (6., 7. in 8. razred).

Če pogledamo nekoliko nazaj v delo krajevne skupnosti, vidimo, da se volivci srečujejo s problematiko dela krajevne skupnosti največkrat neposredno takrat, ko se uvaja krajevni samoprispevek.

Na sejah sveta krajevne skupnosti prevladujejo komunalne zadeve, ki so v delu sveta krajevne skupnosti zastopane s 6 odst., tako, za njimi pa so materialna in finančna vprašanja.

Med komunalnimi problemi so zlasti vidno v ospredju problemi krajevnih cest, poti in brvi, oskrba s pitno vodo in ureditev pokopališča. Svet krajevne skupnosti kaže v okviru finančnih možnosti pripravljenost za reševanje omenjenih problemov. Žal je še mnogo nerešenih.

PORAVNALNI SVET

Med organi krajevne skupnosti je zelo aktiven poravnalni svet, ki zaseda in sklicuje obravnave po potrebi. Poravnalni svet KS Velika Nedelja je nekaj let nazaj in tudi v zadnjem obdobju okrog 90 odst. obravnav rešil uspešno, le okrog 10 odst. sporov je moralo pred občinsko sodišče v Ormož. Občani prihajajo pred poravnalni svet po večini zaradi obrekovanja, mejnih sporov, manjših tatvin itd....

Krajevna skupnost izraža bojazen glede dela poravnalnega sveta v bodoče, saj so povračila za delo članov poravnalnega sveta več kot minimalna.

SREDSTVA KRAJEVNE SKUPNOSTI IN NJIHOVA POTROŠNJA

Viri sredstev krajevne skupnosti so zelo skopi. V glavnem je to krajevni samoprispevek in skromno premoženje, s katerim upravlja krajevna skupnost. Krajevna skupnost ima naveden krajevni samoprispevek po sklepu sveta KS Velika Nedelja z dne 10. 4. 1968, ki velja za leta 1968, 1969 in 1970. Občani plačujejo samoprispevek v denarju, lahko pa tudi z delom.

Viri dohodkov krajevne skupnosti so še najemnine zemljišč SLP, najemnina od poslovnega prostora, ki ga uporablja trgovina, kinodvorana ter najemnina dveh stanovalcev v zadružnem domu.

Iz leta v leto se vleče ugotovitev, da nekateri zavezanci krajevnega samoprispevka sploh ne plačujejo. Zaradi tega ostane letno okrog 40 odst. neplačanega samoprispevka. Nekaj manj ostane neodsluženega samoprispevka v delu, ki pa ga pozneje KS spremeni v gotovinsko denarno plačilo, kot to določa sklep o uvedbi krajevnega samoprispevka v KS Velika Nedelja.

Mnogokrat se zgodi, da zavezanci plačila krajevnega samoprispevka ne razumejo ali pa nočejo razumeti, da ostane vplačani samoprispevek na njihovem območju, v dobro kraja in ljudi, ki v njem živijo. Ta ugotovitev sicer ni splošna, vendar pa je še precej pogost pojav, ki ne tare samo Velikonedeljčanov, ampak tudi druge krajevne skupnosti v ormoški in sosednjih občinah.

Če upoštevamo, da je krajevni samoprispevek v določenem pogledu uresničitev solidarnega načela, ki pravi »vsi za enega in eden za vse«, potem je že to zavidljiv in velik korak na poti k reševanju krajevnih potreb.

J. S.

Velikonedeljska zimska podoba

SKLAD ZA KMETIJSTVO IN KMETIJSKA RAZSTAVA

Kako je gospodaril pred nedavnim ustanovljen sklad za kmetijstvo, so obravnavali na minuli seji skupščine občine Ptuj. Sklad je zbral 380.000 tisoč dinarjev, med drugim je bilo 26.251 dinarjev od vstopnic na minuli uspeli kmetijski razstavi v Ptuju. Če bi bila razstava v primernem letnem času, bi bil dohodek od vstopnic in drugih stvari na razstavi še večji in lažje bi krili prireditvene stroške. Za organizacijo razstave je moral sklad najeti premostitveno posojilo 150.000 dinarjev.

Sklad je razporedil sredstva še za pogodbene obveznosti do strokovnih kmetijskih zavodov 5000, za regres za mleko 61.305, za zatiranje rastlinskih bolezni in škodljivcev 3000, za izobraževanje kmetov in kmečke mladine 12.000, za kmetijsko razstavo 240.000. Drugim uporabnikom za izdatke so namenili: za pospeševalno službo po programih 35.259, za regres za nabavljene merjasce 12.900 in še nekaj manjših izdatkov.

Spremembo finančnega načrta sklada za pospeševanje kmetijstva narekujejo predvsem izredni in nepredvideni stroški kmetijske razstave, ki so jo priredili v počastitev 1900-letnice Ptuja.

ZR

Strelci so tekmovali na Osankarici

Kot vsako leto, so se tudi letos ob občinskem prazniku pomerili strelci bistriške občine. Na Osankarici je nastopilo osem ekip s štiriindvajsetimi tekmovalci. Najboljši so bili tekmovalci Impola I, med posamezniki pa je prvo mesto osvojil Ivan Lorenci, član Impola s 164 krogi od dve sto možnih.

Vrstni red ekip: 1. Impol I, 2. Impol II, 3. Oplotnica I, 4. Slovenska Bistrica I, 5. Slovenska Bistrica II, 6. Oplotnica II, 7. Oplotnica III in 8. Slovenska Bistrica III.

-d

Stanovanjsko komunalno podjetje Ormož

Plan, ki vliva optimizem

V novo leto stopamo z novimi načrti in željami, v delovnih organizacijah pa z novimi proizvodnimi plani.

V minulem tednu mi je direktor Stanovanjsko komunalnega podjetja v Ormožu Ivan Vencelbereger postregel z nekaterimi optimističnimi pokazovalci letošnjega proizvodnega plana:

Kakšen je vaš proizvodni plan za leto 1970?

Proizvodni plan za leto 1970 so organi samoupravljanja sprejeli že v začetku decembra 1969. Njegove osnovne karakteristike pa so odražajo v naslednjem:

— proizvodnja podjetja za leto 1970 je planirana po posameznih obratih. Podjetje je razdeljeno na štiri samostojne obrate in sicer, gradbenega, kovinskega, komunalnega in stanovanjskega. Ker opravlja stanovanjski in komunalni obrat dejavnost širšega družbenega pomena, smo temu prilagodili tudi organizacijsko in samoupravno strukturo.

— celotni obseg proizvodnje vseh štirih obratov se bo v letu 1970 povečal za 287 odst. Planirani stroški v breme celotnega dohodka se bodo povečali za 283 odst., dohodek pa se bo povečal za 291 odst. Planirano povečanje dohodkov znaša 208 odst., skladi podjetja pa naj bi se povečali za 232 odst.

Omenim naj, da smo v absolutni vrednosti gledano — relativno majhna delovna organizacija, zato planirano povečanje ni neuresničljivo. Kljub relativno majhni absolutni vrednosti, na kateri bazira naš plan, pa bo vrednost proizvodnje, predvidena za leto 1970, že vplivala na gospodarstvo občine.

Ali nameravate povečati tudi število zaposlenih?

Da, zaposlili bomo večje število novih delavcev, kvalificiranih in nekvalificiranih. Med nekvalificiranimi bomo zaposlili okrog 20 žensk, katerih zaposlitev je v naši občini še posebej problematična.

V kateri vrsti proizvodnje pričakujete največje uspehe?

Brez dvoma v obeh proizvodnih obratih t. j. v gradbenem in v kovinskem, saj je komunalna dejavnost odvisna od gospodarskega potenciala občine, ki se v letu 1970 ni bistveno spremenil, stanovanjska dejavnost pa prav tako ostaja v že obstoječih in znanih okvirih.

Vam povzroča stanovanjska problematika v Ormožu velike preglavice?

To je vprašanje, ki ga danes praktično sploh ni treba postavljati, saj odgovor itak vemo že v naprej. V tej naši znani slovenski oziroma, če hočete jugoslovanski stanovanjski krizi — tudi Ormož ni izjema. Na naš naslov prihaja cel kup prošenj za stanovanje v samem Ormožu, medtem, ko je včasih v katerem izmed zunanjih krajevnih centrov težko dobiti stanovalca za prazno in včasih celo zelo primerno stanovanje.

Ivan Vencelberger, direktor stanovanjsko komunalnega podjetja Ormož

Imam občutek, da delovne organizacije v naši občini vse preveč drobijo svoja sredstva za gradnjo individualnih stanovanj za svoje delavce in da na drugi strani ni večjih vlaganj v družbeno gradnjo. Primer: predvidena gradnja poslovno stanovanjske gradnje v Ormožu, kjer do sedaj za nakup stanovanj ni pričakovanega zanimanja. Problem torej obstaja in morali ga bomo skupno reševati v cilju, da bo imel vsak naš delovni človek, vsaj skromen, vendar topel družinski kotiček.

Kako nagrajujete vaše delavce?

Sistem nagrajevanja imamo urejen po posameznih obratih, torej so osebni dohodki odvisni od doseženega uspeha obrata, v katerem delavec dela. Predvidevamo, da bodo osebni dohodki odvisni od doseženega uspeha obrata, v katerem delavec dela. Predvidevamo, da bodo osebni dohodki nekvalificiranih delavcev znašali v letu 1970 70.000 S din mesečno.

Kot vnet kopalec bi vam kot investitorju letnega kopališča v Ormožu postavil vprašanje: kdaj se bomo lahko kopali v ormoškem kopališču?

Kupite si kopalke, odprli ga bomo v letošnji kopalni sezoni.

In vaš konjiček?

Fajfa, ker sem pač predsednik fajfarskega kluba pri Veliki Nedelji.

J. S.

Bodočnost pohorskih otrok

Kot smo obljubili že pred koncem lanskega leta, smo se napotili na Pohorje in obiskali Tinje, med hribe utesnjeno vasico.

Obisk je bil najprej namenjen »razčiščevanju« nekaterih problemov, ki nam jih je opisal anonimni pisec. No, in znova smo lahko ugotovili, da je bilo vse skupaj le klevetanje nekaterih posameznikov, ki se trudijo, da bi bila podoba jutrišnjega Tinja lepša in boljša.

Pa pustimo namišljene probleme in prisluhnimo besedam ravnatelja tinjske osnovne šole, Toneta Verleta: »Pred devetimi leti, ko sem prevzel

Tone Verle

dolžnost, ni bilo stanje nič kaj rožnato. Šolsko poslopje je bilo v izredno slabem stanju, o disciplini in prihajanju otrok v šolo pa raje ne bi govoril. Potrebno je bilo zaorati ledino in po vseh teh letih so nekateri uspehi že precej vidni. Šolski prostori so urejeni, vse manj problemov pa imamo tudi z učiteljskim kadrom. Zgradili so stanovanja za učitelje, tako je bil problem stalnega odhajanja v veliki meri zajezen. Kvaliteta pouka se izboljšuje iz leta v leto, vsako leto pa odhaja na nadaljnje šolanje ali v uk vedno več otrok.

Ni še dolgo tega, ko tinjski otroci in tisti s Planine niso imeli možnosti za nadaljnje šolanje, danes pa je že vse drugače. Mnogo zaslug za to imajo tudi učitelji, ki poskušajo vse za čimboljšo organizacijo pouka. Mnogo bolje je tudi z najrazličnejšimi učili. Seveda jih še vedno mnogo primanjkuje, pa kaj, ko vsega naenkrat ne moremo doseči.

Velike težave s prihajanjem k pouku imajo predvsem tisti otroci, ki so oddaljeni od šole tudi po nekaj ur. Sedaj, ko je mnogo snega, je še težje...«

Potem sva z ravnateljem spregovorila o možnosti, kako bi tem otrokom pomagali. Z dograditvijo dveh prostorov bi vsaj za zimske mesece problem lahko uredili. Otroci bi stanovali na Tinju, kjer bi bili pod nadzorstvom učiteljev. Takih, ki imajo težave zaradi oddaljenosti, je okoli trideset. Z zasilnim internatom bi zagotovo uspeli, učni uspeh pa bi bil prav tako boljši.

V obeh prostorih bi lahko imeli v poletnih mesecih malo šolo, tako da bi bili zares dobro izkoriščeni. Ta zamisel bi bila za mnoge otroke velikega pomena. Mnogim bi z bolj urejenim življenjem omogočili nadaljnje šolanje, seveda pa bi bilo za to potrebno tudi nekaj družbenih sredstev.

S Pohorja je doslej odhajalo le malo otrok naprej. Tisti, ki so odšli, so skoraj povsod pokazali zadovoljivo znanje. Prav bi bilo, da bi sedaj, ko so se razmere malce spremenile, z družbeno akcijo poskušali storiti še več. Pohorski otroci imajo ravno toliko pravice do izobrazbe kot ostali, le da so njihove možnosti dosti manjše.

Tovariš Verle mi je pripovedoval tudi o mnogih drugih problemih. Sliši se skorajda neverjetno, toda je resnično: nekateri starši se ne zanimajo niti toliko za svoje otroke, da sploh ne vedo, kateri razred obiskujejo. Veliko bi pomenilo, če bi imeli na šoli socialnega delavca, in vse kaže, da to ne bo ostala neizpolnjena želja. Z njegovo pomočjo bi imeli olajšano delo tudi učitelji, ki se morajo sedaj ukvarjati tudi s takimi težavami, ki ne sodijo k njihovemu delu.

Takoj ko bo skopnel sneg, bodo pričeli graditi na Tinju športno igrišče. Otroci so doslej telovadili na »gmajni«, prave telovadne ure pa tamkaj skoraj ni mogoče izpeljati. Torej se obeta še ena lepa pridobitev, ki bo kraj obogatila za športno življenje, ki prav gotovo ne bo ostalo samo v okviru šole.

S Tinja sem odhajal z zavestjo, da tamkajšnji učitelji s svojim delom pomagajo mlademu pohorskemu rodu, ki zasluži boljšo bodočnost. -d

Izboljšati poštno dostavo

Ko sem pred nekaj dnevi obiskal Tinje na Pohorju, sem kaj kmalu izvedel, da prebivalci iz okolice Tinja niso najbolj zadovoljni z dostavo poštnih pošiljk. Ne gre za nesolidno delo, temveč za povsem drug problem. Tinjsko področje spada pod pošto na Zg. Ložnici. Tinjčani dobivajo pošto redno, precej drugače pa je s tistimi, ki so bolj oddaljeni.

Področje Plinarne je zelo prostrano, poštarjeva pot pa se konča na Tinju. Vsi ostali dobijo lahko pošto v vaški gostilni, obvestila o njej pa prenašajo šolarji. Tam, kjer šolarjev nimajo, pač dlje časa ne vedo, da jih čaka pošta. Problem pa ni tak, da ga ne bi bilo mogoče rešiti. Mogoče bi kazalo spremeniti poštno službo. Na Tinje vsak dan pripelje avtobus, tako da bi lahko poštne pošiljke za ves predel pošiljali iz Slovenske Bistrice in ne iz Zg. Ložnice. Poštar bi bil v vasi, od koder bi mnogo laže raznašal pošiljke po terenu. Zamisel prav gotovo ni slaba in bi jo morali odgovorni preudariti. Koristniki poštnih storitev bi bili seveda mnogo bolj zadovoljni, mnogo bolj redno pa bi dobivali pošto tudi tisti, najbolj oddaljeni.

Velikokrat občani ne vedo, da jih čaka pošta v gostilni na Tinju, zato tudi nevšečnosti ne izostajajo. Vsemu temu pa bi se lahko izognili.

-d

IMOS bo gradil v Slovenski Bistrici

Časi, ko so se v Slovenski Bistrici otepali trgovskih podjetij iz drugih občin, so že zdavnaj minili. Bistričani so sprevideli, da zares ne bi imelo smisla zavirati trgovine in so se odločili, da bodo dovolili interesentom graditi nove trgovske lokale v Slovenski Bistrici.

Ljubljansko poslovno združenje Imos ni zapravljalo časa. Odkupili so zemljišče za gradnjo motela v mestu, že letos pa bodo morda pričeli graditi tudi nov trgovski in gostinski lokal nasproti stavbe skupščine občine. Prodor tega ljubljanskega združenja v severovzhodno Slovenijo je vsekakor dobro načrtovan. Spomnimo se samo, kako so šokirali vso slovensko javnost, ko so v Mariboru odkupili zemljišče nasproti avtobusne postaje za najvišjo ceno, ki je bila kdajkoli izklicana v Jugoslaviji. Če bo resnično prišlo do realizacije gradnje v Slovenski Bistrici, potem se potrošnikom v občini prav gotovo obetajo lepši časi. -d

GOTOVINA ALI ČEK?

Nič ni narobe, če trgovina s kakršnokoli reklamo privablja kupce in želi s tem doseči večji promet ter išče načine, kako bi kupce čimbolj zadovoljila in jih trajno obdržala. Zanimiva in obenem nerazumljiva pa je bila odločitev TP Panonija Ptuj, ki je pri novoletnem žrebanju upoštevala le one kupce, ki so blago plačevali v gotovini. Oni kupci, ki so blago plačali s čekom, pa niso prišli v poštev. Torej TP Panonija Ptuj plačnike s čekom ne smatra enakovredne, pač pa manj vredne, ker jih je pri žrebanju izločila. Takšno razlikovanje pa že ne pomeni privabljanja kupcev, pač pa obratno.

Bodo imeli vodilni TP Panonije Ptuj k temu kaj dodati?

JOB

Dva izmed naših najmlajših sodelavcev

Naša stalna rubrika »Naša pisma« ni priljubljena samo med našimi najmlajšimi bralci, berejo jo radi tudi odrasli. Alenka s svojimi mladimi sodelavci vedno poskrbi da je za kotiček, ki je predvsem namenjen najmlajšim, vedno dovolj gradiva. Poleg drugih šol v ptujski in ormoški občini so zelo marljivi dopisniki tudi na osnovni šoli Franca Osojnika v Ptuju. V kolikor ne pošljejo pisem po pošti, jih v naše uredništvo večkrat prineseta pionirja 5. b razreda Mitja HRIBAR in Drago KAUČIČ iz Ptuja.

Drago Kaučič in Mitja Hribar dva izmed naših najmlajših dopisnikov.

Ob enem izmed zadnjih obiskov v našem uredništvu sta nam povedala, da jih je za dopisovanje v »Naša pisma« navdušila tovarišica učiteljica Anica ŠEGULA. Mitja in Drago sta bila vse do danes v glavnem v vlogi kurirja in do danes nista še nič objavila. Ko sem ju povprašal zakaj ne, sta mi odvrnila, da je bila večina spisov boljših od njunih in, da zato nista prišla v tisto kuverto, ki jo večkrat prineseta k nam. Dogovorili smo se za ukano. (Upamo, da nam tovarišica Šegula tega ne bo zamerila). Mitji in Dragu smo naročili, naj napišeta kak spis ali doživetje, ki ga ne smeta pokazati tovarišici, ampak ga naj direktno prineseta v naše uredništvo. Načrt je uspel.

Mitja se je v ponedeljek oglasil v uredništvu in nam prinesel naslednji prispe z naslovom:

ZIMA, ZIMA BELA

Tudi letos nas je presen la starka zima. Prinesla je veselje, nekaterim pa žalost in skrbi.

Razveselila je predv nas otroke, ki se radi sa mo, smučamo, drsamo, ke mo in uganjamo druge čije na snegu.

Zima je hudo prizad Banjalučane, ki so že prizadeti od hudega pot Mnogo hiš je porušenih neprimernih za stanova Ljudje stanujejo v avto bilskih prikolicah, ki pa ne morejo v celoti zav vati pred mrazom. Vi snežni zameti v zadn času, so povzročili hude glavice v prometu.

Pozimi so še posebej ub gozdne živali in ptice pe Sneg jim je pokril vse vsakodnevne prehrane. gozdne živali poskrbijo lo za ptičke pa mi — pion Na okna in v krmilnice nasujemo drobtinice in nje. Ptički so nam za po hvaležni in bodo spomlad poleti veselo prepevali li naših domov.

Letos je prišla zima zgodaj. Sneg in poledica zročita veliko prometnih sreč.

Pionirji si želimo, da bi ma trajala zelo dolgo, sa med nami zelo priljubl vsi zimski športi.

Mitja Hribar. 5. b raz osn. šole Franc Osoj

Vidiš, Mitja, led je pre Tvoj prispevek je zagle beli dan in upam, da si dovoljen. Opraviči se tov šici za prevaro in zvali k do na mene. Napiši še kaj pega.

J.

Tednik vaš list

VEČERNI OBISKOVA POŠKODOVALI DEK CO

Ptujski miličniki zasled jo skupino fantov, ki s januarja zvečer na hiši rezije Arnuš v Spuhlji sneli okna s tečajev, me v hišo snežne kepe in pr nili omaro, ki je stala ob nu. Na nesrečo je padla deklico in ji poškodoval braz. Med drugim ji je mila nos. Nepridipravi so ma iz Spuhlje in Nove v

1. marca začetek

PROSLAVA 100 letnice ptujskega gasilskega društva

Letos proslavlja ptujsko gasilsko društvo 100 let obstoja. Kako potekajo priprave na proslavo visokega jubileja, nam je povedal Martin Horvat, tajnik OGZ Ptuj.

Ptujski gasilci so že imenovali pripravljalni odbor, ki se redno sestaja vsak četrtek ob 18. uri. Imenovali so tudi tehnični, gospodarski in programski odbor. Sestavili so okviren program celoletnih proslav. Otvoritvena prireditev bo prvega marca (v nedeljo) v Narodnem domu. Na slavnostnem 100. občnem zboru ptujskega gasilskega društva bodo med drugim poročali o kroniki društva. Bo tudi kulturni program.

Osrednja proslava bo junija. Program proslave sestavljajo. Med drugim so predvidene večje gasilske vaje. Tudi proslava bo verjetno na prostem.

Pred 100 leti (3. marca 1870) so na prvem občnem zboru ustanovili ptujsko gasilsko društvo predvsem obrtniki, ki so imeli po cehih že obrambo proti požaru, bili so tudi dolžni braniti mesto pred požarom. Prva oprema ptujskega gasilskega društva so bile protipožarne naprave, ki so jih dobili od občine. Prvi predsednik ptujskega gasilskega društva je bil Franc Vibner iz Ptuja. Ob ustanovitvi ptujskega gasilskega društva je bilo društvo še v Celovcu, Laškem in Ljubljani.

— Ta mesec so občni zbori gasilskih društev. Kaj je med drugim na dnevnem redu?

Gasilska društva sprejemajo letos novi pravilnik. Občinska gasilska zveza je določila datume občnih zborov z namenom, da lahko njen predstavnik sodeluje in tolmači nova pravila. Delovna društva so datume sprejele, druga pa odlašajo. Po pravilniku so razdelili društva tako, da ima večje društvo v centru vod, druga pa morajo imeti operativno desetinō. Društvom bodo določili območje delovanja, v katerem morajo poskrbeti za protipožarno varnost. Pravilnik je izpopolnjen glede na zakon o društvih.

— Te dni končujejo z izpiti novi gasilski častniki?

OGZ je organizirala seminar. Obiskuje ga 15 gasilcev iz občine. Izpite bodo opravili iz predmetov, ki zahtevajo znanje vodogradnje, fizike, kemije, elektrike, gasilske preventive, gasilske tehnike... Pohvaliti je treba vztrajnost kandidatov, ki redno prihajajo na predavanja.

ZR

Vedno pripravljeni pomagati v nesreči

NAŠI DELAVCI NA TUJEM

Očka, vrni se kmalu!

Novoletni prazniki počasi tonejo v pozabo. Ostali so le spomini in želje, ki smo si jih voščili ob praznikih, ko smo svojcem, znancem, prijateljem in sodelavcem čvrsto stisnili desnico in jim zaželeli srečo v novem letu.

Novoletni prazniki so bili še posebno doživetje za naše delavce, ki so zaposleni v tujini. Dober teden pred prazniki so se iz Nemčije, Avstrije in drugih držav, kjer so zaposleni naši ljudje, premikale neprekinjene kolone osebnih vozil, vozili so posebni vlaki in avtobusi... Vsem je bila pred očmi ista pot in cilj — domovina, žena, otroci, starši, sosedje, znanci... Po naključju sem bil navzoč ob enem izmed tisočih tovrstnih snidenj. Otroci so planili očetu v naročje, za vse niti ni bilo prostora..., žena je morala precej dolgo čakati, da se po dolgem času pozdravi z možem. Solze sreče in tisoč vprašanj je obsulo srečnega očeta, ki se je znašel med svojimi. Toda, žal, samo za nekaj dni.

Prazniki so minuli in zopet se je bilo treba posloviti.

»Očka, kdaj boš zopet prišel,« so nemo vpraševale nedolžne otroške oči, medtem ko marsikatera žena ni mogla skriti solz, ki so ji silile v oči ob slovesu.

Takšno je življenje. Kratka srečanja, povezana s trenutki sreče, pa zopet slovo, dnevi samote in pričakovanja. Pisma romajo v tujino in zopet nazaj domov. Okorna roka piše o trdem življenju v tujini in prav tako okorne roke pišejo o življenju in delu doma. V vsakem pismu se kot rdeča nit vleče hrepenenje po večjem zaslužku in skorajšnjem snidenju z domačimi. Bliščе tujine ni tako svetel, kot si ga mnogi predstavljamo. Prokleto trdo je treba garati, da lahko zraste nov dom, da se nakupijo potrebne reči, da lahko družina živi zmerno življenje...

Sicer pa, kaj bi vam še jaz grenil že tako boleče občutke. Vem, da mnogo izvodov našega lista vsak teden potuje v najrazličnejše države širom po svetu. Ko boste prebrali teh nekaj skopih vrstic, vedite, da so namenjene vsem vam, ki ste se pred dnevi vrnili na svoja stara delovišča, in da vam ob tej priložnosti pošiljamo iz domovine tople pozdrave z najlepšimi željami v letu 1970.

J. S.

Konstituiran odbor

SZDL Kidričevo

Kot smo poročali v prejšnji številki Tednika je bila v decembru volilna konferenca krajevne organizacije SZDL Kidričevo, na kateri je bil izvoljen nov 15-članski odbor ter 3-članski nadzorni odbor. Pred kratkim se je že sestal nov odbor KO SZDL Kidričevo, da bi izvolil predsednika, tajnika in blagajnika ter odbor za pripravo in izvedbo raznih proslav. Čeprav so bili vsi na novo izvoljeni člani pismeno pravočasno obveščeni, se jih nekaj prve seje ni udeležilo. Prerano je še govoriti o tem, ali je bil izostanek opravičen ali ne, vsekakor pa je že na prvi seji bilo dogovorjeno, da bo treba že na prihodnji seji ugotoviti, ali so takšni člani voljni delati v odboru ali ne, kajti v nasprotnem primeru bo treba naknadno izvoliti ali kooptirati druge, ki bodo voljni delati. Kot je bilo pričakovati je bil največji problem izvolitev predsednika odbora, kajti nekaterih, ki bi naj zavzeli ta položaj, ni bilo na sejo, prisotni pa so se na vse načine otepali in opravičevali svojo zasedenost drugje. Po dolgem in mučnem razpravljanju je bilo izglasovano, da se dosedanji predsednik, ki je bil na volilni konferenci izvoljen v nadzorni odbor zamenja in da se ga ponovno izvoli za predsednika. Franc Meško bo torej predsednik odbora še tri leta. Za tajnika je bil izvoljen inž. Vaclav Vrabič, za blagajnika pa Milan Mojzer. Na tej seji je bil imenovan tudi odbor za pripravo in izvedbo raznih proslav v sestavu: Janez Sršen kot predsednik, ostali člani pa so še: Ivan Repec, Jože Trstenjak, inž. Franjo Lejko in Ivo Težak. Na naslednji seji bo govor o nekaterih sekcijah ter o programu dela.

F. M.

Slovenska Bistrica

Obramba pred točo

Lanske vremenske razmere so bile za kmetijstvo ugodne. Sorazmerno debela snežna odeja je ugodno vplivala na uspeh spomladanske setve, pa tudi v kasnejšem obdobju so primerne temperature ugodno vplivale na rast in razvoj kmetijstva v občini. Na območju občine se je pridelek pšenice povečal v družbenem kot v privatnem sektorju, čeprav so bile površine, posajene s pšenico, nekoliko zmanjšane. V letošnjem letu lahko pričakujemo, da se bo proizvodnja v kmetijstvu povečala za približno tri odstotke.

V celotni proizvodnji družbenega sektorja kmetijstva ne moremo pričakovati bistvenih razrešitev. Z že sprejetimi in predvidenimi ukrepi bodo kmetijske delovne organizacije v glavnem sanirale proizvodnjo, izboljšale ekonomski položaj ter povečale reproduktivno sposobnost. Med ukrepi, ki bodo v letošnjem letu pozitivno vplivali na razvoj in stabilizacijo kmetijske proizvodnje, so zlasti naslednji: nadaljnje izpopolnjevanje sistema garantiranih cen in v tem okviru stimulacija kvalitetnega pitanja živine, sklepanje dolgoročnih pogodb itd.

Zadnja leta je področje severovzhodne Slovenije redno hudo prizadejalo neurje, ki je bilo navadno spremljano še s točo, le-ta pa je močno prizadela kmetijske pridelke in gozdove. Pridelovalci so vsako leto utrpeli neprecenljivo škodo. Del območja občine Maribor, se je že branilo proti toči v preteklih dveh letih z izstreljevanjem raket, ki vsebujejo srebrov jodid. Eno ali dvoletne izkušnje res ne morejo dati objektivnih rezultatov, dejstvo pa je, da na branjenem območju praktično ni bilo toče. Obramba s streljanjem v nevihtne oblake brez možnosti ugotavljanja in informiranja točonosnih oblakov, pa po mnenju strokovnjakov in izkušenj, ne daje zanesljivih rezultatov. Zaradi tega je nujno, da se začne organizirati enotna akcija obrambe na širšem območju severovzhodne Slovenije. V obrambo pa bi vključili tudi opazovanja točonosnih oblakov z radarji in obveščanje s kratkovalovnimi sprejemno-oddajnimi radijskimi postajami.

Odborniki skupščine občine Slovenska Bistrica so zato sklenili, da se bistriška občina vključi v sistem obrambe proti toči. Pri mariborski občini so ustanovili medobčinski sklad, bistriška občina pa je zanj namenila 100.120 N din.

-d

Nov rekreacijski center na Pohorju

Bistriški planinci in turistični delavci so dolga leta premišljevali, kako bi razgibali turistično dejavnost na južnem Pohorju Načrtov je bilo veliko, vedno znova pa se je zataknilo pri denarnih sredstvih.

V mislih imamo že dolgo načrtovani rekreacijski center, ki naj bi zrasel pri Treh kraljih na Pohorju. Bistriško planinsko društvo je dolga leta gradilo dom, težav pa je bilo vedno preveč. Pred tremi leti pa je dom vzela v najem tovarna Impol in vse kaže, da bo naposled le vse v najlepšem redu. Najprej so dom obnovili, tako da lahko v njem sedaj najdejo zadovoljstvo tudi najzahtevnejši gostje. Cesta, ki vodi k Trem kraljem je slaba, pa to niti ni največji vzrok, da turistov še vedno ni toliko, kot bi jih lahko bilo. Težave so predvsem sedaj pozimi, saj pri Treh kraljih ni urejenih smučišč. Bistriško društvo inženirjev in tehnikov je ob pomoči znanega strokovnjaka za vzpenjače in vlečnice Francija Čopa iz Maribora pripravilo graditev novega zimskega središča. Zamisel, ki je že zelo stara, je tako postala uresničljiva. Smučarji bodo v prihodnjih letih pri Treh kraljih dobili vlečnice, to pa je za nadaljnji razvoj življenjskega pomena.

Prav tako razmišljajo, da bi pričeli na planoti za domom graditi vikend hišice, vendar bi bilo to dovoljeno le družbenemu sektorju.

Pričakujemo lahko, da bodo Trije kralji v prihodnjih letih zadihali »turistično«. Možnosti je veliko in škoda bi bilo, če bi ostale neizkoriščene.

-d

Odločili so se za občinsko kulturno skupnost

Minuli teden je bila v Slovenski Bistrici razprava o formiranju kulturne skupnosti. Udeleženci so spregovorili o osnutku zakona, ki je bil dan v javno razpravo. Kot že drugod po Sloveniji, so tudi Bistričani ugotavljali mnoge pomanjkljivosti predosnutka, pozdravili pa so dejstvo, da so naposled le sprevideli nujnost reorganizacije financiranja kulturne dejavnosti, ki naj bi bila tudi uzakonjena.

Mnogi so bili tudi mnenja, da je vse premalo poudarka na amaterski dejavnosti, ter da gre v veliki meri za reševanje problemov nekaterih profesionalnih kulturnih institucij.

Stanje o kulturni dejavnosti v bistriški občini je v obrisih prikazal Milutin Arko, njegovo izvajanje pa je imelo poudarek na mnogih zgodovinskih in kulturnih spomenikih, ki jih je v vsej občini lepo število.

Samo za ureditev gradov v občini bi potrebovali ogromna sredstva, česar pa občinski proračun ne zmore. Pričakovati kakršnokoli pomoč s strani republiških ustanov ne bi privedlo nikamor. V Sloveniji smo pripravili prednostni red za obnovo gradov, sredstva za to pa so odmerjena dokaj pičlo. Treba se bo sprijazniti z dejstvom, da vsega pač ne bo moč storiti. V zadnjih dveh letih so iz občinskih sredstev v gradove vložili 38 milijonov starih dinarjev, zato bi bilo težko pričakovati še kakšna dodatna vlaganja.

Na območju občine je tudi veliko število ljudi, ki se s svojimi deli uvrščajo med slovenske književnike, velikokrat pa se pripeti, da pozabljajo nanje. Vse te osebe bi bilo potrebno vključiti v kulturno življenje občine, saj bi z bogatimi izkušnjami veliko pomagali.

Vsekakor pa ne smemo pozabiti, da so v Slovenski Bistrici pred dvemi leti že imeli družbeni center, ki je opravljal funkcijo kulturnih skupnosti, ki jih sedaj ustanavljamo. Sama zamisel takrat je bila dobra, zato bi bilo prav, da bi z nekaterimi dejavnostmi nadaljevali, tam pa, kjer so se pojavile slabosti, bo potrebno napake popraviti.

Potem, ko so se udeleženci razgovora zedinili za občinsko kulturno skupnost, mora biti vsem jasno, da peščica posameznikov ne bo kos delu. Ponovno bo potrebno aktivirati svet Svobod, ki je prenehal z delom. Izbrali so tudi inicijativni odbor, v katerem so predstavniki kulturnoprosvetnih organizacij.

V naslednjih mesecih bo moral odbor pripraviti rešitev za financiranje kulturne skupnosti. Časa je ravno dovolj, tako da se ne bi smelo pripetiti, da bi jih ustanovitev presenetila. Potrebno bo pripraviti tudi okvirni program dela, ki ne bi smel biti preobsežen, temveč prilagojen denarnim zmogljivostim. Poleg tega, da so se odločili za občinske skupnosti, pa so se dogovorili, da bodo še naprej, zaradi specifičnosti nekaterih področij, tesno sodelovali tudi z drugimi. Gre predvsem za področje spomeniškega varstva in dejavnosti muzejev. Ti dve dejavnosti pa so že sedaj izvajali ob sodelovanju z mariborsko občino.

Najbolj pomembno pri vsem tem pa je, da bodo v Bistrici znali pritegniti vse tiste, ki so voljni dela, vključiti pa bi morali tudi starejše kulturne delavce, ki bodo z bogatimi izkušnjami prav gotovo veliko pomagali. Za uresničitev vseh načrtov bo potrebna široka družbena akcija, brez katere kakršnegakoli uspeha zares ne bi mogli pričakovati. -d

Uspešno jubilejno leto

gasilcev v bistriški občini

Na zadnji seji štaba operativne občinske gasilske zveze v Slovenski Bistrici so med ostalim obširno razpravljali tudi o dejavnosti gasilskih društev na območju občine v jubilejnem letu 1969 ob 100-letnici organiziranega gasilstva na Slovenskem.

Obširno poročilo, katerega je v ta namen podal dolgoletni in prizadevni poveljnik občinske gasilske zveze Anton Ferk, je pokazalo, da so društva v minulem obdobju storila velik korak naprej v reševanju človeških življenj in družbenega premoženja. Svoje dejavnosti pa niso omejevali samo na občinsko področje, ampak so se udeleževali številnih medobčinskih srečanj in skupnih akcij. Njihova letošnja aktivnost je še posebej bila razgibana, kar je že napovedovala prva letošnja seja OGZ Slovenska Bistrica, ko je potrdila program dela in tekmovanj, od katerih vse do konca niso odstopali. Z vsemi silami so si prizadevali sprejeti program kar najdoslednejše izvesti, kar jim je tudi v popolnosti uspelo.

Občinska gasilska zveza v Slovenski Bistrici šteje trenutno 15 prostovoljnih društev, od tega so tri v delovnih organizacijah (IMPOL, STEKLARNA in OPEKAR iz Pragerskega). Vseh članov gasilske zveze v občini je 610, od tega 312 aktivnih in 298 rezervnih članov. Pomemben vendar osamljen primer je gasilska ženska desetina pri GD Oplotnica kot edina ženska desetina v občini. Uspešno se je z telovadno točko udeležila 13. julija festivala gasilk iz vse Slovenije v Ptuju. Tudi vključevanju mladih v organizacijo bo potrebno v bodoče posvetiti več načrtnosti. Možnosti na tem področju so mnogo večje kot to kaže trenutno stanje. Zadnji podatki kažejo, da deluje v občini 78 mladincev v gasilskih vrstah in 54 pionirjev.

Med pomembnejše akcije jubilejnega leta štejejo občinsko prvenstvo v moštvenem tekmovanju (v dveh delih), v strojništvu in pregledu dejavnosti društev. Najuspešnejši v skupni uvrstitvi tekmovanj so bili člani ind. gasilskega društva IMPOL iz Slovenske Bistrice. Uspešni sta še bili PGD Videž in PGD Slovenska Bistrica. Sedemdeset gasilcev iz bistriške občine se je 17. avgusta udeležilo osrednje proslave ob 100-letnici gasilstva na Slovenskem, ki je bila v Metliki. V času tedna požarne varnosti se je v vseh društvih aktivnost izredno dvignila. Tako so bile v vseh društvih svečane proslave, organizirali so več meddruštvenih srečanj in tekmovanj. Posebno pozornost pa so posvetili urejanju gasilskih domov in opreme. V raznih krajih občine so prikazala društva svoje zadnje pomembne dosežke in uspehe. Prikazali so tudi film na temo Požarna varnost. V tem tednu so izvedli uspešno oddajo SPOZNAVAJ SVET IN DOMOVINO.

Prav v tem času v posameznih sektorjih izvajajo tečaje za izprašane gasilce, ki so zadovoljivo obiskani. V organizaciji občinske gasilske zveze se bo v kratkem pričel še tečaj za podčastnike. Tečaj bo razdeljen v dva dela, od katerih bo prvi vseboval elektriko, kemijo, fiziko, stavbarstvo, vodogradnjo, preventivo, spoznavanje sodobnih gasilskih strojev, mehaniko in prvo pomoč. Prvi del bo trajal 75 ur. V drugem delu pa se bodo seznanili s tehniko, taktiko, strojevim pravilom delovnimi nezgodami ter zakonom in administracijo.

Osnovna dejavnost društev v tem obdobju so priprave in izvedbe občnih zborov društev, kjer bodo ocenili svoje delo v jubilejnem letu gasilstva na Slovenskem ter določili predstavnike za občni zbor občinske gasilske zveze. Predvidevajo, da bodo občni zbori društev končani do 25. februarja. V času od 25. do 30. februarja pa bo občni zbor občinske gasilske zveze. Viktor Horvat

Slovenijavino, obrat »Jeruzalem«, Ormož

Kooperanti so dobili plemenske merjasce

Kmetijska pospeševalna služba pri obratu »Jeruzalem« v Ormožu je nabavila decembra za svoje kooperante osem plemenskih merjascev švedske pasme »land race« in deset plemenskih merjascev »veliki jorkšir«. Razdelili so jih med zainteresirane kooperante na območju občine Ormož z namenom, da osvežijo kri v prašičereji in s tem še bolj izolirajo takoimenovane zakotne merjasce, katerih lastniki povzročajo v razvoju prašičereje občutno škodo.

Pogovarjali smo se z **inženirjem Martinom HABJANIČEM** iz obrata Jeruzalem, ki je med drugim poudaril prednosti pripusta plemenskih svinj k priznanim plemenskim merjascem. **S tem dobi rejec boljši osnovni material, tj. pujske, ki mnogo hitreje priraščajo in dajejo tudi bolj kvalitetno meso, kar pa je seveda na drugi strani tudi predpogoj za lažji plasma na tržišču.** Trenutno je na trgu najbolj zahtevana švedska pasma prašičev, ki ustreza željam kupcev, ki iščejo predvsem kvalitetno meso.

Ko je stekla beseda o načinu tovrstne kooperacije nam je inženir Habjanič povedal, da plača kmet polovico nabavne cene merjasca s pogojem, da ga dve leti pripušča. Skočnino pobira rejec sam. Merjasec postane po dveh letih njegova popolna last.

Obrat Jeruzalem ima trenutno na svojem terenu v kooperaciji 32 plemenskih merjascev in prav bi bilo, če bi kmetje pripuščali svoje plemenske svinje izključno k tem merjascem, saj si bodo le na ta način osvežili kri v svojih hlevih ter s tudi zagotovili lažjo prodajo prašičev. Odločno pa bi morali nastopiti proti zakotnim merjascem. Res je sicer pri teh skočnina nižja, vendar pa je na drugi strani občutna večja škoda, ki se je pravzaprav niti ne zavedamo.

J. S.

V KIDRIČEVEM NOVA TRGOVINA

Že nekaj let nazaj je bilo o prostorih, v katerih je bila trgovina v Kidričevem, toliko povedanega, da je vse skupaj človeku že presedalo. Dolgoletne obljube, da se bo stanje tudi po tej plati v Kidričevem obrnilo na bolje, se končno le uresničujejo in tako smo torej tam, kamor smo si želeli mnogo let prej, namreč pred otvoritvijo nove sodobne trgovine v Kidričevem. Trgovina v starih prostorih nikakor ni mogla zadovoljiti svojih potrošnikov. Tega se je zavedala tudi PANONIJA iz Ptuja, ki se je končno le odločila v Kidričevem zgraditi sodobno trgovino. Precej negodovanja je bilo sicer v začetku glede lokacije, toda duhovi so se končno pomirili, predvsem tedaj, ko je stavba dobila že obrise, ki so dali slutiti, da se bo potrošnik v taki trgovini zadovoljil in da bo izbira blaga zares ustrezala vse bolj zahtevnim potrošnikom. Kot smo izvedeli, bo otvoritev nove trgovine v Kidričevem danes, 15. januarja.

F. M.

PTUJSKA OSEBNA KRONIKA

RODILE SO:

Majda Novak, Na postaji 13 — Boštjana; Marija Milošič, Na postaji 12 — Jožeta; Marija Ganzi, Kog 97 — Mileno; Ivanka Šestan, Obrež 68 — Sandija; Regina Puconja, Ljutomer, Viktorja Kukovca 3 — Nives; Marija Plajnšek, Gorca 58 a — Romana; Martina Kolar, Stanečka vas 2 — dečka; Marija Preac, Prešernova 25 — Gabrielo; Anica Tomažič, Pušenci 45 — deklico; Ana Mlakar, Gruškovje 98 — Nado; Jožefa Petrovič, Kidričevo 66 — Darka; Julijana Mlakar, Belavšek 39 — deklico; Angela Mlakar, Majšperk 17 — Boštjana; Rozalija Zupanič, Stojnci 137 a — Metko; Marta Bombek, Podgorci 14 — deklico; Darinca Hosnik, Hajdoše 85 — Tomaža; Terezija Zupanič, Brezje 52, Varaždin — dečka; Marjana Fink, Kidričevo 14 — deklico.

POROKE:

Franc Ljubec, Markovci 95 in Marija Kostanjevec, Spuhlja 133; Franc Hojnik, Rotman 36 in Elizabeta Ratek, Hlaponci 19; Franc Čuš, Dolič 35 in Pavla Goričan, Savci 85; Jožef Erhatič, Bresnica 1 in Bogomila Kolarič, Formin 2.

UMRLI SO:

Neža Artenjak, Mlinska cesta 5, roj. 1895, umrla 7. I. 1970; Ivana Fras, Placar 43, roj. 1893, umrla 6. I. 1970; Katarina Merc, Rajčeva 4, roj. 1914, umrla 9. 1. 1970; Neža Toplak, Zagrebška 18, roj. 1889, umrla 30. 12. 1969; Terezija Vajd, Brezovec 8, roj. 1901, umrla 9. I. 1970; Mirko Borovič, Prešernova 26, roj. 1894, umrl 11. I. 1970.

Lani napredek v otroškem varstvu v ptujski občini

Spomladi začetek gradnje novega otroškega vrtca

Na področju varstva otrok je bil storjen lani precejšen napredek, so ugotovili na minuli seji občinske skupščine Ptuj, ko so obravnavali poročilo o izvajanju programa perspektivnega razvoja otroškega varstva v ptujski občini 1969—1973. Vložene investicije niso bile in ne bodo majhne, bodo pa prav gotovo bogato obrestovane saj je skrb za zdrav in pravilen razvoj otrok bogata naložba. Problematiko otroškega varstva je bilo mogoče začeti reševati z zagotovljenimi sredstvi in rednim dotokom.

Lani so popravili obstoječe zgradbe. Adaptirali so prostore oddelka v Majšperku, ki je dobil obnovljene prostore v gradu, kjer je omogočeno redno vzgojno in varstveno delo ter pripravljanje primerne hrane.

Za nov otroški vrtec v Ptuju so pripravili potrebno dokumentacijo, zagotovljena so potrebna finančna sredstva. Svet otroškega varstva pri TIS Ptuj je najel posojilo pri Republiški skupnosti otroškega varstva (1,670.000 din), lastna udeležba pa še 1,044.154,70 din. Prve spomladanske dni bodo začeli graditi.

Dnevno varstvo otrok v šolah l. 1969 zajema enako število otrok kot leta 1968. V »malih šolah« (pripravnice za šolo in hkrati dnevno varstvo otrok) je bilo lani 110 otrok ali 92,93 %. Izven šol je ostalo le 91 otrok. Uspehi vključevanja otrok v pripravnice so bili že v prvem letu veliki. Analize kažejo, da so male šole pozitivno vplivale na učence, njihovo razgledanost in pripravljenost na šolo in da je opaziti velike razlike med učenci prvošolci preteklih let in danes.

Napredek je opaziti pri vključevanju otrok v šolske mlečne kuhinje. Zavedajoč se potrebe po zdravi in zadostni prehrani otrok je bilo nujno povečati število prejemnikov malice v šolah. Lani je uspelo povečati število prejemnikov malice za 15 %. Petletni program predvideva povečanje od 65 do 95 % vseh otrok.

Socialna služba je lani vključila in organizirala dnevno bivanje otrok prizadetih v telesnem in duševnem razvoju v internatu za 25 otrok, ter vključila in uredila bivanje otrok, za katere starši ne skrbe, pri tujih družinah v 105 primerih.

Program otroškega varstva predvideva v bodoče še adaptacijo vseh obstoječih zgradb vzgojnovarstvene ustanove ter gradnjo novih zgradb oziroma priključkov v Ptuju, Podlehniku, Dornavi, Budinj in na Turnišču.

Zaradi pomanjkanja šolskih prostorov program ne predvideva razširitev šolskega varstva skozi vse leto, ampak usmerja varstvo v organizacijo »malih šol«, boljšo in obsežnejšo prehrano otrok v šolah, rekreacijo otrok v počitnicah, omogočiti rehabilitacijo telesno in duševno nerazvitim otrokom ter varstvo otrokom in mladini, za katere starši ne skrbe.

ZR

Kako reševati stanovanjsko problematiko?

Kolektiv obrata Steklarne v Slov. Bistrici se že dalj časa srečuje s stanovanjsko problematiko. Kljub iskanju najugodnejših oblik se stanovanjska problematika iz leta v leto povečuje.

Pred dvema letoma se je komisija za stanovanjsko problematiko v Steklarni odločila za spremembo politike v gradnji stanovanj. Pred to odločitvijo so v kolektivu uporabljali kot edino obliko kupovanje stanovanj od graditeljev v družbenem sektorju. Takšna stanovanja so bila draga in so tako uspeli letno rešiti največ 2 do 3 stanovanjska problema, potrebe pa so bile iz dneva v dan večje. Nova oblika reševanja stanovanjske stiske, ki so jo pričeli uporabljati načrtneje pred dvema letoma, je že pokazala prve uspehe.

Z individualnim kreditiranjem si je postavilo lastna stanovanja že večje število zaposlenih, mnogi pa bodo dokončali gradnjo letos. Ker so dajali prednost pri podeljevanju kreditov članom kolektiva, ki so bili v družbenih stanovanjih, so s tem pridobili še novo ugodnost — prazno stanovanje. Tako se v zadnjem času občuti uspešnejši premik v reševanju stanovanjske problematike članov kolektiva, vendar so prepričani, da tudi sedaj stanovanjska problematika v kolektivu ne bo v popolnosti rešena in bo še nadalje potrebno iskati ugodnejše oblike pomoči, predvsem v oblikah zasebne gradnje. Ob tem ne bodo zanemarili nadaljnjega kupovanja stanovanj predvsem za člane, kateri nimajo možnosti zasebne gradnje.

Viktor Horvat

Majšperk dobi lekarno

Svet RZC Maribor je glede na vlogo KS Majšperk, ptujske lekarne ter predloga za lekarniško službo dal soglasje k ustanovitvi lekarne v Majšperku kot enote ptujske lekarne. Pobudnik za ustanovitev lekarne so bili prebivalci Majšperka in okolice, kjer že več let posluje zdravstvena postaja. Zainteresirana pa je tudi TVI Majšperk, ki je dala lekarni poslovne prostore v najem in finančna sredstva v znesku 18.000 dinarjev. Manjkajoča sredstva za adaptacijo in ureditev lokala pa je ptujska lekarna zagotovila iz lastnih virov in sklenila prevzeti vso organizacijo dela nove postaje.

ZR

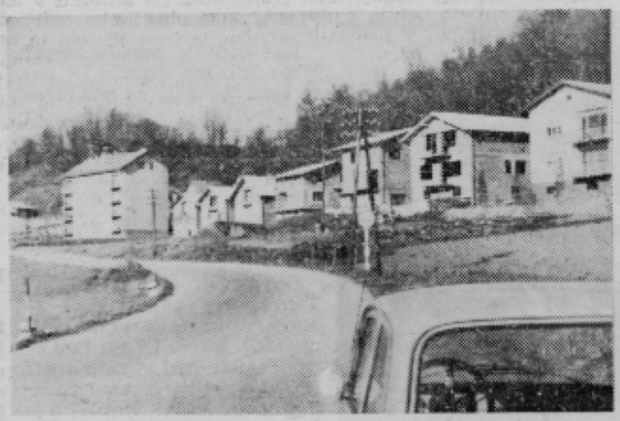

Novi del Majšperka pred nastopom letošnje zime

NOVOLETNI ŠAHOVSKI BRZOTURNIR V PTUJU

Agilno šahovsko društvo Ptuj je organiziralo novoletni brzoturnir, na katerem je sodelovalo 12 šahistov iz Ptuja in okolice.

Zmagal je mojstrski kandidat Janez PODKRAJŠEK, ki je zbral 18,5 točke, sledijo mu Bohak 15,5, ing. Kneževič 15, Pernat 14,5, Fijan in Šeruga 12,5 Čič 11,5, Majcenovič 11, Horvat 10,5, Sedlašek 7, Kostanjevec 4,5, Lah 0 točk.

Za zaključek tekmovalne sezone so dobili najboljši in najprizadevnejši praktične nagrade in pohvale.

ŠD Ptuj bo odslej organiziralo vsaki zadnji petek v mesecu redne brzoturnirje, na katere vabi vse ljubitelje šaha, obenem pa sporoča, da bo v mesecu januarju organiziral turnir za pridobitev kategorij, zato vabi zlasti mlajše ljubitelje šaha, da se tega turnirja udeležijo.

Igralni čas bo vsak ponedeljek in petek od 18. ure dalje v prostorih delavskega kluba F. Krambergerja — Ormoška cesta.

Ob koncu tekmovalne sezone se Šahovsko društvo Ptuj javno zahvaljuje Skupščini občine Ptuj, Obč. zvezi za telesno kulturo Ptuj, Obč. sindikalnemu svetu Ptuj in vsem trgovskim podjetjem Merkur, Izbira, Panonija za materialno pomoč v pretekli sezoni kakor tudi za pomoč pri uspešni izvedbi turnirja slovenskih mest.

anc

MALOMARNOST PRI DOSTAVLJANJU MESA NA DESTERNIK

Pri nas na Desterniku imamo potrošniki že lep čas težave z nakupovanjem artiklov vsakdanje prehrane. V zadnjem času se je Kmetijski kombinat iz Ptuja zavezal (vsaj na papirju), da bo redno dostavljal meso na Desternik. Morda je v začetku, ko je mesnica bila za podjetje več ali manj pomembna, kar solidno obratovala. Žal pa se je kmalu pokazala neodgovornost ljudi, ki so bili neposredno zadolženi za prodajo mesa. Že malomarno poslovanje v delovnem času (mesar je zaklenil mesnico in odšel na priboljšek), gotovo ni ugodno vplivalo na čakajoče stranke. Ukinjena dostava mesa zlasti v zimskem času, pa je povsem zgrešena. Da kmetje pozimi kolinijo in da v tem času ne gre toliko mesa v prodajo kot navadno in da se celo zgodi, da morajo odpeljati kakšen kos mesa nazaj v Ptuj, ne more biti razlog za ukinitev dostavljanja mesa v ta kraj.

Dejstvo, da na Desterniku ne živijo samo kmečki ljudje, je več kot očitno. Gre za precejšnje število uslužbencev, učiteljev, miličnikov in drugih. Prav ti, ki ne morejo rediti domačih živali, so z neutemeljenim ukrepom najbolj prizadeti. Velja še omeniti, kar se je pripetilo lanskega 25. decembra, ko je KK Ptuj objavil pri cerkvi, da bo prodajal meso. Okrog 70 ljudi je zaman čakalo od 7. do 9. ure na meso, ki ga ni bilo. Ko je šef KU telefonično povprašal, so se sklicevali na »avto, ki ga ni bilo mogoče dobiti«. Naj bo vzrok ta ali drug, dolžnost podjetja je bila obvestiti potrošnike o stvari.

Glede na vse to na Desterniku mislimo, da bi bilo za nas bolje, če bi prevzelo desterniško mesnico drugo podjetje.

Prizadeti potrošniki
z Desternika

Roditeljski sestanek na osnovni šoli Franc Osojnik

8. januarja t. l. je bil na šoli »Franc Osojnik« roditeljski sestanek. Moja hčerka obiskuje 5. a razred, tako da sem se tudi jaz udeležila tega sestanka. 5. a in 5. b razred sta tovarišici Korparjeva in Segulova združili in z otroci pripravili kulturni program. Sestanek je bil izredno dobro obiskan, saj se ga je udeležilo 58 mater in očetov. Mislim, da velja pohvaliti tovarišici, ker znata pritegniti starše. Vsak roditeljski sestanek je pripomoček staršem, da po učiteljevem nasvetu lažje navajamo svoje otroke na učinkovitejše učenje. Ravnateljica šole tovarišica Katica Bračko je prečitala referat, kar tudi vzgojno vpliva na starše. Vsak nasvet pedagoga je velik korak za nas, saj so danes obsežni učni programi. Po referatu ravnateljice smo se pogovarjali o učnih uspehih, o disciplini naših otrok in podobno. Razpravljali smo tudi o pomanjkanju šolskega prostora in pomanjkanju finančnih sredstev, da bi šolo dogradili. Tovarišici sta obrazložili, da bo nekaj otrok, ki sedaj obiskujejo to šolo, moralo nadaljevati šolanje v šoli »Tone Žnidarič«. Odšlo bo nekaj podeželskih in nekaj mestnih otrok. Vsi pa vemo, da je to udarec za učenca, ki bi šel mimo svoje šole. Mnenja sem, da če se lahko uvede prispevek za razne namene, naj bi našli denar še za šolo, da bi naš mladi naraščaj končal šolanje v svoji neposredni bližini.

Eden izmed staršev

S KOMBIJEM PRED AVTOBUS

V nedeljo, 11. januarja ob 16,15 uri se je pripetila prometna nesreča na cesti Hajdina — Lovrenc. Zlatko Kodrič iz Zg. Hajdine 17 je pripeljal s stranske ceste kombi v trenutku, ko je po glavni cesti pripeljal avtobus. Pri zaviranju je avtobus zaneslo in zadel je v hišo Zg. Hajdina 3 na desni strani, last Franca Skolibra. V avtobusu je bilo 8 poškodovanih. Dva potnika sta ostala v ptujski bolnišnici. Preiskava je ugotovila, da je bil voznik kombija Zlatko Kodrič brez vozniškega izpita.

Pohorskemu pripovedniku v spomin

Mrzlo popoldne je bilo. Ljudje so nemo zrli v pogrebce, ki so pripravili zadnjo pot slovenskemu književniku — pohorskemu pripovedniku Jožetu Tomažiču. Bolečina je zajela srca tistih, ki so se na pokopališču v Slovenski Bistrici zbrali, da bi poslednjič pospremili moža, ki je dolga leta

Jože Tomažič

služil ljudstvu in se mu najbolj približal z njemu lastno besedo. Kdo ne bi poznal Pohorskih bajk, ali pa Dravske rože in mnogih drugih pripovedk, ki jih je napisal. Povsod, kjer je služboval kot učitelj in profesor, je pritegnil in navdušil predvsem mladi rod. Rodil se je na Tinju na Pohorju, kot učitelj pa je najprej služboval v Kuzdobljanu, Stanjevcih, Domanjševcih, Doljni Lendavi in na Tinju. Kasneje je kot profesor poučeval v Celju, Črnomlju in na koncu na Jesenicah, kjer je odšel v zaslužen pokoj kot ravnatelj osnovne šole. Pa ni bil samo pripovednik. Veliko delo je opravil na področju dramatike.

Mnogi gledališki igralci SNG iz Celja so izšli iz njegove šole, pa tudi na Jesenicah je opravil nepreceniljivo delo. Kdo bi vedel našteti vse dramatizacije, ki jih je pripravil.

In v mrzlem popoldnevu, ki se je počasi zlival v večer, so ga ponesli na zadnjo pot. Visoko gori je nemo zrlo Pohorje, ki mu je bil zapel nesmrtno pesem. Govornikove besede so se izgubljale v vetru, daleč tam gori pa so pritajeno zaječali pohorski gozdovi.

Potem so mi udarile na uho besede deklice, ki mu je prinašala zadnji pozdrav iz njegovega rodnega Tinja. In spet so mi prišle v spomin pripovedke o vilah in škratih . . .

Večer se je zlepil z zemljo in pohorski gozdovi so zapeli pesem, ki je še nisem slišal. Zaživel je tisti pravljični svet, ki ga je bil Jože Tomažič tolikokrat naslikal. Morda so v tem trenutku nekje na Planini nad Tinjem na topli peči posedali otroci, očka pa jim je pripovedoval bajke, takšne, kot jih je pred mnogimi leti zapisal pripovednik.

Velikokrat bomo segali po njegovih knjigah, otroci bodo zamaknjeno zrli skozi okno, zvečer pa jih bodo obiskale dobre vile, ki se bodo spustile s Pohorja in prinesle s sabo košček povsem novega sveta.

Spet bodo šumeli gozdovi. Noč, ki bo privrela izpod Velikega vrha, bo prekrila pisateljevo gomilo, hudourniki bodo zapeli večno pesem, spet bodo večeri bajk, ko bodo otroci utrujeni pospali na topli peči. In gozdovi bodo zaječali: »Vrnil se je . . .« -d

Ormožanom se obeta zanimiv

pustni karneval

Pustni karnevali so si v Ormožu, sicer v manjšem obsegu kot v Ptuju, ustvarili trdno tradicijo ter s tem tudi določeno priznanje javnosti. Res je, da je včasih pri karnevalih zaradi objektivnih ali subjektivnih težav precej zaškripalo, vendar je bila tradicija ohranjena in treba jo je nadaljevati!

Turistično društvo Ormož je na svoji zadnji seji med drugim razpravljalo tudi o pripravah na letošnji pustni karneval, ki bo v Ormožu na pustni torek s pričetkom ob 14. uri popoldne. Za organizacijo karnevala je bil imenovan pripravljalni odbor, ki je že začel z delom.

Franjo POLIČ, računovodja stanovanjsko komunalnega podjetja Ormož, ki je »zasebno« tudi šef propagande pri turističnem društvu Ormož, mi je povedal naslednje:

»Vsekakor je treba pozdraviti že to, da letos v Ormožu nismo ‚handlali' (lani se je to zgodilo) o tem, bomo ali ne bomo organizirali karnevala. Sklep je bil sprejet in začeli smo s pripravami. Nekaj karnevalskih skupin se je že prijavilo. Ne glede na to vabimo na naš karneval vse karnevalske skupine, pustne like ter druge, ki bi lahko s svojim sodelovanjem kakorkoli popestrili naš karneval. V poštev pridejo prikazi etnografskih značilnosti, vsi karnevalski običaji, dobrodošle pa so seveda tudi karikature značilnih gospodarskih ali tudi političnih dogodkov, ki so se zgodili v naši občini ali izven nje. Vabimo vse skupine, ki so v ormoškem pustnem karnevalu že nastopale in seveda tudi tiste, ki nas želijo s svojimi liki presenetiti. Vsi zainteresirani naj se čim prej prijavijo turističnemu društvu Ormož. Posamezne skupine čakajo lepe nagrade.«

Ormožani torej kujejo za svoj pustni karneval lepe načrte in nam zagotavljajo, da bo letošnji karneval posebno presenečenje za vse, ki si ga bodo ogledali.

Za gledalce najbrž ne bo problem, saj jih do sedaj še nikoli ni manjkalo. Menimo, da je karneval tudi lepa priložnost za gostince, ki bodo morali poskrbeti tudi za »želodčni« del karnevala. Sicer pa menimo, da jih na to ni treba posebej opozarjati. Včasih je treba storiti celo to!

Množica gledalcev opazuje pešca, ki je preizkušal »nosilnost« starega lesenega mostu. Deske so se zlomile in padel je v »Dravo«.

Priobčujemo posnetek enega izmed uspelih pustnih karnevalov v preteklih letih. Na sliki vidite skupino, ki je prikazala takrat še leseni most čez Dravo v Ormožu. Pešec ga je preizkusil in začuda — miniaturni most ni zdržal njegove teže. Komisija je sklenila, da je treba most minirati in postaviti novega — betonskega. Sklep komisije se je uresničil in Ormožani se lahko že nekaj let ponašajo z novim železobetonskim mostom čez Dravo.

Torej na pustni torek na svidenje v Ormožu. J. S.

Naša pisma

PRED KURENTIJO

V zimskih večerih pri nas je lepo,
ker kurentijo pripravljamo.
Fantje kožuhe si šivajo,
»larfe« za kurenta »štrihajo«.
Fantje po podstrešju skačejo
in kožuhe »probajo«.

Fantje prosijo stare ženice,
da kurenti »štrikajo« nogavice.
Kurent dobi še rokavice pletene
rdeče, modre in zelene.
Markovski kurent bo velik in lep,
takega nima celi svet.

Elizabeta Šimenko, Markovci

ALENKA

Oglašam se ti že tretjič. Rada pišem spise in deklamiram. Odločila sem se, da bom postala redna dopisnica Tednika.

Srečno in uspehov polno novo leto želim tebi in uredništvu. Te lepo pozdravlja

Zvezdana Mlakar, Osn. šola Franc Osojnik, Ptuj

PRIPIS:

Dopisniki iz šole Franc Osojnik iz Ptuja želijo vsem pionirjem in bralcem Tednika srečno novo leto!

ZIMA, ZIMA BELA

Kaj pomeni beseda zima? Mraz, zimsko veselje in novo leto. Zima je za nas otroke precej drugačna kakor za odrasle. V snegu najdemo veselje in svoj otroški svet. Toplo oblečeni se sankamo, smučamo, drsamo. Ob topli peči pa se veselimo prihoda dedka Mraza in novega leta.

Kaj pa otroci v Vietnamu? Tam divja vojna. Dan za dnem se krajšajo vrste vietnamskih otrok. Imajo tam otroci sploh svoj otroški svet? Poznajo dedka Mraza? Si želijo novega leta? Vojna jih je naredila velike.

Letos je bila zima zelo kremžljava in tako se je v Evropi razpasla gripa. Mnogo mojih sošolcev je zbolelo. Posebno hude posledice je pustila v Banjaluki.

Vsem otrokom sveta je prinesla zima nekaj novega. Meni je prinesla žalost. Skoraj tri tedne je že v bolnišnici moja dveletna sestra.

Imam jo zelo rada in nestrpno čakam njene vrnitve. Naj bo zdrava, se bova šli sankat.

Vsem otrokom želim mir, srečno novo leto in veselo zimo!

DRAGA ALENKA!

Prvič najlepša hvala, ker ste objavili mojo pesmico »V šoli«. Res je, Alenka, da ne hodim v šesti, ampak v osmi razred, vendar so tudi vse pesmice, ki jih pošljem, moje delo. Tudi sedaj vam pošiljam pesem, ki sem jo posvetila svoji prijateljici Mariji.

Lepo vas pozdravljam

Marija Gabrovec, Videm pri Ptuju

MOJA PRIJATELJICA

Marija ime je sošolki,
ki spoznala sem jo,
ko v drugi sem razred hodila
in osem mi let je bilo.

A zdaj je že mnogo let od takrat,
ko sedela je ob zidu pri oknu,
vsa bleščeča od sončnega sija,
dejala sem ji: »Tudi jaz sem Marija.«

Računali, pisali in se učili,
klepetali med poukom in govorili,
po zvezkih in knjigah s peresi čečkali,
in se tem čačkam veselo smejali.

In ko so se šolska vrata zaprla,
hitro sva se poslovili,
vsaka na svojo stran ceste zavili,
čez tri dni pa druga od druge pismo dobili.

Joj, to bilo je spet veselje,
ko v šolo smo spet prihiteli,
a menda med vsemi učenci,
z Marijo bili sva najbolj veseli.

In zdaj vam naj še to povem,
da prijateljice svoje izgubiti ne smem,
saj skupaj hodiva že od drugega razreda
in se učiva, kar učita znanost in veda.

ELIZABETA — LIZIKA!

Odlična je tvoja pesmica. Povedala si, kako se kurentija pripravlja, o, to je vesela novica. Jaz pa tebi povem, da se tudi trobentice in vijolice pripravljajo in težko čakajo, da jim bo Kurentov zvonec zazvonil. Spet bo pomlad!

ZVEZDANA!

Spis o beli zimi si prav lepo in z občutkom napisala. Veseli me, ker si se odločila, da boš postala redna dopisnica. Tebi in vsem dragim dopisnikom tvoje šole hvala za dobre želje. Tudi jaz vam želim vse najboljše.

MARIJA!

Pesmica z akrostihom kot nekoč Primičevi Juliji! Kako bi bila jaz ponosna, škoda, ker nisem Marija. — Še piši pesmice, saj vidiš, da ti gladko tečejo!

Vse tri moje prijateljice prisrčno pozdravljam

ALENKA

Invalid Jožek Marin je odpotoval v soboto na zdravljenje v Nemčijo

Jožek, srečno pot in vrni se zdrav...

Želja vseh, ki smo kakorkoli prispevali, da se je zbralo na Jožekovi hranilni knjižici nekaj manj kot tri milijone in pol starih dinarjev, je bila v soboto kronana z nadaljnjim uspehom naših prizadevanj na poti Jožekovega zdravljenja. V spremstvu skrbnika Valentina GREBENJAKA in Frančeka ŽABOTA, ki je potoval z Jožekom v vlogi tolmača za nemški jezik, se je Jožek v službenem avtomobilu skupščine občine Ormož odpeljal na opazovanje in zdravljenje v nevrokirurgično univerzitetno kliniko v Giessen v Zahodni Nemčiji. Občinska skupščina Ormož je dala kot prispevek za Jožekovo zdravljenje skoraj brezplačno občinski avtomobil s šoferjem Konradom OZMECOM.

V soboto, tik pred odhodom na dolgo pot, so žal »zaškripale« nekatere organizacijske priprave na potovanje. Prvotni plan, kdo bo spremljal Jožeka na potovanju, je bil postavljen na glavo. V spremstvu je manjkal nekdo, ki bi obvladal nemški jezik, kar je pač potrebno ob takih priložnostih. S Tončkom PRAPROTNIKOM, socialnim delavcem pri skupščini občine Ormož, sva v soboto nekajkrat po dolgem in počez zaman prepešačila Ormož, trkala na vrata raznih ustanov in zasebnih stanovanj. Nikogar, ki dobro obvlada nemški jezik in bi bil pripravljen iti z Jožekom, nisva našla. Čas planiranega odhoda je že potekel. Vdali smo se v usodo in se odpravili iz Ormoža v Podgorce.

Komaj smo se pripeljali do uprave obrata »Jeruzalem« v Ormožu, smo poizkusili še zadnjo možnost. Tu smo srečali Frančka ŽABOTA, sodnika občinskega sodišča v Ormožu. **»Ja, jaz že grem — toda moram dobiti privoljenje predsednika sodišča,«** nam je dejal, ko smo ga zaprosili za pomoč. Ni nam preostalo drugo, kot da smo se takoj odpravili v Moškanjce k Alojzu DONAJU, predsedniku sodišča. Dejal nam je: **»Če gre za tako humano akcijo, menim, da pri tem nimamo kaj razmišljati.«**

Odpravili smo se nazaj v Ormož po našega, v zadnjem trenutku ujetega tolmača in prišli s precejšnjo zamudo v Podgorce.

Ob slovesu pred gostilno Bombek v Podgorcih

Jožek je sedel za mizo v gostilni pri Bombeku v spremstvu matere in številnih domačinov. V Podgorce so ga pripeljali na saneh s konji, kot se včasih vozijo svatje. V naglici in potovalni mrzlici smo ugotovili, da je Jožek pozabil vzeti s seboj na pot osebno izkaznico in nekatere druge dokumente. Hvala šoferju, ki nam je priskočil na pomoč v tej pozabi in ne želi biti imenovan.

Z Jožekovega obraza je žarelo veselje in upanje, trdno upanje, da bo ozdravel. Slovo od matere in številnih Podgorčanov je bilo ganljivo. Med potjo proti Ptuju nam je Jožek pripovedoval o svojih načrtih. Če bo ozdravel, želi najprej odslužiti vojaščino. Ko so njegovi prijatelji odhajali k vojakom, mu je bilo najhuje pri srcu. V Ptuju smo si še poslednjič segli v roke in si zaželeli: »Srečno pot, Jožek, in vrni se zdrav!«

V času našega poročanja se Jožekovi spremljevalci še niso vrnili iz Nemčije, zato bomo o potopisnih vtisih in o sprejemu v bolnišnici poročali prihodnjič. J. S.

Jožek tik pred odhodom na dolgo pot v tujino

Prvi nastop košarkarjev

V Slovenski Bistrici so se prvič v letošnjem letu predstavili domači košarkarji, ki tekmujejo v zimski štajerski ligi. Na turnirju so sodelovale še naslednje ekipe: ŽKK Maribor, Lokomotiva, Elektra, moštvo Maribora 66 pa ni prispelo na tekmovanje in je vsa srečanja izgubilo z 20:0.

Bistričani so se v prvem srečanju pomerili s slovenskim ligašem ŽKK Maribor. Pričakovati je bilo, da bodo gostje zmagali zanesljivo in visoko, vendar so Bistričani presenetili in ob polčasu celo vodili. V nadaljevanju so se Mariborčani prebudili in v nekaj protinapadih dosegli prednost, ki jim je zadostovala za zmago. Kljub porazu moramo pohvaliti bistriške košarkarje, saj so prikazali odlično igro.

To, kar jim ni uspelo v prvem srečanju, so ustvarili v zadnjem, ko so imeli za nasprotnika igralce Elektre iz Šoštanja, prav tako člane slovenske lige. Ves čas srečanja so bili Bistričani v vodstvu. Ob odmoru so imeli že deset košev prednosti, v nadaljevanju pa so jo še nekoliko povečali. Izkušeni igralci Elektre so rezultat sicer zmanjšali, vendar so domačini zmogli še toliko moči, da so si priborili dragoceno zmago. Po novem uspehu bistriških igralcev moramo poudariti, da trenirajo v zelo težavnih okoliščinah, saj nimajo trenerja.

Po drugem turnirju si Bistričani delijo drugo in tretje mesto z mariborsko Lokomotivo.

Rezultati: ŽKK Maribor — Bistrica 51:43 (24:26), Elektra — Lokomotiva 66:42 (40:20), ŽKK Maribor — Elektra 57:51 (25:28) in Bistrica — Elektra 51:43 (26:16).

-d

IMPOL SPET NAJBOLJŠI

Na tradicionalnem tekmovanju judoistov za pokal Pohorskega bataljona, ki je bilo v Slovenski Bistrici, je nastopilo 50 judoistov iz osmih klubov. Tekmovanje je otvoril predsednik občinskega sindikalnega sveta, ki je prevzel pokroviteljstvo, Kvirin Petrač in v uvodnih besedah poudaril pomembnost tekmovanja.

Žal pa moramo ponovno napisati nekaj pikrih na račun ljubljanskih judoistov, ki niso prišli v Slovensko Bistrico in tako spet razburkali duhove med slovenskimi klubi. Gledalci so vsekakor pričakovali, da bodo videli vsaj ekipo Ljubljane, ki je nedavno tega osvojila naslov državnega prvaka. Kljub temu pa so bili boji izredno zanimivi, malce presenetljivo pa so prehodni pokal osvojili tekmovalci Impola.

Zmaga Bistričanov je bila več kot prepričljiva, čeprav sta sodelovali tudi moštvi Maribora in Branika, ki sta prav gotovo računali na prvo mesto.

Boji so potekali v treh kategorijah, in sicer do 70 kg, do 80 in nad 80 kg. V najlažji kategoriji je prvo mesto osvojil član Impola Stanko Topolčnik, ki je v finalnem srečanju premagal klubskega tovariša Vidmajerja, ki služi trenutno vojaški rok in je zastopal ekipo JLA. Srečanje je bilo zelo izenačeno, Topolčnik pa je bil nekoliko bolj aktiven in je zmagal s tehnično premočjo.

V srednji kategoriji je prvo mesto osvojil Mariborčan Blažič, Bistričan Alojz Topolčnik pa je presenetil s tretjim mestom.

V težki kategoriji pa so domačini spet slavili zmago. Najboljši je bil Štern, ki je tako dokazal, da se ponovno vrača v staro formo in lahko pričakujemo, da bo v letošnji sezoni vodil boj z najboljšimi slovenskimi judoisti. Ugodno je presenetil tudi mladinec Impola Prelog, ki je osvojil tretje mesto. Pokazal je odlično formo, to pa je najbolj razveseljivo, saj bo prihodnjo nedeljo mladinsko prvenstvo Slovenije, kjer brani naslov slovenskega prvaka.

Tekmovalana žirija je za najboljšega tekmovalca razglasila Vidmajerja (JLA) in Blažiča (Maribor). To je že drugič v dveh mesecih, da je bil Vidmajer proglašen za najboljšega, prvič je bil na mednarodnem turnirju v Ljubljani, kar predstavlja posebno presenečenje, saj pri vojakih nima prevelikih možnosti za redni trening.

V ekipnem tekmovanju je vrstni red naslednji:

1. Impol 12 točk, 2. Maribor 6, 3. Branik 4, 4.—5. JLA in Rače 3, 6.—7. Velenje in Celje 1 in 8. Murska Sobota brez točke.

Vrstni red posameznikov:

Lahka kategorija: 1. Topolčnik (Impol), 2. Vidmajer (JLA), 3. Maruša (Celje) 4. Hibl (Maribor);

Srednja kategorija: 1. Blažič (Maribor) 2. Raner (Branik), 3. Topolčnik A. (Impol), 4. Škripač (Velenje);

Težka kateg.: 1. Štern (Impol), 2. Medved (Rače), 3. Prelog (Impol), 4. Mithans (Branik).

-d

Takšni smo:

Kovček za poročno darilo

V eni izmed delovnih organizacij v Ormožu je večletni član delovne skupnosti slavil pomembno življenjsko odločitev in korak, ko si je poiskal svojo življenjsko sopotnico in stopil z njo tudi v zakonsko življenje. Stara navada je že, da se člani delovne skupnosti ob takih priložnostih spomnijo na svojega sodelavca in mu kupijo primerno poročno darilo. **Primerno poročno darilo!** Kaj smatramo pod primerno darilo, danes na tem mestu ne bi naštevali, vendar pa kovček s tem nikakor ni mišljen.

Ko so člani delovne skupnosti izbirali darilo in naleteli na predlog, da mu poklonijo, kot poročno darilo kovček, je bila večina takih, ki so temu nasprotovali. Obveljal je sklep manjšine in ženin je dobil od svojih sodelavcev med drugimi darili tudi kovček. Lepo in prav, tudi kovček je praktično darilo. Prav tako kot obdarovanec se tudi mnogi Ormožani vprašujemo, zakaj ravno kovček? Najbrž zato, ker so nekateri v tej delovni organizaciji prizadetemu že večkrat namignili, naj si poišče zaposlitev kje drugje. Tokrat so mu to svojo »samoupravno« odločitev ponovno »zaupali« s kovčkom, ki naj bi pomenil: »Spakiraj si svoje stvari in pojdi kam drugam«!

V informacijo še to. Prizadeti je mlad strokovnjak s končano višjo šolo in po mnenju tistih, ki ga dobro poznajo, marljiv in vesten delavec. Ker pač ni bil po okusu nekaterih pri vrhu v delovni skupnosti, mu je bilo treba kupiti za poročno darilo — kovček.

Takšni smo pač. Ob tem pa se mnogi v Ormožu vprašujemo, kako dolgo bomo še takšni.

Nepristranski opazovalec.

Kdaj potrebuje otrok psihiatrično pomoč

(Nadaljevanje in konec)

Otroku ki jeclja, ki se hitro razburi, je vedno žalosten ali »eksplodira« za prazen nič, moramo omogočiti pogovor s specialistom. Učenec, ki ima stalne težave v šoli, pa naj bodo kakršnekoli — na primer, če težko čita, če mu dela preglavice matematika, če je nepazljiv, če se stalno prepira z učiteljico, potrebuje pomoč v šoli, doma ali pa kje drugje.

Sesanje palca ni posebno pomembno, če je otrok sicer urejen. Grizenje nohtov kadar je otrok vznemirjen, na primer v kinu ni nič hudega. Če jih grize prepogosto, je to lahko znak prenapetosti, seveda to še ne pomeni, da je razvoj otrokove osebnosti resno ogrožen. Druge realne reakcije otroka so še: slab tek, če smo otroka prepogosto silili k jedi; skopost pri otroku, ki se ob rojstvu bratca ali sestrice počuti zapostavljenega; sovraštvo do šole pri otroku, ki iz kakršnegakoli vzroka ne uspeva. Teoretično je ob takih priložnostih treba le spremeniti okolico in otroku na primeren način razložiti, da nevarnost ni tako huda, kot si on predstavlja (na primer ob rojstvu bratca ali sestrice.)

So pa nekateri znaki, ki kažejo, da je zaradi dolgotrajnega škodljivega vpliva otrokov čustveni razvoj zaostal. Na to lahko pomislimo pri otroku, ki zahteva stalno pozornost učitelja, ki ne more niti hip sedeti pri miru in se ni sposoben skoncentrirati tako, da ne konča nobenega dela. V takih primerih se moramo vprašati, ali ni čustveni razvoj otroka krenil s prave poti, kar lahko povzroči dolgotrajne posledice in onesreči otroka tudi v poznejših letih. Na primer pri otroku, ki je postal sovražen do vsakogar, pasiven in neodkrit.

Seveda pa opisanih simptomov ni mogoče natančno razvrstiti. Lahko so reakcija na trenutno situacijo, lahko pa so večji ali manjši znaki razkroja osebnosti zaradi nakopičenih pritiskov v preteklosti.

In kaj je psihiatrično zdravljenje? Večini ljudi se zdi to nekaj zelo skrivnostnega. Zdravljenje je odvisno od problema, zaradi katerega je otrok prišel k strokovnjaku od staršev in od terapevta. Na splošno rečeno je zdravljenje v tem, da vsi, otrok, zdravnik in starši — ugotovijo, kaj je pravzaprav narobe. Otrok in starši pripovedujejo vse česar se spomnijo iz sedanjosti in preteklosti. Zdravnik poskuša ugotoviti, kakšen vpliv so imele na otroke boleče izkušnje in kako so vplivale nanj razne prepovedi, kajti obdobje se globoko vkorenini v otrokovi podzavesti.

Od majhnega otroka ne moremo zahtevati, da bo pripovedoval o svojih težavah kot odrasel človek. Zato je zelo priporočljivo, če ima zdravnik zbirko lutk in druge igrače. Otrok se hitro vključi v igro, v katero začne vnašati vedno več osebnih problemov. Hkrati z igro bo z besedami pojasnil, kaj ga teži, razumel bo naše nasvete in le tako mu bomo lahko pomagali.

Trgovsko podjetje IZBIRA nas je obdarilo

Vsi smo bili v tistih predpraznič nih dneh veseli, čeprav smo imeli polne roke dela. Deklice smo pripravljale novoletno pojedino. Pekle smo torte ter pripravljale serviče. Seveda nas je pri vsem vodila naša tovarišica kuharica. Denar ter vse potrebno za jedila smo prinesli in zbrali sami. Dečki smo skrbeli za jelke. Izdelovali smo okraske, da bi učilnice lahko čim lepše okrasili. V torek smo še pozno popoldne hiteli s pripravami. Hoteli smo svečano počastiti prihod novega leta.

Na Silvestrovo je bilo vse v red. Čeprav smo vse napravili sami, so nas presenetile lepo okrašene učilnice in bogato obložene mize. Jedli smo, peli in se veselili.

To pa še ni bilo vse. Po šoli je začel krožiti glas, da nas bo obiskal dedek Mraz. Poslalo ga je trg. podjetje IZBIRA iz Ptuja. Res nismo dolgo čakali, ko je prišel. Bogato nas je obdaril. Posebno veseli so bili tisti učenci, ki jim starši težko kupijo obleko. Dedek Mraz jim je prinesel lepe srajce, obleke, jopice in puloverje.

Dragi tovariši iz trg. podjetja IZBIRA v Ptuju! Najlepše se vam zahvaljujemo za vsa poslana darila. Vidimo, da ste razumeli našo prošnjo in ji ustregli. Še posebej se vam zahvaljujemo v imenu tistih dvajsetih učencev, ki so dobili topla oblačila.

Lepo vas prosimo, če bi z razumevanjem sprejeli še našo drugo prošnjo in prevzeli pokroviteljstvo nad našim pionirskim odredom. Upamo, da se nam bo tudi ta želja uresničila.

Ob koncu se vam vsi pionirji in mladinci še enkrat prisrčno zahvaljujemo za vse.

V novem letu vam želimo vso srečo ter veliko poslovnih in delovnih uspehov.

Pionirji odreda »J. Lacko« iz Vidma pri Ptuju

MOJE ŽELJE V NOVEM LETU

Komaj smo čakali, da je ura odbila dvanajst in stopili smo v novo leto.

Vsi smo srečni, ker upamo, da nam bo to leto prineslo mnogo lepega. Vsi ljudje sveta imamo različne želje. Mnogi ljudje, med katerimi sem tudi jaz, si želimo, da ne bi več divjala vojna, da bi na zemlji zavladal mir. Mogoče prav sedaj, ko mi živimo v izobilju, na tisoče otrok nima toplega doma in udobja.

Vprašajmo se, kje so sedaj vietnamski vojaki? Morda s puško ali bajonetom čakajo krutega sovražnika. Kaj sedaj mislijo majhne vietnamske glavice? Morda na skodelico mleka ali na skorjico kruha, ki je pri nas skoraj v vsakem kotu.

Ob tej misli mi pritečejo iz oči vroče solze sočutja. Zato želim, da bi naša zemlja zablestela kot zvezda svobode, zdravja in prijateljstva.

Irena Grandošek,
5. b razred,
Ptuj

RAZPIS

Občinski svet Zveze kulturno prosvetnih organizacij Ptuj razpisuje mesto hišnika v gledališču v Ptuju. POGOJI:

— moški, ne mlajši od 21 let, vešč vseh del hišnika, zdrav
— končana osemletna osnovna šola
— odslužen vojaški rok
— izpit za kurjača centralne peči

Osebni dohodki po dogovoru. Prošnje, kolkovane z din 0,50, je poslati do 25. I. 1970 na naslov: Občinski svet Zveze kulturno prosvetnih organizacij Ptuj, PTUJ, Slovenski trg 13 (gledališče).

Obč. svet ZKPO Ptuj

Pripravimo se na pusta

Otroci dan za dnem poslušajo pravljice in živijo z junaki, ki nastopajo v njih, enkrat v letu pa jim je omogočeno, da se preoblečejo in spremenijo v pravljična bitja, ki so jim všeč. Oblekli jih bomo v maske, ki so jim znane iz pravljic. Ne natikajmo pa jim na obraz krink, ki bi se jih bali... Bili bi nesproščeni in morda bi celo jokali, mi pa ne bi niti opazili njihovega veselja niti njihove žalosti, saj bi vse zakrivala maska. Če izdelamo skupaj z otroki papirnate maske, jih raje obesimo na steno za okras sobe.

Na pustni dan dovolimo otrokom, da se gredo pokazat znancem in prijateljem, saj bodo srečni, če jih ti ne bodo takoj prepoznali in bodo ugibali, kdo se je preoblekel v Piko Nogavičko in kdo v gusarja. Veseli bodo, če se bodo lahko pokazali neznanim ljudem, vendar le tedaj, če jih ti ne bodo neprijazno odslovili, ker bi se bali, da bodo morali seči v žep in malim šemam kaj darovati.

Želje in zamisli otrok v pustnih maskah so zelo različne. Punčke bi bile rade lepe, oblekle bi obleko, ki bi jih polepšale. Fantje pa se raje našemijo tako, da zbujajo pozornost. Uresničimo, če se le da, da njihove želje in z ljubeznijo pripravimo majhno praznovanje.

PUSTNE ŠEME

Gotovo je vaš otrok že slišal pravljico Obuti maček in vi veste, če mu je všeč. Predlagajte mu, naj se obleče kot Obuti maček. Nataknite mu bele hlačke ali žabice, zeleno bluzo ali pulover, rdeče škornje in rdeč klobuk, na roke pa mu dajte črne rokavice. Zadaj pa mu pritrdite črn nagačen rep. V rep vtaknite žico in ga privihajte navzgor. Na koncu nosu pa ima veliko črno piko in narišite mu tudi brke.

Še bolj preprosta je maska za palčke, mogoče so vašemu otroku všeč klovni, ki jih je videl v cirkusu ali v kinu. Deklice imajo rade cvetlice in gotovo bodo vesele, če jih bomo oblekli v vijolico ali marjetico.

Majhno deklico lahko oblečemo v pikapolonico. Spremenimo nekaj otrok v kresnice. Oblečeni naj bodo v bogato nabrana pisana krila in enobarvne bluzice, dečki pa naj imajo dolge hlačke in pisane srajčke. Pripnimo jim na ramena še majhna krila, nato pa obesimo baterijo na vrvico in jo položimo otroku okoli vratu. Razen leče vse ostalo spretno zakrijemo s papirnato rožico. Zatemnimo nekaj oken in spodbudimo kresnice, da nam zaplešejo v polmraku s prižganimi lučmi.

MASKE STAREJŠIH OTROK

Če vaš otrok rad riše, ga oblecite v slikarja, deklico pa v slikarko.

Lepa bo vaša deklica v maski staromodne gospodične. Dečka lahko oblečemo v pisano nošo Turka. Oblecite deklico v cvetno vilo, s pisano obleko. Nadenite ji na ramena peruti, poslikane v raznih barvnih odtenkih, na glavi pa naj ima cvetlico. V roko ji dajmo tanko paličico čarobno, in naša deklica se bo spremenila v cvetno vilo.

Morda bo kateremu od fantičev ugajala maska čarovnika. Vzamite iz omare pozabljeno haljo, ki naj bo temne barve in jo skrajšajte. Posebno imenitna bo, če bo imela še kapuco, da bo še bolj skrivnosten. Iz kartona izrežite več zvezdic in polmescev in jih pobarvajte z bronzo, nato pa jih prišijte na haljo.

Fantiča oblecimo lahko tudi v gusarja, ali pa v viteza.

Pred -r

KREDITNA BANKA, Ptuj

OBVEŠČA SVOJE VLAGATELJE, DA JE ZACELA S PRIPISOM OBRESTI ZA HRANILNE KNJIŽICE.

Vlagatelji lahko vpišejo obresti tudi pri svoji pristojni pošti, to je pri pošti, ki je izdala hranilno knjižico. Ostalim vlagateljem pa se opravi pripis obresti v banki v Ptuju.

Za območje Kidričevega vpisuje obresti poslovna enota banke v Kidričevem in tudi pošta.

IZŠLA JE POSEBNA ŠTEVILKA NAŠE MISLI

V počastitev občinskega praznika so v osnovni šoli Pohorski odred v Slovenski Bistrici izdali posebno številko šolskega glasila NAŠA MISEL, ki je vsebovalo daljši recital ob 27. obletnici Pohorskega bataljona — ZAVRŠALI SO GOZDOVI, ki ga je pripravila Kristina Šega. Na svečani seji občinske skupščine so recital izvedli člani učiteljskega zbora osnovne šole Pohorski odred in učenci poklicne šole iz Slovenske Bistrice. Vsi udeleženci svečane seje so sprejeli številko glasila, ki so ga učenci osnovne šole tudi bogato slikovno opremili.

Viktor Horvat

Smrt spitanega prašiča - domači praznik

Če vas v teh mrzlih zimskih dneh zanese na podeželje in morda okrog pete ali pa celo četrte ure zjutraj z do ušes zavihanim ovratnikom stopate po ozki snežni »gazi«, vam rojijo v mislih najrazličnejše vsakdanje skrbi. Vse daleč naokrog okoli vas vlada spokojna tišina mrzlega zimskega jutra. Z bližnjega hriba morda slišite le pasji lajež, tam nekje daleč v s slamo kriti hišici se je prižgala luč, ki mežika v dolino, kot drobna zvezdica. »Življenje v vasi se prebuja,« mislite in počasi stopate dalje. Nenadoma... V že tako zmrznjena ušesa se vam zareže neznansko smrtno cviljenje prašiča. »Kaj pa je to,« pomislite v prvem hipu in že se vam razvozlja uganka: Nekje se pripravljajo na koline. Smrtna pesem prašiča postaja vse tišja in pred vami je zopet spokojna tišina mrzlega zimskega jutra...

Taka je približno simfonija, ki se vam ponudi v teh zimskih dneh na podeželju skoraj vsako jutro. Smrt spitanega prašiča, ki ga je gospodinja vsaki dan nekajkrat obiskala s polno posodo hrane — pomeni za kmečke družine domači praznik. Ta dan je na kmetih še posebej veselo. Priprave na koline trajajo že nekaj dni pred smrtno obsodbo zavaljenega pujsa, ki niti ne sluti, kaj pomeni obilica hrane, ki mu jo gospodinja vsak dan »servira«.

»Usodnega« dne so že navsezgodaj pokonci vsi člani družine od najstarejšega dedka pa vse do najmlajšega, ki zvezdavo dviga otroško glavico iz svoje otroške postelje. Tu sta že boter in botra iz sosednje vasi, sosed, ki se je suvereno oklical za glavnega mesarja, otroci, ki so prišli ta dan domov iz mesta..., skratka pisana druščina.

Pred odhodom v svinjski hlev pride na vrsto čaj s slivovko ali morda nekoliko bolje povedano slivovka s čajem. Po navadi je prve tekočine več kot druge. Treba se je pač okrepčati, saj prašiča ni tako lahko umiriti in mu zabosti dolgega noža v srce. Če je bilo v čaju le nekoliko preveč slivovke se večkrat pripeti, da zdrsne nož namesto v srce tudi za pleča. Takrat se začne po svinjaku pravi indijanski ples, ki je lahko mnogokrat tudi nevaren. Zgodi se celo, da ranjeni prašič z mesarjem vred pobegne iz svinjaka...

Hudomušni sosedje na predvečer domačega praznika nemalokrat z velikimi vijaki in z drugimi priročnimi sredstvi zabarikadirajo vhod v svinjski hlev. Poleg pripišejo pismo šaljive vsebine, ki ga ovekovečijo tudi z mero za klobase. To je po navadi ženska nogavica, v katero so natlačene pleve. Smeha ne manjka, mesarji pa včasih pri demontaži ne morejo brzdati svojih živcev in sveto zaprisežejo, da bodo storilcem ne samo preprečili vhod v svinjak, ampak jim bodo skrili tudi prašiča.

To je le drobec iz prazničnega razpoloženja, ko na kmetih koljejo prašiča. Če bi hoteli ta običaj obdelati skrbno in temeljito, bi bil zajeten šop spisov. Žal pa vsega tega nismo mogli zajeti v tem sestavku.

Priobčujemo posnetek domačega praznika pri Horvatovih v Lahoncih. Vidite jih pod milim nebom in videz je, da jih pri »haranju« prav nič ne zebe. Treba je pač odstraniti vse ščetine, da se ne bi katera zataknila kje v grlu. Tudi pri tej družini so se ta dan zbrali bližnji in daljnji sorodniki. Glavni mesarji pa so bili: Viktor, Franček in Jožek.

J. S.

Posnetek z domačega praznika pri Horvatovih v Lahoncih. **Foto: S. Kosi**

Korak bliže povzročitelju raka

Velik uspeh ameriške znanosti

Znanost se je še za velik korak približala povzročitelju raka, čeprav še ni povsem gotovo, ali ga bo tokrat lahko prijela za vrat.

V ameriškem nacionalnem institutu za raka v Washingtonu so potrdili, da so znanstveniki Frederick Eilber, Richard Malmgren, Donald Morton in Kenneth Cooke ugotovili, da najverjetneje povzročajo raka virusi. O tem so poročali 25. septembra 1969 na mednarodnem simpoziju, ki je bil posvečen raziskovanju levkemije v Cherry Hillu v državi New Jersey.

Na vprašanje, zakaj njihovo glavno odkritje ni bilo deležno takojšnje široke publicitete, so dali predstavniki instituta dva odgovora

Omenjena četverica znanstvenikov je preučevala vrsto raka, ki ne povzroča največ smrtnih primerov. To je rak na vezivnih tkivih, kosteh in na mastnem tkivu. V Ameriki te vrste rakavih obolenj ne vodijo v statistiki smrtnih primerov. Tam je največ žrtev karcinoma oziroma raka na pljučih, debelem črevesu, danki in na dojkah.

Drugo, na kar so v institutu odgovorili je, da je virus prisoten pri sarkomu, vendar da še niso popolnoma gotovi, da je tudi povzročitelj obolenja. Mogoče je, da je samo »sopotnik« ali »opazovalec« bolezni.

Ekipa znanstvenikov je dobila štiri indirektne dokaze, da povzroča virus raka, imenovanega sarkom. Tako ji je uspelo prenesti zaradi sarkoma bolno tkivo na zdrav organizem, kjer je povzročilo novo obolenje. To potrditev hipoteze, da je virus povzročitelj obolenja.

JA

SPREJEM ZA UPOKOJENCE V ORMOŽU

Med podjetja širom Slovenije, ki se spomnijo svojih sodelavcev — sedanjih upokojencev, se je tokrat uvrstilo tudi Stanovanjsko komunalno podjetje Ormož.

Podjetje je priredilo sprejem za vse svoje delavce v torek, 30. decembra 1969 in jih primerno pogostilo.

Upokojenci pa so bili posebej vabljeni za Silvestrovo 1969. Direktor podjetja tov. Vencelberger se je v krajšem nagovoru zahvalil bivšim sodelavcem podjetja za njihovo večletno sodelovanje. Ob poku iz steklenice »Beli slovin« je nazdravil vsem navzočim in jim zaželel mnogo sreče, zdravja in uspehov v letu 1970. Istočasno je izročil vsem upokojencem lepa darila — zapestne ure. Ob dobri zakuski in vinu iz ormoških goric, smo se spominjali časov skupnega dela.

Za nagrade in zakusko so se upokojenci zahvalili celotni delovni skupnosti Stanovanjsko komunalnega podjetja Ormož.

Predavanje Delavske univerze Ptuj

Ponedeljek, 19. januarja 1970

MALA VAS

Klasična napadalna sredstva in zaščita;
predava Milan Hlupič ob 18. uri v gasilskem domu;

ZAGOJIČI

Klasična napadalna sredstva in zaščita;
predava Alojz Korošec ob 18. uri v gasilskem domu;

Torek, 20. januarja 1970

MEZGOVCI

Mirnodobni vzroki množičnih nesreč in reševanje ogroženega prebivalstva:
predava Jože Vratič ob 18. uri v gasilskem domu;

PACINJE

Mirnodobni vzroki množičnih nesreč in reševanje ogroženega prebivalstva;
predava ing. Tone Purg ob 18. uri v gasilskem domu;

DORNAVA

Temelji prve pomoči;
predava Janko Korpar ob 18. uri v gasilskem domu;

Sreda 21. januarja 1970

SOBETINCI

Klasična napadalna sredstva in zaščita;
predava dipl. ing. Milan Kneževič ob 18. uri v gasilskem domu;

STOJNCI

Klasična napadalna sredstva in zaščita.
predava Alojz Korošec ob 18 uri v gasilskem domu;

ZABOVCI

Klasična napadalna sredstva in zaščita;
predava Milan Hlupič ob 18. uri v gasilskem domu;

PODVINCI

Mirnodobni vzroki množičnih nesreč in reševanje ogroženega prebivalstva;
predava Jože Vratič ob 18. uri v gasilskem domu;

Četrtek, 22. januarja 1970

ZAMUŠANI

Klasična napadalna sredstva in zaščita!
predava dipl. ing. Milan Kneževič ob 18. uri v gasilskem domu;

BUKOVCI

Klasična napadalna sredstva in zaščita;
predava Milan Nežmah ob 18. uri v gasilskem domu;

ROGOZNICA

Klasična napadalna sredstva in zaščita;
predava poročnik Zupančič ob 18. uri v zadružnem domu;

LEVAJNCI

Mirnodobni vzroki množičnih nesreč in reševanje ogroženega prebivalstva:
predava ing. Tone Purg ob 18. uri pri Janezu Žampa, Levajnci 10;

SPUHLJA

Mirnodobni vzroki množičnik nesreč in reševanje ogroženega prebivalstva;
predava Jože Vratič ob 18. uri v gostilni Kolarić;

BOROVCI

Klasična napadalna sredstva in zaščita;
predavanje v gasilskem domu ob 18. uri;

Petek, 23. januarja 1970

FORMIN

Mirnodobni vzroki množičnih nesreč in reševanje ogroženega prebivalstva;
predava Jože Vratič ob 18. uri v gasilskem domu;

GAJEVCI

Mirnodobni vzroki množičnih nesreč in reševanje ogroženega prebivalstva;
predava ing. Tone Purg ob 18. uri v gasilskem domu.

KINO

GORIŠNICA

18. januarja ameriški film MOJE PESMI — MOJE SANJE;

LJUTOMER

17. in 18. januarja ameriški film PREPLAH V FIRECRICKU; 21. januarja angl. film LJUBEZEN IN BOLNIČARKE; 24. in 25. januarja ameriški film STREL Z NEBOTIČNIKA;

PTUJ

16. januarja nemški film PO SLEDI SOKOLA; 17. in 18. januarja ameriški film BANDOLERO; 19. in 20. januarja italijanski film MOŽ, PONOS, MAŠČEVANJE; 21. januarja ameriški film IZGUBLJENA KOMANDA; 22. januarja jugoslovanski film PRED RESNICO; 23., 24. ter 25. januarja ameriški film DAN ZLE PIŠTOLE;

SLOVENSKA BISTRICA

16., 17. in 18. januarja jugoslovanski film SARAJEVSKI ATENTAT; 20., 21. in 22. januarja angleški film DALEČ IZ RAZUZDANE GOMILE; 23., 24. in 25. januarja ameriški film TOBRUK;

ZAVRČ

18. januarja ameriški film NEUSTRAŠNI MAŠČEVALEC.

Imate težave z darilom?

Kadar je treba kupiti darilo, smo vedno pred »koraj nerešljivim problemom. Ne toliko zaradi izdatkov, temveč zato, ker iz preprostega razloga ne vemo, kaj naj podarimo. Nekaj nasvetov za take priložnosti torej ne bo odveč.

— Ob rojstvu novorojenčka je obvezni poklon lep šopek cvetja. Poleg tega pa lahko podarite vse, kar bo dojenčku koristilo: rokavičke ali copatke, lepo jopico, ali celo nekaj pleničk.

— Predšolskemu otroku lahko podarite slikanico, knjigo lepih pravljic ali ploščo z otroškimi pesmicami ali pravljice na plošči. In igračko, ki bo primerna za njegovo starost.

— Ko je otrok končal osemletko, mu podarite nalivno pero, zapestno uro ali manjši zlat predmet.

— Poročno darilo je odvisno od tega, kako blizu ste si z mladim parom. Cvetje je obvezno, poleg tega pa lahko kupite nekaj, kar bo prišlo prav v mladem gospodinjstvu. Samo pozor, da ne bo prišlo pri tem do duplikatov! Osebne predmete samo najintimnejšim prijateljem.

— Ob srebrni poroki zopet cvetje in predmeti iz srebra.

— Moškemu nikdar ne poklanjamo cvetja. Izjema so javni nastopi, premiere in koncerti. Primerno darilo so knjige, plošče, pisalni in kadilni pribor. Lahko tudi kravata ali pulover, nikakor pa ne hlače, čevlji ali perilo.

— Moški podari ženski cvetje, knjige ali plošče. Podarjeni parfum ali kolonjska voda že priča o tesnejši zvezi ali zaupanju.

— Pri katerem koli darilu pa ne smete pozabiti na okus in leta osebe, ki jo boste obdarili. Zelo pomembno je tudi lepo aranžiranje darila. Skromno, a lepo in okrašeno darilo je največ vredno.

— Nikoli ne podarjajte igel, robcev ali dežnikov!

— In kako podarjate cvetje? Če ste povabljeni v manjšo družbo, kjer gostiteljica praznuje rojstni dan, ji lahko šopek pošljete vnaprej ali pa ji ga izročite sami. Še nekaj: ni treba da šopek vedno sestavlja pet nageljnov pastelne barve. Z malo domišljije lahko sestavite šopek več vrst cvetja in tudi različne barve. Splača se poskusiti! Naslednji dan pošljite šopek samo, kadar se hočete še enkrat zahvaliti za posebno slovesno priložnost.

-j

Novorojenček

Znan strokovnjak za otroško varstvo je nekoč zapisal, da je porod največja avantura človeškega življenja. Človeško bitje ob porodu v trenutku spremeni okolje in se mora prilagoditi povsem drugačnim življenjskim pogojem. Otrok mora po porodu v nekaj sekundah prevzeti številne funkcije, ki jih je dotlej zanj opravljala mati.

Ko prvič zajoka, obenem prvič uporabi tudi svoja pljuča in prvič samostojno vdihne. Delovanje srca se spremeni. Prirodi med levim in desnim delom srca se zapro. Če se srce ne prilagodi novim delovnim pogojem in se nekateri srčni prehodi ne zarastejo, ima otrok prirojeno srčno napako. Do poroda je otrok dobival vso hrano z materino krvjo. Sedaj mora uporabljati lastna prebavila, če hoče ostati pri življenju. Narava je poskrbela s številnimi refleksi, ki jih ima novorojenček, za lažjo prilagoditev na nove pogoje. Tako prične otrok zaradi iskalnega refleksa ob dotiku okoli ust s kakim predmetom iskati hrano. To mu omogoča, da najde z usti materino bradavico, kakor hitro se mati z dojko dotakne njegovega lica. Tako otrok najde izvor hrane, kljub temu, da ga v prvih dneh življenja še ne more videti.

Nekatere prilagoditve se razvijejo hitreje, druge počasneje. Temperatura v maternici je stalna in prav tako temperatura plodu. Po porodu pa mora otrok, kot vsa toplokrvna bitja, obdržati svojo stalno temperaturo, ne glede na temperaturo okolja. Sposobnost uravnavanja telesne temperature se pri novorojenčku razvija nekoliko počasneje, zaradi tega obstaja večja nevarnost, da ga v neugodnih temperaturnih pogojih pregrejemo ali prehladimo. Dokler otrok še nima možnosti samostojno uravnavati svoje telesne temperature, se temperatura njegovega telesa izenačuje s temperaturo okolja in se otrok v mrzlem okolju prekomerno shladi, v vročem pa dobi visoko temperaturo.

Novorojenček v prvih tednih še ne more tvoriti obrambnih snovi proti infekciji. Tudi tu mu priskoči narava na pomoč: ob rojstvu prinese otrok vrsto protisnovi iz materine krvi in te ga delno branijo pred okužbo ter mu pomagajo prebroditi obolenje, v katerem zaradi svoje nezrelosti sam še ni sposoben tvoriti protisnovi. Kljub temu pa je novorojenček izredno občutljiv za infekcije in ga moramo skrbno varovati pred okužbo. Povzročitelj običajnega prehlada pri odraslem je lahko hudo nevaren za dojenčka in povzroči pri njem težko, včasih tudi življenjsko nevarno obolenje. Zato moramo otroka v prvih mesecih življenja zavarovati pred stikom s prehlajenimi ali drugače bolnimi osebami.

Večina novorojenčkov tehta ob rojstvu 3500 gramov in meri okrog 50 centimetrov. Seveda so možni odkloni v eno ali v drugo smer. Če otrok ob rojstvu tehta manj kot 2500 gramov, ga imenujemo nedonošenček. V prvih dneh po rojstvu otrok izgublja na teži. To dejstvo včasih po nepotrebnem spravlja v skrb mlade mamice. Razumljivo je, da otrok zaradi še neurejene prehrane in utrujenosti zaradi poroda hujša. Povsem zdrav novorojenček lahko izgubi tudi deset odstotkov svoje porodne teže.

O tem, da je porod zares največja avantura človekovega življenja, priča tudi oblika novorojenčkove glave. Takoj po porodu je lobanja stisnjena, na njej je po navadi porodna oteklina, ki ji daje še bolj čuden videz. Otrok se mora preriniti skozi ozki porodni kanal, ki se med samim porodom oži in oblikuje otrokovo glavico. Možgani kot najbolj občutljiv človekov organ, so med porodom najbolj ogroženi. Še bolj kot sam pritisk, jim je nevarno pomanjkanje kisika, ki lahko nastopi pri porodnih komplikacijah. Živčne celice so izredno občutljive za pomanjkanje kisika in marsikatera manjša ali večja duševna motnja ali invalidnost je posledica dolgotrajnega in težkega poroda.

-j

OTROŠKA IGRA JE ZA OTROKA DELO

Igra zavzema najvažnejše mesto v življenju otroka, kadar ne je in ne spi. V drugem letu življenja posveča največ pozornosti predmetom. Preiskuje igrače, potem jih odvrže. Njegova pozornost preskakuje s predmeta na predmet. V tretjem letu postane zanimanje trajnejše. Otrok si izbere igrače, ki jih ima najraje. Nekako ob tretjem rojstnem dnevu se začne »igrati«. Postavlja se v različne situacije iz vsakih vsakodnevnih izkušenj in jih posnema v igri. Njegova vzornika pri tem sta oče in mati: igra se negovati otroka, česati, voziti v avtomobilu, čitati časopis, zidati hiše, delati na vrtu. Zobozdravnika, bolnišnico in šolo se igra tedaj, če hoče premagati svoje skrite bojazni. Tako otrok opravi v igri z najpomembnejšimi pojavi iz okolja, ki jih njegova pamet še ne more kontrolirati.

»MAMA« — NI PRVA BESEDA

Vsak otrok si želi, da bi živel v slogi z družino in okoljem. Za to pa ni dovolj samo radovednost in posnemanje. Otrok se mora naučiti govoriti. Samo govor dokončno podre zapreke, ki ga ločijo od drugih.

Kmalu po rojstnem dnevu izgovori prvo besedo. Kombinacije soglasnikov, kot so ma-ma, na-na, ta-ta, nastanejo pri samem sesanju, pri gibanju ustnic, jezika in neba. Več mesecev traja, preden otrok identificira podobo očeta in matere z izgovorjenimi zlogi. Prva resnična beseda je navadno igrača.

Pri dvanajstih mesecih otrok pozna dve do tri besede. Pri petnajstih približno deset, in to sama imena, za določene predmete. S kretnjami, s spremembo glasu izraža zahtevo, vprašanje, prošnjo in veselje.

Pri osemnajstih mesecih občuti otrok govor kot najvažnejšo možnost za sporazumevanje in se koncentrira nanjo. Potem njegov besedni zaklad neverjetno hitro narašča. Pozna že približno 200 besed in v naslednjih treh vi otrokovi možgani delujejo mesecih spet 200. Sprejemljiskoraj tako kot magnetofonski trak. Otrok mora vsako besedo sprejeti in koordinirati.

Hitrost učenja pri obeh spolih je različna. Deklice imajo v prvih treh letih znatno večji besedni zaklad kot dečki, ki zaostajajo približno za pet mesecev. Psihologi razlagajo to s tem, da imajo moški več praktičnih sposobnosti, ki zavzemajo vizualne in motorične centre možgan, to pa je znanje, ki ga pridobivamo kasneje. Nasprotno je pri deklicah, ki so bodoče matere in na splošno bolj reagirajo na naslove, center za sluh že prej razvit.

Pred-r.

RAZTRESENOST

Stella, ki rada nosi turban, je šla v kuhinjo s turbanom v roki, da bi si natočila skodelico mleka iz hladilnika. Popila je mleko in postavila prazno steklenico v omaro v sprednjo sobo. »Kje pa je sedaj moj turban?« je vprašala nekaj ur pozneje in prometavala vso omaro. Turban je bil v hladilniku.

»Stella je stara,« si mislite. Raztresena je. Stella ima šestnajst let. To zgodbo mi je pripovedovala njena mati. Mrs. Nash, mikavna žena sredi štiridesetih let je stopila k omari v sprednji sobi, da bi vzela obleko, ki bi morala biti čiščena, in je videla steklenico za mleko, ki jo je bila raztresena hčer postavila tja, jo vzela in jo dala — iz raztresenosti — namesto obleke čakajočemu uslužbencu iz čistilnice.

Raztresenost je znamenje nečesa, pravijo dušeslovci, ni pa neogibno znamenje starosti. Lahko je znamenje pomanjkljive prehrane.

V bolnišnici v Philadelphiji so delali poskuse na skupini starejših bolnikov, ki so jedli navadno bolniško hrano, glede na moč spomina, jasnosti in hitrosti mišljenja. Pred poskusi in po njih so dajali hrano z dodatkom vitaminov B_1 in nato hrano, bogato z vsemi vitamini B. Ko so bolnikom dajali ločene vitamine B, niso opazili nobenih sprememb v naravni umnosti bolnikov, toda njihov spomin je bil po vsem videzu boljši in njihovo mišljenje bistrejše. Ko pa so dodajali hrani vse vitamine B, so opazili znaten napredek. Vsakemu, ki ga zapušča spomin, ali ki opazi, da je njegovo mišljenje manj bistro in jasno, bo lahko na sebi opazil enako zboljšanje, če bo dodajal svoji hrani hranila, kot so jedilni kvas in pšenične kali. Mogoče je, da pomaga.

Nenavadni poskusi so pokazali, da je ena izmed amino kislin znana kot glutaminska kislina, glavna sestavina nekega možganskega encima. Če dodajamo hrani veliko glutaminske kisline, je umovanje, kakor je dokazano, močnejše, razumevanje hitrejše, mišljenje jasnejše in spominjanje ostrejše in natančnejše. Glutaminsko kislino najdemo v vseh polnovrednih beljakovinah. Povedati pa je treba, da je mleko bogato z glutaminsko kislino. Presno mleko in tudi mleko v prahu sta dobra vira tega neprecenljivega hranila.

Če ste pozabljivi, raztreseni ali duševno nerazgibani, ne recite, »to je starost« in nič več. Ravnajte se po dieti »Živi dlje«...

Večkrat boste morali do hladilnika po kozarec obogatenega mleka. Pomagalo vam bo tudi spomniti se, kam ste položili svoj klobuk.

POŽRTVOVALNI GASILCI V MARKOVCIH

V ponedeljek, 5. januarja 1970, je pri močni odjugi grozila nevarnost za streho in vdor tajajoče se vode v stavbo osnovne šole v Markovcih pri Ptuju. Snežica je vdirala pod strešno opeko na podstrešju in od tam v učilnico.

Šola je zaprosila za pomoč gasilsko društvo v Markovcih. Takoj so se odzvali naslednji člani: Janez Horvat, tajnik, Janez Bezjak, vodja moške mladine, in Janez Forstnarič, član. Kljub nevarnosti za svoje življenje so razbremenili streho snega in ledu in tako preprečili veliko gospodarsko škodo. Ko je hotela šola poravnati račun, so z veliko zavestjo odgovorili, da so to opravili iz svoje osebne in društvene zavesti.

Gasilsko društvo Markovci in omenjeni člani zaslužijo javno pohvalo za nesebično in požrtvovalno pomoč. Opravili so več kot svojo dolžnost, saj je bila ledena streha smrtno nevarna.

Družba bo morala posvetiti več skrbi gasilskim društvom, da bodo materialno opremljena za vremenske katastrofe.

Gasilski organizaciji pa moramo dati vso priznanje za tako visoko moralno vzgojo, ki jo je dosegla pri svojih članih in društvih.

ZDRAVILA

Najbolj razširjena oblika terapije je zdravljenje z zdravili. Ne nazadnje je vzrok v tem, da je zdravljenje z zdravili udobno in ne terja posebnih priprav, prostorov in zamude časa. Zdravnik zapiše zdravilo in način uporabe na receptu. Lekarnar izdela zdravilo, če ne gre že za izgotovljen izdelek. Pri tem se ravna po knjigi o zdravilih, ki uradno predpisujejo pripravljanje, kakovost, preskušnjo in shranjevanje večjega števila zdravil. V ceniku so predpisane cene za običajna zdravila in za njihovo izdelavo.

Zdravila dajemo bolniku po zdravnikovih navodilih. Pri tem bodimo predvsem vestni in natančni. Zelo skrbno pazimo na količino zdravila in na določen čas dajanja. Samovoljno dajanje zdravil je mazaštvo. Varujmo se zamenjave, ki se kaj rada pripeti, če je zapisanih več zdravil. Strežna oseba naj se prepriča, ali je bolnik zares zaužil zdravilo. Nezavestnemu bolniku nikoli ne dajemo zdravila v usta. Če bolnik kar naprej bljuva, je dajanje zdravil brez pomena. Če zdravilo ne deluje, če na primer ne umiri bolečine ali ne ublaži sopenja, je treba takoj obvestiti zdravnika, ki je odredil čas, v katerem naj zdravilo deluje.

Zdravila hranimo po posebnih navodilih. »Shranjuj na hladnem«! Mnogo zdravil se pokvari ali izgubi svojo zdravilno moč, če jih dalje časa hranimo. Po ozdravljenju shranimo zdravila samo, če nam je zdravnik rekel, da so obstojna.

Zdravila za notranjo uporabo zaznamujemo z belimi nalepki. Če je zdravilo tekoče, ga izdajajo v okroglih stekleničkah. Zdravilo za notranjo uporabo deluje šele, kadar pride v krvni obtok. Hitrost vsrkavanja kakega zdravila je odvisna od oblike zdravila in načina dovajanja v telo. Zdravila lahko notranje dajejo na več načinov. Četudi kroži zdravilo za notranjo uporabo v krvi in z njo po vsem telesu, ni nujno, da bi zmerom delovalo na celotni organizem. Od posebnosti zdravila je odvisno, ali bo delovalo na sestav organov ali samo na določen organ.

Dve veliki poti sta za dovajanje zdravil za notranjo porabo: pot skozi zdravo sluznico (ust, želodca, črevesja, danke), in pot vbrizgavanja (injekcij) tekočega zdravila: to je nasploh tudi hitrejše.

Dajanje zdravil. Važno je, da bolnik zapisano količino zdravil zares zaužije in dobi. Strežno osebje naj nikoli ne prepusti zdravil bolniku, marveč naj mu jih daje samo. Če je zdravilo tekoče, ga pred uporabo dobro pretresimo. Zapisano število kapljic preštejmo s kapalko ali z merilno steklenko. Mnoga izgotovljena zdravila prihajajo na trg v posebnih kapalnih steklenkah. Tako lahko odštejemo število kapljic naravnost iz stekleničke.

Pri otrocih je dajanje zdravil včasih težavno. Ali jih ne marajo pogoltniti ali pa jih zopet izbljuvajo. Tedaj mora strežajka pokazati vso svojo umetnost. Ljubeznivo in spodbudno prigovarja otroku, včasih uporabi tudi krepkejšo besedo in celo majhno grožnjo in le redkokdaj če že nič drugega ne pomaga, se zateče k sili. Bolje je kajpada, da otroka pri dajanju zdravil ne plašimo in ne razburjamo. Če že moramo uporabiti silo, delamo takole: pomožna oseba drži otroka za roke, tako da se ne more braniti. Tedaj porine strežajka žlico z raztopljenim zdravilom otroku hitro in kar se da globoko v usta. Grenkemu ali zoprnemu zdravilu lahko primešamo malo malinovega soka. Dražeji niso za žvečenje.

Kadar navodilo pravi, da je treba jemati zdravilo s hrano, to ne pomeni, da ga moramo raztopiti v polnem krožniku ali kozarcu.

Pred -r

Rezervirano za Lujzeka

Dober den drogi Prleki no fsa žlohta z mojega rezerviranega kota!

No vidite, srečno smo v novo leto zaplüvali no, če de šlo še tak dale napre, kak je bilo v toten tjedni, te de v mojen rezerviranen koti sploh zadosti zanimivega no hecnega materiola. Toti tjeden me je kar trikrat obiska pismonoša no mi prinesa pošto od Frančeka iz Prlekije, od brolke iz Mihovec pri Vejki Nedli no od Tuneka iz Spitaliča v konjiški občini. Začnimo rešovati pošto pa mo te vidli kejko no kej mo spravli v moj rezervirani kot no kejko pošte de nan ostalo za drügi tjeden.

FRANČEK IZ KARUZNEGA BREGA V PRLEKIJI PIŠE:

Ne smeš nan zamerti, drogi Lujs, ke ti tüdi mi, tvoji brolci iz Prlekije, če glih malo boj pozno pa fseeno iz svojega pregrešnega srca povošimo srečno no veselo novo leto.

Veš, jas bi ti rad gnes malo obrazloža, kak smo občoni totega štikla slovne Prlekije iz storega v novo leto skočili no kaj je okoli novega leta na svoji seji obravnovala naša vaška skupnost. Veš, drogi Lujzek, mi tü živimo boj pesjo življeje no smo glih tak kak čebelice v slomnaten koši brez matice. Dosti let je že minolo od tistega cajta, ke smo zgübili naše rihtare no druge tolažnike lüdstva.

Naš parlament plešastih no sivolosih mož no žensk je meja pred novin leton svojo zasedaje, ki je trpelo vse dni od božiča do novega leta. Meli smo dnevni red, ki je obsega prafzaprav samo dve ojštri točki:

— kejko smo privirtli v zodjih trinodvajstih letih no

— kejko smo v totih letih zavirtli.

Pri prvi točki dnevnega reda smo pogrüntali, ke odovlejo naši vrhovci svinjske kože za ceno od dvo do tri taužnt storih dinarof, da pa si lehko küpimo en por šoljof za skoro petkrot vejkšo ceno. Za ceno svinjske kože pa si lehko kupi naš kmet le eno papirnato aktofko.

Joko teresantna bla tüdi drüga točka dnevnega reda. V razprovi no diskusijah smo ugotovli, ke se je naša prleška šmarnica dokraja vün zrodila, bele gorice pa dovlejo tak kislo vino, ke dobimo za liter mošta kumer dvo dinara. Naši gostinci pa so pač zodja leta že toki vinski strokovjoki, ke totemi vini takoj narose cena na najmeje 800 ali celo taužnt storih dinarof. Jebal ali vrag toko virstvo no petrigarijo!

Lujzek, pa še neke joko teresantnega smo ugotovli. Za 10 let mo lehko na licitaciji odovali naše prozne no že naspul podrte kmečke domačije, ki so ble negda ponos naše Prlekije, zaj pa vrag si ga vedi, ke de z nami. Na naših bregačah smo ostali le še stori no kašlavi ateki no mamice, naša mladina pa je kak škorci odletela prek krez naše državne meje.

Pa še en sklep smo sprejeli. Fse do letos smo mrliče iz naših krajof vozili na brütif na tisten vozi kak skoro fsoki den vozimo gnoj na jivo. Naredli mo zbirko no mo te kupli nekšni mrliški voz. Če že celo življeje v dreki no težovah živimo, bi se fsaj na drugi svet radi malo boj imenitno pelali.

POZDROVLENI FRANČEK!

Lepo je, ke si se po po dugen cajti spuna na mene. Veš, jaz sen te že pogreša v svojen rezerviranen koti. Nemam glih dosti placa na razpologo pa začnima rešovati probleme tvojih sovaščonof.

Pišeš, ke ste meli sejo vaše vaške skupnosti. Jebal vrag, fejst me zanimle, če mote kokega poklicnega čvekoča, ke vas je nafojtra z oblübami, da so fse to pač trenutne objektivne težove. Zavežte mo gobec tak trdno, ke ga nede več nikol odprja.

Joko teresantna je tüdi tista ugotoviteť, ke te lehko za por let na jovni dražbi odovali zapüšene kmečke podrtije. Jas man za vos en predlog. Izkoristite gužvo no začnite z licitacijo takoj. Zveda sen, ke so se pri nas že zvolile nekšne zlote ptičke, ki si v Halozah no v Prlekiji kupüvlejo vikende. Zasolte jin toko ceno, ke te jin pobrali fse tiste milijunčke, ki so si jih »žmetno prigorali« na stolcih, ki jin jih niti s švasaparatom ne bi mogli z r..i odžagati.

Pišeš tüdi, ke ste sprejeli sklep o naküpi mrtvaškega voza. Lepa no pametna odločiteť, ki jo morete na fsoki način uresničiti. Naj se fsaj mrtvin malo bojše godi ob prevozi na drugi svet. Živi tak zadosti grdo nastrodano, če se pelamo po naših lukjastih cestah, ki glih tak zgledajo, kak gdo so nan astronavti prnesli na zemlo prve posnetke mesčove površine. »Krateri« na naših cestah so že tak globoki, ke niti Apollo 12 ne bi moga več pristoti med tistimi lükjami.

Franček, tejko za gnes, pa po gdo drugič več. Lepo pozdrovi svoje sotrpine no jin pove, ke mo priša negda kjin na koline.

Tunek no brolka iz Mihovec prideta drugič na vrsto.

Lepo vas pozdrovla vaš prleški Lujzek.

HOROSKOP HOROSKOP HOROSKOP

OVEN od 21. marca do 20. aprila

Ne kujajte se, če obvestila ne bo pravi čas. Obetajo se lepi časi, zato malce potrpite. Počakajte tudi z nakupi. Staro prijateljstvo se počasi odmika. Podajte se v naravo zavoljo zdravja.

RAK od 23. junija do 22. julija

Z veliko novico bodo poplačani vaši napori. Prihajajo svetli dnevi in potrebovali boste veliko energije. Paziti morate na zdravje, ker sicer z uspehom ne bo nič. Napredovanje v službi.

TEHTNICA od 23 sept. do 22. oktobra

Službena pot prinaša nov uspeh. Bodite bolj disciplinirani in ne mislite, da ste imun proti boleznim. Prejeli boste izredno važno pismo, ki bo odločilo vaše srčne zadeve.

KOZOROG od 21. dec. do 20. januarja

Ne bodite vendar tako nerodni. Preveč malenkosti pozabljate, to pa se vam lahko maščuje. Priženite razmišljati o bližnjem delu. Otroci vam bodo v veselje, kmalu pa bo tudi dovolj denarja.

BIK od 21. aprila do 20 maja

Odločite se, ljuba ne bo več čakala. Obeta se vam dediščina, zato bodite previdni in ne popustite. Malce bolj morate paziti na vaše zdravje, zato prenehajte s ponočevanjem.

LEV od 23. julija do 22. avgusta

Ne delajte si težav zaradi ljubljene osebe. Tako, kot je odšla bo tudi prišla. Nekdo željno pričakuje vaš obisk, zato ga ne razočarajte. Spomnite se prijateljev.

ŠKORPIJON od 23. oktobra do 22. nov.

Po začetnih težavah se bo vse uredilo. Potrudite se in izgladite nesporazume s sorodniki. Ponudili vam bodo donosen posel, vi pa ne razmišljajte. Denar na poti.

VODNAR od 21 januarja do 20. februarja

Znašli se boste v nežni družbi, ki zahteva velike pozornosti. Ne zaupajte prijateljem, za nekaj časa pa prepustite obiske po lokalih drugim. Zdravje ni najboljše, zato ubogajte tiste, ki vam želijo dobro.

DVOJČKA od 21. maja do 22. junija

Ne dovolite, da bi se vaša bližnja okolica izživljala na vaš račun. Odločitev še enkrat prespite in videli boste, da ni vse tako črno. Počutje bo odlično, denar pa na poti.

DEVICA do 22. sept. od 23. avgusta

Brzdajte malce svoje življenje. Vaše obveznosti so večje kot mislite, zato od vas tudi več pričakujejo. Z denarjem ne bo težav, malce več problemov pa bo v družinskih zadevah.

STRELEC od 23. nov. do 20. dec

Zatišje v ljubezni je le začasno. Obetajo se vam velike priložnosti. Bodite izbirčni, kajti za vašo srečo gre. Uspeh v službi je le navidezen, bolj se morate potruditi.

RIBI od 20 februarja do 20. marca

Bližajo se razburljivi trenutki. Ljubljena oseba bo morala opustiti nekatere navade, vi pa bolj pazite na vaše zdravje. Ne pozabite, da denar še ne pomeni vsega. Zadovoljni boste.

RADIJSKI PROGRAM

NEDELJA, 18. januarja 1970

6.00—8.00 DOBRO JUTRO! — vmes ob 6.05 Poročila 6.30 Vremenska napoved — Informativna oddaja 6.50 Za vas 7.00 Poročila 7.30 Za kmetijske proizvajalce 7.50 Informativna oddaja 8.00 Poročila — Radijski in TV spored 8.04 Radijska igra za otroke 8.45 Skladbe za mladino 9.00 Poročila 9.05 Srečanje v studiu 14 10.00 Poročila 10.05 Še pomnite, tovariši . . . 10.25 Pesmi borbe in dela 10.40 EP 10.45—13.00 Poslušalci čestitajo — vmes ob 11.00—11.15 Poročila 11.50—12.00 Pogovor s poslušalci 12.00—12.10 Poročila 13.00 Poročila 13.15 Obvestila in zabavna glasba 13.30 Reportaža 13.50 Jazz 14.00 Poročila 14.05 Slovenska zemlja v besedi in glasbi 15.00 Poročila 15.05 Športno popoldne 16.55 EP 17.00 Poročila 17.05 Operni stereo koncert 17.30 Radijska igra 18.12 Ansambelska glasba 19.00 Lahko noč, otroci! 19.10 Obvestila 19.15 Glasbene razglednice 19.30 Radijski dnevnik 20.00 »V nedeljo zvečer« 22.00 Poročila 22.15 Plesna glasba 22.40 Zabavna glasba 23.00 Poročila 23.05 Literarni nokturno 23.15 Jazz 24.00 Poročila

VSAK DAN RAZEN NEDELJE:

4.30—8.00 DOBRO JUTRO! poročila: — vmes ob 5.00 Poročila 5.30 Vremenska napoved — Danes za vas 5.45 Informativna oddaja 6.00 Jutranja kronika 6.30 Vremenska napoved — Informativna oddaja 6.50 Rekreacija 7.00 Poročila 7.10 Informativna oddaja 7.25 Radijski in TV spored 7.45 Informativna oddaja 8.00 Poročila

PONEDELJEK, 19. januarja

14.00 Poročila 14.05 Lahka glasba 14.30 EP 14.35 Poslušalci čestitajo 14.55 Kreditne banke in hranilnice 15.00 Dogodki in odmevi 15.30 Glasbeni intermezzo 15.40 Poje zbor »Srečko Kosovel« iz Ajdovščine 16.00 Vsak dan za vas 17.00 Poročila 17.05 Operni koncert 18.00 Poročila 18.15 »Signali« 18.35 Mladinska oddaja »Interna 469« 19.00 Lahko noč, otroci! 19.10 Obvestila 19.15 Orkester Francija Puharja 19.25 EP 19.30 Radijski dnevnik 20.00—22.00 Beograjske glasbene slavnosti 1969 — v odmoru: »Kulturna kronika« 22.00 Poročila 22.15 Jazz 23.00 Poročila 23.05 Literarni nokturno 23.15 Zabavna glasba 23.40 Orkester Paul Mauriat 24.00 Poročila

TOREK, 20. januarja

14.00 Poročila 14.05 Glasba mladih 14.25 Igra plesni orkester 14.40 Mladinska reportaža 14.55 Kreditne banke in hranilnice 15.00 Dogodki in odmevi 15.30 Glasbeni intermezzo 15.40 Verdi: odlomki iz opere »Trubadur« 16.00 Za vas 17.00 Poročila 17.05 Beethoven v izvedbah domačih umetnikov 18.00 Poročila 18.15 V torek na svidenje! 18.45 Družba in čas 19.00 Lahko noč, otroci! 19.10 Obvestila 19.15 Ansambel Henčka Burkata 19.25 EP 19.30 Radijski dnevnik 20.00 Prodajalna melodij 20.30 Radijska igra 21.10 Lahka glasba 22.00 Poročila 22.15 Jugoslovanska glasba 23.00 Poročila 23.05 Literarni nokturno 23.15 Zabavna glasba 23.40 Godala v noči 24.00 Poročila

SREDA, 21. januarja

14.00 Poročila 14.05 Koncert za oddih 14.30 EP 14.35 Poslušalci čestitajo 14.55 Kreditne banke in hranilnice 15.00 Dogodki in odmevi 15.30 Glasbeni intermezzo 15.40 Odskočna deska 16.00 Za vas 17.00 Poročila 17.05 Mladina sebi in vam 18.00 Poročila 18.15 Rad imam glasbo 18.40 Naš razgovor 19.00 Lahko noč, otroci! 19.10 Obvestila 19.15 Glasbene razglednice 19.30 Radijski dnevnik 20.00 »Ti in opera« 22.00 Poročila 22.15 Jazz 23.00 Poročila 23.05 Literarni nokturno 23.15 Zabavna glasba 23.40 Zaplešimo 24.00 Poročila

ČETRTEK, 22. januarja

14.00 Poročila 14.05 »Pesem iz mladih grl« 14.25 Igra plesni orkester 14.40 »Mehurčki« 14.55 Kreditne banke in hranilnice 15.00 Dogodki in odmevi 15.30 Glasbeni intermezzo 15.40 Koncert komornega zbora 16.00 Za vas 17.00 Poročila 17.05 Glasbeno popoldne 18.00 Poročila 18.15 »Morda vam bo všeč« 18.45 Naši znanstveniki pred mikrofonom 19.00 Lahko noč, otroci! 19.10 Obvestila 19.15 Ansambel Mojmira Sepeta 19.25 EP 19.30 Radijski dnevnik 20.00 Domače pesmi 21.00 Vabimo vas na bralno vajo 21.40 Glasbeni nokturno 22.00 Poročila 22.15 Naša povojna skladateljska generacija 23.00 Poročila 23.05 Literarni nokturno 23.15 Jazz 23.40 Zabavna glasba 24.00 Poročila

PETEK, 23. januarja

14.00 Poročila 14.05 Po željah mladih poslušalcev 14.30 EP 14.35 Poslušalci čestitajo 14.55 Kreditne banke in hranilnice 15.00 Dogodki in odmevi 15.30 Napotki za turiste 15.35 Glasbeni intermezzo 15.40 Richard Strauss Don Juan 16.00 Za vas 17.00 Poročila 17.05 Človek in zdravje 17.15 Koncert po željah 18.00 Poročila 18.15 Rad imam glasbo 18.50 Ogledalo našega časa 19.00 Lahko noč, otroci! 19.10 Obvestila 19.15 Ansambel Toneta Kmetca 19.25 EP 19.30 Radijski dnevnik 20.00 Poje Akademski zbor 20.30 Top-pops 13 21.15 Oddaja o pomorščakih 22.00 Poročila 22.15 Iz logov domačih 23.00 Poročila 23.05 Lterarni nokturno 23.15 Jazz 24.00 Poročila

SOBOTA, 14. januarja

14.00 Poročila 14.05 Glasbena pravljica 14.25 Lahka glasba 14.55 Kreditne banke in hranilnice 15.00 Dogodki in odmevi 15.30 Glasbeni intermezo 15.40 Basist Tomislav Neralić 16.00 Za vas 17.00 Poročila 17.05 Gremo v kino 17.35 Filmska glasba 17.45 Jezikovni pogovori 18.00 Poročila 18.15 Dobimo se ob isti uri 18.45 S knjižnega trga 19.00 Lahko noč, otroci! 19.10 Obvestila 19.15 Ansambel Beneški fantje 19.25 EP 19.30 Radijski dnevnik 20.00 Nove melodije 21.15 Melodija meseca 22.00 Poročila 22.15 Oddaja za izseljence 23.00 Poročila 23.05 —01.00 S pesmijo in plesom — vmes ob 24.00—00.05 Poročila 01.00 Poročila

Tednik vaš list

POPRAVLJAMO

razpis prostih delovnih mest trg. podjetja LES, Ptuj, ki smo ga objavili v 51. številki našega lista, 25. decembra 1969; kjer je med pogoji 2) treba pravilno brati: praksa pri delu z avtomatskimi elektro napravami in stroji, ne pa avtomobilskimi itd. kakor je bilo napisano! Prosimo za razumevanje. Uredništvo.

TV SPORED

NEDELJA, 18. januarja

9.00 Narodna glasba, 9.30 Prvi slalom za ženske, 10.30 Kmetijska oddaja, 11.15 Propagandna oddaja, 11.20 Otroška matineja, 12.00 Drugi slalom za ženske, 13.00 Slalom za moške, 14.00 TV kažipot, 17.00 Črna gora v letu 1970, 17.50 TV portret, 18.15 Izmena straže, 19.50 Cikcak, 20.00 TV dnevnik, 20.30 3-2-1, 20.35 Mirko Kovač: Sorodniki, 21.20 Videofon, 21.35 Športni pregled, 22.05 Propagandna oddaja, 22.10 TV dnevnik.

17.50 Lutkovna oddaja,

PONEDELJEK, 19. januarja

18.15 TV obzornik, 18.30 Po sledeh napredka, 19.00 Propagandna oddaja, 19.05 Narodna in zabavna glasba, 19.50 Cikcak, 20.00 TV dnevnik, 20.30 3-2-1, 20.35 Othello, 22.05 Lutkar Jiry Trnka, in zadnja poročila.

TOREK, 20. januarja

Nove dogodivščine Huckleberryja, 18.15 Obzornik, 18.30 Srečanje v studiu 14, 19.00 Propagandna oddaja, 19.05 Računovodstvo po variabilnih stroških, 19.30 Vozniške sposobnosti in zmožnosti, 19.50 Cikcak, 20.00 TV dnevnik, 20.30 3-2-1, 20.35 Velika imena sodobnega filma, 22.00 Veselje v glasbi, 22.45 Poročila.

SREDA, 21. januarja

15.45 Veleslalom za moške, 17.15 Madžarski TV pregled, 17.50 Oddaja za otroke, 18.30 Obzornik, 18.35 Obrežje, 19.00 Propagandna oddaja, 19.05 Popularna glasba, 19.20 Kavarna, 19.50 Cikcak, 20.00 TV dnevnik, 20.30 3-2-1, 20.35 Na poti po Posavju, 21.20 G. Rossini: gospod Bruschino, 22.35 Poročila.

ČETRTEK, 22. januarja

15.15 Slalom za moške, 16.45 Madžarski TV pregled, 17.45 Veseli tobogan, 18.15 Obzornik, 18.30 Človek, 19.00 Propagandna oddaja, 19.05 Tema tedna, 19.20 Zabava vas Jerry Lewis, 19.50 Cikcak, 20.00 TV dnevnik, 20.30 3-2-1, 20.35 F. P. Dostojevski: Bratje Karamazovi, 21.20 Kulturne diagonale, 22.10 Shenandoah, 22.35 Poročila.

PETEK, 23. januarja

18.00 Tiktak, 18.15 Obzornik, 18.30 Znanost in mi, 19.00 Mozaik, 19.05 V središču pozornosti, 19.45 Cikcak, 20.00 TV dnevnik, 20.30 3-2-1, 20.35 70, 23.30 Poročila.

SOBOTA, 24. januarja

17.10 Obzornik, 17.15 A. Daudet: Tartarin v Alpah, 18.15 Prenos športnega dogodka, 19.45 Cikcak, 20.00 TV dnevnik, 20.30 3-2-1, 20.35 Zabavno glasbena oddaja, 21.35 Rezervirano za smeh, 21.50 Novi rod, 22.40 TV kažipot, 23.00 Poročila.

MALI OGLASI

PRODAM gradbeno parcelo v bližini Ptuja — na desnem bregu Drave. Naslov v upravi.

1,24 ha TRAVNIKA v Sp. Leskovcu pri Ptuju prodam. Vprašajte v Slovenji vasi 8, p. Hajdina.

KUPIM pralni stroj v dobrem stanju, plačam takoj. Jože Vuzem, Dornava 18, p. Moškanjci.

5 ha LEPEGA posestva prodam. Viktor Šipek, Rošpoh 182, p. Kamnica.

RABLJENO motorno kosilnico BCS 1969 letnik prodam. Ogled možen vsak dan. Božidar Primožič, Lancova vas 29, p. Videm pri Ptuju.

IŠČEM službo gospodinjske pomočnice. Naslov v upravi.

Nujno iščem upokojenko k otrokoma. Vprašajte v trgovini Jelen v Ptuju.

V najem vzamem primerno eno- ali dvosobno stanovanje v Ptuju. Po možnosti neopremljeno. Najemnino plačam vnaprej. Naslov v upravi.

Kmetovalci!

V mesecu januarju je cena za umetna gnojila za 3,5 starih dinarjev po kg nižja.
Izkoristite ugoden nakup v trgovinah obrata za zadružno kooperacijo »Jože Lacko« Ptuj. Pod ugodnimi pogoji vam nudimo vse vrste traktorjev in kmetijske stroje.
Na zalogi imamo krmila za vse kategorije živali. Že v mesecu januarju lahko dobite enodnevne piščance, ki jih naročite v naših trgovinah.

KK Ptuj — Obrat za zadružno kooperacijo »Jože Lacko« Ptuj

Razpis

DELAVSKA UNIVERZA PTUJ in O. Š. »Tone Znidarič« vpisujeta v
8. RAZRED OSEMLETKE ZA ODRASLE
Ob prijavi vplačajo kandidati vpisnino in šolnino za 2 meseca.
Pojasnila daje Delavska univerza Ptuj,
Na prelazu 1/II nad trgovino Borovo.
Prijave sprejema Delavska univerza Ptuj
do 25. januarja 1970.

Delavska univerza
PTUJ

KONUS

Industrijski kombinat Slovenske Konjice

RAZPISUJE

naslednja prosta delovna mesta v

BLAGOVNI HIŠI »KONUS« PTUJ:

1. POSLOVODJE KONFEKCIJSKE TRGOVINE
1. POSLOVODJE KONFEKCIJSKE TRGOVINE
2. PRODAJALCA

POGOJI:
pod 1: visokokvalificirani trgovski delavec z najmanj 5 let prakse v usnjarski ali krznarski stroki;
pod 2: kvalificirani trgovski pomočnik — prodajalec s 3. leti prakse v usnjarski stroki.

Pismene prijave s potrebnimi dokazili o izpolnjevanju razpisnih pogojev pošljite na »KONUS«, industrijski kombinat, Slovenske Konjice. Razpis velja do zasedbe delovnih mest.

Tednik izdaja časopisni zavod Ptujski tednik, Ptuj Heroja Lacka 2 Urejuje uredniški odbor. Anton Bauman glavni in odgovorni urednik. Jože Slodnjak in inž. Roman Zavec. Izhaja vsak četrtek. Tekoči račun pri SDK Ptuj. št. 524-3-72. Tiska časopisno podjetje Mariborski tisk Maribor. Svetozarevska 14. Rokopisov ne vračamo.