Celje, 1. avgusta 1968 — Leto XXII — St. 28 — Cena 60 par (din)

# Tednik

GLASILO SOCIALISTIČNE ZVEZE DELOVNEGA LJUDSTVA

## DANES V CELJSKEM TEDNIKU:

Stran 4 Trije Slandrovi nagrajenci
Stran 5 Tretji zapis o gostovanju komornega zbora iz Celja
Stran 6 Učenci pri zasebnih obrtnikih
Stran 7 Praznovanje ojstrških gasilcev
Stran 8 Pitne vode bo dovolj
Stran 9 Reportaža: V Solčavo po sol
Stran 10 Program dela občinske skupščine Hrastnik
Stran 11 Hotel »Rudar« pomembna pridobitev v Trbovljah
Stran 12 Avtomobile so kradli
Stran 13 Logarska dolina je pripravljena
Stran 14 Reorganizacija osnovnega šolstva v Trbovljah
Stran 16 Kvalitetna mednarodna atletska prireditev

# Pred velikim jubilejem

75 let je dolga doba, predvsem če jo praznuje organizacija, ki je svoj temeljni kamen polagala takrat, ko sta slovenstvo in naš človek živela pod pritiskom tujega. Koliko moči je bilo treba, da je v tistih dneh, ko slovenska beseda ni bila zaželena in je nemški nacionalizem osvajal najlepši del našega sveta — alpe — vendar povedal slovensko in prav, kar drži še do danes: to je in bo ostalo naše!

Danes, po 75 letih prvega slovenskega planinskega društva lahko govorimo v svojem jeziku, o svojih poteh, kočah in ljudeh, brez strahu, da bi ti kdo položil roke na rame. Naše je! V najtežjih dneh tujega pritiska v naš obmejni alpski svet, so vstali na noge veliki ljudje, ne samo alp, marveč vsega slovenstva in zato jim danes zahvala, da stoji po zaslugi Frischauffa, Kocbeka, Jezerjanov in Čehov naša bajta na svojih tleh, tam kamor spada.

Planinska organizacija je že od nekdaj bila trn v peti vsemu slabemu in ena redkih, ki se je postavila po robu in na lastne, slovenske noge v najbolj vročih dneh. Gradila je domove in postavljala trdne temelje svojemu delu, slovenstvu.

Danes se ni več bati nemšva, niti obstoja naših koč, bojimo se lahko samo še nas samih ker nismo odrasli svetu, v katerem te postojanke stojijo! Ne vrednotimo vsega tega lepega in velikega, kar je naša last! Preskromni smo ali smo vsaj bili nekdaj; danes lahko pokažemo vsem, da imamo gorski svet, ki je naš, gorski svet, ki je tak, kot je bil in ostane — osta! bo večni biser.

Po vojni so ostala pogorišča. Danes jih ni več. Stoje domovi, koče, smučarski centri. Ni več strahu pred komerkoli, tisoči najdejo tu svoj drugi dom, počitek, mir, samega sebe in družbo, svoj vzgaz in pravo sled za prihodnja leta.

Gradili smo, ne zase, kot planinci za vse, ki iščejo prijetnega, morda nekaj novega, ko prvič obiščejo ta svet. Pa četudi je izlet še tako hrupen, ko prijadra v Logarsko dolino ali na Okrešelj, bo pustil sledove v ljudeh.

V teh dneh ne proslavljamo samo »stabor slovenskega planinskega društva«, marveč večiko več. Proslavljamo velik napredek človeka samega, napredek turizma, alpinizma, planinstva, gorske reševalne službe in gorske straže, proslavljamv 75 let planinskega preporoda in začetek njegove zlate dobe. Ta pripada ljudem in planinstvu. Zato smo tu, drug za drugega, čeprav se svet nad dolino ne bo in ne sme spremeniti!

Planinska organizacija je bdela nad planinstvom, teboj in gorami in bo v bodoče; pomagaj in ubogaj v dobro sebi in naravi, ki je še edina ostala takšna kot je bila rojena. 75 let slovenskega planinstva naj bo le simbol, ki ga obhajamo, častivredna obletnica najštevilnejše in najčistejše človekove rekreacje, simbol in obletnica nečesa lepega in poštenega —

naj bo obletnica nas Slovencev, Jugoslovanov in vseh, ki mislijo pošteno in jim gorski svet ne glede na barvo kože in pripadnost komurkoli —

pomeni Tvoj SVET!

Planinsko društvo Celje

# PRAZNIK SLOVENSKIH HMELJARJEV

Vsakoletno srečanje slovenskih hmeljarjev 4. avgusta v Braslovčah velja za izredno mikavno in veselo prireditev pred velikim hmeljarskim hoodruk — obiranjem hmelja. Še dva dni in prijazne Braslovče pod zelenimi Dobravljami bodo gostitelj več tisoč obiskovalcev. Vsakič sem je bilo tu prijetno in pričakovati je, da bo tako tudi v nedeljo na 6. dnevu hmeljarjev.

Letošnje prireditve, ki se bodo začele kot običajno v soboto zvečer v Domu hmeljarjev v Žalcu, so organizatorji nekoliko še popestrili. V soboto zvečer bo slovesna predaja starešinstva, izbrali bodo hmeljsko princeso ter podelili najbolj zaslužnim hmeljarjem Slovenije diplome in priznanja. Večer v domu hmeljarjev bo popestril tudi nastop celjskega komornega zbora.

Nedeljskih prireditev ne kaže podrobno naštevati, saj se bodo praktično vrstile od jutra do večera. Tokrat bo tekmovanje obiralk in štangarjev že dopoldne, vtem ko bo popoldne ob 15. uri slovesen zaključek z govorom starešine in razglasitvijo rezultatov tekmovanja. Tudi letos je na sporedu velika povorka in tekmovanje za najlepši oz. najizvirnejši voz. Presenečenje bo tudi v tem, da bodo ime hmeljske princese razglasili šele na prireditvi v Braslovčah in bo tako njena razglasitev eden osrednjih dogodkov. Za zabavo in veselje bo v popoldanskem času več kot dovolj možnosti in prostora. Idilično jezero z zeleno obrobo gozdov bo prizorišče dneva in dogodkov, ki jih hmeljarji Savinjske doline in od drugod vselej nestrpno pričakujejo. Nobena prireditev v letu namreč ni tako tipično hmeljarska kot je prav praznik slovenskih hmeljarjev v Žalcu in v Braslovčah.

F. K.

**V Trbovljah so na Trgu revolucije odprli arhitektonsko izredno zanimiv in sodobno opremljen hotel RUDAR s 40 posteljami. V restavraciji, snack baru in salonu je prostora hkrati za 250 gostov. Z opremo vred je hotel veljal v I. fazi več kot pol milijarde starih dinarjev. Foto: J. P.**

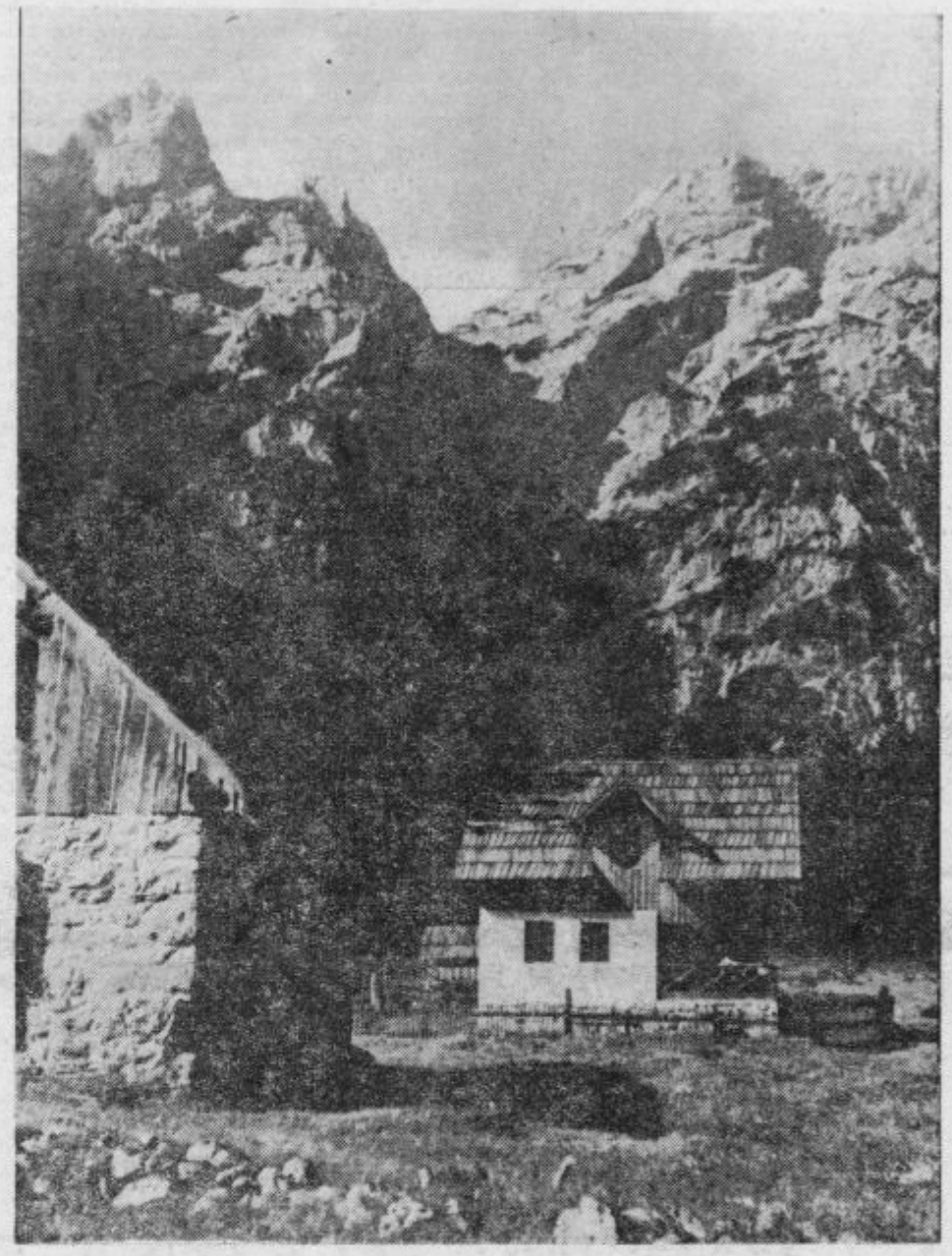

**PONOVEN PRIMANJKLJAJ V SKLADU ZDRAVSTVENEGA ZAVAROVANJA**

# Vzrok: osebni dohodki

Kot smo pričakovali, je v skladu zdravstvenega zavarovanja delavcev komunalne skupnosti Celje v prvem polletju spet nastal primanjkljaj. Za razliko od lani, ko je bilo primanjkljaja za 433 milijonov, ga je letos 336 milijonov starih din. Toda čeprav je letošnji primanjkljaj občutno manjši, je očitno, da ga z rednimi dohodki sklada ne bo mogoče izravnati.

Kakšni so vzroki za ponoven primanjkljaj? Medtem ko smo prejšnja leta ugotavljali, da so primanjkljaje povzročili v glavnem preseženi izdatki, je letos nad polovica primanjkljaja nastala zaradi premajhnih dohodkov. Osnovni prispevek, ki ga vsi zaposleni plačujemo od svojih osebnih dohodkov, je torej odvisen prav od višine našega zaslužka. Ta pa je bil v letošnjem prvem polletju precej manjši, kot je bilo planirano. Pa ne samo to, bil je celo manjši kot v istem obdobju prejšnjega leta. Skoraj vse večje delovne organizacije na območju celjske komunalne skupnosti zdravstvenega zavarovanja — EMO, Cinkarna, Železarna Štore, Metka, Kovaška industrija Zreče ter mnoge druge niso realizirale plana osebnih dohodkov. Kljub temu, da lahko računamo na običajno povečanje osebnih dohodkov proti koncu leta, pa izpada dohodkov iz prve polovice leta ne bo mogoče nadoknaditi. Iz tega torej sledi, da bo skupščina komunalne skupnosti zdravstvenega zavarovanja delavcev in z njo vred vsi zavarovanci jeseni ali pa pozlmi verjetno spet morala razpravljati o — izrednem prispevku.

Pri izdatkih je položaj takle: občutno so se povečali stroški za bolnično zdravljenje. Lani smo v prvi polovici leta potrošili 802, letos pa 934 milijonov starih dinarjev. Za bolnično zdravljenje izven meja naše regije pa smo porabili 424 milijonov starih dinarjev. To je gotovo podatek, ki z njim naša zdravstvena služba ne more biti ravno zadovoljna. Čeprav smo za zdravila letos izdali manj denarja kot lani, pa je planirana postavka vendarle presežena. To se je zgodilo tudi pri nadomestilih osebnega dohodka za bolezensko odsotnost nad 30 dni. Pa ne zaradi višjega bolezenskega staleža — le-ta se zdaj prvič gibije v okviru republiškega povprečja — temveč zaradi načina obračunavanja boleznin, pri katerem je odločilen zaslužek preteklega leta.

Predno se sestane skupščina komunalne skupnosti zdravstvenega zavarovanja — to pa bo šele v septembru — je težko reči, kakšni naj bi bili ukrepi za zmanjšanje primanjkljaja. Toda gotovo je, da bo treba še temeljiteje šteditі, čeprav omejevanje zdravstvene potrošnje le ne more iti v nedogled. In kot kaže praksa, smo marsikje že na skrajni meji.

I. B.

# Merxovih sedem trgovin

Trgovsko podjetje Merx zgradi vsako leto nekaj novih in modernih trgovskih lokalov. Trenutno gradijo kar sedem »marketov«. Najprej bo trgovski objekt gotov v Sevnici ob Savi, kasneje pa še na Ravnah na Koroškem, Čečovljah, Planini, Poniki, Vojniku in Lipi nad Storami. Vrednost posameznega objekta je okoli 140 milijonov starih dinarjev. Trgovine, ki bodo sodobno opremljene in založene z najrazličnejšim blagom, bodo vsekakor velika pridobitev za prebivalce zgoraj omenjenih krajev.

## tedenski mozaik

*Predsednik češkoslovaškega parlamenta Smrkovsky je v intervjuju za francosko televizijo dejal: »Del naše tradicije sta Jan Hus in dobri vojak Švejk. Trenutno bolj cenimo zgled Jana Husa, pri čemer se varujemo, da bi šli na koncil.« ... V imenu socializma Bolgari niso pustili češkoslovaških mladincev čez mejo na mednarodni festival v Sofiji, češ da so umazani in slabo obečeni. Za nameček so jih nekaj še pretepli ... v imenu socializma je vzhodnonemški tisk že začel pisati, da je v ČSSR zmagala kontrarevolucija ...*

*V imenu socializma niso smeli sovjetski turisti potovati iz DR Nemčije v ČSSR (da ne bi morda na lastne oči videli resnice) ... Češki delavci so tujim dopisnikom v neki tovarni takole dejali: »Vi, ki ste iz Britanije, ste nas prišli vprašat za mnenje. Še nobenega dopisnika ni bili iz dežel, ki so podpisale varšavsko pismo. Toda njih ne zanima resnica o nas ... Pred nekaj dnevi so časopisi v kneževini Lichtenstein protestirali, češ da je švicarska prometna policija nekajkrat kršila suverenost Liechtensteina, ko je zasledovala grešne avtomobiliste. Po treh dneh so se Švicarji uradno opravičili vladi kneževine. Nenavadno vljudni odnosi, če upoštevamo, da se Čehom in Slovakom za vse kaj hujšega ne bo nihče opravičil ... Predstavnika ustanove za proučevanje javnega mnenja je neki volilec udaril, ko ga je ta vprašal, ali bo volil za Nixona ali Humphreya. »Zakaj to?« je vprašal užaljeni »anketer«. »Za enega ali drugega boste morali glasovati.« Odgovor: »Vem, toda nočem, da bi me kdo še na to spominjal.« ... Predstavniki vzhodne nigerijske vlade in odcepljene Biafre so se pogajali v Nigru. Pogajanja so bila zelo uspešna. Niso se sicer dokončno zmenili, kako bi odprli »prehod usmiljenja« za pošiljanje hrane od lakote umirajočim prebivalcem Biafre niti kako bi prekinili sovražnosti. Pač pa so se zmenili, da se bodo v Adis abebi naprej menili ...*

# Kmečki mladini se obeta več znanja

**Sedanji samorastniški razvoj poklicnega izobraževanja mladih kmečkih gospodarjev bo treba podpreti s predpisi in zagotoviti trajne vire sredstev.**

Želje in predlogi za poklicno izobraževnaje kmečke mladine — bodočih kmečkih gospodarjev in gospodinj se uresničujejo. Sicer postopoma. Vse želje še ne bodo kmalu uresničene. Spodbudna pa so poročila iz raznih krajev — Metlike, Šentjurja pri Celju, Lendave in drugod — da pripravljajo širše programe za poklicno izobraževanje mladih kmečkih gospodarjev, kot so jih imeli doslej. Pomagajo si z raznimi viri sredstev. Začenjajo uresničevati stvari, ki so se še pred kratkim zdele mnogim nemogoče, ker niso vedeli, kje dobiti sredstva.

Sedanje izobraževanje kmečke mladine pa se širi še preveč samorastniško. V raznih krajih si pomagajo, kakor vedo in znajo. Odvisni so od dobrotnikov, kmetijskih organizacij in drugih, ki podpirajo kmečke fante s štipendijami — med temi verjetno prednjači kmetijski kombinat Žalec — in s prispevki šolam in drugim izobraževalnim ustanovam — npr. z opremo za kmetijsko gospodinjsko šolo v Šentjurju pri Celju, ki jo nameravajo odpreti v jeseni. To je dobra pobuda za širjenje poklicnega izobraževanja kmečke mladine, nikakor pa ne zagotavlja trajne ureditve tega vprašanja. Treba bo storiti še veliko več.

Gre za dve tesno povezani stvari. Izobraževanje bodočih kmečkih gospodarjev bo treba urediti načrtno s predpisi in hkrati zagotoviti trajne vire sredstev za nemoten pouk. Sedanja podjetnost je še vedno le izhod v sili po načelu: bolje nekaj kot nič! Za načrtno izobraževanje je potreben ustrezen sistem. Za začetek sicer ne bo popoln, ker bo odvisen od sredstev. Če bo dovolj prožen, da bo podjetnejšim omogočil širše oblike izobraževanja, kot bodo določene z minimumom, pa bo vzlic začetni omejenosti veliko koristil. Potreben je le jasen cilj, kaj želimo doseči.

Kmetom je potrebno najmanj toliko poklicne izobrazbe kot mizarjem, pekom, dimnikarjem in drugim poklicem. Izobraževanje bo torej treba urediti podobno v ustreznih šolah. Ker pa letos še ne bo dovolj sredstev, da bi lahko že jeseni ustanovili dovolj kmetijskih šol za vse kmečke fante in dekleta, ki bodo ostali na kmetijah, pa bo treba začeti bolj skromno. Seveda načrtno in z namenom, da bomo v prihodnjih letih izpopolnjevali tako poklicno izobraževanje.

Uvedba kmetijstva med šolske predmete zadnjih dveh letnikov v vse podeželske osnovne šole je menda že zagotovljena za to jesen. Kjer ne bodo zmogli takega pouka poklicni učitelji, bodo lahko pomagali kmetijski strokovnjaki, zaposleni v kmetijskih organizacijah ali drugod. Pri osnovnih šolah pa bo treba ustanoviti — ali obnoviti! — kmetijske nadaljevalne šole. Po končani osemletki naj bi jih pozimi obiskovali vsi kmečki mladinci in mladinke, ki ne bodo odšli v srednje šole ali v uk. Tako izobraževanje bo veliko cenejše kot le v šolah za kmetovalce, ki so seveda tudi potrebne. Šole za kmetovalce bi dajale mladim kmečkim gospodarjem in gospodinjam zaključno poklicno izobrazbo. Po dobri pripravi v osnovni in kmetijsko nadaljevalni šoli bo v njih lahko pouk skrajšan in stroški nižji. Ne le za vzdrževanje šol, ampak tudi za obiskovalce, ki bodo prihajali iz oddaljenih krajev.

J. PETEK

**PREVOZ VOJAKOV S HELIKOPTERJI — Helikopterji igrajo v Vietnamu čedalje pomembnejšo vlogo. Slika je bila posneta tik pod demilitarizirano cono v Južnem Vietnamu. Ameriške vojake so prepeljali po zraku skoraj do tega nevarnega pasu, naprej pa morajo peš, kar ni več ne tako udobno, ne tako varno.**

**(Telefoto: UPI)**

## TELEGRAMI

MOSKVA — Kakor so sporočili iz štaba vaj zaledniih služb v Minsku, se nadaljujejo zaledne vojaške vaje v zahodnih delih Sovjetske zveze. Posebno pozornost posvečajo »praktični obdelavi problema, kako zagotoviti vse oblike prevoza«.

KOŠICE — Kakor poroča radio Košice, so se sovjetski voditelji po prvem dnevu pogajanj v vlaku v Čierni na Tisi, vrnili čez noč na sovjetsko ozemlje. Zanesljivih poročil o razgovorih med obema partijama še ni, toda vsa znamenja kažejo na poslabšanje položaja.

WIESBADEN — Federacija mednarodnih transportnih delavcev je posvarila alžirsko vlado, naj takoj vrne letalo boeing 707 izraelske letalske družbe »El Al«, ki so ga »ugrabili« v zraku trije člani arabskih palestinskih komandosov in ga prisilili, da je pristalo v Alžiru.

NEW YORK — Stalni predstavnik Nigerije v OZN je izjavil, da je njegova vlada privolila v to, da predstavnik svetovne organizacije pride v Lagos, da bi se dogovoril o pošiljanju pomoči v hrani sestradanim prebivalcem odcepljene Biafre.

RIM — Z najnovejšo encikliko »Humanae Vitae« (O človeškem življenju) je papež Pavel VI. prepovedal vernikom izvajati kontrolo rojstev s kakršnimi koli umetnimi kontracepcijskimi sredstvi

ADEN — Iz republike Južni Jemen poročajo, da je tam izbruhnil upor. Po uradnih poročilih so se uprli densičarji, ki jih z denarjem in orožjem podpirata Saudska Arabija in ameriška obveščevalna služba CIA.

## tedenski zunanjepolitični pregled

**Čierna na Tisi, kraj, ki leži skoraj na tromeji med ČSSR, ZSSR in Madžarsko ima 2500 prebivalcev, bo brez dvoma prišla v zgodovino, kakor so prišla v zgodovino nekatera druga imena krajev usodnih srečanj. Zakaj v tem trgu so se v ponedeljek 29. julija začeli pogovori ali pogajanja ali »spopad« med celim predsedništvom KPČ in prezidijem CK KP Sovjetske zveze. »Ta »razgovor« ne bo odločilen samo za prihodnost ČSSR in njenega ljudstva, ampak v marsičem tudi za usodo socializma. Na tehtnici so vsa tista načela o bratskem sodelovanju, enakopravnosti narodov in partij in nevmešavanju ene države in partije v zadeve druge države in partije, ki jih vse socialistične države in komunistične partije brez razlike izpovedujejo, a se jih v praksi tako brez razlike ne držijo.**

**Prvo obdobje spopada med nosilci takih in nasprotnih idej je za nami. Najprej je hotelo sovjetsko vodstvo povzročiti razcep v vodstvu KPČ in ČSSR in v ljudstvu. Ta poskus je spodletel, kakor je spodletel leta 1948 pri nas. Potem je prišel pritisk od zunaj, rožljanje z orožjem ob meji, ki še vedno traja, pačenje resnice in zamolčevanje stališč KPČ, razglašanje sedanjega češkoslovaškega vodstva za neprimernega in celo kontrarevolucionarnega. Z zadnjo obtožbo je že prišel na dan vzhodnonemški tisk z uradnim blagoslovom.**

**Ljudstvo ČSSR, izpostavljeno tako silnemu pritisku, je ponovno prekrižalo račune vsem tistim, ki ta pritisk izvajajo, da bi ga ustrahovali in razcepili. Vsi trezni in nepristrani opazovalci trdijo, da v vsej 50-letni zgodovini Češkoslovaške ljudstvo še nikoli ni bilo tako strnjeno okrog svojega vodstva.**

**Celo konservativni člani predsedstva CK KPČ so ob tej gonji podprli Dubčeka in svoje ljudstvo, tako da je češkoslovaško vodstvo odšlo v Čierno enotno. Narodi socialističnega sveta z zadržanim dihom spremljajo to zgodovinsko srečanje, ves svet pa z napetim zanimanjem in radovednostjo. To so resnično trenutki, ko tudi zgodovini zastane dih.**

**V zadnjih dneh je prišlo v Turčiji do velikih in celo krvavih demonstracij proti Američanom. Najhujši neredi so bili v Izmiru, kjer je sedež poveljstva atlantskega pakta (NATO) za vzhodno Sredozemlje, v Istanbulu in v Ankari. Toda tudi od drugod poročajo o demonstracijah.**

**Antiamerikanizem v turških množicah, posebno med študenti, se je posebno okrepil**

## Trenutek resnice

**leta 1964 ob času najhujše krize zaradi Cipra, ko je Washington naravnost prepovedal Ankari, da bi posegla na Ciper. Turkom se je tokrat posvetilo, v kolikšni meri so v vojaškem in gospodarskem pogledu odvisni od svojega velikega zaveznika onkraj Atlantika.**

**Nezadovoljstvo zaradi ameriškega vpliva v deželi je raslo in še ni doseglo vrha. V očeh številnih Turkov je NATO, v katerem je Turčija, zgolj sredstvo, s katerim Američani krotijo deželo in ji vsiljujejo svojo politiko.**

**Od kritike NATO do zahtev po izstopu Turčije iz te vojaške zveze je bil en sam korak. Zmotno bi bilo trditi, da je zdaj turško javno mnenje pretežno za izstop iz NATO. Toda celo tisti, ki še zagovarjajo turško članstvo, zahtevajo temeljito revizijo raznih dvostranskih sporazumov in pogodb — od leta 1947 natanko 54 — ki dajejo Američanom posebne pravice na turškem ozemlju.**

**Pri tem igra zemljepisna lega Turčije posebno vlogo. Turčija je do nedavnega veljala za tako zanesljivo članico NATO zato, ker jo menda neposredno ogroža Sovjetska zveza. Toda — sklepaje danes številni Turki — mar bodo Američani res uporabili atomsko bombo v našo zaščito, če bi nas napadli Rusi, in tako tvegali svetovni atomski spopad? Odgovor se glasi: ne! Potemtakem ni razloga, da bi Turčija še ostala v NATO, ali vsaj ni razloga, da bi ostala v NATO kot ameriška polkolonija. Osnove zavezništva se morajo iz te meljev spremeniti.**

WASHINGTON — Predsednik Johnson je podpisal odločbo, s katero poostruje ameriške ekonomske sankcije proti rodezijskemu režimu Iana Smitha.

MOSKVA — Glasilo sovjetske armade »Krasnaja zvezda« piše, da sta se v Moskvi sešla sovjetski obrambni minister maršal Grečko in obrambni minister Nemške DR general Hofmann.

PRAGA — Sindikalno glasilo »Práce« piše, da izmed 22 partij v kapitalističnih državah Evrope samo tri podpirajo varšavsko pismo.

## tedenski notranjepolitični pregled - tedenski notranjepolitični pregled

■ **UGODNEJŠA GOSPODARSKA GIBANJA** — Gospdarska gibanja so se že obrnila na bolje, je povedal član zveznega izvršnega sveta Milijan Neoričić poslancem v zvezni skupščini. To je najugodnejša gospodarska novica, ki so jo poslanci lahko slišali zadnji dve leti, saj smo v vsem tem obdobju doslej ugotavljali zastoj in celo nazadovanje proizvodnje.

V letošnjem juniju je bila jugoslovanska proizvodnja za 5 % večja kot v lanskem juniju, v vsem letošnjem prvem polletju pa za 3,8 % večja kot v istem lanskem obdobju. Zaloge se več ne povečujejo, investicije pa oživljajo.

■ **PET LET PO POTRESU** — Dne 26. julija je bila v Skopju spominska seja mestne skupščine ob peti obletnici katastrofalnega potresa. Tedaj je izgubilo življenje 1070 ljudi, kakih 600 pa je ostalo invalidov. S pomočjo vseh jugoslovanskih narodov ter 77 držav in OZN obnovljeno Skopje je postalo zdaj resnično moderno mesto. Doslej so v njem zgradili 38.000 stanovanj, ki pa jih še primanjkuje.

■ **XV. PULJSKI FESTIVAL** — V Pulju se je v petek zvečer začel XV. festival jugoslovanskega igranega filma. Na programu je 15 novih domačih filmov.

■ **KANDIDATI SZDL** — Prihodnjo spomlad bomo spet volili nove odborniike in poslance. V pripravah na te volitve naj bi spremenili tudi volilni sistem. Po predlaganih spremembah naj bi Socialistična zveza imela še večjo vlogo pri predlaganju kandidatov. Njeni predlogi naj bi bili dokončni, medtem ko je pri prejšnjih volitvah SZDL kandidate le predlagala, potrjavale pa so jih občinske skupščine. Poleg SZDL naj bi kandidate potrjevali tudi zbori volivcev.

■ **POCENITEV MESA** — Ljubljanski zavod za analize in cene je odobril nove cene mesa, ki se bo s 1. avgustom pocenilo povprečno za dobrih 10 %. Prodajalce mesa je k temu prisilil šele republiški odlok.

■ **SPET IZVOZ MESA V ANGLIJO** — Do leta 1964 smo precej mesa izvažali v Anglijo, kasneje pa smo ga preusmerili v Italijo, kjer se je ponudila ugodnejša prodaja. Ker pa je izvoz mesa v Italijo močno upadel, odkar je ta država uvedla visoke zaščitne carine, so se naši izvozniki v zadnjem času spet začeli preusmerjati na angleški trg. Meso bodo tja izvažali v kamionih hladilnikih, ker dolgotrajen železniški prevoz škoduje kvaliteti mesa.

## Hrabrilna znamenja

■ **POSPEŠITI RAZVOJ KOMUN** — Zvezna konferenca SZDL je te dni objavila dokument, ki poziva k hitrejšemu in ustreznejšemu uveljavljanju takšne vloge in položaja komune, kakršnega predvideva ustava.

■ **REŠILEN DEŽ** — Dež, ki je pred dnevi obilno namočil naše žitorodne kraje v Vojvodini, je prišel v zadnjem trenutku, da si bodo lahko še opomogle koruza, sladkorna pesa in sončnice. V Srbiji pravijo, da je bil ta dež vreden sto milijard starih din.

■ **ELEKTRIKA PO STARI CENI** — Zvezni zavod za cene je zavrnil že tretji predlog, distributivnih podjetij, ki so želela, da bi že letos podražili elektriko za gospodinjstva v povprečju od 19,56 na 25,25 S din.

■ **PROSLAVE DNEVA VSTAJE** — Dne 27. julija so praznovali dan vstaje na Hrvatskem ter v Bosni in Hercegovini.

■ **USTAŠKI TERORIST OBSOJEN NA SMRT** — Beograjsko sodišče je obsodilo na smrt 24-letnega Ivana Jelića, ki je dvakrat (aprila in maja letos) nastavil mini na beograjski železniški postaji. Prvič mina ni eksplodirala, drugič pa je eksplozija ranila 14 ljudi. Jelić je pripadal ustaški emigrantski organizaciji, ki ga je v Avstriji oziroma v Zahodni Nemčiji vežbala ter ga nato poslala na teroristično akcijo v Beograd.

■ **VPISI NA SREDNJE ŠOLE** — Letošnji vpis na srednje šole je končan. Podatki iz Slovenije kažejo, da se dekleta še vedno odločajo predvsem za »ženske« poklice. Vpisovala so se predvsem v administrativne, zdravstvene in podobne šole, kjer so morali mnoge odkloniti, saj je bilo interesentov preveč. Še vedno pa so nezasedena mesta v nekaterih tehniških šolah, čeprav absolventke teh šol hitreje lahko dobijo zaposlitev.



DOLENJSKI LIST • TEDNIK • VESTNIK : vsak četrtek 60.000 izvodov!

PRED PRAZNIKOM SOCIALISTIČNE REPUBLIKE MAKEDONIJE

# Ob velikem jubileju makedonskega naroda

**Ljudstvo socialistične republike Makedonije je pred svojim velikim jubilejem – 65-letnico Ilindenske vstaje. Ta vstaja je bila izredno pomembna v zgodovini tega naroda in predstavlja prelomnico v dolgotrajni in herojski borbi za nacionalno osvoboditev in samostojnost. Z Ilindensko vstajo 2. avgusta 1903. leta se je končalo važno razdobje v burni zgodovini makedonskega naroda, ko se je bojeval za svojo afirmacijo kot narod in država, za svojo samobitnost, samóstojnost in državnost.**

Pogoji, v katerih so se Makedonci bojevali za nacionalno uveljavitev in svobodo, so bili izredno težki. Stoletno suženjstvo pod turškim cesarstvom je pustilo hude posledice. Težave pa so bile še posebno povečane s poskusi ekspanzionističnih balkanskih buržoaznih držav, da bi si prisvojile Makedonijo ali vsaj njene posamezne dele. V tem razdobju so se krile tudi različne koristi velikih evropskih sil na tem področju Balkanskega polotoka.

Ilindenska vstaja se je začela v noči pred 2. avgustom 1903. V nji je makedonski narod množično sodeloval. Brez vsake pomoči drugih si je hotel izvojevati svobodo z lastnimi močmi. Boj je bil neenak: na eni strani 30.000 makedonskih upornikov, na drugi pa nad 200.000 oboroženih turških vojakov.

Ta vstaja je bila zajela področje vse Makedonije. Boji so trajali več ko tri meseče. V prvih bojih so makedonski uporniki dosegli pomembne uspehe. Uporniške čete so osvobodile vse gorske vasi na območju bitoljskega vilajeta (turške upravne enote) z mesti Kruševo, Nevesko in Klisuro, kjer je bila vzpostavljena revolucionarna uporniška oblast.

### Prva republika na Balkanu

Ilindenska vstaja makedonskega naroda je dosegla svoj vrh, ko je ustanovila Kruševsko republiko. Pri ustvarjanju revolucionarne oblasti so imeli pomembno vlogo makedonski socialisti, ki jih je vodil revolucionarni demokrat Nikola Karov. Ta je bil tudi imenovan za predsednika Kruševske republike, prve na Balkanu. V teh dneh je bila v Kruševu vzpostavljena tudi revolucionarna vlada, organizirani pa tudi drugi organi oblasti. S tem so bile do kraja izražene posebnosti in značaj nove države, ki je zrasla iz krvi in pepela makedonske borbene epopeje.

Ni dvoma, da je to dejanje pomenilo drzno in neomajno rešitev za uresničenje popolne nacionalne svobode in za ustvarjanje makedonske države. Obenem pa je bil to jasen odgovor na vse poskuse sosednih balkanskih držav, ki so hotele boj makedonskega naroda izkoristiti za lažjo prisvojitev področja Makedonije.

Ilindenska epopeja makedonskega naroda je polna številnih primerov junaštva in požrtvovanja v imenu svobode, nacionalne enakopravnosti, demokracije in splošno človeške enakosti. Ti in taki ideali in borbene parole so pritegnile na stran makedonskih upornikov tudi velike množice drugih narodnosti v Makedoniji. Vstaja makedonskega naroda je razburkala tudi javno mnenje v Evropi in v Ameriki. Začele so se akcije za zaščito osvobodilnih teženj makedonskega naroda in leto 1903 je bilo imenovano »makedonsko leto«.

Junaštvo upornikov in trpljenja makedonskega ljudstva v boju za nacionalno svobodo in za lastno državo je dobilo širok odmev. Demokratsko javno mnenje po svetu je podpiralo makedonski narod ter izražalo simpatije in razumevanje za cilje revolucije.

### Ilindenska epopeja

Po številnih hudih borbah je bila Ilindenska vstaja zadušena. Narod je doprinesel težke žrtve. Toda ne glede na neuspeh, pomeni ta vstaja eno najsvetlejših strani zgodovine makedonskega naroda za osvoboditev. Ilindenska vstaja, kot oborožena oblika boja za svobodo, je imela daljnosežne posledice tako glede nacionalnih kot glede balkanskih in evropskih odnosov.

**■ Zgled junakov Ilindenske vstaje je vzgojil nove generacije, ki so no borbo in ljudsko revolucionarne borbe svojega naroda uresničile nekaj desetletij kasneje.**

**■ Težnje makedonskega naroda so se ostvarile med narodnoosvobodilno borbo in ljudsko revolucijo in z nastankom Socialistične republike Makedonije, ene izmed šestih republik naše domovine — socialistične Jugoslavije.**

**■ Formalna razglasitev demokratske republike Makedonije, 2. avgusta 1944 v samostanu Prohorju Pčinskem blizu Kumanova, je simbolično povezala herojsko ilindensko epopejo z narodnoosvobodilno borbo.**

ACO DIMITROVSKI

**Nove gradnje v sredini obnavljajočega se SKOPJA, glavnega mesta bratske makedonske republike, ki ga je uničujoč potres pred 5 leti tako kruto udaril**

# Bolgarskim in grškim klevetnikom na uho

Ko te dni slavi makedonsko ljudstvo svoj narodni praznik in se v svoji bratski skupnosti jugoslovanskih narodov s ponosom ozira na prehojeno pot ter dosežene uspehe v svoji izgradnji, odmevajo na njegovih mejah tudi glasovi šovinistov iz Bolgarije in Grčije. Čudne stvari se dogajajo: v Grčiji, kjer vlada fašistična vojaška junta in s silo stoji ljudstvu za vratom, oblastniki z veseljem ploskajo pisanju v bolgarskih listih, ki vedno znova izjavljajo, da »makedonskega naroda ni in ga ni bilo«, da je to »izmišljen narod«, da se v Makedoniji »ne govori slovansko, temveč bolgarsko« itd. Velikobolgarski šovinisti pihajo v isti rog, v katerega tulijo fašistični veljaki sedanje Grčije: »Makedoncev sploh ni, v Jugoslaviji živijo samo ‚Skopljanci'...«

**■ Ko iskreno čestitamo vsem delovnim ljudem v socialistični republiki Makedoniji**, naj ob tej priložnosti ponovimo, kaj je o velikobolgarskem šovinizmu v letih 1945 in 1946 dejal znameniti borec za pravice delovnega človeka Georgij Dimitrov, ki je v takratni skupščini v Sofiji dotolkel buržoazno opozicijo. V Sobranju je G. Dimitrov 25. decembra 1945 dejal:

**»Domovinska fronta je naredila konec tuji protinarodni zunanji politiki. Odločno je zavrgla politiko škodljivega velikobolgarskega šovinizma — glavnega vzroka nacionalnih katastrof, ki so nas doletele... Domovinska fronta sodi, da moramo storiti vse, kar je treba, da bo Makedonija enkrat za vselej nehala biti jabolko spora na Balkanu... Ne razdelitev Makedonije, ne boj za njeno osvojitev, ampak spoštovanje volje Makedoncev, katerih glavni del je dobil svojo nacionalno enakopravnost v okviru FNRJ.«**

Že 24. decembra 1944 pa je Georgij Dimitrov v svojem sporočilu Centralnem komiteju BKP zapisal:

**»Brez neusmiljenega uničenja velikobolgarskega šovinizma, te hude rane na živem telesu naše dežele, ni mogoče zgraditi nove, prerojene Bolgarije...«**

Kaže, da sedanji bolgarski šovinisti dvigajo glave z vso vednostjo svoje vlade in partije. Nauke velikega Bolgara in internacionalista G. Dimitrova pozabljajo — zato pa so se tudi znašli za isto mizo z grškimi vojaškimi nasilniki...

# Odprta vrata pripravnikom

V prvem trimesečju letos so delovne organizacije v Sloveniji sprejele 956 pripravnikov, do konca leta pa naj bi jih sprejele skupno 1380.

Neka anketa je pokazala, da je bilo že doslej pripravništvo v mnogih delovnih organizacijah znana in v praksi uresničena oblika sprejemanja mladih strokovnjakov. Prevladovalo je stališče, da je treba najprej vsestransko spodbuditi sprejemanje pripravnikov in da naj šele izkušnje povedo, kakšna vprašanja naj ureja republiški zakon.

Z novelo zveznega zakona o obveznem sprejemanju pripravnikov so bile republike zavezane, da morajo predpisati mere za določanje števila pripravnikov, rok, do kdaj morajo delovne organizacije izdati splošne akte o tem ter sankcije za neizpolnjevanje določil tega zakona.

Predloženi zakon pravi, naj bi za dela, za katera se zahteva visokošolska izobrazba, trajala pripravniška doba eno ali največ dve leti. Delovne organizacije bi po tem zakonu vsako leto najpozneje do 31. januarja morale določiti vrsto in število pripravnikov, ki jih bodo sprejele, in v kakšnih rokih. Ta plan morajo z obrazložitvijo poslati takoj potem, ko je bil sprejet v delovni organizaciji, občinski skupščini in pristojnemu komunalnemu zavodu za zaposlovanje.

### Podražitev kurilnega olja

Da bi se izboljšalo težko stanje premogovnikov, je zvezna skupščina sprejela predpise, po katerih se je kurilno olje v gospodinjstvih podražilo za 25 %. Toliko bo namreč znašal novi davek na promet. Davek za druga tekoča goriva, ki zamenjujejo premog, bo znašal 39 % namesto dosedanjih 14 %.

### Priznana pravica primorskim borcem

Zvezni zbor je na seji brez pripomb sprejel predlog zakona o dopolnitvi temeljnega zakona o pokojninskem zavarovanju. Z dopolnitvijo tega zakona se borci NOV iz Istre, Slovenskega Primorja in drugih osvobojenih krajev izenačujejo glede pravic iz pokojninskega zavarovanja s tistimi, ki so stopili v NOV pred 9. septembrom 1943. Dopolnitev zakona se nanaša na vse borce Istre in Slov. Primorja, ki so stopili v NOV oziroma začeli organizirano delati v NOV do 13 oktobra 1943. Prebivalci Istre in Slovenskega Primorja so stopili v narodnoosvobodilno vojsko po kapitulaciji Italije.

### Nova zavarovalna osnova: vrednost vozila

Dolgo napovedana podražitev zavarovanja avtomobilov le ne bo tako huda, kot so govorili. Zavarovalnice uradno še molčijo, čeprav je skoraj že gotovo, da bo podražitev prišla med septembrom in koncem leta. To je, rekli bi, »preverjena informacija«, obenem z njo pa se razširja tudi neuradno pomirjevanje avtomobilistov, da zavarovanja s stoodstotno podražitvijo sploh ne bo. Kaže, da so tudi same zavarovalnice spoznale, da bi to bilo le preveč in so pripravljene za skromnejšo podražitev zavarovanja — od 30 do 40 %. Govori se tudi o neki novosti: osnova za zavarovanje avtomobila ne bodo konjske moči, ampak vrednost vozila.

### Slaba ponudba žita

Na novosadski borzi pridelkov že dolgo ni dovolj ponudbe vseh vrst žita, razen mehke pšenice in rži. Kupci se najbolj zanimajo za takojšnje dobave koruze, ozimnega ječmena in ovsa kakor tudi za dolgoročne dobave pšenice »bezostaja« in pivovarniškega ječmena.

**Peštani ob čudovito lepem Ohridskem jezeru**

## NA KRATKO

### Mladinski pevski festival 1969

Po sklepu organizacijskega odbora, bo naslednji mladinski festival zborovskega petja v Celju od 30. maja do 1. junija prihodnjega leta. Kot običajno bo zajel tekmovanje najboljših jugoslovanskih mladinskih pevskih zborov, zatem koncerte domačih in tujih zborov, strokovna posvetovanja glasbenih pedagogov in množični nastop mladih pevcev.

Celjski festivalski odbor je že razpisal propozicije tekmovanja in določil, da je rok prijav do konca letošnjega leta.

### Izlet v Dachau

Zveza združenj borcev NOV v Celju bo skupaj z avtoturističnim podjetjem Izletnik v Celju pripravila trodnevno potovanje v Dachau, kjer bo 8. septembra letos velika spominska svečanost ter odkrite spomenika žrtvam druge svetovne vojne. Ogled nekdanjega nacističnega taborišča bo združen z obiskom Salzburga ter Münchena.

Prijave za potovanje — stalo bo 340 novih dinarjev — — sprejema občinsko združenje Zveze borcev NOV ter vse Izletnikove turistične poslovalnice.

### Komorni zbor tudi v Londonu

Medtem ko se bo celjski moški komorni zbor udeležil v drugi polovici avgusta tekmovanja v Arezzu, bo letos sodeloval še na enem tekmovanju, ki ga organizira BBC v Londonu. Tokrat pa ne gre za resnične nastope zborov, marveč samo za poslušanje magnetofonskih posnetkov pesmi, ki jih zbori pojejo. Komorni zbor je za to tekmovanje izbral posnetek enega zadnjih nastopov in snemanj v RTV Ljubljana.

-mb

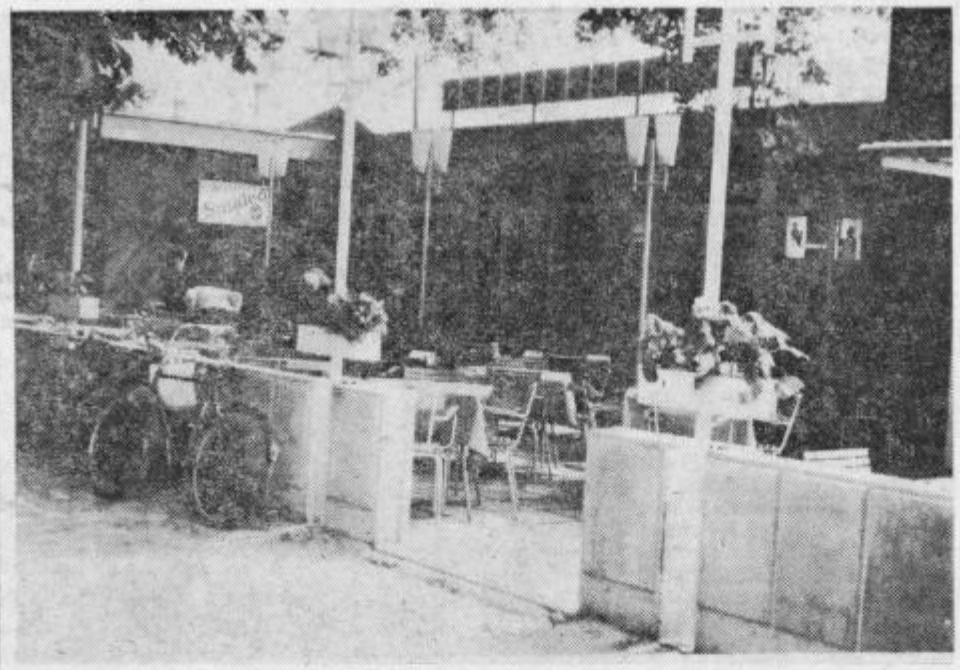

**Ob praznovanju letošnjega občinskega praznika so v Celju odprli tudi nov in sodobno opremljen gostinski lokal, ki je last Kolodvorske restavracije. V Golding baru gostu postrežejo z dobrim laškim pivom in raznimi specialitetami na žaru; Seveda ob ostalih žganih in brezalkoholnih pijačah ter jedilih. Lokal bo zlasti dobrodošel tistim gostom, ki na železniški postaji čakajo na vlak in želijo med tem časom nekaj pojesti ali popiti. Trenutno najlepšemu gostinskemu lokalu v Celju pa je zameriti, da ima izredno počasno postrežbo. Marsikateri gost je nejevoljen, ker mora resnično predolgo čakati na vrček piva. Mogoče bi bilo dobro poslati natakarja za nekaj dni na hitrostni trening v kakšen atletski kolektiv . . .**
**foto: tv**

## SLIČICI

Navsezadnje je že vseeno, v kateri celjski delikatesni prodajalni se je to zgodilo, saj so navade več ali manj enake v vseh.

— Prosim 30 dkg posebne salame! se je vljudno oglasil potrošnik.

— Narežem ali v kosu? je vprašala vljudna tovarišica.

— Narežite prosim, se je spet oglasil potrošnik.

In potem se je začelo. Nož je hitro opravil svoje in koščki salame so padali na papir kot požagana drevesa.

— Toda tovarišica, se je spet oglasil potrošnik, ali bi se ne dalo salame narezati bolj na tanko? To so tako debeli kosi!

— Ja, zakaj mi pa niste tega prej povedali!

Zdaj je potrošnik umolknil in se spomnil na nekdanje lepe in stare navade, ko so v delikatesah narezali katerokoli salamo na tanke lističe, ne da bi bilo za to treba posebej prositi. Tako delajo še danes marsikje, da ne rečem v tujini.

Zakaj tega pri nas ni mogoče in zakaj nimajo strojev za rezanje salam, ki to delo opravijo brezhibno. Zakaj?

x x x

Zdaj pa bolj konkretno. Na delikatesnem oddelku prodajalne in mesnice Gnjat v Prešernovi ulici imajo različne salame in sir pa druge izdelke tudi na pultu, takorekoč pred nosom oziroma usti potrošnikov, ki stojijo pred visoko mizo.

Tako so ti izdelki bolj vidni, zato pa veliko bolj kot ostali, ki so za skromno vitrino ali obešeni zadaj na klinih, izpostavljeni kašljanju in vsemu tistemu, kar je s kašljanjem v zvezi. So ljudje, ki poznajo lepo navado, da dajo roko pred usta, če kašljajo, so pa tudi takšni, ki se jim zdi to nepotrebno. Na žalost, tudi takšni prihajajo v poslovalnico Gnjat, stojijo pred pultom in mesnimi izdelki in kašljajo tja, kamor bi ne smeli!

Kaj bi na vse to rekla sanitarna inšpekcija?

—mb

# Trije Šlandrovi nagrajenci

**Janko Hočevar, Aleksander Krošl, astronavtski in raketni klub**

Kot že nekaj let zapovrstjo, tako so tudi na letošnji slavnostni seji celjske občinske skupščine podelili Šlandrove nagrade, najvišja občinska priznanja za delo na znanstvenem, kulturnem in družbenem področju. Glede na razpis se je svet za kulturo in znanost odločil za tri nagrade, čeprav je bilo predlogov nekaj več. Na slavnostnem zasedanju je predlog sveta utemeljil tov. Boris Strohsack. Priznanja so dobili: Janko Hočevar, Aleksander Krošl ter astronavtični in raketni klub.

Predsednik železničarskega društva, Janko Hočevar, ima za seboj več kot 40-letno amatersko delo v kluturno prosvetnih društvih. Bil je organizator, aktiven godbenik, dirigent pa tudi režiser in igralec v dramskih družinah. Izredne uspehe je dosegel z organizacijo in vodstvom godbe na pihala ter tamburaških orkestrov; največji del svojih moči pa je posvetil prav železničarskemu prosvetnemu društvu in njegovim odsekom.

Šlandrovo nagrado je prejel tudi Aleksander Krošl, član slovenskega ljudskega gledališča Celje za pomembne igralske dosežke, predvsem pa za ustvaritev nekaterih likov Cankarjevih dram. To zlasti za Poljanca v Lepi Vidi, Konkordata v Pohujšanju, Gornika v komediji Za narodov blagor ter za Hvastjo v Hlapcih. Da pa bi bila podoba igralske ustvarjalnosti Aleksandra Krošla dovolj pravično zaokrožena, ne kaže prezreti njegove kreacije Hoedererja v Sartrovi drami »Umazane roke«.

Tokrat je Šlandrovo nagrado prejel tudi astronavtični in raketni klub v Celju za izredne uspehe na področju raketne tehnike. Člani tega kluba so se zlasti uveljavili lani septembra, ko so na Fruški gori izstrelili tristopenjsko raketo Vega, ki je bila prva tovrstna raketa v Jugoslaviji in največja amaterska raketa v Evropi. Razen tega pa je delo kluba dobilo velik družbeno vzgojni pomen, ker je znal usmeriti aktivnost mladih k zdravi ustvarjalnosti na področju tehnike in znanosti.

**Letošnji Šlandrovi nagrajenci. Na posnetku od leve najprej trije predstavniki astronavtičnega in raketnega kluba, zatem Janko Hočevar ter Aleksander Krošl (Foto: Viktor Berk)**


POHIŠTVO

- ZA VSAKO STANOVANJE
- ZA VSE POTREBE IN ZA VSAK OKUS
- NA KREDIT
- BREZ POLOGA IN BREZ POROKOV
- BREZPLAČNA DOSTAVA NA DOM

VSI KUPCI POHISTVA BODO VKLJUCENI V ZREBANJE NAGRAD V DRUGEM POLLETJU 1968

ŠIPAD


## MALA ANKETA

# Denar ni vse

V poletnih mesecih se običajno odnos do turizma spremeni tudi v tistih območjih, kjer za to dejavnost ne kažejo prevelikega razumevanja. Kljub temu, da imajo ponekod premalo naravnih pogojev, drugod pa premalo denarja, si več ali manj povsod prizadevajo, da bi svoj kraj uredili in privabili kar največ izletnikov ali celo takih, ki bi bili voljni v njihovi sredini preživeti svoj dopust. Konjiško območje s svojim južnim Pohorjem se zaradi naravnih lepot ne more pritožiti. Ljubitelji narave celo trdijo, da je ta del Pohorja mnogo lepši, naravnejši od tistega, ki se vzpenja nad Mariborom. Vendar so dokaj živahna turistična prizadevanja, ki so se začela pred leti, nekoliko uplahnila. Letos se je dejavnost turističnih delavcev pokazala v glavnem le v akciji očiščevanja okoliških gradov, medtem ko o nekdanjih načrtih za ureditev rekreacijskega središča na Skomarju oziroma Resniku ni nič slišati. Zato smo tokratno malo anketo namenili konjiškemu turizmu. Obiskali smo nekaj tovarišev, ki jim ta prizadevanja niso neznana ter jih povprašali, kateri so po njihovem mnenju vzroki, da turizem v njihovi občini stagnira.

•

Kljub deljenim mnenjem o vzrokih počasnega razvoja turizma v konjiški občini pa je vendarle očitno, da denar še ne pomeni vsega. Marsikje so začeli s še skromnejšimi sredstvi, pa celo v manj radodarnem okolju.

**Avgust Potnik, poslovodja trgovine v Zrečah:** »Neglede na pomanjkanje denarja bi za turizem vendarle lahko več naredili. Mislim, da je turistična propaganda precej pomanjkljiva, več pa bi si mogli prizadevati tudi gostinski delavci. In tudi naših pridnih domačinov ne bi smeli pozabiti, ki bi se v turizem gotovo številneje vključili, če bi jim pri tem nudili malo več opore.«

**Alojz Herman, direktor gostinskega podjetja Zreče:** »To, venomer mejno področje med celjskim in mariborskim območjem, je turistično že od nekdaj zanemarjeno. Nedeljski izletniki, ki sem vendarle včasih pridejo, pa gostincem ne dajo veliko zaslužiti. Piknikiki imajo torej na turizem tudi slabo stran. Morda bo začetek gradnje vikend hišic na območju Resnika in Pohorja le pospešil razvoj te panoge.«

**Jože Turnšek načelnik oddelka za gospodarstvo:** »Zaradi velikih nalog na področju komunalnega gospodarstva si naša občina gotovo še nekaj let ne bo mogla privoščiti kakšnih večjih investicij v turizem. To pa bi bilo za hitrejši razvoj te panoge nujno potrebno. S predstavniki občin Slovenjgradec in Slovenska Bistrica se prav v dni pogovarjamo o morebitnih skupnih investicijah v Roglo.«

**Edvard Celcer, odbornik planinskega društva:** »Se vedno turistično zelo zanimivo Rogla bi potrebovala večjo in bolje opremljeno planinsko postojanko. Planinsko društvo pa nima denarja niti za spodobno vzdrževanje stare koče. Motorizirani turisti so danes zahtevnejši kot vsi ostali. Tudi propaganda je premajhna. Naravne lepote za razvoj turizma ne zadoščajo več.«

**Viktor Jeromel, predsednik KS Vitanje:** »O možnostih razvoja turizma na vitanjskem območju smo že večkrat razpravljali. Žal nimamo primernih gostinskih kapacitet, ki bi mogle zadovoljiti kakega zahtevnejšega gosta. Morda bo več izletnikov pritegnilo novo kopališče, ki ga bomo uredili prihodnje leto. Potrebne pa bi bile seveda večje investicije.«

# Hvala za izreden prispevek

**Tretji zapis o gostovanju Komornega zbora iz Celja v ZR Nemčiji**

Najvažnejši nastop moškega komornega zbora na gostovanju v zvezni republiki Nemčiji je bil vsekakor koncert v okviru šestnajstega svetovnega festivala pevskih zborov v Stuttgartu. To je bila mogočna pevska manifestacija, ki je združila okoli 1.300 zborov z več kot 80.000 pevci. Poleg domačih oziroma nemških zborov tudi iz drugih držav (!), je na festivalu sodelovalo okoli 30 najboljših zborov iz različnih evropskih dežel, Japonske in celo Amerike. Med njimi je bil edini predstavnik iz Jugoslavije celjski moški komorni zbor.

Stuttgart, mesto mercedesov pa tudi mesto parkov in zelenih površin, mesto vinogradov, ki segajo prav v mestne četrti, je bil dostojni gostitelj številnih zborov. Zbori so nastopali v parkih in različnih dvoranah, cerkvah in velesejmskih halah. Vsi tuji zbori pa so zapeli v mogočni hali pesmi, v hali, ki ima tri izredno lepo in akustično urejene dvorane.

Pred nastopom v Stuttgartu so imeli Celjani za seboj še koncert v Wehru ter radijsko snemanje v Freiburgu, toda pred njimi je bil najvažnejši dogodek.

Generalka, dobri dve uri pred nastopom, je uspela. K temu pa je prišla še ena dobra vest, ki jo je prinesel vodnik in spremljevalec zbora v Stuttgartu: vsi sedeži v dvorani so razprodani! Mozartova dvorana v hali pesmi, ki sprejme nad 700 ljudi je bila za nastop celjskega zbora in poznejša koncerta belgijskega in japonskega zbora razprodana. To je bila vest, ki je vlila novih moči, čeprav treme ni manjkalo, pa tudi veliko odgovornost. Zdaj ni šlo več za nastop celjskega zbora, marveč pevcev!

In kot že neštetokrat doslej, tako tudi zdaj pevci niso razočarali. Zapeli so tako, kot znajo. Ljudje so ploskali in vstajali, toda, ko se je znova oglasila naša melodija, so utihnili in prisluhnili. Čeprav bi ne smeli, so na koncu po burnem aplavzu dodali še »Laus et . . .«.

Zbor je uspel. Novo afirmacijo so mu prinesla tudi časopisna poročila. Kritika je ocenila nastop celjskega zbora kot višek koncerta!

Prišlo pa je še eno priznanje, ki ga celjski pevci dotlej v tujini še niso dobili. Veliko košaro gladiol s čestitko jim je poslal jugoslovanski konzul v Stuttgartu.

Uspeli nastop celjskega zbora je dobil svoj odmev tudi na zaključnem srečanju organizatorjev festivalske prireditve z gosti. Tu so poleg romunskega in finskega zbora najpogosteje omenjali še jugoslovanske pevce! Zato ni naključje, da je predsednik festivalskega odbora posebej čestital prof. Kuneju z besedami: Hvala vam za izreden prispevek!

Spričo velikega uspeha je zbor dobil nič koliko novih prijateljev in več ponudb za gostovanje.

Zaključek festivala v Stuttgartu pa je odprl še eno vprašanje, namreč olimpiade pevskih zborov, torej stalnega srečanja najboljših zborov vseh držav. Predstavniki celjskega komornega zbora so to idejo v radijskem in televizijskem intervjuju podprli. Zanjo so se ogreli tudi zato, ker bi tako srečanje pevcev iz vseh držav pomenilo važen prispevek k zbliževanju in prijateljstvu med narodi.

M. BOŽIČ

**Kjerkoli so se med dolgo potjo ustavili, so tudi zapeli. Naš posnetek je nastal pred vstopom v zadnji del gorske ceste, ki se vzpenja proti Velikemu Kleku. Medtem ko je vodnik plačeval cestnino, so člani zbora zapeli . . . Zanimivo je, da se je prav tu ustavila tudi večja skupina nizozemskih turistov, ki so bili na poti v Jugoslavijo. Zato je bilo srečanje toliko bolj prijetno, zlasti še, ker so Celjani zapeli tudi njihovo pesem. Foto: M. B.)**

# Slovenski gasilci na tekmovanju v Leobnu

**Gasilci iz Velenja na II. mestu**

Od 12. do 14. julija se je vršilo državno prvenstvo gasilcev Avstrije v mestu Leoben. Na to gasilsko manifestacijo, ki se je vršila v počastitev 100 letnice gasilstva, je deželno gasilsko glavarstvo povabilo tudi 10 najboljših desetin iz Slovenije. Med ta renomirana gasilska društva, pa je bilo izbrano tudi gasilsko društvo Velenje-mesto. Radi smo se odzvali njihovemu vabilu, da bo tako naša desetina lahko sodelovala na tako svečanem tekmovanju avstrijskih gasilcev.

Zborno mesto vseh slovenskih tekmovalnih desetin je bilo v Mariboru, odkoder smo skupno krenili v Leoben. Ob prihodu smo doživeli od naših sosedov gostoljuben sprejem. Ogledali smo si vse zanimivosti kraja, predvsem pa njihovo gasilsko opremo, domove ter se seznanili z gasilskim delom. Z ozirom na to, ker je Leoben precej industrijski kraj, deluje tu 7 gasilskih društev od tega nekaj industrijskih, ostala pa so prostovoljna. Sestav in naloge dela so podobne kot pri nas.

Samo tekmovanje se je pričelo 12. julija na športnem stadionu v Leobnu. Ob pogledu na tekmovalni prostor, ki so ga krasile avstrijske in slovenske zastave, je obiskovalec spoznal, da se bodo na tem prostoru pomerile v tekmovalnih disciplinah res najboljše avstrijske in slovenske desetine. Nastopilo je 360 avstrijskih in 10 slovenskih desetin. Organizacija tekmovanja je bila odlično pripravljena. Pri suhi praktični vaji je naenkrat nastopilo 10 desetin s povsem novo gasilsko opremo.

Slovenske desetine so nastopile v treh skupinah. Desetina iz MTT Maribor je tekmovala za srebrno plaketo, pet desetin v A skupini za bronasto v 4 desetine v B skupini prav tako za bronasto plaketo.

Tekmovalna desetina Gasilskega društva Velenje je dosegla 366 točk ter tako osvojila drugo mesto v A skupini. Za doseženi uspeh je sprejela diplomo en kolobar — 20 m — B cevi, en kolobar — 15 m — gumirane C cevi vsak član pa bronasto značko.

V nedeljo zjutraj se je v Genznu pri Leobnu vršila svečana seja, na kateri je predsednik avstrijskega gasilstva poleg njihovih članov odlikoval 4 gasilce iz Slovenije. Med temi izbranci je bil tudi komandir društva Velenje tov. Franc Pečečnik, ki je sprejel srebrni križec.

Po končani seji smo se skupno udeležili velike gasilske parade, v kateri je sodelovalo okrog 9000 gasilcev v delovnih in paradnih oblekah in 5 godb na pihala. Na čelu parade so korakale slovenske desetine, ki jih je občinstvo pozdravljajo z aplavzom. Na glavnem trgu, kjer se je parada ustavila, je bil izvršen slovesen zaključek praznovanja, na katerem so bile podeljene diplome in odlikovanja najboljšim desetinam.

Z nekajdnevnega obiska v sosednji Avstriji smo spoznali, da je pri njih gasilstvo mnogo bolj cenjeno, da tej službi posvečajo več pozornosti. Dobro se zavedajo, da v tem delu ljudje — člani — gasilci prostovoljno bedijo nad premoženjem in življenji.

Ne smemo pozabiti, da so člani iz Velenja za svojo strokovno usposobljenost porabili prek 200 ur prostega časa. Rezultati neumornega dela s katerim dosego uspehov smo ponosni, pa so se pokazali na poedinih tekmovanjih po lestvici sledeči:

prvo mesto na občinskem tekmovanju, drugo mesto na conskem in tretje na republiškem ter drugo v A skupni na tekmovanju v Avstriji. Kot zadnje v letošnjem letu pa čaka člane tekmovalne desetine Velenje-mesto še tekmovanje na državnem prvenstvu v Titovih Užicah, ki bo od 5. do 8. septembra, na katerem bo ta desetina zastopala SR Slovenijo. Ob pripravah na to tekmovanje in za same dni tekmovanja upajo člani društva, da bodo naleteli pri organih podjetij na polno razumevanje, saj bo to tekmovanje vezano s precejšnjimi finančnimi stroški. Člani tekmovalne desetine upajo, da bodo kot doslej tudi na državnem prvenstvu dosegli uspehe, ki bodo v ponos društvu samemu kot vsej Šaleški dolini.

Hudales Stanko

# Ne Nata, temveč Rozika

V prejšnji številki je bil objavljen OBRAZ, v katerem je potoma prišlo do spremembe imena in priimka. Med OBRAZE smo namreč uvrstili ROZIKO RIFEL, znano turistično delavko iz Gornjega Grada. Pa je že tako, da človek obrača, drugi pa obrne . . . Pri oddaji rokopisa je prišlo do zamenjave naslova, ki je v tem primeru ime in priimek, vsled česar so sledile tudi korekture imena v celotnem sestavku, tako da se venomer navaja NATO, govori pa o ROZIKI RIFEL! Prizadetima se opravičujemo.

Uredništvo

KOPALNE OBLEKE

ELEBLAGOVNICA

Ljudski magazin

CELJE


# Rozalija Ribič

Telefonske številke se razlikujejo od navadnih. Za njimi se skrivajo ljudje s svojimi drobnimi in velikimi težavami. Da bi jih čimprej rešili, si mnogi izmed njih pomagajo s telefonom.

Na občinski skupščini Žalec jih najprej pozdravi prijazen glas telefonistke Rozalije Ribič, ki svoje delo opravlja že sedmo leto. »Trenutek, vežem . . . govorite, prosim!« Njene besede vzpodbujajo, kličejo nove številke, skratka, urejajo življenje, ki teče po telefonskih žicah.

Tudi sama sem jo prosila naj spregovori in pove kaj o sebi. Hudomušen nasmeh je izdajal, da ne bo šlo tako lahko. Pri tem ji je pomagala še rdeča lučka na kontrolni plošči, ki je neprestano oznanjala nove telefonske pogovore. Vprašanja so se vrstila, beseda pa je stekla šele takrat, ko sem jo vprašala po rodni Primorski.

»Doma sem v Senadolah pri Sežani, kjer sem preživela otroška leta. Bilo mi je 14 let, ko se je pričela vojna. V začetku leta 1942 se je vsa družina povezala s partizanskim gibanjem. Oče je bil intendant, mati kuharica, jaz pa sem nosila partizanom pošto in spoznavala prve skrivnosti obveščevalne službe. Najtežje, je bilo, ko so nas izdali in so nam Nemci požgali domačijo. Bila sem sama z najmlajšima bratcema. V hiši sta bila še dva kurirja. Eden je pobegnil, drugega pa so ujeli. Tudi meni niso prizanesli. Postavili so me ob zid, da bi me ustrelili, vendar mi je uspelo pobegniti. Zaradi tega sem do konca vojne delala in živela v strogi ilegali.

Med pripovedovanjem je nekajkrat dvignila slušalko in živahno nadaljevala: »Poklic telefonistke sem vzljubila že pred 23. leti v Postojni, kjer sem nekaj mesecov opravljala to delo. Potem je bilo treba v brigado, na progo Brčko-Banovići. Telefonske imenike in številke sem zamenjala s krampom in lopato.«

Po vrnitvi iz brigade se je vsa družina preselila v Savinjsko dolino, kjer so našli svoj drugi dom. Mlada in prizadevna Rozalija se je hitro znašla v novem okolju. Delala je v mladinski organizaciji in sodelovala pri udarniškem delu. Vseskozi je bila rada med ljudmi, bila je povsod, kjer je bilo treba kaj narediti. Tudi pozneje se ni odrekla družbenemu delu. Že dvajset let je poverjenik krajevne organizacije RK in eden izmed najbolj marljivih članov ZZB v Žalcu.

Ob tem pa ni pozabila na svoj poklic. Vrnila se je telefonom. Čeprav je v pisarni sama, ji ni nikoli dolgčas. Nad tristo pogovorov na dan, v uradnih dneh pa celo več kot štiristo, ji omogoča, da je nenehno povezana z ljudmi, da je sredi življenja. To ji veliko pomeni, saj ima življenje tako rada.

M. KOVAČ

**OBRAZI**

## NA KRATKO

### »Janeza« bodo obnovili

Kolektiv brivsko frizerskega podjetja Nega v Celju postopoma obnavlja svoje obrate. Zdaj pride na vrsto »Janez«, moški salon na Trgu petega kongresa. Kot vse kaže bodo z obnovitvenimi deli začeli prve dni avgusta. Poleg prostora, ki ga pa žal ni mogoče razširiti, bodo obnovili tudi vso opremo. Tako bo Celje dobilo po zaslugi tega kolektiva znova lep obrat. V času obnavljanja bo salon seveda zaprt.

-mb

### Izlet v Logarsko dolino

Olepševalno in turistično društvo Celje prireja v nedeljo, 4. avgusta izlet v Logarsko dolino na planinski tabor. Po taboru bo izlet do slapa Rinke, na povratku pa bodo udeleženci lahko obiskali še flosarski bal na Ljubnem. Prijave sprejemajo v turističnem uradu poleg kina METROPOL.

### Samo dve razstavi

Letošnje poletje je bilo zastran cvetličnih razstav razmeroma skromno. Vsega skupaj sta bili samo dve taki razstavi; prva je bila v Laškem v sklopu praznika piva in cvetja, druga pa v Mozirju pred dnevom savinjskih ribičev. Vsekakor je bila po obsegu in bogastvu razstavljenih lončnic in rezanega cvetja razstava v Laškem daleč najboljša. Laškim gojiteljem cvetja se pozna tradicija in določena zavzetost, da enkrat v letu pokažejo več tisoč obiskovalcem Laškega svoje dosežke.

### Veliko novih vajencev

Krojaško podjetje Elegant v Celju se iz leta v leto širi. Poleg modernizacije delovnih prostorov pa si stalno prizadevajo, da bi izpopolnili tudi kadrovsko zasedbo. Trenutno je v podjetju zaposlenih 132 ljudi, ki so vsi kvalificirani. V začetku avgusta bodo sprejeli 25 vajencev, ki jih bodo v svoji šoli izučili šiviljskega in krojaškega poklica. Sredstva za financiranje šolanja novih kadrov bosta prispevala Elegant in Komunalni zavod za zaposlovanje.

# ZA LJUBITELJE NARAVE

**MLADI ČEBELARJI. Člani čebelarskega krožka (na sliki) osnovne šole Tabor so pod vodstvom znanega čebelarja Ivana Krašovica dosegli lepe uspehe. Posnetek jih sicer prikazuje pred panjem prvega roja, ki so ga sami ugrenili, vendar imajo zdaj že 8 panjev. Ves pridelek medu, letos ga je bilo 82 kg, dajo šolski kuhinji, ki z medom popestri in obogati obroke. Ta čebelarski krožek je verjetno edini na širšem celjskem področju. Le malo šol oziroma prosvetnih delavcev najde čas za to ali podobne dejavnosti. Foto: B. Pepel**

### Najcenejše so vrtnice

Človek bi mislil, da poleti cvetličarnam izredno upade promet, vendar temu ni tako. Ljudje praznujejo, se veselijo, drugi umirajo, cvetje pa je tisto, ki sodi k takim prilikam. V teh dneh je kajpak cvetje še kar poceni. V Celju veljajo nageljni 150 S din, gladiole 150 S din, vtem ko so vrtnice po 100 starih dinarjev. Šopek treh ali petih vrtnic niti ni drag, primeren pa je za vsako priložnost; tudi za okras v stanovanju.

### Divji lovec v Škofji vasi

Prosvetno društvo v Škofji vasi že dalj časa pripravlja ljudsko igro F. S. Finžgarja »Divji lovec«. To znano delo, ki ga pravkar z velikim uspehom uprizarjajo tudi v Kostanjevici na Krki, bodo uprizorili pred gasilskim domom. Premiera bo 10. avgusta, z delom pa bodo kasneje tudi gostovali. To bo v letošnjem letu edina ljudska igra, ki jo bo neko prosvetno društvo na celjskem področju uprizorilo na prostem.

## Namesto Sušnice kanal

Po krajši prekinitvi so te dni začeli z deli za ureditev kanalskega zbiralca v spodnjem delu Sušnice. S položitvijo tega kanalskega zbiralca bo rešen precejšen regulacijski in kanalizacijski problem mesta; upajmo pa, da bo po vsem tem urejeno tudi okolje nekdanjega potoka. Doslej opravljena dela namreč ne dajejo najboljšega upanja, toda očitno je, da takšno stanje, kot je na primer na odseku od Ipavčeve do Jurčičeve ulice, ne bo smelo ostati.

—mb

### Priprave za tombolo

Namesto na gradu bo velika tombola Olepševalnega in turističnega društva v Celju, v nedeljo, 8. septembra na prostoru pri ljudskem kopališču ob Ljubljanski cesti. Vrednost vseh dobitkov bo nad osem milijonov starih dinarjev.

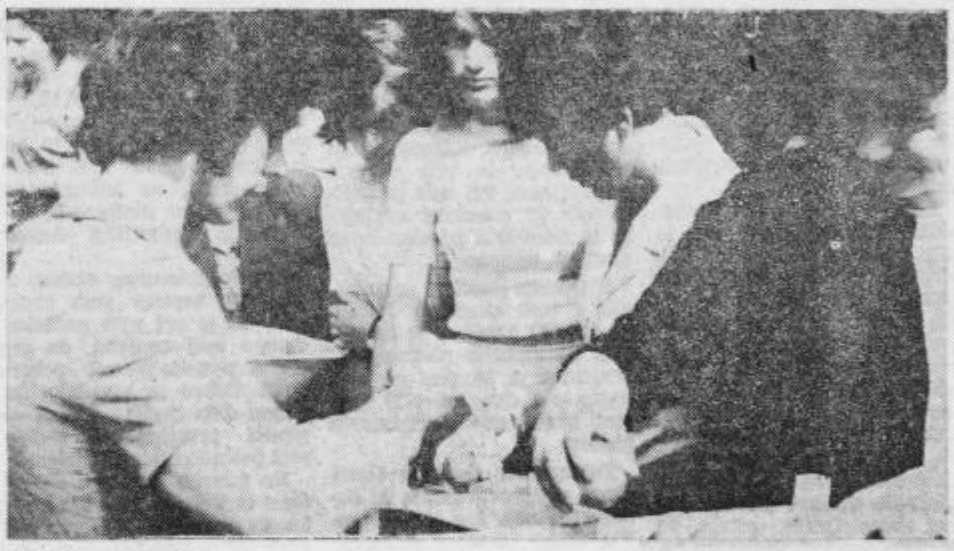

**Tržnica. Prodajalci prodajajo: zelenjavo, sadje, nederčke, piščance, volno, božje podobice, lončene izdelke, stojala za rože, srajce z napako in ovratnikom, copate, »zlatnino«, mlečne izdelke, zdravilne in okrasne rože, košare ... Ljudje kupujejo: eni piščance, sadje in okrasne rože, drugi nederčke, božje podobice, »zlatnino« in lončene izdelke; torej tisto, kar pač kdo potrebuje. Glavno je to, da gre blago dobro v promet. Po »zlatnini« sodeč, ki jo prodajajo na tržnici, pa smo sploh zlata dežela. Ljudje se tega zavedajo. Tržnica, julija ali avgusta. TV**

## Učenci pri zasebnih obrtnikih

V zadnjem obdobju je vse več zahtev, da javna razprava preuči mesto, vlogo in značaj osebnega dela z zasebnimi sredstvi in da vzporedno z jasnejšimi družbeno-ekonomskimi in idejno-političnimi ocenami formiramo takšno davčno politiko, ki bo preprečevala neupravičena bogatenja in izkoriščanje človeka po človeku.

Na VIII. kongresu Zveze mladine Slovenije v Velenju smo govorili tudi o teh vprašanjih. Posebej pa smo se zadržali ob možnostih, ki jih imajo zasebni obrtniki pri zaposlovanju mladine. Z zakonom je dovoljena uporaba dopolnilnega dela v obrti največ do 5 oseb. V času, ko se po končanem osemletnem šolanju, prav tako pa po srednjem, več mladih znajde pred težkim in skoraj nerešljivim vprašanjem — kje dobiti službo, je zaposlitev pri zasebnih obrtnikih vsaj začasna rešitev. Kolikor je taka rešitev vsaj navidezno vabljiva, pa na drugi strani zahteva temeljit premislek in odgovor na aktualno vprašanje — kdo bo tisti, ki bo preprečeval neupravičeno izkoriščanje učencev ali druge zaposlene mladine. Dogaja se, če vzamemo za primer samo učence, da morajo učenci delati dnevno tudi po deset ur in več, da za čezurno delo niso nagrajeni, da so večkrat medosebni odnosi zelo izmaličeni, da morajo poleg osnovnega dela opravljati tudi druga, izrazito privatna itd. Toda učenec je s stanjem zadovoljen, kajti ve, da se bo lahko samo na ta n[illegible] zaposlil.

Na ObK ZM je prišla pred dnevi mladinka, ki se že tretje leto uči pri neki obrtnici — šivilji. Opisala je svoj položaj in neurejene pogoje, v katerih mora delati, obenem pa povedala, da s temi težavami ni osamljena. ObK ZM bo pripravil v septembru širši razgovor o nekaterih vprašanjih položaja učencev pri zasebnih obrtnikih. Vendar pa je to premalo. Inšpekcijska služba ali kdo drug bi morala položaju učencev in delavcev pri zasebnih obrtnikih na tak ali drugačen način posvetiti več stalnejše in bolj organizirane pozornosti. Verjetno bo samo na ta način, ob pomanjkanju humanosti in socialistične zavesti, mogoče preprečiti izkoriščanje človeka po človeku pri nekaterih obrtnikih, s tem tudi neupravičena bogatenja, in končno bomo na ta način začeli uresničevati družbene dogovore, ki zahtevajo ostre kazni za povzročitelje deformacij (izkoriščanja in izkrivljanj v naši samoupravni in socialistični družbi.

Seveda pa bi bila napačna vsaka posploševanja in prenagla kritične ocene. Potrebno je videti pravo stanje in ločiti samostojne obrtnike med seboj. ZM se bo prav gotovo zavzemala za razvoj samostojnega obrtništva, toda takšnega, ki bo potrjeval družbeno upravičenost in vrednost v okoliščinah socialistične blagovne proizvodnje in ki bo upošteval ustavno načelo, da »samo delo in rezultati dela določajo materialni in družbeni položaj človeka.« Obenem pa se bo ZM ostro borila proti vsemu, kar je v samostojnem obrtništvu tuje našim socialističnim odnosom. Zavzemamo se za reševanje aktualnih vprašanj davčne politike, kreditiranja samoupravljanja v obrtnih delavnicah, samoupravljanja obrtnikov v obliki širših asociacij in tudi za to, da stimulirano pritegnitev, večje ga števila učencev v obrt. Toda ti učenci naj delajo v odnosih, ki so značilni za naše samoupravno družbo.

J. T.

## VREME

**ČAS OD 1. DO 11. AVGUSTA**

**Prevladovalo bo lepo poletno vreme s temperaturo do 30 stopinj C. Krajevne nevihte so možne okrog 3. avgusta.**

**Dr. V. M.**


TRC. PODJETJE

**moda**

CELJE

CENJENE STRANKE OBVEŠČAMO, DA SMO V BIVŠI POSLOVALNICI »SOLČAVA« UREDILI NOV MODERNI ODDELEK ZA VELIKO IZBIRO NAJNOVEJŠIH VZORCEV ZA OBLEKE, POSTELJNEGA PERILA, ZAVES, PREGRINJAL IN PREPROG.

**Priporočamo se za cenjeni obisk**

**KOLEKTIV POSLOVALNICE**

**Volna**

CELJE


**kdor ponudi DONAT ponudi zdravje**

## O malenkostnem obiranju

Poznamo več vrst obiranja.

Obiramo lahko sadje, kurje bedro in ljudi. To zadnje je najhujše in najbolj razširjeno. Ljudem se pač zdi najpreprosteje, da obirajo tiste, ki so jim najbližji. Obirajo z besedami ali kako drugače; predvsem z denarjem.

x x x

Srečata se Berta in Jožefa.

»A veš, da je mizar Perdl umrl?«

»Ne, povozil ga je avto.«

»Saj ni imel avtomobila. Naravne smrti je umrl, ker je imel nekaj od tromboze ali kako se že reče.«

»Saj ti pravim, da ga je povozil avto z nemško registracijo.«

»Se pogovarjata o Perdlu? Ubogi Perdl. No, žena je pa rešena. In otroci tudi. Saj ni imela nič zraven njega. Vedno je pil in v Vojniku ga je pobralo,« je začela z vijočimi rokami proti nebu pripovedovati Štefica.

»Saj nista imela nič otrok. Žena je bila neplodna,« je šepetala Berta.

»Pa on jih je imel. Saj veš kako ...«

»In žena ga je stalno varala. Plazila se je okrog z nekim mladim zdravnikom.«

»Ubogi Perdl. Saj sem vedela, zakaj je pil.«

»Ubogi. In tako »fejst« je bil. Vedela sem, da ga nekaj žre.«

Sledil je kratek jok.

Vse skupaj je bilo podobno namiznemu tenisu.

x x x

Ob stojnici z zelenjavo se ustavi »fina« dama. Doma ima vikend, avto in psa; da o ostalih pritiklinah sploh ne govorim.

Lepo postriženi nohti so se zajedli v razstavljeno blago. Sledilo je otipavanje, premetavanje, razmetavanje, odmetavanje, izmetavanje.

»Samo tole bom kupila. Koliko stane?«

Stara ženica: »Novi dinar.«

Dama: »Kaj ste nori? Obirali nas pa ne boste. Dam vam petdeset para in nič več.«

Ženica: »Dobro. Vzemite, gospa.«

Vse skupaj je bilo podobno namiznemu tenisu.

x x x

Obiramo lahko sadje, kurje bedro in ljudi. Obiramo z besedami ali z denarjem. Na pleteto in tista drobna človeška razočaranja, ki sledijo zgornjim ter podobnim zgodbam, pa tako radi pozabljamo.

tv

## SOSED SOSEDU ...

# FRANČIŠKA HROBAT

— Moji otroci bodo zagotovo prišli danes — tako trdi, kadarkoli se srečava.

— Pa ravno danes sem vsa polomljena, vse kosti me bolijo, ko bodo prišli otroci. Da ga vidiš, tega Toneta, kakšen je! In Albina, pa... —

Tako upa Francka in sanja o otrokih Vedno govori o Tonetu, moj sin, čeprav ga nikoli ni rodila, pa ga je vzgojila in mu pomagala vgrizniti v prvi kos kruha. Toneta je vzela iz taborišča, bil je pri njej in ko je odšel

tega ni mogla razumeti. Še vedno je mislila, da je bil Tone tisti nebogljeni fant, kot nekoč. Toda on se je razvil v krepkega moža, ki si je ustvaril lastni dom, svojo družinico in začel znova. On jo ima rad. Bila mu je mati, dobra mati; saj je samo to hotela biti in nič več. In to je bilo veliko, vzgojiti in preskrbeti otroka, ki je tvoj samo po tistem, kar mu daješ.

Leta vojne so tudi na nji pustila svoj pečat.

»Samo kup spominov mi je od tistega ostalo.« In oči so se ji zaiskrile. »Tako smo jih včasih nažgali! O, nisem jim priznašala, saj že ne! Nemci so bili zverine. Pa kaj, minilo je! Minilo s težkimi spomini in z bolečino, ki bo za vedno ostala tu notri,« in je pokazala na svoja prsa.

Trenutek se je zamislila, čelo je nagubala, da je obraz dobil podobo razorane njive. Toda potem je veselo dejala: »Veš, danes pride Tone!«

Vem, da vselej nestrpno pričakuje vsakogar Potem poklepetajo, si izmenjajo novice in se v dolgem hodniku spet razgubijo. Ostane ji topla misel, prijetno upanje, da bo Tone spet kaj prišel pogledat k njej. Tu v Domu oskrbovancev v Polzeli je zadovoljna, samo včasih jo prevzame domotožje, pa to mine takoj, ko posveti malo več sonca.

# Kopališče brez parkirnega prostora

Ko so v Šoštanju zgradili plavalni bazen, niso pomislili, da bodo na kopanje prihajali tudi kopalci, ki bodo hoteli čim bliže bazena parkirati svoje avtomobile.

Ker ob bazenu ni primernega parkirnega prostora, so kopalci parkirali svoje avtomobile na cesti Iva Lole-Ribarja. Zelo začudeni pa so bili, ko so v letošnjem poletju opazili znak, ki prepoveduje parkiranje in ustavljanje na tem prostoru. Krajevna skupnost Šoštanj je namreč na zadnji seji sprejela sklep, da se na tem delu ceste prepove parkiranje. Problem v zadnjih dneh ni bil tako očiten, ker kopalci zaradi dežja niso prihajali na kopanje. Toda, kaj bo potem, ko bo spet posijalo sonce?!


VELIKAN MED DETERGENTI NAGRAJUJE

ZA SNEŽNO BELO ROČNO PRANJE

# V LOVSKI KOČI „POD GOLAVO"

Ste že bili tam gori? Če ne, potem se kar odločite in pojdite. Rečem vam: zares lep sprehod. Lahko pridete že v soboto zvečer. Našli boste prijazno Tilčko, ki vas bo postregla s prav imenitnim golažem, našli boste njenega moža Rafka, ki ve toliko lovskih dogodivščin, da bi ga zmogli poslušati noč in dan. Pot je markirana. Lahko greste iz Gornje vasi, iz Šešč ali pa kar naravnost iz Matk. To so idilične vasice in proti jugu boste videli zajetno hribovje. In prav na sredi tega hribovja je košata Golava, pod njenim vrhom pa čepi prijazna lovska koča »Pod Golavo«.

Meni se je primerilo, da sem prišel v soboto zvečer. Že smo si rekli, ko smo cijazili proti vrhu, da ne bo nič. Ali kaj kmalu nas je zmotilo vriskanje preboldskih fantov in deklet. Peli so, da se je razlegalo daleč v dolino.

— Kaj se bo zgodilo, da ste tako židane volje? sem hitro vprašal in že je bil tudi odgovor.

— Kačev iz Prebolda in Kregarjeva iz Marija Reke se jemljeta!

— Ja, vse lepo in prav. Kako pa, da ste si ravno kočo »Pod Golavo« izbrali?

— Ker imamo radi ta svet, ker je naš, ker se tu gori do dna srca sprostimo, ker smo tukaj tako lepo postreženi; vidite, zato smo prišli sem gor.

— Taka je ta reč. No, pa poglejmo.

Že sam pogled na kočo prebudi vtis, da je ravno na pravšnje mesto postavljena. Tako zatišje, taka tišina vse naokoli, izpod napušča pa gleda mogočna glava divjega prašiča. Če posediš na sedlu pred kočo, gledaš Matke, zreš tja doli proti Žalcu, ali pa pokukaš na drugo stran in se ti razprostro reški hribi, ugledaš pa tudi migotanje lučic v Preboldu, kjer je sedež lovske družine. O, pa te zamika, da stopiš naprej in se že kar pri vhodu ustaviš. Pozdravijo te nagačene divje živali, ki so pač najpogostejši gosti v bližnji okolici. Kotiček je res lepo urejen in je škoda, če ga prišlek prezre.

Stene točilnice so poslikane z mikavnimi motivi: lovec jaha divjega prašiča, spet drugi odnaša divjega petelina. In še je tu upodobljen kak lovski dogodek. Čaj, kavica in še kaj drugega je zmeraj pri roki. V zvočnikih zadone poskočne narodne melodije in v prizidku, kjer je že kar prava majcena plesna dvorana, se lahko zares imenitno počutiš.

Kakor so se počutili mladi, srednji in starejši, ki sem jih našel v koči. Peli so, plesali, bili židane volje. Še mene in druge so povabili, tako da so urice tekle kot minute. No, jaz sem si bil hitro na jasnem: vedno pač ne more biti tako. Zares ne. Pa če je takih dvajset sobot in nedelj v letu, je to že precej. Pa jih je več.

DRAGO KUMAR

# Kabineti z novo podobo

Učenci osnovne šole Franja Vrunča v Spodnji Hudinji pri Celju se lahko pohvalijo, da imajo zelo lepo urejeno šolo. Morda celo najlepšo. Toda kako bodo ponosni šele jeseni, ko bodo stopili v razrede in opazili, da niso več takšni kot so jih zapustili v prejšnjem šolskem letu, da so čisto spremenili podobo.

Na šoli so prišli na zanimivo zamisel. Že v lanskem letu so uvedli kabinetni pouk. Tako se sedaj vsak predmet poučuje v svojem kabinetu. Vsak kabinet ima tudi svojo knjižnico, potrebna učila, gramofon, magnetofon, nekateri pa imajo tudi televizor. V letošnjih počitnicah pa stene, katere so bile do sedaj prazne in gole, opremljajo s slikami, ki prikazujejo značilnosti posameznega predmeta. Tako bodo v zemljepisnem kabinetu uredili planetarni sistem, kateri bo učencem v veliko pomoč pri spoznavanju zakonitosti, ki vladajo v vesolju. Na steni bo tudi slika-zemljevid, ki bo prikazoval, koliko snovi je že predelane. Podobno bo tudi v kabinetu za slovenski jezik. Tu bodo na zemljevidu označeni tudi rojstni kraji naših najpomembnejših pesnikov in pisateljev. Slike pa bodo prikazovale motive, ki so jih pisatelji najčešče opisovali v svojih delih.

Pouk bo resnično bolj prijeten in zanimiv.

-sv-

# Drešinja vas za vzgled

V Drešinji vasi pri Celju so se letos odločili za lepo ureditev svojega kraja. Pri gasilskem društvu so ustanovili turistično in olepševalno sekcijo, ki je že doslej priredila več prireditev, spomladi pa napovedala tekmovanje za najlepše rože in ureditev kraja.

Ocenitev je bila pred dnevi. Posebna komisija celjskega Olepševalnega in turističnega društva je ugotovila, da je tekmovalo 52 hiš, prebivalci pa so se zelo zavzeli in dosegli, da Drešinja vas še nikoli ni imela tako lepe zunanje podobe kot te dni.

Vsekakor zgled, ki ga kaže povzeti!

vran

## NA KRATKO

### Pokopališče in odpadki

Krajevna skupnost v Šoštanju si zelo prizadeva, da bi pokopališče bilo čim lepše urejeno. Vendar pa je vedno večji problem, kam z odpadki iz pokopališča. Zato so ob pokopališču določili prostor, kjer naj bi Komunalni obrtni center Velenje zgradil smetiščno jamo. Toda kup smeti vedno bolj narašča, ker komunalno obrtni center še do zdaj ni izpolnil svoje naloge.

### Elektrifikacija cest

V Šoštanju so pričeli z drugo fazo kabliranja javne razsvetljave. Zajemalo bo Kajuhovo cesto do spomenika, Korotansko in Koroško cesto. Sredstva za omenjena dela bodo dobili iz prispevka za mestna zemljišča. Prav tako so pričeli s prestavljanjem telefonskega kablja, ki je potekal preko Pake, Kajuhove ceste do železnice po zraku. Sedaj pa ga bodo napeljali po zemlji.

### Razstava fotografij

V delavskem klubu v Velenju je razstava fotografij. Na njih so v črno beli in barvni tehniki posnetki najpomembnejših dogodkov, ki so bili ob dnevu borca in prazniku rudarjev v Velenju.

### Zastarela reklama

V Šoštanju zelo skrbijo za reklame. Tujec, ki ga pot zanese v to mesto, lahko na Trgu svobode opazi veliki plakat, ki vabi na proslavo mednarodnega dneva gluhih. Vendar, ko natančno pogleda, vidi, da je ta proslava bila že lani.

Kljub opozorilu predsednika turističnega društva plakata še vedno niso odstranili. Bilo bi prav, da bi to storili čimprej.

### Avtobusna postaja brez avtobusov

Z izgradnjo nove ceste med Velenjem in Šoštanjem se je tudi avtobusni promet usmeril na del proge. Kljub temu pa ob stari cesti še vedno stojijo table, ki označujejo avtobusne postaje. Tako domačini, predvsem pa tujci, ki ne vedo, da avtobusi vozijo po novi cesti, pogostokrat zaman čakajo, da se bo v daljavi pojavil avtobus in se ustavil na označeni postaji.

### Nov gasilski dom

Ker je šoštanjski gasilski dom že zelo star in bi njegova obnova bila predraga, se je gasilsko društvo odločilo, zgraditi novega. Stal bo nasproti pokopališča. Starega bodo že v pričetku avgusta prodali na javni dražbi.


*Dopisujte v vaš tednik*


# Praznovanje ojstriških gasilcev

Člani gasilskega društva Ojstriška vas — Tabor so v teh dneh praznovali pomemben jubilej, 65-letnico obstoja društva. Društvo je bilo 1903. leta ustanovljeno v Ojstriški vasi, članom pa je že istega leta tudi uspelo dobiti za takratne čase moderno brizgalno.

Prva leta po ustanovitvi so člani le redko morali priskočiti na pomoč ogroženim, ker ni bilo požarov. Toda 1931. leta, ko je zla roka od sobote do sobote ali pred prazniki podtikala ogenj, so gasilci iz Ojstriške vasi in Tabora z novo brizgalno marsikomu obvarovali imetje.

Leta 1935 je društvo slavilo novo zmago. S prostovoljnim delom in prispevki občanov so zgradili gasilni dom, ki jim še danes služi. Dve leti za tem so razvili svoj prapor, ki ga je okupator med vojno uničil.

Ob sedanji proslavi 65. obletnice so znova slavili pomembno zmago. Prizadevnim članom, med katerimi so bili najbolj požrtvovalni IVAN RANČIGAJ, PAVLE RIBIČ, LOVRO PEPEL IN RUDOLF HANŽIČ, je uspelo zbrati potreben denar za nakup nove motorne brizgalne, ki so jo na tej svečanosti slavnostno sprejeli. Pri tej akciji so tudi tokrat naleteli na razumevanje občanov in vodstvo obrata žalskega kmetijskega kombinata.

Na svečanosti so dobili priznanja za dolgoletno delo najstarejši člani društva. Med njimi FRANC DIVJAK ki je že 50 let aktiven v društvu.

B. PEPEL

## NA KRATKO

### Nova bencinska črpalka

15. avgusta bodo v Šmarju med samopostrežno trgovino in strojnim servisom začeli graditi prvo bencinsko črpalko. Najprej bodo napravili odtok za podtalno vodo, ki bi drugače ovirala gradbena dela. Finančno bodo gradnjo podprli cestni komunalni sklad, krajevna skupnost in Petrol. V lanskem letu so na šmarskem področju dobili novo črpalko v Kozjem, prihodnje leto pa jo bodo zgradili tudi v Podčetrtku. Tako bodo avtomobilisti rešeni vsaj »bencinskega« problema, medtem ko jim bodo neurejene ceste še naprej povzročale težave in skrbi. T. V.

### Nova cesta

Krajevna skupnost v Bistrici ob Sotli že precej časa gradi novo cesto iz Črešnjevcev na Križan vrh. V lanskem letu so opravili zameljska dela, v letošnjem pa nadaljujejo s tlakovanjem, kjer sodelujejo s prostovoljnim delom tudi občani.

### Nič novih štipendij

Temeljna izobraževalna skupnost v Šmarju za naslednje šolsko leto ni razpisala novih štipendij. Vzrok za to so ponovno finance, ki primanjkujejo celo za kritje osebnih dohodkov prosvetnih delavcev.

### Integracija v »Jelši«

Trgovsko podjetje Jelša je v zadnjem času napravilo velik korak naprej. Vsako leto obnovijo in modernizirajo po nekaj trgovskih lokalov. Prav zdaj urejujejo novo trgovino v Lesičnem, kjer bodo kasneje zgradili tudi manjši bife. Kljub temu da trenutno trgovsko podjetje dobro stoji, so začeli razmišljati o integraciji. Tako so že navezali stike z ljubljanskim podjetjem Prehrana in celjskim Merxom, vendar zaenkrat še ni prišlo do konkretnih rezultatov. T. V.

### Komunisti o ČSR

V prvih dneh avgusta bodo imele vse osnovne organizacije v konjiški občini zanimive sestanke. Poleg smernic in resolucije o kadrovski politiki bodo obravnavali še najnovejše dogodke na Češkem. Tako bodo osnovne organizacije uresničile predlog mnogih članov Zveze komunistov, ki so že večkrat doslej terjali, da organizacije razpravljajo tudi o zunanje-političnih dogodkih oziroma o stališčih naše dežele do dogodkov v svetu.

### Kazni za nedejavne

Na svoji zadnji seji so člani občinskega komiteja Zveze komunistov v Slovenskih Konjicah zahtevali, da poostrijo kriterije za oceno dela posameznih komunistov. Med komunisti je namreč precej takih, ki dolžnosti, ki jim jih nalaga organizacija, ne jemljejo resno. Komite je zato sklenil, da se s takimi tovariši resno pogovorijo ter jih tudi ustrezno kaznujejo.

### Plavalni tečaj v Preboldu

Kot vsako leto je šolsko športno društvo »Slavka Slandra« na osnovni šoli v Preboldu tudi letos organiziralo plavalni tečaj za začetnike in treninge pionirjev ter mladincev.

Doslej so v Preboldu organizirali že tri takšne tečaje in od 1965. leta naprej se je naučilo plavati nad 200 otrok, starih od 5. do 14. leta.

V kolikor bo vreme v avgustu lepo, bodo organizirali še en 14-dnevni tečaj. A. V.

# PITNE VODE BO DOVOLJ

- šmarsko področje ima neurejene vodovode
- pet novih vodovodov v skupni dolžini 25 km in vrednosti 500 milijonov starih dinarjev
- vzorno sodelovanje družbeno-političnih organizacij, delovnih kolektivov, vojakov in občanov

Že več let so eden največjih problemov na šmarskem neurejeni vodovodi. Zato je povsem razumljivo, da si družbeno-politične organizacije, krajevne skupnosti in občani prizadevajo za čimprejšnjo zgradnjo novih vodovodov.

Trenutno gradijo vodovod na Pristavi, ki naj bi bil narejen do občinskega praznika. Vodo bodo napeljali iz Rovinjske gorce do Pristave, manjši odcep pa bodo istočasno potegnili proti železniški postaji. Ves izkop bodo s posebnimi stroji za izkopavanje jarkov opravili vojaki. Cepa bodo prispevali: delovne organizacije, komunalni sklad in delno vodna skupnost lotna vrednost je 43 milijonov starih dinarjev, sredstva in delono vodna skupnost (vsi v vrednosti 19 milijonov starih dinarjev), ostalo pa občani sami, ki bodo opravili tudi nekaterazemeljska dela.

Po končanih izkopnih delih se bodo vojaki s strojem preselili na Kristan vrh, kjer bodo izkopali dva kilometra dolg jarek za vodovod, vreden 19 milijonov S din.

V naslednjih gradbenih fazah bodo gradili vodovod iz Kostrivnice do Rogaške Slatine in naprej proti Rogatcu. Sredstva, ki so zelo visoka — presegajo vsoto 300 milijonov — bodo v večini prespevale delovne organizacije.

Z gradnjo vodovoda so končali v Kozjem, pripravljajo pa se, da zgradijo vodovod od Podčetrtka do železniške postaje v Imenem. Kasneje bodo podaljšali do Sedlarjevega, kjer je šola brez vodovodne napeljave. Vendar prav v teh krajih občani ne kažejo dovolj razumevanja in niso pripravljeni s prostovoljnimi prispevki in delom podpreti delovne akcije.

Tako bo čez dobro leto celotno področje preskrbljeno z vodo. Skupno bodo zgradili vodovod v dolžini 25 kilometrov, za kar bodo porabili več kot 500 milijonov starih dinarjev. V večini primerov, da bo šmarsko področje preskrbljeno s pitno vodo.

tv

### Očiščene razvaline

Podobno kot razvalina Starega gradu v Celju, bo poslej razsvetljen tudi konjiški grad. Prvič je razvaline gradu osvetlila električna razsvetljava za praznik dneva vstaje. Morda pa je to začetek postopne obnove razvalin, do vznožja katerih vodi tudi avtomobilska pot. V teh dneh bodo v konjiški občini očistili tudi razvaline drugih gradov.

### Zadovoljni gasilci

Gasilsko društvo v Zrečah, ki je bilo doslej brez poštenega avtomobila in brizgaln, si je pred kratkim kupilo novo prevozno sredstvo in dobro brizgalno. Za oboje so odšteli okrog 6 milijonov starih dinarjev, ki so jih zbrali s pomočjo tamkajšnjih prebivalcev, pa tudi delovnih organizacij. Domačini so pobude domačega gasilskega društva, da si oskrbi opremo, s katero bo lahko kljubovala tudi večjim požarom, torej v celoti podprli. Zato je bil nakup avtomobila in brizgalne praznik za vse njih. Pripravili so prireditev, kot se za tako priložnost spodobi. Gasilci pa tudi v poletnih dneh, ko imajo kmetovalci polne roke dela, niso pozabili na redno vadbo.

**PIONIRSKI BIFE »RDEČA KAPICA« v Podčetrtku je lokal, ki je za otroke in tudi za odrasle vedno odprt, vendar v njem ne točijo drugega kot brezalkoholne pijače, prodajajo slaščice in podobne zapeljivosti. V bifeju pionirji sami strežejo in gospodarijo. Tudi nedavno, ko je bila v Podčetrtku velika gasilska veselica, so vzdržali z brezalkoholnimi pijačami. In če je prišel kdo ter se pomotoma zanimal za žganje, so ga deklice prijazno zavrnile: »Pijte raje sadni sok, je veliko bolj zdrav, stric.«**

**(Foto: J. Kr.)**

# V Kostroju so za individualno gradnjo

V Kostroju, v tovarni usnjarskih in čevljarskih strojev v Slov. Konjicah, so v zadnjih dveh letih posvetili stanovanjski izgradnji precej več pozornosti kot marsikje drugje. V podjetju, kjer so še pred leti imeli kupe stanovanjskih vlog, se danes že kažejo prvi rezultati spremenjene stanovanjske politike. Delavski svet podjetja se je namreč lani odločil za večjo podporo individualni gradnji. V dogovoru z mariborsko banko, kjer so prosilci vročili odobrene kredite, so že v minulem letu 36 članom kolektiva omogočili začetek, nadaljevanje ali pa dokončanje začete gradnje oziroma adaptacije stanovanj. Pod izrednо ugodnimi pogoji — (za dobo do 30 let, 1 odstotna obrestna mera) — so razdelili 33 milijonov starih dinarjev, letos pa tudi nekaj manj kot 30 milijonov. Na prostoru sedanjega lesnega skladišča so že rezervirali 12 gradbenih parcel, kjer naj bi člani delovnega kolektiva Kostroja prihodnje leto postavili nekaj novih individualnih hišic.

Pri kriterijih za dodelitev kredita je posebna komisija upoštevala število zaposlenih družinskih članov — skratka, socialno stanje družine — fazo gradnje oziroma adaptacije, stanovanjske razmere in še nekatere druge okoliščine. Člani kolektiva so z odločitvijo delavskega sveta za hitrejše reševanje stanovanjskih razmer zelo zadovoljni. Že letos se bo nekaj delavcev vselilo v svoje hišice, v njihova dosedanja stanovanja — tista pa njihovi najbolj potrebni sodelavci. -I. B.

### Gostišče ob kartuziji

Po nekajletnem predahu bo v poslopju ob Žičkem samostanu spet začelo delati gostišče. Odprla ga bo Marija Marinšek. Upajmo, da bo njena pobuda pritegnila v okolico žičkih razvalin več izletnikov in turistov, ki so si doslej le bolj mimogrede ogledali ta znameniti, zgodovinski spomenik. —

# Plodna seja komiteja

**Minuli teden se je v Slovenskih Konjicah sestal občinski komite Zveze komunistov, da bi skupaj s sekretarji osnovnih organizacij v konjiški občini razpravljali o najpomembnejših nalogah komunistov v sedanjem obdobju. Potem, ko so potrdili zaključke zadnje seje občinske konference Zveze komunistov, na kateri so govorili o kadrovski politiki, so obravnavali gradivo zadnje seje centralnega komiteja ZKJ. Menili so, da je tudi v konjiški občini treba poostriti odnos do tistih, ki ne izvršujejo delovnih nalog organizacije Zveze komunistov. Da bi zagotovili enotnejšo akcijo družbeno-političnih organizacij v prihodnjem obdobju, se bodo v prvih dneh septembra sestali tudi člani izvršnega odbora občinske konference Socialistične zveze, predsedstva sindikata in komiteja Zveze komunistov.**

**Čeprav je poletje in čas dopustov, si je komisija za družbeno-ekonomska vprašanja pri občinski konferenci zadala kar več nalog. Tako naj bi analizirali pojave nepravičenega bogatenja, razpravljali o reorganizaciji inspekcijskih služb, s prosvetnimi delavci pa se pomenili o vplivu religije na šolske otroke.**

**Med pomembne sklepe zadnje seje občinskega komiteja Zveze komunistov pa moramo šteti tudi odločitev, da bosta kadrovska komisija občinske konference ZKS in posebna komisija za štipendiranje pri občinski skupščini zagotovili uresničitev tistega dela zaključkov zadnje seje občinske konference, ki govori o štipendiranju ter kreditiranju študija in o vključevanju mladine v uk. ib.**

# Dvajset tisoč copat

## Ugodna prodaja šentjurskih copat v Sloveniji ter Bosni in Hercegovini

V šentjurski copatarni so pred dnevi dosegli lep delovni uspeh. Izpolnili in presegli so polletni plan proizvodnje. Do konca leta se bo to poznalo tudi na osebnem dohodku zaposlenih. Predvidevajo, da bodo povečali v povprečju os. dohodek za 50 dinarjev. Hkrati s tem so letos na novo zaposlili 16 ljudi, od tega 15 žensk.

Kot so nam povedali so prodali mnogo copat v Sloveniji ter Bosni in Hercegovini. Največ zanimanja so pokazali kupci za tako imenovane »japonske copate«, ki so jih prodajali skupaj z lepo izdelano svileno vrečko. V copatarni se v tem času pripravljajo, na novo serijo copat, in sicer jih bodo izdelali kar 20.000 parov.

Kjub tem uspehom v kolektivu niso povsem zadovoljni, ker jim — primanjkuje delovnih prostorov. Kaže, da bodo tudi ta problem kmalu rešili. V Šentjurju bodo pričeli graditi stavbo s poslovnimi prostori za trgovino. Stavbo kombinata pa bi naj kupil kolektiv Industrije lahke obutve, jo obnovil in tako dobil nove, mnogo boljše delovne prostore od sedanjih.

M. S.

### Flosarski horuk

Za letošnji flosarski bal, ki bo 4. avgusta na Ljubnem, je že vse nared. Lovci, ribiči in turistični delavci v teh dneh zaključujejo priprave na to tradicionalno in največjo turistično prireditev Gornje Savinjske doline. Glede na to, da bo v Logarski praznovanje planincev, bodo Ljubenci, ki pričakujejo velik obisk, v večji meri poskrbeli za počutje gostov.

## šmarske potegavščine

*Šmarčani so veseli in dobrodušni ljudje. Eno je zanesljivo, da ime Šmarje ne prihaja od šmarnice, kajti njega dni, so bile »tam gor pri svetem Rok' še gaurce sim pa taj« z dobro žlahtno trtico. Šmarčani bi ne bili to, kar so, če vsak dan koga na drobno in vsake kvarte koga na debelo ne bi potegnili. Če so potegnjeni, stoično prenašajo poraz, še več, navihano se muzajo, kajti »posojilo se vračila veseli«.*

*NE VERJEMITE ŠMARČANU NJEGOV DOBER DAN ZA DNE, POČAKAJTE VEČERA!*

PETA ZGODBA JE TUDI IZ UST AVTORJA RAFA

# Mojster Raf se gre botanika

Leto je bilo podobno letošnjemu. Ko so vrtnine morale rasti, je bila suša, zdaj pa ko bi morale zoreti, rastejo in ne zorijo. Na trgu je bil paradižnik zavoljo tega drag, po vrtovih pa zelen kot kuščar in pri vseh kletvicah in zabavljivkah ni zardeval.

Pa se je zgodilo, da je v bivši »Rudnici« ali gostilni Pri Tončku bila vsa skrb na mah mimo. Napočilo je jutro, tako kot so vsa, toda na vrtu za gostilno je bil ves paradižnik lepo rdeč, toda gorje! naenkrat je zgnil . . .

x x x

Možakar, ki je gostilničarju pripomogel, da je paradižnik hitro »dozorel« a na žalost tudi zgnil, je bil RAF. Šmarški »Mičurin« se je botaničnega problema lotil na svoj, pleškarski način . . . in da ne bo kakšnega obrekovanja, po naročilu.

Takole je bilo. Mojster Rafael in pomočnik sta se pozno vračala z dela domov in se gredoč oglasila v »Rudnici«. Najbrž sta tudi kaj pila, važnejše je to, da je birt prirobantil v kuhinjo:

»Kaj je tou, da paradajz za groumsko strajlo nejče zorajti?!«

Beseda je dala besedo in naposled tudi tisto, da je gostilničar mojstru Cerovšku dejal, češ, če je zakaj mojster, bi mu lahko paradižnik pobarvali. Če je bilo rečeno v šali ali ne, mojster Raf svoj pleskarski ceh preveč spoštuje, da bi naročila ne bil vzel resno.

Noč je bila temna, »Rudnica« je zasnula, ko so na vrtu za hišo preplezali plot ljudje mojstra Rafa kot kakšni gozdni škrati . . . Preplezali so plot čez lestev, ki je pleskarski osnovi rekvizit, ponesli čez tudi lonec lepega rdečega minija, tiste barve namreč, ki prime celo na železo, pa na paradižnik ne bi . . . Hodili so od grma do grma in ob svetlobi žepne svetilke lepo namočili vsak sadež posebej v rdečo barvo . . .

Naslednje jutro je bilo presenečenje na višku, še bolj pa v trenutku, ko so v »Rudnico« dobili račun, na katerem je mojster Cerovšek lepo specificirano zarajtal: porabo barve, dodatek na nočno delo, porabo baterije za svečavo in skratka vse, kar je za barvanje okoli tristotih paradižnikov bilo potrebno.

Vsa reč bi bila morda pripeljala tudi do sodnika, če bi mojster Raf ne imel priče, da mu je bilo barvanje ustno naročeno. Beseda Šmarčana pa nekaj velja, naj bo pisana ali izrečena, zlasti še birtova . . . Zapisal: JURE KRASOVEC

# Telesna vzgoja v poklicnih šolah

Delavci zavoda za prosvetno pedagoško službo v Celju so se minule dni z vso vnemo ukvarjali z analizami učno vzgojnih rezultatov, da stanje šolstvo ovrednotijo uspehe vseh šol in vzgojnih zavodov na svojem obsežnem področju. Med drugimi zanimivimi pokazatelji je tudi stanje telesne vzgoje na naših šolah, razvoj svobodnih aktivnosti na tem področju, procenti mladih ljudi, ki se na samih šolah v okviru prostega časa aktivno bavijo z različnimi panogami telesne vzgoje in športa.

Zadnja leta smo ugotavljali, da je najbolj zanemarjeno stanje telesne vzgoje na poklicnih šolah. S strokovno usedbo tega predmetnega področja in večjim posluhom zavnateljstev in vodstev do šolske telesne vzgoje smo prav na poklicnih šolah zaznamovali izreden premik na bolje. Odraz načrtnosti pri izvajanju rednega pouka je več kot otipljiv tudi pri razvijanju svobodnih aktivnosti, pa tudi prav na marsikaterih šolah niso zadovoljivi materialni pogoji za telesno vzgojo.

Poglejmo številke, ki potrjujejo gornjo trditev. Na osnovnih poklicnih šolah v celjski regiji je 1.126 učencev vključenih v 86 športnih sekcijah ali 34,7 odst. vseh redno šolanih učencev. Gre izključno za prostovoljno aktivnost na področju telesne kulture. Če razčlenjujemo to aktivnost in jo primerjamo s posameznimi zavodi moramo na prvo mesto postaviti steklarski šolski center Rog. Slatina, ki v osmih sekcijah združuje 154,3 odst. učencev. Odstotek nad 100 odst. je pač zaradi tega, ker je večje število učencev aktivnih v večjem številu sekcij! Temu zavodu sledi kmetijsko-izobraževalni center z 72 odstotki, rudarski šolski center Velenje z 61,6, ŠKIC Štore z 61,4, administrativna šola z 37, gostinska šola z 26,9, šolski center za blagovni promet z 22,2 in šolski center Borisa Kidriča z zelo skromno udeležbo 2,3 odst. Vsekakor so v ospredju šole, ki imajo tudi ustrezne domove, kjer predstavlja šport del koriščenja prostega časa mladih. Zanimiv podatek je vsekakor tudi ta, zakaj se mladina najbolj navdušuje, katere športne zvrsti so jim najbolj všeč. Na prvo mesto je po tej razpredelnici namizni tenis, kjer je 11 sekcij s 165 članstva, sledijo pa atletika s 7 sekcijami in 130 članstva, nogomet z 8 sekcijami in 129 članstva, rokomet z 8 sekcijami in 112 članstva, košarka z 9 sekcijami in 109 članstva, odbojka z 8 sekcijami in 96 članstva, streljanje z 7 sekcijami in 86 članstva, orodna telovadba s 5 sekcijami in 49 članstva, smučanje z 2 sekcijama in 28 članstva, ostale športne panoge pa 8 sekcij in 100 članstva. Mladina poklicnih šol je tudi izredno navdušena za šah, saj je v 13. sekcijah 132 šahistov.

Številke so številke, vendar za njimi stoji velika aktivnost, ki se je v zadnjem šolskem letu odražala tudi v velikih uspehih učencev ter šol na občinskih in medobčinskih ter republiških prvenstvih srednjih šol in domov. Na poklicnih šolah je vse več organiziranega športnega dela, domala na vseh pa so tudi ustanovljena solidna šolska športna društva.

Te aktivnosti smo lahko še posebej veseli, saj gre v pretežni meri za delavsko mladino, ki se bo v kratkem vključila v proizvodnjo in bo smisel za šport in telesno kulturo ponesla tudi v naše delovne kolektive. Nad 1000 mladih športnikov na poklicnih šolah je tudi vredna postavka, o kateri velja razpravljati tudi na občinskih zvezah za telesno kulturo in ustreznih osnovnih organizacijah Partizan in športnih društvih. Nagnjenja mladih so razgrnjena, s propagandnimi prijemi pa se naj naši športni delavci potrudijo sprejeti to armado mladih v svoje aktivne društvene vrste.

K. J.


Cenjene lastnike osebnih avtomobilov

ZASTAVA-FIAT, RENAULT in ALFA ROMEO

obveščamo,

da je podjetje

AVTO Celje

odprlo

NOV SERVIS

ob Ipavčevi ulici v Celju, nasproti tovarne METKA in ŽICNA

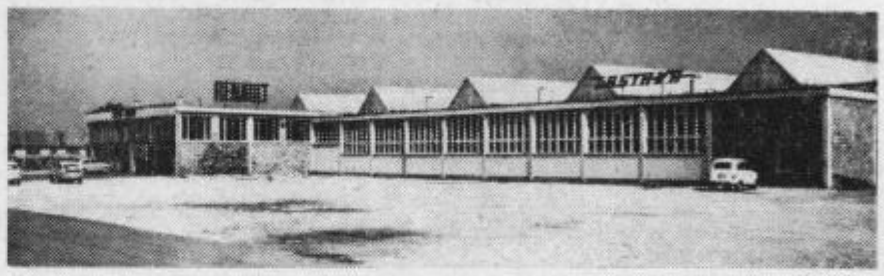



GOSTINSKA ŠOLA CELJE
TITOV TRG 3

*RAZPISUJE*

vpis v gostinsko šolo — oddelek za odrasle

Pogoji za vpis so:
— dokončanih 8 razredov osnovne šole,
— dve leti delovne dobe v strežbi ali kuharstvu.

Prijave za vpis pošljite upravi šole, najkasneje do 31. avgusta 1968 in ji priložite: spričevalo o dovršeni osnovni šoli, potrdilo o zaposlitvi in izpisek iz matične knjige.

Vse informacije dobite na šoli od 25. avgusta dalje.


# V Taboru grade ceste

Na skoraj vseh zborih občanov v Taboru se je vedno pod točko razno razvila burna debata o komunalnih problemih kraja.

Med temi razpravami pa je vedno izstopala debata o cesti od avtobusne postaje v Kapli do Lok pri Taboru. Glede na to, da rpoblema niso mogli nikakor rešiti, so v okviru krajevne skupnosti sprejeli triletni samoprispevek. Z zbranim denarjem, ki pa še vedno ni zadoščal, k sreči je priskočil na pomoč KK gospodarstvo iz Celja, so se odločili za asfaltiranje pet metrov široke ceste.Cesto so rekonstruirali in jo uredili. Zdaj pa so že v teku razgovori o asfaltiranju druge etape, do Lok, čeprav v tem času grade tudi cesto v zaselek Črni vrh in Dol, prav tako pa tudi cesto mimo lovske koče na Vrhe. Samo za cesto do lovske koče v Miklavžu so občani vložili okrog dva milijona starih dinarjev.

-pik

**IZUM NOVEGA, MEDNARODNEGA JEZIKA? Obiskovalec Nove terapije v Rogaški Slatini si bo zastonj belil glavo, kaj bi naj posamezni napisi pomenili, oziroma, kaj se za njimi skriva. Najprej bi mogoče pomislil na napise v tujem jeziku, nato pa ugotovil, da je tu razobešen znova eden dokazov naše malomarnosti.**
**Foto: J. Sever**

**Velika množica ljudi se je zbrala v Šaleku pri Velenju na proslavi dneva vstaje in 35. letnici Gasilskega društva Šalek, kjer so počastili spomin na dan, ko se je slovensko ljudstvo dvignilo k oboroženi vstaji. Slovesnosti je prisostvoval tudi predsednik ZZB NOV Slovenije Franc Leskošek-Luka. (foto: s. vovk)**

REPORTAŽA

# V Solčavo po sol

Če hočeš danes z avtomobilom v Logarsko, moraš voziti tako, kot včeraj ali lani, da imaš zdaj asfalt do Luč, Savinjo pa najprej na desni, nato na levi, pa na desni in zopet na levi strani... Pri tem se ne smeš obrniti že pri tabli, na kateri piše HVALA ZA OBISK.

»Hudo je na tem svetu. Devetstošestega sem kot kratkohlačnik drl v dolino k cesti, da bi videl to čudo, ki brni in leti hitreje kot konj. Danes pa moraš kar v jarku stati, ker je toliko avtomobilov na cesti,« je dejal. Pobral sem ga malo naprej od Presihajočega studenca. Od daleč se me je izognil. Ko sem pripeljal iz zavoja, je že stal v jarku. Spoznal sem ga. Isti čevlji, isti zamaščen klobuk, ki mu je kot podnajemnik visel na temenu, isti od vetra in sonca ožgan razbrazdan obraz.

»To ste mi že lani rekli,« sem mu odvrnil. Pa še res je.

»A, tako?! In kaj potem? Tudi župnik bere iz istih knjig vedno drugače, pa je sveto. Razumeš? Ničesar na svetu ni ponovljivega. »Obrnil se je k vratom in začel vrteti kljuko. Vedel sem zakaj. Poskušal je spustiti šipo, tako kot lani. Zdaj je le preverjal, če se je zmotil.

»Ne gre, je še vedno pokvarjeno.«

»Tak avto je za en drek, če ne moreš niti čikniti iz njega. Ustavi,« mi je velel. Ustavil sem. Odprl sem mu vrata, odložil je nahrbtnik, spustil palico in z eno nogo izstopil. Vedel sem kaj bo naredil. Čiknil bo...

Lani sva se srečala, ko je peljal iz trgovine poln voz vreč. Ko sem mu tu in tam pomagal v strmini malo voz podpreti, sva se pomenkovala. Pri tem je z usti venomer mlel. Z odprtimi usti in pri tem sončil dve škrbini, ki sta mu ostali od zobovja. Bil je star gorjan, kmet, katerega dlani so dolgo objemale toporišče sekire. Bilo je junija, dan pa vroč, da bi mu najraje kupil karto za vlak za tako daleč, kot so speljani tiri... Njegova domačija vedri na tistem koncu, kjer so njega predniki pred več desetletji vsi do zadnjega šli na obravnavo ob sporu, komu naj plačujejo dajatve. Cerkvena gospoda s koroške strani je hotela zase, gornjegrajska pa tudi. Nak, so rekli, mi smo na tej strani Oljševe, zato bomo plačevali na to stran. Pa nimate ceste in vsi hodite na to stran. Na tej strani nas vidite, za dajatve pa je tudi Savinjino korito dobro. Odposlanstvo gospode z Dunaja jim je dalo prav.

V solčavskem Zadružnem domu sva se zložila za mizo. Iz nahrbtnika je potegnil v papir zavito zaseko s klobaso in kruh. Vse je razdelil na polovico, čeprav sem branil. Ko sva se podložila, si je obesil čez ramo nahrbtnik in mi rekel naj grem z njim. Šla sva proti cerkvi. Ko sva prišla do nje, je zavil mimo proti ograji. Ustavil se je ob grobu. Mislil sem, da se bo poklonil svojcem. Dolgo je tako stal, jaz pa sem se prestopal z noge na nogo. Nato sem začel prebirati napis. Ni bil domač.

»Veš moj dragi, tu leži človeška ničemrnost. Poglej, v Solčavo sta prišla dva mlada. Fant in dekle. Bila sta tu nekaj dni in se nato ubila. Šele po smrti smo zvedeli zakaj. Doma se nista smela ljubiti. Edino kar sta želela je bilo to, da bi bila skupaj. Pa so jima še to onemogočili in groba razdvojili. Človek je pogosto manjši od živali.«

Groba nista ne bolj ne manj negovana, kot ostali. Sklonil se je in izpulil nekaj trave. Nato sva šla nazaj. Videl sem, kako se je na Raduho obesilo sonce.

»Bereš kaj časopise?«

»In?«

»Kaj praviš, se bodo Rusi umaknili iz Češke?«

»Saj je niso okupirali.«

»Okupirali ne, kaj pa tisti manevri, ha?«

»Pa ja ne greste zopet v trgovino po sladkor?«

Skoraj bi pozabil povedati. Lani, ko sva se v juniju prvič srečala, je bilo to po napadu Izraela na ZAR. Na vozu je bil v vrečah sladkor in sol. Za vsak primer. Ljudje tu gori se ne dajo presenetiti. On ni edini. Čez nekaj dni sem zvedel, da se mu je baje voz malo pod domačijo prevrnil...

»Kje pa. Sladkorja imamo še za nekaj let dovolj, le soli nam bo zmanjkalo. Saj veš, drobnica je mnogo porabi. Pa po starem običaju jo dajemo in ponujamo s kruhom. Turizem moj dragi. Če se izneveriš običaju, se izneveriš ljudem, to si zapomni.«

»Bom.«

»Zakaj pa potem ne verjameš! Ti mi ne verjameš tudi to, da si moral nekoč, ko še ni bila zgrajena ta cesta, če si hotel iz Solčave na Ljubno 37 krat preko Savinje, ker si hodil po koritu. Imel si dve možnosti: 37 krat ali pa samo dvakrat. V drugem primeru je prišla voda, pa si ostal na drugi strani. To sem ti že lani povedal.«

»Če pa v starih bukvah piše, da je bilo treba takrat preko Savinje le 34 krat.«

»V katerih bukvah? Pusti bukve, papir vse prenese.«

»To so tiste bukve, v katerih piše, da je grof Friderik II. vozil svoje zaklade v daljno in nedostopno Solčavo...«

»To je bilo 1436. leta, ko je presvitli cesar in kralj Sigmund povzdignil Celjane v knežji stan, pa so se Habsburžani razsrdili in se začeli s Celjani pretepati. Toda takrat je bila srednje nizka voda, moj dragi. Kaj ti veš, ti si še mlad. Poslušaj! Si verjel, da sem lani prevrnil tisti voz s sladkorjem? Si, mar ne? Vedi, da nisem prevrnil voza, ko je na njem sedela moja stara, kaj šele, ko je bil na njem sladkor, hahaha...«

In je šel. Ko sem se vračal iz Logarske, mi firbec ni dal miru in sem zavil v trgovino. Rekli so mi, da je spraševal po soli, toda tudi po sladkorju. Poskušal sem se spomniti, kolikokrat je bilo nekoč potrebno čez Savinjo, da si prišel iz Solčave na Ljubno. Za nekoga le dvakrat. Imel je prav.

J. SEVER

## Klubska soba za astronavte

Po dolgem času bodo tudi člani celjskega astronavtskega in raketnega kluba dobili svoje klubske prostore. V Gregorčičevi ulici 6 bodo manjši prostor opremili s slikami, miniaturnimi raketami in priznanji. Otvoritev novih klubskih prostorov bo v prvem tednu avgusta. Tako bodo člani priznanega in delovnega kluba imeli več možnosti za še večjo popularizacijo svojega dela.

## NA KRATKO

### Seja občinske skupščine

Pred kratkim se je sešla občinska skupščina Hrastnik. Odborniki so obravnavali samo tri točke dnevnega reda. Med drugim so izglasovali spremembe odloka o občinskem prometnem davku, niso pa soglašali z oprostitvijo plačevanja prispevkov iz skupne porabe, ki jih delovne organizacije prispevajo podjetju v Ljubljani za finansiranje znanstvenih raziskav v prometu ter trboveljski bolnišnici za razširitev. Sprejeli so tudi okvirni program dela občinske skupščine za obdobje julij—december 1968.

### Obisk pri graditeljih ceste Šmarjeta—Dol

Tudi za letošnji praznik vstaje slovenskega ljudstva so nekatere mladinske skupine iz Hrastnika obiskale enote JLA, ki sodelujejo pri izgradnji ceste Šmarjeta — Dol. Mladinci iz Hrastnika so se z vojaki pomerili v nekaterih športnih disciplinah, nato pa so jim priredili uspel kulturni program. 2. julija popoldan se je vrnila domov v Hrastnik tudi skupina 45 mladincev in mladink, ki je na povabilo občinskega vodstva ZMS iz Ribnice sodelovala na njihovi proslavi dneva vstaje slovenskega ljudstva. Mladi Hrastničani so se vrnili domov navdušeni nad pozornostjo in gostoljubjem, ki so ga bili deležni med njihovim obiskom pri svojih vrstnikih v Ribnici. Konec avgusta bodo mladi ljudje iz Ribnice vrnili obisk v Hrastniku.

### Brezplačno letovanje tudi za člane ZB

Tudi letos je steklarski kolektiv omogočil nekaterim Hrastniku brezplačno letovanje. Doslej je letonekdanji borcem NOV v valo v Portorožu nekaj bork, v prihodnjih tednih pa bo del svojega dopusta prebilo bodisi v Portorožu ali Bohinju še nekaj članov in članic občinske zveze združenj borcev NOV Hrastnik. DS steklarne Hrastnik je namenil precej denarja tudi za sofinansiranje letovanja hrastniških otrok. Ti imajo svoje počitniško naselje v Štinjanu blizu Pule. — a

### Seja izvršnega odbora SZDL

Na minuli seji Izvršnega odbora občinske konference SZDL so govorili o okvirnem delovnem programu za prihodnje obdobje. V drugi polovici avgusta se bo v Zagorju sešla občinska konferenca SZDL. Na njej bodo obravnavali aktualna vprašanja razvoja kulturne aktivnosti v občini in stališča o prihodnjem kulturnem udejstvovanju v Zagorju. Razen tega so na seji Izvršenga odbora SZDL sklenili predlagati delovnim organizacijam in občinskim vodstvom družbenopolitičnih organizacij, naj bi začeli akcijo za udeležbo na proslavi ob 25. obletnici vsesplošne ljudske vstaje na Primorskem, ki bo 15. septembra v Novi gorici.

### Francoski otroci obiskali Zagorje

Skupina 12 otrok, ki se je mudila tri tedne na počitnicah v Vrsarju pri svojih mladih zagorskih prijateljih, je pred kratkim obiskala Zagorje ob Savi. Tu so si ogledali delavski dom, Medijske toplice na Izlakah in nekatere druge zanimivosti. Otroci iz rudarskega mesteca Avion v Severni Franciji, s katero ima občina Zagorje že več let razvito prijateljsko sodelovanje, so pred dnevi odpotovali domov. — n

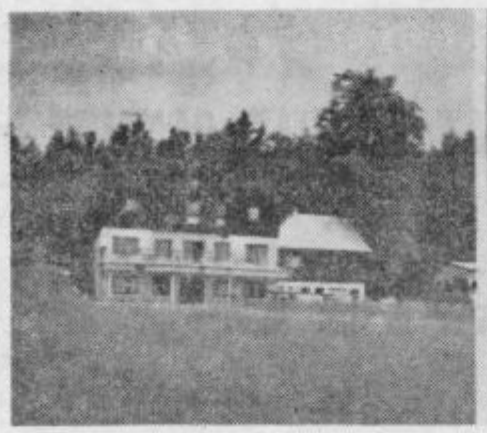

Kalska razglednica. Tudi letos bo na tej planini slavje, ki ga pripravlja planinsko društvo Hrastnik

USPEL PARTIZANSKI MITING V GORAH

# Spomin na slavne dni

Hrastničanom ni vreme tako nagajalo kot številnim organizatorjem drugod. V Gorah nad Hrastnikom, kjer se je 22. julija dopoldan zbralo več sto ljudi je dopoldan posijalo toplo sonce, ki je okrepilo razpoloženje udeležencev partizanskega mitinga.

Slovesnost je začel hrastniški prvoborec Miha Jerič. Zatem so prišle na zborno mesto tri patrulje, ki so spotoma obšle številne partizanske kraje hrastniške občine. Slavnostni govor o pomenu 22. julija je imel prvoborec, rezervni polkovnik Ludvik Mlinarič.

Z zborovanja so poslali protestno resolucijo zoper ameriško agresijo v Vietnamu, obsodili ameriški imperializem in poslali vietnamskemu ljudstvu bratske pozdrave.

Po slovesnosti sta godba na pihala in pevski zbor Svobode II. Hrastnik izvajala zanimiv program. Udeleženci pa so kasneje posedli v neposredni okolici planinskega doma in obujali spomine na narodnoosvobodilno borbo, razpoloženje pa so dvigali godba na pihala in drugi. Mnogim Hrastničanom, zlasti številnim članom delovnega kolektiva Steklarne, bo ostal izlet v Gorah v prijetnem spominu.

ODLOČANJE PRI KOMUNALNEM UREJANJU NI PRIPOROČLJIVO

# V Zagorju kasnijo z deli

Na minuli seji skupščine občine Zagorje so odborniki spraševali, kje so vzroki za kasnitev urejanja nekaterih komunalnih objektov, ki jih finansirajo iz prispevka za uporabo mestnega zemljišča. Odborniki so namreč ugotovili, da razpolaga upravni odbor tega sklada z več kot 220.000 din, ki leže neizkoriščeni na bančnem računu. Predstavniki upravnega odbora sklada so odgovorili, da je prišlu do zakasnitve predvsem zato, ker domače komunalno podjetje še ni dalo odgovorov na natečaje za sprejetje del.

V razpravi o teh vprašanjih so odborniki sodili, da odgovor ni zadovoljiv. V mislih so namreč imeli sedanji letni čas. Po njihovih besedah je ta čas najprimernejši za razna popravila komunalnih objektov in naprav, za urejanje cest, pločnikov, kanalizacije, nasadov in drugih objektov. Jeseni ali pozimi bodo stroški za urejanje teh naprav znatno višji, dela pa slabše opravljena kot sicer. **Zato so predlagali, naj bi upravni odbor sklad da povabil k sodelovanju tudi druga podjetja, bodisi Obrtni center ali celo sosednja komunalna in druga podjetja.**

Podobnega mnenja so tudi občani. Zavzemajo se, da bi v celoti uresničili letni pomladi sprejeti program objektov in naprav. Vsak odstanek ali celo preložitev posameznih del na prihodnje leto bi povzročil med občani upravičeno kritiko. Velik del stanovalcev namreč v redu in sproti plačuje te obveznosti, zato je treba storiti vse, da bi zbran denar kar najbolj smotrno in racionalno porabili, pač za tiste namene, ki jih vsebuje omenjeni program del. Obenem so odborniki menili, da bi zaostriti odnos do vseh tistih zavezancev, ki tega prispevka še zdaj ne plačujejo v redu. Nevzdržno je namreč, da več kot dve tretjini občanov spoštuje ta odlok, ena tretjina pa še vedno sodi, da je odlok začasnega oziroma, da zanje ne velja.

PROGRAM DELA OBČINSKE SKUPŠČINE HRASTNIK DO KONCA LETA

# POZORNOST GOSPODARSTVU

Predsedstvo občinske skupščine Hrastnik je pripravilo bogat in obširen program dela za obdobje julij—december 1968. Predlog programa obsega razpravo s področja gospodarstva in financ, družbenih služb in organizacijo državne uprave ter obravnavo številnih poročil svetov, delovnih organizacij in upravnih odborov skladov.

Da bi odpravili pomanjkljivosti, ki se v praksi pojavljajo pri odvzemu, dodelitvi in licitaciji gradbenih zemljišč ter izdaji lokacijskih dovoljenj, predvidevajo spremembo predpisov, ki urejajo te zadeve. Prav tako bodo v prihodnjih mesecih sprejeli zazidalne načrte za okoliš Dol in enega, dva načrta za okoliš Hrastnik.

Odborniki bodo pozorno obravnavali izvajanje resolucije o razvoju gospodarstva in družbenih služb. Obravnavali bodo tudi dosedanje delo temeljne izobraževalne skupnosti. Ker v Hrastniku ugotavljajo nekoliko zmanjšano stanovanjsko izgradnjo, bodo odborniki na eni prihodnjih sej obravnavali predlog 4-letnega programa stanovanjske izgradnje. Gradivo bo pripravil poseben koordinacijski odbor in stanovanjsko podjetje. Vprašanja zaposlovanja bodo tudi v tem polletju v središču skrbi odbornikov. V kratkem bo namreč občinska skupščina obravnavala možnosti nadaljnjega odpiranja produktivnih delovnih mest v obstoječih in na novoustanovljenih proizvodnih obratih.

Septembra ali oktobra bodo posebej preučili problematiko vzgoje in izobraževanja in v tej zvezi še učne uspehe, kadrovsko zasedbo, finansiranje, materialno stanje in možnosti za združitev obeh osemletk. Prav tako naj bi govorili odborniki tudi o dopolnitvah srednjeročnega programa razvoja in finansiranja otroškega varstva. Na dnevnem redu seje občinske skupščine bodo nadalje predlogi za spremembo odloka o prizadevanjih, predlog odloka o uvajanju petdnevnega delovnega tedna na upravi občinske skupščine, obravnava dela inšpekcijske in davčne službe in drugih zadevah.

Do konca letos bodo odborniki sprejeli odlok o ustanovitvi enotnega sklada za štipendiranje, o čemer so govorili že na nedavnem političnem zboru. Prav tako pa bodo obravnavali še vsa druga vprašanja s področja komunalnega urejanja in vrsto drugih problemov.

Jeseni bodo v Hrastniku zbori volivcev o najaktualnejših vprašanjih dosedanjega razvoja Hrastnika in drugih zadevah. V Hrastniku sodijo, da programiranje dela občinske skupščine omogoča odbornikom laže pripravljanje na seje, predvsem pa da seznanjajo občanee ne le z seznanjajo občane ne le z hodnjim delom tega predstavniškega organa. — a

# Zakaj tako?

**V eni prejšnjih številk Tednika smo pisali o tem, da so se v hrastniški Steklarni lotili remontov nekaterih peči, da bi avgusta ali najkasneje septembra spet utegnili proizvajati brez zastojev. Gre za peči, v katerih proizvajajo izdelke, namenjene v glavnem za izvoz. Zato se je vodstvo podjetja obrnilo na zvezni urad za dodeljevanje deviz za nakazilo le-teh, ker morajo nekatere materiale za popravilo teh peči uvoziti. Namesto 100.000 dolarjev, za kolikor so zaprosili, pa so jim dodelili samo 50.000 dolarjev.**

**Tega ne bi napisali, če ne bi bilo znano, da to zasavsko podjetje vlaga velike napore za razširitev in povečanje izvoza. Steklarna izvaža izključno na področje s konvertibilnimi valutami. Lani so izvozili na ta področja za več kot milijon 800.000 dolarjev, letos pa predvidevajo za 2 milijona dolarjev izvoza blaga. Podjetje je torej povsem upravičeno, da dobi del deviz nazaj, ki jih potrebuje.**

**Ne glede na to, da si bodo v Steklarni drugače pomagali, je tak postopek skoraj nemogoč, nemogoč tudi zato, ker so jim v odgovoru na prošnjo napisali, da jim dodeljujejo samo 50.000 dolarjev deviz in da na to ni mogoč noben ugovor.** Kaže torej, da pri nas še vrsta zveznih ustanov in uradov ne priznava osnovnega načela, da namreč tisti, ki več izvaža, ima pravico do deviznih sredstev, zlasti še, če mu bodo ta omogočila večje vključevanje v mednarodno delitev dela.

**V hrastniški Steklarni so se upravičeno zamislili nad takim poslovanjem. Pritožili se še niso, ne zato, ker piše na odgovoru, da pritožbe ni, marveč zato, ker bodo morali najti druge možnosti, da popravila peči opravijo v predvidenem času.**

MILAN VIDIC

RAZGOVORI O ZDRUŽITVI DELAVSKE UNIVERZE V ZASAVSKIH OBČINAH

# Najprej enoten program

Pred kratkim so se sešli direktorji delavskih univerz Hrastnika, Trbovelj in Zagorja na posvetovanju o ustanovitvi enotnega zavoda za izobraževanje odraslih v revirjih.

— Za smotrno in organizirano delo pri izobraževanju odraslih in zato, da bi delavska univerza lahko izvajala celoten andragoški ciklus (ugotavljanje potreb, planiranje, programiranje dela, organizacija izobraževalnega procesa in verifikacija rezultatov) predlagajo, da se v Zasavju združijo dosedanje delavske univerze v enoten zavod za izobraževanje s skupnim strokovnim teamom in skupno administrativno-finančno službo.

— Organizacija enotne delavske univerze bi na sedanji stopnji temeljila na enotnem programu. Usmerjali in izvajali pa bi ga posamezni vodje izobraževalnih panog na svojih področjih. V vsaki revirski občini se zagotavlja vse ali del programiranih izobraževalnih oblik glede na prijave posameznikov ali v dogovorih z družbeno-političnimi organizacijami oziroma vodstvi podjetij. Notranja organizacija dela delavske univerze naj zagotavlja občanom, da v svojih občinskih središčih dobe potrebne informacije, opravijo vpise za vsa področja izobraževanja itd.

Razvoj izobraževanja odraslih zahteva izpopolnjevanje vseh oblik tega dela. Ni nobenega dvoma, da bi enoten zavod za izobraževanje omogočil tudi racionalnejše delo, ki je tudi na tem področju prav tako nujno, kot v celotnem vzgojno-izobraževalnem sistemu.

Prav tako so na posvetovanju ugotavljali še nekatere druge potrebe, ki narekujejo ustanovitev enotnega zavoda za izobraževanje odraslih v revirjih. Sem sodi nedvomno spoznanje, da kaže zaposliti na enotni delavski univerzi ustrezne strokovnjake, ki bodo kos svojim nalogam. Doslej so vse delo vodili direktorji. V novoustanovljenem zavodu za izobraževanje odraslih bi bilo nedvomno dosti laže praivabiti k delu strokovnjake v posameznih področij, ki bi skrbeli za nemoteno in vsebinsko zaokroženo in tehtno pridobivanje znanja občanov in drugih delovnih ljudi.

Dokler ne bi dejansko združili vse tri dosedanje delavske univerze v enoten zavod, naj bi vodstva izdelala enoten izobraževalni program in koordinirale tiste dejavnosti, ki so enake v vsem Zasavju. Dokončno bodo seveda odločale o združitvi delavskih univerz občinske skupščine, kot soustanoviteljice teh izobraževalnih ustanov. Prav bo, da bi v ta namen izdelali še nekaj drugih analiz, ki bi še bolj podrobno prikazale upravičenost skupne delavske univerze za revirje. M. V.

GASILCI NA GORAH PROSLAVILI SVOJ JUBILEJ

# 40 LET DELA

Pred kratkim je prostovoljno gasilsko društvo Loke pri Zagorju praznovalo 40. obletnico svojega delovanja. Ob tej priložnosti so priredili slovesnost, ki so se je udeležili člani gasilskih društev občine Zagorje in revirjev, nadalje predstavniki občinske gasilske zveze iz Zagorja in drugi.

Člani te organizacije so sprejeli svoje goste z rudarsko godbo pred rudniškim jaškom v Spodnjih Lokah, nakar so vsi v sprevodu krenili pred gasilski dom na Lokah. Na slovesnosti so med drugimi orisali delovanje društva, napore gasilcev za dograditev doma in za nakup potrebne opreme in skrb za pridobitev naraščaja v njihove vrste. Na slovesnosti so sodelovali tudi ustanovitelji gasilskega društva Loke-Kisovec

Po slovesnosti so se gasilci in njihovi gostje ter domačini zbrali na družabni prireditvi. Številna udeležba na prireditvi je bila dokaz, da ljudje cenijo dejavnost in aktivnost gasilskega društva in da so mu pripravljeni pomagati.

# Hotel „Rudar“

## Pomembna pridobitev za Trbovlje

**V Trbovljah so pred praznikom vstaje slovenskega ljudstva slavili pomembno delovno zmago — na Trgu revolucije so izročili namenu nov hotel »Rudar«. Ob otvoritvi so se zbrali v novem hotelu številni predstavniki trboveljskih delovnih kolektivov, občinske skupščine in občinskih vodstev družbeno političnih organizacij, ter tudi zastopniki izvajalcev del.**

Direktor gostinskega podjetja »Rudar« Trbovlje je v krajšem nagovoru orisal prizadevanja trboveljskih gostincev za zgraditev novega hotela, ki bo pomembna pridobitev za turistično in gostinsko dejavnost.

Pri načrtovanju novega hotela so upoštevali potrebe po tovrstnem objektu, zlasti pa še finančne zmožnosti gostinskega podjetja Rudar Trbovlje, investitorja gradnje. V hotelu je 32 sob s 40 posteljami, naenkrat pa bo lahko v hotelu, če bo potrebno, prenočilo skupaj 68 gostov. V restavraciji, snack baru in v salonu je prostora za okrog 250 gostov, zmogljivosti kuhinje pa so tolikšne, da bo mogoče v njej pripravljati tople obroke hrane za trboveljske delovne organizacije.

Predračunska vrednost novega objekta, točneje I. faze izgradnje, je bila okrog 460 milijonov starih din, in to brez kotlovnice, gradnja z opremo vred pa bo veljala okrog 520 milijonov starih din. V naslednjih letih želijo v Trbovljah zgraditi še vse druge prostore, da bi lahko delo v hotelu potekalo povsem normalno.

Investitorju so priskočile na pomoč številne trboveljske delovne organizacije, ki so združevale denar, da je sploh dobilo gostinsko podjetje »Rudar« posojilo.

Glavni izvajalec del je bilo poslovno združenje RUDIS Trbovlje, izvajalci pa splošno gradbeno podjetje Zasavje Trbovlje, Klima Celje, Industrijsko montažno podjetje Ljubljana, Obnova Celje, Igo Ljubljana in drugi. Gradnja je trajala trinajst mesecev, vendar so porabili za postavitev samega objekta in za njegovo opremo le 10 mesecev.

Te dni bo dokončno urejena tudi okolica novega hotela »Rudar« na Trgu revolucije v Trbovljah, sicer pa v njem sprejemajo goste že od 20. julija naprej. Povsem razumljivo je, da si Trboveljčani, pa tudi občani iz sosednjih krajev, v teh prvih dneh po otvoritvi z zanimanjem ogledujejo novo pomembno turistično in gostinsko pridobitev Trbovelj.

**Že prvi dan je imel nov hotel »Rudar« številne obiskovalce. (Foto: J. P.)**

**SLABO VREME NI MOGLO PREPREČITI PRAZNIČNEGA RAZPOLOŽENJA**

# Praznik vstaje je za nami

**Prazničnega razpoloženja ob letošnjem prazniku vstaje slovenskega ljudstva — 22. juliju v središču zasavskih rudarskih revirjev, v Trbovljah, ni moglo preprečiti niti slabo vreme. Osrednja proslava je bila, kot je že nekaj let običaj, na Vrheh nad Trbovljami pri domu revirskih in savinjskih borcev.**

Organizacije zveze združenj borcev NOV Trbovlje je pripravila v počastitev praznika vstaje slovenskega ljudstva na Vrheh partizanski zbor, ki je pravi na kraju, kjer je bila v teh dneh pred sedemdvajsetimi leti ustanovljena prva revirska partizanska četa. Zraven borcev in delovnih ljudi iz revirjev in Savinjske doline sta prišla na Vrhe tudi predsednik Skupščine socialistične republike Slovenije, Sergej Kraigher, in član predsedstva CK ZKJ in član sveta federacije, Miha Marinko.

Na krajši priložnostni slovesnosti na Vrheh je govoril predsednik občinskega odbora ZZB NOV Trbovlje, Gojko Gornik. Med drugim je poudaril, da je bila na čelu upora, ki se je začel 1941. leta proti sovražnikom, Komunistična partija, ki je po ustanovitvi Osvobodilne fronte zbrala delavce, kmete, delovno inteligenco — skratka vse zavedne Slovence, ki so z rahlo ob rami z ostalimi jugoslovanskimi narodi bili boj do končne zmage. Spomnil pa se je tudi dogodkov v revirjih v letu 1941, ko je bila že v mesecu juliju prav na Vrheh ustanovljena prva revirska partizanska četa, ki so jo sestavljali prekaljeni revolucionarji in komunisti, ki je kaj kmalu dala vedeti vsem, da začenjajo delovni ljudje zasavskih rudarskih revirjev odločen boj proti okupatorju.

Ko je govoril Gojko Gornik o položaju in nalogah borcev je še zlasti poudaril, da morajo borci kar najbolj aktivno sodelovati v družbenem življenju, biti pa morajo zdaj tudi v prvi vrsti tistih, ki bodo odkrivali in odpravljali napake.

Po govoru so delavska godba na pihala in recitatorji izvedli krajši kulturni program.

Predstavniki občinskega odbora ZZB NOV Trbovlje so tovariša Sergeja Kraigherja in Miha Marinka na Vrheh podrobneje seznanili tudi z načrti za razširitev doma revirskih in savinjskih borcev NOV; prva faza teh del naj bi bila opravljena že do prihodnjega leta, ko bo minilo trideset let, ko je bila na Vrheh pokrajinska konferenca Komunistične partije Slovenije, ki se jo je udeležil tudi tovariš Tito.

**PROIZVODNJA V TRBOVLJAH V PRVIH ŠESTIH MESECIH**

# Zadovoljivi dosežki

**Deset industrijskih delovnih organizacij doseglo vrednost proizvodnje 184 milijonov novih din, v izvoz pa so odpremili za 1,320.000 dolarjev izdelkov**

**V prvih šestih mesecih letos so trboveljske industrijske delovne organizacije dosegle proizvodnjo v vrednosti 184 milijonov dinarjev. Čeprav proizvodnja za 3,5 odst. zaostaja za planom, pa je gibanje povsem zadovoljivo, saj je vrednost proizvodnje kar za 10 odst. večja, kot je bila v istem razdobju lanskega leta, na nedoseganje planskih nalog pa vpliva predvsem termoelektrarna, kjer so do konca junija dosegli komaj 27 odst. letnega plana vrednosti proizvodnje, in sicer zaradi dolgotrajnih remontnih del v stari termoelektrarni in kasnitve izgradnje nove termoelektrarne Trbovlje II.**

Rudarji **Zasavskih premogovnikov** so nakopali v prvem polletju skupaj 893.300 ton rjavega premoga in dosegli predvideni fizični obseg proizvodnje. Junija so bile težave predvsem zaradi vdorov vode in vročine na odkopih severnega krila jame Kotredež na rudniku Zagorje in slabšega izkoriščanja zmogljivosti zaradi manjšega oblaganja delovišč na vseh rudnikih. Dolgovi kupcev so se še nadalje povečali, zaradi tega pa posredno kasnijo nekoliko tudi predvidena investicijska dela v jamah Hrastnik, Ojstro in Kisovec. Tudi v **strojni tovarni** so dosegli polletni plan fizičnega obsega proizvodnje, izdelali pa so v tej trboveljski tovarni letos še nad 4.000 ton izdelkov. V **mehaniki** pa so polletni proizvodni načrt presegli kar za četrtino, plan prodaje pa za 30 odst. Naročil za izdelke je dovolj; v juniju, na primer, niti niso mogli zadostiti vsem zahtevam. Tudi v **cementarni** je bila proizvodnja večja od predvidene, samo v juniju so presegli planske naloge za petino. Doslej so v trboveljski cementarni proizvedli že 115.000 ton cementa. Planske naloge so presegli nadalje še v **Iskrini tovarni polprevodnikov**, kjer so do konca junija izdelali okrog 23 ton elementov radioelektro industrije. Zadovoljivo pa je gibanje proizvodnje še v **tovarni pohištva Trbovlje.**

Zapišemo naj, da dosegajo vse trboveljske industrijske delovne organizacije letos višjo vrednost proizvodnje kot so jo lani, izjema pri tem je le termoelektrarna Trbovlje, in da je bila v prvih šestih mesecih letos v Zasavskih premogovnikih, mehaniki, cementarni, tovarni pohištva in v Iskrini tovarni polprevodnikov dosežena vrednost proizvodnje večja od predvidene, v strojni tovarni pa le za malenkost zaostaja za predvidevanji.

Trboveljska industrija je do konca junija dosegla z izvozom izdelkov v skupni vrednosti skoraj 1,320.000 dolarjev že 53 odst. letnega plana izvoza. Vse delovne organizacije dosegajo in presegajo izvozne naloge. Sicer pa so doslej izvozili iz trboveljske strojne tovarne že za nad 900.000 dolarjev izdelkov, iz Iskrine tovarne polprevodnikov za 365 tisoč dolarjev izdelkov in iz premogovnikov za 45.000 dolarjev premoga.

LIPOVŠEK

# Čimprej dokumentacijski center

V Trbovljah želijo kar najbolj skrbno obravnavati teze oz. stališča iz tez o dejavnosti poslancev in kluba poslancev. V ta namen bo pripravila organizacija Socialistične zveze s predstavniki krajevnih organizacij SZDL in krajevnih skupnosti razpravo o aktivnosti krajevnih organizacij SZDL, odbornikov in poslancev in o metodah, da bi zagotovili kar najtesnejše medsebono sodelovanje s predstavniki družbeno-političnih organizacij, obč. skupščine in večjih delovnih organizacij pa bodo pripravili razpravo o aktivnosti teh organizacij, občinske skupščine in poslancev. Osnova za to bodo teze o dejavnosti poslancev in kluba poslancev, ob tem pa bodo spregovorili tudi o programu prihodnjega dela kluba odbornikov oziroma sploh o oživitvi kluba odbornikov občinske skupščine Trbovlje.

V Trbovljah imajo v načrtu, da bi v okviru kluba odbornikov deloval poseben dokumentacijski center, kjer bi lahko posamezniki dobili gradivo sej in drugih organov občinske skupščine, analize in druge materiale občinske skupščine ter pomembnejše materiale občinske skupščine ter pomembnejše materiale oz. analize drugih družbeno političnih organizacij in delovnih organizacij.

## NA KRATKO

### Sanacijski načrt bolnišnice Trbovlje

Splošna bolnica Trbovlje je lani poslovanje zaključila z izgubo skoraj 540.000 novih din. Za pokritje izgube bo bolnica najela posojilo, da pa bo lahko posojilo tudi odplačala, je izdelala predlog ukrepov, s katerimi naj bi zagotovila odplačevanje posojila.

Računajo, da bi lahko v tem letu prihranili okrog 260.000 novih din, in sicer z reorganizacijo oz. ukinitvijo nekaterih kuhinj in pralnic (v oddelku v Zagorju ob Savi), z znižanjem upravne režije, izločitvijo enega rentgenskega aparata in prenosom obveznosti glede financiranja šole za zdravstvene delavce na medobčinski sklad za financiranje drugostopenjskega šolstva.

### Nova prodajalna v Trbovljah

V kratkem bodo izročili namenu prvi trgovski paviljon na Trgu revolucije v Trbovljah. Nove prodajne površine bodo pridobili Peko iz Tržiča, Varteks iz Varaždina ter Meso in Vitaminka iz Trbovelj.

V drugem paviljonu, ki bo dograjen do sredine prihodnjega leta, pa bi bile prodajalne ljubljanske Elektrotehne, poslovalnica avtobusnega in turističnega podjetja SAP Ljubljana, prodajalna ljubljanskega Tobaka in poslovalnica tovarne Ghetaldus iz Zagreba.

Do leta 1970 pa naj bi zgradili na Trgu revolucije v Trbovljah še nadaljnja dva trgovska paviljona, kjer bi dobila prostore med drugimi tudi ljubljanska Metalka.

Tako bi pridobili do leta 1970 na Trgu revolucije v Trbovljah skupaj blizu 2.000 kvadratnih metrov novih prodajnih površin.

### Vsako soboto v Trst

Ljubljansko avtobusno in turistično podjetje SAP organizira vsako soboto avtobusne izlete v Trst. Avtobus odpelje ob sobotah ob 5 uri zjutraj z Dola in ima postanke v Hrastniku, Trbovljah in Zagorju ob Savi, v Trst pa prispe ob 9,15. Iz Trsta se vrača SAP-ov avtobus vsako soboto ob 17. uri, in sicer izpred osrednje avtobusne postaje. Potuje lahko vsakdo, ki ima osebni potni list; v tem primeru tudi niso potrebne predhodne prijave.

### Posojilo prenešeno na stanovanjsko podjetje

Občinska skupščina Trbovlje je na zadnji seji sprejela sklep o prenosu posojila v višini nekaj nad 500.000 novih din, najetega za gradnjo stanovanj na Leninovem trgu, na trboveljsko stanovanjsko podjetje. Odplačilni rok za to posojilo je 30 let, obrestna mera pa 1 odst. Trboveljska občinska skupščina je prenesla vse pravice in obveznosti iz najetih posojil za stanovanjsko izgradnjo že leta 1965 na stanovanjsko podjetje, vendar je za posojilo za gradnjo na Leninovem trgu zahtevala ljubljanska KBIH poseben sklep.


merx



# Kupci, pošljite takoj izpolnjene garantne liste v Gorenje!

**Pralni stroj »GORENJE«, ki zadovolji z desetimi programi tudi najbolj zahtevno gospodinjo, vam lahko omogoči tudi enajsti program:**

**— 20 brezplačnih potovanj na Havaje**
**— 10 brezplačnih potovanj v Španijo**
**— 10 brezplačnih potovanj na Azurno obalo in**
**— 40 brezplačnih letovanj v Velenju.**

**Za nagradna potovanja v Španijo in na Azurno obalo ter za letovanja v Velenju bodo izžrebani tudi kupci drugih izdelkov »GORENJA«! Ne zamudite žrebanja 20. avgusta 1968!**

**Vsa obvestila lahko dobite v vaši trgovini!**

**VELIKA NAGRADNA PRODAJA do 20. oktobra 1968**

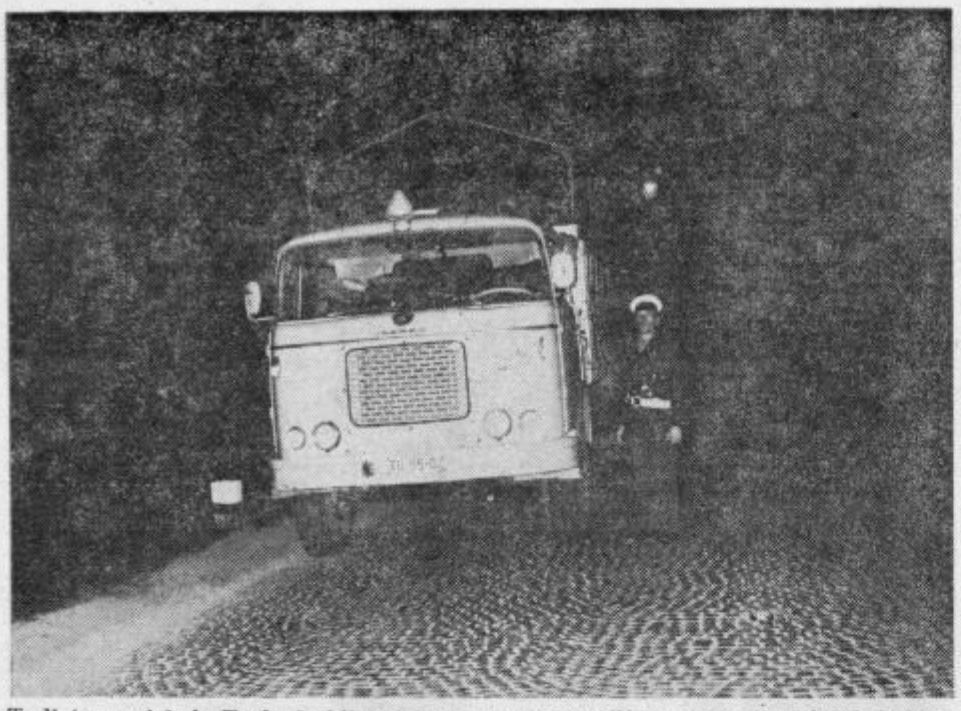

**Tudi tovornjak iz Tuzle je bil pol ure pozneje na cilju, vendar je prispel. Lahko pa bi naslednji dan čitali: »Zaradi pokvarjenega desnega žarometa je tovornjak zavozil preveč na neutrjeni del ceste. Prevrnil se je v jarek. Škoda na vozilu in tovoru 20.000 dinarjev.«**

# Avtomobile so kradli

**Nič sladkega življenja ob morju in po barih**

V Celju in okolici je nekaj mesecev lastnike avtomobilov vznemirjala skupina lopovov, ki so kradli avtomobile ali pa z avtomobilov razne dele. Miličniki in delavci celjske UJV so zdaj skupino odkrili in tatove polovili. Pri tem je presenetljivo, da so skupino tvorili mladi ljudje, ki so bili zaposleni in se doslej, razen enega, niso ukvarjali z nepoštenimi dejanji.

Varnostni organi upravičeno sumijo, da so 21-letni DUŠAN KOTNIK, električar v »Metki«, doma iz Smrekarjeve ulice, 19-letni DUŠAN ROJC, varilec pri Zavodu za rehabilitacijo invalidov, doma s Tomšičevega trga; 21-letni BORIS GABRUN, monter doma z ZG. HUDINJE; 18 letni DARKO KASTELIC, vajenec pri obrtniku Grajžlu, doma iz Čuprijske ulice ter mladoletni A. P. tvorili skupino, ki je zagrešila več vlomnih in drugih tatvin. Osredotočili so se predvsem na kraje avtomobilov, avtomobilskih delov in mopedov.

Tako bi naj člani te skupine ob koncu marca vlomili na Starem gradu v parkirani avtomobil Silva Lampreta in iz njega ukradli več delov. Na istem mestu so nekaj dni pozneje vlomili v avtomobil MARJANA NOVAKA iz Ljubljane. Avtomobil so odpeljali k Celjski koči, iz njega ukradli razne dele in ga nato pustili v gozdu.

V Mariboru so ukradli fička na Škodo Evgena Šebjaniča. Fička so pripeljali v Celje, kjer so preuredili številke, Kotnik pa je nanj pripel registrsko številko svojega avtomobila, ki je bil star in neuporaben. S tem avtomobilom so nato delali razne kazenske ekspedicije ali pa se prevažali. Ukradene dele so namreč pod roko nato prodali, z izkupičkom pa se v družbi mladoletnih frkljic, katerih starši ne polagajo dovolj pozornosti njihovi vzgoji, vozili v Portorož ali druge obmorske kraje, kjer so živeli »sladko življenje«. Prav tako so bili tudi stalni gosti v baru Hotela Pake v Velenju in v baru Celele.

Petega junija so vlomili v avtomobil Franca Korošca in ga odpeljali v gozd pri Šmartnem v Rožni dolini, kjer so iz avtomobila ukradli celo vrsto delov, avto pa pustili v gozdu. Osumljeni so tudi, da so v Laškem ukradli z avtomobila Vilija Jelenka prednje kolo in nekaj dni za tem v Celju z avtomobila Franka Srečka obe prednji kolesi. Sumijo, da je ta skupina ukradla tudi Drugovič Milanu z njegovega avtomobila razne dele. Poskušali so ukrasti avtomobil Boženi Kolar, vendar so jih tu pregnali. Milanu Seničarju so ukradli avtomobilski prtljažnik, Albinu Tofantu pa razne dele z avtomobila.

Kotnik in Rojc bi naj v »Metki« ukradla pet elektromotorjev in vrtalni stroj, ki sta jih nato po smešno nizkih cenah prodala delavcem v Zavodu za rehabilitacijo invalidov. Rojc je osumljen, da je v zavodu kradel tudi orodje, ki bi ga naj nikljal za Tovarno kovanega orodja iz Zreč. Mladoletni A.P., ki je bil že obsojen zaradi podobnih kaznivih dejanj, kot kaže, pa kazen ni zalegla, je kradel tudi mopede. Iz dveh tako ukradenih je nato sestavil enega za lastno uporabo.

Varnostni organi so po hišnih preiskavah našli ukradenega blaga za približno dva milijona starih dinarjev. Prav tako so zaplenili tudi Kotnikov avtomobil in izročili mariborski zavarovalnici, ki je oškodovancu izplačala škodo. Vse kaže, da preiskava še ni zaključena, in da imajo na vesti še vel kaznivih dejanj. Preiskovalni sodnik je za Kotnika in Rojca odredil pripor.

-er

**PROMETNA AKCIJA — PROMETNA AKCIJA — PROMETNA AKCIJA — PROMETNA AKCIJA**

# „Če mi lučka ne gori“

**Nemogoče, so se čudili vozniki, miličniki pa ne. Inženir iz Ljubljane ni mogel verjeti, da ga lahko miličnik zaustavi**

Cesta I. reda Celje — Ljubljana je izredno prometna. Ko smo se malo pred večerom zaustavili v Šempetru, smo najprej opazovali dolge kolone najrazličnejših znamk avtomobilov. Vse je izgledalo normalno, prav tako kot vsak navadni dan. Zbal sem se, da bo akcija propadla, saj so avtomobili izgledali brezhibni.

Z akcijo smo pričeli šele ob prvem mraku iz preprostega razloga, ker so prometni miličniki to pot kontrolirali svetlobne naprave na motornih vozilih. Te sicer kontrolirajo tudi v rednih patrolah, vendar jim zaradi preobilice drugega dela ostane vedno premalo časa za poostren nadzor. Ponoči morajo vse svetlobne naprave na avtomobilu brezhibno delovati. To je jasno, zato smo v triurni akciji pričakovali le kakšnih pet neurejenih vozil. Zmotili smo se!

Na vsakem koncu Šempetra se je postavila patrola prometne milice, v samem Šempetru, v tamkajšnjem podjetju pa je čakala skupina avtomehanikov — električarjev, da bi takoj popravili izločene avtomobile.

Samo postavili smo se na svoja mesta in že je zadonelo iz fonoporta:

»Prihaja tovorni avtomobil iz Murske Sobote. Zadnje parkirne luči ne gorijo.«

Dvignjena roka. Zaustavljanje. Šofer zleze iz visoke kabine. Prijazen smehljaj.

»Nekaj je gotovo narobe«, si misli.

Nato pa se prične razgovor, ki se je ponovil isti večer več kot desetkrat.

»Zadnje luči vam ne gorijo,« ugotovi miličnik.

»Nemogoče, saj sem vse pregledal pred vožnjo,« se brani šofer, ki se boji kazni. Sovoznik, mlad fant preplašeno gleda v nas.

»Tako ne morete nadaljevati vožnje.«

Vznikovo čelo orosijo drobne kapljice znoja.

»Lahko pa sami popravite ali pa tu v bližnji delavnici.

»O, hvala lepa, bova kar sama popravila,« se razveselita oba voznika. V petnajstih minutah je bilo vse gotovo.

»Srečno pot«, jima zaželimo. Ne vem, morda šta nas preplinjala.

Pet minut mir. Potem pa se je začelo.

»Prihaja fičo. Desni žarometa mu močno utripljeta.«

»Tovornjak, oba žarometa svetita izredno visoko.«

V dobre pol ure je bilo v Šempetru na parkirišču zbranih več kot deset vozil. Morali smo prekiniti z akcijo, kajti prostora je bilo premalo. Mimo nas so še vozili avtomobili z neurejenimi svetlobnimi napravami, vendar pomoči ni bilo. Fantje v delavnici so krepko zavihali rokave.

Tedaj pa privozi skozi razsvetljeni del Šempetra osebni avtomobil brez luči.

»Ha, ta jih bo čul,« pomislim. In že gre navodilo po fonoportu. »Škoda, sive barve vozi proti tebi popolnoma brez luči.«

Mine pet minut.

»Kaj je bilo?« Za tako hud primer se vsi pozanimamo.

»Zaustavili smo ga. Nič, naš komandir. Kontroliral je, kako izvajamo akcijo.« Pa smo bili razočarani.

Minilo je pol ure in nadaljevali smo. Vse je bilo podobno kot prej. Avomobili z neurejenimi lučmi, iz Ljubljane, Maribora, Celja in Avstrije. Posebno zanimivi so bili ti slednji. Brez besed so priznali napako. Celo veliki avtoprevozniki iz sosednje države so bili vljudni. Naši pa ne.

»Oprostite, žaromet vam meče svetlobo mnogo preveč,« pojasnjuje miličnik mlademu vozniku.

»Meni, ha, meni že ne,« odgovarja samozavestno ta.

»Sami se prepričajte.« Rezultat — negativen.

Voznik trdi, da je vse v redu. Miličnik pa mu na hlačah uniforme pokaže, da ima prav — svetloba osvetli le skromni spodnji del nog.

»Kaj, tako boste dokazovali. Jaz sem inženir in že vem kaj je prav in kaj ni prav. Sicer pa, se bom dobro pozanimal, če me imate pravico zaustaviti zaradi nekaj takšnega.«

Kljub razburjanju je popravil žaromete v delavnicah, zaloputnil vrata in se odpejal.

Tudi mi smo zaključili. Rezultat je bil vsekakor popolnoma porazen. Trideset avtomobilov z neurejenimi svetlobnimi napravami v treh urah z dolgimi presledki. In koliko bi jih bilo, če bi lahko zaustavili vse, ki so imeli že od daleč vidno napako? In koliko, če bi natančneje kontrolirali vse avtomobile?

Vidite, s takšnimi avtomobili se odpravljamo na pot, potlej pa beremo v časopisih velike naslove:

ZASLEPIL GA JE, NI OPAZIL VOZILA PRED SEBOJ, VOZNIK NEOSVETLJENEGA AVTOMOBILA POBEGNIL.

In podnaslovi:

Dva mrtva v hudem trčenju, Med prevozom v bolnišnico podlege.

MILAN SENIČAR
(prihodnjič: AKCIJA RADAR)

**Tako so popravljali sami vozniki. Ali ne bi tega naredili lahko že mnogo prej?**

# Ribiči razvili svoj prapor

Ribiška družina Šempeter v Savinjski dolini je med izredno aktivnimi. V svojih vrstah ima precej članov, ki mimo obhodov voda Savinjske doline najdejo čas tudi za drugo delo v družini. Nedavno so v sklopu občinskega praznovanja razvili prapor Ribiške družine Šempeter. Ob tej priliki so pripravili tudi program v katerem je sodelovala folklorna skupina iz Šempetra.

Prapor šempetrske ribiške družine ima na eni strani rtbiški emblem in napis Ribiška družina Šempeter v Savinjski dolini, drugo stran prapora pa krasi izvezen prizor ribiča z reliefa na rekonstruirani Priscianovi grobnici šempetrske nekropole.

## Golte s prvo postajo

V teh dneh so delavci začeli z gradnjo gornje postaje žičnice na Golteh. Spodnjo postajo so dogradili, prav tako pa tudi prvi nosilni steber. Dela potekajo po načrtih, menijo celo, da bodo, če ne bo kaj nepredvidenega, končali z delom pred rokom.

## Požar v Strmcu pri Stojnem selu

V stanovanjski hiši 84-letne ANE BUKSEK v Strmcu pri Stojnem selu je v večernih urah izbruhnil požar. Po dosedanjih ugotovitvah je lastnica v kritičnem času spala in jo je požar presenetil. Sosedje, ki so priskočili na pomoč, so močno poškodovano lastnico rešili iz goreče hiše in jo prepeljali v celjsko bolnišnico, kjer je še vedno v kritičnem stanju. Hiša, ki je bila stara in krita s slamo je pogorela do tal. V hiši je bivala lastnica sama. Očevidci trdijo, da so na večer videli v kuhinji luč, ker v hiši ni elektrike, si je lastnica svetila s petrolejem. Zato sodijo, da je požar nastal zaradi neprevidnosti. Kljub temu pa je ta požar znova vnesel nemir in strah med ljudi v Strmcu, ki meji s Stojnim selom, kjer so bili pred dnevi požigi.

-er

# Skiciran „POP — ART“

**(ali kako smo prehiteli 5 konjskih vpreg in opel rekord)**

Sedim v gostilni nasproti Občinske skupščine. Ljudje prihajajo in odhajajo. Pa bolj odhajajo, kajti po razritih cestah se s svojimi avtomobili, pa če tudi gre za zdravje, ki ga gredo iskat v atomske toplice, ne vračajo več. Vso dobro voljo in sproščenost, ki so si jo nabrali v lesenem bazenčku, kjer ženske vztrajno prepevajo in si masirajo bedra, jim poberejo prah, luknje in pomanjkanje pitne vode.

Potem se odpeljem. Z avtobusom. Šofer sam pobira tudi denar.

Možakar: »Kje pa imate sprevodnika?«

Šofer: »Umrl je.«

Možakar: »Prihodnje leto boste še pa vi, potem bomo pa sami vozili avtobus in pobirali denar.«

Nad škrbastimi griči se nebo nakremži in potemni. Drevje je začelo liste ubogljivo naslanjati na veter.

Ob cesti v jarku sedi cestar. Verjetno se mu ne dela.

Na sosednjih sedežih se pogovarjajo in nekdo pravi, da nekateri dajo za določene stvari vse kraljestvo, mi pa Šmarje za nov vodovod.

V Šentjurju vstopi resnično lepa ženska.

Ženska: »Bomo prišli pred dvanajsto uro v Celje?«

Šofer: »Če bodo prišli ne vem, pripeljali pa se bomo zagotovo.««

Od Šmarja do Celja smo prehiteli pet konjskih vpreg. Svojevrsten rekord. Pa ne zaradi prehitetih vpreg, ampak opel rekorda, ki pa sploh ni peljal. Bil je pokvarjen. Šofer mu je zamenjaval zadnje desno kolo.

Bil sem v Šmarju, 26. julija 1968.

T. VRABL

## Celeia za planince

Ob praznovanju 75. obletnice Planinske zveze Slovenije, ki bo 4. avg. v Logarski dolini, je kolektiv hotela Celeia prevzel levji delež preskrbe na prostoru za proslavo. Tako bo imel dvanajst raznih okrepčevalnic in bifejev, dve pa Merx. Med njimi bo tudi kuhinja za jedi po naročilu, kuhinje ki bodo nudile 2000 obrokov enolončnic po 6 dinarjev za porcijo in prodajalne spominkov. Že v soboto popoldne bodo goste zabavali bratje Ocvirk, glasba pa bo tudi v Planinskem domu in ob bifeju pri Rinkl.

merx KAVA
Vaš užitek

# Logarska dolina je pripravljena

**Pred veliko proslavo slovenske planinske organizacije**

**Pogled z Okrešlja na Ojstrico (Foto: C. Debeljak)**

Logarska dolina je pripravljena na sprejem gostov in na veliko proslavo 75-letnice slovenskega planinskega društva ter enake obletnice savinjske podružnice SPD.

Na Logarjevem travniku, približno kilometer pred planinskim domom, je zrasla majhna vasica, kjer bo 3. in 4. avgusta osrednja proslava pomembne obletnice planinske organizacije. Medtem ko je sobota, 3. avgusta, rezervirana za zabavni del, je začetek glavne proslave določen za nedeljo, 4. avgusta ob 10. uri dopoldne. Poleg recitatorjev, pevskih zborov in mariborske godbe na pihala bo na slavnosti najprej spregovoril predsednik odbora za proslavo in tovariš predsednik občinske skupščine v Mozirju, Jože Deberšek. Govorila pa bosta tudi predsednik PZS, dr. Milan Potočnik ter predsednik Planinske zveze Jugoslavije, dr. Marijan Brecelj.

Za planinsko slavje v Logarski dolini vlada veliko zanimanje. Poleg predstavnikov in članov slovenskih planinskih društev, so svojo udeležbo napovedali tudi iz vseh republik naše države. Mnogi med njimi so se odločili za taborjenje in za večdnevno bivanje v Logarski dolini. Tabor bo sprejel 1500 stalnih gastov.

Prav lep pa je tudi spisek delegatov tujih planinskih organizacij, ki bodo prisostovali proslavi. Tako so svojo udeležbo najavili iz Sovjetske zveze, Češkoslovaške, Nizozemske, Avstrije in Italije. Med prijavljenimi so tudi zastopniki slovenskih planinskih društev iz Trsta in Gorice.

Med dogodki, ki bodo vzbujali izredno pozornost, bo prav gotovo velik ognjemet, ki ga bodo pripravili v soboto, 3. avgusta zvečer. Raznobarvne rakete bodo spuščali v zrak z osmih različnih točk okoli Logarske doline, medtem ko bodo bengalični ogenj zažgali na Ojstrici in Planjavi.

Povsem razumljivo je, da bo na slavnostnem prostoru vse zagotovljeno tudi za hrano in pijačo. To dolžnost oziroma skrb sta prevzela kolektiva hotela Celeia in trg. podjetje Merx. Razen tega bo pred vhodom na slavnostni prostor poseben paviljon za pomožno pošto, ki bo delala oba dni, zatem za recepcijo, informacije in prodajo spominkov. Filatelistično društvo je zagotovilo priložnostni poštni žig, sicer pa bosta priložnostna žiga tudi za 75-letnico SPD ter za 60-letnico koče na Okrešlju. Na voljo bodo spominski znaki: izšla pa je tudi karta Savinjskih in Kamniških alp s posebnim posvetilom.

Skratka, organizatorji so mislili na vse podrobnosti in na vse okoliščine, da bi bilo slavje kar najbolje pripravljeno.

Logarska dolina čaka na goste in kliče: na svidenje!

M. Božič

# 15 let PD Rimske Toplice

Pred kraktim so člani planinskega društva Rimske Toplice počastili 15-letnico društvenega obstoja. Planinsko društvo v Rimskih Toplicah je bilo ustanovljeno avgusta 1953. leta. Takrat je štelo nekaj nad 50 članov. V naslednjih dveh letih se je društvo notranje krepilo; tako so med drugim pripravljali izlete in predavanja, konec 1955. leta pa še prevzeli na Kopitniku kmečko domačijo, ki so jo začeli preurejevati v zavetišče. Danes je znano kot zavetišče na Kopitniku.

Društvo vlaga vsa razpoložljiva sredstva v ta objekt. Sedanje lice domačije se močno razlikuje od tistega pred 1955. letom.

Predel Kopitnika, kjer je zavetišče, je zelo lep. Tu je veliko lepih, a zaščitenih cvetic. Zanje skrbijo mladinci-gorski stražarji. To so dobri in resni mladeniči, ki večino prostega časa preživijo v naravi, v gorah. Toda, ne le ti, tudi drugi mladi ljudje so se oprijeli dela v planinskem društvu v Rimskih Toplicah. Če mladinski odsek priredi izlet ali turo v visokogorje, ni vprašanje denar za kritje najnujnejših stroškov. Sicer pa so mladi upravičili zaupanje z vestnim delom v društvu.

Društvena dejavnost sega danes v vse smeri planinske aktivnosti, le lastnega alpinističnega odseka nimajo. Vzdržujejo planinska pota od Lisce do doma na Goreh. Ta predel prečka Zasavska planinska pot, ki je od Velikega Kozja do Kopitnika najtežja. Zavetišče ima kontrolni žig te poti. Ta se dobi pri oskrbniku, ko je zavetišče odprto (sobota, nedelja in prazniki) sicer pa pri prvi domačiji, pri Dobravcu.

Zavetišče na Kopitniku obišče vsako leto veliko ljubiteljev gora, čeprav z avtom ni kaj prida dostopno. Sicer pa dostop ni težaven, zlasti ne iz Šmarjete pri Rimskih Toplicah. Drugi dostopi so zahtevnejši, so bolj strmi, a vendar dobro markirani.

L. P.

# Plavanje v Preboldu

Mladi plavalci v Preboldu so se že lani lepo uveljavili. Z rednim delom pa nadaljujejo tudi letos. Tako si imeli po prvem 15-dnevnem treningu tekmovanje, na katerem so najboljše rezultate v posameznih skupinah dosegli naslednji plavalci:

**50 m kravl:** Miran Adrinek 1:04,3 pri cicibanih, Huš 0:48,0 pri ml. pionirjih in Hlade 0:35,0 pri st. pionirjih. **50 m prsno:** Meta Fonda 0,53,z pri ml. pionirkah, Janko Potočnik 0:44,8 pri st. pionirjih. **100 m kravl:** Branko Hlade 1:23,8 pri st. pionirjih. **100 m prsno:** Meta Fonda 2:06,5 pri ml. pionirkah, Potočnik 1:41,0 pri st. pionirjih. **50 m hrbtno:** Hlade 0,44,3 pri st. pionirjih. **200 m prsno:** Potočnik 3:49,0 pri st. pionirjih.

Na nedavnem izbirnem tekmovanju za pionirsko reprezentanco v Ljubljani je pionirka Matkova plavala 100 m prsno 1:40,2.

A. V.

# Kako naprej?

**Po uvrstitvi Celjanov v rokometno zvezno ligo**

Celjskim rokometašem se je po letu dni igranja v slovenski ligi ponovno uspelo z zmago na kvalifikacijskem turnirju uvrstiti v zvezno ligo. To bo že njihov drugi nastop med elito jugoslovanskih rokometašev. Vemo tudi, da bodo v jeseni prav vsekakor rokometašev edine stalne kvalitetne športne prireditve v Celju, ki bodo dovolj atraktivne in zanimive za večje število ljubiteljev športa.

Ob vsem tem pa se pojavlja drug problem, za katerega se mi zdi nujno, da bi ga morali začeti takoj reševati. Člani sveta za telesno kulturo pri občinski skupščini so na zadnji seji, ko so odobrili finančno pomoč za izvedbo kvalifikacij, že povedali, da bodo po svojih močeh klubu v višjem tekmovanju pomagali. Seveda pa se klubsko vodstvo ne sme samo zanašati na obljube in pomoč drugih, kampak bi moralo že pred začetkom tekmovanja uredili najnujnejše stvari, ki so neobhodno potrebne za višje tekmovanje. Pri prvem gostovanju v zvezni ligi so Celjani zaradi pomanjkanja ustreznega igrišča igrali v Mariboru in Trbovljah. Letos sicer igrišče imajo, vendar je brez električne razsvetljave. Če bi le-ta bila, bi lahko igrali ob sobotah zvečer in tekme bi bile bolje obiskane, finančni učinek pa neprimerno večji.

Celotno financiranje kluba bi se lahko rešilo, da eno izmed celjskih večjih podjetij prevzame nad klubom patronat. Če je takšna varianta uspela celjskim košarkašem (povezali se bodo s Sinalco), s podobno rešitvijo poskušajo tudi nogometaši, potem bi morali uspeti tudi rokometaši.

Velika večina rokometašev so študentje ali dijaki. Pri njihovem študiju bodo zaradi pogostih in napornih tekmovanj ter rednejših in sistematičnejših treningov nastali zastoji.

Vsi ti problemi, ki smo jih poskušali na kratko osvetliti imajo en sam cilj: pomagati celjskim rokometašem, da ne doživijo iste usode, kot pred dvemi leti. Srednje poti pri tako napornem in odgovornem tekmovanju ni. Če se odločimo za prvo skrajnost — za tekmovanje v zvezni ligi — potem je potrebno rokometašem pomagati, ne pa jih puščati živeti v obljubah, ki imajo lahko kaj žalosten konec. Več in bolj smotrno pa mora delati tudi klubska uprava, da bo tudi po svojih močeh pravočasno rešila vse probleme in solidno pripravila temelje za nastop v zvezni ligi. T. Vrabl

**Je mar ta posnetek z ljudskega kopališča ob Ljubljanski cesti samo še spomin na »dolgo, vroče poletje«, ali se bodo topli dnevi povrnili še v avgustu? Upajmo, da to ni zadnja beseda in da bodo bazen in druga kopališča znova zaživela in privabila ne samo tiste, ki jim je plavanje šport, marveč tudi druge, ki iščejo v kopanju nujno potrebno razvedrilo. (Foto: M. B.)**

# ŽRTVE PROMETA

### Padel iz avtomobila

Iz Celja se je proti Ljubjani peljal z osebnim avtomobilom JOŽE BEZJAK. V Prekopi je iz neznanega vzroka zapeljal na skrajno desno stran cestišča in zadel v obcestni kamen. Peljal je še 40 metrov, nato pa zavozil v obcestni jarek. Voznik Bezjak je pri tem padel iz avtomobila in obležal nezavesten. Dobil je pretres možganov. Škodo na avtomobilu so ocenili na 7.000 dinarjev.

### Stopil pred moped

Mopedist MARTIN KRANJC se je peljal po cesti II. reda iz Šaleka v Velenje. Pri križišču Šaleške in Kidričeve ceste v Velenju je nenadoma stopil pred moped pešec ANTON IVANUŠA, ki je šel po cesti v družbi dveh prijateljev. Mopedist je zadel pešca in padel po cesti. Krajnc in Ivanuša sta dobila pri padcu lažje poškodbe.

### Izven prehoda za pešce

Voznik osebnega avtomobila IGNAC KOROŠEC, se je pripeljal iz Celja v Vojnik, ko je z njegove desne strani šest metrov stran prehoda za pešce, prišla na cesto pred avtomobil Marija SUHOLEŽNIK. Voznik je zaviral in se izogibal, vendar zaradi mokre ceste ni mogel preprečiti trčenja, pri katerem je Suholežnikova dobila težje telesne poškodbe.

### 22 metrov globoko

VIKTOR SKALE se je peljal z osebnim avtomobilom proti Svetini. Med Celjsko kočo in Svetino mu je v desnem nepreglednem ovinku pripeljal nasproti avtobus, ki ga je upravljal OROSLAV PLANINC. Avtobus je v ovinku peljal po levi strani in tako zavzel prosti del ceste. Voznik Skale je zavrl, vendar je vozilo zaneslo na gramozirani cesti proti avtobusu, kjer je zavozil na skrajni desni rob in se prevrnil 22 metrov globoko po strmem bregu. Pri tem se je avtomobil štirikrat prevrnil. Voznik je dobil na srečo le lažje poškodbe, škodo na avtomobilu pa so ocenili na 10.000 dinarjev.

### Voznik po nesreči pobegnil

Neznani voznik osebnega avtomobila »Opel-Rekord« nemške registracije je zvečer vozil po Čopovi ulici in se z levim prednjim delom vozila zaletel v železen steber, ki je postavljen na sredini ceste in preprečuje vožnjo tovornim avtomobilom. Vozilo je odbilo od stebra, da se je prevrnilo na desni bok. Po izjavah očividcev je bil voznik sam v avtomobilu. Voznik je s poškodovano glavo izstopil in pobegnil proti središču mesta Celja. Škode na avtomobilu je za 8.000 dinar-

**Prijetno počutje in eleganco vam daje samo konfekcija**

**»ELEGANT« Celje**


# Nesreča ne počiva

### Nesreča na postaji

Na tovorni železniški postaji je prišlo do hude nesreče, pri kateri se je hudo poškodoval JOŽE KRNEŽA, delavec iz Žične. S skupino delavcev so poskušali premakniti vagon, da bi ga bolje postavili za nalaganje žice. Delavci so vagon tiščali Krneža pa je stal v vagonu med odprtimi vrati. Sodelavec se je nevede uprl v vrata in z njimi Krneži poškodoval glavo.

### Smrt v kotlovnici

V kotlovnici Tovarne emajlirane posode v Celju so našli mrtvega IVANA PLANKA, doma iz Vrha pri Storah. Enaintridesetletni Plank je bil že dalj časa v bolniškem staležu. Zaradi bolezni je verjetno v obupu spustil iz kotla strupeni plin in se z njim gastrupili.

-er

### Otrok zažgal poslopje

Cvetku Štamolu z Velike Pirešice je požar uničil gospodarsko poslopje in ostrešje stanovanjske hiše. Pri gašenju se je lastnik močno poškodoval. Do požara je prišlo zaradi neprevidnosti igre lstnikovega otroka, ki je pri svinjaku zažgal kup slame. Škodo so ocenili na dva milijona starih dinarjev. Požar so pogasili poklicni gasilci iz Celja.

-ez

### V smrt na prelazu

Na nezavarovanem železniškem prelazu blizu Imenega je izgubila življenje 67 letna BARA PAVLIN, doma iz Smereške Gorce. Pavlinova je delala na njivi in se hotela vrniti domov. Ko je prišla na železniški prelaz, zaradi naglušenosti ni slišala prihajajočega motornega vlaka, ki jo je zbil s proge. Zaradi hudih poškodb je ponesrečenka bila na mestu mrtva.

—ez

### Strela v kozolec

NEŽA JEZERNIK, doma iz Podkraja se je sklonila pred neurjem pod domač kozolec. Med hudim nalivom je strela udarila v kozolec in ga zažgala. Ogenj je kmalu zajel celotni kozolec z vsemi pridelki in kmetijskimi stroji. Rešili so le dvoje vprežnih vozov. Lastnica k sreči ni bila poškodovana. Škodo so ocenili na pet milijonov starih dinarjev.

er

### Okno ga je ubilo

Pri gradnji hiše Ferda Lampreta v vasi Zlateče pri Vojniku se je pripetila huda nesreča v kateri je izgubil življenje 66 letni sosed FRANC SELČAN. Skupno s svojim sinom Milanom sta pomagala Lampretu spravljati v prvo nadstropje zidno pohištvo. Lampret si je postavil provizorično dvigalo s katerim so pohištvo dvigali. Ko so dvignili veliko trodelno okno, se je konstrukcija zrušila, okno je padlo Francu Selčanu na glavo in ga na mestu ubilo.

# MALI OGLASI

Vsaka beseda v malem oglasu stane 0,50 Ndin (za naročnike) in 0,60 Ndin (za vse druge). Ob posredovanju naslova v upravi lista zaračunamo še dodatnih 1,00 Ndin; za oglase pod šifro pa po 2,00 Ndin.

Male oglase sprejemamo načelno v upravi lista vsak teden do 10. ure v soboto. Izjemoma sprejemamo naročila za male oglase iz oddaljenih krajev, bolnišnic, zavodov in podobno tudi v pismih, če nakaže naročnik istočasno ustrezno vsoto denarja.

C. TEDNIK, OGLASNI ODDELEK IN SPREJEM RADIJSKIH OBJAV TER ČESTITK. Celje, Gregorčičeva 5, pritličje desno; telefon 31-05.

## PRODAM

KMETIJSKI kombinat Ptuj — DE Pragersko proda peč za hmeljsko sušilnico. Interesenti naj se oglasijo pri DE PRAGERSKO.

UGODNO prodam motorno kolo vespa GS. Ogled vsak dan od 17.—19. ure v Vojniku 36.

PRODAM dobro ohranjen kombiniran italijanski otroški voziček. Naslov v upravi lista.

RENAULT dauphine dobro ohranjen proda — Mijan Keblič, Kettejeva 4, Celje.

PRODAM tovorni avto 3 t ali zamenjam za plemensko živino ali za fiat 600. Naslov v upravi lista.

HISO z vrtom prodam. Vojnik 127.

HISO z gospodarskim poslopjem, gozd in 2,5 ha zemlje ugodno proda — Ivan Zabukovnik, Galicija 47, Žalec.

STISKALNICO za sadje 300 l in gradbeno parcelo na lepi sončni legi ugodno proda — Anica Ribič, Vojnik.

MOPED T 12 dobro ohranjen ugodno prodam. Ivan Lukman, Ljubljanska 26, Celje.

PIROTSKO preprogo 250 x 350 in 90 l električni bojler, oboje v dobrem stanju prodam. Naslov v upravi lista.

HISO in 27 arov zemlje v okolici Celja prodam; vseljiva v oktobru. Naslov upravi lista.

VW 1200 v zelo dobrem stanju ugodno prodam. Cvetko Verdnik, Slovensko ljudsko gledališče Celje.

POCENI prodam dobro ohranjen ženski moped znamke DUVID. Naslov v upravi lista.

PRITLIČNO hišo z vrtom v Polzeli št. 60 v bližini postaje prodam. Naslov v upravi lista.

## KUPIM

KUPIM zidano, dobro ohranjeno hišo z vrtom ali brez v bližini ceste do 500.000 starih dinarjev. Naslov v upravi lista.

## STANOVANJE

IŠČEM stanovanje v Žalcu ali Celju. Plačam za 2 leti vnaprej. Korber, Cesta na Lavo 3, Žalec.

KOMFORTNO enosobno stanovanje zamenjam za manjše v pritličju ali 1. nadstropju. Naslov v upravi lista.

IŠČEM opremljeno sobo v Celju ali okolici. Stalno odsoten. Ponudbe pod oznako »10 x mesečno«.

NEOPREMLJENO večjo sobo, lahko tudi izven mesta išče vzgojiteljica. Zlata Gomboc, Dobrovnik v Prekmurju.

OPREMLJENO sobo oddam. Naslov v upravi lista.

IŠČEM pridno gospodinjsko pomočnico. Dobra plača. Jože Hudina, Zagaj 5, Bistrica ob Sotli.

ZAPOSLITEV dobita VK klepar, KV klepar ali PK z nekaj let prakse. Delo v Celju in okolici. Stane Mirnik, Kleparstvo — Muzejski trg 4, Celje.

OČALA z dioptrijo, ki so bila najdena pred banko, naj lastnik dvigne v upravi Celjskega tednika.

PREKLICUJEM kot neresnično, da je tov. Dominik Trobiš iz Otemne izvršil tatvino dveh koles pri Ivnu Podjavoršku v Rožnem dolu 4. Preklicuje Frančiška Podjavoršek, Rožni vrh 4, Šmartno v Rožni dolini.

# Reorganizacija osnovnega šolstva v Trbovljah

### Predlog izvršnega odbora občinske konference SZDL Trbovlje: takojšnja združitev osnovnih šol Tončke Čečeve in Alojza Hohkrauta

**Pred mesecem je izvršni odbor občinske konference SZDL Trbovlje razpravljal o reorganizaciji osnovnega šolstva v Trbovljah, v tej zvezi pa podrobneje o perspektivi takšne reorganizacije in o predlogu za takojšnjo združitev osnovnih šol Tončke Čečeve in Alojza Hohkrauta.**

**Izvršni odbor je sklenil, da naj bi o stanju v osnovnem šolstvu ter o predlogu za reorganizacijo razpravljala tudi skupščina temeljne izobraževalne skupnosti in trboveljska občinska skupščina.**

Pravzaprav so na seji izvršnega odbora občinske konference SZDL Trbovlje nadaljevali razpravo o reorganizaciji osnovnega šolstva, ki so jo bili začeli že na seji sekcije za idejna, kulturna in šolska vprašanja, ko so bili ugotovili, da daje uspešno izveden referendum o samoprispevku za investicije v osnovno šolstvo, uveljavljen samoprispevek in podpisane pogodbe delovnih organizacij za združevanje sredstev za investicije v osnovno šolstvo možnost, da v naslednjih petih letih porabijo za izboljšanje stanja v osnovnem šolstvu okrog 10 milijonov novih din. Investicijski program pa bi moral nujno izhajati iz organizacije osnovnega šolstva v Trbovljah v prihodnje.

Stališče Socialistične zveze v Trbovljah, ki je bila tudi pobudnik celotne akcije v zvezi z referendumom, je: **v Trbovljah naj bosta v prihodnje le dve osnovni šoli, in ne štiri.**

**Prednosti predlagane reorganizacije so:** prihranek na denarju pri investicijah, prihranek pri nakupu učil, vsi otroci bi se šolali pod enakimi pogoji, mogoče bi bilo organizirati pouk na višji stopnji v eni izmeni in uvesti celodnevno varstvo otrok, ustrezneje bi razporedili kadre na višji stopnji in končno bi tudi v Trbovljah s konkretno akcijo začeli uresničevati določila 16. člena zakona o osnovni šoli pa tudi sklepe republiške skupščine o racionalizaciji na področju vzgoje in izobraževanja.

Izvršni odbor občinske konference SZDL Trbovlje je obravnaval predlog o možnosti za takojšnjo združitev osnovnih šol Tončke Čečeve in Alojza Hohkrauta. O tem so razpravljali že na seji sekcije za idejna, kulturna in šolska vprašanja, vendar tedaj niso podprli predloga za takojšnjo združitev, pač pa so imenovali posebno komisijo, ki naj bi proučila prigovore zoper takojšnjo združitev. O predlogu izvršnega odbora občinske konference SZDL in o stališčih komisije sta razpravljala tudi sveta šol in kolektivi obeh šol; na osnovni šoli Alojza Hohkrauta so predlog podprli, na osnovni šoli Tončke Čečeve pa zavrnili. Verjetno so na šoli Tončke Čečeve prevladovali subjektivni pomisleki članov kolektivov.

**Tudi združitev šol Tončke Čečeve in Alojza Hohkrauta bi prinesla številne koristi,** predvsem bi pridobili tri nove varstvene oddelke (skupaj bi jih bilo osem), posebna osnovna šola bi delovala na šoli Tončke Čečeve, s čimer bi osnovna šola Ivana Cankarja pridobila prostor za dva nova varstvena oddelka v glasbeni šoli, vsi učenci višjih razredov bi bili deležni kabinetnega pouka (pridobitev za učence osnovne šole Alojza Hohkrauta), bolje pa bi tudi izkoriščali učne pripomočke. Pozabiti pa ob tem ne gre še, da bi na skupni osnovni šoli bile povečane možnosti za izvenrazredno dejavnost, ki jo na šoli Alojza Hohkrauta ni, s tem pa bi se šola tudi bolj uveljavila v javnosti, enotneje bi lahko reševali probleme prosvetnih delavcev, pridobili bi določene izkušnje za dokončno reorganizacijo osnovnega šolstva v Trbovljah, aktivneje bi lahko zaživelo delo v družbeno političnih organizacijah na šolah in končno bi lahko finančno administrativna služba združene šole lahko vodila posle za temeljno izobraževalno skupnost.

Skupščina temeljne izobraževalne skupnosti in občinska skupščina Trbovlje sta kolektivu in svetu osnovne šole Tončke Čečeve priporočile, da naj ponovno razpravlja o predlagani reorganizaciji osnovnega šolstva z namenom, da bi **že v šolskem letu 1968-1969 prišlo do združitve šol Tončke Čečeve in Alojza Hohkrauta, kar bi nedvomno bilo še zlasti v korist učencem in njihovemu znanju.**

# Obisk in pohvala za delo

### Celjske taborнike je obiskal Franc Leskošek-Luka

Prve dni julija so postavili taborniki partizanskega odreda Otok iz Celja blizu prijetne vasice Kokarje naselje platnenih hišic. Nad dvajset lepo urejenih šotorov in drugi objekti omogočajo taborišču, da je življenje v njem živahno in prijetno.

Taborniki so pripravili tudi 3-dnevni pohod po poteh Štirinajste divizije in pohorskih partizanov, poleg tega pa so sodelovali pri odkritju spominske plošče na Tolstem vrhu padlemu komandantu Bračičeve brigade, Milenku Kneževiču. Pohoda, ki je bil namenjen še osrednji proslavi 25-letnice Bračičeve brigade v Slovenskih Konjicah, se je udeležilo 50 mladih taborникov odreda Otok.

Tabor v Kokarju pa je obiskal tudi predsednik republiškega odbora Zveze združenj borcev NOV, Franc Leskošek Luka, ki je pohvalil delo in življenje v njem, zlasti pa opozoril, da je taborniška organizacija tista, ki največ dela med mladino pri obujanju spominov na narodnoosvobodilno borbo.

Poleg tega so taborniki obiskali Dobrovlje in se tudi tam, zlasti pa na Creti, seznanili z boji partizanskih enot. Končno se pripravljajo na pohod na Mozirske planine pa tudi na taborjenje v Logarski dolini. J. L.

## Cene na celjski tržnici

Kljub dobri letini so cene na trgu dokaj visoke. Tržnica je dobro založena, vendar je povpraševanje veliko, zato se tudi v prihodnjih dneh stanje ne bo spremenilo.

V minulem tednu so bile cene sadja naslednje: breskve 3.00—4.00 N din, hruške 1.00—2.00 N din, jabolka 1.00—3.50 N din, slive 1.50—3.00 N din, grozdje 3.00 N din, lubenice 2.00—2.50 N din.

Zelenjavo pa so prodajali: paradižnik po 1.00—2.00 N din, papriko 4.00 N din, kumarice 2.00—2.50 N din, krompir 1.00 Ndin, peso 1.50 Ndin, kolerabo 2.00 N din, cvetačo 5.00 N din, solato 3.00 N din, fižol 4.00—5.00 N din, korenček 4.00 N din, peteršilj 3.00 N din, čebulo 1.00—3.50 N din in česenj 15.00 N din.

Kokošji zarod je bil naprodaj v celoti. Gospodinje so lahko kupile jajčka po 0.50 N din, pet dni stare piščančke po 2.00 N din, malo večje piščance, stare sedem tednov, po 8 N din, kokoši po 25.00 N din in tri kilograme težkega petelina za 26 novih dinarjev.

Mnogi so se razveselili tudi prvih gob. Za kg lisičk je bilo treba odšteti 8 do 15 novih dinarjev. M. K.


## RAZPIS

### Zdravilišče RADENSKA Radenci

**organizira za soboto, 10. avgusta 1968 ob 20. uri na letnem olimpijskem bazenu turistično-zabavno prireditev**

# RADENSKA SRCA 68

**Z NASTOPOM POPULARNEGA ANSAMBLA MONTENEGRO, ki bo tokrat prvič gostoval v Sloveniji**

**Vabimo vse prikupne tovarišice (tudi poročene) v starosti od 16 do 25 let, da se prijavijo za izbor.**

**NAGRADE:**

1. mesto 1000 Ndin
2. mesto 600 Ndin
3. mesto 400 Ndin

1. Prvoplasirana udeleženka se bo udeležila tekmovanja za miss turizma v Portorožu — 17. avgusta 1968.
2. Zmagovalke bodo dobile časten naziv »Radenska srrca 68« in bodo imele brezplačen vstop v letno kopališče Radenci.
3. Vse prijavljenke bodo gost zdravilišča in bodo dobile povrnjene potne stroške.
4. Prijave z navedbo rojstnega datuma in točnim naslovom sprejema pripravljalni odbor do vključno 10. avgusta 1968.
5. Nastop bo v mali večerni ali koktail obleki in enodelnih kopalkah.


# POLJE »OMEGA«

14. Odkrhnil je drobec skale in ga vrgel v odprtino analizatorja. Namrščil je čelo. Snov pred njim ni bila organskega izvora. Nekaka roževina.

Nista utegnila pomisliti od kod tu taka klada roževine, ko se je nenadoma »skala« nepričakovano premaknila in zletela kvišku. Da! Zletela v zrak skozi krošnje dreves! Za njo je ostal na tleh globok polkrožen utor.

Zdaj je bil Peter tisti, ki je pozabil na svojo previdnost. Pognal se je v zrak. Rakete so ga dvignile med vrhove in nad nje. Obvisel je v zraku.

Prizor, ki se mu je nudil, je bil vsekakor vreden tveganja. Bil je pač krona vseh neštetih presenečenj, ki sta jih naša vesoljca doživela na svoji poti.

Po gozdni preprogi je vihral gigantski konj. Kopita, katerih eno sta vesoljca pravkar analizirala, so se mu vdirala do kolen v rastlinje. In na konju je jezdil — pravi, pravcati človek. Velikan.

Bilo je skoraj presmešno, prenaivno, da bi Peter mogel verjeti svojim lastnim očem. Velikan iz pra[illegible]ljice in kozmonavta enaindvajsetega stoletja!

Peter je strmel in strmel, dokler ni čudni jezd[illegible] izginil za obzorjem. Nato se je spustil k Jeanu. Sk[illegible]šal je čim manj razburljivo povedati, kaj je vid[illegible] Ni mu uspelo.

Pregledala sta ponovno sled kopita in se odp[illegible]vila iskat naslednjo. Hodila sta najmanj deset [illegible]nut, da sta jo našla. Tako sta napredovala od sl[illegible] do sledi.

OVO!
REKER KEKS
okusom:
šunke
klobase
sira in govedine
salame
čebule

OVARNA KEKSOV
VAFLOV
Kestin
BJELOVAR


# RADIO LJUBLJANA

**VSAK DAN:** poročila ob 5.15, 6.00, 7.00 8.00, 10.00, 12.00, 13.00, 18.00, 19.30 in 22.00. Pisan glasbeni spored od 4.30 do 8.00.

**PETEK, 2. AVGUSTA:** 8.08 Glasbena matineja, 9.30 Trikrat deset. 10.15 Pri vas doma. 11. 00 Poročila — Turistični napotki za tuje goste. 12.30 Kmetijski nasveti — inž. Jože Korošec: Zasnova novih travnodeteljnih mešanic namesto dosevkov. 12.40 Čez polja in potoke. 13.30 Priporočajo vam. . . 14.35 Naši poslušalci čestitajo in pozdravljajo. 15.20 Turistični napotki. 15.25 Glasbeni intermezzo. 16.00 Vsak dan za vas. 17.05 Človek in zdravje. 18.15 Zvočni razgledi po zabavni glasbi. 19.00 Lahko noč, otroci! 19.15 Minute s pevko Jožico Svete. 20.00 Koncert akademskega zbora »Branko Krsmanović« iz Beograda. 21.15 Oddaja o morju in pomorščakih.

**SOBOTA, 3. AVGUSTA:** 8.08 Glasbena matineja. 9.15 Glasbena pravljica. 9.30 Čez travnike zelene. 10.15 Pri vas doma. 11.00 Poročila — Turistični napotki za tuje goste. 12.30 Kmetijski nasveti — inž. Franjo Juhar: Gnojenje v gozdu 12.40 Medžimurske narodne pesmi. 13.30 Priporočajo vam . . . 15.20 Glasbeni intermezzo. 16.00 Vsak dan za vas. 17.05 Gremo v kino. 18.15 Pravkar prispelo. 19.00 Lahko noč, otroci! 19.15 Godala v ritmu. 20.00 Sobotni večer z napovedovalcem Radom Časlom. 22.10 Oddaja za naše izseljence.

**NEDELJA, 4. AVGUSTA:** 6.00 do 8.00 Dobro jutro! 8.05 Radijska igra za otroke — Smiljan Rozman: »Lajnas«. 9.05 Naši poslušalci čestitajo in pozdravljajo — I. 10.00 Še pomnite, tovariši . . . Beno Kotnik: Tam, kjer je padel Malgaj. 10.45 Nedeljski mozaik lepih melodij. 11.00 Poročila — Turistični napotki za tuje goste. 12.10 Naši poslušalci čestitajo in pozdravljajo — II. 13.40 Nedeljska reportaža. 14.00 Čez hrib in dol. 15.05 Popoldne ob zabavni glasbi. 16.00 Radijska igra — Marcel Aymé: Garon - garon. 17.05 Nedeljsko športno popoldne. 19.00 Lahko noč, otroci! 19.15 Glasbene razglednice. 20.00 »V nedeljo zvečer«. 22.15 Serenadni večer.

**PONEDELJEK, 5. AVGUSTA:** 8.08 Glasbena matineja. 9.15 Iz albuma skladb za mladino. 10.15 Pri vas doma. 11.00 Poročila — Turistični napotki za tuje goste. 12.30 Kmetijski nasveti — Vlado Martelanc: Priprava čebeljih družin za jesensko pašo. 12.40 Majhen koncert pihalnih orkestrov. 13.30 Priporočajo vam . . . 14.35 Naši poslušalci čestitajo in pozdravljajo. 15.20 Glasbeni intermezzo. 16.00 Vsak dan za vas. 17.05 Operni koncert. 18.15 »Signale«. 18.35 Mladinska oddaja: »Interna 469«. 19.00 Lahko noč, otroci! 19.15 Minute s pevcem Edvinom Fliserjem. 20.00 Skupni program JRT — studio Zagreb. 22.15 Radi ste jih poslušali.

**TOREK, 6. AVGUSTA:** 8.08 Operna matineja. 9.15 Kaj pojo otroci po svetu in pri nas. 10.15 Pri vas doma. 11.00 Poročila — Turistični napotki za tuje goste. 12.30 Kmetijski nasveti — inž. Jože Žunkovič: Pogoste napake pri letošnjem semenarjenju žita. 12.40 Iz kraja v kraj. 13.30 Priporočajo vam . . . 15.20 Glasbeni intermezzo. 15.40 V torek nasvidenje! 16.00 Vsak dan za vas. 18.15 Iz naših studiov. 19.00 Lahko noč, otroci! 19.15 Minute s pevcem Stanetom Mancinijem. 20.00 Radijska igra — Romain Rolland: Miklavž Breugnon. 21.25 Parada popevk. 22.15 Skupni program JRT — studio Ljubljana.

**SREDA, 7. AVGUSTA:** 8.08 Glasbena matineja. 9.15 Počitniški pozdravi. 10.15 Pri vas doma. 11.00 Poročila — Turistični napotki za tuje goste. 12.30 Kmetijski nasveti — inž. Erik Eiselt: Zgodovina organizacij za pospeševanje govedoreje v Sloveniji. 12.40 Slovenske narodne pesmi. 13.30 Priporočajo vam . . . 14.35 Naši poslušalci čestitajo in pozdravljajo. 16.00 Vsak dan za vas. 18.45 Naš razgovor. 19.00 Lahko noč, otroci! 20.00 Christoph Willibald Gluck: »Orfej in Evridika«. 22.10 Zaplešite z nami.

**ČETRTEK, 8. AVGUSTA:** 8.08 Operna matineja. 9.15 Uspehi glasbenih šol. 9.30 V planinski koči. 10.15 Pri vas doma. 11.00 Poročila — Turistični napotki za tuje goste. 12.30 Kmetijski nasveti — inž. France Cegnar: Ali naš standardizirani jabolčni zaboj ustreza našim potrebam. 12.40 Pihalni orkestri na koncertnem odru. 13.30 Priporočajo vam . . . 14.05 Vrtiljak zabavnih melodij. 15.20 Glasbeni intermezzo. 16.00 Vsak dan za vas. 17.05 Četrtkov simfonični koncert. 19.00 Lahko noč, otroci! 19.15 Minute s pevcem Ladom Leskovarjem. 20.00 Četrtkov večer domačih pesmi in napevov. 21.40 Glasbeni nokturno. 22.10 Komorno-glasbeni večer.


PIPS

USPEŠNO UNIČUJE MUHE, KOMARJE, MOLJE, RASTLINSKE UŠI, BOLHE...

KRKA - TOVARNA ZDRAVIL, NOVO MESTO


# TELEVIZIJSKI SPORED

**DELJA 4 AVGUSTA**

- Kmetijska oddaja v madžarščini (Beograd)
- Dobro nedeljo voščimo z vandrovčki in triom Delčnjak — (Ljubljana)
- Kmetijska oddaja (Beograd)
- Disneyev svet — serijski film (do 11.35) (Ljubljana)
- TV kažipot (Ljubljana)
- Nastop profesionalnih temških igralcev (Ljubljana)
- Karavana (Beograd)
- OSA — satirično humoristična oddaja (Zagreb)
- Serijski film: »Otok zakladov« (Ljubljana)
- TV Dnevnik (Beograd)
- Vijavaja (Ljubljana)
- Zabavno glasbena oddaja — (Beograd)
- Smjska alka (Zagreb)
- Sportni pregled (JRT)
- TV Dnevnik (Beograd)

**EDELJEK 5 AVGUSTA**

- Po Sloveniji (Ljubljana)
- Vijavaja (Ljubljana)
- Reportaža (Zagreb)
- Portret izumitelja Josipa Bessla (Ljubljana)
- Moto dirke v Murski Soboti — reportaža (Ljubljana)
- Vokalno instrumentalni solisti — Irena Kohont (Ljubljana)
- TV Dnevnik (Ljubljana)
- Vijavaja (Ljubljana)
- Ferenc Karinthy: Bösendorfer — TV igra (Ljubljana)
- Čajkovski: Klavirski koncert v b-molu (Ljubljana)
- Poročila (Ljubljana)

**TOREK, 6 AVGUSTA**

- Risanke (Ljubljana)
- Filmska burleska (Ljubljana)
- 19.00 Vojna akademija v Zagrebu (Ljubljana)
- 19.25 Mi in OZN (Ljubljana)
- 19.55 Cikcak (Ljubljana)
- 20.00 TV Dnevnik (Ljubljana)
- 20.30 Vijavaja (Ljubljana)
- 20.40 V znamenju leva — franc. celovečerni film (Ljubljana)
- 22.10 Rezerviran čas (Ljubljana)
- 22.40 Poročila (Ljubljana)

**SREDA 7 AVGUSTA**

- 18.40 Kljukčeve dogodivščine — (Ljubljana)
- 19.05 TV Robot — zabavno-glasbena oddaja (Beograd)
- 19.45 Cikcak (Ljubljana)
- 20.00 TV Dnevnik (Ljubljana)
- 20.30 Vijavaja (Ljubljana)
- 20.35 Nastop baleta Alvin Ailey iz New Yorka v Križankah — (Ljubljana)
- 21.35 Perry Mason — serijski film (Ljubljana)
- 23.05 Poročila (Ljubljana)

**ČETRTEK 8 AVGUSTA**

- 17.30 Buffalo Bill — serijski film (Ljubljana)
- 18.06 Po Sloveniji (Ljubljana)
- 18.15 Propagandna medigra (Ljubljana)
- 18.20 Koroški akademski oktet — oddaja iz cikla Naši zbori — (Ljubljana)
- 18.45 Kalejdoskop (Ljubljana)
- 19.05 Zabavno glasbena oddaja — (Beograd)
- 19.45 Cikcak (Ljubljana)
- 20.00 TV Dnevnik z dodatkom — (Ljubljana)
- 20.45 Vijavaja (Ljubljana)
- 20.50 Dramatiziran roman — »Če bogovi hočejo« (Ljubljana)
- 21.55 Ekran na ekranu — oddaja TV Zagreb (Ljubljana)
- 22.55 Poročila (Ljubljana)

**PETEK, 9 AVGUSTA**

- 18.30 Tik tak: Prijatelj s strehe I. (Ljubljana)
- 18.45 Haydn, Mozart — Oddaja iz cikla Zapojte z nami (Ljubljana)
- 19.05 Abu Simbel — kulturni film (Ljubljana)
- 19.35 Karavana zapravljivčkov — (Ljubljana)
- 19.55 Cikcak (Ljubljana)
- 20.00 TV Dnevnik (Ljubljana)
- 20.30 Vijavaja (Ljubljana)
- 20.35 Zgodba, ki je ni — slov. celovečerni film (Ljubljana)
  Poročila (Ljubljana)
  Melodije Jadrana — posnetek (Zagreb)

**SOBOTA 10 AVGUSTA**

- 18.30 Disneyev svet — serijski film (Ljubljana)
- 19.20 S kamero po svetu — med Španijo in Sicilijo (Ljubljana)
- 19.45 Cikcak (Ljubljana)
- 20.00 TV Dnevnik (Ljubljana)
- 20.30 Vijavaja (Ljubljana)
- 20.35 Melodije Jadrana Split 68 — prenos (Zagreb)
- 22.05 Osvajalci — serijski film — (Ljubljana)
- 22.50 Državno atletsko prvenstvo — reportaža (Ljubljana)
- 23.05 TV Kažpot (Ljubljana)
- 23.25 Poročila (Ljubljana)


Naročite svoj list na domači naslov !

POMAGAJ SI SAM IN UNIOR® TI BO POMAGAL

Visoko kvalitetna
dobno embalirana

KAVA
Special

ahtevajte jo
naši trgovini!

LIPISAN — insekticid s hitrim delovanjem
LIPISAN — uničuje muhe, komarje, ose, molje in druge insekte
LIPISAN — zanesljiv in razen tega še parfumiran
LIPISAN — najboljši prijatelj v vsakem gospodinjstvu

proizvaja

RADONJA
SISAK

gorenje
nagrade daje:
brezhibno pranje
in potovanja

NA HAVAJE !

to va riš

GS XVIII. MEDNARODNI GORENJSKI sejem
V KRANJU, OD 2.–13. AVGUSTA 1968.

**Besedo ima:**

## Toni Herčfeler

»Prav smešno bi bilo, če bi v teh dneh namesto o turizmu govorili npr. o kakovosti bučnega semena oz. o primernosti obuval iz semiša za jesensko deževno vreme. Beseda naj torej velja poletju in zadevam, ki so povezane s tem letnim časom.

Glede prireditev, ki bodo na sporedu prihodnjo nedeljo v osrednji Sloveniji, ne bi tako zlahka dosegli soglasja o datumu, pa če bi se stokrat organizatorji dobili na vsklajevalnih sestankih. Tri največje prireditve sezone — dan hmeljarjev v Braslovčah, flosarski bal v Ljubnem ob Savinji in planinski tabor v Logarski dolini bodo namreč na isti dan — 4. avgusta. Bili so sicer lani in predlani poizkusi za prestavitev enega ali drugega praznika na kak drug datum, pa ni prišlo do sporazuma. Lubenci trdijo, da so oni prvi začeli 4. avgusta z vsakoletnih tradicionalnim flosarskim balom in da ne bodo nekomu drugemu na ljubo šli svojega bala »premiera«. Že tako imajo doma težave okrog organizacije in sploh... Flosarski bal počasi bledi, ne vleče preveč. Potrebna bi bila krepka injekcija.

Hmeljarji od svojega dneva hmeljarjev, ki ga prirede v Braslovčah vsako leto 4. avgusta, sploh ne nameravajo odstopiti. Trdijo, da se njim pač ni treba bati nobene konkurenčne prireditve 100 kilometrov naokrog. Bo kar držalo, kajti v Braslovčah se vsakič zgrne približno 7000 obiskovalcev iz doline in drugih krajev Slovenije.

Letos je k obema prireditvama na ist' dan dodan še planinski tabor v Logarski dolini ob 75-letnici slovenskega planinstva. Tako, pa bomo eno nedeljo obredli vse za nazaj in naprej. Turizem, kaj!? Če bi na primer kje ob morju prvo nedeljo v juliju obsolvirali vse prireditve, bi turisti med mesecem kaj kmalu začeli zehati od dolgočasja. No, na celjskem območju jim sicer ne bo treba zehati. Mirno lahko ostanejo doma in dolgočasje, ki bi jih utegnilo zalotiti v kakem večjem turističnem kraju, spremenijo v prijetno spanje za konec tedna.

# Kvalitetna mednarodna atletska prireditev

### Prvi dvoboj med Vasasom in Kladivarjem

Prvi dvoboj med atletskima ekipama Vasasa iz Budimpešte in domačim Kladivarjem je privabil na celjski stadion okoli 1000 gledalcev, ki

**ŠPORT**

ob koncu tekmovanja niso odhajali domov razočarani.

Madžarske ekipe je poleg Honveda najboljša atletska ekipa v svoji domovini in ima tudi šest olimpijskih kandidatov, ki pa v Celju niso nastopili. Celjski atleti so se precej močnejšemu nasprotniku dobro upirali in izgubili dvoboj z 68:60. Pri atletinjah pa je o zmagovalcu odločala štafeta, saj je pred to disciplino bil dvoboj še vedno izenačen. Zmaga celjske štafete (49,2) je pomenila tudi zmago celjske ekipe (38:35).

Med posamezniki moramo na prvem mestu omeniti predvsem ponovno izredno Marjano Lubej, ki je zmagala v teku na 100 m in 80 m ovire (11,7 in 10,8), druga je bila v skoku v višino (156 cm) in v metu krogle (10,70 m, kar je njen osebni rekord), v štafeti pa je največ pripomogla h končni zmagi Celjank. Dvojni zmagovalec je bil tudi Kocuvan (100 m: 10,8 in 400 m: 49,1), medtem ko je Medvešek na 400 m dosegel osebni rekord (49,6). Pri Celjanih so še zmagali : Važič (1500 m: 3:46,6 — letos njegov najboljši čas), Felicijan (daljina: 712 cm — letos najboljši rezultat v Sloveniji), in Vivod (višina: 200 cm). Dobre osebne rekorde pa sta dosegla tekmovalca na 800 m: Prašiček 1:57,6 in Urankerjeva 2:17,2, medtem ko je v teku na 1000 m postavil Krajnc nov pionirski republiški rekord: 2:42,0. V ekipi Celja so kot gostje nastopili Penca in Zidan (oba Olimpija) in Po[illegible] (Branik).

S podobnimi dvoboji bi morali nadaljevati in po [illegible]nosti naj bi postali tradicionalni. Samo s kvalitetnimi športnimi prireditvami bo ponovno pritegnili ljubitelje atletike na stadion in [illegible] časno omogočili celjskim [illegible] letom, da v močni konkurenci dosežejo dobre rezultate. Za organizacijski odbor pa je tekmovanje bilo [illegible]nja preizkušnja pred drugim atletskim prvenstvom.

T. V.

### TEČAJI ZA ODRASLE

Delavska univerza Celje je uspešno rešila problem, kako čimveč delavcem omogočiti, da pridobijo ustrezno osnovno šolsko izobrazbo. V letošnjem letu je pričela s prirejanjem tečajev osnovne šole za posamezne razrede. Da pi omogočila šolanje tudi delavcem, ki delajo v izmenah, je uvedla izmenski pouk.

Vsak tečaj večerne osnovne šole zajema razen telovadbe in tehničnega pouka vse predmete, ki so zajeti v programu redne osnovne šole. V 5. in 6. razredu bodo predavanja trajala 306 ur, v 7. in 8. razredu pa 340 ur. Pouk pa bo trajal le en semester. Največja pridobitev tega tečaja je, da lahko prijavljenci v tem času osvojijo isto snov kot v redni šoli tekom enega leta.

Šolnina za posamezen tečaj, ki je plačljiva tudi v obrokih, znaša 500.00 N din. Po uspešno opravljenih izpitih bodo tečajniki prejeli verificirano spričevalo osnovne šole Fr. Kranjca v Celju.

### LEP USPEH SINDIKALNIH ŠPORTNIH IGER

# Posebno priznanje Dravinjskemu dom[illegible]

Enajste tradicionalne sindikalne športne igre v Slovenskih Konjicah so končane. Kot vedno jih je tudi tokrat priredila sindikalna podružnica Kostroja ob krepki pomoči občinskega sindikalnega sveta. Sindikalnih športnih iger, ki so trajale od 3. do 2. julija in so bile posvečene Dnevu borca, se je udeležilo kakih 3200 tekmovalcev. Značilno je, da je pet ekip sodelovalo v vseh disciplinah. Najboljši vtis je zapustila mlada ekipa Dravinjskega doma, za katero je organizator prireditve — sindikat Kostroja — predlagal podelitev posebnega priznanja za odlično športno vedenje ter veliko prizadevnost v vseh športnih panogah.

Sicer pa so bili rezultati naslednji: prvič se je zgodilo, da je prehodni pokal osvojila ekipa družbenih služb. Drugo mesto je zasedla mešana ekipa manjših sindikalnih podružnic, tretje mesto pa tekmovalci Kostroja. [illegible] posameznih panogah pa [illegible] prva mesta zasedli: v nogometu mešana ekipa, v kol[illegible] ekipa družbenih služb, v [illegible] kometu in odbojki prav[illegible]ko, v šahu mešana ekipa, [illegible] streljanju pa LIP.

# VELIKO ZANIMANJE ZA KOŠARKO

V konjiškem parku so si člani košarkaškega kluba »Konus« uredili lepo košarkaško igrišče. Pa ne samo to. Zdaj so napeljali tudi električno razsvetljavo in v teh dneh bodo dokončali ograjo. Košarkaški klub se torej lahko pohvali tudi s takimi uspehi. Zadovoljni pa so tudi s športnimi rezultati. Klub vključuje več kot 100 članov — pionirjev in pinoirk, mladink in mladincev, članov in ekipo »old-boys«, v kateri so se zbrali nekoliko starejši ljubitelji košarke. Za vzdrževanje in delo kluba je veliko razumevanja pokazal kolektiv »Konusa«, ki je ekipe v celoti opremil. V nasprotju z drugimi mesti imajo konjiški košarkaši tudi odlično publiko, saj se na tekmah zbere vedno več kot 200 domačinov. To je vsekakor velika spodbuda tako za mlajše, kot starejše aktivne igralce.

### MLADI ŽALSKE OBČINE V ŠPORT[illegible]

Občinski komite Zveze [illegible]dine v Žalcu je vsako [illegible] pobudnik športnih iger [illegible]dinskih aktivov v občini. [illegible]di letošnje so lepo us[illegible] saj so bile najbolj mno[illegible] in tudi najbolj pestre. [illegible] presenečenje so pripr[illegible] mladinci z Vinske gore, so zmagali v malem nog[illegible]tu, prav tako pa gre p[illegible]liti še mlade iz Tabora, so se uveljavili v kole[illegible]nju. V celoti je tekmo[illegible] 13 mladinskih aktivov. V [illegible]sameznih skupinah pa so [illegible]boljša mesta dosegli:

**Mali nogomet** — Vinska [illegible]ra, Juteks-Žalec; **namizni [illegible]nis** — SIP Šempeter, Ju[illegible] Žalec; **rokomet:** Prebold, [illegible]lec; **streljanje — LIK S[illegible]**nja, SIP Šempeter; **kole[illegible]stvo** — Tabor; **šah** — Bra[illegible]če, Vel. Pirešica.

A.

# Tednikova plošča

Kljub počitnicam z našo TEDNIKOVO PLOŠČO vsak teden nagradimo in razveselimo vsaj enega naročnika. Tokrat je na vrsti že 32. dobitnik. Je iz Luč in sicer gostilničarka Ela Veninšek. S tem, da je poslala naročilnico za C TEDNIK ji bomo brezplačno zaigrali po našem radiu melodijo, katero si bo sama izbrala. Torej, tov. Veninškova sporočite nam, katero pesem želite poslušati!

Vsi že veste, da pričakujemo tisočega novega naročnika. In tisoči bo tisti, ki bo poleg TEDNIKOVE PLOŠČE tudi dobitnik posebne nagrade.

Z naročilnico za C TEDNIK lahko pride še presenečenje.


ZDRAVILIŠČE
*RADENSKA*
RADENCI

na letnem bazenu v soboto, 10. avgusta ob 20. uri.

**RADENSKA SRCA**

**POPULARNI ANSAMBEL MONTENEGRO**
**tokrat prvič v Sloveniji**

- IZBIRA TREH RADENSKIH SRC
- STEF IN TINA

**Kaj pravite, ali so ti trije zadovoljni s pripravami za planinski tabor v Logarski dolini? Ni naključje, da je obraz predsednika celjskega planinskega društva, Dušana Gradišnika (na desni) najbolj zaskrbljen. Poleg njega, v sredini, Tine Orel in na levi Jože Deberšek, predsednik mozirske občinske skupščine in predsednik odbora za pripravo tabora, si prav tako ogledujeta prostor, kjer se bo zlasti v soboto in nedeljo zbralo nekaj tisoč ljubiteljev gora. (Foto: M. B.)**

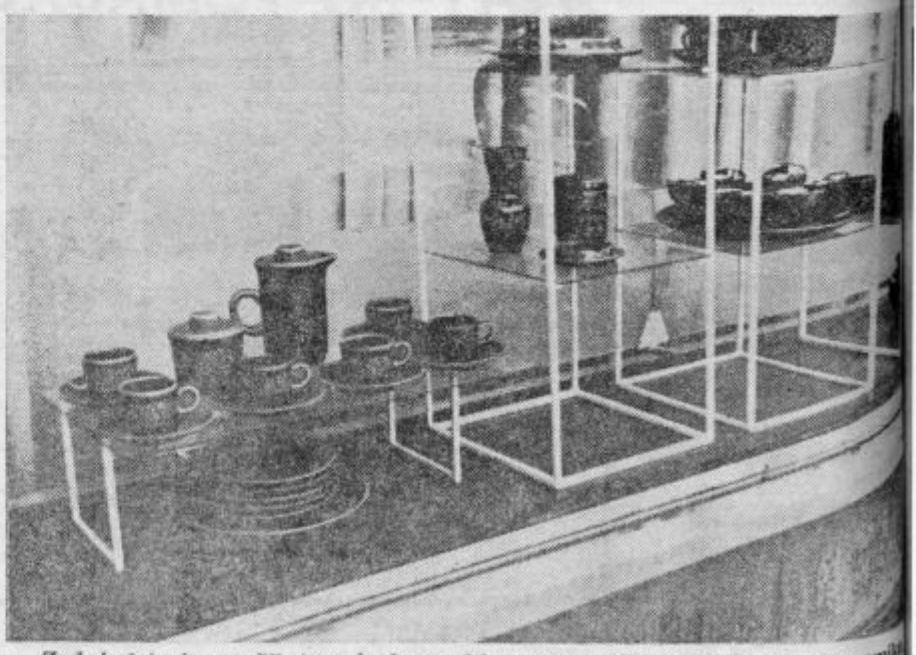

**Zadnje leto je v naših trgovinah opaziti zmerom več lepo oblikovane keramike, ki počasi spodriva pisan kič iz uvoza. V prizadevanjih za izvirnejše oblike in večjo funkcionalnost uporabne keramike je storila precej korakov naprej keramična industrija Liboje. Proizvodni program tovarne se precej spreminja v korist dekorativne keramike (lični servisi za turško kavo, garniture vaz in pepelnikov, doze ipd). Tovarna ima za to področje še nove načrte. Foto: F. Krivec**


**tednik**

TEDNIK — Uredništvo in uprava Celje, Gregorčičeva 5, poštni predal 161. Urejuje uredniški odbor. Glavni urednik TONE SKOK, odgovorni urednik BERNARD STRMONIK. Časopis je ustanovil okrajni odbor SZDL Celje. Izhajal je kot »Nova pot«, »Na delo«, »Naše delo« (1945) kot »Celjski tednik« (1948—1950) nato kot »Savinjski vestnik« (1950—1954) in od 1955 ponovno kot »Celjski tednik«. S 1. januarjem 1966 so ga ustanovile občine Celje, Laško, Mozirje, Slovenske Konjice, Šentjur pri Celju, Šmarje pri Jelšah in Žalec. TEDNIK izhaja ob četrtkih. Izdaja: ČP »DELO« — delovna enota »Informacije — propaganda« Celje. Tisk in kliši: ČP »DELO«. Rokopisov ne vračamo. Cena posamezne izvod[illegible] 60 nar (60 starih din) letna naročnina 30 novih (3000 starih) din, polletna 15 novih (1500 starih) din, tujina 60 (6000). Tekoči račun: 507-1-1280 — TELEFONI: Uredniški 33-69, mali oglasi in naročnine 31-05, ekonomska propaganda 30-85. Radio Celje 20-00