prejeli smo pismo

Zima nas vedno znova preseneča – pozimi

Letošnje obilnejše sneženje nas je znova opomnilo, da na zimo nismo dovolj pripravljeni. Največkrat je vzrok temu naša malomarnost. Ko pa se zgodi nesreča, smo vsi polni ugotovitev in nasvetov, kaj bi morali in česa ne bi smeli.

Vsekakor nam mora biti, poleg posameznikove osveščenosti, glavno vodilo na ravnanje v zimskih razmerah Odlok o zimski službi na območju ljubljanskih občin, ki je bil objavljen v Uradnem listu SRS št. 32/84.

Nedopustno je, da so dohodi do javnih služb, trgovin, vrtcev itd. zasneženi in poledeneli, da postanejo pločniki deponija za odplužen sneg s cestišča, itd. Varnost ljudi je prva in najvažnejša. Lastniki zemljišč in zgradb so dolžni očistiti pločnike ob svojih parcelah, namestiti snegobrane na strehe ob cesti, kot to določa omenjeni odlok. Ko bo majhnega otroka zasul sneg s strehe ali ga na cestišču povozil napreviden avtomobilist, ker otrok ni moge hoditi po pločniku zaradi kupov snega, bomo vsi zgroženi. Nobeno jadikovanje in dokazovanje ne bo vrnilo življenja, slaba vest pa nas bo spremljala vse življenje. Glavna cesta, ki vodi ob vznožju hriba na vas (Vnanje gorice) je bila občasno neprevozna. Zasuta s snegom s streh. K sreči takrat na vasi ni zagorelo ali se pripetila kakšna druga nesreča, saj intervencijska vozila ne bi mogla posredovati, oziroma bi izgubila preveč dragocenega časa z obvozi ali odmetavanjem snega. Vse preveč se zanašamo na srečna naključja in samozaščitnega obnašanja sploh ne poznamo.

Menim, da bo o takem stanju morala nekaj reči tudi KK SZDL in nadzorni organ, določen po Odloku o zimski službi. Vsi smo le deli te družbe in tako se moramo tudi obnašati.

VANJA FORJANIČ-RANKEL

Nekaj besed o cerkvi Sv. Ahaca

V januarski številki Naše komune je Turistično društvo Turjak podalo načrte za njihovo delo.

Vse hvale vredno je dvigniti iz pozabe in prahu zgodovine, ki jo je kraj sam in okolica bogata na vsak korak. Vendar zgodovina mora biti res zgodovina!

Oprostite, da malo popravim podatke o cerkvici na Ahacu. Kdaj je bila zidana,ni znano. Verjetno najprej kot kapelica, kjer stoji zvonik posebej. Zidana je v gotskem slogu, torej še vsaj v 14. stoletju. Zazidalni gotski portal ima letnico 1485, če je še?

Takrat je dobila vhod, kakor je danes. Po potresu 1511 je Trojan porušeni grad na novo sezidal, to pa ni bilo v enem letu. Živel je na Dunaju, kjer se mu je rodil leta 1528 najstarejši sin Herbert (padel 1575). Dal je prezidati tudi cerkvico, da je 12 otrok imelo vsak svoj oltarček. To je bilo možno šele po letu 1530. Trojan je umrl leta 1540. Po bitki pri Sisku 1593 je bila cerkvica spet prezidana. Za patrona so ji dali naziv po svetem Ahacu, ker je bila na ta dan 22. junija zmagajoča bitka. Prej je bila posvečena Mariji. Zmagovalec Andrej Turjaški je bil iz Šemberka veje Turjaških. Umrl je samski 37 let star, na slavnostni pojedini – zastrupljen – ko je bil imenovan za generala v Zagrebu.

JUSTINA JAGODIČ

Dopisujte v Našo komuno, postanite naš sodelavec!

NAŠA KOMUNA

GLASILO OBČINSKE KONFERENCE SZDL LJUBLJANA VIČ-RUDNIK – PREDSEDNIK ČASOPISNEGA SVETA dr. DESAN JUSTIN – UREDNIŠKI ODBOR: JANKO ČIRIČ, ALOJZ DOLNIČAR, STANE DROLJC, JANJA DOMITROVIČ, RAJKO NAJZER, IVAN ŽITKO – GLAVNA IN ODGOVORNA UREDNICA JANJA DOMITROVIČ – TEHNIČNI UREDNIK IVAN ŽITKO.
NASLOV – UREDNIŠTVO NAŠE KOMUNE, LJUBLJANA, TRG MDB 14 – TELEFON 221-191 ali 221-188 – TEKOČI RAČUN SDK: 50101-678-51168 – ROKOPISOV IN FOTOGRAFIJ NE VRAČAMO – TISK ČGP DELO, LJUBLJANA – GLASILO PREJEMAJO VSA GOSPODINJSTVA V OBČINI BREZPLAČNO – GLASILO NAŠA KOMUNA IZHAJA TRITEDENSKO V NAKLADI 30.000 IZVODOV

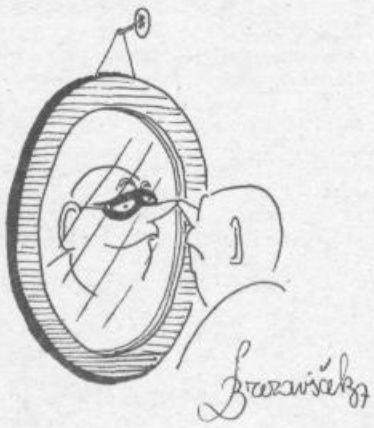

ZAKAJ TAKO?

Klena beseda v senci anonimnosti

Zgornja karikatura ne opravičuje pustnega časa v katerem smo, pač pa način odnosno »ne« kulturo našega komuniciranja odnosno obnašanja. Nekaj anonimnih pisem smo prejeli v zadnjem času na naše uredništvo, ki so bila podpisana z besedami krajan, občanka Viča in podobno, sledilo pa je včasih tudi ime. Že vrsto let se v uredništvu držimo sklepa odnosno odločitve, da nepodpisanih pisem ali prispevkov neznanih avtorjev ne objavljamo. Smatramo namreč, da se je vsak dolžan pod prispevek podpisati s svojim pravim polnim imenom in priimkom, pri objavi pa spoštujemo njegovo željo po objavi inicialk ali eventualno psevdonima oziroma neobjave imena, če avtor tako želi. Povsem normalno pa je, da je pod vsakim prispevkom, ki je po svoji vsebini kritičen ali celo obtožujoč, v celoti objavljeno polno ime avtorja.

In kakšna so po vsebini pisma anonimnih bralcev. Žal v celoti in izključno obtožujoča tako do problemov s katerimi se občani srečujejo kot tudi do oseb, ki naj bi botrovale tem problemom. Problemi, ki so izpostavljeni v takšnih pismih se lotevajo predvsem komunale (neočiščeni pločniki sosedov in drugih upravljalcev hiš v času sneženja, neurejena okolica sosednjih hiš, neurejenost cest, . . .). Čeprav so v nekam smislu ta pisma opozarjajoča in bi morda v primer objave delno tudi prispevala k sanaciji problemov, pa bi veljalo podčrtati, da bi bila učinkovitost razreševanja takšnih problemov nedvomno večja če bi jih kot sosedje, krajani izpostavljali tam, kjer je mesto, v hišnih svetih, v krajevnih skupnostih s kleno, tovariško in človeško besedo jasno in odprto. Tako radi namreč govorimo in zahevamo ugotavljanje odgovornosti. **Začeti pa bi jo morali najprej pri sebi, v svojih okoljih, pri stvareh ki nas motijo in žulijo. Anonimnost in namigovanje sama po sebi ne razrešujeta ničesar.**

JANJA DOMITROVIČ

CHARLESTON 2 CV 6 CIMOS KOPER ZA RELACIJO

Šentvid – Iška vas

V nedeljo, 15. februarja je v akciji Podarim – Dobim dobil drugo nagrado, avtomobil Špaček-Charleston, 10-letni Matej Pančur iz Iške vasi 71.

»Mami je napisala naše naslove,« se je spomnil učenec 3. razreda osnovne šole »Alojz Kebe« v Šentvidu »jaz pa sem obkrožil odgovor. Poslali smo pet kartic. Po eno za očeta Janeza, mamo Nežko, sestro Heleno, bratca Simona in zame. Dosedaj nismo še nikdar prejeli nobene nagrade na podobnih igrah.« Kaj se je dogajalo pri vas, ko je Rifle prebral tvoje ime? »Nekaj trenutkov sploh nismo doumeli, da sem to jaz. Potem sem veselo vzkliknil in vsi smo bili izredno presenečeni. V šoli so mi čestitali, jaz pa sem jih pogostil s sokom in politankami. Tudi sosedova fanta Blaž in Gregor sta bila vesela, da sem imel tako srečo v akciji Podarim – Dobim.« Hodiš v tretji razred. Se še rad igraš in kako preživljaš prosti čas? »Imam nekaj avtomobilčkov, džip na daljinsko vodenje, lego kocke. Prosti čas pa izkoriščam tudi za obiskovanje glasbene šole, za učenje nemščine in za smučanje. Z bratrancem Francijem rada voziva slalom in smuk. Smučati sem se naučil v glavnem sam znanje pa sem izpopolnil na tečajih v šoli in na Kurešćku. Najpogosteje smučam pri motelu v Mednem.

Matej Pančur

Trenutno še živimo med tednom v Šentvidu, ob petkih, sobotah in nedeljah pa smo v Iški vasi.« Smučarska zveza vam je že poslala obvestilo, da si na žrebanju dobil priljubljeno vozilo. Ga boste obdržali ali prodali? »Odločili smo se, da bo postal šesti ‚član' naše družine. Vemo, da ne troši veliko goriva, da je prostoren ter da me bo lahko celo počakal, če ga bomo skrbno negovali.« Boš prosil za posebno registrsko številko, ali se boš zadovoljil kar s tekočo registrsko številko? »Z njim ne želimo vzbujati pozornosti. Tako ne bomo prosili za posebno opazno številko, pa tudi imena mu ne bomo dali, kljub temu, da bi morda zaslužil celo to.«

-sj-

IZ KRAJEVNE ORGANIZACIJE ZZB NOV KOLEZIJA

Zanimiv program izletov

V lanskem letu so se člani krajevne organizacije ZZB NOV Kolezija kar devetkrat odpravili na krajše oziroma daljše izlete. Tako so v **aprilu** z dvema avtobusoma obiskali Celje in Svetino. V **maju** so se na izletu, dolgem skoraj 900 km, v štirih dneh popeljali po Gorskem Kotarju, Paklenici, Zadru, Ugljanu, zapluli med Kornate in se preko Plitvic in Karlovca vrnili domov. Enodnevnega izleta v **juniju** – Podljubelj in Begunje – se je udeležilo 75 članov, **julijski** izlet pa je bil namenjen Šentviški planoti (Idriji – Šentviška gora, Most na Soči – Sorica – Škofja Loka). V mesecu **avgustu** so z dvema avtobusoma obiskali koroška jezera (Tihojsko, Goslinsko Klopinjsko, Vrbsko, Osojsko). Zelo zanimiv je bil **septembrski** izlet v Kopački rit in Slavonijo, dolg skoraj tisoč kilometrov. Zelo številčna je bila udeležba na **oktobrskem** izletu v Bazo 20 – Dolenjske toplice – Trško goro in Žužemberk. Ob **dnevu republike** pa je 55 članov preživelo na štiridnevnem izletu v Opatiji in okolici. Z izletom v Stično in Štorovje ter povabilom na koline pa so v **decembru** zaključili svoj lanskoletni program izletov.

Za leto 1987 pa je program izletov tudi že pripravljen. Z ozirom na to, da se njihovih izletov lahko udeležijo tudi drugi ljubitelji izletov, objavljamo program v celoti:

April: Suha Krajina: Ljubljana – Ig – Golo – Kurešček – Rob – Rašica (Trubar) – Ponikve – Videm – Zdenska vas – Kompolje– Struge – Zvirče – Polom (lani odkrit spomenik na grobu petih partizanov) – Mala gora – Stari log – Smuka – Hinje – Prevole– Lašče – Dvor – Žužemberk – Zagradec – Krka–Vel. Mlačevo– Grosuplje – Ljubljana (1 dan)

1. maj Vrsar: Motovun – Buzet (6 dni)

junij Podljubelj – Borovlje – Struga – Svetna vas – Sveče (Gorše) – Poljana – Kotmara vas – Ljubelj – Ljubljana (1 dan)

julij Kranjska gora – Vršič – Trenta – Soča – Lepena (koča pod Krnom) – Koritnica (vojaško pokopališče) – Bovec – Žga – Kobarid – Ljubljana (1 dan)

avgust Bihać – Drvar – Knin – Sinj – **(sinjska alka)**–Livno – Kupres – Jajce – po novi cesti nad Vrbasom – Banja Luka – Ljubljana (3 dni)

september Titovo Velenje – **Graška gora** (spominski center, Pungartov dom) – Velike Kope – Ljubljana (1 dan)

oktober Solnograško ali Graz (dva ali en dan)

november: hotel ob morju (3 dni)

december: Moravče (koline) (popoldne)

Pridružujemo si pravico program spremeniti, če bo potrebno.

KOMISIJA ZA IZLETE

Razpored odvoza kosovnega materiala po KS

16. marec – KS Krim, KS Rudnik, KS Lavrica, KS Škofljica
17. marec – KS Peruzzi, KS Galjevica,
18. marec – KS Barje, KS Ig, KS Tomišelj
19. marec – KS Rožna dolina
23. marec – KS Vič, KS Brdo
24. marec – KS Vrhovci, KS Kozarje
25. marec – KS Milan Česnik
26. marec – KS Kolezija, KS Murgle
27. marec – KS Zeleni log, KS Stane Sever
30. marec – KS Trnovo, KS Rakova jelša, KS Malči Belič
31. marec – KS Polhov Gradec, KS Dobrova, KS Horjul
1. april – KS Brezovica

ABCEDOMURKA

Komisija za delovna razmerja TOZD Polževo objavlja prosta dela in naloge
kuharic in natakaric
za PE Turjaški hram Turjak.
Kandidati morajo imeti končano Gostinsko šolo ustrezne smeri ali več let prakse na podobnih delih in nalogah.
Prednost pri izbiri imajo kandidati, ki stanujejo na območju občine Ljubljana Vič.
Vse osnovnošolce obveščamo, da imajo možnost pridobiti v naši organizaciji kadrovsko štipendijo, če se odločajo za poklice v gostinski usmeritvi.
Prijave za objavljena prosta dela in naloge sprejema kadrovska služba v roku 8 dni po objavi.

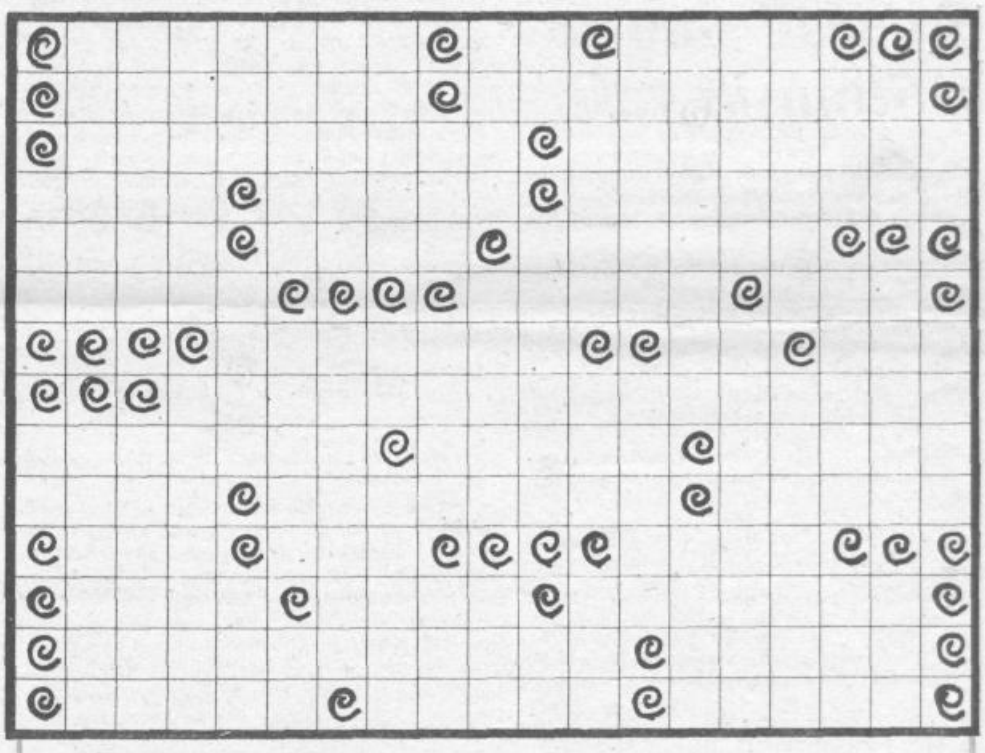

KRIŽANKA ZA VAS *Kombinacijska križanka*

Spodnje besede morate s kombiniranjem razvrstiti v lik križanke. Črna polja so že postavljena na prava mesta.
2 črki: BN IA KC KT PU UL VR ZO
3 črke: AIS ATA ATE BOA DNO ENA GIN IVO KIP MRK PSI RAS REN RIS SAN TRA
4 črke: ARAT ESTI GOTT IRKE IZAK JOPA NARA MIOM ODRA OSEM PART PESA SEKS
5 črk: AARON ADAMO AKORD ALINA APORT BRIAN BLOKE DAJAK EINEM EMONA EREDE ESPRI KOLAR NAKOP ORKAN REIMS SCILA TAPIR TIARA TRNEK TRANI
6 črk: ADRESA MOŠNJA OKTROA OSMOZA PRESTA STOTAK TREZOR TROHEJ TVRTKO
7 črk: ADAKALE ANEMIJA BORNOST FRANTAR OSTROST STVARCA TREMOLO ZAPRTJE
8 črk: AMATERKA ASTRONOM PRIDNOST STREŠNIK STRIHNIN
9 črk: ELEKTRODA MORSKI PES
11 črk: STAVBARSTVO
16 črk: FRANC ROZMAN STANE

TRNOVO GRADBENO OBRTNO PODJETJE
LJUBLJANA, MIRJE 2
PRODAJALNA
c. Dveh Cesarjev 170/A
Tel.: 273-162

PRODAJALNA GRADBENEGA MATERIALA V LJUBLJANI

Nudimo vam:
cement, apno, opečne izdelke, železo, strešne kritine, keramične ploščice, izolacijske materiale
Pestra izbira izdelkov večine jugoslovanskih proizvajalcev
Organiziramo dostavo na vaš dom
Delovni čas: od 6,30 do 14,30 ob sobotah od 6,30 do 10,30

Prodajalna pri Dolgem mostu na Viču.