NAČRTI IN STVARNOST

KAKO SMO GOSPODARILI V LETOŠNJEM LETU ● SVOJE MESTO V GOSPODARSKEM PROSTORU SI JE TREBA KREPKO IZBORITI Z DELOM ● DOPOLNJEN SISTEM NAJ BI 1970. LETA ZAGOTOVIL STABILNEJŠE POGOJE GOSPODARJENJA

Ko smo se pred asom obrnili na eko zahodnonem- ko podjetje s po- udbo, če bi ne- nara naročilo ne- aj izvodov publi- acije, primerne udi kot darilo po- slovnim prijate- jem, smo dobili odgovor, da darila ri njih sploh niso navadi. Če to deželi revalvira- ne marke drži na sploh, si lahko ob naših novoletnih darilih šele misli- mo, kako smo bo- gati!

Kako smo gospodarili v letošnjem letu – Svoje mesto v gospodarskem prostoru si je treba krepko izboriti z delom – Dopolnjen sistem naj bi 1970. leta zagotovil stabilnejše pogoje gospodarjenja

● Približuje se konec leta. Nemara je tu in tam beseda že nanesla na silvestrovanje, da ne govorimo o tistih, ki so si že pred dobrim mesecem rezervirali prostor v tej ali oni planinski postojanki oz. sploh prostor za novoletne praznične dni. Vendar se v teh dneh še ne gre čisto predajati mislim na novoletno slavje. Tu je še del dolga za staro leto. Zadnji tedni 1969. leta velikih preizkušenj – še tečejo in naša skrb mora veljati predvsem delu.

● Kako je bilo opravljeno delo, zastavljeno za leto 1969, koliko se razlikujejo sprejeti proizvodni načrti od resničnih dosežkov? Za odgovore na vsa ta vprašanja je nemara še prerano, toda brez večje kopice številk v podkrepitev, je moč vendarle že v teh dneh ugotoviti, kako daleč so posamezne delovne organizacije. Ob tem, seve, ni moč več pričakovati, da bi kje lahko zamujeno nadoknadili. Dovolj bo že samo to, da bo manjši učinek negativno vplival na dohodek in s tem na delitev, vendar si takšne poti v razvoju malokdo želi.

V obdobju gospodarske reforme pomeni 1969. leto razmeroma težavno, saj so delovali na gospodarjenje najrazličnejši, predvsem negativni vplivi (nestabilnost tržišča in nelikvidnost). Pomanjkanje denarja je tu in tam tudi pridne udarilo po glavi, saj rezultati vloženih naporov ob koncu leta ne bodo takšni kot je bilo pričakovati. Bežna ocena na osnovi razgovorov in nekaterih podatkov pove, da so delovne organizacije v glavnem zastavljene načrte realizirale, čeprav so tu in tam segli nekoliko previsoko. Realno izpolnjevanje načrtov in ustrezno temu tudi dohodek je bilo moč doseči zlasti tam, kjer so upoštevali stvarne tržne pogoje in glede na razmere in vplive trga tudi korigirali sami sebe. Ko so na primer v steklarni »Boris Kidrič« v Rogaški Slatini ugotovili, da jim prodaja izdelkov na domačem tržišču zaradi slabega plačila kupcev ne prinaša sproti zadosti dohodka, so uporabili regulator, ki ga imajo povsem v lastnih rokah. Povečali so izvoz in si tako zagotovili denar, čeprav so sprva nameravali zadržati izvoz v mejah možnosti plasmana letne produkcije doma in na tujem.

Nadaljevanje na 6. str.

Celje, 10. decembra 1969 — Številka 49 — Leto XXIII — Cena 60 par

NOVI TEDNIK

Letošnja praznovanja 50. obletnice Zveze komunistov Jugoslavije so zajela skoraj vse kraje naše domovine. Pri tem smo se še posebej spomnili vseh nekdanjih komunistov, ki so bili v resnici pionirji komunističnega in delavskega gibanja pri nas.

Semiški Franček, kot ga pozna največ ljudi, doma s Planine, zdaj živi pred Šentvidom sodi med najstarejše borce za pravice delavskega razreda na Kozjanskem. Delal je in bil preganjan v Zagrebu, nato pa v rodni Planini. Ne glede na zasramovanja, pretepanja in maltretiranja med vojno je vzdržal in ostal klen, čeprav se posledice tega trpljenja odražajo na njegovem zdravju. Zdaj, ko si je uredil tudi topel dom, se vsega tistega izpred trideset in več let le nerad spominja.

Foto: Nani

FRANČEK FRAKELJ

Mejduš, vsa sreča Fifi, da je prišla zima in da bodo cene zmrznile, sicer bi nas hudič vzel!

RAZPRAVA O PROBLEMIH TISKA

Prejšnji teden se je med prvimi v Sloveniji sestal celjski aktiv novinarjev. Na sestanku, ki sta se ga udeležila tudi član CK ZKS Franc Šetinc in politični sekretar občinskega komiteja ZKS Štefan Korošec, so razpravljali o stališčih predsedstva in izvršnega biroja ZKS o informativni dejavnosti.

V daljši razpravi so poleg načelnih ugotovitev o nujnosti večjega vpliva družbe na sredstva komuniciranja in uveljavitvi samoupravnih odnosov tudi na tem področju, prišli do izraza nekateri konkretni problemi, ki tarejo predvsem lokalni tisk. Ta, kot znano, nima urejene materialne osnove, hkrati ko v občinah zanj nimajo denarja, pa imajo denar za svoja glasila, ne da bi imeli za to tudi kadrovske in druge pogoje, pri čemer gre v vseh primerih za posredovanje uradne in uradniške politike, kar ne more biti smoter resnega časopisa.

Na sestanku so med drugim menili, da bo treba k reševanju aktualne problematike pritegniti vse družbeno politične dejavnike, ki se bodo morali zavzeti tudi za ureditev gmotnih vprašanj, to pa seveda ne bo moglo biti odvisno, kot doslej, od dobre ali slabe volje bolj ali manj vplivnih posameznikov.

dhr

OD 11. DO 21. DEC.

Okrog 17. decembra padavine z ohladitvijo in snegom do nižin, v ostalem suho oziroma lepo, vendar večkrat megla. Do 17. decembra postopno topleje do odjuge, po 17. decembru pa bo zopet mraz. Dr. V. M.

NOVI TEDNIK NA VAŠ NASLOV — NOVI TEDNIK NA VAŠ NASLOV — NOVI TEDNIK NA VAŠ NASLOV — NOVI TEDNIK NA VAŠ NASLOV — NOVI TEDNIK NA VAŠ NASLOV

ŠTEVILNE MANJŠE NESREČE

V tem dneh, ko cesto prekrivata sneg in led, je na celjskem območju izredno veliko število manjših prometnih nesreč, ali kot jih imenujemo »prask«. Večinoma se pripetijo zaradi neprimerne hitrosti, slabe opremljenosti avtomobila — zlizane gume — in prekratke varnostne razdalje. Ker vsaka takšna nesreča pomeni materialno škodo in večkrat tudi dolge zastoje v prometu, opozarjamo voznike na izredno previdno vožnjo, še posebej pa naj čuvajo kolesarje, ki morajo večkrat zaradi zametenih kolesarskih stez na vozišče, namenjeno avtomobilistom.

TRČENJE V GROBELNEM

FRANC JAGER, 22, doma v Lasah, se je peljal z osebnim avtomobilom iz Celja proti Šmarju. V Grobelnem je šel po levi strani ceste v isti smeri pešec FRANC DROFENIK, ki je neprevidno prečkal cesto in prišel pred avtomobil. Pešca je zbilo naprej po cesti, kjer je obležal s pretresom možganov in zlomom noge.

PO LEVI STRANI

Voznik osebnega avtomobila JOŽE VOLK, 31, iz Mozirja je vozil iz Sevnice proti Krškemu, ko mu je v dvojnem ovinku pripeljal nasproti po levi strani ceste mopedist DRAGO VALENTINČIČ, 21, iz Pod gore. Pri trčenju je dobil mopedist lažje poškodbe.

PEŠEC NA SREDINI CESTE

Ko so izjavili očividci nesreče v Veliki Pirešici, je hodil zvečer pešec MIHAEL LEČNIK, 44, doma iz Medloga, po sredini ceste. Iz Arje vasi je pripeljal z osebnim avtomobilom BORIS JURŠINIČ, 25, doma iz Trbovelj. Vozil je približno 40 kilometrov na uro. Na razdalji deset metrov je opazil pešca in ga kljub zaviranju zadel. Lečnika so zaradi težje poškodbe prepeljali v celjsko bolnišnico.

NI IZPELJAL KLANCA

Voznik tovornega avtomobila JOŽE HUDEJ, 34, iz Celja je vozil proti Staremu gradu. V klancu ni mogel nadaljevati vožnje zaradi spolzke ceste in je pričel peljati vzvratno. Iz Celja je pripeljal z osebnim avtomobilom ŠTEFAN MESARIČ, 26, doma z Ložnice in hotel prehiteti tovornjak po desni. Prehitevanje pa je bilo tako tesno, da sta se avtomobila zadela. Telesnih poškodb ni bilo, škodo na avtomobilih pa so ocenili na 400 dinarjev.

ČELNO TRČENJE

Voznik tovornega avtomobila LEOPOLD DOBNIK, 30, doma iz Celja je peljal iz Šoštanja proti Šmartnemu ob Paki. V Paški vasi ga je v dvojnem ovinku zaradi spolzke ceste zaneslo v levo v trenutku, ko je pripeljal nasproti voznik avtobusa JOŽE SEDOVŠEK, 28, doma z Radigune. Kljub čelnemu trčenju in dejstvu, da je bilo v avtobusu 14 potnikov, ni bilo telesnih poškodb. Škodo na vozilih so ocenili na 11.500 dinarjev.

ZANESLO GA JE V LEVO

ALOJZ FILIPANČIČ, 22, doma iz Šentjanža je vozil od doma proti Sevnici, ko mu je pripeljal nasproti v nepreglednem ovinku voznik osebnega avtomobila NIKOLAJ FRIC, 23, iz Sevnice. Ko je Filipančič zagledal Fricev avtomobil, je nekoliko zavrl. Na zasneženi cesti je avtomobil zaneslo v levo, kjer sta vozili trčili. Lažje poškodbe je dobila sopotnica v drugem avtomobilu, PAVLA IVANČIČ iz Sevnice. Na vozilih je škode za 4.000 dinarjev.

KOLESAR PRED AVTOMOBIL

Voznik osebnega avtomobila JOŽE JURIČKI, 41, se je peljal po Kidričevi cesti v Celju in dohitel kolesarja BORISA KOŠTOMAJA, 14, doma iz Celja, ki je tik pred avtomobilom zaradi spolzke ceste zavil v levo. Juričkiju je pritisnil na zavore, vendar je vozilo zaneslo v drog javne razsvetljave. Telesnih poškodb ni bilo, škode na avtomobilu pa je za 700 dinarjev.

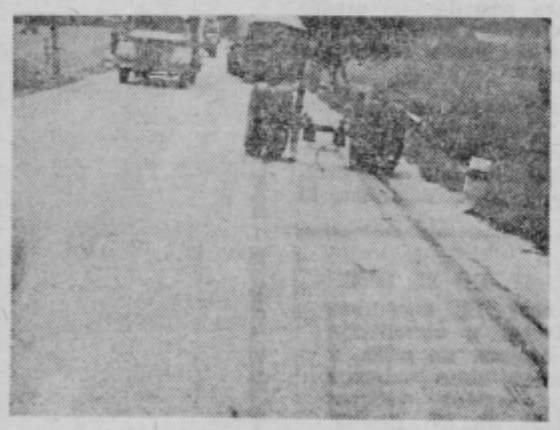

Tudi to se zgodi, če vozilo ni povsem v redu.

KOMENTIRAMO NESREČO

PIŠE KOMANDIR POSTAJE PROMETNE MILICE CELJE FRANC ŠTIHERL

Poškodovano vozilo mora s ceste

Pogosti so primeri, ko vozniki motornih vozil dolgo puščajo svoja poškodovana vozila na cestah, kar predstavlja veliko oviro ali celo zastoje, še posebno na spolzkih, zasneženih ali poledenelih vozliščih. Voznik je prvi, ki je dolžan, da se vozilo takoj odstrani, če pa je prisoten pooblaščeni delavec organa za notranje zadeve, pa mora le-ta takoj organizirati odstranitev. Stroški bremenijo lastnika oziroma uporabnika vozila.

Zaradi varnosti v prometu so delavci organa za notranje zadeve pooblaščeni, da izločijo iz prometa vsa vozila, ki zaradi tehničnih hib ogrožajo ali ovirajo ostale uporabnike v prometu. Kljub temu pa se še najdejo vozniki, ki tega ne upoštevajo, kar kaže tudi primer:

26. novembra je prišlo do lažje prometne nesreče v Žalcu, v kateri je bil udeležen voznik osebnega avtomobila CE-221-69 Franc Fuchs, 54, iz Celja; vozilo je bilo tako poškodovano, da ni bilo sposobno za vožnjo, kar mu je prepovedal tudi miličnik in odvzel registrski tablici. Voznik Fuchs pa tega ni upoštevalo. S pomočjo nekaterih prisotnih je porival avtomobil vzvratno po desni strani proti Žalcu, medtem pa je pripeljal pravilno po desni strani iz Šempetra voznik osebnega avtomobila CE-245-33 Josip Jesih, 22, iz Celja. Jesih je avtomobil opazil prepozno; imel je zasenčene luči na Fuchsovem pa ni opazil luči. Kljub zaviranju je s prednjim delom trčil v Franca Gradišeka in Franca Vohna, oba iz Gotovelj, ki sta porivala Fuchsov avto. Materialna škoda znaša 4.000 dinarjev.

Dve poškodovani osebi, to je rezultat neprevidnosti in nepravilne osvetlitve vozila na cesti.

Dragica Sabolček, 16, Velenje, pri delu si je poškodovala levo roko; *Janez Škrabl*, 20, Zg. Loče, železo mu je poškodovalo prste desne roke; *Ivan Kovačič*, 40, Sl. Konjice, pri delu si je poškodoval desno nogo; *Janko Vindiš*, 24, Kristan vrh pri Pristavi, klešče so mu poškodovale prste desne roke; *Anton Staher*, 37, Velenje, v rudniku si je poškodoval desno nogo; *Peter Vodovnik*, 26, Lepa njiva pri Možirju, pri delu mu je kamen poškodoval levo nogo; *Ignac Gorenšek*, 37, Lipa pri Frankolovem, hlod mu je pri delu poškodoval levo roko; *Ana Marn, Grešak*, 44, Petrovče, pri delu si je poškodoval desno stran prsnega koša; *Franc Golavšek*, 22, Ravne nad Šoštanjem, na cirkularki si je poškodoval prst desne roke; *Anton Rostohar*, 35, Velenje, v jami si je poškodoval desno stopalo in desno roko; *Ivan Pilih*, 41, Konjsko pri Vojniku, pri delu si je poškodoval levo roko; *Ana Marn, nat Zabukovnik*, 29, Dobrič pri Polzeli; stroj mu je poškodoval levo roko; *na Marn*, 21, Gotovlje, pri delu si je poškodovala levi gleženj; *Marko Pirš*, 42, Velenje, pri delu se je poškodoval po obrazu in levem gležnju; *Božidar Bašić*, 22, Celje, delovna nesreča, stisnila sta ga dva vozička in mu poškodovala levo koleno; *Milka Antonič*, 21, Celje, pri delu si je poškodovala desno zapestje; *Magda Posel*, 34, Celje, viličar ji je poškodoval desno nogo; *Ivan Gavrah*, 18, Velenje, pri delu mu je plošča poškodovala levo nogo.

CELJE

Poročilo se je 18 parov, od teh: **Ivan Marinič** in **Jožefa Šibanc**, oba iz Celja; **Ludvik Valant** in **Hedvika Turnšek**, oba iz Žalca; **Maksimiljan Vodopivec** in **Karolina Pušnik**, oba iz Laškega; **Leopold Špingler** in **Irena Herman**, oba iz Štor ter **Franc Amon** in **Jožica Mesarič**, oba iz Celja.

GORNJI GRAD

Stanislav Firšt, 32, šofer, Raduha in **Amalija Vertačnik**, 22, trgovka, Tirosek ter **Jože Germelj**, 28, šofer, Solčava in **Ana Podbrežnik**, 17, kmečka del., Raduha.

LAŠKO

Izidor Breznikar, papirničar in **Stanislava Jesenšek**, kuharica, ob iz Radeč ter **Leopold Hohkraut**, rudar in **Stefanija Ojsteršek**, poljedelka, oba iz Brstnika.

SLOVENSKE KONJICE

Jože Košir, 23, strojni tehnik, Nova Dobova in **Gabrijela Marčič**, 21, učiteljica, Spodnje Zreče; **Rodulf Konec**, 27, delavec, Polone in **Angela Jagernik**, 27, delavka, Sl. Konjice; **Ivan Černik**, 33, delavec, Selski vrh pri Ločah in **Branislava Mrzdovnik**, 34, delavka, Hudinja pri Vitanju ter **Alojz Macuh**, 26, delavec in **Marija Smid**, 19, delavka, oba iz Mlač.

ŠENTJUR PRI CELJU

Mihael Gabršek, 46, delavec, Vodice in **Jožefa Gril**, 47, kmetovalka, Vodice; **Ivan Oprešnik**, 26, delavec, Vodice in **Marta Toplak**, 19, delavka, Lesično; **Alojz Rednik**, 24, delavec, Strmca in **Marija Kočar**, 21, delavka, Lokarje; **Jožef Bolek**, 27, delavec in **Marija Snek**, 39, poljedelka, oba iz Brda ter **Vjekoslav Turnišek**, 21, električar Celje in **Marija Blažun** 20, šivilja, Kameno.

ŽALEC

Janez Jezernik, 23, Polzela in **Marija Cokan**, 23, Ponikva; **Franc Laubič**, 26, Šempeter in **Marjanca Jurenec**, 21, Polzela; **Milan Tkavc**, 22, Kale in **Irena Jezernik**, 18, Ponikva ter **Franc Tomše** 22 in **Anica Sotošek**, 19, oba iz Brega pri Polzeli.

CELJE

Rojenih je bilo 27 dečkov in 29 deklic

LAŠKO

ena deklica

ŠENTJUR PRI CELJU

ena deklica

ŠMARJE PRI JELŠAH

1 deček in 1 deklica

CELJE

Franjo Bračun, 80, Rog. Slatina; **Terezija Vrečko**, 87, Celje; **Marija Majer**, 75, Celje; **Albert Žvižej**, 64, Trnovlje; **Miroslav Radišković**, 40, Brestova; **Ivana Purnat**, 75, Bočna; **Neža Jevšenak**, 72, Konjice; **Alojzija Cilenšek**, 71, Griže; **Alojzij Videc**, 61, Zalog pri Šempetru; **Marjan Sevšek**, 31, Celje; **Ana Ograjenšek**, 52, Studence pri Žalcu; **Apolonija Doraje**, 73, Celje; **Frančiška Ribič**, 56, Celje; **Helena Pintar**, 82, Celje; **Neža Koren**, 65, Ponikva; **Peter Bricman**, 34, Mežica; **Apolonija Krušič**, 74, Celje; **Jakob Kapl**, 62, Šentjanž nad Štorami; **Karl Dolinšek**, 59, Medlog; **Marija Štor**, 85, Store; Karl Zidar, 68, Homec; **Jožef Spegel**, 46, Trnovlje; **Ivana Jernejc**, 54, Lopata; **Janez Koštanj**, 63, Hrenova in **Alfonz Kolar**, 21, Jarmovec.

GORNJI GRAD

Ana Repenšek, 82, preužitkarica, Dol.

LAŠKO

Franc Nahberger, 76, kmet, Šmohor.

SLOVENSKE KONJICE

Elizabeta Filipič, 77, Bezina; **Franc Godec**, 75, Vešenik in **Stanislava Slofer**, 25, Bezina.

ŠENTJUR PRI CELJU

Ignac Lešnik, 76, kmetovalec, Proseniško in **Karl Sorčan**, 74, upokojenec, Kranjčica.

ŠMARJE PRI JELŠAH

Marija Polutnik, 69, Zadrže; **Angelina Sivka**, 78, Zadrže; **Marija Lončar**, roj. Pajek, 73, Zadrže; **Anton Smeh**, 73, Mestinje; **Martin Debelak**, 64, Zadrže; **Jurij Hrabušek**, 74, Zadrže; **Mihael Horvat**, 88, Zadrže; **Edvard Ojsteršek**, 65, Zadrže; **Marija Anderlič**, 88, Zadrže; **Jožef Mlaker**, 69, Senovica; **Johan Pirš**, 76, Breclјevo; **Frančišek Turk**, 55, Gornja vas; **Jakob Zlatoper**, 74, Dol pri Šmarju; **Franc Sovinc**, 62, Cerovec pri Šmarju; **Julijana Romih**, roj. Medvešek, 72, Zagorje; **Janez Klakočer**, 75, Veternik; **Marija Ložar**, roj. **Bračun**, 82, Veternik; **Alojzij Klavžer**, 75, Veternik; **Terezija Moškon**, roj. Kovačič, 86, Veternik; **Ana Pasarič**, roj. Rupert, 71, Pilstanj; **Marija Kobale**, 84, Log.

ŽALEC

Frančiška Apet, roj. Brezovšek, 66, upokojenka, Celje; **Blaž Pilih**, 57, upokojenec, Drešinja vas; **Ana Podbregar**, roj. Habe, 83, Prapreče; **Jožefa Kovič**, 61, upokojenka, Šmatevž; **Janez Lorger**, 38, upokojenec, Založe; **Simon Dreflak**, 73, upokojenec, Čača vas; **Frančišek Ferme**, 68, kmet, Prekopa; **Rudolf Žerjav**, 65, upokojenec, Lipje; **Antonija Škof**, 90, upokojenka, Žalec; **Terezija Bolko**, roj. Čokan, 83, gospodinja, Podgorje pri Letušu; **Ivan Strnišnik**, 56, kmet, Dobrljevo; **Roza Jošt**, 73, gospodinja, Latkova vas in **Baltazar Hrustelj**, 78, kmet, Črnova.

SLOVENSKI IZSELJENSKI KOLEDAR 1970

Sedemnajsti letnik Slovenskega izseljenskega koledarja, ki ga je te dni izdala Slovenska izseljenska matica v Ljubljani, ostaja zvest osnovnemu namenu: posredovati v besedi in sliki čim več informacij o življenju in dejavnosti naših izseljencev po svetu ter jih hkrati seznaniti z razvojem in dosežki njihove stare domovine.

Takšen smoter, ki daje publikaciji že od vsega početka specifično obeležje, izpolnjuje tudi izdaja za prihodnje leto. Poleg običajnega koledarskega dela, opremljenega tokrat z reprodukcijami sodobnih slovenskih likovnikov in njihovimi biografskimi podatki, je več ko 300 strani posvečenih obravnavi aktualnih tem, zanimivih tako za rojake v tujini kot njihove svojce ali priložnostne bralce doma. Predsednik in tajnik Slovenske izseljenske matice France Pirkovič in Tone Brožič pišeta o novih oblikah dela in o pregledu dela Slovenske izseljenske matice. Sledijo številne fotografije o obisku izseljencev v stari domovini; predsednik IS Stane Kavčič govori v intervjuju o Sloveniji v Jugoslaviji; Metod Mikuž o Dveh Jugoslavijah in Vladimir Klemenčič o Selitvenih tokovih prebivalstva v Sloveniji. Pravi položaj naših delavcev v Avstriji (Tanja Dobrin), Zaposlovanje naših delavcev v ZR Nemčiji (dr. Vilko Rozman), Zaposlovanje jugoslovanskih delavcev v Franciji (Anjuta Bubnov — Skoberne) in Novi mednarodni sporazumi Jugoslavije na socialno političnem področju (dr. Lev Svetek), to je samo nekaj naslovov prispevkov, ki bodo spričo aktualnosti še posebej pritegnili zanimanje bralcev. V koledarju so poleg številnih drugih zapisov in fotografij, ki predstavljajo rojakom njihovo staro domovino, tudi prispevki o dejavnosti izseljenskih organizacij po svetu ter biografije urednikov in publicistov slovenskega časopisja v ZDA.

Slovenski izseljenski koledar 1970 je vsekakor primerno darilo svojcem v tujini, saj pomeni živo vez med njimi in njihovo nekdanjo domovino. dhr

stara kronika

Ob plebiscitu na Koroškem je mestni magistrat celjski v oktobru 1919 razglasil: »Glasom članka 55. mirovne pogodbe z Avstrijo, bodo prebivalci v celovškem področju pozvani, da naznanijo z glasovanjem državo, h kateri želijo, da pripada dotično ozemlje. Pravico glasovati ima vsak, brez razlike spola, ki je izpolnil sledeče pogoje: 1. da je 1. januarja 1919 dovršil 20. leto; 2. da je 1. januarja 1919 v pasu ljudskega glasovanja imel svoje stalno bivališče, da torej ni bival tam samo prehodno; 3. da je v dotičnem glasovalnem pasu a) bil rojen, ali pa b) da tam svoje stalno bivališče že izza časa pred 1. januarjem 1912, ali pa c) da ima tam domovinsko pravico že izza časa pred 1. januarjem 1912. Vsi, ki imajo temeljen teh določb v plebiscitnem ozemlju glasovalno pravico, in ki bivajo v okolišu mesta Celja se pozivajo, da se najkasneje do 27. t.m. javijo pri podpisanem uradu.«

SKRB ZA MNOŽIČNOST, KVALITETO IN ČLOVEKA

PO JUBILEJNEM OBČNEM ZBORU AD KLADIVAR

Prejšnji petek so člani AD Kladivar na občnem zboru praznovali tudi pomembno obletnico — 20 let obstoja, plodnega dela in zavidljivih uspehov. V veliki dvorani Narodnega doma, kjer je bil občni zbor, je bilo vse na moč slovesno. Zbrali so se predstavniki najrazličnejših športnih društev, atleti, društveni delavci in ljubitelji atletike. S svojim obiskom in prisotnostjo so počastili pomembno obletnico tudi Štefan Korošec, politični sekretar občinskega komiteja ZKS, Pero Vuković, generalni sekretar AZJ, Adolf Arigler, predsednik ZTKS in še mnogi družbeno-politični in športni delavci. Nekateri so se društva spomnili s telegrami in najboljšimi željami za nadaljnje uspešno delo in medsebojno sodelovanje.

Metod Klemenc, predsednik društva, je poročal o delu društva v zadnjih dveh letih, Marjan Kopitar je poročal o tehničnem delu in Ivan Petauer o gospodarstvu. Iz poročil je razvidno, da je društvo po manjši stagnaciji v letu 1966, doživelo ponovni kvalitetni in kvantitetni vzpon v zadnjih dveh letih. To je posledica vestnega dela z mladino, šolami in številnimi mladinskimi tekmovanji. Celje je bilo organizator tudi največjih tekmovanj v državi in je AZJ tako ponovno potrdila, da našemu mestu rada zaupa izvedbo tudi najzahtevnejših tekmovanj. V razpravi so predvsem prevladovale dobre želje, čestitke in napotki za sodelovanje v bodoče, manj pa je bilo tiste prave delovne diskusije. To je tudi razumljivo, saj je jubilej zagrnil vse ostalo.

Prisotni so si bili enotni v tem, da bo v naslednjih letih za celjsko atletiko veliko težavnih nalog, predvsem pa prevleka atletskih stez z umetno maso tartan. AZJ je določila, da bodo vsa večja domača in tuja tekmovanja po letu 1971 lahko samo na stadionih z umetno maso. V Celju si prizadevajo, da bi s skupno akcijo uspeli pravočasno dobiti tartan stezo in tako še pospešiti razvoj atletike v našem mestu. Med pomembnimi nalogami za prihodnja leta pa so še: vključiti v AD Kladivar čimvečje število mladih, dvigniti kvaliteto, izboljšati in okrepiti terenski kader, organizirati kvalitetna tekmovanja, sodelovati s starši in učitelji, večje sodelovanje z mladinsko organizacijo, več skrbi posvetiti tudi družabnemu življenju v klubu in sploh poživiti delo v njem do tiste meje, da bo vsak z veseljem hodil vanj in tam tudi delal.

Na občnem zboru so za častnega predsednika izvolili Fedorja Gradišnika, za častne člane pa Franca Mirnika, Pavleta Božiča, Mirka Polutnika, Adolfa Urbančiča in Rada Jenka. Za športne in organizacijske uspehe je AD Kladivar odlikovalo z ukusnimi plaketami še sto članov društva. Atletska zveza Jugoslavije je za več kot 30-letno delo v atletski organizaciji odlikovala z zlatimi plaketami Gradišnika, Polutnika, Štajnerja in Urbančiča, za 15 do 25-letno delo pa še Božiča, Bradača, Brodnika, Cajhna, Feriča, Hanca, Horvata, Ilovarja, Kolnika, Jožeta in Poldko Kopitar, Peterko, Vračuna, Marjano Kislinger, Leška, Lorgerja, Maleta, Mirnika, Ivana Petauerja, Zupančiča, Juga in Marjana Kopitarja. Društvo pa je na občnem zboru dobilo več priznanj od posameznih športnih kolektivov v Celju in od ZTKS.

T. VRABL

Tudi na celjski tržnici se pozna, da je zima, da je mraz in sneg. Prodajalcev je občutno manj, pa tudi zelenjave ni veliko. Domače solate, na primer, sploh ni več, prodajajo pa dalmatinsko, iz Splita po 6,00 dinarjev, pri Agroprometu pa po 4 dinarje 30 para. Tudi sadja ni, razen jabolk, ki jih prodajajo po 1 novi dinar za kilogram. Agropromet ima malo večjo izbiro: pomaranče po 4,80 dinarjev, limone po 7,20, grozdje po 4,20, banane po 5,60 in suhe smokve po 8,50 dinarjev. Cene zelenjave kolikor jo je, pa so takšne: krompir 0,80 do 1 dinar, čebula 3,50, česen 12 do 15 dinarjev, radič 8 do 10, kislo zelje 2 do 2,50 dinarjev, kisla repa 2,40 do 3, korenje 2 do 3,50, peteršilj 5 do 6 dinarjev in ohrovt po 3 dinarje. Špinače je že zelo malo, če pa jo dobite, boste za kilogram plačali 10 dinarjev. Skuta in kisla smetana sta obdržali svojo ceno in sicer je skuta po 6 dinarjev za kilogram, kisla smetana pa po 8 dinarjev za liter. Jajčka so po 1 dinar, kadar jih je malo, predvsem ob nedeljah, pa cena takoj poskoči na dinar in 10 para. Na tržnici je tudi dosti obrtnikov.

Tržnica v Celju je odprta vsak delavnik od 6. do 11. ure, ob nedeljah pa od 7. do 10. ure.

DELAVSKA UNIVERZA

Delavska univerza Celje prireja v torek, 16. decembra ob 19.30 uri v Narodnem domu zelo zanimivo javno razpravo o novem sistemu zdravstvenega zavarovanja. Razpravo bo vodil dr. Aleksander Hrašovec, pomočnik direktorja Komunalnega zavoda za socialno zavarovanje v Celju. Razprava bo zelo zanimiva in Delavska univerza toplo priporoča obisk, še predvsem, ker bo vstop brezplačen.

FILATELISTIČNO DRUŠTVO

V sredo, 10. decembra ob 15.30 uri bo otvoritev filatelistične razstave pod naslovom »Ob dnevu človekovih pravic«. Filatelistično društvo iz Celja se je odločilo za organizacijo te razstave ob 21-letnici sprejetja deklaracije o človekovih pravicah, ki jo je sprejela skupščina Združenih narodov 10. decembra 1948. leta. Razstava bo odprta v zgornji stranski dvorani Narodnega doma.

DEŽURSTVA

Lekarne: do sobote, 13. decembra do 12. ure je dežurna Nova lekarna, Tomšičev trg 11, od sobote dalje pa lekarna Center, Vodnikova 1.

Veterinarska postaja: Veterinarska postaja na Cesti na Trnovlje je dežurna neprekinjeno; kličete lahko telefon: 31-64.

Zdravstveni dom: Dežurnega zdravnika za obisk na domu kličite na telefonsko številko 23-35.

Gasilci: Imajo več telefonskih številk za prijave požarov in sicer: 20-90, 20-71 ter 93.

Postaja milice: Če nujno potrebujete ali karkoli prijavljate postaji milice Celje, kličite: 20-00, ali 92.

PROSTE KAPACITETE

Na celjskem turističnem območju so prosta mesta v zdraviliščih, hotelih, gostiščih in pri zasebnikih. V Rogaški Slatini je na voljo 240 prostih mest. Celjska turistična zveza priporoča, da pohitite z rezervacijo za silvestrovanje.

PLANINSKI DOMOVI IN IZLETIŠČA

Odprti so planinski dom v Logarski dolini, dom na gori Oljki, Celjska koča, dom na Svetini ter Mozirska koča. Obratuje tudi nov hotel na Golteh, žičnica pa voozi vsak dan. Ob sobotah in nedeljah je v hotelu na Golteh glasba.

Izletišče Stari grad nad Celjem je odprto vsak dan od 9. do 20. ure, Friderikov razgledni stolp pa do marca zaprt.

PRIREDITVE

V hotelih Celeia v Celju in Paka v Velenju je vsak dan razen nedelje oziroma ponedeljka mednarodni barski program s plesom. V Rogaški Slatini je ples vsako soboto v novi restavraciji Pošta. Na Dobrni je ples ob sobotah in nedeljah v hotelu Triglav, v Šoštanju pa vsak dan v hotelu Kajuhov dom.

V Celju imajo ples v hotelu Evropa ob petkih, sobotah in nedeljah, v domu JLA in restavraciji Kladivar pa ob sobotah.

RAZSTAVE

Likovni salon in Muzej revolucije v Celju; razstava slikarskih del Moše Pijadeja. Razstavlja 45 del. Razstava bo odprta do 13. decembra.

Galerija Jaki v Nazarju: razstava Jakijevih gravur, miniatur in lesa. Razstava je odprta samo ob delavnikih od 9. do 13. ure in to do 15. decembra.

POKRAJINSKI MUZEJ

odprta je stalna razstava arheoloških eksponatov — drobnih predmetov iz časov od paleolitika do Slovanov. Muzej je odprt vsak dan, tudi ob nedeljah od 9. do 12. ure, ob sredah pa še od 14. do 16. ure. Ob ponedeljkih je muzej zaprt.

KOPALNI BAZEN

Oba pokrita kopalna bazena v Laškem in na Dobrni sta na voljo kopalcem vsak dan. V oba kraja vsako uro vozijo lokalni avtobusi.

DRSALIŠČE

Umetno drsališče v mestnem parku v Celju je odprto vsak dan od 9. do 12. ure in od 14. do 19. ure. Ob petkih je drsališče rezervirano za rekreacijo starejših drsalcev.

19.30 Sartre: **Nepokopani mrtveci** za III. mladinski večerni abonma in izven. V vlogu Lucie nastopa Marjanca Krošlova.

Nedelja, 14. decebra: ob 10.00 uri **Nepokopani mrtveci** za I. nedeljski mladinski abonma in izven — Lucie Jana Šmiđova, ob 19.00 uri pa gostujejo z **Desetim bratom** v Slovenskih Konjicah.

Ponedeljek, 15. decebra: ob 11.00 uri ponovno **Deseti brat** v Slovenskih Konjicah in v sredo, 17. decembra ob 20.00 uri **Deseti brat** — gostovanje v Velenju.

MLADINSKO FILMSKO GLEDALIŠČE

Kot zadnji film v letošnjem letu, že tretji po vrsti, je tokrat na sporedu v okviru mladinskega filmskega gledališča film Mali vojaki. V sredo ob 12. uri ga bodo predvajali za Pedagoško gimnazijo ter Gostinsko šolo, v soboto, 13. decembra pa ob 9.00 uri za Gimnazijo II Celje in za izven. Predstave so v kinu Metropol. Prihodnji film bo Družinska kronika, mladinci pa si ga bodo ogledali v februarju prihodnje leto.

Največ abonentov mladinskega filmskega gledališča je z Ekonomske šole, sledi ji Gimnazija, Center za blagovni promet, Pedagoška gimnazija, Gostinska šola ter ostale šole.

UNION: 10. in 11. decembra še italijanski barvni film **»Joe iz Nevahe«.**

od 12. do 15. decembra ameriški barvni film **»Zadnji vlak iz Katange«**

od 16. do 19. decembra pa italijanski barvni film **»Za nekaj dolarjev več«.**

METROPOL: od 9. do 14. decembra ameriški barvni film **»Planet opis«**

ob 15. do 17. decembra italijanski barvni film **»Revolveraš Clay«,**

DOM: do 12. decembra francoski barvni film **»Vrv in kolt«**

od 13. do 15. decembra ameriški barvni film **»Umor v bazenu«**

od 16. do 19. decembra pa jugoslovanski barvni film **»Bog je umrl zaman«.**

DOBRNA: 13. decembra ob 20. uri ter 14., v nedeljo ob 17. in 20. uri italijanski barvni film **»Revolveraš Clay«**

NOVOSTI

S POLIC ŠTUDIJSKE KNJIŽNICE

Marasović J., T. Marasović: **Diokleciana palača.** Zagreb cop. 1968. S. II 4335.

Prijatelj K.: **Dubrovačko slikarstvo XV—XVI stoleća.** Zagreb cop. 1968. S II 4336.

Skrigin Ž.: **Rat i pozornica.** Beograd 1968. S. II 4337.

Shiplen R.: **Toward the Well-being of Mankind.** Fifty years of the Rockefeller Foundation. Garden City 1964. S. II 4339.

150 Jahre Blankeneser Schiffahhert 1785—1935. Hamburg — Garstedt 1968. S. II 4348.

Genzmer W.: **Hohenzollern.** München—Berlin 1955. S II 4349.

Nemec H.: **Alpenländische Bauernkunst.** Wien cop. 1966. S. II 4350.

Komunistički pokret i socijalistička revolucija u Hrvatskoj. Zagreb 1969. S. II 4351.

Bilandžić D.: **Borba za samoupravni socializem u Jugoslaviji 1945—1969.** Zagreb 1969. S. II 4352.

Kelemen B.: **Naivno slikarstvo Jugoslavije.** Zagreb 1969. S. II 4354.

pisma bralcev

MISLI OB PRAZNIKU

Letos, ko praznujemo 26. letnico I. zasedanja AVNOJ-a in ob rojstnem dnevu naše republike, so bile v mnogih krajih akademije in proslave. Kot občan sem se tudi sam udeležil proslave, ki je bila v Vojniku in ki je imela svojstveno obeležje. Kaj me je tako vznemirilo, da sem se odločil napisati nekaj vrstic?

Na proslavi nisem videl niti enega predstavnika terenskih političnih organizacij, ki bi obvezno moral sodelovati in imeti svečan govor. Poraja se mi misel, ali ti naši funkcionarji res ne morejo izzaudobnih foteljev in se udeležiti proslave, ali pa jim je malo mar njihova dejavnost in sploh neaktivnost ostalih družbenih dejavnikov.

V dvorani je bilo 35 mladincev, ki smo poslušali proslavo in dva starejša člana. Sodelovali pa so: moški pevski zbor iz Vojnika in mladinci, ki so vodili proslavo. Tukaj se jasno vidi način dela partijske organizacije in socialistične zveze kot osnovnih nosilcev družbenega in političnega življenja določenega kraja. S tem se seveda daje slab zgled mladini, saj vsak gleda kje so starejši in kje so tisti odgovorni, ki bi na takih pomembnih proslavah morali biti. Mislim, da se kaj takega ne bi zgodilo leta 1950! Stvar pa je drugačna, ker se je zgodilo letos!

FRIDERIK KOTNIK,
Vojnik

GOLTE VAS VABIJO

29. novembra je bila na Golteh otvoritev novega hotela s samopostrežno restavracijo. Moram reči, da je hotel čudovit, saj so prostori najmoderneje opremljeni. Nasploh spominja hotel na hotele v švicarskih in italijanskih Alpah, in manj na hotele pri nas. Temu primerne so tudi cene, zato si ne moreš privoščiti letovanja tu, saj stane najcenejše prenočišče 35 Ndin, da ostalih cen niti ne omenjam. Sicer pa je za turiste lepo poskrbljeno in vsak se počuti kot v raju, če ima polno denarnico. Vsako soboto in nedeljo zvečer je tudi ples.

Gondola vozi ob sobotah in nedeljo vsako uro, prav tako tudi avtobus iz Mozirja do spodnje postaje. Čez teden vozi gondola le štirikrat na dan. Tudi sedežnica obratuje.

Severno od hotela so smučišča, ki pa niso tako čudovita, kot jih opevajo. Nekoč bodo vsekakor ena izmed najlepših smučišč na Slovenskem, vendar bo do takrat preteklo še precej časa.

Četrt ure hoda od hotela stoji koča. Da je ne bi nov hotel popolnoma zasenčil, so jo precej preuredili, med drugim tudi cene; še junija je planinec plačal za prenočišče 3 Ndin, danes pa že 12. Kaj hočemo, z modernizacijo se vse veča — tudi cene.

Morate pa razumeti, da je to le začetek kariere hotela na Golteh. Mnogi mu obetajo še čudovito prihodnost in priznam, da ne zaman. V načrtu imajo še čudovite tekmovalne proge za smuk, slalom in veleslalom, poleg tega pa gradijo na Golteh kar celo planinsko naselje. Če bodo te načrte uresničili, bodo Golte zasluženo nosile ime našega največjega turističnega centra.

MARINKA KMELEN,
Braslovče

KJE JE AVTOBUSNO POSTAJALIŠČE

Skozi Radeče vozi več avtobusov v različne smeri, predvsem na Vrhovo, Sopoto ali v Zidani most. Vsi avtobusi za te smeri imajo svoja postajališča pri mostu čez Sopoto ter pri hotelu Jadran. Drugi medkrajevni avtobusi, na primer Brežice—Celje, Celje—Zagreb ali Novo mesto—Maribor pa imajo postajališče pred poslopjem konfekcije. Vozni red avtobusov pa je čisto na drugem kraju — namreč nasproti hotela Jadran, kjer pa se ne ustavlja noben avtobus. Čemu takšna zmešnjava?

Nekdo, ki prvič obišče Radeče, ne more vedeti za njegove »avtobusne posebnosti« in je tako razburjanje potnikov upravičeno. To zadevo bi morale urediti krajevne organizacije.

S. SKOČIR,
Zidani most

Zdravilišče Rogaška Slatina - 300 let - DONAT - po vsebini in količini mineralnih snovi edinstvena zdravilna voda, ki zdravi obolenja žolča, želodca in presnove.

CELJANI ČETRTI V ZAGREBU

V Zagrebu, Zadru, Tuzli in Čačku je bilo letošnje državno prvenstvo za mladinske ekipe. Celjani so nastopili v Zagrebu in osvojili med sedmimi ekipami četrto mesto potem ko so izgubili s Slovanom iz Ljubljane s 87:81. Skupaj je na vseh štirih turnirjih nastopilo 28 ekip, Celjani pa so si razdelili 13. do 16. mesto.

V BRNU ODIGRALE SAMO ENO TEKMO

Med prazniki so odbojkarice TVD Partizan Celje-mesto nastopile v Brnu proti tamkajšnjem Slovanu. Celjanke bi morale igrati na turnirju, vendar ker so prepozno prispele, so odigrale samo eno tekmo in jo izgubile s 3:0.

RANČIGAJ NAJBOLJŠI V JUGOSLAVIJI

Tudi letos je redakcija Sportskih novosti izbrala najboljšega športnika v konjskem športu v letošnjem letu v Jugoslaviji. Tokrat je ta čast pripadla Celjanu Vladu Rančigaju za odlične domače uvrstitve in 2. mesto na Balkanskih igrah. Druga Celjanka Eva Završnik je na lestvici prav tako na odličnem sedmem mestu. Oba sta tudi kandidata za nastop na olimpijskih igrah v Münchnu.

ŽUNTAR IN URBANČIČEVA DRUGA

Uredništvo Sportskih novosti je izbralo med svojimi stalnimi sodelavci po deset najboljših atletov in atletinj v Jugoslaviji za letošnje leto. Pri moških je Drago Žuntar osvojil drugo mesto za Danetom Korico, pri ženskah pa je bila prav tako druga Nataša Urbančič, ki se je z malenkostno razliko v zbranih točkah uvrstila za Vero Nikolić. Vsi anketiranci so zelo visoko ocenili tudi dosežek reprezentančne štafete 4x100 metrov, v kateri je nastopil tudi Celjan Miro Kocuvan.

T. VRABL

CELJANI NA PETEM MESTU

V Crikvenici je bilo prvenstvo SFRJ v borbenih partijah. Nastopilo je 25 ekip. Zmagala je ekipa Triglava iz Kranja, Celjani pa so s 837 podrtimi keglji na solidnem petem mestu.

POKALNI TURNIR — V počastitev Dneva republike je kolektiv AERA organiziral pokalni turnir v borbenih partijah. Nastopilo je osem ekip. Zmagal je Ingrad (768) pred Invalidom (747), AERO (733) itd.

J. LUBEJ

OJSTREŽU PREHODNI POKAL

Prejšnji teden je bil v celjskem šahovskem klubu posamezni brzoturnir v počastitev praznika republike. Sodelovali so šahisti Celja, Žalca, Velenja in JNA. Po hudi borbi v zadnjih treh kolih sta prvo mesto osvojila Pešec in Ojstrež z 9,5 točke. V odločilnih dveh partijah pa je bil uspešnejši Ojstrež, ki je tako osvojil prehodni pokal. Sledijo Štrajher 8, Bervar 7,5, Pertinač in Draksler 6,5 (vsi člani ČSK), Klemenčič (JNA) 6, Hribšek (Žalec) 5,5 Razinger (Žalec) in Preložnik (Velenje) 3 točke itd.

CELJANI V MARIBORU TRETJI — V počastitev 50. letnice ŠD Branik so domačini priredili mednarodni ekipni brzoturnir na katerem je sodelovalo 16 ekip, med njimi tudi celjska. Le-ta je osvojila odlično tretje mesto za Mariborom in Gemainde iz Gradza. Pri Celjanih je bil najboljši Ojstrež, ki je osvojil vsen sedem možnih točk, sledijo Bervar, Pešec, Pertinač in Štrajher.

S. PERTINAČ

ŽE PRIPRAVE ZA TEKMOVANJE

Celjski rokometaši so z nastopom na turnirju v Splitu začeli s pripravami za drugi del tekmovanja v zvezni ligi, ki se začne spomladi. Večino zimskega časa se bodo pripravljali v dvorani AD Kladivar in telovadnici IV. osnovne šole. Trener Tone Goršič je k pripravam prvega moštva povabil tudi večje število mladincev, ker tako želi okrepiti najboljše moštvo in zagotoviti čimmanj bolečo menjavo generacij.

Nogometaši Kovinarja iz Štor so letos prvič tekmovali v VCSNL. V jesenskem delu tekmovanja so na prvenstveni lestvici zasedli odlično 4. mesto, kar je uspeh za novinca v ligi. Stoje od leve proti desni: Dvornik, Osredečki, Čretnik, Travner, Puhner, Vrečar, Ferme in Štor. Čepe od leve proti desni: tehnični vodja Ambrož, Motoh, Kačičnik, Doberšek, Sivka, Kolenc, Bamgartner in tehnični vodja Kitak.

Foto: T. Tavčar

KDO ŠPORTNIK LETA V CELJU?

TUDI LETOS BODO STALNI SODELAVCI ŠPORTNE REDAKCIJE PRI NOVEM TEDNIKU IN NEKATERI NAJVIDNEJŠI ŠPORTNI DELAVCI V CELJU IZBIRALI NAJBOLJŠEGA ŠPORTNIKA IN ŠPORTNICO NAŠEGA MESTA

● Lani sta bila športnika leta v Celju atleta Simo Važič in Marjana Lubej. Kdo bo letos?

● Med kandidati za najboljšega športnika je največ takšnih tekmovalcev, ki so popolno ali vsaj delno afirmacijo doživeli prav v letošnjem letu.

● Razveseljiv je kvaliteten vzpon v tistih športnih panogah, ki pred leti niso največ pomenile v Celju.

● Skromna izbira za najboljšo športnico!

Že sedaj lahko mirno zapišemo, da je bilo letošnje leto za celjske športnike izredno pestro in plodno. Cela vrsta mladih športnikov si je z vestnim treningom pridobila toliko znanja, da so jih opazila celo ostra očesa zveznih kapetanov in selektorjev.

Naša redakcija se je odločila, da bo tudi letos izbirala najboljšega športnika in športnico v mestu ob Savinji. Celotno glasovanje bo pri nas potekalo nekoliko drugače, kot to počnejo druge redakcije. Najboljša športnika v Celju bodo izbirali stalni sodelavci športne strani v Novem tedniku in športnega pregleda v radiu Celje ter nekateri najvidnejši športni delavci. Vsak bo prejel kupon in nanj napisal po deset najboljših športnikov in športnic. Skupni zbir (prvi dobi 10, drugi 9, tretji 8 točk itd.) točk bo izločil tista dva, ki bosta postala prva športnika mesta za letošnje leto.

Kje podelitev priznanj

Naša redakcija se do izida Novega tednika še ni odločila za končno obliko prireditve, kjer bomo podelili najboljšim priznanja za dosežene uspehe. Kakorkoli že, smo prepričani, da bodo z razglasitvijo mnogo pridobili tudi bralci in poslušalci naših športnih vesti.

Uspehe so letos dosegli . . .

Začnimo s športom št. ena v Celju — atletiko. Da omenimo samo nekaj najbolj zaslužnih za uspeh AD Kladivar, ki letos praznuje 20-letnico obstoja, Žuntar, Urbančičeva in Kocuvan so nastopili z velikim uspehom na evropskem prvenstvu ter še nekaterih domačih in mednarodnih tekmovanjih. Izkazali so se še Vivod, Male, Vravnik, Špilar in nekateri mlajši ter med dekleti Lubejeva (do poškodbe), Urankarjeva, Samčeva, Kolenčeva, Pavšerjeva itd.

Velik napredek so dosegli rokometaši Celja ki nastopajo v zvezni ligi. Pomembnejše je, da so kar štirje igralci postali člani državnih reprezentanc, dva pa rezerve, Jure Koren, Andrej Telič, Žarko Presinger in Sine Mejavšek (slednji v mladinski!) ter Bojan Levstik in Bojan Lubej so igralci, ki so jih zaradi odličnih iger in stalne forme opazili zvezni selektorji!

In v drugih športnih panogah? Pri konjskem športu sta velik in pomemben uspeh dosegla mladinca Vlado Rančigaj (letos najboljši v Jugoslaviji!) in Eva Završnik (sedma!). V dviganju uteži se je odličkoval Jože Urankar, ki se je uvrstil v republiško reprezentanco, do državnega rekorda pa mu manjka samo še pet kilogramov! Med strelci ne moremo mimo Tržana (večkratni nastopi v državni reprezentanci, republiški prvak itd.), Jagra, Dečmana, Štrajherja in Jerama, med plavalci Travca, hokejisti na ledu Kokalja, Avdiča (državni mladinski reprezentant), Čretnika, med smučarji skakalci Ajnika (prav tako državni reprezentant) in košarkarji Čepina, Zupančiča ter Sagadina, ki so ga tudi poklicali na priprave državne reprezentance, vabi pa ga tudi ljubljanska Olimpija. Med kegljači sta se letos najbolj izkazali Vanovšek in Lubej, med odbojkarji Žilnik in Kajtner ter med hokejisti na travi, ki so še vedno med najboljšimi v Jugoslaviji E. Kolenc in Jošt.

Med dekleti je situacija nekoliko bolj zapletena. Poleg številnih atletinj in Završnikove moramo pohvaliti za letošnje športne dosežke še Užmahovo pri šahu, Ludvikovo in Ocvirkovo pri kegljanju, Čatrovo pri smučanju, Perčičevo, Dobrotniškovo in Lebanovo pri plavanju in odbojkarice Kokotovo, Grumovo in Lesjakovo.

Med vsemi temi športniki in športnicami bomo izbirali. Rezultate bomo objavili v Novem tedniku, 24. decembra.

T. VRAGL

JUDO PONOVNO NA POHODU

Pred meseci je ponovno zaživela judo sekcija, ki deluje pri TVD Partizan Celje — mesto. Sekcija si je za ime izbrala ime znanega judoista, zdaj že pokojnega Iva Reye. Po zaslugi izredno delavnih in požrtvovalnih športnih delavcev Drozga, Kralja, Udoviča, Selesa in predsednika sekcije Franca Plevčaka so v kratkem času že dosegli lep razvoj. Trenutno vadi 15 članov, 65 mlajših tečajnikov, skupina pionirjev, nekaj starejših članov in kar 30 (!) deklet! Tako bo Celje prihodnje leto prvo mesto, ko bo imelo žensko ekipo v judu!

Vadijo trikrat na teden v telovadnici IV. osnovne šole. Velike težave imajo s finančnimi sredstvi. TVD Partizan jim je kupil blazino, kimone pa sami.

Začeli so že s tekmovanjem, saj uspešno nastopajo v II. republiški ligi, kjer so glavni favoriti za prvo mesto in tako uvrstitev v višje tekmovanje.

Njihova največja želja pa je, da bi prihodnje leto lahko ponovno organizirali memorialno tekmovanje Iva Reye. To tekmovanje je bilo pred leti v Celju izredno popularno in se je na njem vedno zbralo veliko odličnih ekip ter mnogo gledalcev. S ponovnim organiziranjem tega tekmovanja v Celju želijo povečati zanimanje za to športno panogo, ki se v našem mestu izredno lepo razvija. Želeti pa bi bilo, da bi odgovorni ljudje pri raznih telesnovzgojnih organizacijah pokazali do delovne sekcije več razumevanja in nudili v prihodnjem letu tudi konkretno pomoč.

teve

OBVEŠČAJTE O OBČNIH ZBORIH

V tem in prihodnjem mesecu bo večina športnih organizacij, klubov, društev in sekcij imela občne zbore, kjer bodo pregledali opravljeno delo in sestavili programe za prihodnje leto. Ker želimo o vsem obveščati tudi naše bralce, prosimo vse, da nas predhodno obvestijo o občnih zborih

ŠPORTNA REDAKCIJA

PRVI PORAZ KAPFENBERGA CELJE 8:1

V tretjem kolu inter pokalnega tekmovanja so celjski hokejisti doživeli prvi poraz. Na drsališču v Kapfenbergu jih je premagalo domače moštvo z rezultatom 8:1 (1:0, 3:0, 4:1). Četudi so domačini zmagali zasluženo, je rezultat vendarle nekoliko previsok. V igri so bili namreč Celjani enakovreden nasprotnik, pri streljanju na gol pa silno nespretni, neučinkoviti. In ker se rezultati takih dvobojev merijo po golih, je izid tak, ki ne govori v prid celjske ekipe.

Po dosedanjem razpletu tega tekmovanja kaže, da bo moštvo Kapfenberga, v katerem igrata tudi dva češka profesionalca, igralo prvo violino.

Tekme z Bruckom ni bilo, ker so moštvo dan pred nastopom s Celjani razpustili.

V ponedeljek so celjski hokejisti igrali v Gradcu z ekipo GAK. Do zaključka prvega dela tekmovanja jih čaka še ena tekma in to z drugo ekipo ATSE.

V nadaljevanju bodo imeli Celjani več tekem doma. Tako bo med drugim 20. decembra nastopila v mestnem parku reprezentanca slovenskih izseljencev v Kanadi, ki jo vodi znani kanadski igralec, sicer Slovenec, Smrke.

Na poti za obleko

● Tokrat smo se odločili, da bomo izvedli akcijo med nekaterimi celjskimi krojači. Namen akcije: ali je možno v decembru dobiti v osmih dneh poročno obleko in plašč ali pa vsaj obleko za silvestrovanje. Grajen nisem po JUSu in torej varianta, da bi kupil obleko v trgovini, odpade. Potruditi se bo treba do krojača. Toda . . .

● Obiskali smo enajst krojačev, od katerih jih sedem lahko naredi obleko šele v drugi polovici januarja, dva bi jo naredila do konca meseca, eden (družbeni sektor!) pa v osmih dneh! Seveda samo »pod nujno«! Tu pa je še krojač Vinko Aristovnik! Ta naredi obleko »pod nujno« takoj! V akciji edini!

● Akcijo smo izvedli 4. decembra v dopoldanskih urah!

● Zaradi nekaterih celjskih krojačev boste lahko še en mesec »ledik in frej«, silvestrovali pa boste lahko – če vztrajate pri novi obleki! – šele proti koncu januarja!

● Tokrat je med družbenim sektorjem in privatnim rezultat neodločen! Nič presenetljivega! Ali pa?

GVANTA NIMAM

SLAB ZAČETEK

Je že hudič, če se pet ali pa še kasneje pred dvanajsto odločiš, da se boš oženil, ali pa da hočeš novo leto pričakati v novi obleki. Novo k novemu!

Nesreča pa ne pride nikoli sama. Grajen nisem po JUSu, da bi lahko obleko kupil v trgovini in nimam niti svojega krojača, ker sem se preselil iz drugega mesta v tega. Torej na pot. Seveda, veselo! In v enem samem upanju, da — čeprav je december! — najdeš krojača, ki ti bo v najkrajšem možnem času sešil novo večerno obleko in plašč.

Začetek je bil slab. Pri prvem krojaču, kjer sem se ustavil — Jožefu Štrubeju na Titovem trgu — sploh tisti dan, ko sem izvajal akcijo, ni bilo odprto. Premaknil sem se nekaj metrov naprej.

Justin Grilanc je pisalo na tabli poleg vrat.

Negotovo sem vstopil. Sicer res z nogami, vendar vseeno negotovo. Pogled je bil običajen, kot ga lahko vidimo samo pri krojačih. Skladovnice najrazličnejšega blaga, monotono drdranje šivalnega stroja, v kotu leseni manekeni, nekaj končanih in nedokončanih oblek, plaščev in hlač pa meter, kreda, modne revije. In seveda polno nitk.

»Želite?« vpraša krojač Grilanc in prelaga blago.

»Veste, za silvestrovo bi rad imel novo obleko. Saj razumete . . .«

Kazalo je, da me ni hotel razumeti, še manj poslušati.

»Nemogoče. Nič prej kot do 15. januarja, kajti december imamo popolnoma zaseden.«

»Veste, nujen primer je to . . .« sem poskušal spremeniti njegovo odločitev.

»Tovariš, ne gre.«

»Kaj pa cena obleke in plašča?«

»Obleka brez podloge 280 din, plašč brez podloge 260 din. In če hočete v januarju priti na vrsto, prinesite blago takoj.«

Ukaz je ukaz. Seveda sem obljubil, da ga bom prinesel takoj, se poslovil in takoj zatem ustavil pri Bernardu Borščiču. Sedel je pred pultom, šival obleko in me pogledal kot neverni Tomaž, ko sem mu zaupal svoje želje.

Odgovor isti, kot prej: v decembru nič, pač pa do sredine januarja. Obleka stane pri njem do 300 din brez podloge, plašč pa 260 din.

Dobro, pa nič. Prisiliti ga ne moreš, ob steno postaviti pa tudi ne. In Anton je šel dalje, pravzaprav samo čez ulico, kjer so štirje krojači tako skupaj, kot da bi jih povezal z nitjo.

Morda bo tu bolje, si misli Anton. Upanje še ostane. Vsaj nekaj! Samo v upanje se ne moreš obleči in iti pred matičarja ali silvestrovat! Takrat potrebuješ nekaj več . . .

TISOČAKA VEČ ZA NADURE

Pri Rajku Pesjaku nisem opravil nič. Zopet nič. Kot ponavadi! Ponovil se je refren, da naj pridem januarja. Pravzaprav pridem lahko že zdaj, samo šele januarja bom dobil obleko. Stane 280 din, plašč pa 252. Tudi podlogo lahko kupim pri njem. Hvala, samo s podlogo si tako ne morem nič pomagati.

OBISKALI SMO KROJAČE:

Jožef Škrubej, Titov trg
Justin Grilanc, Titov trg
Bernard Boršič, Titov trg
Rajko Lesjak, Židanškova ulica
Jakob Horvat, Židanškova ulica
Maks Anderlič, Židanškova ulica
Milan Podlunšek, Židanškova ulica
Franjo Meško, Prešernova ulica
Anton Andrenšek, Linhartova ulica
Vinko Aristovnik, Židanškova ulica
Obrtno podjetje Elegant, Šlandrov trg

Jakob Horvat je bil prvi, ki je spremenil monotoni potek akcije. »Za poskusiti je . . .« pravi med krojenjem novega suknjiča. S tem izgovorom nisem najbolj zadovoljen, kajti od poskusa nimam nič, jaz pa potrebujem obleko. »Veste, vse že imam zasedeno v tem mesecu. Težave so tudi s tem, če nastopi bolezen. Potem se vse zaplete. V januarju bi bilo lažje.«

Samo v januarju ni silvestrovanja . . .

Še je okleval in se s pogledi sprehajal s koledarja na mene pa dalje na kroj in zopet na koledar. Sam sem pa čakal in stiskal pesti v upanju, da bo prav Horvat prvi, ki mi bo uspel sešiti obleko za tisto divjo silvestrsko noč.

»Prinesite. Nekaj bomo že naredili.«

»Čez pol ure se vrnem z blagom.«

»Dobro.«

Res dobro. Dobro kljub temu, da si obleke sploh nisem imel namena dati delat.

Maks Anderlič se tudi ni dal pregovoriti, da bi mi nekaj sešil v tem mesecu. »Ni govora, tudi če je nujno. Ne zmorem.« In blago bi moral prinesti takoj, če bi želel priti v njihov vozni red, ki pelje tja proti 10. januarju! Obleka je pri njem 280 din, plašč 255.

Pri Podlunšku je šlo nekoliko lažje. Najprej je odšel v ozadje na bojni posvet s pomočnikom, če lahko do konca meseca poleg že planiranega dela naredijo še nekaj izjemnega. Rezultat je bil razveseljiv.

»Malo čez redni delovni čas bomo potegnili, pa bo šlo. Obleka stane 280 din brez telovnika in podloge, imam pa sam odlično podlogo po 90 din. Plašč z enim rezom stane pri meni 255 din. Lahko bi vse skupaj naredili do konca meseca, ker je nujno.«

»In bo cena kaj višja, če boste mojo obleko sešili v nadurah?«

»Ah, ne bo. Morda boste plačali kakšnega tisočaka več.«

Torej, pri Podlunšku bi šlo. Seveda samo do silvestrovega, s poroko pa tudi pri njem ne bo nič. Ne da bi se z njim poročil, temveč obleke mi do odhoda k matičarju ne bi mogel sešiti.

Franjo Meško ima svoje prostore v Prešernovi ulici. Velja za enega najboljših in (tudi!) najdražjih krojačev v Celju!

»Kaj bo novega?«

»Ne vem, če bo kaj. Rad bi, če bi mi naredili do prihodnjega tedna obleko, ko se ženim. Saj veste, brez nje pred matičarja . . .«

Nasmeh. Nezaupljiv. »Ni govora, vse že imam zasedeno do konca meseca in še tja v januar. Že danes naročam za 23. januar.«

»Pa ker je nujno . . .«

»Ni govora. Ne morem.«

Povedal mi je še, da stane pri njem moška obleka brez telovnika in podloge 340 do 360 din, plašč pa 320 din! Pa nič.

Nič boljše ni bilo pri Antonu Andrenšku v Linhartovi ulici. Na vrsto lahko pridem šele v januarju, zdaj pa nič. Vse je zasedeno in poroko bi moral planirati že prej. In verjetno tudi silvestrovanje. Pri njem stane obleka 280, plašč pa 250 din. Vse to pa mi nič ne pomaga, če nimam na sebi obleke. Narejene seveda. Počasi sem obupaval . . .

KONEC VSEENO DOBER

Dokler nisem prišel do Obrtnega podjetja Elegant, ki ima svoje prostore na Šlandrovem trgu. Ko sem povedal želje, da bi imel rad do prihodnje sobote obleko, ker se ženim, je prijazni poslovodja odšel v ozadje, se pogovoril s krojačem in povedal, da lahko blago prinesem, ker mi bodo obleko naredili. Seveda, ker je »pod nujno!«

»Če že nekaj obljubimo, potem moramo tisto tudi narediti!« so bile njegove besede kot odgovor na moj strah, da obleke kljub obljubi ne bi pravočasno dobil. »Stala bo 305 din, telovnik 70 din in plašč 270 din.«

Akcijo sem zaključil ponovno v Židanškovi ulici, kjer je na enem mestu največ krojačev.

Vinka Aristovnika takrat, ko smo obiskali njegov krojaški salon, ni bilo. Namesto njega je odgovarjal njegov pomočnik:

»Za vsak nujen primer, poroko ali ob smrtnem slučaju, lahko dobite obleko v najkrajšem možnem času. Takrat porušimo redni vozni red in delamo tudi ponoči, samo da zadovoljimo stranke.«

»In cena? Je kaj višja zaradi tega?«

»Ne.«

Obleka stane pri njih 280 in plašč 250 dinarjev. Torej: v naši akciji zmaga (vsaj neformalna in teoretična!) za krojača Vinka Aristovnika. Samo pri njemu in delno Elegantu ni bil noben večji problem ugoditi moji želji. Vsaj nekje! Pa čeprav bi se moral zaradi njihovih uslug že ta mesec poročiti!

OB ZAKLJUČKU

Povsem razumljivo je, da je akcija eno, praktična izvedba pa drugo. Razumljivo je tudi to, da marsikateri krojač, ki smo ga obiskali, svojim stalnim strankam obleko v nujnem primeru naredi takoj ali čimprej! Naš namen ni bil v omenjeni akciji postaviti nekaj krojačev na sramotilni oder, ker niso ugodili naši želji ali pa druge povzdigniti do neba. Šlo je zgolj za poskus, v kako kratkem času lahko človek, ki v Celju nima svojega stalnega krojača, dobi obleko. Obleko, s katero bo šel pred matičarja ali pa na silvestrovanje. Rezultat je jasen: v decembru se nikar ne odločajte za novo obleko, ki bi jo radi imeli narejeno v čimkrajšem času. Za to poskrbite že prej!

Med nekaterimi celjskimi krojači se je potikal in za izdelavo poročne ter »silvestrove« obleke prosil

TONE VRABL

P. s.: Oženil pa se kljub temu še ne bom tako kmalu. Pa če verjamete ali ne, res pa je!

Pri Aristovniku hitro in poceni pa seveda tudi kvalitetno!

NAČRTI IN STVARNOST

(Nadaljevanje s 1. strani)

V celjski »Libeli« so lahko z rezultati delovnih naporov v letu 1969 zadovoljni. Ne samo to, da bo vrednost proizvodnje povečana za 10 milijonov dinarjev v primerjavi z letom 1968, pač pa bodo celo ta plan presegli. Tako so na primer v prvih desetih mesecih letos povečali obseg storitev za 30 odstotkov in prodajo na domačem trgu za 29 odstotkov. Večja proizvodnja in boljši poslovni rezultati, so kajpada, imeli svoj učinek tudi na višino osebnih dohodkov. Če upoštevamo te napore in dejstvo, da se večajo tudi skladi, potem ni nerealno, da so osebni dohodki v »Libeli« letos porasli za 22 odstotkov. V desetih mesecih je znašalo poprečje mesečnega osebnega dohodka na zaposlenega 1.155 dinarjev. Ocenjujoč dosežene sklade v dosedanjih mesecih, bo ostalo ob koncu leta za približno 5 milijonov dinarjev čistega. Del teh sredstev in zbrana amortizacija daje bolj ali manj realno osnovo za nadalje-

FRANJO KRIVEC

vanje razvojnega programa, ki si ga je »Libela« zastavila za prihodnje obdobje.

Poslovni rezultati bodo v tovarni perila »Toper«, ki zaposluje skupaj 1100 ljudi, letos nekoliko nižji od pričakovanih. Proizvodni načrt za 1969. leto je bil zastavljen ob predpostavki, da bo tržišče doma in na tujem absorbiralo enako strukturo izdelkov kot v letu 1968. Toda temu ni bilo tako. V proizvodnjo so prišli zahtevnejši izdelki iz nesintetičnih tkanin, ki so zahtevali več izdelovnega časa. Tudi kvaliteta izdelave se je morala prilagoditi zahtevnosti artiklov. Nasprotno pa so v minulih obdobjih v glavnem delali srajce iz nylona in je tedaj šlo delo na tekočem traku hitreje od rok. Zaradi velikega izvoza je zaslužek podjetja manjši, kakor če bi prodali izdelke doma. Konkretno pri perilu je akomulacija zunaj zaradi najrazličnejših dejavnikov dvakrat nižja, kot jo je možno doseči na domačem tržišču. v »Topru« so leto prešli na nov sistem obračuna (direkt costing), ki prikazuje stanje letošnjega poslovanja v bolj realni luči. Uvedba novega sistema je pobrala tudi del dohodka, kar pa z vidika spremljanja poslovnosti v bodoče ni tako velika žrtev. O uvedbi novega sistema obračuna se dogovarjajo namreč tudi v nekaterih drugih delovnih organizacijah — konkretneje v cinkarni.

Za Velenje lahko na tem mestu omenimo razveseljiv podatek o porastu števila zaposlenih, kakršnega ne beleži nobena druga občina. Samo v tovarni »Gorenje« so ob koncu septembra imeli 689 zaposlenih več kot lani ob istem času. Tudi v zadnjih tednih sem je opazen trend porasta števila na novo zaposlenih. Celotni dohodek podjetja je narasel v tem obdobju za 89,7 odstotka, amortizacija pa za skoro 200 odstotkov. Tudi poslovni sklad je v omenjenem razdobju narasel za 93 odstotkov. Neugodno stanje pa je v razmerju med dolgovi dobaviteljem in dolgovi kupcev, saj so slednji porasli letos za 167 odstotkov. Upoštevaje dobiček in amortizacijo obstaja realna možnost za nadaljnjo regeneracijo proizvodnih zmogljivosti.

Za razliko od prejšnjih let je tudi Tovarna usnja v Šoštanju letos močno povečala svojo realizacijo in sicer kar za 60 odst., povečali pa so tudi osebne dohodke za 33 odstotkov. Le-ti so bili lani zelo nizki, celo najnižji od vseh proizvodnih panog v občini. Če namreč pri tem upoštevamo, da je usnjarna poleg rudnika, tovarne Gorenje in elektrarne največje podjetje, potlej so v tem letu doseženi rezultati razveseljivi. Drugo je, kajpak, to, da je usnjarna nekoč zaposlovala več kot 700 ljudi, vtem ko jih šteje sedaj manj kot 400. Za mnoge ljudi je bilo potrebno v teh letih najti druga delovna mesta. Letos dosegata precej boljše poslovne rezultate tudi kolektiva »Vegrad in lesni industrijski kombinat v Šoštanju.

Tovarna EMO je v 9 mesecih letos povečala celotni dohodek za 26,7 odstotka v primerjavi s tričetrt leta 1968. V 11 mesecih so proizvodnji plan realizirali z 91 odstotki. Znatno so presegli proizvodnjo radiatorjev, ker je obrat delal vse proste sobote-nadalje je presežen proizvodni plan pri kotlih ter v pocinkani in surovi posodi. Ker se tovarna [illegible] letošnje leto resno pripravlja za večjo investicijo v proizvodni obrat, se pravi na modernizacijo osnovne produkcije, je pomembno, da bodo s svoje strani za to potrebna sredstva zbrali v tem letu. V ta namen so se letos tudi odločili povečati amortizacijo in je bila v 9 mesecih letos dosežena že v vrednosti 12,4 milijona dinarjev. Tudi na skladih bo nekaj več kot lani.

Na splošno ni bilo letos prevelikih iluzij v načrtih, saj se kolektivi zavedajo, da le-teh ne pripravljajo zato, da bi imponirali. Svoje mesto v gospodarskem prostoru si je treba krepko izboriti z doslednim delom. Spričo nekaterih sistemskih težav so prizadevanja dela gospodarstva nemalokrat nezadostno stimulirana. Toda več kot jasno je lahko vsakomur, da nosi vsako podjetje predvsem samo breme za nadaljnji lastni razvoj.

Pri orientaciji za leto 1970. vsekakor ne bo moč mimo nekaterih dejstev kot so nelikvidnost, nestabilnost na trgu in povečan deficit v plačilni bilanci. To so bistvene značilnosti položaja v jugoslovanskem in slovenskem gospodarstvu. Nedvomno bodo ti pojavi tudi imeli svoj vpliv na realne razvojne možnosti gospodarstva celjske regije, ki ni izolirana od jugoslovanskega gospodarskega prostora. Ko v teh dneh tečejo razprave o smernicah ekonomske politike za prihodnje leto, se večkrat poudarja potreba po dopolnitvah in izboljšavah obstoječega gospodarskega sistema. Slednji naj bi prispeval k večjemu obvladovanju tržnega gospodarstva in hkrati zagotovil v letu 1970 stabilnejše pogoje gospodarjenja. Kar zadeva gospodarske organizacije, velja poudariti, naj bi vsakdo gospodaril v okviru svojih materialnih možnostih, zasledoval ustreznejšo politiko investiranja, delitev osebnega dohodka in boljšo finančno disciplino.

ekonomska propaganda
vaše breme - naša skrb
epp

obrazi

FRANČEK SRNOVRŠNIK

Pred malo hiško na Zgornji Hudinji je lično urejen vrt, na katerem sosedje večkrat vidijo Frančka Srnovršnika. Po 36 letih službe, neprestanega dela tudi sedaj ne more sedeti križem rok. Ko je odhajal v zasluženi pokoj, so mu sodelavci iz skladišča 1 v Kovinotehni dali lepa spominska darila, saj je bil med mnogimi zelo priljubljen in eden izmed tistih 60 delavcev, ki so pomagali od začetka, da se je do danes Kovinotehna razvila v tako močan kolektiv.

»Ne bi mogel ravno reči, da sem bil priljubljen med sodelavci, ker sem bil pri delu zelo strog,« se je nasmejal Franček Srnovršnik. »Takoj po vojni smo imeli majhno skladišče, nato pa vedno več. Rasli smo in rasli ter prišli na 600 zaposlenih. Človeku je prijetno, ko to vidi, saj občuti, da je v tem delu tudi košček njega samega.«

Preden se je poslovil od sodelavcev, so ga drugi upokojenci strašili, kako neznansko dolgočasno je v pokoju. Ne moreš nikamor, ne veš kaj bi delal.

»Res me je bilo nekoliko strah. No, sedaj sem že tri mesece v pokoju pa vedno nekaj delam in še daleč od tega, da bi mi bilo dolgčas.«

Ni mu dolgčas, ker vedno dela. Že od malih nog. Leta 1918. je moral kot štirileten fantič na dolgo pot iz Pule v Mozirje kot begunec pred italijansko zasedo. Izučil se je v veletrgovini Majdič, nato pa zaposlili pri Rakošu.

»Zadovoljen sem s prehojeno potjo, čeprav ne morem reči, da sem si veliko ustvaril. Bilo je lepo. Najlepše pa sem se počutil tedaj, ko so k meni v skladišče prihajali mladi ljudje, pridno delali, se poročili, si ustvarili dom in družino. Pomagal sem jim z nasveti in z vzorom, občutil sem, da sem jim nekaj dal. Pomagal sem jim, da so postali dobri ljudje. Nikoli pa nisem maral lenih ljudi.«

36 let je dolga doba in utrudljivo delo v skladišču. Zato je Franček Srnovršnik zaprosil za upokojitev:

»Zaradi zdravstvenih razlogov in ker vem, da moram svoje mesto prepustiti mlajšim, sposobnejšim.«

Ko bi bilo še več takšnih ljudi.

M. Seničar

KJE SE USTAVLJAJO POBUDE?

SLABA OCENA ZA POVEZOVANJE IN SODELOVANJE GOSPODARSTVA V CELJSKI OBČINI

Če bi uspehe v izvajanju gospodarske in družbene reforme v celjski občini ocenjevali tudi po sodelovanju in povezovanju gospodarskih delovnih organizacij znotraj občine, potem bi morali tej analizi pripisati negativno oceno. Analiza o sodelovanju in povezovanju gospodarstva v občini, ki jo je izdelal zavod za napredek gospodarstva, je namreč pokazala, da celjska industrija zaostaja za podobnimi gibanji v državi za približno 40 odst., da so bili v gostinstvu doseženi le minimalni rezultati in da je le živilska trgovina tista, ki se lahko ponaša, da je podrla občinske plotove in našla svoje mesto na širšem gospodarskem prostoru.

Toda, ostanimo pri prvi misli in ugotovitvi: stopnja povezovanja in sodelovanja gospodarskih delovnih organizacij v občini je prav gotovo tudi merilo, kako daleč smo prišli z reformo.

Kje so vzroki, da v celjski občini na tem izredno zahtevnem in raznoterem področju niso bili doseženi večji uspehi. Pri vsem tem ne gre samo za fizične integracije, marveč za dolgo vrsto možnosti poslovnega in tehničnega sodelovanja.

Delen odgovor na to vprašanje je dala zlasti razprava o teh vprašanjih na sedmi skupni seji članov obeh zborov skupščine občine Celje. Poglejmo, kaj so o teh problemih menili nekateri odborniki in gostje na zasedanju:

RADO JENKO: Mnoga, celo večja industrijska podjetja v občini, nimajo razvojnih programov. In ker teh programov ni, tudi ni in ne more biti konkretnih pobud za takšno ali drugačno obliko sodelovanja in povezovanja. Na dlani je, da pogrešamo več stikov med tekstilno industrijo, zatem med kolektivi kovinsko predelovalne industrije in celo obrtjo, med opekarnama itd. Gostinci pa ne najdejo svojega skupnega jezika niti v konzorciju.

FRANC PETAUER: Problem povezovanja in sodelovanja ne vidim samo v integracijskih procesih, marveč tudi v vseh oblikah poslovnega in tehničnega sodelovanja. V tej zvezi bi rad opozoril, da bi s sodelovanjem med Tehnomercatorjem in Kovinotehno dosegli tudi na področju trgovine s tehničnim blagom pomemben korak naprej. Podobno velja za tekstilno trgovino. V Celju potrebujemo nov hotel, toda, kdo ga naj gradi. In končno tudi v gradbeništvu opažamo ponovno razdrobljenost, Le zakaj?

OTMAR RIVA: Gotovo je, da bi v integracijah ne imeli toliko težav, če bi se ne pojavljalo vprašanje, kdo bo direktor združenega podjetja!

OLGA VRABIČ: Celje je in bo ostalo odprto mesto, kar hkrati pomeni, da bomo z javnimi natečaji dovoljevali sleherni delovni organizaciji, da si tu postavi svoj poslovni prostor. Ob stanju, kakršno je, se lahko upravičeno vprašamo, kakšno usodo bo doletela študija o sodelovanju in povezovanju gospodarstva v občini. Mar bo šla na isto pot kot študija o organizaciji gostinstva v občini? Lahko ugotovimo, da v gostinstvu nismo dosegli večjih integracijskih rezultatov predvsem zaradi subjektivnih razlogov.

Inž. HENRIK ČMAK: Na celjskem območju imamo okoli dvanajst gradbenih podjetij. To je vsekakor preveč. Tudi na tem področju bi morali iti na pot združevanja. Problem gradbenih kolektivov, predvsem našega, Ingrada, pa je pomanjkanje kreditov. Nekateri uspevajo zato, ker nudijo investitorjem večje ali manjše kredite. Mi si tega ne moremo privoščiti.

Inž. MILAN ZUPANČIČ: V vrsto integracijskih procesov bi morali postaviti tudi grafično industrijo. Tu mislim tudi na cinkarno in Aero, skupaj s Celjskim tiskom seveda. Sicer pa menim, da nas bodo razmere in čas prisilile, da se ne bomo samo pogovarjali, marveč tudi nekaj napravili.

JOŽE ZUPANČIČ: Rad bi vedel, kje se ustavljajo pobude in priporočila, ki jih daje naša skupščina. Menim tudi, da imamo odborniki prešibke stike z

MILAN BOŽIČ

delovnimi kolektivi. Čeprav so me za odbornika izvolili v več kolektivih, me doslej še nihče ni povabil na razgovor ali sejo delavskega sveta.

SERGEJ KRAIGHER, predsednik skupščine SRS: Na vsak način bodo morali biti zaključki o sodelovanju in povezovanju gospodarstva v občini zelo konkretni. Le takšni bodo namreč lahko usmerjali naše delo. Kar tiče študij o integracijskih procesih, pa je očitno, da v glavnem ostajajo le pri strokovnih in vodilnih ljudeh v delovnih organizacijah in da zato redko prihajajo na seje delavskih svetov. Pri vsem tem bi se morali zavedati, da je integracija razčiščevanje določenega stanja, zato so predlogi za združevanje vezani z bojaznijo, kaj bo prinesla prihodnost. In ker pobude o integracijah ostajajo v glavnem le v krogu strokovnih ljudi, se seveda prepletajo z osebnimi interesi. Zato bi morali vztrajati, da se analize in študije o integracijskih procesih zmeraj prenesejo od strokovnih služb na samoupravne organe, skratka med člane kolektiva. Pri vsem tem gre tudi za aktivizacijo organizacij in organov v kolektivih. In kakor hitro bomo dosegli, da bodo ljudje v kolektivih podprli integracijski proces, ker bodo v njegovi uresničitvi videli svojo lepšo prihodnost, je razumljivo, da osebni in strokovnjaški pogledi ne bodo več ovira na takšni poti. Spremeniti je torej prakso.

In še to — skupščina mora vztrajati, da bodo v kolektivih sprejeli perspektivne razvojne programe, razen tega ima občinska skupščina tudi vso pravico, da zahteva od samoupravnih in vodstvenih organov na vprašanje, kako je s pobudami in predlogi, ki jih je dala. Gre za družben interes in za upravljanje z družbeno lastnino.

Na osnovi študije in razprave je skupščina sprejela zelo konkretne zaključke o sodelovanju in povezovanju gospodarstva v občini, hkrati pa naročila svojemu zboru delovnih skupnosti, da spremlja vsa nadaljnnja dogajanja v kolektivih.

Kolo je steklo, kako pa se bo vrtelo, bo pokazalo delo.

PRINCIPI BREZ PRINCIPOV

V predzadnji številki NT je njegov glavni urednik BERNI STRMČNIK objavil polemičen zapis PRINCIPI BREZ PLAČ Prispevek se nanaša na uvodnik v 43. štev. NT pod naslovom PLAČE BREZ PRINCIPOV. Ker sem avtor omenjenega članka in analize, ki jo omenja in kritizira, si dovoljujem ponovno spregovoriti na strani tednika.

TEMELJNO NASPROTJE

Bralci so imeli priliko, da o eni in isti stvari (dohodki vodilnih) preberejo svoje povsem nasprotujočih si stališč. Sam trdim, da za nagrajevanje vodilnih delavcev nimamo principov, ne poznamo meril, skrivamo visoke osebne dohodke, trdim, da je na tem področju ogromno nelogičnosti in anarhije, ki jo povzroča v lastne okvire delovnih organizacij, da na tem področju ni učinkovitega družbeno-političnega vpliva.

Tov. STRMČNIK trdi: »PRINCIPI so, ni pa plač... Dogovorov o nagrajevanju vodilnih delavcev in strokovnjakov v naši občini nam prav gotovo ne manjka, problem je v tem, ker jih ne uresničujemo... Na koncu koncev lahko mirno povemo, da principe že imamo, nimamo pa principom ustreznih osebnih dohodkov. Strokovnjakom je obljubljenih principov več kot dovolj, dati jim je treba ustrezne dohodke, pa bodo tudi nekvalificirani delavci dobili poleg sedanjih plač (in obljubljenih principov) višje osebne dohodke«.

Ne zanikam vsake možnosti, da bi mnenje tov. Strmčnika lahko vsebovalo tudi nekaj točnosti. Vendar bi za to možnost bilo potrebno povedati, kateri so ti principi, citirati vsaj en dogovor o nagrajevanju (tov. Strmčnik bo to prav gotovo lahko opravil, saj pozna *več* takih dogovorov — glej citat), predvsem pa je nujno, da se znebimo demagogije, katero uokvirjamo v začaran krog, ko strokovnjaki ne delajo zaradi majhnih dohodkov, posledica česar so seveda nizki dohodki delavcev. Tak pogled na stvar je seveda brez smisla in vrednosti, v določenem smislu celo žaljiv. Toliko o temeljnem nasprotju.

MNOŽICA KRITERIJEV

Priznati moram, da tov. Strmčnik dobro opaža problem kriterijev v smislu potrebe, da bi jih morali razširiti, ter precizno opredeliti njih moč in vplivnost. To v prikazu ni opravljeno. Kriteriji so si med seboj enakovredni. Mišljenja pa sem, da je to dopustno zaradi ambicij prikaza, ki je bil v tem, da ugotovimo ali sploh obstajajo neki v praksi sprejeti kriteriji za osebne dohodke vodilnih (ne ostalega strokovnega kadra) delavcev, ki bi jih v kolektivih več ali manj upoštevali. Izbor teh kriterijev je seveda posebno vprašanje in je lahko predmet diskusije. O kriterijih, ki sem jih sam izbral, kasneje. Posebno vprašanje je problem *števila* kriterijev. Povedati je treba, da sem v razpravah naletel na zelo različna mišljenja o tem, kaj vse bi bilo potrebno upoštevati. Nisem pristaš tega, da na določen problem gledamo s toliko zornih kotov, da na kraju vse skupaj zmešamo in nam ne ostane druga možnost, kot da rečemo: zaradi določenih objektivnih in subjektivnih razlogov je stvar taka, kot je, čeprav ostajajo tudi negativni pojavi itd. Ko postavljamo stvar politično, mora le ta sloneti na bistvenih stvareh. Manj važne tako upoštevajo kasneje, v pravilnikih, ko se določajo točke itd.

Prikaz vsebuje le pet elementov in to: dohodke vodilnih delavcev in njihovo izobrazbo, število zaposlenih in njihov poprečni osebni dohodek ter sklade z amortizacijo na zaposlenega. Ko sem pristopil k preučevanju, sem menil, da so ti kriteriji bistveni. Tov. Strmčnik pa piše: »Smatram namreč, da so ti dejavniki nebistveni, da so taki, da jih kot kriterije ne moremo uporabiti za posploševanje na nivoju

NACE KRUMPAK

25 delovnih organizacij najrazličnejših dejavnosti.« S to njegovo konstalacijo se ne strinjam, predvsem zaradi tega, ker ni ponudil drugih »bistvenejših« kriterijev, ki bi jih jaz sam zelo rad poznal. *Si bo pač potrebno zapomniti, da je konstruktivna kritika tiska, ki ponudi nekaj boljšega!*

KAKO SE TOV. STRMČNIK NE STRINJA

Izobrazba je pomembna — ni pa odločujoča, to je trditev v naslovu, speljana na možnost, da so tudi ljudje brez izobrazbe lahko sposobni kot ljudje z izobrazbo nesposobni. To je točno. Točno pa je tudi to, da se imen rajši izogibamo. Tov. Strmčnik je na ta način stvar močno zožil, jo speljal na izjeme, čeprav je tako v Prikazu kot mojem članku govora o vodilnih skupinah (skupno 196 ljudi v 25 delovnih organizacijah). Da je stvar še bolj razvodenil, se je poslužil še neke primerjave z Veliko Britanijo in se pohahljal s Holandci, kjer je med direktorji s fakulteto tudi 31 odst. pravnikov. Pač stvar okusa! Mimogrede bi pripomnil le to, da imajo pravniki glede na večja znanja v sociološkem, filozofskem, političnem, morda tudi ekonomskem pogledu, vrsto prednosti pred tehnično inteligenco. To samo zaradi Holandcev, da se jim ne bi po nepotrebnem smejali.

V tem delu naj mi tov. Strmčnik oprosti, po mojem mišljenju ni dal nobenih argumentov, tako da se lahko dobi vtis, da sam ni vedel, kaj bi rad.

— KATERO PODJETJE JE VELIKO? Sam sem menil, da je veliko podjetje tisto, ki zaposluje veliko ljudi. Tov. Strmčnik meni, da je kriterij velikosti dohodek. S tem se je načelno možno strinjati, samo ne v tem primeru, ker sem dohodek oziroma njegova najbistvenejša dela — osebni dohodki in skladi na zaposlenega posebej obravnaval. Če bi tov. Strmčnik pogledal, kaj je to dohodek, se mu verjetno ta nerodnost ne bi pripetila. Zadnji del kritike je zanimiv še iz enega vidika. Tov. Strmčnik uporablja besede »kapital« in »organska sestava kapitala«. Pojma si je sposodil iz kapitalističnih družbenih odnosov in jih povsem napačno uporabil. Ni dobro uporabljati velikih besed, če jih ne razumemo, zlasti še takrat ne, ko se spuščamo v polemike.

— SKLADI IN PLAČE, kritika pod tem naslovom vsebuje nekatere stvari, s katerimi se bi dalo strinjati. Mislim na tiste konstalacije, ki so splošno znane. Sicer pa je kritika SKLADOV in plač, ki jim tov. Strmčnik oporeka vrednost kriterija, čeprav je, kot smo videli prej, vnet zagovornik kriterija dohodka, duhovičenje na račun stvari, katero se ni potrudil razumeti.

Rad bi opozoril na to, kar sem napisal v uvodi svojega prvega članka »VIŠJI OSEBNI DOHODKI SO TABU, O KATEREM NE RAZPRAVLJAMO JAVNO«, čeprav se na vseh mogočih krajih in kadar je le za to prilika opredeljujemo za javnost. Ne razumem tistih posameznikov, ki se bojijo povedati, koliko zaslužijo, če je njihov osebni dohodek rezultat dela, znanja, prizadevanj in uspehov. Na take visoke dohodke bi morali biti ponosni. Če pa so taki dohodki rezultat privilegija, izkoriščanja položaja in podobno, pa bi morali povedati, kje je to in take primere javno pokazati.

IN ŠE PRINCIPI BREZ PRINCIPOV

Članek, ki sem ga objavil v 43. štev. NT, je vzbudil precej zanimanja kot sam Prikaz. Vse reakcije zame niso bile ravno prijetne, čeprav se jih veliko z mano strinja. Sam sem posameznik, ki moram take reakcije prenesti kakor ve in zna, s tem, da se drži principa, da o javno obravnavanem problemu razpravlja le javno. Novemu tedniku je težje. Neprimeren tekst lahko koga razjezi; med njimi so tudi taki, ki odločajo o denarju (dotaciji listu, ali sredstvih za reklamo), sicer ne njihovem lastnem (v osebnem smislu) — vendar odločajo. To pa je princip, ki ni principialen in sili novinarja v klanjanje, molčanje in hvalisanje tudi tistega, kar bi ne bilo potrebno.

Vem, da bi kolektiv Novega tednika dosti bolje slikal družbene razmere pri nas, če ne bi bil odvisen od takih neprincipialnih principov.

Osebno verjamem, da je tudi napis glavnega urednika posledica takih »principov«. Če se posamezniki s čem ne bodo striproblematičnih stvari rajši ne strani, če tako ne gre, pa naj njali, jim naj NT ponudi svoje objavlja. Omeji se naj na splošne informacije in male ljudi, ki namreč zelo malo odločajo in je njihova prizadetost njihov problem.

PUŠKA ZAMENJALA OLJKO

TONE VRABL

ali: GRČIJA - DEŽELA VELIKIH IN MALIH, PAMETNIH ALI MOČNIH, SPOŠTOVANIH ALI VSILJENIH BOGOV

IV. nadaljevanje

Stadion Karaiskakis.

Sonce se je z vso težo obesilo in kasneje razlezlo nad ogromno ovalno betonsko maso stadionovega okostja. Travnik v sredini je bil kot oaza sredi pustinje.

Imeli smo srečo. Dobili smo vstopnice za mesta, od koder je bil več kot odličen razgled na ves stadion in tisti del steze, kjer se ponavadi odločajo vse bitke pomembnih in nepomembnih tekmovanj; kjer se rojevajo in umirajo heroji; kjer nove zvezde, polne moči in energije premagujejo stare, zahajajoče zvezde, ki se v obupu borbe za slavo borijo z nadčloveškimi napori. Telo pa ne zmore več napora. Mišica se ne more v nogi stegniti tako hitro, kot pri mladeniču. V cilju se potem dogajajo prizori komedij in tragedij. Slednje so sicer manj številne, vendar bolj boleče in pretreslivejše. Takšna je usoda. Vedno so tekli po stezi; tekli mladi in spočiti. Dosegali rezultate, vredne ali nevredne. Pač borili so se in poskušali uspeti. Zdaj so pritekli za njimi drugi, jih počasi dohitevali, ujeli, nekaj časa tekli skupaj, potem pa so oni prvi zaostali. Naprej so tekli drugi in tekli bodo tako dolgo, dokler jih ne bodo začeli prehitevati tretji, za njim četrti, peti. Zadnji se umikajo. To je šport. To je tragedija, ko moraš priznati nadmoč drugega in nemoč, starost sebe.

Na tribuni je sedela skupaj vsa jugoslovanska kolonija na letošnjem evropskem prvenstvu. Atletski delavci iz Zagreba, Osijeka, Beograda pa Mariborčani in med najštevilnejšimi in najglasnejšimi Celjani. Vsi pa z enotno željo, da naši predstavniki, ki jih ni bilo ravno malo, dosežejo čimboljše rezultate in tako upravičijo uvrstitev v državno reprezentanco za nastop na največjem tekmovanju atletov na starem kontinentu.

Sonce je neusmiljeno peklo in počutili smo se kot v kotlu vrele vode. Mimo nas so hodili prodajalci vseh mogočih reči. Najraje smo videvali tiste, ki so prodajali limonado in oranžado. V velikih polivinilastih vrečah so nosili v steklenicah iz plastične mase, podobne ročnim bombicam, osvežilne pijače in jih prodajali za tri drahme. Ljudje so na veliko kupovali, saj je bila žeja več kot samo žeja. Osvežilne pijače pa so bile izredno hladne, dobre in tako resnično ni bilo vzroka, da jih ne bi kupovali.

»Oranžades, limonades. Tri drahmes! Oranžades, limonades!« so vpili, si utrirali pot po ozkem prehodu na tribuni in prodajali. Ljudjem ki so bili oddaljeni tudi po deset in več metrov od prodajalcev, so le ti varno, preizkušeno in natančno kot najboljši snajperji metali osvežilne »bombice«, oni pa njim nazaj drahme. Oboji so vse lovili do potankosti natančno! Trudili so se, da bi zadovoljili vsem. Delali so hitro, vedno znova polnili vreče in jih razprodavali. Pot jim je tekel po obrazu, toda delali so. Za njih je bilo tistih nekaj dni »zlata jama«, ko so lahko zaslužili drahmo več, kot prej. In oni znajo ceniti drahmo!

Drugi so prodajali sendviče, tretji spominke na tekmovanje in Grčijo, tretji razna semena. Skratka: prodajalcev ni nikoli zmanjkalo in njim, kljub temu da so ogromno prodali, ni nikoli zmanjkalo prodajnih artiklov. Nehote sem se spomnil na naša podobna tekmovanja. Koliko težav imamo n. pr. samo pri Atletskem društvu Kladivar, kadar organiziramo večje tekmovanje domačega ali tujega karakterja, da dobimo vsaj nekaj ljudi, ki so pripravljeni med tekmovanjem prodajati. Nihče ne vidi interesa in vsak pravi, saj ne bom nič prodal. Prodal pa bi vsaj nekaj, samo če bi imel. Razlika je le v tem, da pri nas ne znamo tako ceniti dinarja, kot znajo drahmo v Grčiji ali kje drugje. Če bi v enem popoldnevu zaslužili samo nekaj starih tisočakov je to že premalo, ker hočemo več. »Jadni« dinar, nizka naša zavest in ne nazadnje prikrajšani gledalci na stadionu! Sicer pa se to lahko zgodi samo pri nas, kjer smo do določenih pojavov že prav nesramno apatični, nezainteresirani in dajemo videz popolnoma naveličanega naroda. Vsaj do tistih primerov, ki sem se jih moral dotakniti.

Potem se je začelo. Otvoritev tekmovanja je bila na vso moč slovesna; slovesna tako, kot jo znajo pripraviti samo Grki. Njim je to v krvi. Atletika je pri njih nacionalni šport. Bili so organizatorji prvih olimpijskih iger moderne dobe 1896. leta. Maratonski tek, najdaljša in najtežja atletska tekaška disciplina, je dobila ime po Maratonskem polju, kjer so bile velike bitke in so postali zmagovalci Grki.

Ostrmeli smo. Stadion je napolnil šopek zastav, narodnih noš, atletov oblečenih v pisana oblačila, več godb na pihala. Stadion je bil na nogah oziroma mi smo bili na nogah! Ploskali smo. Za nami so ostali turisti iz Anglije, ki so svoje tekmovalce pozdravili prisrčno, vendar z njim znano hladnostjo. Pred nami so bili gostje iz Italije, ki so že ob prihodu svojih rojakov atletov razgrnili zastavo in peli državno himno. Mi smo bili nekje v sredini. Nekoliko zadržani Slovenci, ki tako ali tako ne znamo vzpodbujati pri športu in nekoliko orientalsko razposajeni atletski delavci iz Srbije, ki so verjetno najprej mislili, da so na nogometnem stadionu! Otvoritev je bila kmalu opravljena. Nekaj pozdravnih govorov, himna, prelet golobov (še dobro, da imamo vsaj enega znanilca miru! Kaj pa pomenijo v Grčiji pa resnično ne vem! Verjetno so stranka v senci!) in izpustitev balonov. Vse nastopajoče je pozdravil tudi predsednik diktatorske vlade Patakos. Če vam to kaj pove! Meni osebno nič, ker sem diktaturo vedno smatral za nepotrebno in celo škodljivo. Pa če verjamete ali ne! Sicer pa, takoj za tem se je začelo tekmovanje. Tekmovanje za medalje. Tekmovanje za rekorde. Za čast. Bilo pa je to tudi tekmovanje osebnih kriz, porazov in tragedij. Kaj čemo, tudi to je šport.

Prihodnjič: še o tekmovanju

Tudi to smo videli na stadionu Karaiskakis med tekmovanjem...

ING. VENEK PONOVNO SEKRETAR

Na prvi seji novoizvoljene občinske konference ZKS v Mozirju so obravnavali najaktualnejše probleme.

Sestanki članov Zveze komunistov v Mozirski občini ali seje občinske konference v tem kraju so vedno zelo dinamične. Gre namreč za način razprav, ko članstvo neposredno in prizadeto obravnava predložene probleme. Zato tudi ni čudno, da se seje raztegnejo na nekaj ur. Tako je bilo tudi z nedavno prvo sejo novoizvoljene občinske konference, katere se je med drugimi udeležil tudi JANEZ ZAHRASTNIK, sekretar medobčinskega komiteja ZKS v Celju.

Če bi iz bogato pripravljenega referata in poznejše razprave izluščili le nekaj, za delo komunistov mozirske občine bistvenih elementov, ne moremo mimo gibanja članstva v organizaciji. To je vprašanje, ki je bilo obravnavano v referatu in pozneje pogosto predmet razpravljalcev. Udeleženci razprave so namreč analizirali vzroke in razmere v občini, ki pogojujejo dejstva ob sedanjem številu članstva. Gre namreč zato, da je občinska konferenca in komite pred novo sestavo, torej stari komite, dokaj strogo obravnaval svoje članstvo. Pri teh obravnavah so zavzeli stališče, da v organizaciji ni prostora za »avanturiste«, karieriste in druge občane, ki so se zatekli v vrste komunistov, da bi od tega imeli razne, tudi politične koristi. Ne glede na to, da je takšno upanje brez osnove, so proti vsem takim in podobnim strogo ukrepali. Zato je bilo v minulem obdobju izredno veliko število izključitev (glede na število članstva in dosedanje podobne ukrepe) ter izstopov. Pri nekaterih primerih ob izstopu so nekateri člani zahtevali, da bi naj bile to izključitve, da namreč organizacija ne bi smela dovoljevati izstopa, temveč vse kršilce in mlačneže pri političnem delu bi morala in mora enostavno odstraniti iz svojih vrst.

Drugo, po našem mnenju bistveno poglavje minule razprave je bil vsekakor tisti del, v katerem so člani novoizvoljene konference in komiteja obravnavali gospodarsko politiko v občini. V tem delu so izrazili vso pomoč in podporo vodstvu občine, ki mora v kratkem času pripraviti analizo za možen razvoj gospodarstva v prihodnjih letih. Tako odborniki na seji skupščine, kot komunisti na seji občinske konference so izrazili prepričanje, da bi lahko po strokovno pripravljenem načrtu, ki bi slonel na ekonomskem izračunu po reorganizaciji nekaterih strokovnih služb, tehnoloških procesov in dinamičnejšem vlaganju v gospodarstvo imeli mnogo prostih delovnih mest, da bi tako zmanjšali število nezaposlenih. To tembolj, ker ostaja brez dela mnogo mladine, ki zato odhaja v zamejstvo ali na delo v druge občine.

Med razpravo o gospodarjenju in gospodarstvu, je zaprosil za besdo tudi Janez Zahrastnik, sekretar medobčinskega komiteja ZKS v Celju, ki se je prve seje novoizvoljene občinske konference udeležil. Med svojim izvajanjem je med drugim spregovoril tudi že preje obravnavanega petnajstega amandmaja. Pri tem je naglasil, da delovne organizacije pri ustanavljanju poslovnih odborov ne bi smele dovoliti, da bi le-ti prerasli dosedanja samoupravna telesa.

Na konferenci so izvolili tudi nov komite in sekretarja. Za sekretarja so ponovno izvolili dosedanjega sekretarja občinskega komiteja ing. ANTONA VENEKA.

js

SESTANEK

Lahko bi se zgodilo kjerkoli pri nas, v deželi vsakodnevnih bolj bogatih in manj bogatih sestankov; tam, kjer kaj poudarjajo in ugotavljajo in kjer tudi marsikaj iznesejo.

Napovedan je bil sestanek SZDL, za katerega so članom, to je občanom, poslali celo natisnjena vabila. Dvorana je bila polna — praznih sedežev. Bolj ko se je ura, predvidena za začetek, odmikala, bolj je bilo predsedniku in članom odbora nerodno.

Potem je pričelo kapljati: v dvorano je kapnil prvi občan in za njim še dva; preteklo je četrt ure, morda tudi več, ko jih je kapnilo še nekaj, tako da dvorana nazadnje niti ni bila več čisto prazna. Ker pa se jih za začetek še vedno ni nakapljalo dovolj, s sestankom enostavno ni bilo mogoče pričeti. Tisti, ki so sami zamudili, so pričeli godrnjati nad onimi, ki jih še ni bilo. Slišati je bilo najrazličnejše pripombe.

»Tovariši,« je naposled rekel predsednik v zadregi, »bomo kar pričeli, četudi nismo sklepčni. Manjkajo še trije, štirje, ki morda še pridejo.«

Izvolili so delovno predsedstvo in dva skoraj enakoštevilna »tabora« sta si gledala iz oči v oči.

Po uvodnem referatu je bilo nekaj časa vse tiho, na kar se je dvignil starejši moški.

»Tovariši«, je rekel »ugotavljam, da je tole vse skupaj zelo čudno. Zanima me, kje je mladina, kje inteligenca? Tu, kot vidim, sedijo v glavnem le upokojenci in gospodinje. Ali so vsi problemi res samo naši problemi? Treba bi bilo uveljaviti večjo disciplino in red, da drugič ne bomo po nepotrebnem izgubljali časa.«

»Če dovolite,« se je dvignil drugi občan, »bi tudi jaz nekaj povedal. Mislim, da za sestanke ni zanimanja, ker jih je preveč, ker so predolgi in ker od njih največkrat ni rezultatov. Ko sem zadnjič vprašal nekoga, zakaj ga ni bilo na neki sestanek, je rekel, da tam samo iznašajo probleme in da ima iznesenih problemov prav toliko kot od neiznesenih jajc.«

Navzoči so se zasmejali, predsednik pa je pojasnil, da so sestanki na tem terenu zelo redki in da potemtakem to še ne more biti razlog za tako piškavo udeležbo.

Potem so razpravljali še o tem in onem in človek je lahko dobil vtis, da jemljejo sestanek resno. Ampak kaj navsezadnje to sploh komu pomaga? Kaj pomaga, če naj bi recimo tudi delal ta, ki o nečem govori in sklepa, velika večina pa je zadovoljna s stvarmi, kakršne so in ima očitno rada, če je ne vznemirjajo s sestanki!

dhr

CELJE

DEDEK MRAZ NA LEDU

Pri Hokejsko drsalnem klubu se z veliko vnemo pripravljajo na prihod dedka Mraza. Očitno gre za prireditev, ki bo med otroki vzbudila izredno pozornost, saj skupina umetnostnih drsalcev pod vodstvom Hinka Dermola in Nade Jelovškove, ki je tudi napisala scenarij oziroma pravljično igro v vezani besedi, že dela na tem, da bo ena ali več prireditev ob zaključku leta čim bolje uspelo.

NADALJNJI RAZVOJ KMETIJSTVA

Člani novoustanovljenega sveta za kmetijstvo in gozdarstvo pri skupščini občine Celje so se na tretji seji lotili izredno hvaležne in zahtevne problematike — stanja in reševanja nekaterih problemov nadaljnjega razvoja kmetijstva v celjski občini.

POSTAJALIŠČA – PRIHODNJE LETO

Kot vse kaže so se pripravljalna dela za ureditev avtobusnih postajališč ob Toharski cesti tako zavlekla, da bodo zaključna dela opravili šele prihodnje leto. Deloma se je zataknilo pri načrtih, ki so jih morali odobriti pristojni republiški organi.

ZA PROSTE NEDELJE

Na rednem občnem zboru občinske organizacije sindikata delavcev storitvenih dejavnosti v Celju so vnovič predlagali, da naj bi ukinili nedeljsko dežurno službo v živilskih trgovinah in tako omogočili trgovinskim delavcem, predvsem ženskam, da uveljavijo prosto nedeljo.

Isti dan, v četrtek, 4. decembra, je bil še ustanovni občni zbor medobčinske organizacije sindikata storitvenih dejavnosti za občine Celje, Laško, Šentjur, Mozirje in Slovenske Konjice. Na zboru so sprejeli pravila pa tudi program dela. Za predsednika medobčinskega odbora so izvolili Staneta Polajnarja, za tajnika pa Branka Martiča, oba iz Celja.

IZSELJENCI V CELJU

V soboto, 20. decembra bo v Celju gostovala hokejska reprezentanca slovenskih izseljencev v Kanadi, ki jo bo vodil eden najboljših nekdanjih igralcev kanadske reprezentance, prav tako Slovenec, Smrke. Na gostovanju po Jugoslaviji bodo igrali z Jesenicami, Olimpijo, Medveščakom in HDK Celjem.

STALNA ARHEOLOŠKA RAZSTAVA

V pokrajinskem muzeju so pred dnevi slovesno odprli stalno arheološko razstavo, ki pomeni zaradi edinstvene postavitve ne samo pri nas, ampak verjetno v Evropi, še toliko bolj dragoceno pridobitev. V dvorani, velikosti 8 krat 33 metrov, so razpostavljene steklene vitrine s predmeti, ki segajo od starejše kamene dobe, to je od 60 do 35 tisoč let pred našim štetjem, preko mlajše kamene, starejše in mlajše železne dobe do 10. stoletja oziroma Slovanov. Med eksponati jih je mnogo iz najznamenitejšega prebivališča ledenodobnega človeka v Evropi — Potočke zijalke, med njimi tudi koščena šivanka, ki velja za najstarejšo na svetu.

Razstava, ki je opremljena s številnimi fotokopijami in drugimi grafičnimi ponazorili, bo s pridom koristila zlasti šolski mladini in manj zahtevnim obiskovalcem.

S to izjemno razstavo so praktično končana več kot dvajsetletna prizadevanja, da bi materialno kulturo davnih civilizacij živečih na širšem celjskem območju, približali javnosti.

dhr

RAZSTAVA ZNAMK

Filatelistično društvo bo danes popoldne, 10. decembra odprlo v prostorih Narodnega doma filatelistično razstavo, ki jo prirejajo ob dnevu človečanskih pravic. Razstava bo odprta do 14. decembra.

PRED NAJVEČJIM OTROŠKIM PRAZNIKOM

Kot vsako leto se v šolah in vzgojno-varstvenih ustanovah, pa tudi v krajevnih skupnostih in delovnih organizacijah že pripravljajo na konec leta in prireditve, ki sodijo v ta čas. Kot je znano, v celjski občini kakšne osrednje otroške prireditve — s sprevodom in nagovorom dedka Mraza letos ne bo. Zanimivo prireditev, ki bi ji lahko nadeli oznako »osrednja« pa pripravljajo na mestnem drsališču v Celju, kjer se bo spet izkazal hokejsko-drsalni klub.

Dedek Mraz bo torej tiho krenil na svojo pot po šolah in vzgojno-varstvenih ustanovah. Tu ga bodo pričakali z vsemi slovesnostmi in značilnim razpoloženjem. Letos naj bi dedek v krajevnih skupnostih obiskal tudi tiste otroke, ki ne hodijo v vrtce, oglasil pa se bo tudi v nekaterih delovnih organizacijah.

Za slavnostno vzdušje bosta poskrbela še Slovensko ljudsko gledališče s pravljično igrico Pepelka in kinopodjetje v Celju z otroškimi filmi. Med tistimi, ki bodo skrbeli za prijetno razpoloženje, je tudi 4.f razred celjske gimnazije, ali bolje — njegova lutkovna sekcija, ki se je pripravila na gostovanja v šolah in vrtcih.

I. Burnik

TEDNIKOVA PLOŠČA

Dobitnik tednikove plošče med novimi naročniki na NOVI TEDNIK je tokrat Marija Tratnik, Mozirje 59, izmed starih naročnikov pa smo izžrebali Lovra Goličnika, Šmihel 15 pri Mozirju. Oba naj nam torej sporočita, katero pesem želijo v oddaji Naši poslušalci čestitajo in pozdravljajo v Radiu Celje poslušati, ali če želijo nekomu čestitati, potem seveda sporočite tudi tekst te čestitke. Datum, kdaj bo objavljena, vam bomo sporočili v rubriki TEDNIKOVA PLOŠČA. Čestitka oziroma pesem je seveda BREZPLAČNA!

MALI INTERVJU

Sprašuje: JANEZ SEVER

Odgovarja: DUŠAN KUKOVEC

Alpinistični odsek planinskega društva v Šoštanju je v nekaj letih opozoril nase zaradi mladih članov, ki so »čeznoč« dosegali lepe uspehe. Glede na to, da članstvo tega odseka pripravlja tudi za letošnjo zimsko in prihodnjo poletno sezono več zanimivih in za nas ohrabrujočih posegov v domače in tuje stene, smo naprosili za razgovor našega znanega alpinista in gorskega reševalca, idejnega vodjo odseka, DUŠANA KUKOVCA za krajši razgovor.

V alpinističnem in športnem svetu je še vedno izredno svež spomin na enega izmed največjih uspehov alpinistov iz Šoštanja, to je zmago nad Eigerjem. Kako vi sodite o tem?« Tisti, ki me poznajo bodo verjeli, da zmago v Eigerju sicer ne izstovetim z drugimi vzponi, vendar je niti ne izločam, ker smatram, da je za vsakega alpinista zmaga že takrat, ko si nabere toliko znanja, da se odpravi in pride iz stene.« **Kljub vsemu pa je Eiger le nekaj posebnega, mar ne?** »Drži. To potrjujejo tudi tragično pokošene naveze, ki so bile za vselej razbite v tem masivu. Naša naveza je toliko dragocenejša, ker so imena te naveze vpisana med tiste, ki so uspele, teh pa ni malo. Nekoč je bila zmaga nad Eigerjem simbol sposobnosti, za nas pa je ena izmed lepih in pomembnih zmag«. **Imena navez, članov alpinističnega odseka iz Šoštanja vse pogosteje srečujemo v domačih in zamejskih stenah. Mar je to napoved za razvoj večjega števila sposobnih alpinistov?** »Mladine, ki je toliko vzljubila gore, da ji pomenijo vir razvedrila v Šoštanju ne primanjkuje. Med to mladino je več posameznikov, ki so sposobni ob kateremkoli času v katerokoli steno in jo z uspehom preplezajo. Naši mladi plezalci k sreči ne sodijo v tisto kategorijo alpinistov, ki stremi k plezalnemu avanturizmu, temveč k onim, ki v resnici v steni iščejo mir in dokaz svoje sposobnosti.« **Kaj predvidevate za največjo akcijo v prihodnjem obdobju?** Poleg večjega števila raznih dokaj različno vendar zelo zahtevnih vzponov želimo in poskušamo zbrati toliko denarja, da bi lahko financirali ekspedicijo za osvojitev enega izmed neznanih ali malo znanih vrhov v zamejstvu. Variant je več, izbrali pa bomo tisto, za katero bo dovolj denarja. **»Torej bo to ena izmed prvih ekspedicij z našega območja?** Če bomo uspeli zbrati dovolj denarja, bo.«

ŠENTJUR

ODBORNIKI GOSPODAR-STVU

V četrtek zjutraj se zbrali odborniki skup občine Šentjur ter raz ljali o gibanju gospoda za obdobje januar—sep ber. Rezultati niso niti niti preveč dobri. Izvo nekoliko nazadoval, dvig pa se je obseg proizvodn osebni dohodki. Poleg bodo obravnavali še odlokov raznih svetov in misij.

O MLADIH V KMETIJSTVU

Na zadnji seji predse občinske organizacije Z Šentjurju so člani skl da bodo prihodnjo pro sko konferenco posvetil njihovo občino najzanim ši problematiki — kmeti in vlogi mladih v njem. blemov, o katerih bodo pravljali, je dovolj, n časa pa bodo posvetili spektivi mladega človek ostane na posestvu ter blemu čedalje številnejš hodov kmečkih sinov sta. Problem je aktuale posebej zato, ker čedalje je število kmetij ostaja gospodarjev. Jasno je, konferenci ne bodo mla šli enkratne rešitve, d bodo delež k reševanju problema.

SEMINAR ZA ČLANE DS

V Šentjurju je bilo v več sejah ali konferenc ražena potreba po večje obraževanju članov upravnih organov gosp skih organizacij, saj kod člani delavskih sploh niso vedeli, kakš njihove pravice, kakšno go imajo in naloge.

Zato so se delovne o zacije odločile, da s p jo delavske univerze 14. decembra organiziraj seben seminar za član moupravnih organov, terem bodo govorili drugim tudi o 15. aman ju, medsebojnih odnos seveda predvsem o vlo moupravljanja.

DVA KRAJA Z PRAZNIK

Čeprav je do avgust hodnjega leta še dovol sa, se v šentjurski obči sedaj zelo zanimata za nizacijo občinskega pra dva kraja — Kalobj Dobje.

Ob obisku Edva je bil v tovarni E lemih podjetja in širših družbenih p člana sveta jedera naravnost vprašal, imamo pri nas ta v osebnih dohodk dejal, imajo nekat ske vile in po d pa se z velikimi t dneva v dan in s nežnim porastom pozna nobenih m stvo, da se privat bohoti, postavlja katerega ne vidi

smo povprašali tu-
sednika občinske
v Šentjurju Acija

da bomo organi-
največje vsakoletne
v naši občini dali
eresentoma. V Dob-
bila svečana seja
skupščine, v Kalob-
ečana otvoritev ce-
ja, če bomo imeli
leto toliko denarja,
no dokončali.«

MS

LAŠKO

REORGA-
ACIJI ZK

dnji seji občinske
ce je bila v središču
ocena reorganizacije
bčini, razen tega pa
ili tudi o aktualnih
komunistov.
ugotovili je proces
acije v zadnjih dveh
nesel nekaj pozitiv-
ultatov, še vedno pa
anizacijah tudi prece-
djivosti. Značilno je
a so bolj aktivni ne-
nanjši aktivi, kot na
v Radečah, manj pa
npr. v Laškem. Na
a je tudi nekaj takih
ki bi jih po predlo-
si'e za organizacijo
di maloštevilnosti ka-
praviti.

ŽALEC

OBIROVCI
MO TU"

edeljo, 14. decembra
kulturno društvo Svo-
Turistično društvo v
ru pripravila zanimivo
tev pod naslovom
rci smo tu«. To je
o tudi naslov hme-
spevoigre, ki jo bodo
zvedli. Po zamisli Li-
triček je besedilo na-
Meta Rainer, uglasbil
lovan Gobec. Pri pri-
sodelujejo folklorna
Svoboda, oktet Risto
kvinteta Borisa Ter-
in Florjana Lesjaka,
pel Vokali ter solisti
Zbor in orkester sta
il oče in sin Rizmal.
dohodek s prireditve
enjen nabavi narodnih
ed prireditvijo pa bo-
razdelili priznanja in
letošnjim najuspeš-
gojiteljem cvetlic.

T. V.

HRASTNIK

SPOMLADI PA ZARES

S srednjeročnim programom gospodarskega in družbenega razvoja so si v tej zasavski občini, med drugim zastavili nalogo dograditi kulturni dom, novo šolo in kopalni bazen. Prostore za kulturne prireditve že gradijo in jih bodo izročili namenu julija prihodnje leto. Te dni pa je dozorela tudi odločitev o zidavi nove sodobne šole. V njej bo na voljo 16 učilnic, 9 prostorov za kabinetni pouk in drugi prostori. Z gradnjo bodo začeli 5. aprila prihodnje leto. Sredstva bodo prispevala podjetja in sicer na osnovi posebnega samoupravnega dogovora. Računajo, da bodo zbrali od delovnih kolektivov najmanj 2 milijona din, za preostale stroške gradnje pa nameravajo dobiti posojilo od RIZ. V Hrastniku so skoraj prepričani, da bi utegnili novo osnovno šolo odpreti jeseni leta 1971. Prav bi bilo, da bi se ta pričakovanja izpolnila.

PRVE PRIPRAVE ZA NOVOLETNO PRAZNOVANJE

Občinski odbor DPM je imel že nekaj razgovorov o oblikah in načinu praznovanja novoletne jelke. Kot zmeraj doslej, so tudi tokrat zaprosili za denarno pomoč delovne kolektive, s čimer si bodo zagotovili potreben denar za skromno obdaritev vseh predšolskih otrok. Seveda bo v dneh pred Novim letom v Hrastniku vrsta prireditev za najmlajše.

(mv)

ZBORI VOLIVCEV

Prihodnje dni se bodo začeli zbori volivcev. Na njih bodo občani med drugim razpravljali o aktualnih gospodarskih vprašanjih, urejanju Hrastnika in ustanavljanju osmih novih krajevnih skupnosti, tako da bo z novim letom v tej zasavski občini delovalo kar enajst skupnosti. Občinska skupščina je pripravljena za njihovo redno delo zagotoviti več denarja, saj računajo, da bi podvojili sredstva za te namene. V vodstvih novoizvoljenih krajevnih skupnosti bodo delovali tudi odborniki obeh zborov občinske skupščine, kar bo nedvomno prispevalo k boljši povezanosti predstavniškega telesa s skupščinami krajevnih skupnosti.

ŽE 20 LET NISMO VIDELI NOVINARJA

Na sestanku, katerega se je udeležilo približno 150 prebivalcev Ponikve pri Žalcu, so me naprosili, da bi nekaj napisal za Novi tednik. Povedati vam moram, da naš kraj že dvajset let ni videl nobenega dopisnika. Potrudili se bomo, da bomo prvemu, ki bo obiskal naš kraj, postavili doprsni spomenik! Ob vsakih volitvah obiščeta Veliko Pirešico, Galicijo, Vinsko goro, nas pa vedno izpustite.

Če mi boste odgovorili, da imam vsaj malo smisla za pisanje, se bom še večkrat oglasil, drugače pa se bom podal v zvest molk, saj je leto včasih veljalo za zlato.

VID PODRŽAJ,
Osnovna šola Ponikva

Veseli smo, da ste nam pisali in istočasno vas vabimo, da sodelujete tudi v bodoče, saj je vsak dopisnik, še posebno iz manjšega kraja za nas dobrodošel. Tudi obiskali vas bomo — verjamete ali ne — ne zaradi spomenika, temveč zato, da se spoznamo in pogovorimo o načrtih kraja, kjer bo prihodnje leto osrednja proslava praznika občine Žalec.

Če res je ...

V odgovoru je Edvard Kardelj menil, da so pri nas ljudje za isto delo strahovito različno plačani, čeprav naj bi dejansko delili po delu, in pri tem dodal, da bo ta problem nujno družbeno regulirati, kajti takšnih razlik, ki smo jim priča, ne bi smeli dopuščati, ker tudi niso več rezultat dela. Ker se pojavljajo zelo visoki dohodki zlasti v delovnih organizacijah z visoko profitno stopnjo, bi bila rešitev, da družba teh profitov ne bi priznavala avtomatično, ampak bi z ukrepi prisilila podjetja, da bi ta sredstva vlagala v gospodarstvo.

dhr

SMARJE

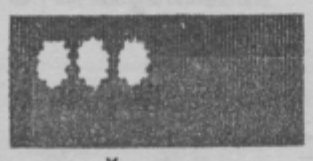

DRUŠTVO ZA POMOČ ŽIVINOREJCEM

Ker je tudi živinoreja v občini razmeroma slabo razvita, možnosti, da bi jo pospešili, pa so velike, nameravajo ustanoviti društvo za vzajemno pomoč živinorejcem ki bo imelo tako za proizvajalce kot za kmetijsko panogo velik pomen. Sklep, ki ga je o tem sprejela občinska skupščina, preučuje komisija za družbeno ekonomski razvoj; ta bo o svojih ugotovitvah poročal skupščini na eni od prihodnjih sej.

DH

ZA UREDITEV PRIPRAVNIŠKEGA STAŽA

V občini ima le malo delovnih organizacij ustrezne pravilnike o organizaciji in delovnem stažu pripravnikov, zato je občinska skupščina na zadnji seji sprejela sklep, po katerem naj bi kontrolo nad tem, kako uresničujejo v podjetjih svoje pravilnike, opravljal svet za delo. Oddelek za gospodarstvo naj bi od delovnih organizacij zahteval, da mu posredujejo podatke o kadrovski strukturi svojih delavcev.

DH

URESNIČEVANJE VLOGE KOMUNISTOV

Volivna konferenca ZK je v ponedeljek razpravljala o dosedanjem delu občinske organizacije in o uresničevanju vloge komunistov pri reševanju najpomembnejših idejno političnih problemov v občini.

V občinski organizaciji izstopa kot poseben problem vključevanje mlajših članov v ZK, nezanimanj za članstvo v vrstah inteligence in zasebnih kmetijskih proizvajalcev. Kot ugotavljajo, še organizacija ZK vidno stara, to pa je tudi posledica prešibke aktivnosti komunistov pri reševanju tega vprašanja. Menijo, da bo v prihodnje posvetiti več naporov za spremembo strukture, ki naj zagotovi ugodnejše razmerje sil.

KONJICE

POUK OBRAMBE IN ZAŠČITE

Tudi v Slovenskih Konjicah se bodo pričela predavanja, tečaji in seminarji o obrambi in zaščiti. Kot povsod bo osnovni pouk zajel vse občane od 15. do 65. leta starosti. Tako bo osnovni pouk obveznikov, ki so razporejeni v enote civilne zaščite trajal 50 učnih ur na leto, dopolnilni pa 10 ur.

PREMALO VZGOJNOVARSTVENIH USTANOV

V šolskem letu 1968/69 je bilo na področju občine Slovenske Konjice 1.302 predšolskih otrok in v velikih primerih so starši teh najmlajših zaposleni. Glede na to, da je bilo zajetih v vzgojno varstvenih ustanovah le 98 otrok ali 7,5 odstotka od skupnega števila, je problem pomanjkanja vrtcev v Slovenskih Konjicah zelo prisoten. Še huje pa je to, da trenutno ni sredstev za gradnje ali ureditev novih vrtcev.

ŠPORTNE VESTI iz Savinjske doline

V domu TVD Partizana v Šempetru se je preteklo nedeljo pomerilo 23 pionirjev nižje stopnje v vajah na orodju z ekipo Celje — mesto. Rezultati: 1. Celje — mesto (prva vrsta) 133,5 točke, 2. Šempeter (prva vrsta) 132,2 itd. Posamezno: 1. Pavlina 28,3, 2. Muhič — (oba Celje-mesto) 27,3, 3. Udrih (Šempeter) 27,0 itd.

Na mesečnem šahovskem brzoturnirju ŠK Žalec je zmagal Skok pred Štormanom in Rancigarjem itd.

V počastitev dneva republike je bil v Žalcu šahovski brzoturnir na katerem je sodelovalo 14 igralcev. Zmagal je Debevc (Žalec) 12, pred Vošnjakom (Šempeter) 10,5, Štormanom (Šempeter) in Uresjekom (Velenje) po 10 točk itd.

Za izradnjo nove športne dvorane v Banjaluki je TVD Partizan iz Braslovč prispeval 50 din.

Na turnirju v namiznem tenisu v Braslovčah za mladince je zmagal Radišek pred Rojnikom, Rovšnikom itd.

T. Tavčar

MALA ANKETA

OB NEDELJAH ZAPRTO?

Za današnjo malo anketo smo izbrali pet trgovskih delavcev in jih povprašali, čemu podpirajo predlog o spremembi delovnega časa in ali mcnijo, da bi ob sobotah lahko preskrbeli mesto in okolico z vsem, kar ljudje kupujejo ob nedeljah. Mnenja so seveda precej enaka — kot bi bila enaka mnenja potrošnikov, če bi jih povprašali o istem problemu. Oboji namreč gledajo nanj s svojega stališča, vendar, bodimo odkriti — trgovski delavci imajo tudi svoj prav!

Hilda Grabar, trgovina »Center« — Stari trg: »Predlog, da bi imeli tudi delavci v živilski stroki prosto nedeljo, je na mestu. Ne samo zato, ker je v naših trgovinah zaposlenih veliko žena, temveč tudi, ker bi potrošniki vse, kar včasih kupujejo ob nedeljah, lahko dobili v soboto. Ob nedeljah namreč ne dobivamo svežega kruha, mleka in mesa, temveč je to zaloga prejšnjega dne. Najnujnejše nakupe pa bi potrošniki lahko opravili na primer na tržnici ali v dežurnih trgovinah.«

Angela Strukelj, Zelenjava, Cankarjeva ulica: »O prostih nedeljah, ki si jih želimo predvsem žene v naši stroki, smo že velikokrat govorili. Res je sicer, da je pozimi v zelenjavnih trgovinah tudi ob nedeljah precej prometa, ker tržnica ni tako dobro preskrbljena, pa tudi zato, ker ljudje rajši kupujejo na toplem. Mislim pa, da bi s primernim dežurstvom lahko uredili tudi to in da ni nobenega razloga, da so ob nedeljah poleg samopostrežnih trgovin odprte še vse zelenjavne.«

Tilčka Delakorda, »Soča«, Stanetova ulica: »Da je sedanji delovni čas neprimeren in delo ob nedeljah nepotrebno, dokazuje že promet, ki ga ob nedeljah ustvarimo. Dohodki so v teh dneh izredno nizki in tudi stranke same priznavajo, da je kupovanje ob nedeljah razvada, ki bi jo pa bilo moč odpraviti. Vse, kar je na razpolago v nedeljo, bi potrošniki lahko kupili že v soboto — kot to delajo v inozemstvu, kjer trgovine zaprto ponekod že v petek.«

Anton Ivačič, mesnica na tržnici: »mislim, da je predlog, da bi bile tudi živilske trgovine ob nedeljah zaprte, na mestu. Seveda pa je razumljivo, da to za nas, ki delamo na tržnici, ne velja. Tržnice so tudi v vseh drugih mestih odprte tudi ob nedeljah dopoldne in prepričan sem, da bi svoje nedeljske nakupe potrošniki lahko opravili tu. Če delovnega časa ni mogoče spremeniti za vse leto, pa bi ga lahko prilagodili vsaj v zimskih mesecih, ko nedeljski promet zelo upade.«

Nuša Kovačič, trgovina »Rio« — Prešernova ulica: »Zdaj, ko je urejeno plačilo nedeljskih dežurstev, je v našem kolektivu tudi manj negodovanja zaradi nedeljskega dela. Za večji zaslužek se pač vsak rad nekoliko bolj potrudi. Toda prepričana sem, da bi večina žensk v našem poklicu, če bi imela na voljo prosto nedeljo ali večji zaslužek, izbrala nedeljo. Še vedno je to namreč edini dan v tednu, ko je zbrana vsa družina. Potrošniki s spremembo delovnega časa ne bi bili prikrajšani, saj tudi zdaj mnogi kupujejo samo ob sobotah.«

Razprava o »problemu« je torej aktualna. Prav bi bilo, če bi vanjo vključili tudi potrošnike. In verjetno je to eno tistih vprašanj, kjer bi lahko imeli pomembno besedo propadli sveti potrošnikov, ki smo jih v krajevnih skupnostih nekoč sicer ustanovili, pa tudi razpustili.

Foto: T. V.
Tekst: I. B.

HOROSKOP

21. marec — 20. april

V ljubezni boste doživeli lepo spremembo, v službi opravljali dolgočasno delo. Načrt bo spodletel.

21. april — 20. maj

Naložili si boste težko breme, ki ga ne boste zmogli. Nekdo vam bo pomagal — za primerno plačilo.

21. maj — 21. junij

Imeli boste priložnost, da si denarno opomorete. V družini bodo manjše težave, ki jih z lahkoto rešite.

22. junij — 22. julij

Zdravstveno počutje se vam bo izboljšalo, pretiravanje pa odložite za kasnejši čas. Nenadejan obisk.

23. julij — 23. avgust

Želja, da bi potovali, se vam bo izpolnila. Slišali boste prijetno novico in slavili pomembno zmago.

24. avgust — 23. sept

Največ skrbi bo v službi, premagali pa jih boste z mnogo energije. Bodite previdni zlasti pred prijateljem.

24. sept — 23. okt

Nekdo vas bo hotel vznemiriti z nepomembno zadevo. Imeli boste nekaj večjih izdatkov, ki se poplačajo.

24. okt. — 22. nov

Morali boste popustiti, kar vam bo vrnilo naklonjenost okolja. Ob koncu tedna boste v središču pozornosti.

23. nov — 21. dec

Z malo truda se vam obeta velik uspeh. Morali boste za nekaj časa odložiti načrte. Možnost potovanja.

22. dec. — 20. jan

Majhno razočaranje bo hitro spuhtelo. Delo vam ne bo pustilo do sape. Obeta se dolgo pričakovana sprememba.

21. jan — 18. febr

V poklicnem življenju boste sklenili važno poznanstvo. Ne pretiravajte z izdatki in pazite na svoje zdravje.

19. febr — 20. marec

Izgladili boste nesporazum, ki vas je veljal precej živcev. Ob koncu tedna poravnate star račun.

TEMA ZA STARŠE – TEMA ZA STARŠE – TEMA ZA STARŠE – TEMA ZA STARŠE – TEMA Z

PRAVA MERA ZIMSKEGA VESELJA

Nikoli ni tako težko razporediti otrokovega prostega časa, kot tedaj, ko je zunaj sneg. Razloga sta v glavnem dva — sneg in učenje. Šolsko polletje se nagiba h koncu in od ocen, ki jih bodo zaslužili te dni, je še kako odvisen polletni otrokov uspeh. Zato se starši kaj radi izgubljamo v dveh skrajnostih: ali v »razumevanju« otrokovega zimskega veselja popuščamo v njegovih nenehnih prošnjah in mu dovoljujemo, da se vse popoldne do trde teme podi po okoliških hribčkih, ali pa ga zapremo h knjigi in obsodimo, da opazuje zimo samo skozi okno.

Kot verjetno pričakujete, bomo res zapisali, da je pravilna samo vmesna pot. Otroku, ki ima v šoli težave, se bo učenje še bolj priskutilo, če na sneženem možu, ki ga gleda skozi okno, ne bo niti ene njegove kape. Poleg tega pa se bo v topli sobi, kjer je vzdušje zaradi njegovih knjig in danih obljub tako moreče, hitro utrudil in se poglavja, ki bi ga sicer osvojil v eni uri, ne bo in ne bo mogel naučiti.

Za prosti čas velja vse, kar smo povedali v tej rubriki pred velikimi počitnicami, za vse leto. Takrat smo dejali, da ni prav, če otrok vse dni kaznovan presedi doma in se uči zato, da bi se starši lahko postavljali z njegovim spričevalom — kajti, bodimo odkriti — tudi to je eden izmed razlogov, zaradi katerega želimo odlično ali vsaj prav dobro spričevalo. Razvedrilo pa je potrebno otroku tudi zaradi zdravja. Kot poleti priporočamo plavanje zaradi utrjevanja in pravilnega razvoja telesa, tako je pozimi smučanje, drsanje in sankanje tudi odlično utrjevanje. Otroci, ki so veliko na snegu — če so seveda primerno obuti in oblečeni — so veliko trdnejšega zdravja kot tisti, ki večino zime preživijo v topli sobi. To se kaže že pri dojenčkih, saj zdravniki priporočajo zimske sprehode tudi tistim, katerih starost merimo šele v tednih.

Med nami pa so seveda tudi drugačni starši. Taki, ki se tudi sami ukvarjajo z zimskim športom, ga navadno tudi otroku privoščijo. Prav je, če družina lahko preživi nedeljo na belih poljanah, toda kot to velja za starše, naj tudi za otroke — tudi svoje obveznosti je treba izpolniti. Če bo otrok navajen na red, mu to ne bo težko. Staršem pa tudi ne bo treba vsak dan znova dopovedovati, da je šola otrokova najpomembnejša obveznost. S tem seveda ne mislimo reči, da mora otrok, ko se vrne iz šole, nalogo napisati takoj. Nasprotno — pol ure počitka po kosilu in poštena ura veselja na snegu bosta pripomogli, da bo kasneje nalogo napisal zbran in spočit. Soloh je bolje, da mu ne zagrozite: »Šele ko boš opravil vse, kar moraš, za šolo, boš lahko šel na dvorišče.« V tem primeru bo tisto »vse« sigurno zelo površno in na hitro narejeno. Z doraščajočimi otroki, ki več ali manj že samo delijo svoj čas, bi se bilo o delu tudi potrebno posebej pogovoriti. Ni prav, če so v tem povsem prepuščeni sami sebi. Tudi kasneje v življenju si svojega delovnega dne ne bodo mogli planirati, kot bi želeli.

December je na sploh vesel in zato tudi težak mesec. Praznično vzdušje se je zaradi zgodaj zapadlega snega še povečalo in otroka motijo tudi misli na dedka Mraza, počitnice, darila, obiske in podobno. In ker je na nesrečo, kot smo že omenili, to tudi mesec trdega šolskega dela, ne bo lahek ne za starše in ne za otroke. Prava mera ljubezni in skrbi, ter obv[illegible] nosti in razvedrila, pa lah[illegible] reši družino pred slabo vo[illegible] ki ji grozi zaradi slabe[illegible] spričevala, bolezni, finančn[illegible] in še številnih drugih teže[illegible]

RADIO CELJE
ODDAJA „PO VAŠI IZBIRI“

KUPON 8

Naslov željene skladbe _____

Izvajalec _____

Vaš polni naslov _____

_____

(Poslati v pismu ali nalepiti na dopisnico — na naslov Radio Celje — za oddajo Po vaši izbiri)

Povejte sosedovim, da jim manjka en družinski član:

NOVI TEDNIK

SVETUJEMO VAM – SVETUJEMO VAM – SVETUJEMO VAM - SVETUJEMO VAM - SVETUJEMO

NEKAJ DROBNIH ZA VSAKDANJO RABO

Za danes smo vam pripravili nekaj drobnih nasvetov, ki bi jih lahko uvrstili pod skupno oznako za vsakogar nekaj. Čeprav marsikomu verjetno ne bomo odkrili Amerike, bomo dosegli namen, če mu bomo morda v danem trenutku pomagali iz zadrege.

AKUMULATOR POZIMI

Če pozimi z avtomobilom ne vozimo, moramo akumulator vsakih 20—30 dni regenirirati, tako da ga dopolnilno polnimo. Akumulatorja v mrazu ne smemo pokrivati, ga zavijati v krpe ali papir, pač pa je najbolje, da ga zvečer vzamemo iz avtomobila in ga postavimo v topel prostor v stanovanju. Akumulator se hitreje prazni pod 0 stopinj, kot sicer in ima na primer pri —10 stopinjah le še petino kapacitete. Če smo ga izčrpali, je dovolj, da ga segrejemo do 20 stopinj — grejemo ga na ne prevroči lončeni peči ali v vodni kopeli, toliko vroči, kot jo prenese roka, pri čemer pa voda seveda ne sme priti v celice. Gretje na štedilniku, železni peči ali celo električnem kuhalniku ni priporočljiva.

Izpraznjen akumulator nima dovolj moči in ob zelo nizki temperaturi celo zmrzne. Zato ga moramo pravočasno temeljito pregledati in očistiti s krpo; očistimo z obeh polov morebitni oksid in nesnago, da se pola svetita. Prav tako očistimo priključke na kablih. Če bakrena žica ni spajkana na priključek, jo odvijemo in jo smirkovim papirjem očistimo ter ponovno priključimo.

ČE ZMRZNE VODA V CEVEH

V hudi zimi skušamo ohraniti temperaturo v vseh prostorih vsaj za nekaj stopinj nad ničlo. Deli vodovodne napeljave tam, kjer temperatura pade pod ničlo, morajo biti opremljeni z ločilnimi ventili in iztočnimi pipami, da jih pred nastopom mraza izpraznimo. Če pa je voda zmrznila, jo skušamo odtajati. V ceveh, ki so pod zidom, ugotovimo s potrkavanjem s kladivom, do kam sega led. Cev odtajamo tako, da jo oblagamo z vročimi krpami ali še bolje z vrečicami vročega peska ali soli. Poskusimo lahko tudi s tanko cevko, ki jo vtaknemo v odprto pipo, potem pa z lijakom vlivamo vanjo vročo vodo. Če vse to ne pomaga, pokličemo strokovnjaka. V primeru, da s posebno električno napravo ne bo mogel odtajati ledu, preostane, da razkopljemo zid nad zmrznjeno cevjo in jo odtajamo s kleparskim gorilnikom. Škoda bo še vedno precej manjša, kot če bi dopustili, da poči cev.

LONČENE PEČI

Slabo vzdrževane lončene peči (teh še vsepovsod ni izpodrinila centralna kurjava) lahko povzročijo v stanovanju veliko škode, lahko pa so tudi nevarne. Da bi normalno delovale, je treba najprej preveriti vlek. Preskusimo ga tako, da vratca nezakurjene peči odpremo za tri, štiri centimetre in pred špranjo primaknemo gorečo svečo. Če se plamen ne odkloni proti vratom, peč ne vleče; če se odkloni, je vlek normalen; če pa plamen ugašne, je vlek premočen. Pri slabem vleku gorivo ne dobiva dovolj zraka in zato ne zgoreva popolnoma. Obstoji nevarnost, da se razvije smrtno nevarni ogljikov monoksid. Če je vlek premočen, odnaša v dimnik preveč toplote. Preslab vlek lahko povzročajo špranje med pečnicami — te lahko ugotovimo s prižgano svečo oziroma odklonom plamena. Lahko jih sicer zamažemo s pečarsko ilovico, vendar je za večjo varnost najbolje, da pregled in popravilo peči zaupamo pečarju.

NEGA ALUMINIJASTE POSODE

Pomivamo jo v topli vodi z dodatkom terila. Ko odstranimo grobo umazanijo, jo zdrgnemo od znotraj in od zunaj s krpo ali ščetko ter čistilnim praškom (VIM, DIK, itd.) Zelo lepo očistimo aluminij s kromovim praškom ali aluminijevim oksidom, ki ga nanašamo z vlažno in namiljeno krpo. Zanemarjeno posodo očistimo tako, da jo drgnemo z jekleno volno ves čas v isto smer; pomagamo si lahko tudi s sidolom in drugimi sredstvi. Posoda, ki je pri kuhi potemnela, bo dobila sijaj, če bomo v njej kuhali kislo zelje, paradižnik, jabolka in podobno. Posodo izpiramo v vodi, ki naj ima vsaj 50 stopinj.

ČIŠČENJE MADEŽEV

Apno: iz belega blaga ga speremo s čisto vodo, iz barvastega z razredčeno citronovo kislino ali limonovim sokom.

Anilinska črnila: iz belega blaga z vinsko kislino, iz barvastega previdno z razredčeno vinsko kislino.

Oljnate barve in firnež: iz belega blaga jih spravimo s terpentinom ali špiritom, iz barvastega blaga in volne z bencinom ali tetrakloro[illegible] ogljikom, zatem z milni[illegible]

Beljakovine (mlečne, ja[illegible] ne jedi, gnoj, kri): dokler [illegible] madeži sveži, jih čistimo s[illegible] mo z mlačno vodo, zastare[illegible] madeže pa z razredčenim s[illegible] miakovcem.

Navadno črnilo: iz bele[illegible] bombažnega blaga ga spra[illegible] mo z vročo oksalno kislin[illegible] nato s hladno 50 odstot[illegible] solno kislino; iz trpežne[illegible] barvastega blaga s citrono[illegible] kislino, iz nebarvane volne [illegible] razredčeno solno kislino, [illegible] barvane volne z vročo oks[illegible] no ali citronovo kislino; iz [illegible] noleja — najprej namočim[illegible] madež z bencinom, potem [illegible] očistimo z mešanico glice[illegible] na, špirita in vinske kislin[illegible] slednjič izperemo s čisto v[illegible] do. Iz preprog: najprej o[illegible] močimo s kuhanim mlekom [illegible] nato izperemo z razredčeni[illegible] salmiakovcem.

Kemično črnilo (svinčniki[illegible] madeže čistimo s špiritom.

Jagode: madeže čistimo [illegible] raztopino boraksa.

Jajca: sveže madeže s top[illegible] vodo, zastarele z razredč[illegible] nim salmiakovcem.

epp
ekonomska propaganda
grafično oblikovanje
industrijska fotografija

TA PRAVI
INU TAZIELI
olemone-Shegen.

PRISPEVKI NAŠIH BRALCEV

O zagovarjanju kačjega pika

Jurkloštra so se pred
imi leti vračali otroci iz
Ob cesti, ki vodi iz
oštra proti Poljani teče
k Lahovgraben. V tem
ku je bilo vsako leto
ka, malega rib. Šolarji
sak dan te ribe opazo-
in nekoč si je eden iz-
l, da bi šli ribe lovit.
da, eden da korajžo dru-
u, pa hajd en za drugim
do!
skovškov starejši sin je
l, kako je lepa postrv
nila pod ploščad. Segel je
kamen, toda groza! pri-
el je modrasa, ki se mu
e ovil okrog roke in ga
tudi pičil.

Na vpitje prestrašenih otrok so prihiteli ljudje. Iz trgovine se je na vso srečo vračal neki mož, ki se je šele pred leti bil priselil v tisti kraj iz Tolmina. Videl je, kaj se je šolarju zgodilo in hitro šel v najbližjo hišo po košček kruha in začel nanj zagovarjati. Fantič je moral potem nekaj drobtin tega kruha pojesti (pozneje je pravil, da je bil kot pesek) in pomagalo je. Po končani šoli je postal v Celju pek in kadarkoli je pekel ajdov kruh, se je spominjal svojega nesrečnega ribolova.

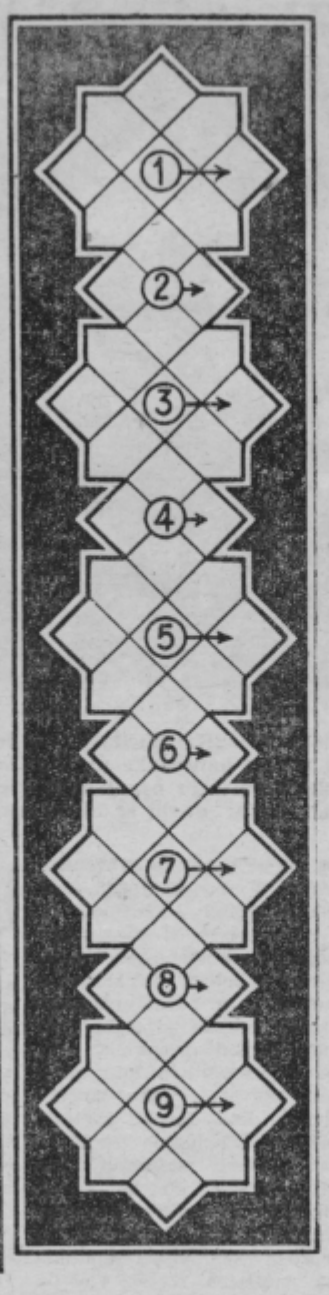

ZAPESTNICA

Besede se začnejo vpisovati v polja označena s puščicami ter tečejo naprej v smeri kazalca na uri.

1 planotasto gorovje, ki se vleče od ceste Novo mesto — Črnomelj do Save — 2 treska — 3 nauk o pomoči pri porodu — 4 enakostranični poševnokotni pravokotnik — 5 zvezdoslovec — 6 svojina, lastnina — 7 glavno mesto Črne gore — 8 francoski pisatelj (Claude, 1868 — 1931, »Ariana«) — 9 organizem, ki ima korenine.

Začetne črke vseh besed dajo močno trdnjavo ob ožini na skrajnem koncu Pirenejskega polotoka.

Rešitev iz prejšnje številke
CRKOVNI REBUS
Predal.

MAGIČNI LIK

Vodoravno in navpično: 1. kisla voda, 2. slovenski politik (Miha), 3. skopuh, tudi vrsta gumba, 4. oseba iz Vandotovega »Kekca«, 5. kopališče pri Kopru.

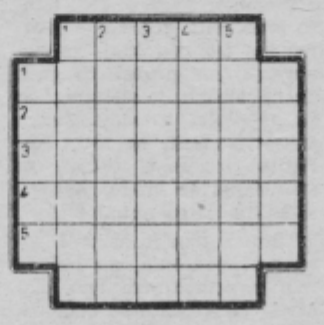

SATOVNICA

Besede se začenjajo vpisovati v polja označena s puščicami ter se nadaljujejo v smeri urinega kazalca.

1. Simbolična sklenitev zveze pred poroko — 2. Zdravilo za mazanje — 3. Špansko žensko ime, tudi naslov stare španske romance — 4. Cenik — 5. Razpredelnice — 6. Veliko mesto v Pakistanu, nekdanja prestolnica velikega mogula — 7. nepoklicni športnik.

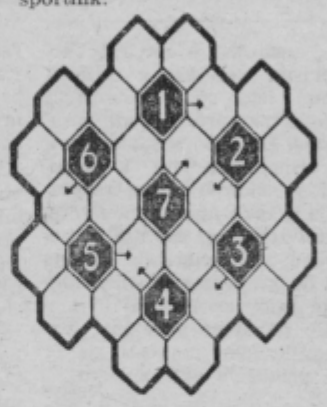

REBUSI

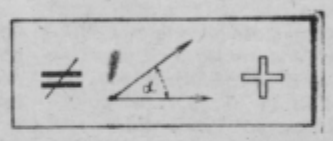

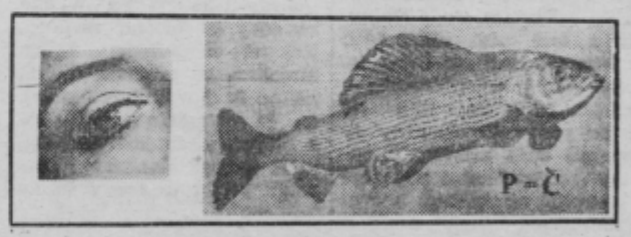

BRALCEM TEDNIKA POKLANJA
TRGOVSKO PODJETJE
avto celje
CELJE

SERVISI
Na Ipavčevi 21:
— Renault
— Zastava
— Alfa Romeo
— Škoda
— NSU PRETIS
V Medlogu 16 za tovorna vozila
— TAM
— FAP
— IMV
Vsa avtoličarska in kleparska dela v Medlogu 16 za tovorna vozila; v Ipavčevi 21 pa za osebna vozila

— Verjamem vate Oen! Vedno sem ti zaupala.

Oen se je nasmehnil.

— Težko bo, Kora, morda tudi ne bom uspel, toda začeti je treba! Nekdo mora!

SEJA II. VRHOVNEGA SVETA

Energetik je s sporočilom v roki stopal po znanih hodnikih proti Centralni dvorani. Bila je v zgornjem nivoju, kjer ni bilo stanovanj, ampak so bile sprehajalne steze, speljane ob čudovito izklesanih skladih, ki so jih spretne roke umetnikov oblikovale v pravcato galerijo skulptur in reliefov. Nekoč je tam zgoraj bil park namenjen razvedrilu in oddihu, vendar je že davno opustel, kajti ljudje se za brezskrbne sprehode niso več menili.

Napotil se je po stezi, ki se je v blagi spirali dvigala navzgor. Bila je glavna magistrala naselbine in povezovala je vseh sedem nadstropij. V vsakem se je razširila in razcepila v manjše, radialne stranske poti, ki so vodile k stanovanjskim votlinam in delovnim prostorom. Stopal je sproščeno, kajti vse njegovo telo je delovalo kot radar, občutljiv na vsak predmet v bližini. Sleherna čutnica v koži se je takoj vzburila, če se je približal steni hodnika. Čutil je pot, kot da bi jo imel v rokah.

Na vrhu je zavil po hodniku, ki je vodil skozi Kristalno dvorano, v kateri so nekoč baje rastle rastline, osvetljene z ultravioletnimi žarki, in so jih radovedni sprehajalci hodili občudovat skozi temno zaščitno steklo. Toda tudi to je že davno minilo. Edini dokazi življenja iz časov pred Katastrofo so izginili ob prvih redukcijah svetlobe.

Obstal je pred vhodom v Centralno dvorano, kjer se je iz roda v rod kovala usoda Geodov. Termocelice so zaznale njegovo prisotnost in vrata so lahno zdrsela v stran. Ogromen prostor, v katerega je vstopil, je nanj vedno znova napravil močan vtis. Dvorana je imela obliko šesterokotne prizme, ki se je kupolasto dvigala nekam daleč navzgor v nedosegljive in nezaznavne višine.

Preden ga je zdramil predsednikov glas, se je energetik nehote ozrl navzgor, kot da bi od tam pričakoval rešitev.

— Sedi na svoj prostor, Oen, čakamo te že dalj časa. — Predsednikov glas je zvenel votlo v ogromnem prostoru.

— Oprostite zamudi, sicer pa tako veste, kaj sem počel.

Predsednik Thor je izključil tajni avdiofon, s katerim je spremljal Oena na vsej poti po hodnikih.

— Svet bo proučil tvoje poročilo, o rezultatu bomo glasovali ob koncu posveta. — Nato se je obrnil k ostalim:

— Prosim vse člane, da vestno in po svojem strokovnem znanju pomagajo s predlogi in dejanji, kajti seja je zelo pomembna.

Energetik je izročil predsedniku kartico s šifriranim poročilom in nato sedel.

— Rezultat raziskave je negativen — se je končno oglasil predsednik s tresočim glasom — prosim energetika za podrobno pojasnilo, predvsem pa bi bilo prav, da bi nam povedal ali je sploh možnost za rešitev iz tega položaja.

Oen je skušal zaznati svoje kolege, ki so sedeli poleg njega. Iztegnil je roko, toda razen njihovih obrisov ni čutil ničesar. Predsednik je otipal kartico in jo položil pred matematika Skeena. Zdravnica Magg se je naslonila naprej in zakrila obraz z rokami. Edino Tysson, biolog, ki je vodil laboratorije za sintezo hrane, je ostal miren in le njegovo neenakomerno dihanje je kazalo, da je globoko vznemirjen.

Tišino je prekinil Skeenov histeričen smeh. Donel je v praznem prostoru in se odbijal od tisočerih kamnov.

— Vedel sem, ves čas sem vedel, da bomo poginili. Že davno sem izračunal, kdaj bo naš konec, saj to je popolnoma jasno, le o tem se še lahko pogovarjamo kakšen bo. Boste izbrali hitro smrt ali pa morda počasno agonijo ob pomanjkanju kisika? Ha . . . Nihče ne ubeži smrti! Lahko najprej usmrtimo otroke, nato žene — potem pa po vrsti in po rangu vse ostale, dokler ne bomo ostali samo mi. Mi . . . cenjeni možgani ljudstva, ljudstva brez perspektive.

Podpredsednik Rhoen je planil pokonci.

— To bi bila rešitev! Morda si podaljšamo življenje dokler ne odkrijemo kaj novega. Izhod mora biti! Pomislite, za nas, samo—za nas bi zraka še bilo . . .

— . . . za nekaj desetim tempov, spoštovani podpredsednik, samo za kratek čas bi si podaljšali življenje . . . in, če smem pripomniti to so prekleto zoperne besede, ki smo jih slišali. Tega ne bi pričakoval od vas.

Energetik se je komaj obvladal. Taka zoprna misel. Le kako je mogel . . .

— Poslušajte — je povzel Thor. — Ženo in otroke imam in ne dovolim, da bi kdorkoli krojil njihovo usodo. Ali se bomo začeli gristi med seboj in hlastati za zrakom, še preden je zmanjkal? Kot predsednik prepovedujem tak razgovor. Toliko življenja nam verjetno še ostane, da se bomo o smrti lahko pogovarjali kdaj drugič. Sicer pa prosim energetika za poročilo.

(Se nadaljuje)

PRODAJA VOZIL: Renault – Litostroj, Alfa Romeo, NSU PRETIS, Škoda, IMV in TAM

tedenski mozaik

Predsednik Nixon je obdaril guvernerje vseh petdesetih ameriških zveznih držav s koščki Lune, ki so jih prinesli astronavti na Zemljo. Dejal je, da je s tem uresničil sanje politikov. Oni so samo obljubljali Luno, on pa ... Atenska vojaška vlada, ki je pravkar nadela nagobčnik sredstvom za javno obveščanje z novim zakonom o tisku, je dala uničiti vseh 70.000 plošč skladatelja Mikisa Teodorakisa, ki živi v konfinaciji v oddaljeni vasi. Da ne bi ta ukrep ostal polovičarski, so Teodorakisa spet vtaknili v zapor ... Neki kritik je ob primeru Solženicin zapisal, da so ruski voditelji in njihovi birokrati zmeraj imeli »tenek posluh« za najboljša dela v ruski oziroma sovjetski literaturi. Preganjali so njihove tvorce ... Poročajo, da so Dubčka nameravali poslati kot veleposlanika ČSSR v Turčijo. Toda stalinisti s tem niso zadovoljni: Dubčka bi radi videli na zatožni klopi, ne v Istanbulu. Dubček pa je baje dejal, da je po policu ključavničar in naj mu dajo ustrezno zaposlitev ... Predhodni pogovori o omejitvi strateškega oboroževanja med ZDA in ZSSR v Helsinkih očitno potekajo ugodno, ker je tako malo slišati o tem, kaj se pogovarjajo. Če pogovori ne bi potekali ugodno, menijo politični opazovalci, bi se verjetno Rusi in Američani že zmerjali in »kovali propagando« ... Predsednik rasistične rodezijske vlade Ian Smith je ogorčeno zavrnil trditve, da nova rodezijska ustava razločuje med državljani prvega in drugega reda. »Vsi rodezijski državljani so enaki,« je dejal. Mislil pa si je, da so belci bolj enaki kakor črnci ... Argentinski predsednik Ongania je posvetil deželo devici Mariji. Večina argentinskih škofov se te slovesnosti ni udeležila. Eden izmed škofov je dejal, da bi bilo bolje, če bi se Ongania posvetil socialnemu in gospodarskemu napredku Argentine ...

PRED ZANIMIVO REŠITVIJO

Stanovanjsko reformo speljimo do kraja!

Ali naj bi prihodnje leto stanarine zamrznili? S tem bi koristili predvsem občanom z višjimi osebnimi dohodki, zato bi verjetno bilo pravičneje, da uresničimo že znana načela o stanovanjski reformi

V razpravi o okvirih ekonomske politike v prihodnjem letu so v republiški skupščini sprožili tudi vprašanje, kako bo s stanarinami v prihodnjem letu. V javnosti se namreč precej razpravlja o tako imenovani zamrznitvi stanarin, kar naj bi pomenilo, da prihodnje leto ne bi do kraja izvedli stanovanjske reforme. Po njej bi morale stanarine prihodnje leto zadnjič tako povečati, da bi se približale ekonomskim.

Glede tega pa so mnenja za zdaj še močno različna. Nekateri se zavzemajo za zamrznitev, se pravi za to, da jih ne bi povečali. To pravijo, bi prizadelo zlasti tiste z nižjimi osebnimi dohodki, ki si svojega stanovanja niso mogli kupiti in žive v stanovanjih, ki so družbena last. Vsaka sprememba stanarine bi potemtakem prizadela predvsem te sloje delovnih ljudi.

Drugi pa pravijo, da stvar vendarle ni taka in da bi zamrznitev stanarin koristila premožnejšim, torej tistim z višjimi osebnimi dohodki. Po njihovih ocenah so prav ti sloji dobili družbena stanovanja, vtem ko si mora stanovanje zdaj v glavnem vsak kupiti. To pa so predvsem mladi, ki so si ustvarili družine zadnja leta in ne pridejo do stanovanja drugače kot s sorazmerno visoko udeležbo ali pa si ga morajo sami zgraditi. Tisti, ki pa stanovanja že imajo, ne bi plačevali višjih stanarin.

Vsekakor kaže o tem dobro premisliti. Položaj je namreč res tak, da zdaj do stanovanja ne prideš drugače kot z visoko soudeležbo, če ga ne plačaš v celoti. Zamrznitev stanarin bi torej koristila predvsem tistim, ki stanovanja že imajo. Kaj pa s tistimi, ki ga nimajo?

Tesno s tem je namreč povezano vprašanje, ali naj bi tudi v prihodnjem letu plačevali po 4 odstotke stanovanjskega prispevka, ali pa bi s tem prenehali. Sredstva, ki so se doslej nabirala iz teh prispevkov, so služila za subvencioniranje stanarin in za nove gradnje. Če bi ta prispevek ukinili, bi se gradnja ustavila, kar pa bi povzročilo hude posledice in bi tisti, ki stanovanj nimajo, ostali brez perspektive, da bi do njega prišli v določenem času. Precej močne pa so zahteve, naj bi iz tega prispevka stanarin več ne subvencionirali in naj bi torej vsak plačal polno stanarino.

Potemtakem bi kazalo prihodnje leto stanovanjsko reformo izpeljati do kraja in stanarine približati ekonomskim. Zadržati je treba tudi stanovanjski prispevek, toda že v prihodnjem letu sprejeti odločitve, kako bo naslednja leta. Izvršni svet že pripravlja temeljna izhodišča za politiko stanovanjskega gospodarstva po letu 1970. Gradivo bo pripravljeno čez približno dva meseca in bo o njem razpravljala republiška skupščina. Izvršni svet pa še ni sprejel stališča glede povečanja stanarin v prihodnjem letu.

Po dosedanjih razpravah sodeč se tehtnica nagiba na stran tistih, ki zagovarjajo povečanje stanarin, ker menijo, da bi zamrznitev koristila predvsem tistim z višjimi prejemki. Ti imajo namreč velika stanovanja in bi ne bilo prav, če bi jim družba subvencionirala stanarine.

V. J.

POD HELIKOPTERJEM — Južnovietnamsko oporišče »posebnih sil« v Bu Prangu v bližini kamboške meje je že nekaj časa izpostavljeno topniškemu in raketnemu obstreljevanju osvobodilnih sil. Na sliki: trije ameriški vojaki so se stisnili pod helikopter, da bi se obvarovali raket, ki švigajo iz džungle. Telefoto: UPI

TELEGRAMI

ATENE — Predstavnik grškega zunanjega ministrstva je izjavil, da je dokument, ki ga je objavil londonski »Observer«, češ da je premier Papadopulos pripravljal državni udar v Italiji, ponarejen.

NAIROBI — Kenijski volilci so na volitvah jasno pokazali, da niso posebno zadovoljni s sedanjimi ljudmi v deželi. Zaupanje volilcev je zgubilo pet dosedanjih ministrov in nad dve tretjini poslancev.

PARIZ — Tuje časopisne agencije poročajo, da so v nacionalnem institutu za zdravstvo v Bethesdi v ZDA prvič izolirali virus, ki povzroča sarkom, vrsto raka. Možnosti za uspešneje zdravljenje raka so se s tem močno povečale.

NEW YORK — Skupina ameriških advokatov je zahtevala od predsednika Nixona, naj sestavi civilno komisijo, ki bo preiskala ameriške zločine v Vietnamu.

DUNAJ — V avstrijskem glavnem mestu so ugodno sprejeli novico, da je italijanski parlament sklenil sprejeti več ukrepov, ki naj bi ublažili napetost v Južnem Tirolu.

tedenski zunanjepolitični pregled

Še pred nekaj meseci bi si malokdo upal napovedati, da bo Francija naposled popustila in načelno privolila v začetek pogajanj za sprejem Velike Britanije v evropsko gospodarsko skupnost (EGS) oziroma skupni trg. To se je zgodilo prejšnji teden v Haagu na sestanku šefov držav in predsednikov vlad šestih članic EGS — Francije, ZR Nemčije, Belgije, Nizozemske in Luksemburga. Toda ne prvega dne sestanka v ponedeljek. »Prelomilo« se je šele naslednjega dne, v torek.

Francoski predsednik Pompidou je v ponedeljek govoril zelo previdno, ker še ni vedel, kako se bo položaj zasukal. Razočaral je vseh pet drugih članic EGS, ki so več ali manj vztrajno zahtevale, naj že Francija naposled privoli v pogajanja z Veliko Britanijo. Zahodnonemški kancler Willy Brandt je v ponedeljek svareče izjavil, da zahodnonemška javnost pričakuje od njega, da se bo vrnil s konkretnimi rezultati. Skratka, da pričakuje francosko privolitev.

Naslednjega dne je prišel »zgodovinski« trenutek dvanajst let po ustanovitvi EGS in šest let po prizadevanjih, da bi Britanija postala članica »šesterice«.

Predsednik Pompidou je načelno privolil v začetek pogajanj. Uradno sporočilo sicer ne omenja nobenega datuma — in to je nekoliko razočaralo Britance in tudi Nizozemce, ki se najbolj potegujejo za sprejem Britanije — toda iz ustnih izjav udeležencev je razvidno, da se bodo dolga in naporna pogajanja vendarle začela sredi prihodnjega leta.

Francoski predsednik je seveda zahteval ceno za svojo privolitev. Njegovi kolegi so mu obljubili, da bodo do konca leta uredili vprašanje plačanja subvencij za kmetijstvo, od katerih ima največ koristi Francija. Največji kamen spotike v EGS je prav kmetijska politika in njen ustrezni finančni sistem, od katerega prejema drago francosko kmetijstvo na stotine milijonov dolarjev pomoči na leto.

Navzlic številnim težavam, ki so jih imeli vsaj Francozi še do nedavnega za nepremostljive, je bilo prejšnji teden slišati v zahodnoevropskem taboru vzdih olajšanja. Med največje težave vsekakor sodi uskladitev cen kmetijskih pridelkov, ko bo Britanija postala članica, saj je znano, da so ti pridelki v Britaniji znatno cenejši od kmetijskih proizvodov v Franciji. Pompidou je tudi opozoril na to, da bo morala EGS uskladiti svojo denarno poltiko, sicer jo bodo še naprej pretresale krize, kakršna je bila ob revalvaciji marke.

Z vstopom Britanije in še nekaj drugih manjših držav v EGS bi zahodnoevropska skupnost štela 260 milijonov ljudi in bi lahko s gospodarsko močjo tekmovala s Sovjetsko zvezo in ZDA. Zato je razumljivo, da sta tako Moskva kakor Washington razumela daljnosežni pomen haaškega sestanka na vrhu.

Francoski „da“

Takoj za konferenco v Haagu je bil v Bruslju v četrtek in petek sestanek zunanjih in obrambnih ministrov 15 članic severnoatlantskega pakta — NATO. (Samo nekaj dni prej je bil v Moskvi vrhunski sestanek voditeljev članic varšavske pogodbe, na katerem so določili politiko glede sklicanja konference o evropski varnosti in bonskega »odpiranja na Vzhod«.)

»Natovci« so načelno privolili v sklicanje evropske konference, toda postavili so številne pogoje za udeležbo. Zahtevali so nadzorstvo nad razorožitvijo in obojestransko uravnoteženo zmanjšanje vojaških sil v Evropi, okrepitev varnosti v Berlinu in okrog njega, zboljšanje odnosov med obema Nemčijama, napredek ne samo v sodelovanju med blokoma, ampak tudi »svobodnejše prihajanje ljudi, idej in informacij«, a tudi to, da se morajo konference udeležiti tudi ZDA in Kanada.

Skratka v Bruslju so bili zelo previdni. To previdnost je še podčrtal ameriški zunanji minister William, ki je predvsem govoril o težavah na poti do evropske konference. Žoga je bila zdaj »vržena« na vzhodno stran. Kmalu lahko pričakujemo, da bo priletela nazaj na zahodno. Vsekakor bo še nekaj krati priletela sem in tja, preden se bo začela konferenca o evropski varnosti.

BEJRUT — Med arabskimi državami poteka diplomatska akcija za prenehanje oboroženega spopada med Saudsko Arabijo in Južnim Jemenom. Ta spopad traja že od 26. novembra.

TEL AVIV — V Tel Aviv sta prispela dva izraelska državljana, ki so ju sirske oblasti izpustile v zamenjavo za 13 sirskih državljanov.

tedenski notranjepolitični pregled - tedenski notranjepolitični pregled

■ **STANE KAVČIČ O KMETIJSKI POLITKI** — Prejšnji četrtek je bilo v republiški skupščini drugo zasedanje delegatov občin, na katerem so podprli predlog resolucije o okvirih ekonomske politike v Sloveniji v prihodnjem letu. V razpravi je delegat iz Trebnjega predlagal, naj bi v resoluciji predvideli, da bi v prihodnjem letu preučili možnosti za vključitev zasebnih kmetov v invalidsko-pokojninsko zavarovanje. Resolucijo naj bi tudi dopolnili v tem smislu, da je treba v gospodarskem sistemu postaviti kmetijsko proizvodnjo v boljši položaj.

Predsednik republiškega izvršnega sveta Stane Kavčič je v svojem odgovoru poudaril tri področja urejanja kmetijske problematike. Prvi del obsega dopolnitev zakona o gozdovih tako, da bodo imeli lastniki gozdov, na podlagi svojega dela v gozdovih, ne na podlagi lastnine, večje pravice in možnosti pri urejanju zadev. Naslednja zadeva je politika cen v živinoreji oziroma režim zajamčenih cen, ker ne smemo več prepuščati cen takšnim nihanjem kot zdaj. Naslednje vprašanje so krediti, ki naj bi jih dobili za izboljšanje gospodarjenja kmetje, ki pridelujejo za trg. Potrebne so tudi nove rešitve v zadružni politiki, podobno kot v gospodarjenju z gozdovi. Pri sedanji nizki produktivnosti kmetje komaj zmagujejo prispevke za zdravstveno zaščito, ob tem pa se že postavlja tudi vprašanje pokojninskega zavarovanja. Vsega tega ob sedanji zmogljivosti ni moč urediti na račun samih kmetov, ampak na račun družbe, to pa bi pomenilo dodatno obremenitev gospodarstva. Zato je predvsem treba okrepiti razvoj kmetijstva, prav temu pa naj bi služili prej omenjeni koraki kmetijske politike.

■ **SEDANJA OBDAVČITEV NE USTREZA** — V razpravi o politiki prispevkov in davkov v letu 1970 so poslanci v republiški skupščini poudarili, da sedanji sitem obdavčenja v zasebnem kmetijstvu po katastrskem dohodku ne ustreza ter da bi bilo treba preiti na obdavčenje po dejanskem dohodku. V ta namen pa bi bilo treba urediti sposobnejšo davčno službo.

Kako naprej v kmetijstvu

■ **PROSLAVA 50-LETNICE UNIVERZE** — V ponedeljek so v Ljubljani odkrili spomenika velikima slovenskima matematikoma, Juriju Vegi in Josipu Plemlju, prvemu rektorju univerze. S tem so se začele slovesnosti v proslavo 50-letnice univerze v Ljubljani.

■ **V BANJALUKI POVRH VSEGA ŠE GRIPA** — Od kakih 17.000 banjaluških družin ima kolikor toliko primerna stanovanja kakšnih 12.500 družin. Nekaj družin je še vedno pod šotori, čeprav je prejšnji teden zapadlo precej snega in je pritisnil hud mraz. V četrtek je bil v hudo prizadetem mestu spet potres pete stopnje, pojavila pa se je tudi gripa, za katero je zbolelo kakih 1000 ljudi.

■ **TISOČ DOLARJEV NARODNEGA DOHODKA** — Predsednik zvezne skupščine Milentije Popović je v svojem govoru ob otvoritvi doma tehnikov in inženirjev v Beogradu poudaril, da moramo v prihodnjih petih letih doseči tisoč dolarjev narodnega dohodka na prebivalca. To pa bo možno le, če bomo hitreje razvijali znanstveno delo in najširše uvajali moderno tehniko.

■ **L. 1970 KAKŠNIH 120.000 NOVIH DELAVCEV** — Prihodnje leto naj bi se industrijska proizvodnja v naši državi povečala za 9 do 10 odstotkov, zaposlenost pa za 3 odstotke, torej za kakih 120.000 novih delavcev.

■ **NEKVALIFICIRAN SO V BEOGRADU NEZAŽELENI** — Samo v prvih devetih mesecih letošnjega leta se je v Beograd priselilo 23.680 ljudi, ki iščejo zaposlitev, toda med njimi je bilo 70 odstotkov nekvalificiranih. Le-ti povzročajo mestu velike socialne težave. Zato želi glavno mesto v prihodnje preprečiti velik dotok nekvalificiranih. V Beogradu se bodo lahko zaposlili samo ljudje z visoko strokovno izobrazbo, dalje tisti, ki so najmanj tri leta njegovi prebivalci ali taki, ki so bili v mestu že zaposleni v zadnjih dveh letih, a so dobili odpoved.

■ **SODELOVANJE HRVATSKE IN SLOVENIJE** — Družbenopolitični krogi in strokovnjaki Hrvatske in Slovenije začenjajo tesno sodelovati pri pripravi projekta »Severni Jadran«, ki naj bi pripomogel k turistični ureditvi severnega dela jadranske obale in njenega zaledja.

LJUDSTVO V VOJNI

»Nihče nima pravice da v imenu SFRJ podpiše ali prizna okupacijo ali kapitulacijo države«

USTAVA SFRJ

sodobnem svetu ne predljajo vojaške moči neke ve samo njene oborožene in njihova pripravljenost, več tudi široke ljudske žice, odločene, da se bo- za svojo neodvisnost in bodo. Kako je to točno, e tudi primer naše revo- je, ki je dokazala, da lah- oborožene sile celo propa-, vendar pri tem ni uni- a vojaška moč ljudstva. dejstvo je jasno izraženo i v našem novem zakonu narodni obrambi.

azni vojni teoretiki so raz- o definirali vojno kot ebno-zgodovinski pojav. ndar se zdi, da je najre- ejša tista definicija, po eri je vojna spopad dveh več vojaških moči in da ajo v njej odločilno vlogo rje osnovni faktorji: vojna nika, ljudje, prostor in s.

Kaj je vojna tehnika in do m smo prišli z njo?

VOJNA TEHNIKA

V zadnjih desetletjih je pri- do svetovno pomembnih anstvenih dosežkov. Kot avilo jih večino v prvi vrsti orabljajo v vojaške name- . Napredek atomske fizike, ketne tehnike, elektronike, tomatike in drugih znan- venih disciplin je omogočil trejšo pot k blagostanju oveštva, vendar, na žalost, reti tudi njegovemu uniče- ju.

Atomsko orožje — Od eks- lozije prvih atomskih bomb avgustu 1945. leta nad ja- onskima mestoma Hirošimo n Nagasakijem je preteklo tele četrt stoletja. Te prve ombe so imele moč dvajse- h kiloton (enako kot 20 ti- oč ton klasičnega ekksplozi- a). Že danes omogoča teh- ologija izdelavo bomb ne- mejenih velikosti in moči. a vrhunski dosežek v proiz- odnji imajo izdelavo tako menovane »čiste« bombe, ki aj ne bi imela radioaktivne- a žarčenja in bi omogočila emoten manever lastnim če- am.

Ameriški znanstvenik Pau- ing, dobitnik Nobelove na- rade za mir, je objavil za- imive podatke o količini tomskega orožja na svetu. Z biranjem podatkov o proiz- odnji do 1963. leta je ugoto- il, da so takrat imele ZDA koli 16 milijonov »hirošim- kih« bomb, kar je dovolj, a bi lahko dvanajstkrat uni- ili celotno področje Sovjet- ke zveze, medtem ko bi So- jetska zveza lahko to vrnila e osemkrat. Danes so seveda e številke neprimerno večje.

Raketna tehnika — Osnov- e elemente o izdelavi in upo- abi raket so poznali že stari Kitajci. Znana je legenda o nekem mandarinu, ki je ho- el s pomočjo stola in smod- nika odleteti na sonce. Seve- da je ta mandarin takoj po vžigu končal s svojim vlada- njem, toda kar ni uspelo njemu, uspeva danes kozmo- navtom. Raketna tehnika je omogočila polet človeka na druge planete. Če se takšni raketi doda glava s klasičnim ali atomskih eksplozivom — že imamo orožje za množično ubijanje. Potrebno je po- udariti, da ima to orožje zelo precizne naprave za upravlja- nje in iskanje ciljev in ni to- ke na kopnem, v vodi ali v zraku, ki bi bila zaščitena pred njim. Vendar pa zgodo- vina kaže na to, da se je mo- no pred vsakim orožjem za- ščititi. V tem primeru so to antirakete, orožje, za kate- rega se trdi, da lahko zelo učinkovito paralizira raketne udarce.

Vojne ladje so danes oprem- ljene z nuklearnim gorivom, kar jim omogoča skoraj ne- omejene plovbe. Letalstvo je, poleg doseganja nadzvočnih hitrosti, sposobno, da deluje v vseh vremenskih okoliščinah in razpolaga z najmoder- nejšimi napravami za streljanje. Z uporabo radarjev in računskih strojev izrednih hitrosti in točnosti se je pove- čala preciznost, hitrost in daljina streljanja protiavionske artilerije. Za veze uporabljajo tranzistorske in druge elektronske aparate. Smrtonosna moč oboroževanja je zrasla do neverjetnih meja.

Kljub tako strahotnim sredstvom uničevanja ne more vojna tehnika sama rešiti vojne. Če bi bilo tako, potem bi bilo dovolj primerjati vojno tehniko in zmagal bi tisti, ki bi bil tehnično močnejši. Tako ne bi mogla šte- vilčno majhna ljudstva nikoli svojih vojn za svobodo. Naša narodno osvobodilna borba govori ravno nasprotno — da obstajajo še drugi fak- torji, najvažnejši pa je vse- kakor človek.

NESMISEL VOJN

Že Lenin je, kot genialni napovedovalec družbenih pre- mikov, pisal, da bo vojna tehnika toliko napredovala da bo vojna nemogoča. So- dobni dogodki to potrjujejo.

Ali lahko izračunamo, koli- ko stane vojna? Materialni iz- datki za vojno tehniko v mir- nem času so ogromni celo za ekonomski supersili kot sta ZDA in Sovjetska zveza. Medtem ko je, na primer, v rimskih vojnah uničenje ene- ga sovražnikovega vojaka sta- lo 0,75 dolarja, se je v II svetovni vojni številka dvig- nila na 21.000 dolarjev, v zadnji svetovni vojni pa do- segla celo 75.000 dolarjev! Kolikšni bi bili ti izdatki v novi svetovni vojni, si skoraj ne moremo predstavljati. So- dobno letalo — bombnik, kakršne ZDA uporabljajo pri bombardiranju Severnega Vi- etnama, stane ravno toliko, kakor najmodernejša oprema za šole v 30 mestih, ali 80 km moderne avtoceste. Ne glede na vojaške in politične rezul- tate se II. svetovna vojna ekonomsko ni nikomur izpla- čala, niti agresorjem, niti branilcem. Poražena Nemčija je izgubila 60 odstotkov, Ve- lika Britanija 30, Sovjetska zveza pa 40 odstotkov naro- dnega bogastva. Ekonomski napredek so doživele le ZDA, predvsem zaradi oddaljenosti od bojišča in relativno maj- hnega sodelovanja v vojni. Vsekakor deluje spoznanje o možnosti vsesplošnega uniče- nja kot mobilizator pa proti- vojno razpoloženje tudi pri tistih, ki bi se v to spustili.

Rušilna moč sodobnega oro- ža je privedla ljudi pred dvom: vojna, ki bo uničila vse, kar je človek v svoji zgodovini ustvaril, ali mir, ki bo omogočil bodočnost seda- nji in vsem naslednjim gene- racijam. Izhajajoč iz teh dej- stev, je tovariš Tito v svo- jem ekspozeju pred General- no skupščino Združenih na- rodov 1960. leta rekel.

»V svetu vse bolj prevladuje spoznanje, da je vojna v času današnjih ogromnih tehničnih dosežkov nesmisel- na in da jo je treba, kot po- litiko položaja sil za vedno izključiti iz mednarodnih od- nosov. Vojne nevarnosti še vedno obstajajo, in vojne se celo vršijo. Kapitalizem se podaljšuje z vojno.«

SPLOŠNA LJUDSKA VOJNA

Pojem vsesplošne vojne ne zajema samo vsestranske za- vzetosti ljudstva v vojni. To lahko dandanes naredijo celo kapitalistične države pod pa- rolo obrambe narodne neod- visnosti ali administrativnih pritiskov. Potrebe današnjih vojn zahtevajo, da se angaži- ra za vsakega vojaka še 4 do 5 delavcev v zaledju, kateri bodo proizvajali najmoder- nejše orožje in opremo. Okoli 20 milijonov ljudi je oboroženih, 60 milijonov pa jih dela v vojni industriji. Zato je vsesplošna vojna le tista, ki je po značaju in ciljih pra- vična, in v kateri sodelujejo vsi. V takšni vojni uporab- ljajo najrazličnejše oblike borbe, od frontnih do parti- zanskih. Da takšna vojna uspe, morajo vsi dojeti cilje vojne, obstajati mora moral- no-politična enotnost in jasni koncepti za vodenje te vojne.

Ali je naša država sposobna za takšno vojno? Kljub vojni tehniki je področje osvojeno šele tedaj, ko nanj stopi so- vražnikov vojak. Za delno okupacijo našega področja s štirimi vojaki na kvadratnem metru bi okupator potreboval okoli milijon vojakov. To pa je seveda nemogoče točno razporediti zaradi oskrbovanja in drugih težav. Celo pri takem »pokrivanju« področja obstajajo realni pogoji za or- ganizacijo uspešnega odpora in ustvarjanja svobodnih te- ritorijev. Da pa bi se takšen odpor kar najuspešneje orga- niziral, je potrebno že v mir- nem času izvršiti vse pri- prave.

Poučenost ljudi za borbo — Služenje kadrovskega roka je klasičen način poučitve za vojno. Zakon o narodni obrambi predvideva sezna- njanje ljudi tudi drugače: z rednim poučevanjem rezervi- stov, predvojaško vzgojo, ci- vilno zaščito, z delovanjem športnih organizacij itd. Vsi ti načini niso le drugorazred- ni. Njihovim namenom po- svečamo vedno več pozornosti v vseh družbeno političnih skupnostih od občine do fe- deracije. Le tako se lahko pripravimo na strahote vojnih uničevanj in okupacijo posa- meznih področij. Kljub vse- mu je namreč treba računati z množičnim zastraševanjem, s terorjem, kajti napadalec ne bo spoštoval mednarod- nih sporazumov. Vse torej kaže na to, da je vsesplošna vojna pomembna naloga, častna in odgovorna.

Vojna brez orožja — Vklju- čevanje ljudi v vojno se kaže prvenstveno v sestavljanju partizanskih in teritorijalnih enot. Nedvomno je zelo va- žno sodelovanje izven opera- tivnih enot (okoli 50 odstot- kov prebivalstva) v gospodar- skih dejavnostih in v direkt- nih borbenih funkcijah. Ne- oboroženi opravljajo delo na vojno obveščevalne in izvid- niške službe, s tem, da zbi- rajo podatke o sovražniku in njegovih načrtih. Prehrana vojnih enot, nudenje preb- ivališč, obleke in obutve, vse to sodi v intendantsko stro- ko. Z nego ranjencev in nji- hovo evakuacijo prevzemajo prebivalci del nalog vojne sa- nitete; pomembna je tudi vlo- ga zaledja pri varnosti, zve- zah, kurirski službi, popravi- lu cest in podobnem. Takšno množično sodelovanje preb- ivalstva dopolnjuje, razširja in krepi moč oboroženih sil. To praktično kaže na to, da ni razlik med oboroženimi in neoboroženi in sovražnik se na takšnem bojišču ne more nikoli počutiti varnega. Pred- nost tega se vidi tudi v tem, da mora napadalec vse te stvari opravljati sam in se pri tem naslanjati le na svoje oborožene sile.

Kapetan Milan Mihajlović

obogatite praznike
s skodelico
merx KAVE

Trgovsko podjetje
moda
CELJE
MODERNO IN CENENO OBLAČILO

VETRNE JOPE
MODERNO KROJENE
V MODNIH BARVAH
VELIKA IZBIRA V POSLOVALNICI
VOLNA
PRIČAKUJEMO VAŠ OBISK
SE PRIPOROČAMO – KOLEKTIV.

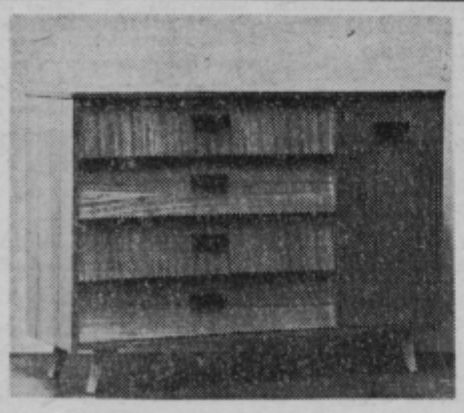
ZA VAŠ DOM...
IZDELUJEMO RAZNE
FUNKCIONALNE OMARICE,
KUHINJSKE MIZE IN STOLE
Naše izdelke lahko kupite v vseh prodajalnah pohištva.
SAVINJA LIK

po več kot 50 letih bo
ponovno izšla
SLOVENSKA
STOLETNA PRATIKA
v knjižni zbirki
BABIČINA SKRINJA
Izdaja: ČGP DELO
NOVI TEDNIK CELJE

MALI OGLASI

Vsaka beseda v malem oglasu stane 0,50 Ndin (za naročnike) in 0,60 Ndin (za vse druge) Ob posredovanju naslova v upravi lista zaračunamo še dodatnih 1,00 Ndin; za oglase pod šifro pa po 2,00 Ndin.

PRODAM

NOV krznen ženski plašč Tiger prodam za 1400 din. Kličite telefon: Žalec 71-030 interna 03. Danilo Kranjc, Žalec, Ul. Nade Cilenšek 11.

ŽENSKI krznen, malo rabljen (oseba) plašč prodam poceni. Pirš, Celje, Malgajeva 6, od 16. do 18. ure.

HISO v Laškem, 10 minut od avtobusne in železniške postaje prodam po ugodni ceni. Naslov v gostilni Terglav-Cilenšek, Bukobžlak 83.

JEDILNI kot prodam ugodno. Naslov v upravi lista.

NEKAJ srednje težkih prašičev za zakol prodam ali zamenjam za nov pralni stroj z garancijo. Naslov v upravi lista.

TELEVIZOR znamke Diplomat EL-Niš, prodam. Jožica Klenovšek, Kompole 58, Štore.

DOBRO ohranjeno dnevno sobo in spalnico prodam. Albina Brglez, Celje, Trubarjeva 40/III.

RAZNO

LEVI štedilnik Gorenje, zamenjam za kabinet peč. Ponudbe pod »Gorenje«.

NUJNO iščem garažo za Škodo, na Otoku ali bližini. Ponudbe na upravo lista pod »Garaža«.

OTROKA sprejmem v varstvo od 4 do 8 ur dnevno. Naslov v upravi lista.

KAMNOSEK Martin Pevec, Šentjur 216, izdeluje nagrobne spomenike, okenske police in strešno dvorezno cementno opeko ter vsa v stroko spadajoča dela.

KLINAR MILOŠ, ključavničarstvo Celje, Vrunčeva 14. tel. 30-51, izdeluje aluminijaste karnise v raznih barvah, okvirje za rolete in vsa v stroko spadajoča dela.

STANOVANJE

DEKLETOM oddam sobo. Sotljar, Kovinarska 10, Celje, od 16.—19. ure.

BREZPLAČNO nudim ogrevano stanovanje vajenki ali upokojenki za manjšo pomoč v gospodinjstvu. Naslov v upravi lista.

ZA SLUŽBUJOČEGA mizarja iščemo ogrevano opremljeno ali neopremljeno sobo. Pismene ponudbe pod — »15. januar«.

SODELUJTE V DOBRODELNI AKCIJI ZA REHABILITACIJO IN ZAPOSLOVANJE SLEPIH

TEKOČI RAČUN: CENTER SLEPIH 5151-740-204

stop

ZAHVALA

Ob bridki izgubi naše drage mame

MARIJE ŠTOR

Se iskreno zahvaljujemo vsem, ki so jo spremili na njeni zadnji poti, ji poklonili vence in cvetje, izrazili sožalje ter nam pomagali v teh težkih dneh. Posebna zahvala čč. duhovščini za lep govor in pevcem za ganljive žalostinke.

Žalujoči hčerki Ivanka in Pepca z družinama.

Industrijsko podjetje

PETA - Radeče

objavlja prosti delovni mesti:

— VODJE PRIPRAVE DELA

Za to delovno mesto se zahteva višja šolska izobrazba — lesna smer s prakso ali srednješolska izobrazba — lesna smer z najmanj 5-letno prakso v lesni industriji.

Družinsko stanovanje je takoj vseljivo, osebni dohodki po pravilniku, oziroma dogovor.

— delovno mesto v finančni službi.

Za to delovno mesto se zahteva ekonomska srednja šola, možnosti s prakso. Osebni dohodki po pravilniku.

Objava velja do zasedbe delovnih mest.

OBVESTILO

Male oglase sprejemamo načelno v upravi lista vsak teden do 10. ure v soboto. Izjemoma sprejemamo naročila za male oglase iz oddaljenih krajev, bolnišnic, zavodov in podobno tudi v pismih, če nakaže naročnik istočasno ustrezno vsoto denarja.

N. TEDNIK, OGLASNI ODDELEK IN SPREJEM RADIJSKIH OBJAV TER ČESTITK Celje, Gregorčičeva 5 — pritličje levo; tel. 31-05.

TRANSJUG

MEDNARODNA ŠPEDICIJA RIJEKA
poslovalnica Celje

razpisuje

2 DELOVNI MESTI
za carinsko-komercialno službo

Pogoji: končana ekonomska srednja šola — zaželeni moški — odslužen vojaški rok (za moške)

Nastop službe je mogoč takoj.

Ponudbe pošljite na naslov TRANSJUG Celje, Gregorčičeva 6.

po več kot 50 letih bo ponovno izšla

SLOVENSKA STOLETNA PRATIKA

v knjižni zbirki BABIČINA SKRINJA

Danes lahko marsikaj, kar so stare pratike prinašale, brez škode pogrešate, še vedno pa je vrsta vprašanj, na katera boste našli odgovor v pratiki:

- o mesecih, praznikih, običajih, kmečkih opravilih in slovenski kuhinji
- stari slovenski pregovori in rekla
- večni koledar, premakljivi in nepremakljivi prazniki
- deželni in farni patroni, seznam godov
- mesečni horoskopi
- Nostradamusove prerokbe itd.

Nepreklicno naročam _____ izvodov knjige

SLOVENSKA STOLETNA PRATIKA

Ceno 12.— Ndin bom poravnal takoj po prejemu knjige.

Ime in priimek _____

Naslov _____

_____
Podpis

BABIČINA SKRINJA

Izdaja: ČGP DELO
NOVI TEDNIK CELJE

Stanovanjsko gospodarstvo Žalec razpisuje na podlagi 10. člena Zakona o prometu z zemljišči in stavbami (Uradni list SFRJ št. 43/65) in sklepa razširjenega delavskega sveta

JAVNO DRAŽBO

za odprodajo naslednjih stanovanjskih stavb oz. posameznih delov stavb (stanovanj):

zap. št.	stavba kraj	parc. št. stavb.	stanovanje	površina stanov. m²	izklicna cena
1.	Sončni hrib 157		stanovanjska hiša	75 m²	12.285,—
2.	Zabukovca 92	518	stanovanje	35 m²	1.274,—
3.	Zabukovca 92	519	stanovanje	35 m²	1.274,—
4.	Zabukovca 93	517	stanovanje	35 m²	1.274,—
5.	Zabukovca 93	520	stanovanje	35 m²	955,50
6.	Zabukovca 94	516	stanovanje	35 m²	1.274,—
7.	Zabukovca 94	509	stanovanje	35 m²	1.274,—
8.	Zabukovca 95	522	stanovanje	35 m²	1.274,—
9.	Zabukovca 95	523	stanovanje	35 m²	1.274,—
10.	Zabukovca 69	524	stanovanje	35 m²	1.274,—
11.	Zabukovca 69	521	stanovanje	35 m²	1.274,—
12.	Zabukovca 98	81/11	stanovanje	43 m²	5.478,20
13.	Zabukovca 98	525	stanovanje	46 m²	5.860,40
14.	Zabukovca 98	525	stanovanje	37 m²	4.713,80
15.	Zabukovca 73		stanovanje	43 m²	7.434,70
16.	Zabukovca 73		stanovanje	33 m²	7.807,80
17.	Zabukovca 73		stanovanje	37 m²	6.397,30
18.	Sončni hrib 178		stanovanje	18 m²	1.818,—
19.	Sončni hrib 178		stanovanje	17 m²	1.717,—
20.	Pongrac 95		stanovanje	21 m²	191,10
21.	Pongrac 95		stanovanje	37 m²	336,70
22.	Pongrac 95		stanovanje	58 m²	527,80
23.	Pongrac 95		stanovanje	37 m²	336,70
24.	Pongrac 95		stanovanje	58 m²	527,80
25.	Pongrac 94		stanovanje	58 m²	527,80
26.	Pongrac 94		stanovanje	58 m²	527,80
27.	Pongrac 94		stanovanje	37 m²	336,70
28.	Pongrac 94		stanovanje	21 m²	161,10
29.	Pongrac 94		stanovanje	58 m²	527,80
30.	Gotovlje 205		stanovanje	26 m²	4.968,60
31.	Gotovlje 205		stanovanje	39 m²	7.452,90
32.	Gotovlje 205		stanovanje	29 m²	3.166,80
33.	Liboje 19		stanovanje	24 m²	2.621,—

Stavbišča pod zaporedno številko od 1. do 19. leže v k. o. Zabukovca, od 20. do 29. leže v k. o. Sv. Pongrac, od 30. do 32. leže v k. o. Gotovlje in stavbišče pod zaporedno št. 33. leži v k. o. Sv. Neža.

POGOJI DRAŽBE:
Stanovalci posameznih stanovanj oz. stanovanjskih hiš imajo pri nakupu posameznega stanovanja — dela stavbe oz. celotne stavbe predkupno pravico.
Varščina v višini 20 % od izklicne cene mora biti vplačana en dan pred dražbo na žiro račun št. 5075-1720/5-1267 Stanovanjsko gospodarstvo Žalec.
Ustrezno pripadajoče zemljišče se naknadno odmeri. Cena kvadratnega metra zemljišča znaša od 0,20 do 0,40 din.
Pismene ponudbe morajo biti vložene do 12. 1. 1970 in naslovljene na Stanovanjsko gospodarstvo Žalec.

JAVNA DRAŽBA SE BO VRŠILA DNE 13. JANUARJA 1970 OB 8. URI V PROSTORIH KRAJEVNE SKUPNOSTI V MEGOJNICAH.

Stavba oz. del stavbe — stanovanje, bo prodano najboljšemu ponudniku oz. stanovalcu.

Zlicitirana kupnina do 2.000 din se odplačuje v roku 3 let z 5 % obrestmi.
Zlicitirana kupnina nad 2.000 din pa se odplačuje v roku 5 let z 5 % obrestmi.
V roku 15 dni po izidu dražbe se sklene kupna pogodba.
Podrobnejše informacije ob uradnih dnevih (ponedeljek, sreda, petek) od 9. do 14. ure v tajništvu Stanovanjskega gospodarstva Žalec.

RADIO LJUBLJANA

AK DAN: poročila ob 5.00, 7.00, 8.00, 10.00, 12.00, 13.00, 18.00, 19.30 in ob 22.00. Pisan ni spored od 4.30 do 8.00.

PETEK, 12. DECEMBRA: — Operna matineja. 9.35 Z ansamblom Atija Sossa. 10.15 Pri vas . 11.00 Poročila — Turistični tki za tuje goste. 12,30 Kmetijski nasveti — inž. Slavko Gliha: e treba menjati zemljiški ma- m. 12.40 Koncert zbora iz na Koroškem. 13.30 Priporo- o vam . . . 14.35 Naši poslušalci čestitajo in pozdravljajo. Napotki za turiste. 16.00 dan za vas. 17.15 Koncert po h poslušalcev. 18.15 Rad imam o. 19.00 Lahko noč, otroci! Minute z ansamblom Beneški e. 20.00 Na odru z zborom rta Shawa. 20.30 »Top-pops 21.15 Oddaja za morje in pogake. 22.15 Besede in zvoki iz domačih.

■ SOBOTA, 13. DECEMBRA: — 8.04 Glasbena matineja. 9.35 »Čez travnike zelene«. 10.15 Pri vas doma. 11.00 Poročila — Turistični napotki za tuje goste. 12.30 Kmetijski nasveti — inž. Slavko Cepin: Oblike usmerjanja kmetij na pitanje govedi. 12.40 Z ansambli domačih napevov. 13,30 Priporočajo vam . . 14.25 Lahka glasba za razvedrilo. 15.30 Glasbeni intermezzo. 16.00 Vsak dan za vas. 17.05 Gremo v kino. 18.15 Dobimo se ob isti uri. 19.00 Lahko noč, otroci! 19.15 Minute z ansamblom Dorka Škoberneta. 20.00 Zabavna radijska igra — Jožko Lukeš: »Sence preteklosti« 21.15 Glasba ne pozna meja. 22.15 Oddaja za naše izseljence.

■ NEDELJA, 14. DECEMBRA: 6.00—8.00 Dobro jutro! 8.04 Radijska igra za otroke — Ivana Brlić-Mažuranić-Duško Car: »Škratec Tintilinček in njegovi«. 9.05 Koncert iz naših krajev. 10.05 Se pomnite, tovariši . . . Ivan Ivančič: Napad o polnoči. 10.25 Pesmi borbe in dela. 10.45—13.00 Naši poslušalci čestitajo in pozdravljajo — vmes ob 11.00 Poročila — Turistični napotki za tuje goste. 11.50 Pogovor s poslušalci. 13.30 Nedeljsko športno popoldne. 15.30 Humoreska tega tedna — H. G. Felsen: Vesoljski potop. 15.50 Z novimi ansambli domačih napevov. 16.30 »Po domače«. 17.30 Radijska igra — Giles Cooper: »Napad na Badajaz«. 19.00 Lahko noč, otroci! 19.15 Glasbene razglednice. 20.00 »V nedeljo zvečer«. 22.15 Plesna glasba

PONEDELJEK, 15. DECEMBRA: 8.04 Glasbena matineja. 9.20 »Cicibanov svet« in »Pesmica za najmlajše«. 10.15 Pri vas doma. 11.00 Poročila — Turistični napotki za tuje goste. 12.30 Kmetijski nasveti — inž. Mileva Kač: Varstvo črnega ribeza. 12.40 Majhen koncert pihalnih orkestrov. 13.30 Priporočajo vam . . . 14.35 Naši poslušalci čestitajo in pozdravljajo. 15.30 Glasbeni intermezzo. 16.00 Vsak dan za vas. 17.05 Operni koncert. 18.15 »Signali« 18.35 Mladinska oddaja »Interna 469« 19.00 Lahko noč, otroci! 19.15 Minute z ansamblom Fantje treh dolin. 20.00 Skupni program JRT — studio Beograd. 22.15 Za ljubitelje jazza

■ TOREK, 16. DECEMBRA: 8.04 Operna matineja. 10.15 Pri vas doma. 11.00 Poročila — Turistični napotki za tuje goste. 12,30 Kmetijski nasveti — inž. Stojan Vrabl: Bolezni in škodljivci na breskvah in njihovo zatiranje. 12.40 Od vasi do vasi. 13.30 Priporočajo vam . . . 15.30 Glasbeni intermezzo. 16.00 Vsak dan za vas. 18,15 V torek na svidenje! 19.00 Lahko noč, otroci! 19.15 Minute z ansamblom Mihe Dovžana. 20.00 Prodajalna melodij. 20.30 Radijska igra — Roger Leigh: Izbira je težka. 22.15 Jugoslovanska glasba

■ SREDA, 17. DECEMBRA: 8.04 8.04 Glasbena matineja. 9.20 Iz glasbenih šol. 10.15 Pri vas doma. 11.00 Poročila — Turistični napotki za tuje goste. 12.30 Kmetijski nasveti — dr. Tilka Krivic: Zlahtnenje domačih hibridnih trdink za boljšo kakovost 12,40 Priljubljeni pevci slovenskih narodnih pesmi. 13.30 Priporočajo vam . . . 14.05 Koncert za oddih. 14.35 Naši poslušalci čestitajo in pozdravljajo. 15.30 Glasbeni intermezzo. 16.00 Vsak dan za vas. 18.15 Rad imam glasbo. 19.00 Lahko noč, otroci! 19.15 Glasbene razglednice. 20.00 »Ti in opera«. 22.15 S festivalov jazza.

■ ČETRTEK, 18. DECEMBRA: 8.04 Glasbena matineja. 9.05 Radijska šola za višjo stopnjo — Pristanišče brez morja. 10.15 Pri vas doma. 11.00 Poročila — Turistični napotki za tuje goste. 12.30 Kmetijski nasveti — Aleksander Siftar: Rigolanje vrta — delo za zimo. 12.40 Čez polja in potoke. 13.30 Priporočajo vam . . . 14.05 »Pesem iz mladih grl«. 15.30 Glasbeni intermezzo. 16.00 Vsak dan za vas. 18.15 »Morda vam bo všeč«. 19.00 Lahko noč, otroci! 19.15 Minute z ansamblom Jožeta Privška. 20.00 Četrtkov večer domačih pesmi in napevov 21.00 Večer s slovensko pesnico Ado Škerl. 21,40 Glasbeni nokturno. 22.15 Iz vrst naše povojne skladateljske generacije.

TELEVIZIJSKI SPORED

Nedelja, 14. dec.

0 KMETIJSKA ODDAJA V MADŽARŠČINI (Beograd)
5 POROČILA (JRT) — (Ljubljana)
0 PO DOMAČE Z ANSAMBLOM LOJZETA SLAKA — (JRT) (Ljubljana)
0 KMETIJSKA ODDAJA (Zagreb)
5 PROPAGANDNA ODDAJA — (Ljubljana)
0 OTROŠKA MATINEJA: Nove dogodivščine Huckleberryja Finna, Stan in Olio (Ljubljana)
5 TV KAŽIPOT (Ljubljana)
SPORTNO POPOLDNE
5 TRETJI GLAS — ameriški film (Ljubljana)
5 CIKCAK (Ljubljana)
0 TV DNEVNIK (Beograd)
0 3—2—1 (Ljubljana)
5 HUMORESKA (Beograd)
0 VIDEOFON (Zagreb)
5 ŠPORTNI PUREGLED (JRT)
5 TV DNEVNIK (Beograd)

Ponedeljek, 15. dec.

35 TV V ŠOLI (Zagreb)
30 NEMŠČINA (Zagreb)
45 ANGLEŠČINA (Zagreb)
00 OSNOVE SPLOŠNE IZOBRAZBE (Beograd)
45 TV V ŠOLI — ponovitev — (Zagreb)
40 NEMŠČINA — ponovitev — (Zagreb)
55 ANGLEŠČINA — ponovitev (Zagreb)
10 FRANCOŠČINA (Beograd)
45 MADŽARSKI TV PREGLED (Beograd)
45 TIKTAK: Mala čarovnica — (Ljubljana)
00 PO SLOVENIJI (Ljubljana)
25 REŠEVANJE IZ RUŠEVIN — oddaja iz cikla Da ne bo prepozno (Ljubljana)
50 DOKUMENTARNO GLASBENA ODDAJA (Zagreb)
20 NE SAMO ZARADI TISOČERIH JEZER (Finska) — (Ljubljana)
45 CIKCAK (Ljubljana)
00 TV DNEVNIK (Ljubljana)
30 3—2—1 (Ljubljana)
35 Karel Čapek — UŽALJENI LJUDJE — TV drama (Ljubljana)
Kruno Cipci: KONCERT ZA OBOO IN ORKESTER (Ljubljana)
POROČILA (Ljubljana)
Drugi spored:
30 VEČERNI ZASLON (Sarajevo)
45 TV VRTEC (Zagreb)
00 MALI SVET (Zagreb)
20 ZNANOST (Zagreb)
50 GLASBENA ODDAJA — (Zagreb)
20 TV POŠTA (Beograd)
45 TV PROSPEKT (Zagreb)
00 TV DNEVNIK (Beograd)
00 SPORED ITALIJANSKE TV

Torek, 16. dec.

35 TV V ŠOLI (Zagreb)
30 RUŠČINA (Zagreb)
00 OSNOVE SPLOŠNE IZOBRAZBE (Beograd)
45 TV V ŠOLI — ponovitev — (Zagreb)
40 RUŠČINA — ponovitev (Zagreb)
10 ANGLEŠČINA (Beograd)
40 ODDAJA ZA PROSVETNE DELAVCE (Beograd)
50 RISANKA (Ljubljana)
00 OD ZORE DO MRAKA: Vojak v oklepu (Ljubljana)
30 PRENOS ŠPORTNEGA DOGODKA (JRT) (Ljubljana)
30 RISANKA (Beograd)
50 CIKCAK (Ljubljana)
00 TV DNEVNIK (Ljubljana)
30 3—2—1 (Ljubljana)
35 DESET TISOČ SONC — madžarski film (Ljubljana)
25 VELIKI MOJSTRI: Jan Sibelius (Ljubljana)
15 POROČILA (Ljubljana)
Drugi spored:
00 TV DNEVNIK (Zagreb)
00 SPORED ITALIJANSKE TV

Sreda, 17. dec.

35 TV V ŠOLI (Zagreb)
15 MADŽARSKI TV PREGLED (Beograd)
45 TRAPOLLO HH 33 — nadaljevanje mladinske igre — (Ljubljana)
30 PISANI TRAK (Ljubljana)
45 ČLOVEK — serijski film — (Ljubljana)
15 Maškovski: OBLAK V HLAČAH — oddaja iz cikla Niso samo rože rdeče (JRT) — (Ljubljana)
45 TV PROSPEKT (Zagreb)
00 TV DNEVNIK (Ljubljana)
30 3—2—1 (Ljubljana)
35 ZA VSE OTROKE SVETA — prireditev Gala Unicef (Ljubljana)
05 THULA — oddaja iz cikla Človek s kamero nizozemski dokumentarni film — (Ljubljana)
30 POROČILA (Ljubljana)

Četrtek, 18. dec.

35 TV V ŠOLI (Zagreb)
30 NEMŠČINA (Zagreb)
45 ANGLEŠČINA (Zagreb)
00 FRANCOŠČINA (Beograd)
45 TV V ŠOLI — ponovitev — (Zagreb)
40 NEMŠČINA — ponovitev — (Zagreb)
50 ANGLEŠČINA — ponovitev (Zagreb)
10 OSNOVE SPLOŠNE IZOBRAZBE (do 16.40) (Beograd)
45 VESELI TOBOGAN — JRT (Ljubljana)
15 PO SLOVENIJI (Ljubljana)
40 REPORTAŽA O TITOGRADU (Beograd)
10 GLASBA VATROSLAVA LISINSKEGA (Zagreb)
45 CIKCAK (Ljubljana)
00 TV DNEVNIK (Ljubljana)
30 3—2—1 (Ljubljana)
35 Thomas Mann — BUDDENBROOKOVI — nadaljevanje (Ljubljana)
10 RAZGOVOR S PRIMOŽEM KOZAKOM — oddaja iz cikla Kulturne diagonale (Ljubljana)
55 SHENANDOAH — serijski film (Ljubljana)
20 POROČILA (Ljubljana)
Drugi spored:
25 POROČILA (Zagreb)
30 KRONIKA (Zagreb)
45 VESELI TOBOGAN (Ljubljana)
15 NARODNA GLASBA (Zagreb)
40 REPORTAŽA — Titograd — (Beograd)
05 GLASBENA ODDAJA (Zagreb)
45 TV PROSPEKT (Zagreb)
00 TV DNEVNIK (Zagreb)
00 SPORED ITALIJANSKE TV

Petek, 19. dec.

35 TV V ŠOLI (Zagreb)
00 ANGLEŠČINA (Beograd)
45 TV V ŠOLI — ponovitev — (Zagreb)
10 OSNOVE SPLOŠNE IZOBRAZBE (Beograd)
45 MADŽARSKI TV PREGLED (Beograd)
45 NOVE DOGODIVŠČINE HUCKLEBERRYJA FINNA — serijski film (Ljubljana)
15 NARODNA IN ZABAVNA GLASBA (Skopje)
00 V SREDIŠČU POZORNOSTI Slovenija v letu 1969—70 — (Ljubljana)
50 CIKCAK (Ljubljana)
00 TV DNEVNIK (Ljubljana)
30 3—2—1 (Ljubljana)
35 MOJSTRI BESEDE NA FILMSKEM TRAKU: Alberto Morawia: DEŽELANKA — italijanski film (Ljubljana)
SREČANJE V STUDIU 14 — (Ljubljana)
POROČILA (Ljubljana)
Drugi spored:
25 POROČILA (Zagreb)
30 KRONIKA (Zagreb)
45 ODDAJA ZA OTROKE (Skopje)
15 GLASBENA ODDAJA (Skopje)
00 PANORAMA (Zagreb)
50 TV PROSPEKT (Zagreb)
00 TV DNEVNIK (Zagreb)
00 SPORED ITALIJANSKE TV

Sobota, 20. dec.

35 TV V ŠOLI (Zagreb)
45 PO DOMAČE Z BENEŠKIMI FANTI (Ljubljana)
15 VELIKI POTEPUH — nadaljevanje mladinske igre — (Ljubljana)
15 SPREHOD SKOZI ČAS (Ljubljana)
40 PET MINUT ZA BOLJŠI JEZIK (Ljubljana)
45 CIKCAK (Ljubljana)
00 TV DNEVNIK (Ljubljana)
30 3—2—1 (Ljubljana)
35 TV MAGAZIN (Ljubljana)
35 REZERVIRANO ZA SMEH — (Ljubljana)
50 NOVI ROD — serijski film (Ljubljana)
40 TV KAŽIPOT (Ljubljana)
00 POROČILA (Ljubljana)

NOVO! NOVO!

AUSTIN-IMV 1300 SALOON SUPER DE LUXE
CENA: 29.850 dinarjev

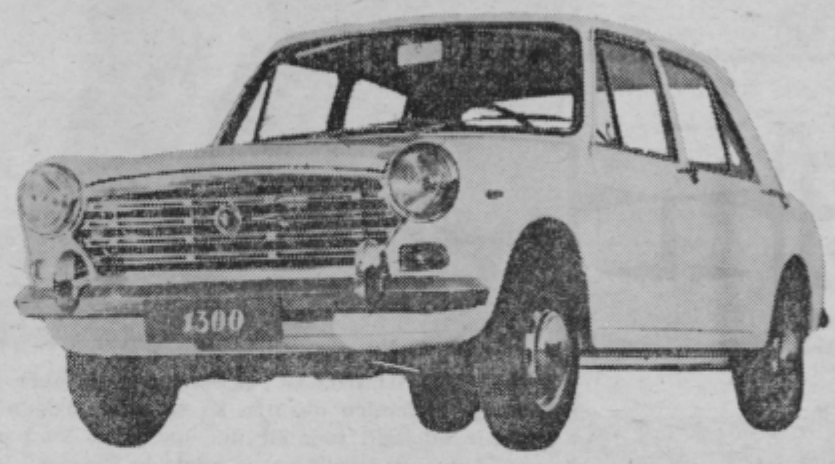

NA KREDIT!

dobavni roki:

- 90 dni po vplačilu polnega avansa pri prodaji na kredit
- 45 dni po vplačilu polne cene pri gotovinski prodaji
- za devizna sredstva DOBAVA TAKOJ!

cena v devizah: 7.694 DM ali 2.102 US $, 1,313.750 Lit., Lstg 876

Za vplačila v decembru garantiramo cene in dobavne roke.

Obiščite poslovalnico IMV, oglejte si vozila in zahtevajte ponudbe:

LJUBLJANA, Titova 172 a, telefon 341-125

INDUSTRIJA MOTORNIH VOZIL NOVO MESTO

ČISTI TON IN JASNA SLIKA — samo z antenami ELRADA!

V DECEMBRU NE POZABITE:

najlepše darilo je knjiga založbe Mladinska knjiga

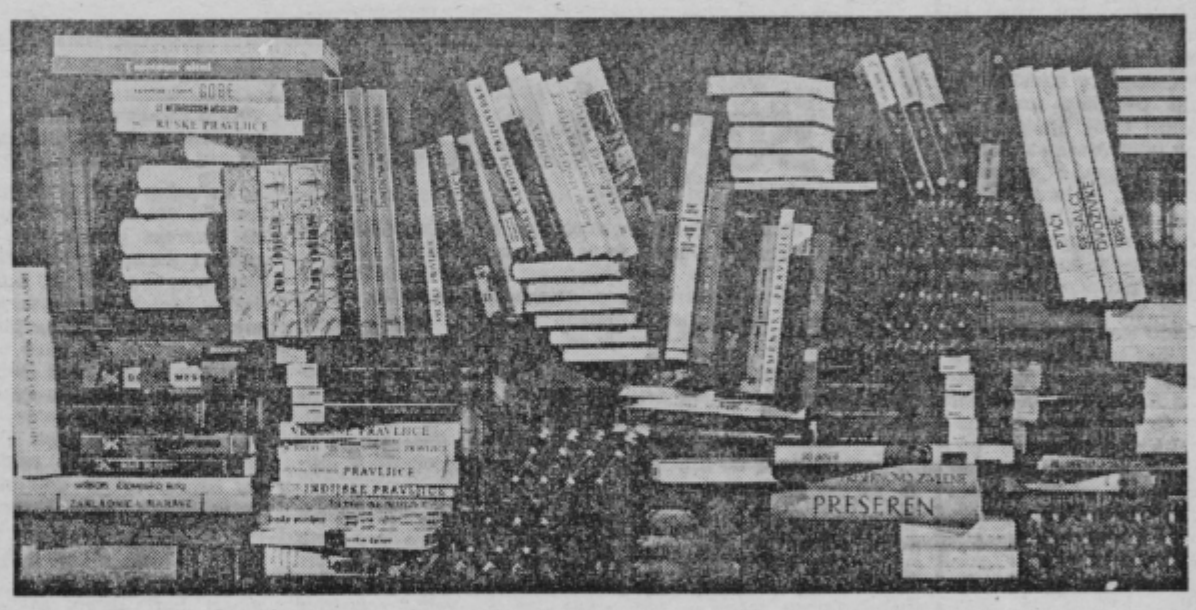

Pripravljen je bogat izbor iz zakladnice domače in tuje književnosti za otroke, mladino in odrasle.

Zahtevajte v knjigarnah in pri založbi najnovejše BARVNE KATALOGE, ki jih je pripravila založba MLADINSKA KNJIGA z željo, da bi vam pomagala pri vaši odločitvi, s čim in kako boste koga obdarovali.

NOVI TEDNIK

20 LET AD KLADIVAR — Slavnostnega občnega zbora AD Kladivar, ki letos praznuje 20. letnico obstoja, so se poleg uglednih družbenopolitičnih in športnih delavcev udeležili tudi številni športniki. Na posnetku vidimo Rudija Maleta, že več kot dvajset let aktivnega atleta in Branka Vivoda, odličnega skakalca v višino. Za njima še Drago Bradač, nekoč »duša« Kladivarja in Božo Pikula.

Foto: E. KRANJC

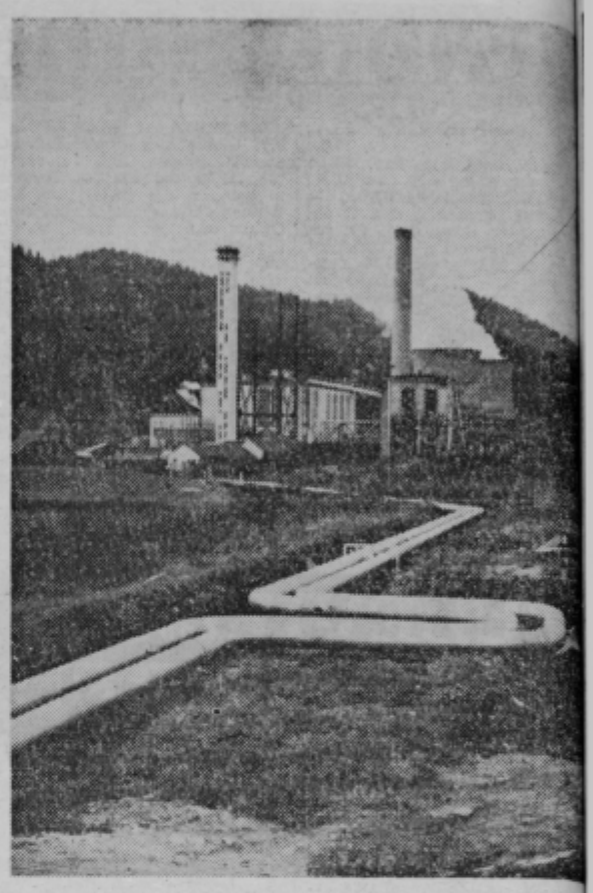

V Šoštanju montirajo osnovo nove termoelektrarne železno konstrukcijo, na katero bodo obesili kote Visok betonski stolp za dvigalne naprave je n nared, kotel pa bodo »obesili« na pomlad.

Foto: J.

Besedo ima:

TONI HERCFELER

Nisem se imel gripe, zato lahko brez skrbi berete te vrstice. Upoštevam namreč upravičen strah marsikoga, da bi se nalezel nadležnih virusov. Štefan iz Široke ulice mi je v zvezi z gripo ves nejevoljen pripovedoval, da se skoro bolj splača kupiti liter »Old plum brandija«, kot pa čakati v lekarni in tu za vsako zdravilo posebej odšteti 3 dinarje. »Kaj si ti tako storil?« sem vprašal Štefana. »Ne, še nisem imel gripe, zato pa ga preventivno cuknem trikrat dopoldne in trikrat popoldne.« »Zakaj pa tako pogosto?« sem želel natančnejših pojasnil o Štefanovi individualni kuri. »E, to je pa zapletena reč. Najbrž si slišal, da so različni virusi gripe in zato za vsak slučaj preventivno »delujem« hkrati zoper več virusov, razen tega pa je tudi dobro, da ostane v telesu kakšen maligan še v rezervi za kak neznan virus. To je moja individualna kura in bog ne daj, da bi se množično začeli pri nas na podoben način varovati pred gripo. Saj bi se utegnilo zgoditi, da bi različnih brandyjev, prepečenic in vinjakov zmanjkalo podobno kot masti in olja.

»Kaj ne poveste, Hercfeler, da so v sosedni Avstriji podražili kruh in maslo?! Ubogi ljudje in to prav pred prazniki. Saj to je nezaslišano,« je tarnala soseda, ko sem ji povedal novico, ki sem jo prebral v časniku. Še to sem povedal sosedi, da tamošnji politični opazovalci nič kaj ugodno ne ocenjujejo tega ukrepa. Le od kod naj bi se nalezli manije o nenehnih podražitvah? Kruh je n. pr. dražji kar za 15 naših par, maslo pa za 1 dinar. In potlej se bo kdo čudil, če ljudje niso srečni in brezskrbni. Ja, v takih primerih pa mi res moramo sočustvovati z njimi. Takšni pojavi nas morajo ganiti!

Znanca je čisto zares ganilo ravnanje sprevodnika na celjski avtobusni postaji, ki ni dovolil mlademu dolgolascu vstopiti v avtobus. »Ko se boš ostrigel, potem se boš lahko peljal z nami,« je siknil skozi zobe in zaloputnil vrata. Fant je ostal na snegu in je lahko samo gledal, kako je avtobus odpeljal proti Dobrni.

FOTO VESTI

Novozapadli sneg in zdaj tudi mraz, ki je vseeno nekoliko presenetil je prizadel tudi kmetovalce, ki žive v hribovitih predelih. Kljub lepi jeseni vsi niso uspeli spraviti krme v priročnejša gospodarska poslopja, zato jo morajo zdaj, kot kaže posnetek, znositi v snegu in na hrbtih. Foto: Nani

V teh dneh, ko sicer pogovori o gospodarjenju z gozdovi potiskajo na stran druge vesti s tega področja, gozdna gospodarstva nadaljujejo z gradnjo gozdnih cest. Novih cest je na desetine kilometrov, ponekod pa pomenijo mnogo več kot samo pristop do gozdnega bogastva.

Foto: J. S.

Burja ob burji

Odnos občana do davkarije ali kogarkoli, ki je v zvezi s »štibro«, je že od pamtiveka na majavih tleh. To je po vsej verjetnosti pogojeno z odnosom nekdanjih izterjevalcev davkov do onih, ki so še pred nekaj leti v imenu družbe odgnali zadnji rep iz hleva, čeprav je bil dolg mnogo manjši.

Danes bi v takem primeru po vsej verjetnosti nastal vsesplošen krik in vik. To je tudi prav, kajti pogosto tisti, ki so si lastili pravico vedrenja in oblačenja sami niso imeli niti polovico tiste zavesti in posluha do družbe, kot jo je imel najpogosteje davkoplačevalec.

Nevsakdanje razburjenje je nastalo pred dnevi v laški občini. Ko smo obiskali nekatere prizadete že v času, ko se je najhujši vihar že polegel, je vseeno še bilo vse na svojem mestu. In prav je tako. Kajti zakaj bi naj nekaj občanov moralo požreti napako, ki je nastala iz malomarnosti, nevednosti ali celo vzvišenosti nekega uslužbenca. Žal je v laškem primeru prišlo tako daleč, da je razburjenje uspel pogasiti šele predsednik občine, za katerega pa vemo, da ima mnogo zahtevnejšega in če hočete, važnejšega dela. Toda v primeru, ko občani izgube zaupanje v neko službo, v delo nekega uslužbenca, je prav, da se vmeša osebnost, ki med ljudmi nekaj pomeni.

In zakaj gre? V skupščini občine Laško so odborniki razpravljali in po razpravi sprejeli odlok, za katerega menijo, da bo pravični regulator pri odmeri davka na dohodke. Te pa davkoplačevalci plačujejo pretežni del leta »od oka«, v zadnjem letu pa doplačujejo ustvarjeno razliko. V laškem primeru je nastalo razburjenje po prejetju odmere za zadnji kvartal. Zahteve vsote so bile tako različne od onih iz prejšnjih kvartalov, da so posamezniki podvomili v dejansko upravičenost zahtevkov. Nastala je burja. Glede na to, da občinska uprava ni takoj reagirala na vesti s terena, čeprav je do nerazpoloženja prišlo zaradi njene pomanjkljivosti, saj niso nikomur dali vedeti zakaj tolišne razlike, je ta burja zajela širok krog. Najogorčenejša sta celo za nekaj časa prenehala s svojo dejavnostjo.

Da je brezdušnost še živa v laški občinski upravi ilustrira tudi to, da je dobil zahtevek za plačilo davka tudi občan, za katerega je malo predtem skoraj celotna slovenska javnost zbirala prispevke s katerimi bi ga naj obvarovali bede. Torej pomagali tudi občinski blagajni. Kaj hočemo, če ljudje ne berejo v časopisih niti tisto, kar je bistveno za njih delokrog. Zato pa prihaja do ogorčenja in nezaupanja.

Nani

sosed sosedu

POMAGAJ SI SAM IN UNIOR TI BO POMAGAL

NOVI TEDNIK — Uredništvo in uprava Celje, Gregorčičeva 5, poštni predal 161. Urejuje uredniški odbor. Glavni urednik BERNARD STRMČNIK, odgovorni urednik JURE KRAŠOVEC. NOVI TEDNIK izhaja od decembra 1968 kot naslednik CELJSKEGA TEDNIKA, ki je izhajal od 1955 leta. NOVI TED

49

NIK izhaja vsako sredo. Izdaja ČGP »DELO« — enota informacije propaganda Celje. Tisk in kliše ji ČGP »DELO«. Rokopisov ne vračamo. Cena posamezne številke 60 par. letna naročnina 30 din, polletna 15 din. Za tujino enaka naročnina 60 din. Tekoči račun 507-1-1280. TELEFONI: uredništvo 23-65, mali oglasi in naročnine, ekonomska propaganda 31-05, podružnica 28-00