VESTNIK VESTNIK VESTNIK VESTNIK VESTNIK VESTNIK VESTNIK VESTNIK VESTNIK VESTNIK VESTNIK VESTNIK

# VESTNIK

Murska Sobota, 15. aprila 1993 • Leto XLV • Št. 15 • Cena 75 SIT

## »DA, TO JE BILO RES NEUMNO«

Pogovor z notranjim ministrom Ivanom Bizjakom

Str.5

V nedeljo smo na javnem žrebanju v Žibercih pri Apačah sklenili nagradno igro Nissan Sunny je resničnost. Izmed nekaj tisoč dopisnic kuponov je Maja izvlekla kupon številka 7, ki je imel zaokrožen pravilen odgovor, tekmovnica pa je bila v naši naročniški evidenci, torej naročnica. Sreča se je nasmehnila Slavki Zver iz Hrastje-Mote. Več na zadnji strani. Posnetek: N. J.

*Nekoč so rekli in danes pravijo »pomagaj si sam in bog ti bo pomagal.« S tem smo se Slovenci po sprejetju privatizacijske zakonodaje nekako sprijaznili. Raven »pomoči«, ki si jo je vsakdo pridobil je različna in žal ni dana od boga, ampak od oblasti. V tej igri pa smo navadni smrtniki dokaj nepomembne številke, ki ji prej pomenijo strošek kot dobitek. Politične elite so se do konca lanskega leta zapletale okrog procedure odprave družbene lastnine (privatizacije). V času sklica parlamenta po prvih parlamentarnih volitvah so se politične elite nategovale okrog modela (Mencingerjev, Sachov in nazadnje sprejet Šetinc–Pintar–Deželakov model). Ves ta čas pa je nakako v ozadju deloval Markovičev formalno veljaven zakon. In ravno ta je v tem času moralno najbolj sporen. Sporen zaradi tega, ker je spravil na površje afere, v tem trenutku najbolj razvpito – novogoriški HIT. V aferi je ob ostalih nepravilnostih, o katerih še ni vseh podatkov, v tem trenutku v ospredju lastninjenje tega podjetja. In ravno to je dobilo močne politične razsežnosti, saj se o njem govori v parlamentu, kot o nemoralnem početju, če že ne nezakonitem. Posredno je afera povezana tudi z našim okoljem, saj je HIT (v tem trenutku je težko reči kateri) sodeloval pri dokapitalizaciji Moravskih toplic in ima v tem podjetju svoj lastninski delež.*

*Zanimivo ob vsej aferi je to, da so se začela lomiti politična kopja ravno pri dejavnosti, ki dosedaj zakonsko ni bila nikakor regulirana, in tudi ni predvidena njena privatizacija po sedanjem zakonu o privatizaciji. Afera HIT in zahteva po vladnem*

## Pogača se bo delila!

*poročilu o pokrivanju obveznosti s strani države, ki izvirajo iz naslova propadlega Elana, sedaj ko ta ni v slovenski lasti, pred razpravo o proračuno dokazujejo, da se je šele sedaj začel pravi boj za oblast. Ta boj je najprej povezan z bojem za ekonomsko moč v gospodarstvu. Nikakor se namreč sedaj ni moč strinjati z moraliziranjem politikov o odtujevanju družbene (ali državne) lastnine, ko pa so ves čas pristajali na krivična in špekulativna pravila igre. Ta so na eleganten način omogočala prelivanje družbenega kapitala v zasebne roke. Afera HIT ni edina, ob katero so se spotaknili mediji. Ti so v minulih treh letih odprli kar nekaj podobnih »afer«, vendar pa so te ostale v javnosti brez odziva, ker se vanje ni vmešala ali pa bila vmešana politika. Primer HIT-a nam dokazuje še nekaj. »Junaki« politike so v preteklosti želeli dokazati, kako ekonomsko pošastna je bila naša različica realsocializma, plansko-tržni ekonomski sistem, in kako je trdoživ, da bi morda bili videti kar se da veliki junaki tisti, ki se s tem sistemom spopadajo. Žal večina teh ni vedela, kaj je njegova bistvena napaka. Bilo je pač tako, da je sistem propadal sam od sebe, zato so »junaki« nepotrebni. Skratka šlo je in še gre za to, kdo konkretno bo tisti, ki bo največ dobil s »privatizacijo« podjetij in tudi bank. Da gre za to, dokazuje sedanja afera okrog podjetja, ki je nedvomno kapitalski trust, v katerem prihaja do ostrega boja političnih interesov. Ob tem seveda ni moč prezreti prisotnosti politike v tem trustu v preteklosti.*

*Afera manifestira, da zveze med politiko in gospodarstvom niso emocionalne, ampak finančne narave. Toliko bolj je ob vsem tem vprašljiva skrb za delavce in njihov delež pri lastninski pogači. V tej luči se odpira tudi vprašanje vloge preiskovalne komisije za privatizacijo že privatiziranih podjetij, ko že deluje revizijska komisija. Ob tem je zanimivo, kako se bodo razpletale druge marginalne afere s podobno vsebino privatizacije (za nas pomemben Ljubljanski sejem in še vrsta drugih). V tem trenutku ne smemo prezreti dejstva, da so tisti, za interese katerih navidezno potekajo boji, na pragu vzdržljivosti in živijo v materialni bedi.*

*J. VOTEK*

## HIT v Prekmurju

Str. 4

## Bo Boreča izumrla

Str. 18

Iz župnijskih kronik

## Sveta Trojica ali Nédela

Str. 14

## Poslanci za ceste

Str. 3

AKCIJSKA PRODAJA
od 14. do 26. aprila '93
ŠAMPONI, TEKOČA MILA, DEODORANTI
BEFREE
TKI Hrastnik
CENE NIŽJE DO
30%
U PRODAJALNAH Potrošnik

SALON POHIŠTVA
INTERDOM
VELIKA IZBIRA POHIŠTVA
SALON POHIŠTVA, MARIBOR
Tržaška 65, VEGROS SHOPPING CENTER
SALON KUHINJ, MARIBOR
Ruška 104, tel. (062) 102 618

MENJALNICA
LEND
Ugodne nakup in prodaja deviz ter drugih valut.
Mohorjeva 2, Lendava,
telefon: (069) 75 427, 75 518

POLJOOPSKRBA
trgovina MARIBOR
tel.: (062) 303 984
trgovina M. SOBOTA
tel.: (069) 21 048
Vse za spomladanska dela v vinogradih in sadovnjakih!

## VREME

Ob koncu tedna bo spremenljivo vreme z občasnimi padavinami

*Vestnikov koledar*

15. april, četrtek, Helena
16. april, petek, Bernardka
17. april, sobota, Rudolf
18. april, nedelja, bela nedelja
19. april, ponedeljek, Leon
20. april, torek, Hilda
21. april, sreda, Simeon

*Pregovor*

Več ko ima leto dni, se v aprilu vreme spremeni.

## PO SLOVENIJI

**LJUBLJANA** – Prof. dr. Ljubu Bavconu je za izjemni prispevek k slovenskemu pravu in zavzetost pri uveljavljanju varstva človekovih pravic predsednik republike Milan Kučan izročil zlati častni znak svobode Republike Slovenije. Poudaril je velik delež Sveta pri vključevanju Slovenije v Svet Evrope in utrjevanju sistema varstva človekovih pravic.

**LJUBLJANA** – Na delovnem obisku je bila delegacija zunanjega odbora češkega parlamenta, ki jo je vodil predsednik Jiri Payne. Gostje so se sestali tudi z delegacijo odbora državnega zbora za mednarodne odnose.

**LJUBLJANA** – Sestali so se slovenski predsednik Milan Kučan, premier Janez Drnovšek in obrambni minister Janez Janša. Na sestanku so obravnavali tekoče zadeve s področja obrambe in uskladili vsa sporna vprašanja.

**LJUBLJANA** – Ob koncu zasedanja državnega sveta so svetniki sprejeli več sklepov oz. pobud, ki so jih naslovili na državni zbor in vlado. Največ se jih nanaša na letošnji proračun in pogoje gospodarstva, pri čemer so se zavzeli za povečan izvoz in enotno sistemsko ureditev plač.

**LJUBLJANA** – Slovenski zunanji minister Lojze Peterle je naslovil na zunanje ministre držav članic varnostnega sveta OZN, predsednika VS in generalnega sekretarja svetovne organizacije pismo, v katerem je predstavil slovensko pobudo za uresničitev načrta Vancea in Owna za odpravo krize v BiH.

## PO SVETU

**MILANO** – Sodne oblasti so uradno zaslišale nekdanjega predsednika italijanske vlade Andreottija. Obtožen je, da je sprejemal podkupnine in da je kršil zakon o financiranju političnih strank. Palermsko sodišče pa je že pred časom sprožilo preiskavo o povezavi nekdanjega premiera s sicilijansko mafijo.

**PEKING** – Na šestdnevnem obisku na Kitajskem je bil avstrijski kancler Franz Vranitzky. Z gostitelji se je pogovarjal tudi o varstvu človekovih pravic, in da je kitajska vlada od pokola na trgu Nebeškega miru izpustila precej političnih zapornikov.

**BUKUREŠTA** – Romunska vlada je pozvala Srbe v BiH k podpisu Vanceovega in Ownovega mirovnega načrta, čeprav bi bile morebitne žrtve. V romunsko pristanišče Constanza so že prispeli ameriški patruljni čolni, namenjeni poostritvi nadzora nad ukrepi svetovne organizacije proti samozvani ZRJ.

**BUDIMPEŠTA** – Na povabilo Narodne konfederacije madžarskih sindikatov se je na dvodnevnem obisku v Budimpešti mudila delegacija ZSSS pod vodstvom Dušana Semoliča. Pogovarjali so se o delovanju sindikatov, izmenjali izkušnje o sindikalnem pluralizmu in se dogovorili o medsebojnem sodelovanju v prihodnje.

**BEOGRAD** – Poveljnik čet Unproforja na območju nekdanje Jugoslavije Lars-Eric Wahlgren je skušal srbskega predsednika Miloševića prepričati, naj pritisne na skupščino bosanskih Srbov, da bo privolila v podpis mirovnega sporazuma med tremi v vojno vpletenimi stranmi, ki naj bi pripeljalo k miru v BiH.

**BAGDAD** – V Iraku se mudi nova že 55. preiskovalna komisija OZN, ki jo sestavlja 14 strokovnjakov za kemično orožje. Strokovnjaki zbirajo podatke o tovarnah kemičnega, biološkega in klasičnega orožja ter natančne podatke o proizvodnji.

**BONN** – Na veliko zadovoljstvo privržencev kanclerja Kohla je nemško ustavno sodišče dovolilo minimalno sodelovanje Nemčije pri zagotavljanju prepovedi poletov nad BiH. Tako bo 150 članov nemških posadk z 18 radarskimi letali za obveščanje in opazovanje lahko sodelovali v operaciji.

**NEW YORK** – Makedonija je bila kot 181. država članica sprejeta v OZN. Temu za makedonski narod brez dvoma zgodovinskemu trenutku je prisostvoval tudi makedonski predsednik Kiro Gligorov. V svetovni organizaciji bo Makedonija nastopala pod imenom Nekdanja jugoslovanska republika Makedonija. Zaradi kategoričnega nasprotovanja Grčije, da mora Makedonija s svoje zastave umakniti sonce, ki je simbol Filipa Makedonskega, je niso dvignili na drog pred palačo OZN, kot je to običaj pri sprejemu novih članic.

**VATIKAN** – Poglavar rimskokatoliške cerkve papež Janez Pavel II. je v tradicionalnem velikonočnem nagovoru Urbi et urbi še posebej opozoril na krvavo dramo sredi Evrope v BiH. Dejal je, da nihče ne sme ostati neprizadet ob dogodkih, ki sramotijo staro celino. Ob tem je z dramatičnimi besedami znova pozval vse voditelje ter ljudi dobre volje, naj vendarle ustavijo to brutalno vojno.

**JOHANNESBURG** – Uboj voditelja južnoafriške komunistične partije in poveljnika vojske Afriškega narodnega kongresa Hanija je po vsej državi sprožil val nasilja. Po podatkih policije je v spopadih in nemirih izgubilo življenje pet ljudi. Predsednik De Klerk je ukazal policiji, naj sprejme stroge varnostne ukrepe.

VESTNIK

Izdaja podjetje za informiranje Murska Sobota

**Časopisni svet:** dr. Jože Bedernjak, Štefan Cigut, Zlatko Erlih, mag. Dalibor Geder, Cilka Jakelj, Rajko Stupar, dr. Aleksander Šiftar

**Uredništvo:** Irma Benko (direktorica in glavna urednica), Janez Votek (odgovorni urednik), Ludvik Kovač (namestnik odgovornega urednika), Bernarda Balažic-Pečak, Jani Dominko, Jože Graj, Majda Horvat, Milan Jerše, Feri Maučec, Štefan Smej, Štefan Sobočan (novinarji), Ksenija Šömen (tehnična urednica), Nataša Juhnov (fotografinja), Nevenka Emri (lektorica).

**Naslov uredništva in uprave:** Murska Sobota, Slovenska 41. Telefoni: novinarji in odgovorni urednik 21-383, 21-064 in 33-019, glavna urednica in direktorica 22-403, računovodstvo in tajništvo 21-383 in 21-064, GPS (trženje) 22-403, telefaks 22-419. Nenaročenih rokopisov in fotografij ne vračamo.

Naročnina za I. trimesečje 1993 je 900.00 SIT, celoletna naročnina 3.600 SIT, za naročnike v tujini 100 DEM letno.

Tekoči račun pri SDK Murska Sobota: 51900-603-30005. Devizni račun pri Abanki Ljubljana 50100-620-00112-5049512.

**Tisk:** Tiskarna Ljudske pravice, Ljubljana. Na podlagi mnenja Ministrstva za informiranje št. 16/IB z dne 30. 1. 1992 se šteje tednik Vestnik med proizvode informativnega značaja iz 13. točke tarifne številke 3, za katere se plačuje petodstotni davek od prometa proizvodov.

# Začetek letalske operacije

**Nad BiH se je začela akcija zveze Nato o nadzorovanju prepovedi poletov. V njej sodeluje blizu 60 vojaških letal, ki bodo vzletala z letalskih oporišč v Italiji in z letalonosilk v Jadranu.**

S tem se je začela prva neposredna vojaška intervencija Zahoda, ki jo je 31. marca odobril varnostni svet OZN. Tako so v ponedeljek ob 14.00 z italijanskih letališč vzletela letala Nata, ki bodo v prihodnje nadzorovala spoštovanje prepovedi poletov nad BiH. V operaciji sodeluje kakih 60 letal, med njimi francoski miragei 2000, nizozemski F-16 ter ameriški F-15 in F-18. Ob podpori letečih radarjev AWACS bodo skušali nadzorovati zračni prostor, v katerem so Združeni narodi že oktobra prepovedali vse vojaške polete, vendar so Srbi, ki v tem spopadu edini premorejo letalstvo, to prepoved najmanj 500-krat kršili s helikopterji, s katerimi so dovažali okrepitve in nove zaloge, prejšnji mesec pa tudi bombardirali. Zavezni[illegible] lovcem je naročeno, da [illegible]lijo kršilce le v skrajnem primeru, če se ne bodo odzv[illegible] opozorila, naj zapustijo [illegible] prostor nad BiH.

Ponedeljkova akcija Nat[illegible] je začela z nesrečo, saj je [illegible] tehnične okvare stroge[illegible] francosko letalo vrste [illegible] Pilot se je rešil, letala, ki [illegible]lujejo v akciji, so obve[illegible] vendar lahko streljajo [illegible] v skrajnem primeru. Vse [illegible] srbskih napadalcev v [illegible] sploh ne moti. Kot že dolg[illegible] so silovito obstreljevali [illegible]jevo, Srebrenico in [illegible] Padle so nove žrtve. [illegible]ljubni svet se upravičeno [illegible]šuje, kako dolgo bo nap[illegible]še nekaznovan.

*Zunanjepolitični komentar*

# Kompromisarstvo pred trdo preizkušnjo

**Svetovno politično prizorišče že nekaj časa pretresa globoka politična kriza v Rusiji, ki se kaj lahko spremeni v katastrofo z nepredvidljivimi posledicami, če bi se namreč še bolj zaostrila.**

Zaenkrat se je na srečo pokazalo, da je kongres ljudskih poslancev še pripravljen pristati na določene kompromise. Vsekakor pa je skoraj gotovo, da Jelcinova nepopustljivost pri nameravani izvedbi referenduma o zaupnici njemu in kongresu ter o ustavnih spremembah povzroča precej sivih las ob zdajšnjem negotovem položaju. To pomeni, da se bo kriza kljub iskanju določenega kompromisa nadaljevala vsaj do 25. aprila, ko je načrtovan referendum o zaupnici sedanjemu vodstvu. V bistvu pravzaprav ne gre niti za Jelcina niti za Hasbulatova ter za spor med predsednikom in parlamentom, kajti to je naposled le zunanji izraz mnogo globljih notranjih problemov. Gre dejansko za to, ali se bo Rusija odločila za politiko reform, ki resda doslej prebivalstvu še niso prinesle ničesar, medtem ko Jelcin zahteva za izvedbo privatizacije vedno nova pooblastila. S tem pa prihaja tudi v vedno večje spore s parlamentom in dejansko tudi z ustavo, ker ta pač datira še iz komunističnega obdobja, ki ga je zgodovina že zdavnaj odpihnila. Podobno velja tudi za staro ideologijo, s katero pa se mnogi v Rusiji še vedno identificirajo.

Vsekakor pa ruska kriza zelo močno vpliva na svetovno politično dogajanje, še zlasti na reševanje krize na območju nekdanje Jugoslavije. Ruska politična kriza je največji strateški izziv našega časa, je opozoril ameriški zunanji minister Christopher. Poleg politične gre predvsem za učinkovito gospodarsko pomoč, o čemer so spregovorili tudi zunanji in finančni ministri sedmih najbolj razvitih držav. Seveda pa je vprašanje, kje dobiti potrebna sredstva, saj bi po mnenju strokovnjakov Rusija samo letos potrebovala okrog 14 milijard dolarjev tuje denarne pomoči.

Tako postaja tudi vprašanje reševanja krize v nekdanji Jugoslaviji bolj ali manj drugotno. Na to kaže zlasti tragikomedija v OZN in nekajkrat odložena resolucija o kaznovanju kršilcev, prepovedi poletov nad BiH. Pač pa je pod pritiskom ZDA prišlo do podpisa novega dogovora o premirju in ustavitvi ognja na celotnem ozemlju BiH. Ameriški predsednik Clinton je namreč napovedal nove finančne in gospodarske sankcije proti Srbiji in Črni gori, zavzel pa se je tudi za odpravo prepovedi uvoza orožja za BiH. Hkrati je precej zbledelo zanimanje za druge dogodke, ki prav tako pretresajo ljudi na tem svetu, polnem raznih spopadov in vojnih grozenj. Kako se bo vse skupaj izcimilo, pa bo pokazal čas.

MILAN JERŠE

*Iz Monoštra piše*

# »Sam bog ga je določil...«

*Čeprav je na Madžarskem do novih parlamentarnih volitev še skoraj leto dni, vse kaže, da se je volilna kampanja nekaterih strank oziroma posameznikov že začela.*

*Ne gre za volilna zborovanja, temveč za nekatere [illegible] in afere, s pomočjo katerih želijo nasprotne stranke onem[illegible]gočiti druga drugo oziroma vodilne osebnosti strank.*

*Gotovo je najbolj ambivalentna oseba na madžarski p[illegible]tični paleti dr. József Torgyán, predsednik stranke m[illegible] posestnikov. Z njim in okrog njega se zmeraj nekaj dog[illegible] Menda ni ministra v madžarski vladi, od katerega ga [illegible] zahteval, naj odpove, vključno z ministrskim predsed[illegible] Zelo odločno je zahteval, naj javnost zve, kdo so bili [illegible] t.i. oddelka III/III. (To je bil oddelek tajnih agentov [illegible]žavne varnosti prejšnjega sistema.) Toda ko se je pokaz[illegible] da tudi njegova preteklost ni tako »brezmadežna«, kot [illegible]trdi, je odnehal. Lani aprila je organiziral t.i. »dan [illegible] katerega se je po njegovi oceni udeležilo vsaj dvesto [illegible]ljudi. (Na protivladni strankarski demonstraciji je bil [illegible]bližno osem tisoč ljudi.)*

*Gospod Torgyán je najnovejšo bombo podtaknil na [illegible]njem zasedanju državnega odbora malih posestnikov, [illegible] seveda izkoristil priložnost in zelo zagrizeno napadal [illegible] Ovadil jo je s tem, da je v treh letih svojega vladanja u[illegible] državo, ki je dokaj dobro funkcionirala oz. da raz[illegible]le-te.*

*Razpoloženje zasedanja lahko najbolj opišemo z n[illegible]njim prizorom. Strankarski kolega Vitez Lajos S[illegible] s solzami v očeh izjavil, »da je dr. Józsefa Torgyána s[illegible] določil za rešitelja Madžarske.«*

*Razpoloženje je bilo torej zelo ugodno, da je g[illegible] Torgyán izigral svojo najnovejšo karto. Ovadil je n[illegible] policijo in Urad za državno varnost, da so ga hotel [illegible] v kriminalistično dejavnost. S tem da »naj bi« v [illegible] avtomobilu našli orožje ali mamila, so ga hoteli [illegible] politično onemogočiti, trdi gospod predsednik na [illegible] izjav pred uradno osebo treh nekdanjih policijskih [illegible] V zvezi z afero se omenjajo osebe v visokih funkcijah [illegible] državni policijski poveljnik, policijski poveljnik g[illegible] mesta in celo notranji minister.*

*Gospod Torgyán je na zasedanju skupščine z [illegible] seznanil tudi poslance in zahteval, naj se oblikuje p[illegible]tarna preiskovalna komisija. Čeprav je notranji m[illegible] najprej malo čudno reagiral, češ da bere gospod [illegible] preveč kriminalistične literature – se je temu zoper[illegible] komisija, ki naj bi preverila verodostojnost dokaz[illegible] dokazov.*

*Čeprav vemo, da gospod Torgyán rad »nastopa« [illegible] pretirava, okrog te zadeve nekaj »smrdi«, kajti vse [illegible]nja zasedanja omenjene komisije so bila za zaprtimi [illegible]*

*Madžarsko javnost seveda najbolj zanima, ali se [illegible] deva še bolj zapletla? (Kot »stranski produkt« te afe[illegible] pojavljajo nekatere novosti v zvezi z afero 23. okto[illegible] skupina skinhedovcev ni pustila do besede predsed[illegible] R Madžarske).*

*MARIJANA [illegible]*

MATERINSKI DOM

# Ali Pomurje želi sodelovati z regijami Evropske skupnosti

**Z namenom, da prikaže odgovornim v pomurskih občinah in regiji eno izmed možnosti za hitrejšo povezavo s partnerji iz dežel Evropske skupnosti, je Območna gospodarska zbornica za Pomurje 6. 4. 1993 organizirala predstavitev programa OUVERTURE.**

Namen programa OUVERTURE je pospešitev procesa zbliževanja med regijami in mesti v Evropski skupnosti in Vzhodni Evropi, pri čemer je dan poudarek promociji regionalnega razvoja, pretoku strokovnega znanja, poslovanja in trgovine.

Program sofinancira ES, pri čemer so za program OUVERTURE v obdobju 1991–1994 predvidena finančna sredstva v višini vsaj 7 mio ECU-jev.

V programu OUVERTURE lahko sodelujejo občine ali regije z vsaj 30.000 prebivalci, pri čemer se lahko manjše enote združijo. Za izvajanje projekta so potrebni vsaj trije partnerji: dva iz Evropske skupnosti in en partner iz Vzhodne ali Srednje Evrope.

Čeprav je program OUVERTURE šele od pomladi 1991, je bilo uresničenih že prek 100 projektov, kjer so sodelovali vzhodnoevropski partnerji iz Madžarske, Češke, Slovaške, Poljske in Bolgarije.

Trenutno je odobrenih za več kot 3 milijonov ECU dotacij za naslednja področja:

- podpora malim in srednje velikim podjetjem – 28%
- razvoj trgovine – 15%
- regionalne (občinske) vlade – 15%
- usposabljanje za poklic in menedžment – 13%
- strategija za zmanjšanje nezaposlenih – 4%
- razvoj turizma – 4%
- problemi okolja – 12%
- drugo – 9%

Navzoči Pomurci so tudi izvedeli, da je mogoče dobiti za prijavljene sprejete [illegible] skozi program OUVER[illegible] 50% nepovratnih sre[illegible] jemoma tudi 75%, [illegible] jejo iz EGS manj raz[illegible] V povprečju je za [illegible] predvidena dotacija [illegible] ECU-jev. Seveda m[illegible] na natečaju projekt [illegible] težo, saj o končnem [illegible] loča posebna komisija [illegible]

Vsi so si bili enotni [illegible] rajo pomurske občine [illegible] izkoristiti priložnost [illegible] vključiti v program [illegible] TURE. Seveda bodo [illegible] temeljite priprave in [illegible] izbor nosilcev teh [illegible] programov.

JANC[illegible]

*Amandmaji pomurskih poslancev Državnega zbora Republike Slovenije*

# Poslanci za ceste

**Skoraj gotovo je, da bodo prekmurski in prleški poslanci v Državnem zboru Republike Slovenije na naslednjem zasedanju državne zahtevali kar nekaj dopolnil predlaganega republiškega proračuna in postavili delegatska vprašanja, ki so pomembna za pokrajino ob Muri.**

**V ponedeljek, 5. aprila, se je sestal Odbor za infrastrukturo in okolje, katerega člani so tudi poslanci Drago Šiftar, Maria Pozsonec in dr. Bojan Korošec. Slednji je ob vrnitvi v Mursko Soboto povedal, da bo odbor predlagal nekaj dopolnil, poleg tega pa bodo tudi pomurski poslanci storili vse, da bi v Pomurje pritegnili čim več sredstev, namenjenih za obnovo in vzdrževanje cest. Resda je tačas v Prekmurju veliko cestnih gradbišč, to pa ne pomeni, da morajo v vladi prezreti vse načrtovane gradnje za leto 1993. Naenkrat je toliko gradenj, ker so v minulih 20 letih to območje na področju cestne infrastrukture preveč zanemarjali. Prav tako ni prav, da opravičujejo svoje odločitve s statističnimi izračuni, koliko metrov obnovljene ceste pride na prebivalca glede na družbeni prihodek. Zakaj ne izračunajo, za kakšne prometne razmere so bile grajene ozke in slabo vzdrževane ceste v Pomurju in kakšen promet se po njih vali danes – vzrok so seveda spremenjeni mednarodni prometni tokovi.**

Pomurskim poslancem je Območna zbornica za Pomurje poslala gradivo, v katerem jim je predstavila cestno problematiko. Dr. Bojan Korošec je povedal: »*Dogovorjena je gradnja odseka od Dolge vasi do Lendave, prav tako pa bo za sanacijo posameznih odsekov na cesti Počehova–Lendava predvidenih 927 in ne 770 milijonov.*

*Od načrtovanih gradenj regionalnih cest v Pomurju v letu 1992 je ostalo nedokončanih še 9,1 kilometra. Čeprav je ministrstvo izdelalo program dodatnih del na regionalnih cestah, je bila vanj vključena le cesta R 350 Stročja vas, za katero naj bi namenili 50 milijonov sredstev, ne pa nobena cesta iz soboške občine. Na moje vztrajanje so na to listo dodatno vključili regionalno cesto Murska Sobota–Hodoš in sredstva v višini 40 milijonov tolarjev. Na koncu se je višina sredstev z dodatnega programa zvišala za 300 milijonov, če pa bo to tudi sprejeto v okvir republiškega proračuna, še ni znano. Res pa je, da sploh ni vključen v proračunsko financiranje usklajeni program obnove 46 kilometrov regionalnih cest. Poslanci si bomo prizadevali, da bi v program uvrstili vsaj prednostne ceste iz vsake občine.*«

Poleg tega bodo najverjetneje zahtevali od vlade, da se čim prej izjasni, kaj bo z gradnjo proge proti Madžarski ter predlagali preusmeritev denarja iz kmetijstva v ekologijo.

Bernarda B.Peček

*Nova lokalna samouprava na prepihu*

# Previdnost je mati modrosti!

**O novi lokalni samoupravi, predvsem pa o možnostih ustanavljanja novih občin je bilo v preteklosti veliko govora. Mnenja so bila dokaj deljena, ker so se v javnosti pojavljale različne teorije o potrebnosti takega načina organiziranja skupnih interesov na določenem območju. Danes pa še vedno niso znane vse podrobnosti, brez katerih si ni mogoče zamišljati dobrih organizacijskih priprav za preoblikovanje teritorialnih enot, kot je predvideno v osnutku zakona o lokalni samoupravi. Veliko je slišati tudi o možnostih uvedbe referendumov, na katerih naj bi se občani po lastni presoji odločali o konkretnih oblikah povezav. Med drugim je govor tudi o nujnosti sprejemanja zakona o lokalnih volitvah, morda pa se bo potrebno odločati celo o zakonu o predčasnih volitvah na lokalni ravni, da bi omenjene zadeve čimbolj pospešili. Vse bolj postaja namreč jasno, da takšna organiziranost občinskih parlamentov, kot smo ji priča sedaj, ne more dolgo vzdržati, saj so spremembe na republiški ravni dobro izhodišče za ustrezno prilagajanje tudi na nižjih ravneh odločanja o lokalni samoupravi.**

Nikakor ni pretirana trditev, da bodo nove občine nastajale v daljšem časovnem obdobju, najverjetneje v dveh ali treh letih, saj bo treba urediti marsikatero zadevo, da pozneje ne bi bilo nepotrebnih zapletov. Zato ne smemo biti neučakani, če se bo ponekod postopek preoblikovanja zdajšnjih občin še bolj zavlekel. Pri teh pomembnih spremembah ne bi smeli preveč hiteti, saj ne pravimo zaman, da je previdnost mati modrosti. Kdaj bo nova lokalna samouprava resnično zaživela, pa je v tem trenutku seveda težko napovedovati. Ali je v takem položaju sploh smiselno določati roke, v katerih naj bi lokalna samouprava zaživela, kajti to je lahko tudi dvorezen meč, čeprav je nova lokalna samouprava splošno opredeljena tudi v novi slovenski ustavi.

Hkrati ne gre pozabiti tudi na ustanavljanje nekakšnih pokrajin, ki jih ustava sicer omenja kot možnost medobčinskega povezovanja, vendar ne kot obvezno obliko organiziranja. Nič čudnega, da tudi v posameznih pomurskih občinah ves čas opozarjajo, češ da naj bi ravno pokrajine preprečevale preveliko centralizacijo na ravni države. To pomeni, da bi pokrajine predstavljale nekakšno vmesno stopnjo med praviloma majhno občino in državo. Kako se bodo stvari razpletle, bodo v mnogočem pokazale ne le seje komisije državnega zbora za lokalno samoupravo, ampak tudi številne javne razprave, ki jih v prihodnje načrtujejo tako v regijah kot občinah. Pri tem seveda ne bodo mogli obiti dosedanjih dobrih in slabih izkušenj, ki jih bodo lahko s pridom zastopali pri novem oblikovanju lokalne samouprave pri nas, s katero se prav tako želimo čimprej približati razviti Evropi.

MILAN JERŠE

*Nočne seje upravnega odbora Slovenskih železnic, novo sodelovanje med Madžarsko in Hrvaško ter srečanje »skupine štirih«*

# Pomurci res ne potrebujemo tovornega prometa!

**Novi minister za promet in zveze Republike Slovenije Igor Umek je vladi predlagal imenovanje novega upravnega odbora Slovenskih železnic. Njegov predsednik je sedaj Jože Brodnik, namestnik dr. Jože Duhovnik, preostali člani pa so še dr. Slavko Hanžel, Alojz Jamnik, Jože Hren in dr. Franci Čuš, poleg teh pa še trije predstavniki zaposlenih: Slavko Kmetič, Srečko Hvavc in Simon Unuk. Novi upravni odbor se sestaja vsak torek ob 15. uri, seje pa trajajo pozno v noč. Tako je prenehalo članstvo pomurskemu predstavniku Kolomanu Cipiju (OGZS), ki je bil imenovan sredi lanskega leta. Takrat je bil razlog za njegovo imenovanje med drugim tudi načrtovana železniška povezava med Slovenijo in Madžarsko od Murske Sobote do Monoštra. Ali to pomeni, da za Slovenske železnice vlado ti načrti niso več zanimivi in najaktualnejši? Pa ni le to razlog, ki nas navaja k takšnemu razmišljanju.**

Najodgovornejši možje v prometni politiki Slovenije pa se bodo morali čim prej odločiti, kako s tovornim prometom, gradnjo železniških prog in sodelovanjem z Evropo v prihodnje. Luka Koper ima velike probleme in kaj lahko se zgodi, da bo v prihodnje ostala brez prometa. Ker bodo države EGS lahko in uporabljati predvsem luke držav članic, bo velik del tovora prevzel Trst. Koper bo zanimiv predvsem za vzhodno Evropo, vendar pa je tudi konkurenca Reka. Hrvati si z vsemi močmi prizadevajo ponovno oživiti luko na Reki in ji vrniti status osrednje pristanišča Avstro-Ogrske. Madžari se takšnih podvodnih ne otepajo, saj so zgodovinsko vezani bolj na Reko kot Koper, poleg tega pa so zgrajene železniške poti in manjši prehodi. **Pred kratkim so tudi podpisali dogovor o izvedbi oprinega vlaka Budimpešta–Ljubljana, ki bo vozil prek hrvaško-madžarske meje, Čakovca, nato čez slovensko-hrvaško mejo in Pragerskega do Ljubljane in v Trst. Voziti bo začel maja letos.**

Železniška povezava z Madžarsko prek Murske Sobote in Monoštra je zanimiva v prvi vrsti za Slovenijo, Italijo in del Avstrije, torej bo moral nekdo s te strani povleči odločilno potezo. In šele sedaj pridemo do najbistvenejšega: ali si moramo le Pomurci prizadevati za železniško povezavo z Madžarsko? Ne, nam si sploh ni potrebno prizadevati za uresničitev teh idej, naša naloga je le, da izbiramo med predlaganimi načrti. Mi res ne potrebujemo te proge in prevažanja tovornega prometa (kakor menijo mnogi domačini), tega potrebuje država Slovenija, bolje rečeno – Luka Koper. In ker so očitno našli hitrejšo in cenejšo rešitev prevažanja tovornega prometa, so opustili misel na gradnjo železniške proge. S tem je povezano tudi **srečanje generalnih direktorjev in njihovih zastopnikov štirih železniških uprav na območju med Donavo in Jadranom konec februarja v Podčetrtku, in sicer Hrvaške, Madžarske, Avstrije in Slovenije. Cilj njihovega srečanja je koordiniranje razvoja železnic.** Prve posledice tesnejšega sodelovanja hrvaških, madžarskih in slovenskih železničarjev bomo čutili že maja, ko bo začel voziti tovorni vlak iz Madžarske prek hrvaške v Slovenijo in Italijo. Sprašujem se le, ali je s tem povezana tudi predlagana ukinitev **edine neposredne železniške povezave Murske Sobote z Ljubljano – Zelenega vlaka naj namreč več ne bi bilo, temveč bi vozil le navaden potniški vlak, ki bo prispel v Ljubljano šele ob 9.40.** Pragersko bodo potrebovali za tovorne vlakovne kompozicije iz hrvaške in Madžarske. In vse skupaj zares preveč smrdi po prevari in izsiljevanju: načrte in razprave o novi železniški progi proti Martinju je Slovenija ptrebovala le zato, da se lahko kosa s Hrvati in Madžari. Zdaj je že dokončno, da v letu 1993 ne bodo začeli z gradnjo, ker denarja v proračunu za te namene ni. Ali bo sploh kdaj?

Bernarda B. Peček

*OŠ Beltinci*

# Več o slami in z njo

**Kadar slišimo za ime OŠ Idrija, se najbrž najprej spomnimo, da je znana po čipkarski dejavnosti. To je torej njen imidž. Nekaj podobnega bi lahko rekli za OŠ Grad, ki se čedalje bolj uveljavlja z lončarsko ustvarjalnostjo skupine učencev. Več pomurskih osemletk pa je (bilo) znanih po aktivnosti mladih zadružnikov ali kakšni drugi dejavnosti.**

Najbrž bomo čez čas lahko govorili nekaj podobnega kot za idrijsko tudi za OŠ Beltinci, če bo bolj kot doslej ‚zagrabila' za pletenje ‚doužnjekov' in drugih izdelkov iz slame. K temu jih je te dni posebej spodbudil samostojni kulturni delavec **Štefan Skledar**, in sicer v okviru razsikovalne naloge **Lipovski pletarji**, s katero se je prijavil na razpis sekretariata za družbene dejavnosti občine Murska Sobota. K sodelovanju pa je pritegnil (skupaj z vodstvom šole) tudi znano pletarsko družino Mesarič iz Lipovec.

Najprej gre torej za raziskovalno (razvojno) nalogo, ki jo bodo izvajali predvsem na razredni stopnji (v glavnem v okviru rednega pouka), in to od bilke na njivi do končnega izdelka. Temu (tudi vzporedno) pa naj bi sledilo pletenje izdelkov iz slame. Tako bi se lahko nekaj mladih celo usposobilo za morebitno kasnejše samostojno delo in preživljanje na kmetiji.

J. G.

# 75 let slovenske pošte

**Poštna dejavnost na Slovenskem je izredno razvejana, saj sega daleč v našo zgodovino. Med prve zametke nekakšnega delovanja pošte lahko štejemo tudi prenašanje sporočil o obrambi pred Turki. Prve redne, trajne, delno že javne poštne zveze z natančno določeno smerjo in časom pa so čez slovensko ozemlje stekle že v drugi polovici 16. stoletja. Za prvo leto pravega in organiziranega delovanja pošte pa štejemo leto 1918. Takrat je Narodna vlada Slovenije ustanovila Poštno in brzojavno ravnateljstvo v Ljubljani za vse slovensko ozemlje.**

Razvoj je poštno dejavnost preoblikoval v tako, kot jo imamo zdaj. Svojo poštno enoto ima že vsak malo večji kraj v Sloveniji. Teh enot je 496 in bolj ali manj so solidno opremljene. 75-letnico delovanja pošte na Slovenskem so s prisrčno slovesnostjo proslavili v poštnem muzeju v starološki graščini pri Škofji Loki. Znova pa se je pokazalo, da so zaman vsa prizadevanja delavcev ptt-podjetij, da bi s svojimi storitvami in zlasti s telefonijo zadostili vsem potrebam. Vsako leto dobi telefonske priključke 30 tisoč novih naročnikov, kljub temu pa se število želja malodane ne premakne z 80 tisoč. Primerna podlaga za hitrejši razvoj ptt-dejavnosti pa bo šele tedaj, ko bo nova organiziranost sistema omogočala hitrejše povečevanje kapitala enega največjih slovenskih podjetij.

MILAN JERŠE

# Poslanci SLS bodo štipendirali

**Na izredno dobro obiskanem zboru Slovenske kmečke zveze pri SLS občine Gornja Radgona, ki so se ga udeležili tudi predsednik Slovenske ljudske stranke Marjan Podobnik, podpredsednik SKZ Evgen Sapač in predsedniki sosednjih štajerskih občin, republiški poslanci in svetniki, je bilo več kot jasno spoznanje, da volje aktivno spremljajo dogajanja političnega življenja.**

Marjan Podobnik je med drugim povedal, da čas pred volitvami ni tesno stavko kmetov ni tesnega le za kmete, temveč tudi za vse. Vlada pelje stvari mimo med stanovi, kar zamegljuje dejanske težave in položaj kmečkega prebivalstva. Marjan Podobnik je zbrane seznanil, da poskuša tudi z vlado nakazujejo možnosti, da kmetje v boju za svoje pravice ne bi uporabili najtrše besede svojega punta.

Predsednik SLS je ponovno izrazil svoje stališče do zamrznitve plač in pokojnin, pri čemer je posebej opozoril na nenadzorovano visoke plače menedžerjev. Opozoril je še na več kot očitne primere divje privatizacije. Navedel je le dva, v katerih so poneverbe znesle od 200 do 400 milijonov nemških mark. Za revizijo takih postopkov bo SLS zahtevala, da to stori mednarodna arbitraža. Pri pridobivanju slovenskega državljanstva, ki ga je pridobilo že 176 tisoč državljanov republik nekdanje Jugoslavije, se je ob vedno večji socialni stiski oziroma brezposelnosti Slovencev zavzel za revizijo pridobljenih državljanskih pravic.

Pred lokalnimi volitvami pa Podobnik podpira desnosredinsko usmeritev, pri čemer nima nič proti, da krščanski demokrati, ki so v vladni koaliciji, izvedejo svoj program. Vrata za sodelovanje desnosredinskih strank v prihodnje so s strani SLS odprta.

Podpredsednik SKZ Evgen Sapač pa je kot že velikokrat prej opozoril, da v Sloveniji, kjer je 70 odstotkov zemljišč neugodnih za kmetijsko proizvodnjo, brez subvencij kmetijske proizvodnje in zaščite pred cenenim uvozom kmetje ne bodo preživeli.

Na območnem zboru članov SKZ je predsednik SO Lenart Jože Škrlec povedal, da kmeta invalidsko socialno zavarovanje letno stane 4.482 litrov mleka, ob tem ko dobi kmet za liter nekaj več kot 21 SIT, porabniki pa ga kupujemo več kot dvakrat dražje. Taki tržni odnosi so grob za male kmete.

Podobnik je na laž postavil zamrznitev poslanskih plač, ki so izračunane v nemških markah in se zato avtomatično revalorizirajo. Povedal je, da bodo poslanci SLS od svojih plač mesečno namenili 12 tisoč tolarjev štipendiranju študentov iz finančno ogroženih družin.

BORIS HEGEDUŠ

**Na fotografiji je doslej največji kup odpadkov, ki je bil kadarkoli viden na kaki deponiji izven javnih odlagališč obakraj Mure. Odpadke so v cvetnem tednu pobrali na področju bogojanskega županstva. Najkrepkeje so odpadke, ki so jih pobirali naokrog po vaseh, dvigali na traktorske prikolice športniki, učenci bogojanske šole in lovci. Foto: Nataša Juhnov**

*Revizija tudi v Moravskih Toplicah*

# HIT v Prekmurju

V osrednjem slovenskem dnevniku Delo je v minulih dneh na prvih straneh osrednje mesto zavzela »afera HIT«. Je to res divja privatizacija brez primere ali zgolj lastninjenje po takrat veljavnem Markovičevem zakonu, kakršnih je v Sloveniji in Pomurju veliko? verjetno, bo držalo slednje, prepričani pa smo, da se o reviziji drugih ne bo porabilo toliko črnila.

HIT je kot delničar navzoč tudi v Prekmurju. 4.decembra 1992 je bila podpisana pogodba o ustanovitvi družbe z omejeno odgovornostjo Zdravilišče Moravske Toplice, katere družbenik je tudi HIT z 10,7-odstotnim deležem; družbenega kapitala je sevedno 61,8 odstotka, Ljubljanska banka sodeluje z 12,7-odstotnim deležem, Radenska z 11,3 in Republika Slovenija s 3,3-odstotnim deležem.

Konec minulega tedna je tudi zdravilišče Moravske Toplice prejelo uradni sklep SDK-ja, da so v revizijskem postopku, kar pa ne pomeni, da so kakrškoli povezani z dogodki v HIT-u. Podobne sklepe so prejeli vsi, ki so se v zadnjih mesecih preoblikovali – tudi tisti, ki so imeli sklep Agencije.

BBP

*Osnova pri dogovoru bo gradbena in ne knjižna cena*

# Kaj moti Gospodarsko razstavišče?

**Čeprav je Ljubljanski sejem z odpovedjo reklam poskušal doseči, da Vestnik več ne bi pisal o zadevi Pomurski sejem, se gospodom v Ljubljani ta želja ne bo uresničila. Za naše bralce bo zanimivo izvedeti, da so sodelavci Pomurskega sejma (ki so zaposleni v Ljubljanskem sejmu, delniški družbi, medtem ko je razstavni prostor v lasti Gospodarskega razstavišča) ostali brez vsakršnih pooblastil – Mateja Jaklič in Janez Erjavec ne smeta več podpisovati naročilnic. Prav tako so jim zagrozili, da bodo v primeru aktivnega vključevanja v pripravo ustanovitve samostojne družbe (koordinacijo med zainteresiranimi strankami vodi mag. Janko Slavič) ostali brez zaposlitve.**

Priprave na ustanovitev samostojne družbe Pomurski sejem so pred koncem, verjetno pa bo družbo težko registrirati, dokler v Ljubljanskem sejmu ne bo opravljena **revizija.** Poleg tega je težko komunicirati z nekom, ki je vsak dan pod nadzorom, pritiskom in grožnjami – to velja tako za zaposlene v Gornji Radgoni kakor za vodstvo Gospodarskega razstavišča. Janko Slavič se je v petek sestal z direktorjem GR Martinom Bizjakom, da bi se pogovorila o novem predlogu pogodbe. Bizjak trdi, da bi morali v novo družbo kljub vsemu vključiti tudi Ljubljanski sejem kot glavnega organizatorja sejmov (pod drugi strani pa ima tudi Gospodarsko razstavišče delnice v družbi Ljubljanski sejem) in pripraviti natančnejšo pogodbo – brez zvezdic. Dokler ne bodo poznali vseh številk, to seveda ne bo mogoče, zato bodo Pomurci naročili sodnim cenilcem, naj ocenijo zemljišče in razstavne prostore – namesto knjižne vrednosti bodo uporabljali gradbeno ceno.

Martin Bizjak je za sporazumno rešitev – torej da bi se dogovorili za isto mizo predstavnik 25 podjetij Gusti Grof, občinska vlada, sodelavci Pomurskega sejma, Gospodarskega razstavišča in Ljubljanskega sejma. Samo tako bodo lahko prišli do skupne rešitve ali pa bodo na koncu res predlagali sodišču registracijo dveh družb: v eni bo več solastnikov, v drugi pa bo 100-odstotni lastnik Ljubljanski sejem.

BBP


**JELOVICA**

**Družbeno podjetje JELOVICA, lesna industrija Škofja Loka, Kidričeva 58.**

V našem predstavništvu v Murski Soboti zaposlimo

**PRIPRAVNIKA s poklicem**

**lesarski tehnik, komercialni tehnik ali gradbeni tehnik**

Delovno razmerje bomo sklenili za določen čas, to je za čas pripravništva.

Prijave z dokazili o izpolnjevanju pogojev naj kandidati pošljejo v 8 dneh od objave na naslov: JELOVICA LI ŠKOFJA LOKA, Kidričeva 58, Škofja Loka.

Vse dodatne informacije dobite po telefonu 064/ 631 241 – kadrovska služba.



**Pomurska banka d.d.**

**Vaša domača banka**

**Na osnovi 7. člena Statuta LB – Pomurske banke, d.d., Murska Sobota**

**objavljamo prodajo**

**392 delnic**
**stečajnega dolžnika – firme 14. Oktober iz Gornje Radgone.**
**Cena delnice je 2.820,00 tolarjev.**
**Delničarji LB – Pomurske banke, d.d., lahko pošljejo ponudbe v 30 dneh od objave prodaje.**

**Dodatne informacije: LB – Pomurska banka d.d., Služba sredstev in poslovne informatike, telefon 32-710.**


# Vsaka šesta zaposlitev v gospodarstvu podprta z ministrskim denarjem

**Ministrstvo za delo je v lanskem letu ter v letošnjih treh mesecih samo za ohranitev produktivnih delovnih mest pomurskemu gospodarstvu nakazalo 154 milijonov 100 tisoč tolarjev. Ta denar so namenili za ohranitev 3.872 delovnih mest.**

Podatek torej, zaradi katerega se takoj postavlja vprašanje, kdo vse ali katera podjetja so ta denar dobila. Vendar ga tokrat puščamo ob strani, torej podjetij ne bomo naštevali, kajti bolj je namreč zanimiva naslednja primerjava. Če je bilo po podatkih Službe družbenega knjigovodstva lani v pomurskem gospodarstvu (v družbenih, zasebnih, zadružnih in mešanih podjetjih) zaposlenih 24.595 delavcev, potem je ministrstvo za delo sofinanciralo delovno mesto kar 15,7 odstotka zaposlenim v pomurskem gospodarstvu. **Torej skoraj za vsakega šestega, ki dela v pomurskem gospodarstvu, je tisočake za ohranitev produktivnega delovnega mesta prispevalo tudi ministrstvo za delo.**

(Če na ministrstvu za delo odobravajo denar samo za produktivna delovna mesta produktivnih, obetavnih, dobrih proizvodnih programov, ali potem lahko sklepamo, da imamo v pomurskem gospodarstvu številne dobre proizvodne programe, in se nam potemtakem ni več bati za naše gospodarstvo?)

Da je ministrstvo za delo za zaposlenega, ki je na produktivnem delovnem mestu, primaknilo malenkost, drobiž v primerjavi s tem, kolikšna je cena delovne sile s prispevki in davki vred, lahko trdijo vodstveni delavci, ki seveda tudi izračunajo, da teh nekaj več kot 154 milijonov pomeni na delovno mesto (le) 39 tisočakov in 798 tolarjev.

Da pa ti milijoni z ministrstva spet niso tako malovredni, da se vanje še obregniti ne bi splačalo ter da bi jih morali samo še pošteno udariti s kritiko, nam pove preračun, koliko časa in koliko delavcev bi lahko bilo na plačilnem seznamu ministrstva in ne podjetja, kjer so zaposleni. Torej, koliko časa bi bili (so bili) »zastonj« delovna sila v podjetju.

Podjetja gornjeradgonske občine so prejela 34 milijonov 700 tisoč tolarjev za 1.081 delovnih mest, za eno 32,09 tisoč tolarjev. Če je bila povprečna neto plača zaposlenega v gornjeradgonskem gospodarstvu v lanskem letu nekaj manj kot 29 tisočakov, **je lahko 100 delavcev prejemalo vse leto svojo neto plačo iz tistega, kar je odobrilo ministrstvo. Ministrstvo za delo je sofinanciralo 27,6 odstotka ali dobro četrtino vseh delovnih mest v gospodarstvu radgonske občine.**

Soboška občina je dobila 14 milijonov 500 tisoč tolarjev za 1.550 delovnih mest, za eno 9 tisoč 354 tolarjev. Glede na število vseh zaposlenih v gospodarstvu to pomeni, da je ministrstvo za delo **primaknilo tolarje za nekaj več kot 11 odstotkov vseh delovnih mest v gospodarstvu.** Povprečna lanskoletna neto plača zaposlenega v gospodarstvu je v tej občini znašala nekaj več kot 30 tisočakov, torej bi z denarjem z ministrstva lahko prejemalo povprečno neto plačo leto dni 40 delavcev v gospodarstvu.

Ljutomerska podjetja so prejela 49 milijonov 900 tisoč tolarjev za ohranitev 547 produktivnih delovnih mest, za eno delovno mesto 91 tisoč 224 tolarjev. **Ministrstvo za delo je torej sofinanciralo skoraj odstotkov delovnih mest [illegible] merskega gospodarstva. [illegible] preračun na plače: povp[illegible] lanskoletna v ljutomerskem gospodarstvu je bila [illegible] manj kot 24 tisočakov, to je [illegible] povprečna neto plača za [illegible] dni za 170 delavcev.**

Lendavska podjetja [illegible] uspela dobiti 55 milijonov [illegible] larjev za 694 produktivnih [illegible] lovnih mest ali 79 tisoč 25[illegible] larjev za eno. Če je bil[illegible] davskih gospodarskih po[illegible] lani zaposlenih 4.060 delav[illegible] **je potem zgoraj imenovan[illegible] nistrstvo primaknilo svoj [illegible] za 17 odstotkov delovnih [illegible] Preračun v plače pa pokaže [illegible] bi bilo ob 26 tisoč tolarjev [illegible] prečni lanski neto plači [illegible] plačanih 170 delavcev.**

Ob zapisanem je [illegible] umestna tudi pripomba, [illegible] so drugi od ministrstva p[illegible] še več. Kaj ta drobiž [illegible] denarja bi morali spra[illegible] naš konec. V takem m[illegible] vzorcu in ravnanju, ki p[illegible] našem koncu nima [illegible] gačne barve kot drug[illegible] morda narobe le to, da [illegible] vprašanje o učinkovit[illegible] rabljenega denarja.

MAJDA HOR[illegible]

# Državi denarni presežki skladov

**Vlada s finančnim ministrom na čelu namerava narediti red tudi pri skladih, predvsem pri dveh velikih – pokojninskem in zdravstvenem. Ne napoveduje, da bo zamenjala vodilne ljudi, saj jo zanima predvsem denar, predvsem tisti, ki so ga v skladih imeli kot presežke. Pripravljajo zakon po katerem bo sklad v zameno za presežni denar dobil vrednostne papirje. Denar naj bi torej šel v državni proračun.**

Prav zdravstvenemu sistemu hoče finančni minister pobrati lanskoletni presežek, težak manj kot 13 milijard, saj ne more sprejeti tega, da se sam ukvarja s proračunskim primanjkljajem in velikimi potrebami proračunskih porabnikov, na drugi strani pa skladi posojajo denar po komercialnih obrestih, tudi proračunu.

Res, predvsem pokojninski in zdravstveni sklad se kažeta kot »državi v državi«. Skozi njune roke se pretoči ogromno denarja, pa tudi organizacijsko, vodstveno in upravno sta postala samostojna svetova. Če se načelno strinjamo s tistimi, ki trdijo, da tako mora biti, da v času gospodarske recesije in proračunske krize denar enakomerneje porazdelijo, pa je vendar zakonu, ki ga pripravlja vlada, treba nadeti pravo ime. Kakorkoli obračamo, gre za obračun države z državicama, je poseganje države v samostojne sklade. Uvajanje državnega nadzora je dejanje centralizacije in pomeni nastajanje paradržavnih inštitucij. S tem pa se ne bo mogoče pohvaliti pred Evropo.

Ali je mogoče pričakovati, da se bo v zdravstvu zbiralo čez mero denarja tudi to in prihodnje leto, ko vemo, da so poslanci dvakrat znižali prispevno stopnjo za zdravstvo? Lahko sklepamo, da ne in da gre predvsem za lanski presežek. In kje naj bi ta denar bil? Kot je dejal finančni minister, bi to naj vedel začasni direktor zdravstvenega zavoda Franc Košir. Mar tak odgovor pomeni sum, da je je denar že »izgubil« ali porabil? Vsekakor pa kaže na to, da pošteno pritiskajo na začasnega direktorja zdravstvenega zavoda tudi zaradi nestrokovnega nakupa računalnikov in programov, za katere je prav tako bil porabljen del denarja iz presežka.

Bi vodstvo zdravstvene zavarovalnice imelo podporo pri izvajalcih, zdravstvenih zavodih ali zavarovancih? Se je zdravstveni zavod doslej potrdil kot dobra »mati država« za zdravstvene ustanove ter za uporabnike zdravstvenih pravic?

Začasni direktor zdravstvene zavarovalnice tudi javno trdi, da zastopajo interese zavarovancev, in res, posebej velikih popravkov pri pravicah iz zavarovanja niso delali. Nekaj malega so začeli omejevati, toda priznati je treba, da s tem niso nadaljevali.

Kaj pa zdravstveni zavodi? Čeprav je imel zavod za zdravstveno zavarovanje presežke, se zdravstveni zavodi le niso uspeli izkopati iz finančnih težav. Lani so imeli četrtino (82 milijonov tolarjev) blokiranih vseh sredstev v negospodarstvu ali kar dobro polovico (53,9 odstotka) vseh zaposlenih delavcev blokiranih pravnih oseb. Vsak enajsti delavec v zdravstvu je torej zaposlen v zavodu z likvidnostnimi težavami. Zavod za zdravstveno zavarovanje torej do zdravstvenih zavodov ni bil radodaren. Ker bodo ta mesec spet podpisovali pogodbe med zavodom za zdravstveno zavarovanje ter izvajalci, je aktualno vprašanje, kako bo dejanje državnega vpogleda in vplivanja na zdravstveni sistem ( če bo seveda uzakonjen) vplivalo na tiste druge, ki so v sistemu, se pravi izvajalce zdravstvenega varstva ter zavarovance in njihove pravice? Bodo prvi še naprej ali še bolj kot doslej delali pod ceno in opozarjali na finačne probleme ali bodo utrpeli [illegible] varovanci pri omejevanj[illegible] vic?

Sploh pa, zakaj bi [illegible] država pobrala presežk[illegible] vendar lahko ostali kar [illegible] koder denar je oziroma [illegible] djetjih, ki prispevke [illegible] Saj je itak že dovolj [illegible] podjetij, ki so dobila [illegible] za plačevanje prispevk[illegible] treba, da država [illegible] razdeli med tiste, ki sam[illegible] ne morejo preživljati.

MAJDA HO[illegible]

# Brezcarinska con[illegible] v Boračevi!

**Radenska je v petek dobila dovoljenje za obli[illegible] brezcarinske cone, ki bo obsegala 37.000 kvadratn[illegible] trov na območju Boračeve, pa tako tudi tovarno p[illegible] opreme, ki se sicer razprostira na površini 6.600 kva[illegible] metrov.**

Brezcarinsko območje, v katerem bodo že v [illegible] postavili 1.000 kvadratnih metrov veliko skladišče, b[illegible] daj oddelek mariborske brezcarinske cone. Prod[illegible] velika ne le za Radensko, ampak za vse druge firm[illegible] bodo preselile svojo dejavnost v brezcarinsko con[illegible] primer drobno gospodarstvo – saj bodo vsi, ki bodo [illegible] jali na tem območju, lahko uspešneje poslovali. Tudi [illegible] ker bodo odpadle nekatere formalnosti, ki sicer [illegible] povzročajo sive lase proizvajalcem. Vest o brezc[illegible] coni v Boračevi pri Radencih bo prav gotovo [illegible] Mursko Soboto oziroma njen blagovni transpo[illegible] za katerega se je na veliko govorilo, da si bo [illegible] status. V Radencih so ubrali drugo taktiko: bili s[illegible] delali, zato rezultat!

To je ‚udarna' novica, ki jo je novinarjem pove[illegible] tor Radenske Herbert Šefer, ko se je v torek sek[illegible] sodelavci in »sedmo silo« na »zajtrku v Radenski« [illegible] so poimenovali vsakomesečno jutranje kramljanje [illegible] bogatim zajtrkom. Druga spodbudna novica iz Rade[illegible] vse večja zasedenost prenočitvenih zmogljivosti. T[illegible] imeli marca 13.600 nočitev, kar je v primerjavi s [illegible] jem, ki je imel sicer 3 dni manj, 46 odstotkov [illegible] pa so že odprli avtomobilski kamp v Banovci[illegible] prejšnjim 100 dodali še 70 novih električnih [illegible] mest, zato je pričakovati, da bo svoje počitnik[illegible] ali šotore nanovo postavilo vsaj toliko počitn[illegible] V Radenski bodo dali te dni na trg novo »nava[illegible] ki jo črpajo iz zemeljskih globin, torej neposredo [illegible] zato so jo poimenovali Izvir. Močneje pa se bodo [illegible] rali, da bi poslej prodali več mineralne vode. Ta [illegible] finanačno »nadomešča« za 25 odstotkov večja [illegible] ranih pijač.

# Popravek

V prejšnji številki Vestnika se nam je v prispevku Možnosti za sanacijo na 4. strani zapisalo, da se je pri upnikih Mesne industrije Pomurka zalomilo le pri Hranilno-kreditni službi, ki je začela vnovčevati akceptne naloge soboške občine, za katere je bila porok. Pravilno bi se moralo glasiti, da je akceptne naloge začela vnovčevati Zadružna kmetijska banka. Za napako se opravičujemo!

*Intervju z notranjim ministrom Ivanom Bizjakom*

# »Da, to je bilo zares neumno«

**Kako namerava notranji minister Ivan Bizjak doseči, da beseda policist ne bo več skorajda zmerljivka – Kako je z arhivi udbe – Kako so ga v prejšnjem režimu skušali izzvati tajni policisti – Ima notranji minister mišek zamer – Se s krščanskim etosom vihti pendrek drugače – Kdaj je potrebna šok terapija**

**Čeprav je sprejel »nerodno« mesto notranjega ministra, velja krščanski demokrat Ivan Bizjak še naprej za najmočnejšega kandidata za prihodnjega predsednika republike. Ker je po slovenski meri iz postsocialističnega časa, ko trda retorika ni po želji in se trde zasuke zavrača.**

**Vprašanje**: *Vaše ministrsko poslanje, gospod minister, je nekoliko sije, kot je bilo tisto, ki ga je imel prejšnji notranji minister gospod Barčar?*

**Ivan Bizjak**: Da, z zakonom o vladi v resor notranjega ministrstva ne spada več Varnostno informativna služba. Pričakujemo še nekaj drugih sprememb na področju ministrstev. Verjetno bomo dobili nekatere prisotnosti, ki jih je imelo ministrstvo za pravosodje in uprave, zlasti v zvezi z državni upravo.

**Vprašanje**: *Tajne službe več ne nadzorujete vi. Komentarji, ki so se pojavljali ob tej spremembi, so namigovali na politične razloge. Vidite vi v tem manj politično kot tehnično spremembo?*

**Ivan Bizjak**: Ne moti me, da je bila skoraj iz tega ministrstva. S tem ni je namreč prihranjeno tisto, kar ljudje upravičenega in neupravičenega domnevajo o delu tajne službe. Po drugi strani je to s to novo organiziranostjo morda doseči ustrezno parlamentarno kontrolo te službe. Predvsem pa se ne bo nekaterih področij, ki so bila doslej znotraj notranjega ministrstva, recimo ne bo se povezovalo zatiranje kriminala z dejavnostjo tajne službe.

**Vprašanje**: *Hočete reči, da je v operativnem smislu to samo prid... vašega ministrstva?*

**Ivan Bizjak**: Rekel sem, da nisem proti. V postopku ločevanja je to potrebno marsikatere stvari tudi opredeliti. Namreč nekatere informacije tajne službe so potrebne tudi za zatiranje kriminala. Včasih pa tudi obratno. Zaradi tega bo torej določiti, kako si lahko te službe pomagali zdaj, ko imata ista ministrstva več pod isto streho. Tudi ta se iz prostorskih razlogov.

**Vprašanje**: *Nikakor ne gre torej za to, da vam kot krščanskemu demokratu ne bi zaupali oziroma da ti vse želeli preprečiti dostop do nekaterih informacij, ki bi dobljene ljudi lahko diskreditirale?*

**Ivan Bizjak**: Ideja o izločitvi tajne službe iz notranjega ministrstva je to stara in je bila zelo navzočna dokončana že veliko prej, ko se je vedelo, iz katere smeri bo notranji minister v tej vladi.

**Vprašanje**: *Kako je v hiši, kjer ministrujete? Je šla predaja poslov tečno?*

**Ivan Bizjak**: Kakšnih izrazitih težav ni bilo. Zdi se mi, da potek predaje, kakor so mi pripovedovali, je bilo najbolj moteno tako, ko se še ni vedelo, kako se bo ministrstva razdelila.

**Vprašanje**: *Ste imeli vi kdaj prej opravo, kakšen naj bi bil slovenski policist? Policija namreč kot del našega ministrstva najbolj tudi reprezentira.*

**Ivan Bizjak**: Vsekakor se vidi del tega ministrstva najbolj tudi zato, ker prav pri delu policije. Tudi zato je najbolj neposredno navzoč ljudje. Zato je pomembno, kako policisti v javnosti nastopajo. Da so nastopi v skladu za človekovo dostojanstvo, da se pri tem upošteva ta, usposobljeni, da so strokovno in zakonodajo. Da poznajo

**Vprašanje**: *Ljudje v ilustracijo izgubo policistove avtoritete kažejo policista v uniformi za mizo v gostilni.*

**Ivan Bizjak**: Pomembno je, da ne nosijo preveč domačni, vendar morajo biti tudi korektni. Pozna dobri ljudi, da bi lahko od tega dobili potrebne informacije za svoje delo. Morajo biti takšni, da bodo prebivalci zaupali in jim izkazali svoja opažanja.

**Vprašanje**: *Krščanski demokrati ste osebno ste sprejeli to ministrstvo, čeprav, tako je pričakovati, bodo zaradi gospodarskih sprememb trenja med policijo in zaposlenimi državljani čedalje pogostejša.*

**Ivan Bizjak**: Slišal sem za take zadeve. Je pa tako, da nas v vsakem resorju čakajo težke naloge. Sem pa človek, ki od težkega dela ne beži. V vsakem primeru pa je tako, da uresničevanje pravic enega dela državljanov ne sme biti razlog za teptanje pravic drugih državljanov. Policija mora zagotoviti, da takrat, ko bodo eni zahtevali svoje pravice, drugi državljani ne bodo onemogočeni pri potovanju in podobnem.

**Vprašanje**: *Izhajate iz tega, da so zdaj, po ukinitvi komunistične oblasti, pravice nekako relativirane, da se ne izpeljuje vse iz pravic delavskega razreda.*

**Ivan Bizjak**: Interesi ljudi so različni, nekateri so si pač tudi kontradiktorni, spet drugi pa taki, da lahko mirno obstajajo lepo drugi ob drugih.

**Vprašanje**: *Težko je verjeti, da krščanski demokrati niste imeli nobene posebne intencije, ko ste sprejemali to ministrstvo. Krščanska demokracija se sklicuje na krščanski etos. Najbrž ste računali na uveljavitev tega etosa tudi v teh ozirih, tudi v vašem ministrstvu. Kaj nameravate narediti glede tega?*

**Ivan Bizjak**: V zvezi s tem bi rad poudaril nekaj. Vsekakor je to, da je krščanski demokrat prevzel to mesto, simbolnega značaja. Zakaj to je eno od mest, ki so bila včasih rezervirana za zelo ozek krog državljanov, vsem drugim je bil dostop onemogočen. To je znamenje, da se je v tej državi nekaj bistveno spremenilo in to je pomembno za tisti del državljanov, ki so bili glede tega v preteklosti deprivilegirani.

Jasno pa je, da simbolika ni dovolj, potrebno je tudi nekaj narediti. Policija mora postati res zaščitnik državljanov, ne pa nekaj, kar bi kadarkoli lahko ogrozilo njihovo svobodo. Vedno poudarjam, da je bilo glede tega v tej državi v preteklih letih že marsikaj narejenega, ne pa dovolj, da bi bil poklic policista primerno ugleden. Prepričan sem, da si takega slabega ugleda ne zasluži.

**Vprašanje**: *Kako pa nameravate to izvajati, s kadrovskimi spremembami ali s kakšnimi okrožnicami?*

**Ivan Bizjak**: No, tukaj je več možnosti. Vsakršna okrožnica ne zaleže.

**Vprašanje**: *Ministrova nemara že...*

**Ivan Bizjak**: Že, toda imamo tudi druge oblike. Zelo zavzeto bom na primer reševal vse pritožbe, ki jih bodo državljani naslavljali na mene zaradi dela policije. Ob priložnostih spodbujam državljane, naj se takrat, ko menijo, da je bil postopek proti njim nekorekten, pritožijo na primerno službo.

**Vprašanje**: *Koliko je naš sistem pravzaprav še pod vplivom starih struktur?*

**Ivan Bizjak**: Glede ureditve našega odnosa s preteklostjo, kajti to me pravzaprav sprašujete, se mu zdi najpomembneje, da se neobremenjeno poišče resnica o preteklem zgodovinskem obdobju. To ne more biti naloga politike, ker je ta vedno obremenjena tudi z dnevnopolitičnimi zadevami. Če se pri tem pokaže, da je za spravo potrebno narediti tudi še kakšne druge korake, je to lahko tudi stvar politike, v osnovi pa je to strokovno vprašanje.

**Vprašanje**: *Toda tačas, ko stroka to dela, upajmo, da konsekvetno in na pošten način, tačas se lahko arhive uničuje in prav s tem spodmika osnove za vzpostavitev sprave. Ker občutek prevaranosti ostane.*

**Ivan Bizjak**: Ob obilici operativnega dela se še nisem uspel zakopati v arhive. Tisti del arhivov, ki zadeva tajno službo, je pa zdaj tako ali tako v prisotjnosti Varnostno informativne službe.

> Kaj se je z arhivi dogajalo v preteklosti, tega ne vem, vsekakor pa se nameravam s tem ukvarjati. Na vsa tista vprašanja, ki so bila v javnosti postavljena, še ni dokončnega odgovora.
>
> **Vprašanje**: *Mislite, da si tukaj lahko pustite čas? Kaj, če arhivi izginjajo?*
>
> **Ivan Bizjak**: Glede tistega, kar je zdaj v prisotjnosti našega ministrstva, se ne dogaja nič takega. Glede drugega pa menim, da kar je bilo storjenega – nič ne prejudiciram, vendar če je bilo – je bilo storjeno že kdaj prej.

**Vprašanje**: *Ali še vedno velja, da si državljan lahko ogleda svoj policijski dosje?*

**Ivan Bizjak**: To velja še vedno, s tem, da so dosjeji zdaj na dveh mestih. Pri nas in pri Varnostno informativni službi.

**Vprašanje**: *Za krščanske demokrate oziroma sploh za kristjane se govori, da so prejšnjemu režimu marsikaj zamerili. Imate vi kaj na spisku zamer?*

**Ivan Bizjak**: To je svar vsakega posameznika, jaz nisem ne prej ne zdaj šel gledat, kaj imajo morda shranjenega v zvezi z mojo preteklostjo. Tudi zato ne, ker imam obilo drugega dela. Ker mislim takole: če sem ta čas preživel ne glede na to, kaj so ugotavljali in shranjevali o meni, potem je to že za mano.

Jasno pa je, pa ljudje to različno doživljajo in povsem razumem, če nekoga to bolj zanima.

**Vprašanje**: *Hočete reči, da bi za to imeli razlog samo, če bi se vam zgodilo kaj zlega?*

**Ivan Bizjak**: Razlogov, da sem imel občutek, da me kdaj tudi »spremljajo«, je bilo dosti. Na tej osnovi sem se tudi nekako sam omejil, vedel sem skratka, kaj je človeku, ki, kakor smo rekli, ni ravno moralnopolitično neoporečen, nedostopno in tja nisem silil.

**Vprašanje**: *Saj imate povsem prav, če se je preživelo, potem je dobro tako, zakaj bi po tem prekopavali. Toda za duševno zdravje bi pa morda vendarle bilo potrebno nekoliko pregrebsti. Zaradi spomina na neumnosti, ki so jih ljudje počenjali, ker so jih tako natlačili s predsodki. Danes je vse to povsem prazno in neumno, toda kaj če se bodo ljudje spet dali zavesti? Dobro, temu, da se ljudje dajo zavesti, se ni mogoče izogniti. Toda manj se bodo dali, če se bodo neumenosti iz preteklosti razkrinkale kot neumnosti. To bi lahko nekaj časa delovalo kot zdravilo.*

**Ivan Bizjak**: S tem se popolnoma strinjam. To je bilo izrazito neumno. Računam pa tudi na to, da vseh neumnosti kljub vsemu niso shranjevali na dolgi rok. Določene informacije, ki niso bile relevantne, so brisali. Seveda je skrajno neumno, da so me najbolj spremljali zato, ker sem bil tajnik medškofijskega odbora za študente. Čutil sem, da sem jim zaradi tega na očeh. To je nesmiselno. Ker pa smo se tega zavedali, je bilo včasih prav smešno, ko smo se šli igro mačke in miši. Oni so želeli z vprašanji izzvati kaj takega, o čemer bi potem lahko pisali poročila, mi pa smo seveda poskušali, da se ne bi dali sprovocirati. Hoteli so nas zaplesti v politične diskusije na kakšni verski ali študentski prireditvi. Da, to je bilo zares neumno.

**Vprašanje**: *Potem pustiva to vse skupaj pod oznako pretekle in pozabljene neumnosti, pa naj se še hrani v aktih ali pa ne. Posvetiva se še neki, nemara nevarnejši sedanji neumnosti. Ekološkemu kriminalu. Policija velja za bolje organizirano kot inšpekcijske službe. Tako bi vsaj moralo biti, že po njeni naravi. Inšpektorji zase pravijo, da nimajo nobenih izvršilnih pristojnosti. Kaj mslite o ekološki policiji. Na zahodu jo že imajo. Se vam zdi to primerna dejavnost za vaš resor.*

**Ivan Bizjak**: To je seveda najprej zakonodajno vprašanje. Potem je to vprašanje strokovnosti, ker je jasno, da policija, taka kot je, tovrstnih nalog ne bi mogla sprejeti brez nadaljnjega. Morala bi se za te reči usposobiti. Verjetno pa nima posebnega smisla, da se tovrstno nalogo, ki je povsem specifična, vključuje v okvirje policije. Policija bo vsekakor svoje naredila, kadar gre za onesnaženje, ki na veliko ogroža varnost ljudi, kadar pa gre za bolj podrobne in drobne reči, se mi zdi primerneje, da se usposobi ločena služba s primernimi pooblastili.

**Vprašanje**: *Posebej si torej take naloge, ki bi vam jo kot notranjemu ministru naložila zakonodaja, ne želite? Recimo iz nekega ekološkega kreda.*

**Ivan Bizjak**: Mislim, da je za to primernejša specializirana služba.

**Vprašanje**: *Gre za moč eksekutive, ki jo ima policija in ki bi bila v tem oziru za preprečevanje ekoloških nesreč koristna. Tako kot je njena metoda koristna pri preprečevanju prometnih nesreč.*

**Ivan Bizjak**: Saj če bi imela tista specializirana ekološka služba primerna pooblastila, bi bila prav tako učinkovita.

**Vprašanje**: *Na začetku sem vas vprašal, kako ste zadovljni s stanjem v hiši. Kako pa ste kaj zadovoljni s stanjem v državi? Gospod notranji minister, kako je mirom in redom v državi Sloveniji?*

**Ivan Bizjak**: Biti zadovoljen s stanjem v državi bi bilo zelo nevarno in neresno. Veliko stvari je, zaradi katerih ne moremo biti zadovoljni. Vendar pa to ne sme biti razlog za malodušje. Saj navsezadnje intenzivno delamo na področjih, kjer je nezadovoljstvo največje – to je sprejemanje zakonov, ki bodo prilagojeni obstoječemu položaju, v gospodarstvu se spravljamo k pospešeni privatizaciji, pa tudi na vseh drugih področjih.

Spremeniti je potrebno tudi mentaliteto, to pa ne gre z ukrepi. Na splošno je v ljudeh zakoreninjen negativen odnos do vsega, kar je državnega. To je deformacija, ki je nastala, ker so se nekatere vrednote v preteklosti zelo relativizirale. Poštenje je bilo na primer omejeno samo na zasebni odnos med nama, kadar pa je šlo za poštenost do države ali družbene firme, pa je bilo to bolj tako tako. Te reči se seveda počasi spreminjajo, in če bomo hoteli imeti pošteno državo, se bo moralo marsikaj spremeniti, ne samo v gospodarstvu in zakonodaji.

**Vprašanje**: *Za ministra za notranje zadeve je tole vprašanje lahko indikativno, kajti če vas vprašam, ali ste za šok terapije, bi se to lahko razumelo tudi kot vprašanje, če ste za uporabo pendreka ali ne.*

**Ivan Bizjak**: To je seveda odvisno od problema, ki ga je potrebno rešiti. Pri nekaterih stvareh je potrebno kako reč kar presekati. V splošnem pa je veliko bolj realna postopna pot, ker kaka izrazita sprememba lahko povzroči ravno nasprotne učinke.

»Gospod minister, najlepša hvala za ta pogovor!«

ŠTEFAN SMEJ

# Kdo je imel večjo korist od prodaje stanovanj

**Republiški stanovanjski sklad in njegov upravni odbor sta ocenila lanskoletno uspešnost izpolnjevanja ciljev. Sami s sabo so zelo zadovoljni. Predsednik upravnega odbora sklada Ivan Vitežnik je dejal, da je sklad uspešno izpolnil cilje lanskega leta, in sicer čimprejšnjo angažiranje denarja od prodanih stanovanj, hkrati pa zagotovil varnost ter rentabilnost poslovanja. Direktor sklada Edvard Oven pa je, da bi potrdil neoporečnost in pravilnost poslovanja sklada, zaprosil Službo družbenega knjigovodstva za finančni pregled. Če o delu sklada tudi strokovnjaki ne bodo imeli povedati nobene kritične besede in ga rekordna prodaja vrednostnih papirjev, ki jih je izdal, potrjuje kot varno in uspešno finančno inštitucijo, pa je vendar treba ponoviti, da je to lahko postal zaradi denarja od kupnin, ki se je zbral na njegovem naslovu. (Sklad je prejel 20 odstotkov kupnine pri enkratnem plačilu kupnine ali prvi in sedmi obrok pri obročnem odplačevanju.) Če se je v lanskem letu stanovanjski sklad lahko potrjeval s hitrim in pravičnim razdeljevanjem zbranega danarja za reševanje stanovanjskih problemov, se bo letos, ko ne bo več denarja od prodaje stanovanj, moral potrditi kot dobra finančna ustanova ali stanovanjska posojilnica, saj bodo z denarjem odslej morali gospodariti.**

## Po ključu pravičnosti so razdeljevali milijarde v tisočake

Sklad je od prodaje stanovanj lani dobil nekaj manj kot tri milijarde tolarjev, denar pa je razdelil po treh razpisih. Prva posojila so bila namenjena za plačilo neugodnih bančnih posojil in so zanj namenili milijardo in 900 milijonov tolarjev, 157 milijonov so dali v drugem razpisu za reševanje stanovanjskih problemov telesno in duševno prizadetih ljudi, tretjič pa so delili posojila z ugodno obrestno mero za nakup, gradnjo in obnovo stanovanj in stanovanjskih hiš. Zanj so namenili milijardo 700 milijonov.

Denar so torej razdelili, za nas pomembno vprašanje pa je, koliko tega denarja je prišlo ali še bo na naš konec (nekateri, ki jim je posojilo bilo odobreno, ga bodo prejeli šele ta mesec). Kakšno, predvsem pa kolikšno korist je imela torej od sklada naša regija ali naši ljudje, ki si želijo rešiti stanovanjski problem? Lahko bi tudi načeli vprašanje »pokritosti« odliva denarja od prodanih stanovanj in priliva s posojili, toda pri razdeljevanju posojil je šlo vendar za »pravično« razdeljevanje glede na vloge in upravičenost po enotnih merilih za vse in ne po regijskem ključu.

## Za delo sklada toliko kot za posojilo Pomurcem

Na prvi razpis za pridobitev posojila za odplačilo neugodnega bančnega posojila se je iz naših občin prijavilo 178 prosilcev (skupaj vseh prosilcev 3500) in vsi so posojilo tudi dobili. V prvem razpisu je bilo torej od milijarde 900 milijonov, toliko denarja so razdelili, za prosilce z našega konca namenjenih (le) nekaj manj kot 41 milijonov. Največ so seveda dobili stanovalci ljubljanskih in okoliških občin, ki so si najeli neugodna stanovanjska posojila pri banki SKB Ljubljana. Slednja je tako prejela 88 odstotkov vsega denarja, razpisanega v prvem natečaju sklada, Pomurska banka Murska Sobota pa je takoj na drugem mestu, vendar je njen delež le 1,7 odstotka vsega denarja iz prvega razpisa. Največ vlog za pridobitev posojila ob prvem razpisu je prišlo na sklad iz soboške občine.

Več besed pa seveda moramo nameniti tretjemu razpisu, še posebej zato, če vemo za prevladujoči način reševanja stanovanjskega vprašanja pri nas, to so gradnje stanovanjskih hiš, in je bil denar tretjega razpisa namenjen tudi za to.

Na tretji razpis za pridobitev ugodnega posojila se je prijavilo 209 prosilcev, posojilo pa so odobrili 114. Ne le da posojila ni dobila skoraj polovica prosilcev, še bolj je očitna razlika med zaprošenim in odobrenim denarjem. Posojilojemalci soboške, lendavske in ljutomerske občine so namreč v povprečju dobili okrog 20 odstotkov zaprošenega denarja, medtem ko iz gornjeradgonske občine le 15 odstotkov. To tudi pomeni, da so zneski posojil nizki, upoštevati moramo, da bodo posojilo nekateri še komaj dobili. Zato so upravičene pripombe teh, ki so posojilo dobili, da si z njim kaj dosti ne morejo pomagati in da je bilo to razdeljevanje le drobljenje denarja brez pravega učinka. Povprečno posojilo za soboške prosilce je znašalo 518 tisoč tolarjev, lendavske 581, ljutomerske 429 ter gornjeradgonske 508 tisoč tolarjev. Od tretjega posojila je torej v Pomurje šlo nekaj več kot 66 milijonov tolarjev (od milijarde 700 milijonov).

Kot »zanimivost« lahko dodamo, da je samo tretji razpis, delo in organizacija, stal skoraj 12 milijonov tolarjev, osnovna dejavnost stanovanjskega sklada pa je v lanskem letu stala več kot 63 milijonov, se pravi tri milijone manj, kot je dobila naša regija denarja, posojila iz tretjega razpisa.

Po vsem tem, koliko denarja se je obrnilo na stanovanjskem skladu in koliko od tega je prišlo na naš konec, če upoštevamo še demografsko manjrazvitost, lahko rečemo, da smo (spet) potegnili krajši konec. In prav zato, ker se prodaja stanovanj po stanovanjskem zakonu izteka, to pa pomeni, da tudi na sklad ne bo več pritekal denar od kupnin, lahko sklepamo, da ugodnih stanovanjskih posojil ne bo več. Posojila gotovo še bodo, saj bo tudi od tega živel stanovanjski sklad, vendar nikakor ne več pod takimi (ugodnimi) pogoji. Ta možnost, da bomo pač naslednjič na vrsti mi, potemtakem odpade. Če se spomnimo še tega: s stanovanjskega sklada so potem, ko so videli, da je prošenj za posojila mnogo več, kot so imeli na voljo denarja, pozvali občine, da sodelujejo z njimi in da tudi same dajo posojila tistim, ki ga od sklada niso dobili, pa so do njega upravičeni. Nobena od naših štirih občin tega ni storila, se pravi, da ni dajala posojil od denarja, ki se je zbral s kupninami, to pa preprosto zato, ker ga bodo porabili predvsem za novogradnjo stanovanj. Še vedno namreč imajo »neizpraznjenje« liste čakajočih za stanovanje, še več pa je takih, ki se oglašajo na občinah, da bi stanovanje nujno potrebovali. Stanovanj pa ni.

MAJDA HORVAT

NOVO

**A.B.L.**
**Murska Sobota, d.o.o.**
**69000 M.Sobota**
**Tel-Fax 069 31068**

Na Markišavski ulici v Murski Soboti vas pričakuje trgovina ABL

sladkor 2 kg **135,20** SIT

jedilno olje 1 l **116,80** SIT

radenska **37,20** SIT

– drobnoprodaja z diskontnimi cenami
– veleprodaja za trgovce in gostince
– blago iz uvoza

pivo Zlatorog 0,5 l **42,90** SIT

juice Sonnhit 1 l **101,00** SIT

**V TRGOVINI ABL NE NAJDETE VSEGA, NAJDETE PA NAJNIŽJE CENE.**

**Obiščite trgovino ABL prvič, zagotovo jo boste še drugič.**



**AGROSERVIS p.o.**
Murska Sobota

69000 Murska Sobota, Kroška ul. 58
poštni predal 101
telefon. (069) 21-630
telefax:(069) 21-322
žiro račun: 51900-601-11849

**UGODNA PRODAJA VOZIL NA SEJMU V GORNJI RADGONI!**

Priložnost, ki je ne smete zamuditi.

● **Dobava takoj za nekatere tipe vozil.**

**BREZPLAČNO:**
– prvi servis
– tehnični pregled
– okvirji registrskih tablic
– prva pomoč
– trikotnik
– komplet žarnic

**Možnost nakupa na posojilo, zamenjava staro za novo ter odkup starega vozila.**

**DARILO ZA KUPCE V ČASU SEJMA:**
**– preproge – žrebanje**

***Obiščite nas na sejmu v Gornji Radgoni od 9.30 do 19.00 ali v prodajnem salonu na Kroški 58 v Murski Soboti od 7. do 16. ure.***



izdelava, montaža, barvanje in obnova žlebov
· strelovodi · galanterija · strešna okna · kotli za žganjekuho

Oto BREZNIK

Naselje Ljudske pravice 35
69000 Murska Sobota
Tel.: 069/26 459

KAKOVOST! NIZKE CENE!



Creditanstalt - Nova banka d.d.
Z nami do uspeha

**VARČUJTE V TOLARJIH, VPIŠITE TOLARSKE DEPOZITE**

**Občani lahko prosta sredstva vežejo v CREDITANSTALT-NOVI BANKI in vpišejo tolarske depozite.**

**Pogoji:**
– višina vezave najmanj v vrednosti 60.000 tolarjev,
– rok od 31 do 365 dni,
– spremenljiva obrestna mera,
– višina obresti je odvisna od roka vezave in višine vezanih sredstev,
– izplačilo obresti ob zapadlosti depozita,
– v aprilu je obrestna mera od 1,89 do 2,12% na mesec.

***Pridite v našo poslovno enoto na Lendavski 11 v M. Soboti in se prepričajte o naši ponudbi.***


**SVET VZGOJNO-VARSTVENEGA ZAVODA MURSKA SOBOTA RAZPISUJE DELOVNO MESTO**

**RAVNATELJA**

Kandidat mora izpolnjevati splošne z zakonom določene pogoje in posebne pogoje, ki so:
– da je vzgojitelj predšolskih otrok, pedagog, specialni pedagog, učitelj
– da ima strokovni izpit
– da ima najmanj 5 let delovnih izkušenj, od tega najmanj dve leti dela pri vzgoji in varstvu predšolskih otrok
– da ima organizacijske in strokovne sposobnosti, ki jamčijo, da bo s svojim delom prispeval k uresničevanju smotrov in ciljev zavoda, kar dokazuje s svojim minulim delom
– da je pri svojem pedagoškem delu dosegel delovne rezultate, iz katerih izhaja, da bo lahko uspešno opravljal dela in naloge pedagoškega vodje zavoda.

Izbrani kandidat bo imenovan za 4 leta.

Kandidati naj pošljejo prijave z dokazili o izpolnjevanju pogojev v 8 dneh po objavi razpisa na Vzgojno-varstveni zavod Murska Sobota, Talanyijeva 6, z oznako »Prijava na razpis«.

O izidu razpisa bodo kandidati obveščeni v 30 dneh po objavi.


**Vestnik**


## OBVESTILO POTNIKOM

**Slovenske železnice obveščajo potnike, da od 28. aprila 1993 ne bo več vozil vlak št. 6185, ki odpelje iz Murske Sobote ob 8.20 in prispe v Ormož ob 9.04, ter vlak št. 6184, ki odpelje iz Ormoža ob 9.20 in prispe v Mursko Soboto ob 10.03.**

## Ali ni čudno?

V radgonski občini so te dni poštarji raznašali tudi priporočena pisma, ki jih je naslovnikom poslala občinska komisija za popis škode zaradi lanske suše. V ovojnicah so bili dobropisi za nakup materiala v kmetijski zadrugi. Kakšna pozornost, mar ne? Bilo je celo tako, da so pošto ločili po lastnikih, četudi živijo v isti hiši. Tako se je zgodilo, da je dobil mož dobropis v znesku 1.107,50 tolarja, njegova žena (nista skregana, op. p.) pa v znesku 64,10 tolarja. Kaj si lahko za to kupita, presodite sami. V ženinem primeru je znašal strošek pošiljanja skoraj toliko, kot je višina dobropisa. Se vam to ne zdi nekoliko preveč čudno?

J. G.


ADRIATIC, Zavarovalna družba, d.d., Koper

**IŠČE NOVE SODELAVCE ZA DELO**

v poslovni enoti Murska Sobota **za naslednja področja:**

1. **cenitev škod (1 izvajalec)**
2. **škodne manipulacije (1 izvajalec)**
3. **kontrola polic (1 izvajalec)**
4. **premijsko knjigovodstvo (1 izvajalec)**

**Zasedba delovnih mest od zap. štev. 1.–4. je za nedoločen čas.**

Od sodelavcev pričakujemo:

da imajo:
– pod zap. štev. 1.:
– VI. stopnjo strokovne izobrazbe – strojna smer, poznavanje osnov DOS za osebne računalnike, vozniški izpit B-kategorije, najmanj 5 let ustreznih delovnih izkušenj;
– pod zap. štev. 2.–4.:
V. stopnjo strokovne izobrazbe – ekonomska smer
– najmanj 3 leta ustreznih delovnih izkušenj
– poznavanje osnov DOS za osebne računalnike
– vozniški izpit B-kategorije

Če ste komunikativni, dinamični, imate veselje do dela s strankami, vas vabimo, da pisno prijavo z dokazili o izpolnjevanju pogojev pošljete v 8 dneh na naslov:

**ADRIATIC, Zavarovalna družba, d.d., Koper, Ljubljanska cesta 3a, 66000 KOPER.**

**Adriatic**
zavarovalna družba d.d. koper
assicurazioni s.p.a.

Pogovore s kandidati, ki bodo poslali vloge z vsemi potrebnimi dokazili, bomo organizirali na sedežu naše poslovne enote v Murski Soboti.



**LOČENO ZBIRANJE KOVINSKIH ODPADKOV**

**SORTIRAJTE ODPADKE!**

Minili sta že dve leti, odkar v Murski Soboti ločeno zbiramo odpadke.

Da bi naredili korak naprej, bomo na zbirnih mestih poskusno namestili posode, v katere spadajo

**KOVINE**

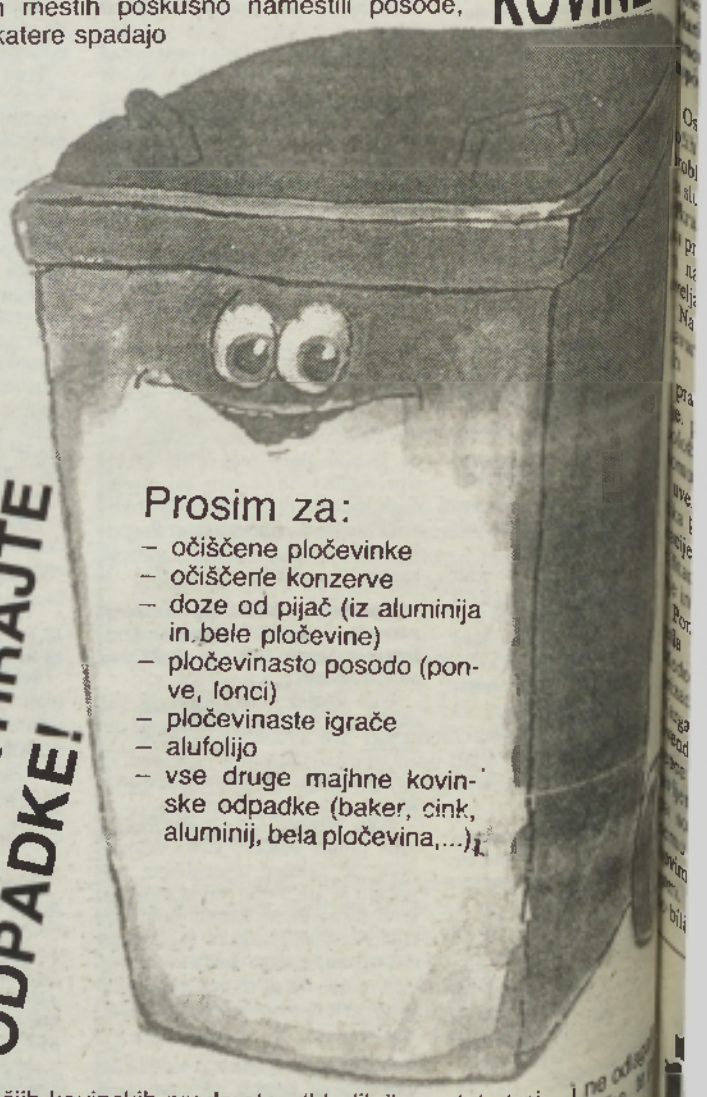

Prosim za:
– očiščene pločevinke
– očiščene konzerve
– doze od pijač (iz aluminija in bele pločevine)
– pločevinasto posodo (ponve, lonci)
– pločevinaste igrače
– alufolijo
– vse druge majhne kovinske odpadke (baker, cink, aluminij, bela pločevina,...).

Večjih kovinskih predmetov (hladilnik, pralni stroj...) ne odlagajte ob posode. Ti predmeti spadajo med kosovne odpadke, ki jih zbiramo ob posebnih akcijah.

**SODELUJTE! KAJTI KDOR VARUJE NAŠE OKOLJE, ZAGOTAVLJA SEBI IN DRUGIM KOŠČEK ZDRAVE IN ČISTE NARAVE.**

**OBČINA MURSKA SOBOTA Sekretariat za varstvo okolja in urejanje prostora**
**in**
**SAUBERMACHER-Komunalna Murska Sobota**

*Apače: Tako bi radi hodili v šolo*

# Pouk na prostem

**Krajani Apač in nekaterih okoliških krajev so se minuli teden z radovednostjo spraševali, kaj se dogaja pri njih, saj hodijo naokrog skupine učencev, poizvedujejo o tem in onem, raziskujejo, zbirajo razna gradiva, slikajo, snemajo... Česa takega pri njih zamreč še ni bilo. Da bi učilnice v šoli ves teden samevale, torej niso bile počitnice ali prosti dnevi?! No, kmalu se je razvedelo, da imajo apaški učenci in njihovi učitelji *interdisciplinarni teden*, to je nova oblika vzgojno-izobraževalnega dela v okviru šolskega programa. Za teden dni so opustili klasični pouk in delali (se učili in vzgajali) drugače.**

Kako so si lahko kaj takega upali ‚privoščili', se bo morda kdo vprašal na tej ali oni šoli. V Pomurju doslej takšnih tednov niso imeli še na nobeni osnovni šoli.

»To smo predvideli z letnim delovnim načrtom šole, in sicer namesto običajnih naravoslovnih trevov ter dnevov za prometno delo. Naš namen je bil, kar najbolje spoznati svojo okolico, to je pokrajino in ljudi (preteklost in sedanjost), ugotoviti stopnjo sedanjega razvoja ter uvideti možnosti nadaljnjega življenja in razvoja domačega kraja oziroma pokrajine. Obenem smo si rekli, da bomo na ta način ‚proslavili' prihod pomladi, ki prinaša novo življenje, nas ‚razganja', in to energijo smo želeli izkoristiti za raziskovalno delo.«

Učenci so se razdelili v 11 skupin in domala vsak se je lahko odločil za tisto dejavnost, ki ga je najbolj zanimala – ali za raziskovanje obmejnega pasu ob Muri, starih navad in običajev, ekoloških značilnosti pokrajine, razvoja kmetijstva v Apaški kotlini, zgodovinskih zgradb in kužnih znamenj, razvoja turizma in športa, značilnosti zemlje in pridelkov, urejenosti okolice ali pa za ureditev šolskega vrta in sadovnjaka. Ob koncu so pripravili poročila o svojem delu in tudi zelo pestro razstavo. S svojimi ugotovitvami pa bodo seznanili vse tiste dejavnike, ki bi lahko kaj storili za hitrejši razvoj in bolj zdrav načina življenja v Apaški kotlini.

**In kaj je ena od njihovih osnovnih spoznanj? Prihodnost ni le kmetijstvo, ampak bi morali več storiti tudi za razvoj turizma.**

JOŽE GRAJ

**Osmošolci so prvošolcem nadeli priponke z napisom aktiven učenec in likom čebelice ter jim čestitali ob sprejemu v šolsko skupnost. Še prej pa so morali pokazati, kaj vse že znajo. Bili so dokaj uspešni tudi kot lutkarji. (Fotografija: J. G.)**

**Pa še nekaj posebnega se je zgodilo ob koncu interdisciplinarnega tedna učencev in učiteljev OŠ Apače. Pripravili so tudi slovesen sprejem prvošolčkov v šolsko skupnost. V prejšnjem sistemu se je to dogajalo v okviru praznovanja 29. novembra (dneva republike) in lahko bi rekli, da je bil to za najmlajše šolarje velik dogodek. Prvošolcem so okrog vratu zavezali rdeče trikotne rute in jim posadili na glavice modre titovke s pionirskimi značkami, dati pa so morali slovesno zaobljubo, da bodo pridni, delavni... in da bodo hodili po Titovi poti. Sedaj je stvarnost drugačna. Enotnega dogovora, kako sprejeti prvošolce v šolsko skupnost, ni. V Apačah so to storili tako, da so najprej predstavili, kaj vse so se že naučili, nato pa je ravnatelj Rovšnik že ‚redne' učence povprašal, ali že kaj znajo, če so dovolj pogumni in aktivni. Odgovori so bili pritrdilni in tudi z javnim glasovanjem so potrdili, da se strinjajo s sprejemom prvošolcev v šolsko skupnost. Vsi so bili ZA. Lahko bi rekli, da so s tem dokaj posrečeno nadomestili prejšnji ideološko obarvani prehod cicibanov med pionirje.**

M-SAT
Satelitski sistem s 136 programi in takojšnjo montažo 575 DEM
Obročno odplačevanje. Servis zagotovljen!
MEKICAR, M. SOBOTA, tel.: 23433

# Preverjanje znanja z nalogami objektivnega tipa

**Merske karakteristike testov**

Pri utemeljevanju objektivnosti učiteljevega vrednotenja in ocenjevanja nalog objektivnega tipa radi pozabljamo na merske karakteristike testov, ki jih lahko pripišemo vsakemu testu znanja.

Učence lahko testira učitelj zato, da bi ocenil učinkovitost pouka. V ta namen ni treba, da bi bil test standardiziran. Prav tako ni treba za minimalno število vprašanj, da bi bil test objektiven. Tak test je za diagnozo.

Drugače je pri testu, s katerim ugotavljamo znanje širšega obsega (poglobljeno znanje). Test te vrste mora biti preverjen s širšo populacijo učencev, da ga lahko potem kategoriziramo in standardiziramo. Osnovna lastnost standardiziranega testa znanja je v tem, da so njegove merske značilnosti določene empirično. Tak test ima večjo diagnostično in prognostično vrednost v primerjavi z nalogami objektivnega tipa. V Angliji, na primer, preskušajo teste s celotno populacijo učencev več let in jim šele nato priznajo standardiziranost.

Vsak test ima vsaj tele merske značilnosti: veljavnost, zanesljivost, objektivnost, občutljivost in ločljivost.

Veljavnost pove, kaj test meri in koliko ustrezno meri to, kar naj bi meril. Testi znanja so veljavni, če vključujejo naloge, ki izhajajo iz splošnih vzgojno-izobraževalnih smotrov in vsebine učnega programa določenega predmeta.

Zanesljiv je le tisti test, ki da po novem merjenju z istimi posamezniki iste rezultate. Najpogosteje preverjamo zanesljivost z dvakratnim testiranjem z dvema različnima, a ekvivalentnima testoma. Korelacija med rezultati obeh testov da koeficient zanesljivosti.

Test je objektiven, če več ocenjevalcev enakih odgovorov istega testa ugotovi enake rezultate. Pri ocenjevanju odgovorov ne sme biti dvoma o tem, ali je naloga pravilno rešena ali ne. Zato morajo biti testna vprašanja nedvoumna, jasna in enoznačna.

Občutljivost testa omogoča ugotavljanje majhnih razlik v znanju posameznikov. Občutljivost se kaže v razpršenosti rezultatov. Čim več je različnih rezultatov, tem večja je občutljivost testa. Le-ta je odvisna od težavnosti nalog in dolžine testa.

Ločljivost vpeljemo zato, da ločimo sposobne učence od manj sposobnih. Sposobni učenci dobro rešijo test v celoti, nesposobni pa ves test slabo.

Za posamezno nalogo definiramo še težavnost, in sicer kot delež pravilnih odgovorov. Čim večji je ta delež, tem lažje je vprašanje. Običajno je vprašanje ustrezno, če se težavnost suče med 0,50 do 0,60. Vprašanja, pri katerih je težavnost večja od 0,80, so prelahka, če pa je manjša kot 0,30, so pretežka ali neustrezna.

**Ugibanje**

Dober test zmanjša možnost ugibanja na minimum. Ugibanje preprečimo z velikim številom nalog in možnih odgovorov. Takrat se le-to ne splača. Pri testu s 100 nalogami, od katerih ima vsaka pet možnih odgovorov, lahko učenci pravilno uganejo le okoli 20% odgovorov. To je premalo za pozitivno oceno. Seveda pa v glavnem ne ugibajo, ampak se odločijo za določen odgovor zato, ker menijo, da je pravilen. Korekcijske formule za ugibanje so zato nepotrebne. Ker ne vemo, ob katerem vprašanju je učenec ugibal, uporaba kakršne koli formule ne more spremeniti rangiranja učencev.

**Učiteljev odgovor učencem in staršem**

Na nestandardiziran test moramo gledati kot na del celote. Že majhne spremembe »uradnih« (predpisanih, standardiziranih) odgovorov po želji učenca, tako da bi dosegel boljšo oceno, lahko bistveno porušijo vrednotenje nalog, saj mora potem učitelj upoštevati popravek pri vseh učencih. Lep zgled takega poskusa preoblikovanja odgovora je ocenjevanje enega od republiških testov iz fizike, v katerem je pravilen odgovor dvakrat zaporedoma Zemlja (torej planet) in ne zemlja (zmes različnih snovi). Učitelji morajo dosledno upoštevati pomenske odtenke in samo predstavljamo si lahko, kako burna je bila reakcija učencev in nekaterih staršev. Dobra četrtina učencev na eni od pomurskih šol je kar dvakrat zapisala »zemlja«, toda priznanje tega odgovora bi porušilo sistem ocenjevanja za 20 odstotkov. »Al' prav se piše...«

Do kolikšne mere imamo učitelji pravico podpirati oziroma tolerirati neznanje in površnost učencev? Odprava tega razmeroma pogostega sindroma je res stvar vzgoje in izobraževanja. Ker menda konča univerzo le dobra četrtina vpisanih, bi nam lahko pri tem pomagali tudi starši.

ANDREJ KUHAR

# Položaj gluhih in naglušnih

**Konferenca v Portorožu z zgornjim naslovom je bila zadnje tedne marca namenjena obravnavi položaja gluhih in naglušnih v Sloveniji. Sešli smo se vsi, ki na kakršen koli način delamo z gluhimi in naglušnimi ljudmi od otroštva do pozne starosti. Delovni center za usposabljanje slušno in govorno motenih iz Maribora, Ljubljane in Portoroža sta bila organizatorja konference tudi Zveze gluhih in naglušnih Slovenije ter Podjetje za zaposlovanje in zaposlovanje invalidov Dan iz Ljubljane.**

Osnovni namen vseh sodelujočih je bil, pregledati stanje, probleme in perspektivo skrbi za slušno prizadete v Sloveniji. Hkrati naj bi javnost opozorili na pravice tega dela populacije in zaloge družbe za njegovo boljšo ureditev.

Na konferenci so bile obravnavane pravice slušno prizadetih in invalidsko varstvo, ureditev, informiranje, poznavanje telesne okvare, vloga staršev gluhih otrok /, komunikacije in znakovni jezik /, izvajanje znakovnega jezika kot dela totalne komunikacije /, izobraževanje in rehabilitacija, poklicno izobraževanje in zaposlovanje.

Poslovnik prostor sva zastopala tajnik predsednika Društvenega društva slušno prizadetih Murska Sobota Jože Ivanja in tajnica društva Sonja Vreda. Vsi udeleženci konference smo dobili zbornik obravnavanih prispevkov, razprave so bile namenjene dejavnemu posegu udeležencev, njihovim vprašanjem in predlogom. Vsi referati in razprave so bili prevajani v znakovni jezik. Med konferenco je bila tudi prva predstavitev priročnika za učenje znakovnega jezika Govorica rok II avtorice Ljubice Podboršek ter predstavitev videokaset za učenje znakovnega jezika. Oboje je velika pridobitev in je vredno posebne predstavitve ob drugi priložnosti.

Na konferenci smo ponovno odprli vprašanja mej gluhote in naglušnosti. V Sloveniji ločimo slušno prizadete osebe na gluhe in naglušne. Naglušen je tisti, ki je izgubil sluh od 40 do 80 decibelov, s katerim je sporazumevanje nezanesljivo in je razvoj govora moten. Gluh pa je tisti, ki je izgubil sluh za več kot 80 decibelov in je pogovorno sporazumevanje z njim nemogoče. Osebe z motnjami govora pa so tiste, ki imajo težje organske ali psihoorganske govorne in glasovne motnje, ki jim onemogočajo normalno govorno sporazumevanje in potrebujejo korekcijski postopek.

Slišati je bilo tudi naslednje podatke:

V Sloveniji je v osnovnih in srednjih šolah 1% slušno prizadetih otrok. V vseh treh zavodih (centrih) za izobraževanje in usposabljanje v Sloveniji je 350 otrok, individualno obravnavanih v integraciji pa jih je še 150. Večina teh učencev je gluhih ali težje naglušnih. V društvih, ki jih je v Sloveniji 11 in kamor se včlanjujejo odrasli, pa je 6.500 članov s popolno ali manjšo izgubo sluha. Po podatkih iz zadnjih let je v Sloveniji slušna prizadetost prirojena v 67%, v 26% pridobljena, za 7% pa vzrok še ni znan. Delež prirojenih vzrokov, posebej genetskih, se povečuje. Med pridobljenimi vzroki slušne prizadetosti izstopata meningitis in otitis.

Med razpravami gluhih udeležencev je bilo mnogo čustveno obarvanih pripomb iz življenja in negativnih izkušenj vklapljanja gluhe osebe v vsakdanje življenje. Največ pripomb je letelo na zaostajanje v informiranju kot bistveni potrebi današnjega časa, saj naš televizijski program, razen posebne oddaje Prisluhnimo tišini, ni naredil nič za boljše informiranje. Vse osrednje informativne oddaje, za slišečega človeka tako samoumevne, ostajajo za gluhega le slikanica, menjavanje slik v raznih barvah. Projekt podnapisov nikakor ne more zaživeti, plačilo TV naročnine pa ostaja za vse enako.

Sklepi konference v Portorožu, s katerimi želimo opozoriti javnost ter vladne resorje na položaj gluhih in naglušnih, so bili oblikovani kot **SPOROČILO JAVNOSTI,** in sicer:

1. Uveljavitev priznanja in spremembe stopnje telesne okvare od 70 na 100%.
2. Omogočiti pravico do enakovrednega informiranja, zlasti prek nacionalne televizije.
3. Omogočiti pravico do tolmača v javnih in osebnih zadevah.
4. Omogočiti pravico do tehničnih pripomočkov, kot so vizualni indikatorji, telefoni in telefaksi za gluhe, pojačala za naglušne ter ustrezni slušni aparati.
5. Staršem gluhih in naglušnih otrok ter gluhim staršem omogočiti posebne olajšave v delovni in socialnovarstveni zakonodaji.
6. Uveljaviti pravico do razvoja znakovnega jezika (zagotovitev ustreznih materialnih možnosti, ustanovitev inštituta za znakovni jezik).
7. Gluhim in naglušnim zagotoviti v šolski zakonodaji ustrezne možnosti za šolanje in možnost za izobraževanje za več poklicev.

SONJA ŠVENDA

Kdor daje pomladi, ga obdaruje jesen
PRODAJNI SEJEM POMLAD '93
Ljubljanski sejem d.d., Pomurski sejem
Gornja Radgona 19. - 24. 4. 1993 od 10. - 19. ure
Vabljeni!

KOVAČ d.o.o.
Moravske Toplice tel.: 069/48/428
Dolga ul. 103 fax.: 069/48/699
Zaposlimo pripravnika s poklicem
ELEKTRONIK – ENERGETIK ali ELEKTROTEHNIK šibki tok
pogoji:
– odslužen vojaški rok
– vozniški izpit B-kategorije
in
pripravnika EKONOMSKI TEHNIK
pogoji:
– odslužen vojaški rok
– vozniški izpit B-kategorije
– pasivno znanje nemškega ali angleškega jezika
Ponudbe pošljite na zgornji naslov najpozneje do 2. maja.

# vrećek

64000 Kranj, Mirka Vadnova 22, tel.: (064) 241 479, 212 412, fax (064) 241 482

**IZDELAVA VEČ VRST ČRPALK ZA ŠKROPLJENJE IN NAMAKANJE**

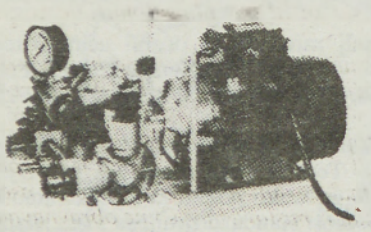

**ČRPALKA MP-25**
za motokultivatorje z elektromotorjem (na sliki) ali z bencinskim motorjem

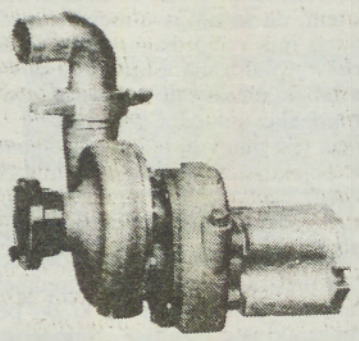

**CENTRIFUGALNA ČRPALKA**
CP-400 in CP-800 za namakanje, prečrpavanje

**PREOSTALI PROIZVODNI PROGRAM**
- MP 65 v izvedbi za standard traktorje, kardan
- prevozna škropilnica za motokultivatorje, 200 l
- ročno-prevozna škropilnica z elektro ali bencinskim motorjem, 75 litrov
- garnitura za škropljenje s 6 ali 8 šobami

VEDNO SO NA VOLJO REZERVNI DELI, OBNAVLJAMO RABLJENE AGREGATE, REDNI SERVIS, POKLIČITE NAS – HVALA ZA ZAUPANJE!

*OBIŠČITE NAS OD 19. DO 24. APRILA NA PRODAJNEM SEJMU V GORNJI RADGONI.*



**KULTIVATOR (PREDSETVENIK)**

Sodoben čas zahteva sodobno in kvalitetno obdelavo različne zemlje. Zato smo vam v tak namen izdelali kultivator (predsetvenik) z ježi, valji ali kombiniran predsetvenik z ježi in valjem. Vsi tipi se v poljedelstvu uporabljajo za rahljanje zemlje in drobljenje kep pred setvijo, sajenjem in nasploh za celoletno obdelavo različne zemlje na različnih terenih.

Izdelujemo jih za vse vrste traktorjev moči od 18 do 100 KS v naslednjih izvedbah:

| Širine | Potrebna moč traktorja |
|---|---|
| 125 cm | do 18 KS |
| 165 cm | 18– 25 KS |
| 180 cm | 25– 39 KS |
| 205 cm | 39– 50 KS |
| 220 cm | 50– 75 KS |
| 240 cm | 75–100 KS |

Za rabljene predsetvenike sistema RAU montiramo dvojne valje, kar je bistvena izboljšava pri obdelavi zemljišč.

Naš preostali proizvodni program: predsetveniki z valji po sistemu RAU, 180 do 280 cm, sadilniki sadik, avtomatske tehtnice za krompir, planirne deske (snežni plugi), nakladalni drogovi, rezervni deli.

INFORMACIJE IN STORITVE SO VAM NA VOLJO VSAK DAN, TUDI V POPOLDANSKEM ČASU, SOBOTAH IN NEDELJAH.

**DOLGO ISKANA PRAVA TRAVNIŠKA BRANA**

Uporabljamo jo predvsem za prevleko travnih površin. Z njo spomladi izravnamo krtine in dobro prečešemo travo, kar omogoča bujno rast. Na tak način travno ruše dejansko cepimo. Uporabljamo pa jo tudi za površinsko prevleko njive.
Izdelana je iz kvalitetne pločevine z jeklenimi špicami in povezana z močnimi verigami, kar daje brani dolgo življenjsko dobo in dobro storilnost. Zaradi izredne razgibanosti brane je zelo primerna za uporabo na hribovitih predelih.

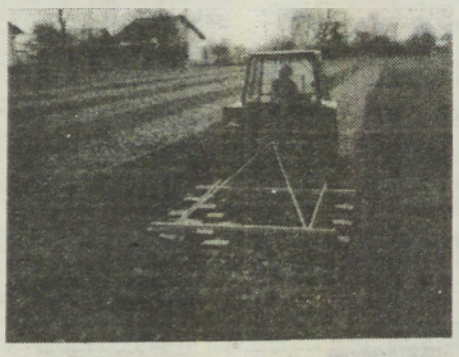

Priključitev brane je možna na vse vrste traktorjev od 18 do 100 KS. Standardno je izdelana širine 250 cm, za večje površine pa izdelujemo 3-delne v širini 400 cm. Za vse traktorje TOMO VINKOVIČ izdelujemo širine 200 cm.

izdelava kmetijske mehanizacije
**LUDVIK STARE**
gorenc
Sp. Brnik 81, Cerklje
tel.: (064) 422-053 in 422-665

**OBIŠČITE NAS NA PRODAJNEM SEJMU V GORNJI RADGONI**


*Iz ljutomerske občine*

# Minister bi rekel da

**Tudi v občino Ljutomer bi radi na vsak način dobili kak tolar iz sklada za demografsko ogrožena območja, in to predvsem s tistega kup(čk)a, ki je namenjen za urejanje razmer v osnovnem šolstvu. Že nekaj let se namreč pripravljajo, kako bi rešili zelo pereč problem osemletke pri Mali Nedelji, ki jo obiskuje okrog 180 učencev, domuje pa v 121-letni stavbi, v katero so stisnili tudi otroški vrtec. To je še edina šola v občini, kjer morajo imeti dvoizmenski pouk, in to je tudi edina šolska stavba, v kateri so morali zaradi dotrajanosti v eni od učilnic postaviti podporne stebre, da se strop ne bi zrušil na otroke. Lani so se odločili, da te stavbe nima smisla obnavljati in dograjevati, temveč je potrebno zgraditi novo šolo z vrtcem na novi lokaciji. Na občini so tudi sprejeli sklep, da bodo letos začeli z deli, pri tem pa so računali, da jim bo 50–odstotni delež zagotovila republika. Da bi zvedeli iz ‚prve roke', kako je s tem denarjem, so prejšnji petek povabili na obisk ministra za šolstvo in šport SLAVKA GABRA, pridružila pa se mu je tudi poslanka državnega zbora VIKA POTOČNIK.**

Preden je minister Gaber odgovoril na konkretno vprašanje, ali torej lahko računajo na republiški denar za novo šolo pri Mali Nedelji, je spregovoril nekoliko širše o tem, kaj se dogaja ob sprejamanju letošnjega republiškega proračuna. Ker bo v njem potrebno zagotoviti tudi od 50 do 70 milijonov tolarjev za sanacijo bank in slovenskih železarn ter še za druge intervencije v gospodarstvu, bo za družbene dejavnosti premalo denarja. Na kakšne večje naložbe v osnovnem šolstvu sploh ni možno računati, saj bodo zagotovili kvečjemu denar za nadaljevanje ali dokončanje del v Fokovcih, Črenšovcih, Lenartu in Vidmu pri Ptuju. Mala Nedelja lahko pride v program le, če bo sprejeto dopolnilo (amandma) k republiškemu proračunu, to pa je malo verjetno. Če pa bo občina Ljutomer letos kljub vsemu začela z deli – na to se resno pripravljajo – saj so v občinskem proračunu že zagotovili 30 milijonov tolarjev in 6 milijonov SIT iz združene amortizacije, potem bo republika svoj 50–odstotni delež skoraj gotovo zagotovila prihodnje leto. Minister Gaber bo vsekakor rekel svoj da, in to bi storil tudi letos, če bi bile realne možnosti.

Niso pa vprašljiva republiška sredstva za nekatera obnovitvena dela ljutomerske gimnazije, ki bo letos praznovala 30-letnico delovanja. Stavbo so začeli lani etapno obnavljati in tako je streha že nova. Minister Gaber si jo je dokaj temeljito ogledal in se seznanil tudi z njihovim delom. Zatem je obiskal še Malo Nedeljo, kjer se je za krajši čas ustavil tudi pri temeljnem kamnu za novo osemletko, v šoli pa so mu tamkajšnji učenci in učitelji pripravili dokaj prisrčen sprejem in ga prosili, naj se zavzame za rešitev njihovega problema. To jim je tudi obljubil.

JOŽE GRAJ

**Šolski miniter Gaber in njegovi gostitelji ob temeljnem kamnu za novo osemletko pri Mali Nedelji. Upajmo, da kamna ne bo prerasla trava, ampak da bodo čez čas na tem mestu začeli rasti zidovi za šolo in vrtec. (Fotografija: J. G.)**

# Svetovni dan Romov

**»Romska skupnost, takšna ali drugačna – pa vendar ne tako različna. Kaj nam pravzaprav pomeni dan Romov? Ali ni to dan, ko naj bi začutili, da smo del velikega kolesja, ki nam nehote ali hote govori, nas vodi, usmerja ali pa celo spomni na to, da smo in bomo... kaj? Del zgodovine, kulture, življenja, družbe... Ali čutimo zagon življenja, se zavedamo svojega plemenitega porekla, kulture, zgodovine, siromaštva. Nekateri se, nekateri pa ne.**

Dan, ki nam naj ne bi prinesel žalosti in razočaranja. Ampak predvsem dan, ki naj bi nas vse stalno spominjal in nam pomagal ustvarjati voljo do razvijanja lastne identitete.

S prizadevnostjo in spoštovanjem do lastnega življenja in identitete romske skupnosti se bo lahko govorilo o napredku vsakega posameznika na vseh področjih.«

Del iz razmišljanja Jožeka Horvata-Muca, zapisanega v Romano nevijpe ali Romskih novicah, časopisu Romaniunion Zveze Romov soboške občine.

Novice so izšle ob osmem aprilu, svetovnem dnevu Romov. Prejšnja leta so se slovenski Romi na ta dan srečevali in skupaj počastili svoj dan v letu, toda letošnjega srečanja, ki naj bi ga pripravili v Krškem, ni bilo.

MM

# O novostih v šolstvu

**Čeprav se je marsikdo čudil, zakaj posvet o konceptu drugega osnovne šole ravno na veliki petek popoldne – na pobudo Zavoda Republike Slovenije za šolstvo in šport ga je v hotelu Radin v Radencih sklicala organizacijska enota iz Murske Sobote, dvorana bila udeležba dokaj množična; glavna predavateljica, državna sekretarka v ministrstvu za šolstvo in šport TEA VALENČIČ, je ob koncu dejala, da na tako uspelem regijskem posvetu ni temo še ni bila, zato je vsem skupaj posebej čestitala.**

Če naj na kratko povzamemo vsebino posveta – nekoliko obširnejši članek bomo pripravili za eno prihodnjih številk našega tednika –velja najprej omeniti ugotovitev, da pravzaprav ne gre za novo šolsko reformo, temveč predvsem za uzakonitev vsega tistega, kar se v naših osemletkah že dogaja (integriran pouk, opisno ocenjevanje, zgodnješe učenje tujega jezika itd.). Bistveni novosti pa bi bili zgodnješi začetek osnovne šole, in sicer naj bi otroke vpisali v tistem koledarskem letu, v katerem dosežejo starost 6 let, ter podaljšanje osnovnošolskega izobraževanja na 9 oziroma let. Za tiste, ki bodo nadaljevali izobraževanje v srednjih šolah (sedaj okrog 90 odstotkov), se bo štel kot 10 let obveznega šolanja. Tisti, ki se ne bodo vpisali v srednje šole; tisti, ki se ne bodo vpisali ali pa ne bodo uspešno končali 9-letnega programa, pa bodo morali obiskovati dodatni oddelek osnovne šole eno leto.

To so zaenkrat samo misli, do uveljavitve katerih naj bi prišlo čez nekaj let, pa tudi to postopoma, dokler se ne bo dobro pripravilo.

JOŽE G.


**GENERALNI ZASTOPNIK IN SERVISER ZA TRAKTORJE**

OD NAJMANJŠEGA DO NAJVEČJEGA

Zetor

V naših prostorih smo uredili tudi sodobno skladišče nadomestnih delov.

Skupaj s servisno in prodajno mrežo v Sloveniji smo vredni vašega zaupanja.

KMETIJSKA ZADRUGA
AGROHIT Slivnica

**Pri nas so vam na voljo tudi:**

UMETNA GNOJILA
ZAŠČITNA SREDSTVA
KMETIJSKA MEHANIZACIJA
REZERVNI DELI
KRMILA
SEMENSKA KORUZA

OBIŠČITE NAS OD 19. DO 24. APRILA NA PRODAJNEM SEJMU V GORNJI RADGONI.

ZETOR

Slivniška 7, 62312 Slivnica pri Mariboru
Tel.: (062) 605 233, 605 464

AGRO



VESTNIK
VENERA
NÉPÚJSÁG

# Škropljenje vinske trte

**Vsako leto znova ob tem času se med vinogradniki pojavlja to vprašanje. Nekateri imajo škropljenje »na suho« za obvezno in težko sprejemajo priporočila, da je potrebno škropiti le v vinogradih, kje so bile lani težave s trsno kodravostjo ali akarinozo (predvsem na sorti laški rizling).**

Kodravost povzročajo pršice rilčarice, ki prezimijo pod luskolistom brsta ali pod skorjo na starem lesu. Pršice že od začetka rasti te zavirajo, ker sesajo mlade lističe, ki se deformirajo, prav tako tudi mladice (zbiti medčlenki). Škoda zaradi pršic je večja v hladnejši pomladi, ko je odganjanje mladic počasnejše in neenakomerno. Na trti pa se pojavija tudi pršica, ki povzroča, da postajajo listi na zgornji strani mehurjasti, na spodnji pa nastane vdolbina, ki jo prerasejo goste bele dlake (to zneke nekateri zamenjujejo s peronosporo). Ta pršica tudi prezimi pod luskami brstov in naredi manjšo škodo, in to le na posameznih trsih ne glede na sorto, kot pršice, ki povzročajo kodravost. Prezgodnje škropljenje preden se pojavi volna iz očes, ali ko vidimo konice prvih lističev, nima učinka, kajti pršica ščiti luskolist brsta. Zato je edino škropljenje »na suho« v vinogradniški škropljenje proti črni peronosporosti z bakrenimi sredstvi, ko trta na zunaj še miruje. Če se za podlagi lanskih slabih izkušenj odločimo, da bomo v fazi, kot prikazuje slika, škropili strimo to z enim od naslednjih pripravkov:

1. Folidol olje v 0,75% koncentraciji
2. Oleo ekaluks v 1% koncentraciji
3. Belo olje v 3% koncentraciji
4. Cosan ali pepelin v 1% koncentraciji

**Pršice – ERINOZA na spodnji strani lista**

Boljši učinek škropljenja dosežemo, če trto škropimo v prej navedeni fazi (problem mešanih večsortnih vinogradov) in če jo dobro omočimo s škropivom (problem škropljenje s pršilniki!). Pri uporabi cosana ali pepelina mora biti temperatura zraka med škropljenjem in po njem vsaj 16 stopinj C. Ker v fazi odganjanja trte začne cveteti podrast (pleveli), regrat, mrtva kopriva, ki jo pridno obiskujejo čebele, moramo pred škroplenjem s prvima dvema pripravkoma zmulčiti oziroma pokositi podrast. Pripravka pod številko štiri priporočamo tudi takrat, če smo imeli v prejšnjem letu težave z oidijem (rdečkasto vijolične pege na rozgah – glejte sliko).

**Faze za škropljenje**

Proti pršicem lahko škropimo tudi ko so mladice dolge 2–5 cm in ko dejansko vidimo ali sploh so in sicer s thiodanom ali pinoronom v 0,2% koncentraciji, kar je tudi s stališča usmerjenega varstva vinogradov najbolj sprejemljivo.

Na koncu pa še nekaj o škodljivcih, ki se pojavljajo lokalno in le na posameznih trsih (aromatični sort) ter objedajo brste in delajo preplah med vinogradniki. V večini primerov povzroča to škodo gosenica zemljemerka, lahko pa so tudi sovke, nismo pa še v naših vinogradih zasledili hroščkov rilčarjev. Glede zatiranja samo toliko, da je pomembno, da ob nabrekanju brstov opazujemo vinograd, in če najdemo poškodovana očesa, poiščemo škodljivca na trsu (zemljemerka je podobna osušenemu listnemu peclju) in ga mehanično uničimo. Večjo možnost, da ga odkrijemo, imamo v poznem popoldanskem času, čez dan pa si označimo »napadene trse«. Tudi škropiva proti pršicam, razen seveda cosana, pepelina in belega olja delujejo na gosenice, vendar morajo priti v neposreden stik s škodljivcem.

**Zemljemerka**

**Oidij – rogoze spomladi**

Vinogradniki, prvo škropljenje trte opravite le po potrebi in na podlagi lanskoletnega pojava pršic, ne pa preventivno, da boste mirneje spali, kajti s čezmernim zastrupljanjem okolja s škropivi čaka naše potomce nemirno spanje. Za vse druge informacije sem vam na voljo po telefonu, št. je 31-430.

ERNEST NOVAK,
dip. inž. agr.
Kmetijska svetovalna služba

*Ljutomer*

# Zaradi suše 40 odstotkov nižji katastrski dohodek

**Še vedno je v živem spominu lanskoletna suša, ki je močno prizadela tudi ljutomersko občino, predvsem njeno kmetijstvo in gozdarstvo. Po oceni republiških organov, ki so upoštevali posebno metodologijo, je bilo te škode za 484,9 milijona tolarjev.**

Doslej so zbrali zasebne prijave oškodovancev, popisali živino in proučili potrebe po krmi. Hkrati so se v ljutomerskem izvršnem svetu odločili, da na osnovi ugotovitve škode zaradi suše zmanjšajo katastrski dohodek za 40 odstotkov, za toliko pa so se zmanjšali tudi prispevki za zdravstveno zavarovanje. Prispevki za pokojninsko zavarovanje, ki niso vezani na katastrski dohodek, pa so se zmanjšali za 6,4 milijona tolarjev. Zaradi suše je bila najbolj prizadeta pridelava krmnih rastlin, s čimer je povezana tudi osiromašena prehrana živine. Kot ugotavljajo v ljutomerski občini, so dobili od ministrstva za kmetijstvo in gozdarstvo nekaj nad 46,3 milijona tolarjev, to je 9,4 odstotka ugotovljene škode. Omenjeno ministrstvo je najprej konkretno ukrepalo, ko je regresiralo semena strniščnih dosevkov in dušična gnojila, vredna blizu 3,6 milijona SIT. Kmetijsko ministrstvo pa je ljutomerski občini namenilo tudi 408 ton koruze, predvsem za prehrano plemenske živine. Ta koruza je bila razdeljena po seznamu, in sicer za vsako »glavo velike živine« po 43 kilogramov; seveda brez plačila, saj so kmetje plačali le manipulativne stroške. Poleg tega so razdelili še 1.629 ton koruze iz blagovnih rezerv občine, od tega 779 ton v ljutomerski mešalnici in 850 ton v sušilnici v Ključarovcih (koruza je last nekdanjega združnega podjetja). Glede na odobrena in izkoriščena sredstva bo dobila ljutomerska občina še 226 ton koruze in nekaj več kot 6,9 milijona SIT. Ne gre pozabiti, da je zagotovila ljutomerska občina iz programa za pospeševanje proizvodnje hrane že v letu 1992 potrebna sredstva za regres za semena strniščnih dosevkov in koruze za krmo. Skupni znesek je nekaj nad 1,25 milijona SIT. K temu je treba prišteti še 20,29 milijona SIT solidarnostnih sredstev za odpravljanje posledic naravnih nesreč v Republiki Sloveniji, ki so jih dobili v ljutomerski občini. Skupaj je bilo torej namenjenih blizu 67,9 milijona SIT za odpravljanje posledic lanskoletne suše. Doslej so razdelili okrog 52,2 milijona sredstev, preostalih 15,6 milijona pa bodo porabili za sofinanciranje programa živinoreje in zelenjadarstva.

MILAN JERŠE

# Vrtna trata

**Od spomladi do jeseni jo pokosimo enkrat na teden, skupaj 20- do 30-krat. S pokošeno travo pa ruši odvzemamo hranila, ki jih moramo nadomestiti z gnojenjem. S travo odvzamemo rastlinska hranila v razmerju**

| N (dušik) | P (fosfor) | K (kalij) | Ca (apno) | Mg (magnezij) |
|---|---|---|---|---|
| 2 | 0,4 | 1,5 | 0,6 | 0,3 |

Vsa rastlinska hranila za vrtne trate naj bi bila v takem razmerju. Med hranili mora biti največ drušika, manj fosforja in kalija. Zaradi dežja in škropljenja z vodo se iz ruše najbolj izpirata dušik v obliki nitratov in kalij. Fosfor se v tleh veže in se ne izpira v globlje sloje tal. Od NPK-gnojil je za okrasne trate najbolj primerno 17:8:9, ki ga potrosimo 15 kg na 1000 m² približno vsakih šest tednov od 15. aprila do 15. avgusta. Kalij povečuje odpornost trav proti pozebi in boleznim. Kalij, magnezij in železo oziroma njihove spojine povečajo intenzivnost zelene barve trav.

**Zatiranje plevela**

Če trat ne oskrbujemo redno, to je, če jih ne grabljamo z nožastimi grabljami ali vertikalnim strojem in ne kosimo v normalni višini, ustvarjamo razmere za rast plevelov. Na vrtnih tratah plevele uničujemo mehanično, na manjših površinah pa plevel izpulimo ročno. Pletev bo uspešna pri plevelih, ki nimajo pritlik, temveč le eno korenino, npr. ščavje, regrat, marjetice.

**Plevel pa zatiramo tudi kemično**

– zatiranje plevelov in trav na peščenih poteh v vrtu s totalnimi herbicidi (CIDOKOR, BOMEFEKT)

– škropljenje trat s herbicidi, ki preprečujejo kalitev plevelnih semen v tleh,

– v tratah zatiramo širokolistne plevele s selektivnimi herbicidi (TRATIN SET).

Škropimo ob lepem vremenu, ko ni vetrovno in ko na trati ni več rose. Zaželeno je, da je temperatura zraka okrog 15 stopinj C. Pleveli naj imajo razvite liste, trava ne sme biti sveže pokošena.

Uporaba in škropljenje s herbicidi zahtevata znanje in previdnost.

Inž. agr. Marija Kofjač

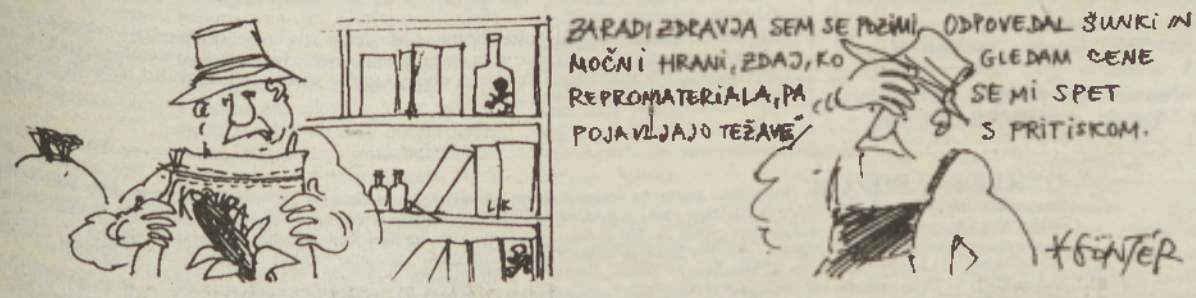


## PREJELI SMO

# »Prihodnost farme Nemščak – fatamorgana«

*Gospod Mladen Tomšič v navedenem članku, objavljenem v Vestniku, dne 25. 3. 1993, navaja neresnične in žaljive trditve na račun KG Rakičana oziroma Farme Nemščak in posameznih delavcev podjetja. V teh trditvah se nakazuje na nezakonito poslovanje v KG Rakičan, kar je bilo tudi predmet ovadbe zaradi domnevno nezakonitega poslovanja v PC Prašičereja. Temeljno javno tožilstvo v Murski Soboti na podlagi zbranih podatkov in tudi kontrole SDK, ni zahtevalo uvedbe kazenskega postopka in je ovadbo zavrglo. Zaradi tega bi bila kakršna koli polemika v zvezi z očitanimi nepravilnostmi, ki so očitno plod domišljije gospoda Tomšiča, nesmiselna.*

*V celotnem članku je resnično samo naštevanje hujših kršitev delovnih obveznosti, ki se očitajo gospodu Tomšiču. Vse navedene kršitve so bile ugotovljene v zakonito uvedenem in vodenem postopku s strani za to pristojnih organov in na podlagi številnih dokazov o odgovornosti g. Tomšiča. V tem postopku je g. Tomšič nastopal z zanj značilnim omaloževanjem vsega, s čemer se osebno ne strinja in ki je razvidno tudi iz naslova in vsebine obravnavanega članka. Tudi razporeditev gospoda Tomšiča na drugo delovno mesto, je bila izvedena povsem zakonito in v skladu s potrebami delovnega procesa. Ni šlo torej za nobeno šikaniranje, kot skuša te postopke predstaviti gospod Tomšič, pač pa za nujno reakcijo pristojnih organov v podjetju na njegove kršitve in slabo delo. Glede slednjega je potrebno poudariti, da delovni rezultati posameznika niso odvisni izključno od strokovnosti, s katero se v navedenem članku kiti gospod Tomšič, marveč tudi od marsičesa drugega. Rezultati reprodukcijske dejavnosti na Farmi Nemščak, za katero je bil do prerazporeditve odgovoren gospod Tomšič, so bili po podatkih Biotehnične fakultete iz Ljubljane, precej pod povprečjem. Že v tem kratkem času, odkar je bil gospod Tomšič razporejen na drugo delovno mesto, pa so se rezultati v tej dejavnosti izboljšali.*

*Mnenja smo, da smo s takšnim odgovorom pojasnili neutemeljenost in neresničnost trditev, ki se v obravnavanem članku nanašajo na samo podjetje, prizadeti posamezniki, delavci podjetja, pa imajo seveda za zavarovanje svoje časti in dobrega imena, pravico iskati zadoščenje na sodišču.*

*KMETIJSKO GOSPODARSTVO RAKIČAN*

## OBVESTILO KMETOVALCEM

**Vse kmetovalce v občini Lendava obveščamo, da so zbori občinske skupščine na zasedanju 29. 3. 1993 sprejeli Program pospeševanja proizvodnje hrane v občini Lendava za leto 1993.**

Upravičenci so lahko deležni finančnih spodbud za kmetijsko proizvodnjo, in sicer lahko dobijo:

- regres za obresti posojil za obratna sredstva
- ugodna posojila za uvajanje novih programov v kmetijstvu
- regres za zavarovanje plemenskih živali
- ugodna posojila za nakup plemenskih telic
- regres pri gradnji izpustov za krave
- regres za nakup plemenskih živali za pradičenjska vzrejna središča
- regres za nakup določene vrste semen
- regres pri testiranju traktorskih škropilnic
- regres za analize vzorcev tal in krme
- sofinanciranje poskusov
- sofinanciranje izobraževanja

Vse podrobnejše informacije so na voljo pri lokalni kmetijski svetovalni službi, pri kmetijskih zadrugah in sekretariatu za gospodarstvo in družbene dejavnosti občine Lendava.

Sekretariat za gospodarstvo
in družbene dejavnosti
občine Lendava

GMX
PODJETJE ZA GRADBENIŠTVO
MARKETING IN TRGOVINO
MURSKA SOBOTA

Prodajamo rezervne dele, olja, gume in dodatno opremo za vse vrste motornih vozil.

| | |
|---|---|
| – blažilniki LADA, original | 2.988 SIT |
| – blažilniki GOLF, MONROE | 4.776 SIT |
| – svečke, CHAMPION, original | 210 SIT |
| – brisalci, angleški, par od 880 SIT naprej | |
| – čistilec olja Z-101 | 485 SIT |
| – čistilec olja GOLF, diezel | 630 SIT |
| – čistilec olja OPEL | 398 SIT |
| – zračni čistilec Z 101 | 384 SIT |
| – motorno olje CASTROL GTX 3, 1 lit. | 578 SIT |
| – motorno olje DELTA 5, 1 lit. | 220 SIT |
| – motorno olje DELTA 5, 3 lit. | 616 SIT |
| – motorne olje SUPER 3, 10 lit. | 1.408 SIT |
| – motorno olje SUPER 5, 10 lit. | 1.650 SIT |
| – gume CONTINENTAL, 155 × 13 | 4.890 SIT |
| – gume CONTINENTAL, 165/70 × 13 | 5.310 SIT |
| – gume CONTINENTAL, 185/70 × 14 | 7.815 SIT |

**PRI NAS LAHKO KUPITE NOVE AVTOMOBILE PEUGEOT, RENAULT, OPEL...**

**Naše cene so najnižje v Sloveniji!**

Berite Vestnik

## odsevi mladosti

# Tolažba

Oče in sin sedita v dnevni sobi in nestrpno čakata na začetek loterije. Oddaja končno steče.

OČE (nestrpno): »Joj, komaj že čakam!«

SIN: »Danes pa moraš nekaj zadeti, saj ni mogoče, da bi vedno ostal brez nagrade.«

MATI (tiho stopi v sobo): »Vzemita še pecivo!«

OČE (razburjeno): »Tiho, ne vidiš, da poslušam! Neverjetno, eno številko imam že napačno. Saj to ni mogoče! Ne more biti res!?«

SIN: »Saj še ni končano. Lahko še dobiš druge nagrade.«

OČE (še bolj nestrpno): »Ne, 19! Še ena napačna številka!«

SIN (navdušeno): »Glej, 11 pa imaš, vsaj to!«

OČE: »Ja, vsaj eno. (čez nekaj časa) O, ne, 17! Samo ena prava številka na srečki!«

SIN (ga tolaži): »Ne jezi se, oče, tudi jaz sem imel včeraj pri matematični kontrolki samo eno ‚cifro'!«

MARIJA ERDELA, 8. A
OŠ Apače

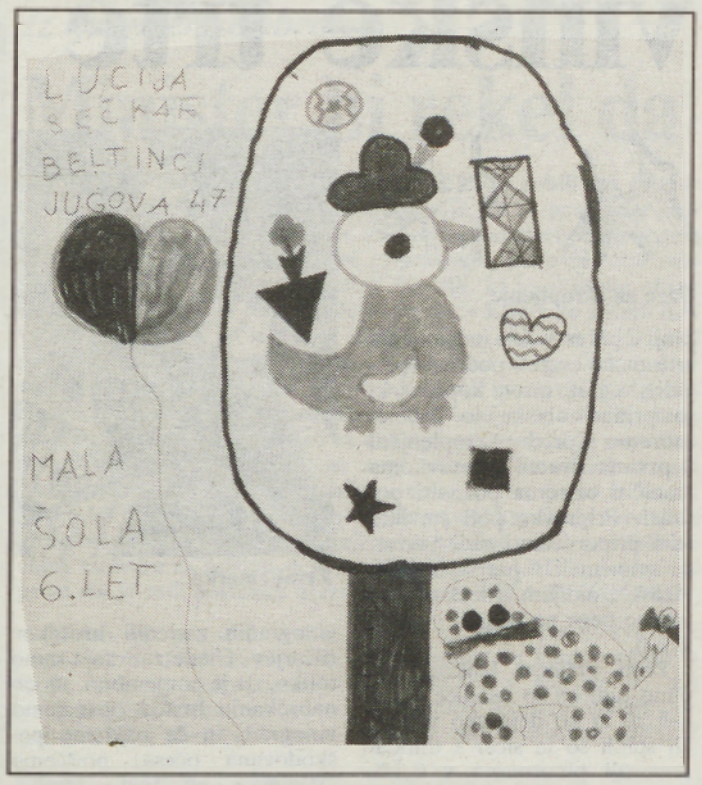


# Kaj bi rada postala?

Zelo rada bi postala frizerka, ker me ta poklic veseli. Imam punčko z dolgimi lasmi in ji vedno delam frizuro. Včasih ji spletem kite, drugič naredim čop ali pa jo ‚obdelam' z navijalkami. Enkrat sem jo tudi že ostrigla. Delo frizerke me res veseli.

TADEJA KOŠAR, 2. C
OŠ Videm ob Ščavnici

# Ko je gospodinjil oče

Vsi vemo, da gospodinjijo večinoma žene, a ko rečemo, da je gospodinjil oče, se nam vsem zdi malce čudno. Vemo pa, da lahko tudi očetje kuhajo, pomivajo posodo...

Moj oča rad pomaga, kuha pa, kadar je treba. Očetove izkušnje so bile zelo slabe. Večkrat se mu je kaj prismodilo, ali pozabil kaj posoliti, posladkati...

Nekega dne pa je bilo takole. Mama je očetu naročila, da skuha fižolovo juho. Veselo sem poslušala, kako mu je razlagala: »Ko je fižol skuhan, dodaj smetano z moko, česen in druge začimbe.« Ker pa je oče prvič kuhal fižolovo juho, je dal tolikšno moke, da je žlica stala pokonci.

Skuhal je táko juho, kot bi kuhal puding. Z mamo sva se vrnila domov. Zadišalo je po sladki fižolovi juhi. Zelo lačni sva pogledali v lonec in opazili, da se zajemalka drži dna. Nasmejali sva se od solz. Seveda take juhe nisva hoteli jesti. To je bila prva očetova kuharska ura.

No, potem je oče še večkrat kuhal in bilo je okusno. A ne zmeraj!

No, ste videli! Tudi očetje znajo biti dobre gospodinje. Pri mami je oče v veliko korist, ker ji večkrat pomaga v kuhinji. Sčasoma je postal pravi kuharski mojster.

Sanja ANTOLIN 4. r.
OŠ Tišina

# Ali veste?

(Nagrajuje knjigarna in papirnica DOBRA KNJIGA Murska Sobota)

Če verjamete ali ne, človek ima 8 prastaršev (znane ali neznane po očetu in mami). Pravilen odgovor nam je poslala samo **Irena Plahut iz Ižakovec.** Čestitamo!

KUPON št. 33

**Ali veste, katero je najjužnejše mesto na Zemlji?** Odgovor pošljite najkasneje do 21. aprila na naš naslov (prilepite ali zalepite kupon) in pripišite »Ali veste«.

# Potegavščina

Prvi april je dan, ko koga naaprilimo.

Jaz sem zjutraj, ko sem vstala, doma vse potegnila. Ko sem prišla v šolo, sem prijateljice in prijatelje spraševala, kaj imajo na hlačah. Skoraj vsi so potegavščini nasedli. Prvo šolsko uro smo imeli glasbo. Bila sem vprašana in ko sem se vračala na mesto, sem tovarišici rekla, da ima strgane nogavice. Pogledala je in šele potem se je spomnila, da je prvi april. Drugo uro sem šla dežurat v kuhinjo. Tudi kuharico sem potegnila.

Med tretjo uro je bil tovariš pomočnik pri malici. Šla sem pogledat, če je z avtomobilom. Ko sem prišla v jedilnico, sem ga šla vprašat, kdaj bo sestanek za krožek. Ko mi je povedal, sem ga vprašala, če je rdeči jugo njegov. Po pritrdilnem odgovoru sem mu rekla, da ima popraskano levo stran avtomobila. Najprej se je prestrašil, že je hotel iti gledat, kako velika je praska, ko se je spomnil, da je prvi april. Mene je potegnil knjižničar. Rekel je, da mi nekaj visi iz žepa. Takoj sem pogledala, kaj je.

Ta prvi april je bil zelo vesel dan, tudi zato, ker sem jih veliko potegnila.

Mateja Červek, 7. C
OŠ Beltinci

# Kri rešuje življenja

Zgodba, ki jo bom napisal, se je resnično zgodila v Ljubljani.

Ker je Ljubljana veliko mesto, se vsak dan zgodi nešteto nesreč, v katerih mnogo ljudi izgubi življenje, še več pa jih je ranjenih. Mnogi ranjenci izgubijo veliko krvi, zato jo morajo dobiti.

Podobna nesreča je doletela tudi Marjana iz Ljubljane. Star je komaj deset let. Nekega dne se je sam odpravil v knjižnico po razburljive zgodbe. Ko se je vračal, je mislil le na knjige, ki jih je vzel, in koliko užitkov bo ob branju leteh.

Moral je prečkati cesto. Na promet na ulici sploh ni mislil. Brezbrižno se je podal čez cesto, kot bi bil sam na vsem širnem svetu! Tisti trenutek pa je pripeljal avto in treščil vanj. Knjige so se razletele po cesti... Čez nekaj trenutkov je že pritulil rešilec. Povsod okoli so stali radovedneži, ki so zmajevali z glavo in obsojali: eni Marjana, drugi neprevidnega voznika. Rešilec s ponesrečencem je oddrvel proti bolnici, na cesti pa je ostala rdeča luža...

Zdravniki so Marjanu takoj nudili pomoč. Moral je dobiti tudi kri, saj je je kar precej izgubil.

Marjan je nesrečo preživel, a težko hodi, težko govori in z njegovim ravnotežjem ni vse v redu.

Srečen je, da je ostal živ, čeprav se ne more kosati s svojimi vrstniki. Starši so mu nabavili voziček, da se lahko vozi zunaj in uživa v naravi. Na glavno cesto si pa več ne upa, čeprav je bogatejši za eno izkušnjo.

Lepo je, da zdravi ljudje darujejo kri in s tem rešujejo drugim življenja.

SAŠO NORČIČ, 6. r.
OŠ KUZMA

**Dzirlo d.o.o.**
p.p. 45 61000 Ljubljana
(061) 301-573
(061) 271-135
(068) 46-568

**ČANG-ŠLANG**
**shujševalni čaj**

**GINGER**
**čaj za moško vitalnost**

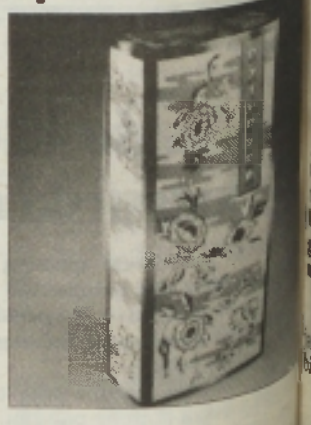

**TAR-GARD** JE USTNIK ZA TRAJNO UPORABO. ZDRAVJE JE VAŠE NAJVEČJE BOGASTVO – se strinjate? Torej nehajte kaditi! Če pa se vam to zdi nemogoče, se zaščitite: TAR-GARD.
TAR-GARD je japonski izdelek, ki je osvojil svet. Majhno varovalo za TRAJNO uporabo, ki odstrani iz cigaretnega dima do 97% škodljivih snovi. Deluje po fizikalnih zakonih aerodinamike in nima filtra – zato cigareti ne odvzame arome in je trajno uporaben.
TAR-GARD omili ali celo odpravi značilni »kadilski kašelj«, preprečuje nastajanje nikotinskih oblog na zobeh in najpomembnejše: raziskave so pokazale, da v veliki meri preprečuje bolezenske spremembe na pljučih. Pri naročilu dobite poleg elegantnega črnega ustnika TAR-GARD še prozornega, pri katerem boste lahko opazovali njegovo delovanje.
KADILCU JE TAR-GARD POTREBNEJŠI OD VŽIGALNIKA!
**699 SIT + PTT stroški**

**TAR-GARD**
**antinikotinski cigaretni ustnik**

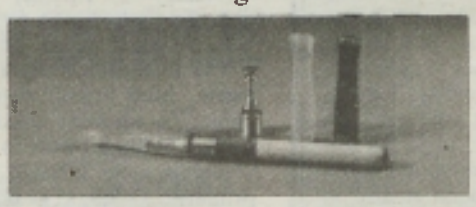

**KING-KONG**

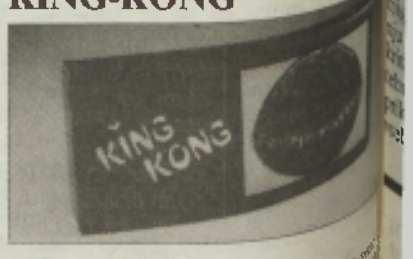


**KADILCI POZOR!** **Še nekaj za vas, NIKO-STOP, čaj za kadilce. Kdo ne pozna dražečega, suhega kašlja kadilcev? Ta kašelj je posledica stalnega draženja sluznice dihalnih poti s cigaretnim dimom. Poleg TAR-GARD-a, ki zmanjšuje količino škodljivih snovi v cigaretnem dimu, smo vam pripravili še čaj.**

**NIKO-STOP**
**čaj za kadilce**

**KING-KONG,** LJUBITE SE BREZ SKRBI – raziskave so pokazale, da kljub nevarnosti aidsa ni pravi kondomov, čeprav so ti še vedno najboljši varuh pred to hudo ZAKAJ? Zato ker kupca prisilijo k obotavljanju.
Te skrbi izginejo, če kupite KING-KONG, ker: zadrega izginja (v klasičnem kupovanju v kioskih ali trgovinah) * zagotavlja vam anonimnost * kondom je vedno pri roki * pri nakupu KING-KONG lahko veliko pribranite. Ne verjamete? Poskusite!
KING KONG je komplet 50 kondomov v raztopini medu, za medenjaki!!!
Komplet vam pošljemo po pošti na naslov, če pa zaradi sramežljivosti ne želite, imamo rešitev: napišite svoje ime in priimek, naslov ali pa post restante, poštno številko in mesto. S tem bo vse rešeno. KING-KONG vas bo čakal sedem dni na pošti. Plačate po pošti. Embalaža je nevtralna.
**999 SIT + PTT**

**ČANG–ŠLANG,** čaj za zmanjševanje telesne teže – vaše geslo: ZDRAVJE, VITKOST, USPEH.
**699 SIT + PTT**

**NAROČILNICA**

Ime in priimek:

Ulica in št.

Poštna št. in kraj

kosov KING-KONG ☐ kosov GINGER ☐
kosov TAR-GARD ☐ kosov ČANG-ŠLANG ☐

**Naročilnico pošljite na naslov: Džirlo, p.p. 61000 Ljubljana**

**Dzirlo d.o.o.**

**GINGER,** ZA DOLGO IN SREČNO LJUBEZEN KUPUJEJO ŽENSKE – PIJEJO MOŠKI! Čaj sestavljen po stari kitajski recepturi, ki se je ohranila dolga stoletja. Že stari Kitajci so ga pili, da so ohranili mladost poznih let. Pitje čaja je na Kitajskem obred – kmalu boste razumeli zakaj.
Navodilo: vrečko s čajem prelijte s pol litra vrele vode in pustite da se ohladi. Vrečko odcedite in zavrzite. Čaj sladkajte, najbolje z medom. Pijte ga dvakrat na dan: zjutraj in pozno popoldne (ne zvečer) po 2,5 dl (pripravljene količine).
Čaj deluje postopno, zato ne boste občutili učinka že po prvi skodelici. Po nekaj dneh pa boste opazili, da vas napetost popustila, da trdno spite in da ste prijetno umirjeni. Ta občutek bo sčasoma prerasel v splošno počutje, ki bo kazalo tudi z zboljšanjem kondicije, obnovo spolne moči in mladosti. Ko se bo to pocutje ustalilo, zadošča uživanje čaja na dva- do trikrat na teden.
**699 SIT + PTT**

**DEKLETA, POZOR!** Vsa velika svetovna podjetja imajo svoja dekleta-modele, ki jih predstavljajo v medijih. REVLON npr. ima malo Cindy Crawford, NINA RICCI Iman, YVES SAINT LAURENT Isabelo Rosellini. Podjetje DŽIRLO išče za slovensko tržišče dekle, ki ga bo predstavljajo v reklamnih spotih na TV in časopisih (v oglasih, na naslovnih straneh, v intervjujih ipd.).
Dekle mora izpolnjevati naslednje pogoje: lep in zdrav videz * zanimiv nastop * uglajeno vedenje * privlačnost * očarljivost * psihofizična pripravljenost za breme-statusa znane osebnosti * pripravljenost za profesionalno opravljanje delovnih obveznosti.
Vsa dekleta, ki jih to zanima, naj pošljejo dve fotografiji (obraz in telo) s čim več podatki na naslov: Džirlo, d.o.o., p.p. 45, 61000 Ljubljana. Poleg dekleta, ki bo predstavljalo podjetje Džirlo, bomo izbrali še 5 deklet, ki bodo članice skupine DEKLETA DŽIRLO. Opravljala bodo manekenske storitve za najbolj znana podjetja v Sloveniji, Avstriji, Nemčiji, Španiji in v drugih evropskih državah.

IZBOR VSEH DEKLET OPRAVI LASTNIK PODJETJA G. I. DŽIRLO OSEBNO.

GÖNTÉR József 1890-1962

GÖNTÉR József 1913

GÖNTÉR Imre 1919

GÖNTÉR János 1921

GÖNTÉR Tibor 1942

GÖNTÉR Zoltán 1948

GÖNTÉR Endre 1949

GÖNTÉR Endre-jr. 1974

**Osem Göntérjev in ena razstava: »Dobronički« Göntérji so si dobri z muzami. Na razstavi, ki so jim jo na veliko soboto odprli v rojstni vasi, razstavljajo pastelne, narisane, naslikane, kiparske, rezbarske in fotografske dosežke svojega dragovanja z njimi in s kreativnim izročilom, ki je prešlo od pradedov na dede, od dedov na očete, z očetov na sinove.**

*Srečanje z graškimi literati v Gornji Radgoni*

# Graz-Kult ponuja

***»...Mišljenje vsiljivo pokaže pot in odločno oblikuje poglede in besede. V tem se izrablja in zmerom bolj se krčijo glave. Vsiljivo se dvignejo prsti in kažejo na vse, česar ne morejo razumeti. Mišljenje se oddalji od življenja in razlaga vse, kar bi moglo biti svobodno in leti, k različici. Razbohoti se in prelomi svet na dvoje...«***

**Petra Ganglbauer ni edina pisateljica, ki pri svojem umetniškem delu ne more mimo divjanja vojne na Balkanu. Odlomek iz ciklusa Slike vojne (tekste je brala tudi v avstrijskem parlamentu) je prebrala v petek, 26. marca, na srečanju z avstrijskimi literati v glasbeni šoli v Gornji Radgoni. Srečanja, ki ga je organizirala Zveza kulturnih organizacij občine Gornja Radgona v sodelovanju z Graz-Kunstom, so se udeležili še posmodernistični literati Andrea Wolfmayr (Čokolada; biti človek ob spominih), Peter Pessl (Na belem kanalu;poročila o vojni nam ne govorijo o resnični grozi, to ostaja skrivnost med ljudmi, ki so tam) in Miki Markart (Zamenjuješ se za ribe).**

**Organizacija Graz-Kult šteje 460 članov in je nekakšna protiutež uradnemu avstrijskemu PEN-klubu. Gostje so si vsekakor zaslužili več poslušalcev, predvsem pa publiko, ki bi podobno razmišljala kot oni in s katero bi lahko kontaktirali.**

**Program sta povezovali Norma Bale in Marjana Kovačič, prizorišče je pripravil Zlatko Jakovljevič, na klavir pa je zaigrala Majda Bichkey.**

**Bernarda B. Peček**

*ANDREA WOLFMAYR*

**Čokolada**

*Cerkev Marije pomočnice v ozadju. Zelenice. Parkirišča. Moški, ki ga dobro poznam, za katerega si ne morem razložiti, kaj počne v mojih sanjah, v črnem usnjenem plašču. Smehlja se. Kot vedno pomislim: TAKO velik pa vendarle ni! Dolg trup in dolg vrat, dolga glava, zgornji del pomembnejši od spodnjega. Cela postava je črna in bleščeča. Oči črne, svetlikajoče se za stekli očal, rumena koža. Kaj hočeš, me sprašuje brez besed, njegove oči sprašujejo. Mar vodiva notranji dialog? sprašuje. Vedno poizveduje, kljuva, sprevrača besede. Posmehuje se. Vendar me ima rad. Všeč mu je, da govoriva in kako govoriva. Tudi meni je všeč. Toda zdaj je nesmiselno govoriti.*

*Nebo je rumeno, tam zadaj baročna cerkev z umazanim pročeljem, povsod pasji drekci, avtomobili smrdijo.*

*Vse zeleno-modro-rumeno, ko odprem oči. Molče sem sedela, zaprtih oči, ob TUXEDO MOON, nekaj komadov s HOLY WARS. WORDS. IN A MANNER OF SPEAKING I JUST WANT TO SAY, THAT I COULD NEVER FORGET THE WAY, YOU TOLD ME EVERYTHING BY SAYING NOTHING. Zavedno bi si vzela odmor ob pisanju. Pustila, da narase, dokler ne eksplodira. OH, GIVE ME THE WORDS, GIVE ME THE WORDS, THAT TELL ME NOTHING. OH, GIVE ME THE WORDS, THAT TELL ME EVERYTHING. Ravno to čokolado, to kavo, to glasbo potrebujem. Moč, moč, ki jo črpam iz tega. Nadomestek, vem, surogat, nimam kaj reči. Zaprite kljune, vi majhni kritiški možiclji v moji glavi, zlobne podobe v črnih usnjenih plaščih, z majhnimi ciničnimi smehljaji na obrazu, pred umazanimi majhnimi cerkvami Marije pomočnice v ozadju.*

*(Odlomek iz prebranega teksta)*

# Nelagodje v kulturi (5)

**Včasih si je potrebno nadeti masko. Zaradi nelagodja v kulturi. Ker nas je brez maske sram. Nagon in intuicija pa nas ne pustita pri miru. Zato se skrijemo za masko. Pa ne gre samo za tiste maske, ki si jih nadevamo ob pustu in drugih šemskih priložnostih – ko bi radi bolj sproščeno kot druge dneve, ki jih zaradi kulturnih napovedi čutimo kot nelagodne, izživljali svoje nagone. Gre tudi za frizognomske maske. Za narejen izraz na obrazu.**

Toliko k splošnemu maskiranje. Zdaj pa k zadevi, ki je bliže že mimo, zadeva pa prav tako maskiranje. **Barvanje velikonočnih jajc.**

Po ocenjevanjih najboljših velikonočnih jajc je prejkone obšlo nekaj nelagodja. Takih oziroma ocenjevanj je bilo kar nekaj, eno tudi na samo veliko nedeljo v Žibercih, ko je bilo Vestnikovo žrebanje naročnikov.

Zakaj so bila nagrajena tista jajca in ne druga? Kakšna so bila merila ocenjevanja?

Govorimo seveda zgolj o merilih, ki jih je imela žiberska ocenjevalna komisija. Komisija se je odločila o maskiranju jajc soditi po treh osnovnih kriterijih. Za **prvega** je veljala estetika. Jajčna »luščina«, ki pokriva in ovija notranjo živo vsebino, navaja na krasilno in oblikovalno tehniko, ki bi jo lahko imenovali **palimpsestna**.

Ta tehnika krašenja je najstarejša in obenem najbolj skladna s predmetom. Je nekako po meri jajca kot objekta maskiranja. Bistvo tega krašenja je v prikrivanju, brisanju in ponovnem pisanju oziroma risanju. Pri krašenju velikonočnih jajc so take vse tehnike, ki vključujejo voskanje in jedkanje. Končna podoba okrašene lupine se dobiva z »luščenjem« in jedkanjem (kar je neke vrste vzvrtana oblika luščenja) barvnih nanosov. **Drugi** kriterij je bila oblika okraska. Izvorni okrasek velikonočnega jajca je **meander** oziroma **svastika**. Torej stiliziran zapis kozmičnega cikla: večnega vračanja in neskončnega izžarevanja porojevalne energije. Komisija je bila pozorna na tiste okraske, ki so spominjali na ta arhetipski vzorec. **Tretje** merilo je bila domiselnost. Tak pristop ima manjši kulturološki pomen in je opravičljiv samo s foklorističnega vidika. Je zapis aktualnega časa in nekako spominja na krašenje panjskih končnic, kjer se prav tako pogosto pojavljajo motivi, ki dokumentirajo aktualne dogodke. V primeru žiberskih velikonočnih jajc je bilo to jajce, ki je s slovenskim grbom in nacionalnimi barvami govorilo o nedavno pridobljeni državni samostojnosti.

Čeprav je pomembno tudi, kakšne barve se pri krašenju uporabljajo, so te naravne ali ne, komisija tega kriterija ni vzela za osnovnega. Če bi ga, bi namreč morala prvo nagrado podeliti najbolj naravnemu izdelku od vseh. To so bila prekajena prašičja moda. Kar je seveda zelo domiselno in polno pomenov. V nekem smislu je celo najbolj prodoren način demonstriranja nelagodja v kulturi.

Š. SMEJ

# Naš cilj je ... biti najboljši

**Namen tega sestavka, za katerega predpostavljamo prav tako objavo na straneh za kulturo časopisa Vestnik, kot so bili objavljeni nekateri prispevki pred tem, ki so se nanašali na 25-letnico delovanja Mešanega pevskega zbora Štefan Kovač in njegov jubilejni koncert, ni polemika s temi prispevki, temveč pojasniti nekatera dejstva, ki so bila v zadnjem času javnosti napačno interpretirana.**

Moto našega delovanja, razvidno iz naslova, je sestavni del strategije našega dela, in to ne le letos, temveč tudi že v prejšnjih letih. Zato tudi nič ne priznavamo povprečnosti. Gre le za to, da smo zadovoljni z nekaterimi okviri in dosežki.

Med temi je bil letos zagotovo pomemben dosedanjega zborovodje. Ne le v njegovem odhodu, ki se je torej v njegovem odhodu, kot se v javnosti zdi, kot je v tem časovnem obdobju bilo zapisano. Mi nikoli nismo hoteli o tem razpredati v javnosti, saj bi lahko zaradi domnev o vzrokih njegovega odhoda prišlo do nekaterih špekulacij. G. Kuhar je namreč svojo odločitev utemeljil s tem, da zna je preprosto zborovodja pri nas dovolj in da kot človek enostavno želi oditi. Mi smo to seveda morali hočeš nočeš sprejeti in zato smo pozabili ogromno časa in truda za prošnje, da bi ostal. Zavedali smo se namreč prihajajoče jubilejne sezone.

Zagotovo pa je, da je med razlogi zborovodjevega odhoda prisotna tudi vilino njegovega honorarja. V zadnjem desetletju je namreč g. Kuhar prejemal za šolsko leto vaj honorar v višini neto plače profesorja na Gimnaziji v M. Sobota. Mešano je ZKO priznaval le za vaje, toliko mu je tudi takoj izplačeno. **Zbor je dodajal** pribl. tretjino te višine iz lastnih sredstev, ki smo jih pridobili tudi s samofinanciranjem članov zbora. Njegove zahteve so bile bistveno višje, čemur pa ni bilo možno ustreči.

Kljub temu smo jubilejno sezono morali izpeljati in nova zborovodkinja nas je prevzela v najbolj kritičnem obdobju delovanja. Poudariti je potrebno, da smo ostali tik pred jubilejno sezono brez zborovodje, skoraj soglasno pa smo se na izrednem občnem zboru ob koncu lanske sezone odločili, da mora novi zborovodja prvenstveno izhajati iz zbora. Tako je bila prva ponudba naslovljena na ga. Alenko Brulc-Šiplič. Le njeni hrabrosti in brezkompromisnosti se lahko zahvalimo, da je jubilejni koncert sploh bil. Ne pozabimo, da je ostala brez strokovne pomoči večine zvenečih zborovskih imen v domačem okolju, ki z njo ali »niso mogla« ali niso hotela sodelovati. Kljub temu smo beležili rezultate, kot so bistveno boljši obisk na vajah kot leta pred tem, točni pričetki in konci vaj, vrnitev nekaterih nekdanjih pevcev, ki so odšli pred leti, velik porast družabnosti in povsem usklajeno delo z zborovodkinjo.

Izpolnjena je bila torej naša odločitev, **da jubilejni koncert pripravimo** tudi ob riziku nekaterih pomanjkljivosti, kajti pred sezono smo se sploh ukvarjali z dilemo, ali ga pripraviti ali pa opustiti. Pri tem je vredno poudariti, da je 19-letno zborovodstvo g. Kuharja bila prej slabost kot prednost. Še to: že eno leto pred jubilejno sezono je upravni odbor vztrajal na retrospektivnem programu našega jubilejnega koncerta ne glede na to, kdo bo zborovodja.

Neresno bi bilo takoj pričakovati odmevni uspeh zbora z novo zborovodkinjo. Zagotovo bo tudi ona zrasla z zborom in mi z njo, kot je to v primeru g. Kuharja, ki se je razvil v uglednega slovenskega zborovodjo, kar se brez našega zbora v tem času zagotovo ne bi. Za to smo se mu tudi primerno zahvalili za njegov prispevek k razvoju zbora na pikniku septembra 1992, enako pa v priložnostnem govoru na jubilejnem koncertu, kjer je bila izražena enakopravna zahvala obema dosedanjima zborovodjema in vsem dosedanjim dolgoletnim pevcem, le poslušati je bilo potrebno pozorno.

Vse dobronamerne kritike našega dela (verjamemo, da je sestavek ga. Baranjeve to zagotovo tudi bil) si pevke in pevci zbora lahko le želimo. Hkrati pa si želimo prispevkov, ki bodo stimulativni za razvoj zborovskega petja, kajti še pred desetletjem smo na občinskih revijah zasledili po deset ali več zborov, v zadnjih letih pa le po tri ali štiri. Tudi za letošnjo revijo 7. maja ni znamenj, da bi bilo drugače.

# Iz ponudbe Graz-Kulta

*Stanujem v javni hiši, ponoči ne zatisnem očesa, uho pritisnem ob steno in prisluškujem mojim sosedam in njihovim obiskovalcem, grozno stokanje prodira skozi stene, stokanje kakor v mrtvaških sobah, profesionalno izzvana mala smrt, kurbe so oblečene nevpadljivo, lahko bi bile šivilje ali bolniške sestre, prijazno pozdravljajo, ko jih srečam na stopnišču, v gozdovih je vse polno ljubezenskih parov, prestrašim jih z neko določeno škodoželnostjo, pobegnejo kakor perjad, že zopet me oplazi pogled neke kurve, čaka, ali jo bom nagovoril, name gleda kot na potencialno stranko, kurbe mi zapirajo pot, kurbe v moji postelji, kurbe v moji glavi, lačne oči, kot igla ostri zobje v požrešnem spolu, poželenje je nalezljiva bolezen, v zavetju teme ljudje otopelo »kapulirajo«, polni sovraštva so poglobljeni drug v drugega, nikoli bolj oddaljeni kot v bežni združitvi, če se preveč približajo, se odbijajo, možgani so erektilno tkivo, nabito s polno želja, medtem ko spodnji deli teles mehansko trzajo, se možgani zadovoljujejo sami, stanujem v javni hiši, stene so tanke kot svileno perilo, izčrpan se vlačim od kurbe do kurbe, slabo mi postrežejo in me celo prevarajo, vedno dobim manj udarcev kot je dogovorjeno, kurbe se sploh ne...*

## kulturni koledar

### RAZSTAVE

**MURSKA SOBOTA:** V pokrajinskem muzeju sta na ogled stalna zbirka in stalna likovna razstava. Razstava je odprta vsak dan razen nedelje od 10. do 12. ure.

**MURSKA SOBOTA:** V prostorih območne enote zavarovalnice Triglav je na ogled razstava del Likosa. Razstava je na ogled do 20. aprila vsak delavnik do 15. ure.

**LJUTOMER:** V galeriji Anteja Trstenjaka razstavlja akademska slikarka Marta Jokopič-Kunaver. Razstava bo do 24. aprila.

**LENDAVA:** V lendavskem gradu je na ogled stalna likovna razstava del udeležencev dosedanjih mednarodnih likovnih kolonij, na ogled so tudi freske Zoltana Gaborja in razstava OLORIS.

**LENDAVA:** V prostorih lendavskega gradu je na ogled spominska soba slikarja in kiparja Györgya Zale.

**V galeriji Kompas v Celju** razstavlja do 17. aprila 1993 kipar Franci Kos-Koliš na temo ekologija.

**RADENCI:** v galeriji prenovljenega hotela Radenske bo 15. aprila oo 18. uri otvoritev razstave Društva likovnih umetnikov Prekmurja in Prlekije (LIKOS).

### PRIREDITVE

**G. RADGONA:** V četrtek, 15. aprila ob 19.30 bo v kulturnem domu slavnostna premiera novega slovenskega filma Ko zaprem oči, režiserja Francija Slaka.

**MURSKA SOBOTA:** V četrtek, 15. aprila, ob 20. uri bo v glaski dvorani nastopilo Slovensko mladinsko gledališče z igro Susan.

**MAJA CERAR**, violinistka, in HINKO HAAS, pianist, bosta imela koncert v Soboti. Koncert je v ciklu GM ODER 92–93, soboški prireditelj je ZKO. Koncert bo 22. aprila ob 19.30 v grajski dvorani.

**MURSKA SOBOTA:** V soboto, 17. aprila bo v grajski dvorani soboškega gradu uprizoritev lutkovne igrice BARA BARA, ki jo je napisal Feri Lainšček.

**RADENCI:** 16. aprila, ob 11. uri bo v domu učencev prireditev ob 30. obletnici obstoja srednje šole za turizem in gostinstvo.

### KINO

**NEOPROŠČENO (UNFORGIVEN)** v soboškem kinu! 20., 21., 24. in 25. aprila ob 20.00, ob 22. in 23. aprila ob 18.00.

**Srečanje gledaliških skupin Slovenije**
**območna prireditev – Ljutomer**
**od 18. 4. do 21. 4. 1993**

**NEDELJA**, 18. 4., ob 19.30 DOM KULTURE LJUTOMER
Ervin Fritz
KRALJ MALHUS, komedija
Režija: Štefan Žvižej
AMATERSKO GLEDALIŠČE DPD SVOBODA SLOVENSKA BISTRICA
**PONEDELJEK**, 9. 4., ob 10. DOM KUTLURE LJUTOMER
S. Mrožek
NA ODPRTEM MORJU
Režija: Samo Strelec
TEATER III PTUJ – DPD SVOBODA – GLEDALIŠČE
ob 11.30 DOM KULTURE LJUTOMER
Franček Rudolf
PEGAM IN LAMBERGAR
Režija: Branka Bezeljak-Glazer
TEATER III PTUJ – DPD SVOBODA – GLEDALIŠČE
ob 20.00 PROSVETNA DVORANA – VERŽEJ
Cvetko Golar
VDOVA ROŠLINKA
Režija: Alojz Matjašič
PD FRANČEK KOZEL CIRKULANE
**TOREK**, 20. 4., ob 11.30 DOM KULTURE LJUTOMER
Bertold Brecht
MALOMEŠČANSKA SVADBA, komedija
Režija: Tatjana Radonjič
DRAMSKA SKUPINA FENIKS, III. GIMNAZIJA MARIBOR
ob 20.00 DOM KULTURE LJUTOMER
Tone Partljič
MOJ DEDA, SOCIALISTIČNI MRTVAK, komedija
Režija: Stane Kralj
KUD – GLEDALIŠKA SKUPINA – LJUTOMER
**SREDA**, 21. 4., ob 20.00 DOM KULTURE LJUTOMER
Drago Jančar
ZALEZUJOČ GODOTA
Režija: Silva Šešel
GIMNAZIJA RAVNE NE KOROŠKEM

## ne zgodi se vsak dan

*Mini humoreska*

### *MAČEHA IN SLOVENCI*

*Sneguljčičina mačeha stalno sprašuje ogledalo: »Kdo je najlepši v deželi tej?«*

*Tu gre za očitno tendenciozno vprašanje, na katerega želi dobiti stereotipen odgovor: »Ti si najlepša...«*

*Podobno je, ko naši TV-novinarji sprašujejo tuje politike, gospodarstvenike, kulturnike in novinarje: »Kdo je najboljši v deželi evropski postkumunistični tej?«*

*Žal vprašani mnogokrat odgovorijo, da je to kdo drug. Potem nam je vsem nerodno, tako gledalcem kot vprašancem in spraševalcem. Mi pa kljub vsemu vemo pravi odgovor!*

*Borivoj Repe*

# Najmanjši robot na svetu

Družba Seiko Epson je pred kratkim razstavila in predstavila najmanjši mikro robot na svetu. Poimenovali so ga Monsieur, velik pa je 1,5 kubičnega centimetra. Robot ima vgrajen mikromehanizem, ki ga običajno vstavljajo v digitalne ure, ogrodje je iz srebra. Robot ima poleg tega še optične senzorje, ki se odzivajo na svetlobne vire. V prodajo ga bodo dali kmalu, stal pa bo 50.000 jenov oziroma 430 dolarjev.

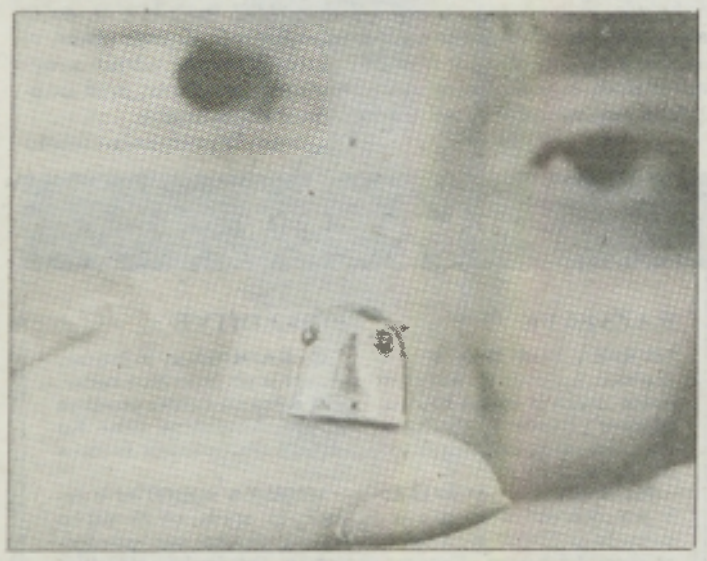

Pomladanske očiščevalne akcije so že tradicionalna stvar. Seposédi, ge lidjé živijo, se puca vse tisto, ka je zima nej mogla skriti, pa ka je spomladanski veter naprej prneso. Tak se je v Soboti v preminouči dnevaj vse gibalo okoli stanovanjski blokof, pucalo se je, grablalo, skublo, žagalo, sakša smet se je gor pobrala, pa je vekši tau centra varaša Sobote spucanoga. Ostale so pa tri velke smeti, štere so vidne bole s satelita. Ker se pa mij s sateliton ne vozimo, tej smeti ne opazimo. Bela ji pa trnok fejst opazi zatou, ka v njegovoj vési takši smeti ne bi mogli kcoj gledati, kak ji v Soboti lejko. Edna je Kučanova iža pri Kulturnon centri, drujga je Borakova iža v Staroj vilici, tretja je pa Heklićova iža pri Domi tehnike. Pod tejmi priimki iže najbole poznamo, ovak so pa lastniki že v glavnon drujgi. Na dvoriščaj tej iž je tak vse razvlečeno, pa zapušćeno, pa smetlavo, ka bi niti kakšoga filma po Dickensovon romani nej mogli tü snemati. Skoz navlako nešterni od tej dvoriść se nanć kakši najbole spreten unproforovski diverzant ne bi mogo potegnoti.
Aha, što so pa lastniki? S Kučanove iže de lekar Zavod za spomeniško varstvo delo na srejdi varaša muzej. Borakovo ižo je že davno doj kujpila občina. Lekar ščejo v njou preseliti inšpekcijske službe. Heklićova iža je pa že tüdi skoro občinska, ker so jo namejnili za rušitev, zaj do pa lekar notri meli združenje sanirani Bank Slovenije. Vas pozdravla brat Džouži.

Kakšno pasje življenje me je doletelo? si gotovo misli mali srnjaček v Švici, nedaleč od Ženeve. Pasja mama Emma, last Francoise Gardinea, je hkrati srnjačkov čuvaj, tovariš in mama. Bambi, tako je srnjačku ime, je v Emmi našel dobro varuhinjo. Že nekaj mesecev sta neločljiva in Emma je hudo jezna, če se kdo približa srnjačku brez njenega pristanka...

# Največje jajce

Trije otroci, ki so se izgubili na peščeni obali v Zahodni Avstraliji približno 245 km severno od Pertha, so izkopali velikansko fosilno jajce z obsegom 80 centimetrov. Paleontolog Ken McNamara iz zahodnoavstralskega muzeja v Perthu meni, da je pred 15.000 leti priplavalo z Madagaskarja, pripadalo pa naj bi velikanskemu ptiču z znanstvenim imenom aepyornis. Edino jajce tega ptiča, ki so ga doslej našli zunaj Madagaskarja, so leta 1930 tudi izkopali v Zahodni Avstraliji. McNamara upa, da bodo starši otrok jajce podarili muzeju, saj je najdba izredno pomembna za raziskavo nekdanjih oceanskih tokov. Aepyornisovo jajce je tudi doslej največji znani primerek. Ker je iz ene same celice, je torej največja celica organizma, ki je doslej živel na Zemlji.

# Bicikel in pol

Največji bicikel na svetu je sestavil štiridesetletni Josef Senf-Didi. Njegovo dvokolo je dolgo 6,25 metra, premer kolesa pa je 2,5 metra. Didi sicer sedi na njem, pedale je mogoče poganjati, nikjer pa ni bilo najti podatka, ali se je s tem biciklom mogoče tudi zares peljati. Od leta 1976 do danes je Didi izdelal že osemdeset specialnih dvokoles.

# Zgodba o kaminu

*Vsi vemo, kaj je kamin. Kamine, po domače rečeno ognjišča, so imeli že prvi prebivalci votlin. V njih so vneto hranili žerjavico, ki so po potrebi lahko kadarkoli spet razpihovali ogenj. Ob ognjiščih so se greli in si pripravljali na njih hrano.*

*Ko so se ljudje preselili v zidane hiše, so počasi razvili bolj primerna kurišča, kot so štedilniki, peči in druge priprave za gretje in kuho. Danes v modernih stanovanjih sploh ni več ognja. Tudi smo se popolnoma odrekli nevšečnemu dimu in pepelu, obenem pa smo se tudi odrekli tistemu prijetnemu pogledu na ogenj, ki pomane razburja, večini ljudi pa daje vtis domačnosti in varnosti.*

*Toda ne vsi! Boljši ljudje, kot so kralji, plemstvo, bogati snobi, imajo še vedno odprta kurišča, pravimo jim kamini. Marsikaden uradnik ali delavec si težko privošči kamin v lastnem ali najetem stanovanju v bloku. Takoj ko se človek povzdigne do stopnje snoba, pa si že lahko privošči lasten kamin.*

*Snob ni neka posebna družbena kategorija, snob je lahko kdorkoli. Je lahko reven delavec, srednje situiran intelektualec ali pa bogat obrtnik. Snob pomeni po latinsko šine nobilitate, po naše bi se reklo človek, ki hoče biti več, kot je, predstavljati več, kot res.*

*Ko sem bil prvič na obisku pri takšni osebi, bilo je sredi avgusta, povabili pa so nas na predstavitev nove hiše, smo na vrtu popili sendvič in spili osvežilno pijačo, kasneje pa smo se pred prepihom umaknili v stanovanje (in si ga seveda ogledali).*

*Čez čas je hišni lastnik, recimo mu Miki, moj mladostni prijatelj, rekel: »Nekam sveže postaja.«*

*Nihče mu ni odgovoril, le nezaupljivo smo se spogledovali. Malo kasneje je Miki spet rekel: »Ali ni nekam sveže?«*

*»Res je,« sem rekel, »za avgust je prekleto hladno, saj termometer ne kaže niti 34 stopinj. V Maroku bi verjetno že posegli po plaščih.«*

*»Kar zakuril bom, da se še kdo ne prehladi,« je menil Miki. Urno je skočil do kamina in prižgal že pripravljeno kopico papirja, trsk in lesa. Pričelo se je neznosno kaditi. Čez nekaj minut smo vsi kašljali, tiste na drugi strani mize pa sploh nismo več mogli videti.*

*»Grem malo na zrak,« sem izdavil med kašljem. Kmalu so me sledili. Zadnji je prišel Miki, zaripel v obraz, s solzami v očeh. Kasneje, ko smo že pogasili požar, smo ugotovili, da so mu v napi kamina pustili stiropor.*

*Pozneje sem bil še pri dveh znancih oziroma sorodnikih, ki so hoteli name delovati v smislu prepričevanja: »Nisem tiste, kar si sedaj mislil, da sem.« Prvič sem se skoraj zadušil, gostitelja pa otroka pa so morali odpeljati z rešilcem, drugič je vsa družina morala bežati, komaj smo se rešili.*

*Sedaj ne hodim več toliko na obiske, če pa že moram, vprašam gostitelja: »Imaš morda v svoji novi hiši kamin?« Če odgovori pritrdilno, se opravičim in ne pridem na obisk.*

*Borivoj R...*

# Sesalec proti onesnaženemu zraku

Ameriški fizik Melvin Prueitt namerava z velikanskimi sesalci, ki so podobni narobe obrnjenim plinskim zbiralnikom, očistiti onesnažen zrak nad velikimi mesti in industrijskimi območji. Na vrhu 150 metrov visoke naprave naj bi s šobami razpršili meglico, ki bi se razširila v okolico in na kapljice lovila delce umazanije, ki plavajo v zraku. Ohlajeni zrak bi skupaj z umazanijo padel v žrelo čistilne naprave, ki bi ga posesala vase. V notranjosti velikanskih cevi bi moral zrak skozi številne filtre, na katerih bi obviseli delci smoga. Veter, ki bi pihal skozi cevi, bi bil poganjal turbine, ki bi dobile energijo, potrebno za pogon vodnih črpalk čistilnega sistema. Prueitt je model sesalca za zrak preskusil z računalniško simulacijo, prihodnje leto pa namerava izdelati prototip svoje iznajdbe.

## zvezde vam kažejo

**OVEN**

Ona: Nikar ne pričakuj spremembo preko noči, ampak se še bolj zagrizi v realizacijo svojih želja. Preko vikenda se ti bo nenadejano nasmehnila sreča in ti omogočila velik met, vsaj kar se tiče ljubezenskih reči...

On: Obetajo se ti ugodne priložnosti, na tebi pa je ali boš ponujeno tudi sprejel in kar je glavno, tudi izkoristil. Zanimive ideje nikar ne hrani po predalih, ampak jih raje realiziraj, saj te lahko kdo še prehiti.

**BIK**

Ona: Ne bo ti uspelo prepričati prijatelja, zato raje odnehaj, dokler je še čas. Ne poskušaj ujeti nemogočega, ampak počakaj, da bo nemogoče ujelo tebe. In ta dan sploh ni tako daleč, kot pa si misliš.

On: Ne razmišljaj tako glasno, saj se lahko tvoje sicer dobronamerne ideje kar hitro obrnejo proti tebi samemu. Potreboval boš prijateljevo pomoč, toda zavedaj se, da bo le-to potrebno nekoč tudi povrniti.

**DVOJČKA**

Ona: Trenutek je zelo resen, zato ti nikakor ne bo škodilo, če bi se poskusila zbrati in se vključiti v igro. V nasprotnem primeru se ti lahko kaj hitro zgodi, da te bodo dogodki okoli tebe enostavno prehiteli.

On: Vse bo še v redu, le pohiteti bo treba. Tvoji načrti so povsem uresničljivi, toda za to je potrebno še kaj več kot pa samo dobra volja. Prijatelj ti bo ponudil finančno pomoč o kateri se izplača podrobneje razmisliti.

**RAK**

Ona: Stvari se bodo začele obračati na bolje, kar pa bo predvsem naključje in ne tvoje delo. Toda tudi naključja je treba znati izkoristiti. Boš videla, dogodki se bodo odvijali hitro in predvsem nepredvidljivo.

On: Prihaja ugodno obdobje, da se poskusiš na področju, ki te že dolgo mika. Zajela te bo prava delovna mrzlica. Toda nikar ne pozabi na prijatelje, saj ti lahko dober nasvet, še bolj pa pomoč, izdatno pomaga pri uresničevanju načrtov.

**LEV**

Ona: Čustva ti bodo pokvarila načrte za konec tedna, vendar pa bo gledano dolgoročno to prav izjemna »naložba«. Nikar ne dopusti, da se ti vse skupaj izmuzne iz rok. Prijeten večer se bo prelevil v še prijetnejšo noč.

On: Začel boš zanemarjati svoje delovne naloge, kar ti bo prineslo kopico kritik in nasprotovanj. Po drugi strani pa ti bo v ljubezni vse to obilno povrnjeno, pa čeprav na nekoliko drugačen način, a še lepši kot ponavadi.

**DEVICA**

Ona: Všeč si nekomu, ki je dovolj resen in zrel, da bi te lahko osrečil. Pokaži nekoliko več zanimanja in lahko bo še prav zanimivo. Osrečila boš tako sebe kot tudi osebo, ki ti bo v prihodnosti še marsikaj pomenila.

On: Naj ti ne bo žal denarja, kajti posli so se začeli definitivno obračati na bolje. Vsekakor pa je še daleč čas, ko si boš lahko privoščil kakšen bolj konkreten oddih in se posvetil svojemu konjičku.

**TEHTNICA**

Ona: Ko se boš ponovno srečala z osebo, ki ti veliko pomeni, premisli o tem. Ne delaj preveč daljnosežnih načrtov, saj še za ta trenutek ne veš, kaj te lahko doleti. Še vedno je aktualna ideja, ki si jo dobila od prijateljice.

On: O mnogočem si imel prav, toda sedaj pač ni čas, da bi opozarjal na svojo nezmotljivost. Za neko stvar ti bo kasneje še žal, vendar ne kaže postaviti vsega na kocko le zato, da bi dobil nekaj, kar ti pozneje mogoče sploh ne bo všeč.

**ŠKORPIJON**

Ona: Zgodilo se bo tisto, za kar si še nedavno tega goreče zatrjevala, da se tebi enostavno ne more zgoditi. Toda še je čas, da poskusiš rešiti, kar se rešiti da. Obetajo se ti dokajšnje težave z denarjem.

On: Poskusi se vsaj malo umiriti, saj boš v nasprotnem primeru kaj kmalu občutil vso težo tvojih nekdanjih neodgovornih dejanj. Pa tudi tvoja trenutna romanca ni ostala tako skrita, kot pa si si prizadeval...

**STRELEC**

Ona: Nepričakovan pripetljaj bo povzročil, da boš imela nekatere ljubezenske zadeve gledala povsem drugače, kot pa doslej. Nad to spremembo bodo zaskrbljeni tudi tvoji prijatelji, predvsem pa oseba, ki ji bo ta sprememba tudi namenjeno.

On: Doživel boš izreden konec tedna, saj ti bo končno našel kompromis med svojimi željami in mogočnostmi. Nikar pa ne poskušaj do konca vztrajati pri svojih načelih, kajti posli se lahko tudi prav hitro spremenijo.

**KOZOROG**

Ona: Svoj prosti čas boš posvetila svojemu konjičku in zato nekoliko zanemarila svoje prijatelje, predvsem pa svojega partnerja, ki ti bo to le stežka odpustil. Koristilo bi vama krajše potovanje v tujino.

On: Oglasil se ti bo nekdanji prijatelj in ti predstavil zanimivo kupčijo. Nikar preveč ne odlašaj, saj se ti lahko v nasprotnem primeru zgodi, da se boš kesala. Še pošteno kesal – in to upravičeno.

**VODNAR**

Ona: Prišel bo nekdo, ki ga že dalj časa opazuješ, a si mu nikoli nisi upala približati. Ponudil ti bo povsem konkreten predlog, ki ga boš z veseljem sprejela, komu pa to vsekakor ne bo povšeči.

On: Spoznal boš, da je za dober posel potrebno kaj več, kot pa samo trdo delo. Še nihče se ni obogatil le z garanjem in verjetno tudi ti ne boš prvi izjema. Razmisli raje malce drugače kot pa doslej.

**RIBI**

Ona: Neka novica te bo presneto presenetila, a ne v obenem prav tako neverjetna kot tudi razburjenja. Družba čaka samo še nate, zato se potrudi in uveljavi svoj delež načrta. Nekdo te že dalj časa opazuje.

On: Kar si iskal to si tudi našel. Vpraša... uspel nastalo situacijo tudi popolnoma izkoristiti, boš ponovno pobral samo smetano, nato pa nekam vidno odšel. Bilo bi res škoda...

za vsakogar nekaj

# Človek v stiski

## Iskrenost za nas in druge

*Malo iskrenosti je nevarno, veliko pa je lahko usodno.*
*Wilde*

**Smo iskreni? Smo sploh kdaj bili ali pa nam je resnica popolnoma tuja?**

Kot majhne otroke so nas starši učili, da moramo vedno in zmeraj govoriti resnico in v otrokovi naravi je, da ne laže. Stvari se začnejo zapletati, ko zagrešimo prvo napako in nas starša zalotita. Začne se prava tortura. »Ne smeš lagati, to ni lepo. Če boš lagal, bo prišel volk in te pojedel, bo prišla čarovnica in te odnesla s seboj.« Poskušamo se prilagoditi in nekaj časa se zadržujemo, da se ja ne bi zlagali. A nam besede kar tečejo z jezika, se zapletajo in tvorijo še večje laži. Porodi se strah. Vedno večji postaja, tudi laži se pomnožijo.

Učimo se, vsaj tako pravijo, od staršev. Oni ne lažejo, mogoče prikrivajo samo tisto, kar otroci ne bi smeli vedeti. Ampak zakaj oni lahko, zakaj mi otroci ne. In konflikt je tu.

Odrasli, ki naj bi se posledic laganja zavedali, vedno znova spoznavajo, da iskrenost ni njihova prijateljica. V vsakdanji konverzaciji se nas ljudje ravno zaradi nje izogibajo.

Srečujemo in poznamo tudi ljudi, ki jim je laž večna spremljevalka na poti do uspeha. Brez nje si skoraj ne morejo več zamisliti ne dela, ne življenja, ne prijateljstva. In vse dosegajo z lažmi. In moramo priznati, da še kar dobro krmarijo.

Brez sramu prihajajo nekateri z vedno novimi podlostmi, odkrijejo jih, a nič za to. Nekatere pa že najmanjša, nehote izrečena beseda spravi v zadrego in nelagodje. Če se bomo držali nemalo izrečenih besed znanih ali manj znanih ljudi, »da iskrenost vodi v prepad«, »vsaka beseda izrečena s pravim imenom prinese sovraštvo drugih ljudi«, se bomo prav gotovo česa naučili, toda kam nas bo to pripeljalo. Zakaj so eni vedno iskreni in čemu rabi iskrenost, in kot je enim laž, je drugim resnica in samo resnica vedno in povsod.

Nikoli ne obžalujte, da ste takšni. Vse kar v življenju počnemo, največ pa seveda govorimo, moramo početi samo zaradi nas samih, pa naj nas še tako boli in naj nas zaradi tega opeharijo ali izolirajo vsi ljudje tega sveta. Notranji mir in zadovoljstvo sta najvažnejša za srečno življenje. Vsak, ki pozna krog večnih resnic in laži, ve, da se prej ali slej izcimi eno ali drugo. Oboje nas prizadene, pa naj se še tako pretvarjamo, da ne. Po tem načelu smo vsi uglašeni. Samo verjeti morate, da so še ljudje, ki jim lahko zaupate, da govorijo resnico in da so iskreni.

Če jih še niste, pa jih boste prav gotovo še srečali. Kot pravi Robert Fulghum: »Še naprej boste brali zgodbe o nepoštenosti in korupciji – o policistih, ki lažejo in kradejo, o zdravnikih, ki žanjejo, česar niso sejali, o politikih, ki sprejemajo podkupnino. Nikar naj vas ne zavede. To so izjeme. Dokazi potrjujejo, da lahko zaupate veliko večjemu številu ljudi, kot si mislite.«

»Kdo pravi, da ljudje niso nič prida? Le kakšne govorice so to?«

Pisma pošljite na naslov: VESTNIK, Slovenska 41, 69000 M. Sobota, s pripisom Človek v stiski. Anonimnost zagotovljena.

# Okrasne rastline spomladi

Balkonske in okrasne rastline se prebujajo iz zimskega počitka. Čas je, da jih začnemo presajati. Po presajanju jih temeljito zalijemo z vodo in nato še z 0,2% PREVICUROM. Tako preprečimo koreninsko gnilobo. Začnemo lahko presajati predvsem sobne rastline. Zemlje za presajanje si lahko pripesemo iz gozda, v trgovini pa kupimo le humovit L. Ker lahko s tako zemljo prinesemo škodljivce, ji še pred uporabo primešamo granulirani VOLATON.

Tudi vrtnice bomo kmalu obrezali, pognojili in pripravili za novo rast! Vse poganjke po obrezovanju sežgimo, da niso vir nadaljnjih okužb. Obrezane rastline takoj poškropimo z 0,2% cuprablaum.

Vrtna trata bo začela zeleneti. Pod drevjem in v senčnem delu okrasnega vrta je postala precej redka. Če se je pojavil mah, ga lahko zatremo tako, da po trati potrosimo MAHEKS. Mah se po nekaj dnevih posuši. Če je trata močno prizadeta, jo moramo na novo posejati.

Okrasne grmovnice očistimo, poškodovane poganjke porežemo in pognojimo z organskimi gnojili (BIOPOST).

M. K.

# Hlače obvezna garderoba

Resda jih doma ne nosite vedno – ampak na cesti, v pisarni, gala prireditvi in še kje. Letos jih boste tudi nosile, če je verjeti kreatorjem, ki jih vse tja do jeseni uvrščajo v obvezno garderobo. Tele, ki vam jih danes predstavljamo, imajo pravzaprav častitljiv rodovnik, kroj in slog je navdušil v začetku 70. let. Moda jih spet priporoča. Igračkate se lahko z materiali (bombaž, saten, svila), z dodatki (pasovi, telovniki). Črna barva je za hlače še vedno elegantna (tudi postavo naredi bolj vitko), obvezna pa ni.

## DOBRO JE VEDETI

Ogrlice: najlažje jih naberemo, če staro nitko zlepimo z novo in zlepljeni del dobro posvaljkamo, da je gladek. Ko je nitka suha, jo nagnemo in kroglice same zdrče s stare na novo nit. Na novo pa najraje oziroma najlaže nabiramo kroglice tako, da konec niti prevlečemo z milom ali voskom in ga posvaljkamo, tako da je gladek in nekoliko priostren.

*

Kozarci: Včasih se nam primeri, da se kozarec, ki smo ga vtaknili v večjega, z njim sprime. Ločimo ju tako, da spodnjega damo v toplo vodo, v zgornjega pa nalijemo mrzlo vodo. Zaradi toplote se spodnji kozarec nekoliko razširi in ga lahko ločimo od zgornjega.

*

Knjige: Knjige zlagajmo vedno navpik, drugo poleg druge, in ne vodoravno, ker se jim skrivijo platnice.

# Jabolka so samo zdravje

Ljudsko prepričanje o dolgem življenju tistih, ki pojedo vsak dan po eno jabolko, ni iz trte zvito – ta sočni sadež je za zdravje skoraj neobhoden.

Poleg tega, da vsebujejo jabolka vitamine A, B1, B2 in C, je v njih tudi veliko kalija in dvajset drugih mineralnih snovi, organskih kislin in encimov, ki spodbujajo delovanje želodca in črevesja. jabolke naj jedo zlasti tisti:

- ki imajo povišan holesterol (dve veliki jabolki na dan),
- ki imajo drisko (neolupljena nastrgana jabolka),
- ki hujšajo (poznamo več jabolčnih diet),
- ki so prehlajeni (pred okužbo se lahko zavarujemo tudi tako, da zaužijemo na dan dve do tri jabolka).

# Kuhajte z nami

## Skutine »posolanke«

**30 dag moke, 2 dag kvasa, 3 žlice olja ali masti, žlica sladkorja, malo soli, mleko.**

**Nadev: 50 dag skute, 1 stepeno jajce, 3 žlice kisle smetane, 1 žlica ostre bele moke ali zdroba, sladkor po okusu, ščep soli.**

**Premaz: 4 žlice kisle smetane za premaz pečene »posolanke«.**

Iz moke, vzhajanega kvasa in preostalih sestavin zamesimo mehkejše testo. Mesimo, da se delajo mehurji. Oblikujemo hlebček, ki naj pokrit počiva, da dvojno naraste. Lopar potresemo z mešanico moke in koruznega zdroba. Hlebček rahlo razvaljamo v približno cm debelo lepo okroglo ploščo. Počakamo nekaj minut, da testo ponovno vzhaja. Obložimo ga z nadevom in spečemo v krušni peči. Če krušne peči ni, posolanko oblikujemo v okrogli lončeni »tepsiji« ter spečemo v pečici.

**Nadev:** Skuto na drobno zdrobimo z vilicami, dodamo stepeno jajce, kislo smetano, ostro moko ali zdrob, malo soli in sladkor po želji. Takoj ko jo vzamemo iz pečice, jo namažemo s kislo smetano.

**Različice:** Testo je vedno isto, razlikujejo se nadevi.

1. Pripravijo 4 različne nadeve: mak, orehe, skuto in jabolka. Približno četrtino testa na posolanki obložijo z enim nadevom.
2. Jabolčni nadev z orehi, pečeno premažejo s smetano.
3. Bučni nadev: buče z rumenim mesom naribajo, malo solijo, ožmejo in malo sladkajo.

# Glasbene lestvice

**LESTVICA TUJIH SKLADB NSTSNMV**

1. RUBY TUESDAY – Rod Stewart
2. DIE DA – Die Fantastischen Vier
3. RESTLESS HEART – Peter Cetera
4. JUMP (LIVE) – Van Halen
5. WOULD I LIE TO YOU – Charles & Eddie
6. ARE YOU GONNA GO MY WAY – Lenny Kravitz
7. COULD IT BE MAGIC – Take That

**PREDLOGI:**
1. IF I EVER LOSE MY FAITH ON YOU – Sting
2. MRS. ROBINSON – Lemonheads
3. SWEET TOXIC LOVE – Jesus Loves You

**LESTVICA SLOVENSKE ZABAVNE GLASBE 7 VELIČASTNIH**

1. SANTA LUCIJA – Helena Blagne
2. NAI VIDIMO LJUDI – Darja Švajger
3. SPOMINČICE – Vlado Kreslin in banda
4. KRKA – Čaki
5. NAI LJUBEZEN ZDRUŽI VSE LJUDI – Regina
6. TEREZA – Marela International
7. VZEMI ME ŠE ENKRAT NOCOJ – Damjana Golavšek

**PREDLOGI:**
NEKDO IGRA KLAVIR – Čudežna polja
KO NOČ ZAMENJA DAN – Don Mentoni band
NE ZAPUSTI ME NOCOJ – Agropop

**LESTVICA NARODNOZABAVNE GLASBE S KRŠČAKON, CEKRON PA Z MARELOF**

1. PRI TEBI DOMA – Zasavci
2. LJUBIM V BELEM – Fantje treh dolin
3. MARJETKA – Ans. Objem
4. NAŠE PRAZNOVANJE – Ans. Nika Zajca
5. VALČEK JE PLES LJUBEZNI – Ans. Mak
6. ŠTAJERC NAŠ JE VERY GOOD – Ans. Vlada Sredenška
7. VINSKA RESNICA – Ans. Mira Klinca

**PREDLOGI:**
1. BELA LABODA – Ans. bratov Avsenik
2. HEJA HEJA – Alfi Nipič in njegovi muzikanti
3. TIHO TEČE REKA – Ans. Tonija Verderberja

**Izpolnjene kupone pošljite do četrtka, 22. aprila 1993, na naslov Murski val, Slovenska 41, 69000 Murska Sobota, za glasbene lestvice.**

**Kupon št. 15**

Glasujem za skladbo:
- tuja _____
- domača _____
- narodnozabavna _____

Ime in priimek ter naslov _____

**Vsak četrtek Vestnik**

**RADIO MV - MURSKI VAL UKV 94,6 MHz (dopoldne tudi SV 648 kHz**

**Petek** – 5.40 – Prebujajte se z nami – 7.00 Druga jutranja kronika – 7.30 Informacije v slovenščini, nemščini in madžarščini – 7.45 Mariborsko zvočno pismo – 8.00 Poročila – 8.10 Dopoldne na MV – 8.30 Mali oglasi – 9.15 Borzni utrip – 9.30 NSTSNMV – 10.00 Poročila – 10.30 Kabaret – 11.15 Od petka do petka – 12.00 Poročila BBC – 12.30 Zakaj se ukvarjamo z umetnostjo – 13.00 Danes do trinajstih – 13.30 Popoldne na MV – 14.00 Aktualno – 15.30 Dogodki in odmevi – 16.25 Obvestila – 16.30 Poročila – 17.00 Prireditve ob koncu tedna – 17.30 Alternativno – 18.00 MV-dur – 18.430 Poročila BBC – 19.00 Vključujemo Radio Slovenija

**Sobota** – 5.40 Prebujajte se z nami – 7.00 Druga jutranja kronika – 7.30 Informacije v slovenščini, nemščini in madžarščini – 7.40 Tržnica – 8.00 Poročila – 8.10 Dopoldne na MV – 8.30 Mali oglasi – 9.15 Predstavljamo vam – 10.00 Poročila – 10.40 Potepajte se z nami – 11.00 Sobotni gost – 12.00 Poročila BBC – 12.30 Zakaj se ukvarjamo z umetnostjo – 13.00 Danes do trinajstih – 13.30 Popoldne na MV – 14.00 Aktualno – 15.30 Dogodki in odmevi – 16.25 Obvestila – 16.30 Poročila – 17.10 Aktualno – 15.30 Dogodki in odmevi – 16.25 Obvestila – 16.30 Poročila – 17.10 Angleščina – 17.30 Mali oglasi – 18.00 Najlepše želje s čestitkami in pozdravi – 18.30 Poročila BBC – 19.00 Vključujemo Radio Slovenija

**Nedelja** – 8.00 Začenjamo nov dan... – 8.10 Panonski odmevi – 8.30 Horoskop – 8.45 To bi morali biti kabaret – 9.10 Misel in čas – 9.30 Srečanje na Murskem valu – 10.30 Nedeljska kuhinja – 12.00 Poročila – 12.15 Nedeljsko postno premišljevanje – 12.30 Minute za kmetovalce – 13.00 Najlepše želje s čestitkami in pozdravi – 18.30 Poročila BBC – 19.00 Vključujemo Radio Slovenija

**Ponedeljek** – 5.40 Prebujajte se z nami – 7.00 Druga jutranja kronika – 7.30 Informacije v slovenščini, nemščini in madžarščini – 7.45 Porabsko zvočno pismo – 8.00 Poročila – 8.10 Dopoldne na MV – 8.30 Mali oglasi – 9.15 Evropa v enem tednu – 10.00 Poročila – 10.30 Šport – 11.15 Zgodilo se je – 12.00 Poročila BBC – 12.30 Zakaj se ukvarjamo z umetnostjo – 13.00 Danes do trinajstih – 13.30 Popoldne na MV – 14.00 Aktualno – 15.30 Dogodki in odmevi – 16.25 Obvestila – 16.30 Poročila – 17.00 Bilo je nekoč – 17.30 Šport – 18.00 S krančakon, cekron, pa z marelof – lestvica narodnozabavne glasbe – 18.30 Poročila BBC – 19.00 Vključujemo Radio Slovenija

**Torek** – 5.40 Prebujajte se z nami – 7.00 Druga jutranja kronika – 7.30 Informacije v slovenščini, nemščini in madžarščini – 7.45 Ljubljansko zvočno pismo – 8.00 Poročila – 8.10 Dopoldne na MV – 8.30 Kost/gost dneva – 9.15 Glasbene novosti – 10.00 Poročila BBC – 10.30 Kratki stik – 11.15 Mali oglasi – 12.00 Poročila BBC – 12.30 Zakaj se ukvarjamo z umetnostjo – 13.00 Danes do trinajstih – 13.30 Popoldne na MV – 14.00 Aktualno – 15.30 Dogodki in odmevi – 16.25 Obvestila – 16.30 Poročila – 17.00 Tema popoldneva – 17.30 Srebrne niti – 18.00 Najlepš-e želje s čestitkami in pozdravi – 18.30 Poročila BBC – 19.00 Vključujemo Radio Slovenija

**SREDA** – 5.40 Prebujajte se z nami – 7.00 Druga jutranja kronika – 7.30 Informacije v slovenščini, nemščini in madžarščini – 7.45 Zagrebško zvočno pismo – 8.00 Poročila – 8.10 Dopoldne na MV – 8.30 Mali oglasi – 9.15 Iščemo za vas – 10.00 Poročila – 10.15 NSTSNMV – 11.15 Borzni utrip – 12.00 Poročila BBC – 12.30 Zakaj se ukvarjamo z umetnostjo – 13.00 Danes do trinajstih – 13.30 Popoldne na MV – 14.00 Aktualno – 15.30 Dogodki in odmevi – 16.25 Obvestila – 16.30 Poročila – 17.00 Poslušamo vas – 17.30 Mali oglasi – 18.00 Na narodni farmi – 18.30 Poročila BBC – 19.00 Vključujemo Radio Slovenija

**ČETRTEK** – 5.40 Prebujajte se z nami – 7.00 Druga jutranja kronika – 7.30 Informacije v slovenščini, nemščini in madžarščini – 7.35 Svetuje kmetijski strokovnjak – 8.00 Poročila – 8.10 Dopoldne na MV – 8.30 Kost/gost dneva – 9.15 Sedem veličastnih – 10.00 Poročila – 10.30 Pika na i – 11.15 Mali oglasi – 12.00 Poročila BBC – 12.30 Zakaj se ukvarjamo z umetnostjo – 13.00 Danes do trinajstih – 13.30 Popoldne na MV – 14.00 Aktualno – 15.30 Dogodki in odmevi – 16.25 Obvestila – 16.30 Poročila – 17.00 Tema popoldneva – 17.30 To sem jaz – 18.00 Najlepše želje s čestitkami in pozdravi – 18.30 Poročilo BBC

| SESTAVIL MARKO NAPAST | IGRALEC NA VEČJE GODALO | PREBIVALEC IDRIJE | ZNAN GOSTINSKI LOKAL V LJUBLJANI | ITALIJANSKI FILMSKI IGRALEC (UGO) | ZAPRAVLJANJE, POTRATA | ŽIRAFI SORODNA AFRIŠKA ŽIVAL | UMETNO MODRO BARVILO ZA STEKLO |
|---|---|---|---|---|---|---|---|
| TEHNIČNO DOVRŠEN GLASBENIK | | | | | | | |
| SLABOUMNA ŽENSKA, BEBKA | | | | | | | |
| GOROPISEC | | | | | | | |
| LESLIE CARON | | | LOVILCI PARE NAD ŠTEDILNIKI | | | | |
| | | | MORJE (NEM.) | | | | |
| KISIK | | FAVN | | | | | |
| | | IT. FILM. IGRALKA MUTI | | | | | |
| RAZUMEVANJE, MIŠLJENJE | | | | | | MUZA GLEDALIŠČA | STAROGRŠKI KIPAR IZ EGINE |
| ZASTAREL PREDLOG | | | | | TORINO | | |
| | | | | | NEMŠKI PISATELJ, NOBELOVEC | | |
| GLAVNI ŠTEVNIK | | | PRITOK USSURIJA | | | | |
| | | | SLADKOVODNA RIBA | | | | |
| IT. FILM. IGRALKA MASSARI | | | | KRILO RIMSKE LEGIJE | | | |
| | | | | GRŠKA ČRKA | | | |
| TITANOVA ŽELEZNA EUDA | | | | | | | |
| NEDOLOČEN NEPRIJETEN OBČUTEK | | | | | | | |
| TEŽA EMBALAŽE | | | | | VRHUNSKI ŠPORTNIK | | |

**REŠITEV PREJŠNJE KRIŽANKE – Vodoravno: kristal, Salerno, eristik, Ni, Anna, Italia, Jemec, m, Atacama, maz, AN, I, ovoji, Šinigoj, izabela, čas, lik.**

podlistki

*Iz župnijskih kronik: Petrovci (21)*

# Sveta Trojica ali Nèdela

**»Najstarejše poročilo o obstoju petrovske župnije, katere zgodovinsko ime je Nedela (kar pomeni isto kot Sv. Trojica), je šele iz leta 1627; vendar je župnija veliko starejša, kar dokazujejo starost podružnic, naseljenost njenega območja v srednjem veku in posestne razmere v župniji,« sta 1982. leta zapisala v Stopinjah Ivan Zelko in Ivan Camplin. Slednji je sicer (civilno) upokojen že od 1972. leta, vendar je kljub osemdesetim letom še vedno cerkveno aktiven in je torej župnik na tem predelu Goričkega.**

## Provizor podrl kapelo

Zanimivo je, da g. Ivan Camplin, ki je bil naš gostitelj in prijeten sogovornik, ne stanuje v petrovskem župnišču, ampak v svoji hišici v Martinju blizu tamkajšnje kapele. Najprej sva »obdelala« podružnični cerkvi.

»Petrovski podružnici (Križevci in Boreča) sta obstajali že v 14. stoletju, zato je vsaj toliko stara tudi njuna materna cerkev. Ime Križevci izhaja od kapele sv. Križa. Najstarejši zgodovinski zapis krajevnega imena Križevci je iz leta 1405. Po starosti s križevsko kapelo ne zaostaja cerkev sv. Ane v Boreči.

O kapeli sv. Križa v Križevcih je v vizitacijskem zapisniku iz leta 1627 zapisano, da je tedaj pripadala k župniji sv. Benedikta, pred tem pa je bila podružnica Petrovec, s katerimi je bila v srednjem veku povezana po zemljiški gospodi. Poročilo iz leta 1698 pravi, da je kapela v vasi in je posvečena povišanju sv. Križa ter da je okrog nje pokopališče. Bila je pokrita s skodlami, ladja je imela lesen strop, medtem ko je bilo svetišče obokano, v njem pa je bila mensa, oziroma kamnita plošča, ki je služila kot oltar. Patrocinij (proščenje) so imeli na dan povišanja sv. Križa, 14. septembra. Kapela je imela travnik za dva voza sena. Za stanje v letu 1756 pa je kronist zapisal, da je križevska kapela na severni strani pokrita s skodlami, na južni s strešniki ter tlakovana z opeko. Tedaj je imela ta kapela vinograd na Velikem Vrhu, ki ga je daroval Štefan Saller, natiskali pa so 8 veder mošta. Po pripovedovanju starejših župljanov je kapelo v Križevcih dal 1872. ali 1873. leta razdreti nedelski provizor Karel Fodor in material porabil za zidavo gospodarskega poslopja pri novem župnišču v Petrovcih. Vaščani v Križevcih so se branili odvažati material razdrte hiše, češ da je kapela njihova, zato pa je provizor moral voznike spremljati z lovsko puško na rami.«

## Sv. Ana že v 12. stoletju?

Z župnikom Camplinom sem se zapeljal po poti, ki jo prevozi vsako nedeljo: Martinje, Boreča, Petrovci in spet nazaj v Martinje. V vseh teh treh krajih ima namreč nedeljske maše; v najbližji kapeli presvetega Srca Jezusovega v Martinju ob 7.30, v cerkvi sv. Ane v Boreči ob 9.00 in v župnijski cerkvi sv. Trojice v Petrovcih ob 10.30. To je 30 kilometrov vožnje, in to pretežno po makadamskem cestišču. Na poti v Petrovce sva se najprej ustavila v romarski cerkvi sv. Ane v Boreči. Tja so se vrsto let zatekale nosečnice in molile za srečen porod. Sicer pa me je sogovornik opozoril na pisanje v Košičevih Starinah, kjer piše, da so cerkev sv. Ane zgradili 1137. Ivanocy, o katerem sem nekaj več zapisal, ko sem predstavljal tišinsko župnijo, pa je trdil, da je bila ta cerkev pozidana proti koncu 13. stoletja. V 17. stoletju je bila še vedno krita s slamo, zvonik pa je nadomeščal strešni stolpič. V notranjščini se je zdaj od prvotne gotske zasnove ohranil le zašiljen slavolok. Požar, ki so ga zanetili Turki ob svojih vpadih in pohodih po naši deželi, je cerkev močno poškodoval. Leta 1739 so cerkev v celoti baročno obokali in predelali. Stroške sta pokrila gornjelendavski (Grad) grof Leopold Nádasdy in györski škof Adolf Groll. Nad oltarjem je bila slika sv. Ane s hčerko Marijo v sredini. Zgoraj je bil sv. Jožef z Jezuščkom, na evangelijski strani podoba sv. Joakima, na listni strani pa sv. Janez Krstnik. Ta oltar je bil poslikan kot imitacija črnega marmorja, okraski pa so bili pozlačeni. Kor in prižnica sta bila lesena in nepobarvana. Na strehi prižnice sta bili dve Mojzesovi tabli s podobami angelov.

»Leta 1911 je cerkev sv. Ane v Boreči dobila nov oltar, prižnico in spovednico, vse pa so izdelali v Sombotelu. Oltar je lesen, nad tabernakljem je v sredini oltarja kip sv. Ane s hčerko Marijo, na straneh pa sta kipa sv. Alojzija in sv. Neže,« me je podučil g. Camplin. Nato pa sem še zvedel, da je borečka cerkev dolga 18,70 metrov (v prezbiteriju 9 metrov in v ladji 9,70 metra); v prezbiteriju je široka 5,30 metra, v ladji pa 7,20; visoka je 9 metrov, zid pa je debel kak meter. Spodnji del romarske cerkve je iz kamna, zgornji del pa so tedaj, ko so strop obokali, sezidali z opeko. Zidan je tudi kor, zvonik nad korom pa je lesen in krit s skodlami. Zvona iz leta 1925 sta dva: 120- in 160-kilogramski. Leta 1956 so obnovili zvonik in streho nad ladjo, naslednje leto pa še streho nad prezbiterijem. V celoti pa so cerkev prebelili 1976.

**Župnijska cerkev sv. Trojice v Petrovcih, oziroma Nedeli, je na lepi razgledni točki. V okviru gmotnih možnosti katoliških vernikov je še kar lepo vzdrževana. Posnetek: Š. S.**

leta. Vsako leto na god sv. Ane je pri tej cerkvi veliko proščenje, oziroma ‚buča', kot pravijo Goričanci. Nanj pridejo ne le katoličani, ampak tudi evangeličani, ki sicer na tem območju prevladujejo. Ekumenizem si utira pot tudi na ta ljudski način.

## Sv. Trojica ali Nedela

Ivan Zelko in moj prijeten sogovornik Ivan Camplin sta 1982. leta zapisala:

»Katoliška cerkev sv. Trojice ima starejšo ožjo ladjo iz 14. stoletja in širši poznogotski prezbiterij s konca 15. stoletja. Njena arhitektura (z oporniki na zunanjščini in zvezdastim obokom na geometričnih konzolah v notranjščini) je kakovostna in kamnoseško bogata. Zvonik je iz leta 1642. Ladjo so v baroku dvignili in obokali. Ker ima lepo lego, je cerkev hkrati izreden krajinski spomenik. Z dograditvijo prostornejšega prezbiterija so konec srednjega veka rešili tesnost bogoslužnega prostora. Prvotna cerkev je imela le ena vrata, zato so ob dograditvi naredili še vrata v južni strani prezbiterija. Leta 1627 je imela cerkev pod zvonikom atrij (preddverje), kar zvemo iz določila: ‚Od mrliča, ki ga pokopljejo v atriju, 80 denarjev...'. Opis iz leta 1698 pa pravi: ‚Cerkev in zvonik sta s skodljami krita, v stolpu sta dva zvonova..., kor in prižnica sta lesena, tabernakelj je v zidu cerkve v severni steni, opremljen z železnimi vratci; zakristija je prizidana na severni strani, z opeko tlakovana, obokana in opremljena z eno kamnito menso (oltarno ploščo). Cerkev ima vinograd na bregu Nèdelski Vrh, cerkev ima dohodek od dveh sejmov v letu, ki se vršita na planoti pred pokopališčem...'«

Vizitacijski zapisnik iz leta 1756 pa omenja, da ima nedelska cerkev v ladji lesen strop, obmetan z malto, je pokrita s skodljami, zidan stolp je zgoraj lesen in v obliki piramide, na vrhu je pločevinasta krogla z dvojnim križem, kor in prižnica sta lesena in poslikana z marmornatimi imitacijami, na sredi oltarja iz leta 1732 je slika na platno, kjer je upodobljena sv. Trojica.

»Leta 1908 so odstranili star oltar in sliko sv. Trojice, ki so jo v času med prvo in drugo svetovno vojno prodali nekemu muzeju. Enako se je zgodilo s sliko sv. Ane iz Boreče. Omenjenega leta je cerkev v Petrovcih dobila nov oltar, prižnico, hrastove klopi v prezbiteriju in barvna okna; v absidnem oknu za oltarjem je upodobljena sv. Trojica, na južni strani v polovičnem oknu je sv. Jožef, v navadnem oknu nad južnimi vrati pa je barvna ornamentika. Oltar je izdelan v novogotskem stilu, ima precej ornamentike in dva reliefa: na desni strani Abraham daruje sina Izaka, na levi pa je Melkizedekova daritev. Zgoraj nad oltarjem (desno in levo) je po en kerub (angel) v rdeči, oziroma modri obleki. Tudi spovednica je iz te dobe. Cerkev je dolga 18 metrov, v prezbiteriju je široka 6,77 metra, v ladji pa 4,42 metra; v prezbiteriju je visoka 6,60 metra, v ladji pa 5,68 metra. Cerkev je krita z opeko bobrovec, novo ostrešje in streho je dobila 1946. leta. Znotraj so cerkev prebelili leta 1958, zunaj pa 1975. leta.«

Skupaj z g. Ivanom Camplinom sem si ogledal mogočno nedelsko cerkev. Je na izredno lepi vzpetini, kjer vznika vse več vinogradov, od tam je lep razgled daleč naokoli – vse tja do Blatnega jezera na Madžarskem. Ob ogledu seveda tudi nisem prezrl sedanjega zvonika, ki je seveda kvadratast in stoji pred cerkveno ladjo, krit pa je s pocinkano pločevino. V njem sta dva zvona: starejši je iz leta 1675 in ima dva reliefa (sv. Medarda in Kristusa na križu), tehta pa 440 kilogramov; drugi zvon je mlajši, iz leta 1924, ima reliefa sv. Trojice in Marije z Jezusom v naročju, tehta pa 624 kilogramov. Pokopališče, ki je bilo nekoč okrog cerkve, je zdaj nekaj deset metrov vstran od nje.

## Župnija ni velika

Župnik Camplin pa mi je predstavil tudi »svojo« kapelo v Martinju, ki pa sem si jo zaradi časovne stiske ogledal le od zunaj. Po načrtih inž. arhitekture Majde Merima so jo zgradili 1946. leta, blagoslovili pa leto dni pozneje. Dolga je 7,90 metra, široka 4 metre in visoka 3,35 metra. Stolp s križem vred pa meri v višino 13,80 metra. V njem je zvon, blagoslovljen v čast sv. Antonu, težak pa 98 kilogramov. Kupili so ga sicer že 1920. leta v Gradcu in je bil dotlej, dokler niso zgradili kapele, v lesenem zvoniku.

V župnijo sv. Trojice v Petrovcih spadajo vasi: Petrovci, Adrijanci, Boreča, Lucova, Martinje, Neradnovci, Peskovci, Stanjevci, Šulinci, Ženavlje in Križevci. Kar lepo število naselij, vendar naj bi bilo v njih le 600 rimokatoličanov, veliko več pa je v teh krajih evangeličanov in pripadnikov drugih verskih skupnosti, na primer binkoštnikov. Čez nekaj tednov bom pisal tudi o evangeličanski cerkveni občini Petrovci, ki ima svojo cerkev od leta 1824, njena posebnost pa je, da jo vodi duhovnica.

»O delovanju petrovskih duhovnikov v srednjem veku zgodovinski viri molčijo, vendar umetniško odličen prezbiterij priča o bujnem verskem življenju v župniji in o gorečih dušnih pastirjih. Kakor ostale župnije v soboški dekaniji, so bili tudi Petrovci konec 16. stoletja v upravi duhovnika, ki se je oklenil Lutrovih naukov,« zvem od Ivana Camplina, nato pa še nekaj imen evangeličanskih pastorjev: Pavel Meško, Janez Gomboši, Janez Kanižaj, Tomaž Križan, Mikloš Halek, Jurij Blažević, Miloš Žutak, Tomaž Lendvai in Mihael Kočmar.

Prvi katoliški župnik po vrnitvi cerkve katoličanom 1732. leta ni znan. Janoš Hüll od Sv. Sebeščana (Pečarovci) je bil katoliški župnik v Petrovcih v letih 1738–1781. Vsako tretjo nedeljo je maševal v Dolencih, letno desetkrat v cerkvi sv. Ane v Boreči, petnajstkrat v Križevcih, drugače pa doma v Petrovcih. Bil je goreč duhovnik, navdušen pridigar, ki je z veliko vnemo poučeval tudi verouk. Ob njegovem nastopu je bila župnija skoraj še v celoti luteranska. Škof je ob vizitaciji župnije 1756. leta ugotovil, da se je po Hüllovem prizadevanju spreobrnilo 50 vernikov. V letih 1781–1785 je bil župnik Jurij Küzmič, rojen v Dolnjih Slavečih, ki je iz Petrovec odšel za župnika v Števanovce. Na njegovo mesto je prišel fmre Hanžek z Gornjega Senika in odstal do 1789. leta, ko je odšel za župnika v Soboto. Frančiškan Januarij je bil nastavljen začasno od oktobra 1789 do aprila 1794, ko je prišel Mihael Salaj, rojen v Črenšovcih, ki pa je ostal v Petrovcih le dve leti – do 1796. leta, ko je umrl in je pokopan v rojstni vasi. Nato je dušnopastirsko deloval nekaj mesecev Franc Gomboši. Za njim je prišel Franc Sukič, rojen v Trdkovi, in je deloval v župniji v letih 1796–1813. V letih 1813–1856 pa je bil petrovski župnik domačin Janoš Krenos. Štefan Ščavničar iz Rakičana je bil v Petrovcih med 1856. in 1869. letom, in sicer kot provizor, nato pa je odšel v Števanovce. Karel Fodor, rojen v Istvánföldu, je bil Madžar, ki pa se je naučil slovenskega jezika, zato je kaplanoval po več prekmurskih župnijah, v letih 1869–1894 pa je bil provizor v Petrovcih. V času službovanja je (1872. leta) pri Nèdeli dogradil župnišče in gospodarsko poslopje. Ker je odšel v Števanovce, je prišel Štefan Kocjan, doma iz Sodišinec, ki je deloval v letih 1894–1908. Naslednji petrovski župnik je bil Alojzij Kühar iz Satahovec, ki je opravljal dušnopastirsko delo v letih 1908–1926. Anton Čirić pa je bil Radgončan in je prišel v Petrovce 1927. leta ter ostal do svoje smrti leta 1940. Takoj po prevzemu župnije je začel pisati župnijsko kroniko, kar so potem nadaljevali njegovi nasledniki, vsekakor pa sedanji župnik.

Štefan Zver je bil provizor le teden dni, potem pa je odšel v Lendavo. Krajši čas je bil provizor tudi Ivan Sukič (od maja 1940 do februarja 1941), ko je prišel Ivan Camplin, ki je bil provizor do konca oktobra, ko so ga Madžari, ki so vdrli v naše kraje, aretirali in pozneje obsodili na 5 let težke ječe. Vse to pa zato, ker da je bil v povezavi in na pogovoru z organizatorjem OF Štefanom Kovačem. Matija Rous iz Beltinec je bil petrovski župnik v letih 1942–1978, ko ga je zadela kap in ni mogel več opravljati svojega poslanstva. »Vskočil« je markovski župnik Ludvik Varga, nato (od 6. januarja 1979) pa je ob nedeljah in praznikih prihajal pomagat iz Gederovcev upokojeni župnik Ivan Camplin, ki pa se je julija 1981. preselil v Martinje in skrbi za duhovno življenje katoličanov. Zelo odprt je tudi do evangeličanov, pa tako tudi do njihovih duhovnikov, zato se rad udeležuje ekumenskih srečanj in obiskov, ki jih predijo drugi, često pa tudi sam pobudnik. V zadnjih desetih letih je bilo v njegovi župniji veliko dogodkov, žal pa mi je zmanjkalo prostora, da bi pisal o njih. Veliko veselje za to po številu (in toliških) vernikov malo župnijo nova maša, ki jo je 1984. leta imeval Lojze Kozar iz Martinja, ki je zdaj župnik v Odrancih.

ŠTEFAN SOBOČAN

JANEZ BALAŽIC

# Johannes Aquila

## 30

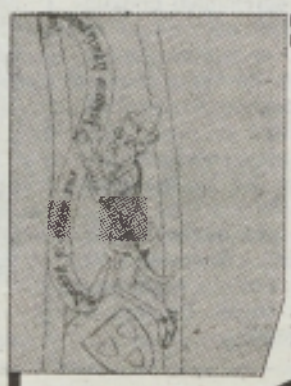

Prvi prizor v spodnjem pasu severne stene v kleti nekdanje Pistorjeve hiše v Radgoni kaže levinjo s Tizbino tančico. Zgodba o Piramu in Tizbe se potlej nadaljuje po dobršnem delu prazne stene na drugi strani, saj je bil na tem mestu nekdaj urejen prehod v sosednji prostor. Nad mrtvim ljubimcem se sklanja Tizbe, ki se nabada na meč. Gre kajpada za upodobitev tragičnega epiloga ljubezenske zgodbe o Piramu in Tizbe.[1]

Med levom s Tizbino tančico pri murvinem drevesu in sklepnim prizorom smrti obeh ljubimcev je prazen del stene, kjer sta bila najverjetneje še dva kadra. Prvi je morebiti kazal Tizbe, skrivajočo se pred levinjo, v drugem pa je bil morda upodobljen trenutek, ko je Piram našel raztrgano tančico ljubljenega dekleta. Ob tej predpostavki je sklepni prizor razumljivejši, kajpada pa lahko potemtakem sklepamo, da je slikarju šlo za likovno uresničitev kot ilustracijo teksta oz. literarne predloge. Literarnost se potrjuje tudi v napisu, le delno ohranjenem nad sklepno sceno. Zanimivo je, da je tudi tu napis v nemščini, iz sicer skromno ohranjenega teksta pa je še lahko razbrati, da se nanaša na zgodbo o Piramu in Tizbe.

Na nasprotni steni sta na polkrožno sklenjeni ploskvi naslikana obleganje mesta in konjeniški boj. Slikar je dogajanje postavil v razgibano okolje grajskih utrdb, členjenih s številnimi stolpiči in obzidji. Znotraj posamičnih arhitekturnih mizanscen je mogoče opazovati zanimivo dogajanje, boj napadalcev in oblegancev; v mičnem pripovednem načinu je mojster prikazal oblegane, kako iz vreč sipajo kamenje po glavah napadalcev.

Le lahna kompozicijska cezura loči sceno obleganja in dogajanje na desni strani slikarije. Tu je namreč v dramatični, nekolikanj kaotično učinkujoči sceni prikazan konjeniški boj. Sem in tja štrlijo bojna kopja, dvignjeni meči, bojne zastave... Glede na upodobljeno dogajanje se postavlja vprašanje, ali gre zgolj za slikarsko uresničitev nekega izmišljenega obleganja in konjeniške bitke ali pa stoji za njo morda kak zgodovinski dogodek, ki ga je neznani naročnik dal ovekovečiti mojstru Janezu Akvili. Dasiravno ni mogoče z gotovostjo zagovarjati stališča, da gre pač za likovno uprizoritev zgodovinskega dogodka, pa se vendarle ponuja pomisel, da je slikar morda upodobil obleganje Radgone za časa Ludovika Anžuvinca.

**Radgona (Radkersburg)**, južna stena kletnega prostora nekdanje Pistorjeve hiše, Obleganje mesta in konjeniški boj, Janez Akvila, ok. 139[illegible]

Iz morfološkega stališča zaznamujejo slikarije v Radgoni prvine, znane že iz Veleméra in Turnišča. V skalnate, z drevesi porasle krajinske pasaže so postavljene arhitekture gradov, dopolnjene s figuralnimi skupinami, katerih posamezne like prepoznamo v bistvenih označevalnih potezah. Stilistične črte dopuščajo sklep, da je poslikava nastala izpod roke mojstra Janeza Akvile in njegovih pomočnikov.

Povsem natančno se kaže, da gre pri ragodnskih slikarijah vsaj za tri različne plasti. K prvi šteje turnirska scena na severni steni z gradom v sredi in dvojico v ograjenem vrtu na desni. Ti prizori so nastali pred delom slikarije, ki upodablja zgodbo o Piramu in Tizbe. Po slogovnih elementih gre pri slednji za prepoznavo identične slikarske govorice, kot jo kaže poslikava z apostoli v prezbiteriju farne cerkve v Martjancih.

Znimivo je, da je Frodl[2] slikarije uvrstil v krog zasilno imenovanega slikarja Ladislavove legende v Turnišču. Moje dosedanje raziskave so pokazale, da gre za zmotno tezo, saj je izvajalca slikarij v Radgoni in prizorov Ladislavove legende nujno istovetiti s slikarjem Janezom Akvilo. Podobno kot Frodl predvideva tudi Stelè, četudi ni posebej razčlenil radgonskih slikarij.[3]

Tudi Prokoppova ni zaznala posamičnih plasti, je pa [illegible] da je kljub vsemu slikarije pripisala Janezu Akvili in vplive neri[illegible] v krogu italijanske in češke dvorne umetnosti.[4] S sijajno analizo [illegible] šele Elgi Lančevi uspelo, da je pravilno razdelila plasti ter [illegible] zlala vsebino prizorov na [illegible] steni, se pravi legendo o Piramu in Tizbe. Vplive na slog slikarij v Radgoni je iskala v češkem [illegible] niranem slikarstvu, še zlasti [illegible] odsev je iz scen iz rokopisa [illegible] Willehalm, nastale v času [illegible] za češkega kralja Venceslava [illegible]

(Nadaljevanje prihodnje)

[1] *Ovid, Metamorfoze, 4, 55 si [illegible] tudi: Lexikon der antike, [illegible] 1979 (Der Kleine Pauly [illegible] Ziegler in Walther Sontheimer, [illegible] pec 1256 (Pyramus und [illegible] Zgodba govori o babilonskih [illegible] cih, Piramu in Tizbe, katerima [illegible] prepovedovali poroko. Zaroki [illegible] sklenila, da bosta pobegnila. [illegible] rila sta se, da se ob polnoči [illegible] murvi ob grobu Ninusa. Tizbe [illegible] kraj dogovorjenega srečanja [illegible] Piramom. Pred levinjo, ki se je [illegible] tam v bližini, se je Tizbe [illegible] v votlino. Ko je na dogovor[illegible] prišel Piram, je našel zgolj [illegible] okrvavljeno Tizbino tančico [illegible] sledovi levinje, s prepitanim [illegible] Tizbe žival raztrgala. Obupan [illegible] nanju, da je izgubil svojo [illegible] kle, je v žalosti napravil samo[illegible] čas je Tizbe našla mrtvega [illegible] se, ko je spoznala vzrok [illegible] smrti, tudi sama pokončala.*

[2] *Walter Frodl, Radkersburg [illegible] storkaserne, ÖZKD, VII, [illegible] 44.*

[3] *Francè Stele: Slikarstvo [illegible] od 12. do srede 16. stoletja, [illegible] 1969, 157.*

[4] *Mária Prokopp: Italian [illegible] Influence on Murals in East [illegible] Europe particulary Hungary, [illegible] šta 1983*

[5] *Elga Lanc, Johann [illegible] seine Werkstatt in Radkersburg [illegible] Fürstenfeld, v: Johannes Aquila [illegible] die Wandmalerei des 14. Jahrh[illegible] Budimpešta 1989, 62 sl.*

**LJUTOMER** – Lani je 4.369 krvodajalcev iz Prlekije in Prekmurja darovalo na transfuzijskem oddelku soboške bolnišnice 1.895 litrov krvi. Največ (3.257) krvodajalcev je prišlo iz soboške občine, 369 jih je prišlo iz ljutomerske, 382 iz lendavske in 361 iz radgonske občine. Krvodajalci iz zadnjih treh občin so še oddali kri v akcijah, ki jih je organiziral Zavod za transfuzijo krvi Slovenije. (G. G.)

## Velikonočni ranjenci

**V velikonočnih praznikih sta se ponovila najmanj dva običaja: uživanje tradicionalnih jedi (šunke in vsega, kar sodi zraven) in streljanje s karbidom. Glede na to, na koliko mestih je pokalo in kakšne pripomočke so uporabljali, da je glasneje počilo, je še sreča, da se ni zgodilo več nesreč. Doslej smo zvedeli za štiri.**

Skupina mladincev z Račkega Vrha in Stanetinec je v soboto kurila kres in poskrbela tudi za pókanje: v zemljo so skopali luknje, na tla pa položili karbid, ki so ga nato polili z vodo, zatem pa so rove zamašili s slamo in jih pokrili z deskami in pločevino. Potem ko se je nabralo dovolj plina, so ga z gorečimi palicami prižgali in odmevali so póki. Izkazalo pa se je, da lahko počiti, četudi plina ne prižgeš s palico.

Okrog 21. ure sta se namreč vnela slama in plin, ki se je medtem zgostil, in zgodila se je nesreča. Sabina G., stara 9 let, iz Stanetinec, ki je med kresovanjem skakala po pločevinastem pokrovu, pod katerim je bil v globini 40 centimetrov karbid, je imela srečo v nesreči, saj si je v eksploziji, ki jo je vrgla v zrak, poškodovala le gleženj.

Tako kot marsikje drugod, je tudi 8-letni Robert R. iz Polane pri Murski Soboti uporabil za streljanje s karbidom 5-litrsko posodo za mleko. Ko je prvič prižgal vžigalico in jo približal luknjici na dnu posode, ni počilo. Vžigalico naj bi prižgal še enkrat, vendar pa pri tem ni bil previden, kajti posodo s pokrovom je imel obrnjeno proti obrazu. Tokrat pa je počilo in pokrov mu je vrglo v obraz. Zaradi opeklin in drugih poškodb se zdravi v soboški bolnišnici.

Pri streljanju s karbidom se je hudo poškodoval tudi 8-letni Dejan B. iz Kroga. Bil je v skupini otrok, ki je streljala s karbidom, kot pripomoček pa uporabljala med drugim tudi posodo za mleko. Pokrov le-te mu je zletel v golenico in mu jo prelomil. Hudo poškodovanega so prepeljali v bolnico.

26-letni Bojan V. iz Rakičana pa je moral v bolnico zaradi rane, ki mu jo je nekdo povzročil s strelnim orožjem. Zdravniki so mu iz leve podlahti izrezali 6,35-milimetrsko kroglo. Policistom je povedal, da je stal kakih 50 metrov stran od mesta, kjer so streljali s karbidom, in da ga je nenadoma močno zapeklo v levi roki.

## Vlomi, tavine, pridržani

Vlomi v kioske so zelo pogosti. Nazadnje si je na tak način nekdo prisvojil iz kioska Dela v Radencih 1.168 škatlic raznih cigaret, 2 žepna noža in 48 plastičnih vžigalnikov. Škode je za 115.000 tolarjev. Za storilcem še ni sledi.

5. aprila je neznanec vlomil skozi vhodna vrata stanovanjske hiše v Poznanovcih. Iz notranjosti je potem ukradel 600 mark, 1.200 šilingov, moško ročno uro in daljnogled ter več živil. Na nepovabljenega gosta je naletel oškodovanec, vendar je storilec s plenom pobegnil.

Med 10. in 12. aprilom je bilo vlomljeno v počitniško hišico na Ivanjševskem Vrhu, katere lastnik je J. P. iz Murske Sobote. Nepridiprav je odnesel več tehničnih predmetov in s tem povzročil škodo v vrednosti 25.000 tolarjev.

8. aprila je J. H. iz Črnec pri Murski Soboti med prepirom v domači kuhinji z nožem zabodel svojo ženo E. H. in ji povzročil hudo poškodbo. Poškodovanka se zdravi v bolnišnici, zoper storilca pa so podali kazensko ovadbo.

5. aprila sta se spozabila T. A. iz Stročje vasi in D. S. iz Lukavec, ki sta kršila javni red in mir. Opozorila, naj nehajata, niso pomagala, zato so ju odpeljali na postajo policije v Ljutomer in ju pridržali za določen čas, da sta se ohladila.

## V Ljutomeru kradejo avte

V prejšnji številki smo poročali o izginotju osebnega avta Honda Civic, ki ga je nekdo ukradel v Ljutomeru in tako povzročil lastnici Z. E. iz Markišavec za 2.210.000 tolarjev škode. Vest ni popolna, kajti na upravi za notranje zadeve v Murski Soboti so nam ta ponedeljek povedali, da oškodovanka avta ni pustila kar tako na cesti (kot to sicer marsikdo stori, potem pa se odpravi po opravkih), ampak je po dogovoru z mehanikom avto parkirala na cesti v ulici bratov Pihlar pred avtomehanično delavnico Posedi, ključe in dokumente pa pustila v vozilu. Neznanec je v času med 14.30 in 14.45 izrabil priložnost (nenadzorstvo) in avto ukradel.

V Ljutomeru pa, kot kaže, niso varni niti zaklenjeni avti. V noči z 11. na 12. april je nekdo odpeljal izpred stanovanjskega bloka v Fulneški ulici, številka 2, osebni avto VW Golf in s tem oškodoval S. V. iz Ljutomera za 500.000 tolarjev. Za storilcem poizvedujejo.

VEDNO UGODNO!
ist interier
VEDNO UGODNO!
RAZSTAVNO PRODAJNI SALON
IST INTERIER
SEDAJ TUDI V MURSKI SOBOTI
Pohištvo, bela tehnika CANDY, vzmetnice, svetila in ostala oprema za vaš dom. Vse to lahko po VEDNO UGODNIH pogojih dobite v novem razstavno prodajnem salonu, IST INTERIER v Murski Soboti, Blagovno trgovinski center, Nemčavci 1d.
Tel. in fax 069/31-616.
Nakup na tri čeke brez obresti.
Posojilo od 6 do 12 mesecev brez pologa.
Popust za plačilo v gotovini.
Delovni čas: vsak dan od $8^{30}$ do $18^{00}$, sobota od $8^{30}$ do $12^{00}$
Dobrodošli in ne pozabite - naše geslo je
IST INTERIER - VEDNO UGODNO !

## Večer transcendentalne meditacije

Danes in jutri zvečer bo v Hotelu Zvezda predavanje iz programa transcendentalne meditacije. Poslušalci predavanj bodo spoznali, kako pomagati samemu sebi, da bi bili uspešnejši, ustvarjalnejši, da bi si izboljšali zdravje, se obvarovali streha in odvadili razvad ter zasvojenosti in sploh uspeli v življenju. Organizator predavanja je Center za transcendentalno meditacijo Maribor.

*Velika noč na Razkrižju*

# Grenak priokus velikonočne šunke

**Bolj ko so se bližali velikonočni prazniki, bolj so se ljudje v razkriški fari spraševali, kako bo letos z žegnanjem šunke, kruha, jajc, hrena in še česa, kar dajo v ‚korbel' ali v kakšno drugo primerno posodo. Še lani je potoval naokrog po vaseh župnik Slaviček in ta obred opravil v hrvaškem jeziku. Toda medtem so se stvari v župniji bistveno spremenile, predvsem pa se je večina faranov odločila, da želijo imeti slovensko bogoslužje in se priključiti mariborski škofiji. Njihov dolgoletni dušni pastir gospod Slaviček, pa jim te želje ni hotel (ali mogel) uslišati. Kaj vse se je dogajalo in zgodilo, smo že večkrat sproti pisali.**

Pred velikonočnimi prazniki so si spet ‚drznili' stopiti k njihovemu uradnemu župniku upravitelju – skupina je štela 12 faranov, z njimi pa je bil tudi ljutomerski kaplan Rola, ki glede na dogovor mariborskega škofa Krambergerja in zagrebškega kardinala Kuharića lahko prihaja v razkriško faro opravljat bogoslužje v slovenskem jeziku – da bi se dogovorili, kako naj bo z letošnjim velikonočnim blagoslavljanjem. Predlagali so mu, če bi jih lahko na običajnih mestih obiskal kaplan Rola, da bi imeli torej slovenski ‚žegen', vendar niso mogli najti skupnega jezika. Župnik Slaviček je zaradi prepira med njim in skupino faranov celo poklical policijo v Ljutomer, da je prišla posredovat. Kako grenak dogodek pred največjim krščanskim praznikom? Ali je bilo res tako težko izpolniti željo vernikov?

In kako se je vsa stvar končala? Ker torej ni šlo drugače, je bilo blagoslavljanje v slovenskem jeziku med sobotno mašo v razkriški cerkvi ob 18.00, župnik Slaviček pa je svoj obred opravil že prej, nato pa se je podal na Gibino, kjer ga je pričakala peščica ‚njegovih' vernikov, ter se napotil še v Globoko in Šprinc (ti vasi še vedno spadata uradno k župniji Štrigova na Hrvaškem), vendar so mu domačini preprečili, da bi prišel do običajnih zbirališč. Tudi to je bil seveda grenak dogodek na velikonočno soboto. Ampak zakaj gospod Slaviček počenja to, česar večina faranov ne želi? Zakaj vztraja s svojim hrvaškim bogoslužjem v Sloveniji? Ker smo slišali, da naj bi bil dekret o priključitvi župnije mariborski škofiji že podpisan, bo vsekakor moral popustiti. Ampak dokler ni vse črno na belem, lahko vzplamti še kakšna iskra. Dokaj lepo pa je bilo v nedeljo, ko so pripravili veličastno procesijo.

JOŽE GRAJ

## Za elektriko manj kot pozimi

1. aprila je začela veljati nižja, tako imenovana poletna cena za električno energijo. To pomeni, da bodo gospodinjstva za kilovatno uro plačala manj kot pozimi. Gospodinjstva z dvotarifnim števcem bodo plačevala 5 tolarjev in pol za kilovatno uro v obdobju večje dnevne tarife in 3,2 tolarja v obdobju nižje dnevne tarife in ponoči. Od 1. aprila velja tudi poletna cena za kilovat obračunane moči, ki stane 64,35 tolarja, vendar pa tega gospodinjstva ne bodo plačevala do oktobra, ker jim je elektrogospodarstvo lani, ko jim je podaljšalo poletno sezono v zimske mesece, to moč že zaračunavalo. To, da jim v naslednjih mesecih moči ne zaračunava, pomeni, da jim vrača tisto, kar so porabniki že plačali. MJ

*Gasilski jubileji: Pristava*

# Začetek pred 100 leti

**Pristava je vas v neposredni bližini Ljutomera in znano je, da so si Pristarci že od nekdaj iskali delo in vzore prav v bližnjem mestu. Tako so bili tudi med prvimi petimi vasmi, ki so pred sto leti ustanovile svoje gasilsko društvo, kakor je določala takratna zakonodaja Avstro-Ogrske, ki je po občinah predpisovala ustanavljanje društev. Takratna občina Pristava je združevala dve vasi, in sicer Pristavo in Stročjo vas. Ustanovni občni zbor gasilskega društva je bil 17. februarja 1893. leta v hiši župana in »rihtarja« Frasa v Pristavi. Po šestih mesecih je bilo društvo tudi registrirano in je na samem začetku imelo po pet članov iz vsake vasi. Že aprila istega leta je o ustanovitvi poročal dopisnik v Slovenskem gospodarju. Tega leta so v Ljutomeru ustanovili tudi Zvezo muropoljskih gasilskih društev, kamor je pristopilo tudi pristarsko.**

Domači gasilci so si prve prostore uredili v bivši pastirski staji, ki so jo za silo preuredili in je služila namenu 90 let. Izpred sto let je ohranjenih še nekaj predmetov in dokumentacije.

Po razpadu Avstro-Ogrske so se reorganizirale tudi vaške občine in korenito se je spremenilo tudi življenje na vasi. Nastale so nove potrebe, zato je v tridesetih letih prišlo do razdvojitve gasilskega društva med omenjenima vasema, prav

**Jože Macun, starosta GD Pristava**

tako se je razdelilo tudi premoženje. GD Pristava se je leta 1934 ponovno registriralo.

Aktivno je delovalo do okupacije, ko ga je hkrati z drugimi nemška oblast razpustila. V tem času so društvu načelovali M. Pavličič, L. Cvetko in po letu 1946 J. Kocbek, J. Macun, O. Križanič, J. Sitar, M. Makoter, poveljuje pa mu še vedno I. Rižnar. Z leti je društvo obnovilo in posodobilo tehnična sredstva, svoje prostore pa je dobilo v novem vaško-gasilskem domu. Leta 1974 je svečano razvilo svoj prapor, praznovalo vse okrogle obletnice delovanja, še posebej svečano pa devetdesetletnico, ko so bili mnogi posamezniki in društvo samo odlikovani. Med najzaslužnejšimi domačimi gasilci je prav gotovo Jože Macun, ki letos slavi tudi svoj jubilej – 60 let aktivnega gasilstva. Za svoje dolgoletno delo je bil velikokrat pohvaljen in odlikovan. Poleg reda dela s srebrnim vencem je dobil tudi visoko odlikovanje s strani pomurske gasilske zveze za posebne zasluge pri razvoju gasilstva v Pomurju.

Gasilsko društvo Pristava v svojem aktivnem sestavu in s preko 90. podpornimi člani smelo stopa v novih sto let. Proslava 100-letnice bo 13. junija.

S. PAVLIČIČ

*Pomurje ne more postati dežela zdrave hrane ali zdravih ljudi, dokler bodo pozabljena odlagališča*

# Izkopati zakopano!

**Nedavno smo v našem tedniku objavili katastrofalne podatke o odpadkih, ki so se v minulih letih nabirali na dvoriščih posameznih pomurskih podjetij, in nekoliko zatem še prispevek o problematiki pitni vodi v Apaški dolini. Oboje je še kako povezano, saj v pretekloti industrijske odpadke, o škodljivosti katerih se piše kov v bližini Apač. Tega odlagališča danes ni več, nanj so navozili nanje ga prikrili očem. Toda odlagališče kljub temu živi in onesnažuje podtalnico in zemljo. In takih odlagališč je v Pomurja ogromno. Zato: ne moremo govoriti o deželi zdrave hrane, dokler imamo pod površino zemlje male ekološke bombe!**

**Pozabljene odcedne vode**

Odlagališča odpadkov so objekti, ki so to objekti tudi, če so odlagališča odpadkov? Glede na posledice je tako, kajti vsako odlagališče odpadkov lahko onesnažuje podtalnico in tekoče vode s *pomočjo odcednih* vod. Zgled, kako dalekosežne (tudi v kilometrih) lahko posledice, je veriga hidroelektrarn na Savi, kjer bo potrebno vodo prej očistiti. Prva naloga je sanacija starega odlagališča na Jesenicah in ureditev novega po vseh predpisih z tesnilnimi, odpajnjevalnimi, zbiranjem odcednih vod, varovalnimi sloji iz folije in tesnil, intrezanimi drenažnimi sistemi itd. Varovanje okolja je v mladi državi Sloveniji ustavna kategorija, zato je naloga vseh, da se odlagališča odpadkov (tudi divja) uredijo, trdi **dipl. inž. Franc Vidic z Zavoda za raziskavo materiala in konstrukcij.**

**Nujno urediti stara odlagališča**

Kjerkoli danes urejajo novo odlagališče (to je izredno drago in težko, saj je najtežje od vsega »izboriti« lokacijo), poskušajo upoštevati vsaj nekatere rezultate raziskav o varovanju podtalnice, načinu ureditve odlagališča in zbiranju odpadkov. Prvi pogoj za normalno in kolikor toliko varno odlagališče je, da je v pokrajini že ločeno zbiranje odpadkov, predvsem pa da se pod nobeno ceno ne vozijo na odlagališče posebni in škodljivi odpadki. Drugače pa je s starimi deponijami, ki niso narejene po današnjih strogih predpisih in kjer so pod površino že mnoge plasti odpadkov, katerih izvor je neznan.

Franc Vidic trdi: *»Rešitev je sanacija obstoječih deponij, kajti prej se ni pazilo, kaj se vozi nanje. In največ problemov je prav s sanacijo obstoječih deponij in s širitvami. Pri novih deponijah je največji problem primerno mesto – zemljiško, geotehnično –, pa da ga ljudje sprejmejo.«* In kaj predlaga za izboljšanje pitne vode v gornjeradgonski občini? *»Je le en način, in to najbolj enostaven: da se to odkrije in odpelje na deponijo nevarnih odpadkov. In do tega bo moralo priti! Nemci vlagajo ogromno sredstev v sanacije, ogromno. Nasploh so* **divja odlagališča največji problem današnjega časa.** *Mi do sedaj nimamo nobene deponijo strokovno urejene, zato moramo vse, kar smo nasledili, sanirati – od velikih pa do majhnih deponij.«*

**Dipl. inž Franc Vidic: »Divja odlagališča so največji problem današnjega časa.«**

**Kdo bo vse to plačal?**

Saniranje deponij, ki so bile včasih občinske, bi morala financirati občina; koliko to stane, nismo izvedeli, prav gotovo gre za velike vsote. Kakšno je sodelovanje z občinami oziroma tistimi, ki bi morali poskrbeti za sanacijo odlagališč?

*»Čutimo, da se premika, da se občine oziroma uprave za ekologijo ukvarjajo s temi sanacijami, vendar je glavni problem krizno obdobje, kajti sanacije deponij in gradnje novih so zelo drage naložbe in to je problem našega časa,«* je povedal še Franc Vidic. Na vprašanje, ali marajo samo občine sanirati odlagališča, če se ve, kdo je v preteklosti zvozil tja največ škodljivih odpadkov, pa je odgovoril:

*»Mi tega zakona še nimamo, vendar v Evropi že velja, da tisti, ki je povzročil onesnaženost, mora to tudi sanirati. Tam je tudi potrebno najprej dobiti dovoljenja vseh, ki ščitijo čisto in pitno vodo, šele potem je projekt zrel za izvedbo. To je tudi pravilno. Vse, kar odvržemo, gre v vodo.«*

Urejeno odlagališče odpadkov (z odplinjevanjem, odvodnjavanjem) mora imeti pred vstopom zapornico in paznika, ki bo pregledal prav vsako vozilo, če je res pripeljalo samo takšne odpadke, ki jih ni mogoče drugje uporabiti, in da niso škodljivi za okolje. Dolgovaško odlagališče odpadkov marsikje predstavljajo kot vzorčno z naravnim tesnenjem – je na debeli plasti gline, medtem ko pri murskosoboškem odlagališču v Puconcih Zavod za raziskavo materiala in konstrukcij s svojim projektom ni uspel, ker so bili predragi. Slišijo pa, da so še vedno problemi s pitno vodo...

BERNARDA B.PEČEK

# Koledar športnih prireditev v letu 1993

**Športna zveza Slovenije je izdala koledar športnih prireditev v letu 1993. Med njimi so tudi številne športne prireditve, ki bodo v Pomurju:**

– 18. aprila bo na Janževem vrhu v organizaciji MTC Radenci extra nacionalna dirka v motokrosu;

– 18. aprila bo v Lendavi extra nacionalna dirka za državno prvenstvo v spidveju;

– 29. maja bo v Radencih 13. tradicionalni mednarodni Maraton Treh src v organizaciji Športnega društva Radenci, ki bo štel tudi za državno prvenstvo v maratonu, ter 3. pohod, ki ga organizira Planinsko društvo Radgona;

– 20. junija bo na Janževem vrhu dirka za državno prvenstvo v razredu 80, 125 in 250 ccm v motokrosu, ki ga prireja MTC Radenci;

– 11. julija bo v Sotini dirka za državno prvenstvo v razredu 80, 125 in 250 cm v motokrosu;

– 24. julija bo na reki Muri pri kroškem brodu kajakaško tekmovanje v spustu in slalomu, ki ga prireja Brodarsko društvo Mura iz Kroga;

– 8. avgusta bo tekmovanje za državno prvenstvo v maratonskem spustu in spust za pokal Bistrice '93, ki ga prireja Brodarsko društvo Bistrica;

– 14. avgusta bo kolesarski maraton Treh src po pomurskih cestah, ki ga prireja Kolesarski klub Tropovci;

– 3. septembra bo na letališču v Rakičanu mednarodni sejem športno– turističnih leta, ki ga prireja Aero klub Murska Sobota;

– 5. septembra bo v Puconcih dirka za državno prvenstvo v avtokrosu;

– 9. septembra bo v Rakičanu mednarodni prijateljski turnir v preskakovanju zaprek, ki ga prireja Konjeniški klub Murska Sobota – grad Rakičan;

– 12. septembra bo Dan pomurskih planincev v Murski Soboti, ki ga prireja Planinsko društvo Mura, Murska Sobota;

– 2. oktobra bo v Bakovcih tek parov, ki ga prireja Društvo Partizan Bakovci;

– 2. oktobra bo v Lendavi državno mladinsko prvenstvo v judu, ki ga prireja Judo klub Lendava;

– 3. oktobra bo v lendavi mednarodna dirka v spidveju za Zlato čelado, ki jo prireja Spidvej klub Lendava;

– 11. oktobra bodo športne prireditve invalidov v okviru tedna invalidov, ki jih prireja Društvo za rekreacijo in šport invalidov Murska Sobota.

Poleg prireditev, ki so navedene v koledarju Športne zveze Slovenije, pa bo v Pomurju še nekaj športnih prireditev, ki jih posamezni organizatorji niso prijavili.

Feri Maučec

*Smučanje*

## Radgončani na Arehu

Smučarski klub Radgona je organiziral tekmovanje v veleslalomu pri Ruški koči na Arehu, ki se ga je udeležilo kar 90 tekmovalcev. Med cicibankami je zmagala Martina Mauko, med cicibani pa Rok Kovačič, v različnih starostnih skupinah pionirk in pionirjev pa so slavili: Dunja Ravnikar, Tine Lukač, Tamara in Vasja Kavčič, Janja Horvat in Matjaž Frangež. V starostni skupini od 15 do 20 let sta bila najboljša Sandra Sep in Boris Pučko, v skupini 21–30 let Renata Nekrep in Roman Domjan, v skupini 31–40 let Helena Ivanek in Miki Nekrep, v skupini 41–50 let Silva Vrbnjak in Andrej Frangež, v skupini nad 50 let pa je zmagal Janez Šedivi.

*Rokomet*

## Krožani v polfinalu

V povratnih tekmah četrtfinala končnice prvenstva v vzhodni skupini 2. rokometne lige so si nastop v polfinalu poleg Krškega, Velike Nedelje in TKI Hrastni zagotovili tudi rokometaši Kroga. Ti so v tretji odločilni tekmi na domačem igrišču premagali ekipo Zaščita Zagorje s 17:13 (7:4). Strelci: Varga in Šernek po 4, Aleš Kolmanko 3, Dušan Kolmanko, Lukač in Meolic po 2. Uvrstitev v polfinale pa ni uspela rokometašem Radgone, ki so kot gostje izgubili s TKI Hrastnik z 15:21. Za Radgončane so bili uspešni: Mijačinović 6, Ambruž 4, Žalodec 3 ter Husar in Horvat po enkrat. Rokometaši Kroga se bodo tako pomerili z vodilnim moštvom 2. lige vzhod Krškim za uvrstitev v finale.

*Skupščina Športne zveze Murska Sobota*

## Nedorečenost financiranja in organiziranosti

**Tudi v minulem letu je bil osnovni cilj, kako poskrbeti za nadaljnji razvoj množičnosti in v razne oblike športnih dejavnosti vključiti čim večje število občanov. To jim je uspelo, saj število športnih klubov in društev nenehno narašča, nastajajo pa tudi nove oblike športnega in rekreativnega udejstvovanja. Zdaj je v soboški občini že 170 športnih klubov in društev v 23 panogah (na novo squash), v katere je zajetih okrog 17 tisoč ljudi, med njimi je kar 10 tisoč aktivnih. Poleg tega se je število šolskih športnih društev v osnovnih in srednjih šolah povzpelo na 21. Izvedba celotnega športnega programa je potekala ob tesnem sodelovanju z ustreznimi občinskimi strokovnimi zvezami za nogomet, mali nogomet, odbojko, strelstvo in rokomet ter s speciali ziranimi društvi in klubi, kjer obstajajo takih zvez. V športni dejavnosti pa beležijo lepe uspehe v planinski in taborniški dejavnosti.**

To so med drugim izpostavili na seji skupščine Športne zveze Murska Sobota. Njen predsednik **Stanko Kerčmar** se je ob tej priložnosti zahvalil vsem neumornim športnim delavcem v občini, hkrati pa je omenil velik razumevanje sekretariata za družbene dejavnosti pri občinskem izvršnem svetu. Tudi **Mirko Unger** je v razpravi poudaril, da so ob amaterskem delu številnih športnih zanesenjakov, zlasti trenerjev in drugih strokovnih kadrih, lahko upravičeno ponosni na lanskoletne dosežke. V razpravi pa so znova načeli vprašanja povezana s problem financiranja in organizira nostjo, ki še vedno niso dorečena. Podatek – navedel ga je **Mirko Šerg** – po katerem je bilo lani za 3 atletske trenerje zagotovljenih le 12 tisoč tolarjev, vzbuja skrb in bojazen, da ne bodo še ti prenehali s svojim delom v društvu. »Dokler bo en človek tako predsednik, trener kot tekmovalec se ne moremo nadejati bistvenih sprememb«, je bila dovolj zgovorna pripomba **Draga Žižka**. Po njegovem bo treba čimprej ločiti vodenje kluba, ki naj se ukvarja tudi s financami, od strokovnega dela. Tudi **Kos** pa ni za strogi profesionalizem, ker bi se s tem izgubil pomen amaterske športne dejavnosti mladih, ni pa pozabil tudi na velik delež starševv v nekaterih športih, predvsem borilnih.

V programu športne dejavnosti za letos bodo še nadalje namenili posebno pozornost številnim organiziranim in neorganiziranim oblikam dejavnosti, v katere bodo skušali vključiti vse starostne kategorije. Posebej rek bo dan športni rekreaciji, šolskemu športu, športu invalidov in kakovostnemu in vrhunskemu športu. Prav o slednjem je bilo precej govora, zlasti glede njegovega sofinanciranja. Zastavili so tudi vprašanje ali ne bo treba v prihodnje celo ukiniti nekatere pomurske športne zveze, če finančno breme ne bo enakomerneje porazdeljeno po posameznih občinah. Z denarjem, ki ga ne bo zagotavljala športna zveza, bodo opravljali tudi založniško dejavnost, saj nameravajo letos izdati 4 knjige in sicer o odbojki v Pomurju in šolah, zgodovini telovadnega društva in o razvoju hokeja na travi.

MILAN JEŽ

*Motokros na Janževem Vrhu*

## Dirkal bo tudi Kampuš

Moto turing klub Radenci organizira v nedeljo, 18. aprila, ob 13. veliko extra nacionalno dirko v motokrosu v razredih 80 ter 125 in 250 ccm (slednja vozita skupaj). Sodelovalo bo več kot 40 najboljših tekmovalcev iz Slovenije in Avstrije, med njimi tudi Boštjan Kampuš ter domačini Valpatič, Vogrin, Lang in Kežmah. 1430 metrov dolga tekmovalna proga je dobro pripravljena in obeta se nam zelo kakovostna dirka.

Vsak četrtek Vestnik

## Mini odbojka v Ljutomeru

Športna zveza Ljutomer in OK Ljutomer sta pripravila občinsko prvenstvo v mini odbojki za osnovne šole. Tekmovanja so se žal udeležili le predstavniki šol iz Veržeja, Ljutomera in Križevec. Pri mlajših pionirjih so sodelovale štiri, pri pionirkah pa pet ekip. Tri prvouvrščene ekipe so prejele diplome. Rezultati – **mlajši pionirji:** Ivan Cankar 2 – Veržej 1 0:2, Veržej 2 – Ivan Cankar 1 0:2, Veržej 2 – Ivan Cankar 2 2:0, Ivan Cankar 1 – Veržej 1 2:1. Vrstni red: 1. Ivan Cankar Ljutomer 1, 2. Veržej 1, 3. Veržej 2 in 4. Ivan Cankar Ljutomer 2. **Mlajše pionirke:** Ivan Cankar 2 – Križevci 2 0:2, Križevci 1 – Ljutomer 1 2:0, Veržej – Križevci 2 1:2, Veržej – Ivan Cankar 1 1:2, Križevci 2 – Križevci 1 2:1. Vrstni red: 1. Križevci 2, 2. Križevci 1, 3. Ivan Cankar 1, 4. Veržej, 5. Ivan Cankar 2.

Tone Ficko

*Zmajarstvo*

## Zmaji letijo v nebo

Društvo zmajarjev Mavrica Lenđava šteje 43 članov. Letos so sprejeli obsežen delovni program, v katerem je gotovo najpomembnejše državno prvenstvo z motornimi zmaji, ki bo od 25. do 27. junija na vzletišču v Mostju. Pričakujejo zmajarje iz vse Slovenije. Še prej, in sicer 15. maja, pa bodo imeli zmajarsko tekmovanje v spomin na tragično preminulega člana Darka Štamparja. Poleg tega naj bi se udeležili evropskega prvenstva v letenju z motornimi zmaji, ki bo avgusta na Češkem. To pa še ni vse! Člani lendavskega zmajarskega društva bodo sodelovali v krožnem obletu slovenskih letališč, ki bo trajal (s postanki) 2 do 3 dni, preleteli pa naj bi 600 kilometrov. Brez vmesnega pristanka pa bodo leteli diagonalno od Lendave do Portoroža in obratno. Tudi sedanji višinski rekord, ki znaša 5300 metrov, naj bi izboljšali. Ta čas imajo v klubu 12 pilotov, letos pa bodo usposobili še 5 novih pilotov. Prizadevali si bodo, da bi imelo društvo vsaj en zmaj, kajti zdaj jih premore le 9 posameznikov. Motorni zmaj, ki ga izdelujejo tudi v Sloveniji, stane okrog 15 tisoč mark v tolarski protivrednosti.

Š. S.

**Odkar deluje v Lendavi zmajarsko društvo Mavrica, je veliko zanimanje za letenje. Ob koncu junija bo v Mostju državno prvenstvo.**

*Hokej na travi*

## Lipovci ali Triglav

Za najboljšimi slovenskimi hokejisti na travi – v 1. ligi ima Pomurje tri predstavnike, in sicer Lipovce, Triglav iz Predanovec in Pomurje. Ostala preostala kluba pa sta ljubljanska Svoboda in mariborski Železničar. V prvem šele prvo kolo nadaljevanja prvenstva. V pripravljalnem delu je bilo vodilno moštvo Lipovci, ki je bilo v 1. kolu prosto, konec tedna pa so odigrali odločilno srečanje s hokejisti iz Predanovec, premagali Pomurje z 2:0. Gola sta dala Lenarčič in Forjan. Sicer pa bodo Lipovčani v tem sezoni nastopili okrepljeni, saj je k njim prestopil Željko Fistrić, igralec zagrebškega Jedinstva, pričakujejo pa še eno okrepitev. Ker je tretjeuvrščena Svoboda že precej zaostala, je njihov cilj 1. mesto in naslov ali vsaj nega prvaka ali pa naslov pokalnega zmagovalca. Ta želja je tolikšna, ker naj bi v Lipovcih letos odprli tudi prvo igrišče v Sloveniji z umetno travo, kar bo omogočalo izvedbo mednarodnih tekmovanj.

*Šah*

## Danilo Hari prvak Pomurja

Šahovsko društvo Radenska–Pomgrad iz Murske Sobote je organiziralo 6. prvenstvo Pomurja v aktivnem šahu, ki se ga je udeležilo 29 šahistov. Zmagal je domačin Danilo Hari s 7,5 točke pred Cirilom Logarjem 7,5 in Bogdanom Harijem 7. Med nižjekategorniki pa je bil prvi Anton Gorenčič s 5,5 pred Jožetom Glavačem in Alenom Kelemenom s po 5 točkami.

## Tudi v Ižakovcih ženski nogomet

V Ižakovcih so se odločili, da ustanovijo žensko nogometno moštvo, ki naj bi tekmovalo v slovenski nogometni ligi. Vsem zainteresiranim nogometašicam bo NK Ižakovci povrnil potne stroške, plačali pa bodo tudi treninge.

*Squash*

## Point četrti

V predzadnjem, 9. kolu državnega prvenstva v squashu je ekipa veržejskega Pointa z 1:4 izgubila z novomeškim Hrastom. Edino zmago je dosegel Repija, medtem ko so Bežan, Lendvai, Babič in Zrim morali priznati premoč nasprotnikov. Vrstni red pred zadnjim kolom: Fittop 27 (9:0), Squashland 23 (7:2), Hrast 21 (6:3), Point 18 (3:6), Vojnik 13 (2:7) in Velenje 9 (0:9). V ženski konkurenci pa je Point prav tako izgubil s Hrastom, in sicer z 1:2. Zmagala je le Tadeja Hanžekovič.

*Predstavljamo vam*

## »Pande« iz Petrovcev

Z razvojem ženskega nogometa v Sloveniji se je tudi v Prekmurju prebujati misel o ustanovitvi ženskih nogometnih klubov. Tako je nastal NK Pande v Gornjih Petrovcih. K ustanovitvi so veliko prispevali starši, zasebni pokrovitelji, Osnovna šola Gornji Petrovci pa jim je odstopila igrišče. Klub ima trenutno 15 nogometašic, zanimanje za ženski nogomet pa narašča. Nedavno so se udeležile prvega mednarodnega turnirja v Ljubljani, kjer je sodelovalo 12 ekip iz Slovenije, Hrvaške in Avstrije. Nogometašice Pande so z 2. mestom dosegle lep uspeh. V finalu so premagale Vrhniko s 3:1 in izgubile z zmagovalkami, ekipo Geoplina z 0:9.

**EKIPA PANDE – z leve na desno stojijo: Stanko Kukovec (trener), [illegible] Kukovec, Alison Smodiš, Zdenka Vidmajer, Zlatica Horvat (predsednica), Milan Irgolič (selektor); čepijo: Marjana Hampo, Mojca [illegible], Anica Korpič, Mojca Kukovec, Elvira Horvat, Darinka Škerlak, [illegible] pa Marija Ostrič.**

AVTOHIŠA
NISSAN
MURSKA SOBOTA d.o.o.
Mikloša Kuzmiča 19
Tel.: (069) 32 209, 21 444
Faks: 32 317

*Rokomet*

# Zmaga Kroga v Krškem

Rokometaši Kroga so v 1. polfinalni tekmi končnice prvenstva v 2. državni rokometni ligi zares prijetno presenetili. Sredi Krškega so namreč premagali favorizirano domače moštvo s 23:22 (12:10). Najbolj se je izkazal Lukač z 9 zadetki, Šernek je dal 5 golov, Kolmanko 4 in Meolic 3. V soboto ob 20. bo v večnamenski dvorani pri tretji osemletki v Murski Soboti zanimivo povratno srečanje, saj bi si z zmago Krožani zagotovili uvrstitev v finale in s tem možnost igranja za uvrstitev v 1. državno rokometno ligo.

# Bakovci – Lisca 23:21

V 2. državni rokometni ligi vzhod za ženske so Bakovčanke igrale doma z Lisco iz Sevnice in jo po boljši igri premagale s 23:21 (16:12). Strelke za Bakovce: Vogrinec–Tratnjek 10, Vohar 4, Jakšič in Kolbl 3, Buzeti 2 in Papič 1. V naslednjem kolu bodo Bakovčanke igrale kot gostje v Brežicah, že pred tem srečanjem pa bo drevi ob 19. zanimiva tekma med ženskima ekipama Podravke B iz Koprivnice in kadetinjami obeh moštev. Kadetinje Bakovec se bodo udeležile nedeljskega prvenstva na Ptuju, kjer si bodo v konkurenci z Dravo, Belinko in Velenjem skušale zagotoviti vsaj 2. mesto, ki vodi v finale slovenskega prvenstva.

# Radgona – Nova oprema 25:38

V 3. SNL za moške so Gornjeradgončani v dvorani v Radencih gostili ekipo Nove opreme iz Slovenj Gradca in prepričljivo izgubili s 25:38 (15:19). Za Gornjeradgončane so zadeli: Rauš 8, Javernik 5, Trbuc in Vučak po 4.

**Razkrižje – Drava 21:31, Velenje – Pomurka 30:21, Angel Besednjak (Maribor) – Mladinec 17:23**

*Karate*

# Zmaga mladih Sobočanov

Na velikem velikonočnem turnirju v karateju v Sombotelu na Madžarskem so dosegli lep uspeh mladi karateisti iz Murske Sobote, ki so zmagali v ekipni konkurenci. Med posamezniki so zmagali Kaštrun pri mlajših dečkih, Štiel pri starejših in Štefanec pri kadetih, pri starejših deklicah pa je bila prva Zadravčeva. Omeniti velja še druga mesta Hubra in Mlinariča pri mlajših, bratov Skandalijev pri mlajših in starejših dečkih ter Gabrove pri starejših deklicah in Jakovljevičeve pri kadetinjah. Ekipno so zmagali mlajši in starejši dečki iz Murske Sobote, ki so prejeli kolajne in pokal.

D. Skandali

*Namizni tenis*

# Strašek drugi v dvojicah

Na državnem namiznoteniškem prvenstvu za mladince v Novem mestu se je zbralo 130 igralcev iz 24 slovenskih klubov. Član Potrošnika Urh Strašek je dosegel velik uspeh v dvojicah, saj je skupaj s Kraljem iz Novotehne nepričakovano zasedel odlično 2. mesto, kar je njegov največji uspeh v mladinski konkurenci. Med posamezniki pa se je Strašek uvrstil med osmerico. Solar in Horvat sta v predtekmovalnih skupinah zasedla drugi mesti, Kocuvan pa tretje. Dvojica Horvat–Solar se je uvrstila med najboljših 16.

## ŠPORTNA NAPOVED

**Igra 23. kola SNL:**

Steklar : NAFTA 2:0, ISS Železničar : MURA 0:2, ETI Elektroelement Zagorje : Rudar (V.) 1:0, Živila Naklo : Mavrica 0:0, Publikum : AM Cosmos Ljubljana 3:1, Belvedur Izola : Koper 1:3, Kompas Holidays : Maribor Branik 1:0, SCT Olimpija : Gorica 2:0, Studio D : POTROŠNIK 2:3.

In kako so zadeli naši bralci? Ker so bili v tem kolu nekateri presenetljivi izidi, tudi tokrat nismo prejeli nobene pravilne napovedi. V tokratni športni napovedi sodeluje urednik športnih oddaj na Murskem valu Tonček Gider. Odločil se je takole:

| Pari | Tip |
|---|---|
| 1. MURA : NAFTA | 1 |
| 2. Steklar : Rudar (V.) | 0 |
| 3. ISS Železničar : Mavrica | 1 |
| 4. ETI Elektroelement Zagorje : : AM Cosmos Ljubljana | 2 |
| 5. Živila Naklo : Koper | 0 |
| 6. Publikum : Maribor Branik | 0 |
| 7. Belvedur Izola : Gorica | 1 |
| 8. Kompas Holidays : POTROŠNIK | 2 |
| 9. SCT Olimpija : Studio D | 0 |
| 10. GIDOS TURNIŠČE : Primorje | 0 |
| 11. BELTRANS : Pobrežje | 1 |
| 12. Impol : IŽAKOVCI | 1 |

**ŠPORTNA NAPOVED ŠT. 24**

| | Tip |
|---|---|
| 1. MURA : NAFTA | |
| 2. Steklar : Rudar (V.) | |
| 3. ISS Železničar : Mavrica | |
| 4. ETI Elektroelement Zagorje : AM Cosmos Ljubljana | |
| 5. Živila Naklo : Koper | |
| 6. Publikum : Maribor Branik | |
| 7. Belvedur Izola : Gorica | |
| 8. Kompas Holidays : POTROŠNIK | |
| 9. SCT Olimpija : Studio D | |
| 10. GIDOS TURNIŠČE : Primorje | |
| 11. BELTRANS : Pobrežje | |
| 12. Impol : IŽAKOVCI | |

**Izpolnjene lističe pošljite na dopisnici do sobote, 17. aprila, na uredništvo Vestnika, Slovenska 41.**

**Priimek in ime ter naslov**

| 1. SNL | | | | | | |
|---|---|---|---|---|---|---|
| 1. SCT Olimpija | 23 | 13 | 6 | 4 | 39:13 | 32 |
| 2. MURA | 23 | 11 | 8 | 4 | 32:10 | 30 |
| 3. Maribor Branik | 23 | 10 | 9 | 4 | 30:16 | 29 |
| 4. AM Cosmos Ljubljana | 23 | 11 | 7 | 5 | 32:24 | 29 |
| 5. Živila Naklo | 23 | 10 | 8 | 5 | 37:31 | 28 |
| 6. Kompas Holidays | 23 | 10 | 7 | 6 | 28:20 | 27 |
| 7. Studio D | 23 | 8 | 9 | 6 | 30:17 | 25 |
| 8. Koper | 23 | 7 | 11 | 5 | 22:23 | 25 |
| 9. ETI Elektroelement Zag. | 23 | 8 | 7 | 8 | 24:25 | 23 |
| 10. Rudar (V.) | 23 | 9 | 4 | 10 | 33:37 | 22 |
| 11. Mavrica | 23 | 6 | 9 | 8 | 31:29 | 21 |
| 12. Publikum | 23 | 8 | 5 | 10 | 24:32 | 21 |
| 13. Belvedur Izola | 23 | 6 | 7 | 10 | 27:31 | 19 |
| 14. Steklar | 23 | 4 | 11 | 8 | 25:42 | 19 |
| 15. ISS Železničar | 23 | 5 | 7 | 11 | 21:32 | 17 |
| 16. Gorica | 23 | 6 | 5 | 12 | 25:37 | 17 |
| 17. POTROŠNIK | 23 | 6 | 4 | 13 | 29:48 | 16 |
| 18. NAFTA | 23 | 4 | 6 | 13 | 22:39 | 14 |

*3. SNL*

# ROGAŠOVCI – Impol 2:0

Gostitelji so tokrat presenetili s taktično igro in zasluženo premagali drugouvrščeno moštvo lige Impol iz Slovenske Bistrice z 2:0. Za Rogašovce sta bila strelca Donša v 26. in Suša v 52. minuti. V naslednjem kolu bodo igrali v Kidričevem proti Caissi Aluminiju. Rogašovci imajo 13 točk in so na 11. mestu.

# IŽAKOVCI – Hmezad 1:1

Proti gostom iz Žalca so nogometaši Ižakovec igrali le neodločeno. Gol za domače je dal v 27. minuti Gruškovnjak. V prihodnjem kolu potujejo na težko gostovanje v Slovensko Bistrico proti Impolu. Ižakovci imajo 17 točk in so 7.

# Kob Market – BELTRANS 4:0

Veržejski nogometaši so tokrat doživeli pravo katastrofo v Kungoti proti Kob Marketu z 0:4. Še sreča, da je izgubil tudi Impol, s čimer so 24 točkami obdržali vodstvo na lestvici. Beltrans igra prihodnjič doma s Pobrežjem.

*1. MNL Murska Sobota*

# Bakovci prehiteli Tišino

Bakovci – Čarda 0:0, Cankova – Ljutomer 2:3, Remet – Tišina 3:1, Puconci – Tigop Lipa 2:2, Šalovci – Gančani 3:3, Bratonci – Dokležovje 1:5, Rakičan – Serdica 2:2.

| | | | | | | |
|---|---|---|---|---|---|---|
| Bakovci | 17 | 11 | 4 | 2 | 43:14 | 26 |
| Tišina | 17 | 10 | 6 | 1 | 45:18 | 26 |
| Ljutomer | 17 | 8 | 6 | 3 | 36:27 | 22 |
| Dokležovje | 17 | 7 | 5 | 5 | 36:20 | 19 |
| Čarda | 17 | 6 | 7 | 4 | 20:19 | 19 |
| Rakičan | 17 | 6 | 6 | 5 | 26:23 | 18 |
| Cankova | 17 | 7 | 3 | 7 | 19:36 | 17 |
| Tigop Lipa | 17 | 5 | 6 | 6 | 27:27 | 16 |
| Šalovci | 17 | 5 | 6 | 6 | 25:29 | 16 |
| Remet | 17 | 5 | 6 | 6 | 18:22 | 16 |
| Bratonci | 17 | 5 | 5 | 7 | 24:30 | 15 |
| Gančani | 17 | 5 | 5 | 7 | 21:27 | 15 |
| Serdica | 17 | 0 | 6 | 11 | 16:36 | 6 |

V 18. kolu se bodo pomerili: Čarda – Rakičan, Serdica – Bratonci, Dokležovje – Šalovci, Gančani – Puconci, Tigop Lipa – Remet, Tišina – Cankova, Ljutomer – Bakovci.

*2. MNL Murska Sobota*

# Bogojina v zanesljivem vodstvu

Hodoš – Apače 1:4, Tešanovci – Romah 2:2, Tromejnik – 11 plavih 5:3, Filovci – Grad 2:0, Bogojina – Prosenjakovci 2:1, prosti so bili Križevci.

| | | | | | | |
|---|---|---|---|---|---|---|
| Bogojina | 15 | 10 | 4 | 1 | 46:18 | 24 |
| Grad | 15 | 8 | 3 | 4 | 44:21 | 19 |
| Tromejnik | 15 | 8 | 3 | 4 | 38:22 | 19 |
| Hodoš | 14 | 6 | 6 | 2 | 30:24 | 18 |
| Filovci | 15 | 6 | 5 | 4 | 27:17 | 17 |
| Romah | 14 | 4 | 7 | 3 | 22:29 | 15 |
| 11 plavih | 15 | 4 | 6 | 5 | 27:32 | 14 |
| Tešanovci | 14 | 4 | 5 | 5 | 21:22 | 13 |
| Prosenjakovci | 15 | 4 | 4 | 7 | 28:29 | 12 |
| Apače | 15 | 5 | 2 | 8 | 24:31 | 12 |
| Križevci | 14 | 1 | 1 | 12 | 12:54 | 3 |

V naslednjem kolu bodo igrali: Apače – Bogojina, Prosenjakovci – Filovci, Grad – Tromejnik, Križevci – Tešanovci, Romah – Hodoš, prosta bo ekipa 11 plavih.

K. G.

Vsak četrtek
Vestnik

*1. ONL Lendava*

# Mrtvi tek Odranec in Dobrovnika

Izidi 14. kola: Mladost – Renkovci 2:1, Kobilje – Črenšovci 3:1, Polana – Hotiza 2:1, Bistrica – Nedelica 0:1, Mostje – Odranci 1:5, Kapca – Dobrovnik 1:5.

| | | | | | | |
|---|---|---|---|---|---|---|
| Odranci | 14 | 9 | 5 | 0 | 46:15 | 23 |
| Dobrovnik | 14 | 10 | 3 | 1 | 33:10 | 23 |
| Nedelica | 13 | 7 | 3 | 3 | 23:16 | 17 |
| Bistrica | 13 | 7 | 1 | 5 | 21:19 | 15 |
| Renkovci | 14 | 4 | 5 | 5 | 21:20 | 13 |
| Mladost | 14 | 5 | 3 | 6 | 22:22 | 13 |
| Kobilje | 14 | 4 | 5 | 5 | 16:17 | 13 |
| Mostje | 13 | 5 | 3 | 5 | 19:24 | 13 |
| Črenšovci | 14 | 4 | 4 | 6 | 22:19 | 12 |
| Polana | 14 | 3 | 5 | 6 | 17:29 | 11 |
| Hotiza | 13 | 4 | 2 | 7 | 29:25 | 10 |
| Kapca | 14 | 0 | 1 | 13 | 13:65 | 1 |

V 15. kolu so pari naslednji: Kapca – Mladost, Dobrovnik – Mostje, Odranci – Bistrica, Nedelica – Polana, Hotiza – Kobilje in Črenšovci – Renkovci.

*2. ONL Lendava*

# Panonija pred Lakošem

V 8. kolu so igrali: Olimpija – Žitkovci 7:3, Graničar – Nafta B 2:1, Zvezda – Panonija 0:1, Lakoš pa je bil prost. Vodi Panonija z 11 točkami pred Lakošem, Olimpijo in Nafto B, ki so zbrali po 9 točk. V 9. kolu bodo igrali: Panonija – Graničar, Nafta B – Olimpija in Žitkovci – Lakoš.

*Odbojka*

# Ljutomer – Izola 3:0

V predzadnjem kolu 2. SOL so Ljutomerčani igrali na domačem igrišču z Izolo in jo gladko v slabi uri premagali s 3:0 (4, 3, 5). Tekma je bila zgolj prestižnega pomena, kajti ekipa Ljutomera si je že zagotovila 1. mesto in s tem uvrstitev v 1. državno odbojkarsko ligo. V zadnjem kolu bodo igrali v Kanalu proti drugi ekipi Salonita.

*3. DOL – ženske*

# Branik Rogoza 3 – Ljutomer 0:3

*Nogometni komentar*

# Močnejši ob težavah

Čeprav so pri Muri že med tednom nastopile nepričakovano hude težave, ki jim ni kos niti prvi trener Miloš Šoškić, saj je Bojan Taneski dobesedno pobegnil iz Murske Sobote, problemi drugačnega značaja pa so bili tudi s Kosijem, Emeršičem in Lebarjem, so Sobočani znova prijetno presenetili. Kot gostje so namreč v Mariboru premagali Železničarja, ki mu že nekaj časa »gori pod nogami«, in je pomenila ta tekma zanje »biti ali ne biti«. Pri tem jih je precej »potopil« tudi Mariborčan Breznik, jeseni še igralec Železničarja, ki se je znova izkazal v novi vlogi. Doslej smo ga poznali kot izrazitega napadalca, zdaj pa se je izvrstno znašel na sredini igrišča. Seveda velja pohvaliti celotno moštvo NK Mura, ki se je po tej zmagi približalo vodilni Olimpiji le na dve točki. Ugoden razpored v naslednjih kolih, ko igrajo dvakrat zapored doma z moštvoma, ki se borita za obstanek v ligi, to sta Steklar iz Rogaške Slatine in lendavska Nafta, pa daje upanje, da bodo v koraku z najboljšimi.

Znova pa so prijetno presenetili nogometaši beltinskega Potrošnika, ki so brez poškodovanega Miloševiča, ki pomeni »pol« moštva, a z motivacijo, ki je odtehtala tudi to nesrečo, kot gostje iztržili celo dve točki na »vročem« igrišču v Novem mestu. Dejstvo je, da Đalmino moštvo še naprej preseneča – tako pozitivno kot negativno – tedaj, ko tega zares nihče ne pričakuje. Potem ko so izgubili proti Nafti, jih je marsikdo že odpisal, toda Beltinčani se ne dajo, kar so na svoji »koži« tokrat občutili nogometaši Studia D, ki so morda mislili, da bodo imeli z »ranjenim« Potrošnikom lahko delo. Škaper je na najboljši način dokazal, da ni ravno nenevaren napadalec, kot se je zdelo še pred nekaj koli.

Lendavčanom pa se v nadaljevanju prvenstva v 1. državni nogometni ligi še vedno ni »odprlo«, kar se je po zmagi nad neposrednim tekmecem za obstanek v družbi najboljših Potrošnikom zdelo kot na dlani. Sicer pa ena lastovka še ne prinese pomladi, to pa se je žal potrdilo tudi v tem primeru. Res pa je, da »naftaši« tudi tokrat niso zaigrali v popolni zasedbi, saj je manjkal agilni Bubek. Tako so imeli precej manj možnosti, da presenetijo Steklarja v Rogaški Slatini, za katerega bi poraz pomenil zanesljivo pot v 2. ligo. Tako pa so se zdaj znašli v zelo nezavidljivem položaju Lendavčani, ki bodo morali poslej v vsaki tekmi zaigrati na vse ali nič, če se želijo obraniti vrnitve v drugo ligo. Ker pa so doslej že prevečkrat razočarali, je, roko na srce, kak velik optimizem skorajda odveč. Navsezadnje jim ni pomagala niti zamenjava trenerja, ki očitno ne more narediti čudeža čez noč in »potapljajočo se barko« še pravočasno spraviti na suho. Sicer pa bo najbolje počakati še nekaj kol, ko bo položaj na prvenstveni lestvici gotovo jasnejši.

MILAN JERŠE

# ISS Železničar – MURA 0:2

Nogometaši Mure so na stadionu Tabor pred 800 gledalci zasluženo premagali domačo ekipo. V prvem polčasu je igra potekala večinoma med obema kazenskima prostoroma z malo priložnosti za zadetek. V 28. minuti bi Mura lahko povedla, saj je nogometaš Železničarja Žibek z glavo streljal tik ob vratnici vratarja Veselича. Domači nogometaši so imeli edino priložnost v 43. minuti, vendar je Vicković iz obrata streljal mimo desne vratnice. V 2. polčasu je bila po zaslugi Murinih nogometašev igra živahnejša. Prvo priložnost je imel v 50. minuti Emeršič, v 63. minuti pa je Mura vendarle povedla. Gutalj je poslal lep predložek v kazenski prostor Železničarja, žoga je prišla do osamljenega Belca, ki mu ni bilo težko zadeti v polno. V 83. minuti se je Emeršič odločil za strel od daleč, žoga pa je zadela prečko. Le minuto kasneje je bil dosežen končni izid. Zimek in T. Vršič sta v kazenskem prostoru zrušila napadalca Mure Cenerja in sodnik je upravičeno pokazal na belo točko. Enajstmetrovko je zanesljivo izvedel Murin vratar Irgolič.

# Studio D – POTROŠNIK 2:3

Po »tipanju« v prvih minutah je bilo že v 9. minuti 0:1. Škaper je po na videz nenevarnem napadu sprožil udarec s 16 metrov in domači vratar Mohar je bil prvič premagan. Zatem so gostitelji stavili vse na eno kocko, rezultat tako tvegane igre pa je bil drugi zadetek Beltinčanov, ki so ga dosegli v 17. minuti. Džafić je prestregel predložek z desne strani in z močnim strelom premagal domačega vratarja. Drugi polčas je prinesel igro na en gol, saj so gostitelji hoteli na vse pretega izid izenačiti. Tako so 72. minuti uspeli po samostojni akciji Glihe izid znižati. Namesto izenačenja, ki je viselo v zraku, so nogometaši Potrošnika v 74. minuti še tretjič premagali Mohorja. Ponovno je bil strelec Škaper. Končni rezultat je v 76. minuti postavil igralec Studia D Vrhovac. Žal pa je dobil Beltinčan Godina v 87. minuti rdeči karton.

# Steklar – NAFTA 2:0

Derbi z dna lestvice so zasluženo dobili nogometaši Steklarja, ki so bili veliko boljši kot gostje iz Lendave. Gostitelji so bili ofenzivni že od začetka tekme, in to se jim je obrestovalo. Priložnosti so se kar vrstile. Lendavčani pa so prvič zapretili v 23. minuti, ko je Šabjan streljal s 25 metrov, a mimo vrat. V 32. minuti je Valek že preigral obrambo Nafte, vratar Kusek ga je zrušil, sodnik pa je pokazal na belo točko. Toda vratar Kusek je svojo napako popravil in obranil slab strel Tomasa. V nadaljevanju so bili gostitelji še agresivnejši in že v 48. minuti je Prevolšek po podaji Tomasa premagal vratarja Nafte. V 53. minuti je Valek zamudil idealno priložnost za drugi zadetek Steklarja, ko je prišel sam pred vrata Nafte. Odločitev pa je padla šele v 81. minuti, ko je Tomas po podaji Valeka streljal v prazna vrata, kapetanu Lendavčanov Novaku pa ni preostalo nič drugega, kot da z roko izbije žogo, za kar si je prislužil rdeč karton. Koražija je iz enajstmetrovke zanesljivo premagal Kuseka.

# Ocene nogometašev:

MURA: Irgolič 8, Cifer 7, Kosi 6, Lebar 6, Granov 7, Breznik 7, Baranja 6, Cener 6, Gutalj 7, Belec 7, Emeršič 7.

POTROŠNIK: Stankovič 7, Godina 6, Tratnjek 7, David 7, Jančič 8, Mundjar 8, Džafić 8, Baranja 7, Prekazi 8, Hartman 7 (Zver 7), Škaper 9.

NAFTA: Kusek 6, Žalik 6, Požgai 6, Novak 6, Šavel 6, Drvarič 7, Šabjan 6, Hranilovič 6, Herceg 7, Vučko 7, Sarjaš 6 (Hozajn –).

*1. SMNL*

# Murina zmaga v gosteh

V 20. kolu slovenske mladinske nogometne lige je jesenski prvak Mura premagal ISS Železničarja v Mariboru s 3:0 (1:0). Dva gola je dal Baranja, enega pa Krančič. Mura je tačas na 3. mestu, vodi pa SCT Olimpija s 33 točkami pred Mariborom Branikom 30 in Muro 28.

*2. SNL*

# Domžale – GIDOS TURNIŠČE 1:1

Po vodstvu 1:0 v gosteh so igralci iz Turnišča na koncu iztržili pomembno točko. Edini zadetek za Gidos je dal Köveš. V naslednjem kolu igra Gidos, ki je trenutno na 10. mestu z 18 točkami, doma s Primorjem.

## iz naših krajev

**ODRANCI** – V Odrancih so prenovili vaško knjižico, v kateri si je mogoče izposoditi knjige vsako soboto dopoldne. Po njih segajo predvsem osmošolci, dijaki, pa tudi med starejšimi se najdejo ljubitelji besedne umetnosti. Tačas je na voljo za izposojo 1.800 knjig. K obogatitvi sta prispevala krajevna skupnost, ki je kupila 30, Pomurska založba pa je odranski knjižnici podarila 20 knjig. Knjižničarka je Štefka Marič. (J. Ž.)

**RANKOVCI** – Lovska družina Rankovci ima 33 članov, ki gospodarijo na površini 718 hektarjev. Pred leti so si zgradili lovsko kočo, večkrat priredijo razna tekmovanja, sodelujejo z lovci iz Žetinec v Avstriji, skrbijo za urejenost lovišča in vanj tudi investirajo, na primer lani so kupili 250 fazančkov. Na nedavni letni skupščini so ugodno ocenili dosedanje delo, hkrati pa sklenili, da bodo bolj popularizirali lovni turizem, letos pa naj bi v lovsko kočo napeljali elektriko. (F. Ku.)

**TIŠINA** – V Društvo upokojencev Tišina je vključenih 444 upokojencev krajevnih skupnosti Tišina in Gederovci, od teh sta dva 90-letnika. Lani so imeli vrsto prireditev, zelo koristna pa je tudi blagajna vzajemne pomoči, ki ima 149 članov. V letošnjem letu bodo imeli dvoje družabnih srečanj, šli bodo na izlet v Budimpešto, Savinjski gaj in na vseslovensko srečanje upokojencev. Tudi že utečenega rekreacijskega kolesarjenja h gradiškemu ribniku ne bodo prekinili. V društvu se bodo preskusili tudi na kulturnem področju, vendar pa ne bo šlo gladko, kajti društvo je staro komajda leto dni, člani so predvsem delavci in kmetje, nekateri so bolni, drugi stanujejo v oddaljenih krajih. Nobenemu pa ne manjka dobre volje in tudi to je nekaj. (B. J.)

**LENDAVA** – Svet za preventivo in vzgojo v cestnem prometu, ki deluje pri občinski skupščini Lendava, je razpisal natečaj za 25. občinsko tekmovanje Kaj veš o prometu, ki bo 22. aprila, ob 7.30 pri osnovni šoli v Genterovcih. Učenci nižje in višje starostne skupine bodo tekmovali z vožnjo koles, mladinci oziroma dijaki pa bodo vozili kolesa z motorjem. Ocenjevali bodo tudi poznavanje cestnoprometnih predpisov. Zainteresirane šole naj bi udeležbo na tekmovanju prijavile čimprej pri g. Silvestru Šovegešu na občini v Lendavi. (Š. S.)

**KAPELA** – Na osnovni šoli Kapela je ZKO Gornja Radgona pripravila prireditev Zaplešimo, zaigrajmo in zapojmo po domače. Nastopile so folklorne skupine z osnovne šole Kapela, Apače in Videm ob Ščavnici, mladi plesalci iz vzgojnovarstvenega zavoda iz Gornje Radgone, tamburaši iz Črešnjevec, vaški pevci iz Nasove, folklorne skupine iz Melov, Gornje Radgone in Apač, pevke iz Vidma ob Ščavnici ter glasbeni ansambel Zlati klas iz Orehovec. Prireditev je povezoval Roman Sluga in je zelo uspela; to je potrdil tudi predstavnik regijske sekcije za glasbeno in plesno narodopisje g. Metod Špur. (B. M.)

**TURNIŠČE** – Turniški gasilci grade velik gasilski dom. Doslej so opremili dve garaži in prostor za shode gasilcev. Sicer pa bodo letos, kot so sklenili na občnem zboru, več kot doslej storili za večjo učinkovitost gašenja. Tako bodo očistili požarne vodnjake, pregledali brezhibnost hidrantov... Pri gasilskem domu bodo uredili parkirišče in tako naprej. Potrebnih del je toliko, da jih ne bo mogoče opraviti v krajšem času, zato bodo praznovanje 70-letnice duštva preložili na prihodnje leto. Za tedaj načrtujejo veliko gasilsko slavje, zato čaka novega predsednika Alojza Lebarja veliko dela. (J. Ž.)

*Obisk pri vas doma*

# Bo Boréča izumrla?

**Nekako v senci bolj znanega Martinja se razprostira na nadmorski višini od 330 do 360 metrov vasica Boréča. Stoji v povirju rečice Krke, v glavnem na pobočjih ob križiščih cest proti Gornjim Petrovcem, Kuzmi, Gradu in Mačkovcem. Vasica z 52 hišnimi številkami ima šest zaselkov oziroma delov: Fickini, Pekini, Spodnji kraj, Srednji kraj, Zgornji kraj in Šporini.**

O življenju v Boréči sem se pogovarjal z zakoncema Štefanom in Dragico Ficko ter tastom oziroma očetom Janezom Bedekom. Njihove domačije stojijo na dokaj trdnih temeljih, še zlasti Fickova, saj je lepo urejena, ima nekaj več zemlje kot druge, ki imajo le par hektarjev ali pa še manj, pri tej hiši je zbiralnica mleka...

»Naša kmetija ni največja, saj so tu še Sukičevi, Kozarjevi in druga dva Ficka. Vas je na skoraj najvišji severni točki Prekmurja oziroma Slovenije, še vedno nimamo asfalta, 20 hiš je nenaseljenih, pa tudi vse tiste, kjer so ljudje, nimajo živine. Mleka, ki je dajalo dohodek družinam, je vedno manj. Zadnje čase ga zberemo v naši zbiralnici dnevno le 90 litrov,« je povedala Dragica Ficko, nato pa se posvetila svoji 2-letni hčerkici Sari, ki je prinesla v družino veliko sreče in veselja.

V pogovor se je vključil zelo glasen Janez Bedek. Svojčas je bil uslužbenec in član partije. Potem ko se je cerkveno poročil, pa je »letel« iz organizacije in iz službe. Ni mu preostalo drugega, kot da je spet poprijel za zidarsko žlico. Tudi v tujini je delal. Zdaj je v pokoju. Povedal je: »Življenje v našem kraju je težko, zato je mladina odšla tja, kjer je bilo laže priti do kruha: v slovenske tovarne in tudi na delo v tujino. Odtlej je vedno več hiš praznih, nekatere so se podrle, druge se še bodo, če jih ne bo kdo obnovil. Nekaj zgledov je že: ljudje, ki so zapustili hiše svojih staršev, se začenjajo vračati, vendar še ne za stalno, ampak ob koncu tedna «na piknike». Drugi zgled: nekaj dotrajanih hiš in z njimi parcel so kupili gospodje, ki so si že ali pa si še bodo uredili v njih prostor za konec-tedenski počitek.«

**Nov blagoslov v Fickovi družini je mala Sara. V veliko veselje je tudi dedku Janezu Bedeku. Posnetek: Š. S.**

Štefan Ficko, ki si je končno izboril besedo, pa je menil, da bi vas hitreje napredovala, ko bi bilo v njej več sloge in gmotnih možnosti. Tako bi morda že dobili kak asfaltni odsek občinske ceste, ki pelje skozi del vasi, ko bi sami zbrali določen odstotek denarja, kot to delajo v drugih krajih. Tiste domačije, ki so ob cesti, bi že primaknile, one, ki so raztresene na pobočju in mimo njih ne teče cesta, pa se obveznosti branijo. Drugače je, ko je v vasi tako imenovano »veško delo«! Tedaj vzamejo v roke motike ali kako drugo orodje ljudje iz vseh hiš in popravijo vaške ceste ter kolnike.

V Boréči pa so se nekako ujeli, ko je šlo za obsežnejše varstvo pred požari. Tako so z združenimi močmi zbrali denar za vaško–gasilski dom, ki meri zdaj s prizidkom 20 krat 17 metrov, v njem pa so vsi potrebni prostori. Gasilci, ki jih je menda 18, so oragnizirani v eno desetino, imajo orodno vozilo džip in voz, da lahko na hitro prepeljejo svojo motorno brizgalno Ziegler do požarišča ali vadišča. Glavni finančni vir gasilcev je izkupiček od zabav, ki jih imajo ob cerkvi sv. Ane, nekaj pa navržejo tudi novoletna darila – gasilski koledarji.

Boréča je menda dobila ime po borovih gozdovih, ki jih je tam naokoli veliko. Domnevam, da kraj ne bo izumrl, saj se bo mlajši rod, ki je iskal srečo in lažje življenje »v dolini«, začel vračati. Vsekakor pa bo v vaških zaselkih (podobno kot marsikje drugod na Goričkem) vedno več »vikendašev«. Zlo? Ni nujno, da je tako!

Š. SOBOČAN

**KRAP VELIKAN** – Prvega aprila (kakšno naključje!), po končanem delu v zasebni menjalnici, je dolgoletni ribič Milan Vrbnjek iz Ilijaševec odšel h križevski gramoznici, da bi se odpočil, morda pa tudi ujel kako ribico. Sreča se mu je nasmehnila, saj je ujel kar 20-kilogramskega krapa, ki je v dolžino meril 90 centimetrov. Krap velikan se ni dal kar tako, saj sta ribiča Vrbnjek in Matija Zrnec porabila več kot eno uro, da sta ga spravila iz vode. – Š. S.

**MELE** – V tej vasi, ki ima 45 hišnih številk, so zgradili v preteklih letih narediti marsikaj, na primer na področju gasilstva in kulture. Tokrat pa so se izkazali z obnovo 250 let stare kapelice Marijinega vnebovzetja, v kateri bodo do nove vesne blagoslovitve, ki bo enkrat v maju, uredili še stenske slikarije (freske). V maju, Marijinem mesecu, se vaščani redno udeležujejo pobožnosti (šmarnic). (F. Kl.)

**LJUTOMER** – Na letni konferenci združenja invalidov in udeležencev NOB, ki bo v četrtek, 15. aprila, bo predsednik združenja Franjo Štebih podal poročilo o lanskem delu borčevske organizacije. Razpravljali bodo o novem statutu in ga po vsej verjetnosti sprejeli. Konferenca bo tudi sprejela program aktivnostih v letošnjem letu. (Š. S.)

·BRAMAC· **VARNA STREHA ZA VSE ŽIVLJENJE**

Pod streho BRAMAC boste našli v prihodnosti varnost in udobje zase in za vaše otroke. Za kakovost materiala in odpornost proti zmrzali dajemo 30-letno garancijo. Lepoto strehe, harmonijo med hišo in streho določite sami: izbirajte med dvema modeloma in štirimi barvami za individualnost svoje strehe.

In ne pozabite na kompletni sistem dodatkov po meri, ki hitro in varno reši vse strešne detajle.

Odločite se za streho BRAMAC – za varno prihodnost.

·BRAMAC·

**30 let garancije = vaša varnost**

**KUPON V 2**

Prosim, pošljite mi brezplačno in neobvezno predloge, cene in kupoprodajne pogoje.

IME IN PRIIMEK .....

POKLIC .....

NASLOV .....

Če potrebujete nasvete, pokličite naš tehnično informativni oddelek po telefonu (068) 22-016 in (0602) 85-074

·BRAMAC· **d.o.o. Škocjan — vse za streho**

**Sedež in tovarna I: 68275 Škocjan, Dobruška vas 45, tel. 068/22-016, telefax: 068/76-290**
**Tovarna II: 62375 Šentjanž, Otiški vrh — Dravograd, tel. 0602/85-074, telefax: 0602/85-206**


*Jožetu Rauterju so se uresničile sanje*

# Morje in črne sirene

**Potem ko je Jože Rauter iz Radenec končal osnovno šolo, je hotel iti v pomorsko šolo, a ga starši, zlasti mati, niso pustili. Potem je šel v pedagoško gimnazijo, vendar ni vztrajal do konca: odšel je v vojno mornarico in 2 leti, kolikor je trajala vojaška obveznost, prebil v glavnem na ladji. Še bolj je vzljubil morje, plovbo..., zato se je potem, ko je slekel vojaško mornarsko obleko, zaposlil v podjetju Splošna plovba Piran kot mornar. Tri leta je plul z ladjo Logatec, ki je vozila od Sredozemlja do zahodne Afrike in nazaj. Z ladjo Trbovlje pa je obkrožil svet, saj je plula od Kopra okoli Afrike, Indije, Singapura, Japonske, zahodne obale Amerike, Kalifornije in naposled skozi panamski prekop priplula nazaj v Evropo.**

»Seveda sem hotel postati kaj več kot navaden mornar, ki bi ribal, pleskal in sploh vzdrževal ladjo. Po treh letih sem šel na tečaj navigacije in postal krmar. Odtlej torej upravljam ladje,« je povedal Jože Rauter, s katerim sem se pogovarjal na njegovem domu v Radencih. 15. marca se je namreč vrnil z morja na kopno, da bi si nekoliko odpočil, kajti plul je od 19. julija lanskega leta. Na moje vprašanje, česa se mornarji bolj veselijo, ali pristanka v kakem svetovnem pristanišču ali pa začasne vrnitve v domači kraj, je odgovoril: »Dokler je mornar samski, se ponavadi veseli pristanka v svetovnih pristaniških mestih; če je poročen, potem pa ga, razumljivo, bolj vleče domov k družini.«

Verjamem, da je tako! In Jože Rauter je zakonski mož, ki je bil 8 mesecev zdoma, saj je plul po sinjem morju – oceanih. Doma pa ga je čakala črnopolta žena Viki, ki jo je spoznal 18. februarja 1990 v pristanišču Point Noir v Kongu v Afriki.

Kot že zapisano: Jože in Viki sta že rekla odločilni da. Žal pa je mladi mož lani (teden po poroki) moral nazaj na ladjo. Spet bo šel, kajti sedanji dopust se bo hitro iztekel, Viki pa bo spet čakala nanj in si želela, da bi se čimprej vrnil. Tudi zato, da bi se lahko pogovarjala. Govori namreč samo francosko, to pa je jezik, ki ga njena tašča in tast ne znata.

**Viki se ni in ni hotela slikati za časopis. Tako objavljamo ponovno sliko, na kateri sta mornar krmar 42-letni Jože Rauter in vsekakor mlajša eksotična lepotica Viki.**

»Bila je to ljubezen na prvi pogled, ki pa je prerasla v trajno zvezo. Viki je bila v plesni skupini Črne sirene. Zaljubila sva se. Po tednu dni je moja ladja odplula. Potem sva si dopisovala. Viki si je začela tudi urejati dokumente, kajti sklenila sva, da bo prišla v Slovenijo in se bova poročila.«

»Bila je to ljubezen na prvi pogled, ki pa je prerasla v trajno zvezo. Viki je bila v plesni skupini Črne sirene. Zaljubila sva se. Po tednu dni je moja ladja odplula. Potem sva si dopisovala. Viki si je začela tudi urejati dokumente, kajti sklenila sva, da bo prišla v Slovenijo in se bova poročila.«

zumeta, enako ne sosedje, ... denčani... Še sreča, da ... v sorodstvu teto Rozino, ... francosko, zato se Viki vedno ... krat obrne nanjo. Prav ... pa bi ji bilo laže, ko bi ... potrudila z učenjem slovenščine. Mož Jože jo zato ... učiteljico bo najel, samo da ... Viki čimprej (spregovorila ... naše.

Š. SOBOČAN

# Primextra®... še nadalje super herbicid za koruzo

ciba

Uporaba cenenih atrazinskih herbicidov v koruzi že dolgo ni več prava rešitev: Širijo se prosaste trave in divji sirek. Pogosto nastajajo škode na posevku, ki sledi, v suši pa sploh povsem odpovejo.

Zato je Ciba-Geigy, ki ima po celem svetu največ izkušenj s plevelom v koruzi, razvila herbicid Primextra. Primextra se je v nekaj letih izredno uveljavil in je danes z veliko prednostjo vodilni kombinirani herbicid v koruzi. Primextra sestavljata metolaklor in atrazin in je idealno prilagojen sedanjim razmeram zapleveljenosti.

Najdlje med vsemi pripravki, torej vse do jeseni, zadržuje vznik kostrebe, muhvičev, srakonje in divjega sirka iz semena. Bolje se obnese tudi če ni veliko dežja (zakopavanje v zemljo je potrebno le v hudi suši.). Čeprav Primextra dolgo deluje, ne pušča v tleh ostankov. Zato lahko sledi koruzi katerakoli poljščina.

Primextra tekoči zlijemo iz embalaže neposredno v rezervoar škropilnice. Ni nevarnosti pred poškodbami gumijastih in plastičnih delov škropilnice.

Enostavna uporaba, izredno delovanje... to je Primextra.

Za nadaljnja navodila in pojasnila se obračajte na:

**izdelovalca pripravka:**

**TOVARNA DUŠIKA RUŠE KEMIJA, d. o. o.**
**62342 RUŠE**
**Tovarniška 27, SLOVENIJA**
**tel. (062) 661 108,**
**telefaks: (062) 661 032**

**zastopnika firme Ciba-Geigy:**

CIBA - GEIGY, agro, d.o.o.
Einspielerjeva 6, LJUBLJANA
tel.: 061/127-113, fax.: 061/129-155

# Primextra®

PRIPOROČENA MALOPRODAJNA CENA 16.5 DEM/L
HEKTARSKI ODMEREK 4-7 l/ha -- 66.1-115.7 DEM/ha

## 16 APRIL PETEK

### TV SLOVENIJA 1

10.10 Najlepše pravljice sveta – 10.35 Videošpon – 11.20 Umetniški večer: Čudežni Paladio – 12.05 Ves svet je oder – 13.00 Poročila – 15.25 Sova – 17.00 Dnevnik 1 – 17.15 Huckleberry Finn, angl. nadaljevanka – 17.40 Oscar junior, nanizanka – 18.00 Studio Koper – 18.50 Štiri v vrsto, TV igra – 19.30 Dnevnik 2 – 20.05 Forum – 20.30 Nora, da bi jo ubil, francoski film – 22.10 Dnevnik 3 – 22.40 Intervju – 0.00 SP v gimnastiki: Mnogoboj (Ž)

**Drugi program**
11.05 Že veste – 11.35 Gospodarska oddaja – 12.05 Iskanje Salome, švic. nadaljevanka – 13.00 Poročila – 16.40 Osmi dan – 17.30 Mostovi – 18.00 Tok tok – 18.45 Znanje za znanje – 19.30 Dnevnik – 20.00 Koncert simfonikov RTV Slovenija – 22.05 Sova: Popolna tujca, amer. nanizanka; Hiša orhidej, angl. nadaljevanka; Volčja družina, angleški film

### HTV 1

7.00 Dobro jutro – 10.00 Poročila – 10.05 Šolski program – 11.40 Hrvaške zgodbe in novele – 12.00 Poročila – 12.05 Svet se vrti – 13.30 Mikser M – 14.00 Poročila – 14.05 Slika na sliko – 14.50 Serijski film – 16.00 Poročila – 16.05 Nemščina – 16.35 Velike pustolovščine – 17.30 Hrvaška dežela in ljudje – 18.00 Poročila – 18.05 Alpe–Donava–Jadran – 18.40 The Producers, ameriški film – 22.35 Dnevnik 2 – 23.00 Slika na sliko – 23.50 Poročila

### TV AVSTRIJA 1

9.00 Čas v sliki – 9.05 Zahodno od Santa Feja – 9.30 Hitec, znanstvena oddaja – 10.00 Mladinska reportaža – 10.30 Nadležnež, komedija – 12.15 Reportaže iz Avstrije – 13.00 Čas v sliki – 13.35 Sinha Moca – 14.00 Magnum – 14.45 Jutrišnji mojstri – 15.05 Otroški spored – 17.00 Mini Čas v sliki – 17.10 Spored po željah – 18.00 Čas v sliki – 18.05 Hudobna kri – 19.30 Čas v sliki – 20.00 Šport – 20.15 Derrick, kriminalna nanizanka – 21.15 Kulinarika iz Avstrije – 21.20 Pogledi s strani – 21.30 Otto, komedija – 22.50 Čas v sliki – 22.50 Večerni šport – 23.10 Ob uri mi se past zapre, kriminalka – 0.40 Lepotica in vohljač – 1.35 Tisoč mojstrovin

### TV MADŽARSKA

5.40 Dobro jutro, Madžarska – 8.35 Čez dan, informativni program – 9.00 Sosedje, pon. – 9.50 Loto – 10.00 Dallas, 121. del: Rekviem – 10.50 Igra – 11.05 Sotapini – 11.20 Pomoč v duševni stiski – 12.00 Poročila – 16.00 Popoldanski saldo – 16.10 Za upokojence – 16.40 Northwood, 8. del – 17.15 Za otroke – 17.45 Svet denarja – 18.00 Okno – 18.55 Vprašanja kristjanov – 19.00 Družabna igra – 20.00 Dnevnik, telešport – 20.40 Dallas, pon. – 21.35 Panorama – 22.40 Alice v mestih, nemški film – 0.30 Improvizija – 1.00 Dnevnik – 1.05 Dnevnik BBC

**2. program**
6.00 Sončni vzhod, magazin (do 10.00) – 15.05 Euroklic – 15.35 Otroški program – 16.30 Pop rock – 17.00 Dnevnik – 17.10 Veliki zorni kot – 18.00 Dnevnik – 18.10 Regionalni dnevniki – 18.30 Produkcija – 19.00 Nosorogi – 19.45 Tip slista – 20.00 Izzy in Moe, tv-film – 21.35 Pred koncem dneva – 22.00 Večerni saldo – 22.25 Gimnastika – 23.25 Koncert

### RTL

6.00 Poročila – 7.00 Dobro jutro, Nemčija – 9.00 Šef – 10.00 Bogati in lepi – 10.30 Cena je vroča – 11.00 Tvegano – 11.30 Družinski dvoboj – 12.00 Opoldanski magazin – 12.30 Springfieldova zgodba – 13.20 Santa Barbara – 14.10 Kalifornijski klic v sili – 15.00 Umor je njen konjiček – 16.00 Hans Meiser – 17.00 Kdo je tukaj šef? – 17.30 Grozljivo prijazna družina – 18.00 Enajst 99 – 18.45 Poročila – 19.15 Eksplozivno – 19.45 Dobri časi, slabi časi – 20.15 [illegible]

## 17 APRIL SOBOTA

### TV SLOVENIJA 1

9.10 Radovedni Taček – 9.20 Tudi to je Amerika – 9.50 Oscar junior, nanizanka – 10.10 Tok tok – 10.55 Nora, da bi jo ubil, francoski film – 12.30 Slovenci v zamejstvu – 13.00 Poročila – 13.05 Tednik – 13.50 Sova – 17.30 Dnevnik 1 – 17.40 Svet odkritij, amer. serija – 18.00 Studio Ljubljana – 19.12 Žrebanje 3 × 3 – 19.30 Dnevnik 2 – 20.05 Utrip – 20.30 Križkraž – 21.35 Glavni osumljenec, angl. nadaljevanka – 22.25 Dnevnik 2 – 23.10 Videonoč – 0.20 Sosed v stiski, dobrodelni koncert

**Drugi program**
10.10 Pet prijateljev – 10.35 Klub Klobuk – 12.05 Zgodbe iz šolčke – 13.00 Poročila – 13.05 Veliki koreografi: Alvin Ailey – 14.20 Športna sobota: Kros, reportaža iz Kopra – 14.50 SP v gimnastiki, finale – 16.55 DP v košarki – 19.00 Moja knjiga o džungli – 19.30 Dnevnik – 20.05 Blaznost, angl. serija – 21.05 Slovenski magazin – 21.35 Poglej in zadeni – 22.40 Sova: Alo, alo, angl. nanizanka; Hiša orhidej, angl. nadaljevanka; Skrivnostni opazovalec, ameriški film

### HTV 1

8.10 Poročila – 8.15 Slika na sliko – 9.00 Dobro jutro – 10.30 Kaj se dogaja – 12.00 Poročila – 12.05 Obstati v divjini – 12.35 Družina Addams – 13.05 Televizijski festival – 13.50 Pozdravi iz domovine – 14.20 Poročila – 14.40 Magazin – 15.25 Prisrčno vaši – 16.10 Poročila – 16.15 Televizija o televiziji – 16.45 Turbo limach show – 18.00 Poročila – 18.05 TV – razstava – 18.20 Santa Barbara – 19.30 Dnevnik 1 – 20.30 Jutri ne bo vzšlo, britanski film – 22.10 Usode – 22.40 Dnevnik 2 – 23.05 Slika na sliko – 23.50 Poročila

### TV AVSTRIJA 1

9.00 Čas v sliki – 9.05 Zahodno od Santa Feja – 10.15 Evropski turizem – 10.30 Zasebno življenje Sherlocka Holmsa, kriminalka – 12.30 Halo, Avstrija – 13.00 Čas v sliki – 13.10 Mi – 13.35 Kmet kot milijonar, film – 15.10 Otroški spored – 17.00 Mini Čas v sliki – 17.10 Spored po željah – 18.00 Čas v sliki – 18.05 Hudobna kri – 19.30 Čas v sliki – 20.00 Šport – 20.15 Derrick, kriminalna nanizanka – 21.15 Kulinarika iz Avstrije – 21.20 Pogledi s strani – 21.30 Otto, komedija – 22.50 Čas v sliki – 22.50 Večerni šport – 23.10 Ob uri mi se past zapre, kriminalka – 0.40 Lepotica in vohljač – 1.35 Tisoč mojstrovin

### TV MADŽARSKA

6.10 Dobro jutro, Madžarska, vmes vaški doktor – 8.20 Metodistični verski program – 8.30–12.00 Za otroke in ne le za njih – 12.00 TV-magister, izobraževalni program – 13.30 Vaterpolo – 14.40 Življenjenje, dok. film – 15.30 Čudežni doktorji in hudoželezni, film Bavarske TV – 16.00 Potovanje Natty Gann, Disnejjev film – 17.50 Medijamix – 18.15 Barometer, politični šov – 19.10 Kolo sreče – 20.00 Dnevnik, telešport – 21.00 Filmska fantastika, Mr. Soames, angl. film – 22.45 Gimnastika – 23.25 Leteči cirkus Montyja Peytona – 24.00 Dnevnik

**Drugi program**
6.00 Sončni vzhod, magazin – 8.05 Računalništvo – 8.35 Dijaški video – 9.00 Magazin za Cigane – 9.25–12.00 Narodnostne oddaje – 12.00 Pomagač, magazin za prizadete ljudi – 12.20 Familia, pon. – 12.50 Pokrajina Örség – 13.25 Varstvo živali – 13.45 Z avtobusom okoli sveta – 14.05 Za otroke – 15.07 Knight Rider, serija – 16.00 Kviz iz fizike – 17.00 ARD se predstavlja – 18.15 Za otroke – 18.40 Letališče München II. – 19.30 Kraj dejanja, kriminalka – 21.05 Tovarne novic, ARD – 21.25 40 let v luči dnevnikov ARD – 22.00 Večerni saldo – 22.25 ARD se predstavlja – 22.55 Reporterji, nemška serija – 23.40 Haidling-koncert

### RTL

12.55 Nora hiša – 13.25 Princ z Bel Aira – 13.25 Ultraman – 14.20 Policijsko poročilo – 14.45 Knight Rider – 15.45 Ekipa A – 16.45 21, Jump Street – 17.45 Melrose Place – 18.45 Poročila – 19.15 Beverly Hills – 20.15 Brata dvojčka, vesela komedija – 22.00 Popolni [illegible]

## 18 APRIL NEDELJA

### TV SLOVENIJA 1

7.55 Živ žav – 8.40 Srce igrač, mladinska igra – 9.40 Huckleberry Finn in prijatelji – 10.05 Mladinski pevski festival – 10.30 Televizijska konferenca – 11.30 Obzorja duha – 12.00 Kmetijska oddaja – 12.30 Domači ansambli – 13.00 Poročila – 13.05 Križkraž – 14.40 Sova – 16.00 Velika pričakovanja, angl. nadaljevanka – 17.00 Dnevnik 1 – 17.10 Moja knjiga o džungli – 17.30 Saturn 3, angleški film – 19.17 Slovenski loto – 19.30 Dnevnik 2 – 20.05 Zrcalo tedna – 20.25 Nedeljskih 60 – 21.35 Potovanja, nemška serija – 22.10 Dnevnik 3 – 22.36 Športni pregled

**Drugi program**
9.05 Poglej in zadeni – 10.05 Vrnitev na otok zakladov – 11.00 Mostovi – 11.30 Nemi deček Jonasi, novozelandski film – 13.00 Poročila – 13.05 Športna nedelja – 19.30 Dnevnik – 20.05 Ivona, gledališka predstava – 22.35 Sova: Ameriška burleska; Hiša orhidej, angl. nadaljevanka; Jute City, angl. nadaljevanka

### HTV 1

8.30 Poročila – 8.45 Slika na sliko – 9.30 Minikins – 9.55 Poročila – 10.00 Sezamova ulica – 11.35 Narodna glasba – 12.00 Poročila – 12.05 Kmetijska oddaja – 13.00 Mir in dobro – 13.30 Palček David – 13.55 Film za otroke – 15.00 Opera Box – 15.30 Poročila – 15.35 Družinski zabavnik – 17.15 Otrok druge matere, ameriški film – 18.50 Zajčkova zgodba – 19.30 Dnevnik 1 – 20.05 Sobota v avgustu, britanska drama – 21.05 Sedma noč – 22.35 Dnevnik 2 – 23.00 Slika na sliko – 23.50 Poročila

### TV AVSTRIJA 1

9.00 Čas v sliki – 9.05 Pozor, kultura – 10.15 Univerzum: Črna reka, ponovitev – 11.00 Tiskovna konferenca – 12.00 Tednik – 12.30 Orientacija – 13.00 Čas v sliki – 13.10 Češki gradovi in graščine, ponovitev – 13.40 Mojstrstvo v skokih čez plot, komedija – 15.30 Otroški spored – 15.55 Pregled tedenskega sporeda – 17.00 Mini Čas v sliki – 17.10 Beverly Hills – 18.00 Čas v sliki – 18.05 X-Large, reportaže – 18.30 Obalna straža, nanizanka – 19.30 Čas v sliki – 19.49 Športna vprašanja – 20.15 Kraj zločina – 21.50 Potovanja skozi modne hiše – 23.00 Novice iz filmskega sveta – 23.30 Osem in pol, film – 1.40 Izzvenevanje – 1.55 Tisoč mojstrovin

### TV MADŽARSKA

6.40 Vaška TV – 7.25 Za otroke – 7.55 Biblijsko sporočilo – 8.10 Angleščina – 8.35 Nedeljski magazin – 11.05 Pogled domov – 11.50 Nogomet – 12.00 Glasbeni butik – 13.10 Car plesa – 14.15 Serijski film – 15.10 Življenjenje, 2. del dok. filma – 16.00 Svet A. C. Clarkeja – 16.35 Metodistični verski program – 17.00 Disnejjeve risanke – 18.45 Kolo sreče, kviz – 19.20 Teden – 20.00 Dnevnik, telešport – 20.25 Zvezdniki – 21.05 Same Time, Next Year, amer. film – 23.30 Nogomet, reportaže – 23.40 Portreti: Eugene Ionesco

**2. program**
7.00 Sončnica – 8.00 Aerobika – 8.20 Računalništvo – 8.50 Za otroke – 10.00 Glasbeni film – 11.10 Kánon bogoslužja – 11.50 Cerkev v kraju Föt – 12.05 Ciganska godba – 12.20 Za kmetovalce – 12.50 Usode – 13.30 Madžarska transverzala – 14.10 Odškodnina... – 14.55 Drobni žuželj, ital. film – 16.25 Budimpeštanska opera – 16.40 O madžarskem jeziku – 17.30 Delta – 18.00 Regionalni program – 18.45 Za otroke – 19.00 Familia, 75. del – 19.35 Tudi oni so padli na glavo, amer. film – 21.10 Telešport – 22.00 Geopolis 2 – 22.45 Eurytmics

### RTL

6.00 Različne mladinske nadaljevanke – 12.00 Tropska vročina – 13.00 Nogomet – 13.30 Disneyeva filmska parada – 15.50 Rdeča strela – 16.50 Moj prijatelj Kobolt, komedija – 18.45 Poročila – 19.10 Dan kot noben drug – 20.15 Bo sla na bo [illegible]

## 19 APRIL PONEDELJEK

### TV SLOVENIJA 1

10.35 Najlepše pravljice sveta – 11.00 Forum – 11.30 Nedeljskih 60 – 12.30 Domači ansambli – 13.00 Poročila – 14.35 Sova – 15.40 Tuleča množica, ameriški film (ČB) – 17.00 Dnevnik 1 – 17.15 Radovedni Taček – 17.30 Pet prijateljev, angl. nanizanka – 18.00 Studio Maribor – 18.50 Besede, besede, TV-igra – 19.30 Dnevnik 2 – 20.05 Sedma steza – 20.30 Gore in ljudje – 21.20 Siamski dvojčici, dokumentarna oddaja – 22.10 Dnevnik 3 – 22.40 Gospodarska oddaja – 23.15 Brane Rončel izza odra

**Drugi program**
11.20 Znanje za znanje – 11.50 Mladinski pevski festival – 12.15 Športni pregled – 13.00 Poročila – 14.00 Intervju – 16.30 Utrip, Zrcalo tedna – 16.30 Dober dan, Koroška – 17.00 Kmetijska oddaja – 17.30 Obzorja duha – 18.00 3/4 ure – 19.30 Dnevnik – 20.05 Znanstvena oddaja – 21.00 Kratek ples, angleška drama – 22.40 Sova: Samci in samke, angl. nanizanka; Hiša orhidej, angl. nadaljevanka

### HTV 1

8.00 Dobro jutro – 10.00 Poročila – 10.05 Šolski program – 11.30 Že veste... – 12.00 Poročila – 12.05 Svet se vrti – 13.30 Monofon – 14.00 Poročila – 14.05 Slika na sliko – 14.50 Spet se bomo srečali – 16.00 Poročila – 16.05 Učimo se o Hrvaški – 16.35 Malavizija – 17.30 Hrvaška dežela in ljudje – 18.00 Poročila – 18.05 Dokum. oddaja – 18.35 Santa Barbara – 19.30 Dnevnik 1 – 20.05 Hrvaška in svet – 20.55 Ljubezenska doživetja, ameriški film – 22.35 Dnevnik 2 – 23.00 Slika na sliko – 23.50 Poročila

### TV AVSTRIJA 1

9.00 Čas v sliki – 9.05 Zahodno od Santa Feja – 9.30 Iz parlamenta – 10.30 Kmet kot milijonar – 12.00 Metropol sveta: Moskva – 12.15 Šiling – 13.10 Sporna vprašanja – 13.35 Sinha Moca – 14.00 Magnum – 14.45 Evropski turizem – 15.00 Otroški spored – 17.00 Mini Čas v sliki – 17.10 Spored po željah – 18.00 Čas v sliki – 18.05 Mi – 18.30 Obalna straža – 19.30 Čas v sliki – 20.15 Podeželski zdravnik, razvedrilna nanizanka – 21.00 Novo v kinu – 21.15 Pogledi s strani – 21.25 Legenda o Lizi Borden, melodrama – 22.55 Čas v sliki – 23.00 Klika, film – 1.30 Tisoč mojstrovin

### TV MADŽARSKA

5.40 Dobro jutro, Madžarska, magazin – 8.05 Financial Times – 8.35 Čez dan – 9.00 Disnejjeve risanke, pon – 10.45 Igra – 12.00 Poročila – 16.00 Popoldanski saldo – 16.10 Zakaj? – 16.45 Igra – 17.00 Northwood, 9. del – 17.30 Koledar 1993 – 18.10 Svet denarja – 18.20 Čez dan – 18.40 Večerna pravljica – 18.50 O veri za otroke – 19.00 Ambasadorkin mož, francoska serija – 21.00 Verdi: Don Carlos, opera v petih dejanjih – 0.40 Dnevnik – 00.45 Dnevnik BBC

**2. program**
6.00 Sončni vzhod, magazin (do 10.00) – 15.00 Prenos iz Parlamenta – 17.10 Dnevnik – 17.15 Slike iz narave – 17.26 Za otroke – 18.00 Dnevnik – 18.10 Regionalni dnevniki – 18.30 Loto Šestica – 18.40 Telešport – 19.05 Madžarska danes, podeželski magazin – 19.50 Teden madžarskega jezika – 20.00 Columbo, kriminalka – 21.20 Kratki film – 21.35 Pred koncem dneva – 22.00 Večerni saldo – 22.25 Računalništvo – 22.55 Poslanstvo v Evian, tv-film

### RTL

6.00 Poročila – 7.00 Dobro jutro, Nemčija – 9.00 Šef – 10.00 Bogati in lepi – 10.30 Vroča nagrada – 11.00 Tvegano – 11.30 Družinski dvoboj – 12.30 Springfieldova zgodba – 13.20 Kalifornijski klan – 14.00 Kalifornijski klic v sili – 15.00 Umor je njen konjiček – 16.00 Hans Meiser – 17.00 Kdo je tukaj šef? – 17.30 Grozljivo prijazna družina – 18.00 Enajst 99 – 18.45 Poročila – 19.15 Eksplozivno – 19.45 Dobri časi, slabi časi – 20.15 Columbo: Umor zame – 23.10 Quincy – 23.55 Quincy, šerif – 0.35 Tropska vročina – 1.05 Grozljivo prijazna družina – 1.30 Kdo je [illegible]

## 20 APRIL TOREK

### TV SLOVENIJA 1

9.35 Najlepše pravljice sveta – 10.00 3/4 ure – 10.45 Slovenski magazin – 11.10 Svet odkritij – 12.05 Znanstvena oddaja – 13.00 Poročila – 13.05 Siamski dvojčici – 15.30 Sova – 17.00 Dnevnik 1 – 17.15 Tudi to je Amerika, oddaja za otroke – 17.50 Oscar-junior, nanizanka – 18.00 Studio Koper – 18.50 Besede, besede – 19.30 Dnevnik – 20.05 Zarišče – 20.40 Glasba, show in cirkus – 21.45 Kronika, kanadska serija – 22.15 Dnevnik 3 – 22.55 Omizje

**Drugi program**
9.35 Podjetniški klub – 10.05 Sedma steza – 10.25 Kratek ples, angleška drama – 12.00 Gore in ljudje – 13.00 Poročila – 16.00 Videonoč – 18.45 Znanje za znanje – 19.30 Dnevnik – 20.05 Mozart, koprodukcijska nadaljevanka – 20.55 Osmi dan – 21.55 Svet poroča – 22.30 Sova: V avtobusu, angl. nanizanka; Izdajalska igra, angl. nadaljevanka

### HTV 1

8.00 Dobro jutro – 10.00 Poročila – 10.05 Šolski program – 11.30 Majhen svet – 12.00 Poročila – 12.05 Svet se vrti – 13.30 Monofon – 14.00 Poročila – 14.05 Slika na sliko – 14.50 Serijski film – 16.00 Poročila – 16.05 Učimo se o Hrvaški – 16.35 Malavizija – 17.30 Hrvaška dežela in ljudje – 18.00 Poročila – 18.05 Ta leta... – 18.35 Santa Barbara – 19.30 Dnevnik 1 – 20.05 Terorizem, dokum. oddaja – 21.00 V ospredju – 22.35 Dnevnik 2 – 23.00 Slika na sliko – 23.50 Poročila

### TV AVSTRIJA 1

9.00 Čas v sliki – 9.05 Zahodno od Santa Feja – 9.30 Klub za starejše – 10.15 Panoptikum – 10.30 Pustolovščine na Rumenem morju, ponovitev filma – 11.55 Raj za živali – 12.15 Avstrijci v Mehiki – 13.00 Čas v sliki – 13.10 Mi – 13.35 Sinha Moca – 14.00 Magnum – 14.45 Jutrišnji mojstri – 15.00 Otroški spored – 17.00 Mini Čas v sliki – 17.10 Spored po željah – 18.00 Čas v sliki – 18.05 Mi – 18.30 Obalna straža – 19.30 Čas v sliki – 20.00 Šport – 20.15 Univerzum: Iberija – 21.00 Pogledi s strani – 21.20 Druga domovina – 23.15 Čas v sliki – Voyou, film – 1.20 Tisoč mojstrovin

### TV MADŽARSKA

5.40 Dobro jutro, Madžarska, magazin – 8.10 Alternativna medicina – 9.00 Peklenski raj, serija – Igra – 12.00 Poročila – 16.00 Popoldanski saldo – 16.10 Svet je čudovit – 16.45 Igra – 17.00 Northwood, 10. del – 17.30 Nekoč in danes – 18.10 Svet denarja – 18.20 Čez dan – 18.40 Večerna pravljica – 19.00 Kolo sreče, kviz – 19.30 Katoliška kronika – 19.45 Vzori – 20.00 Dnevnik, telešport – 20.40 Klinika, 8. del nemške serije – 21.30 Aktualno – 22.00 Car športa – 20.40 Razgovor, od evropske šole do Amerike – 0.25 Dnevnik – 0.30 Dnevnik BBC

**2. program**
6.00 Sončni vzhod, magazin – 10.00 Prenos iz Parlamenta – 16.10 Mena, magazin za starejše – 17.00 Dnevnik – 17.05 Ne le zelenjava – 17.24 Matere, zgodba Niki – 17.39 Za otroke – 18.00 Dnevnik – 18.10 Regionalni dnevniki – 18.30 Rekreacijski šport – 19.05 Zelena brigada, serija – 20.05 Studio '93, kulturni tednik – 20.55 Teden madžarskega jezika – 21.00 Odhodna stran – 21.25 Telexpo '96 – 21.50 Slikarka Zsuzsa Roboz – 22.00 Večerni saldo – 22.25 Mehiška revolucija – 23.00 Rock

### RTL

6.00 Poročila – 7.00 Dobro jutro, Nemčija – 10.00 Bogati in lepi – 10.30 Vroča nagrada – 11.00 Tvegano – 11.30 Družinski dvoboj – 12.00 Opoldanski magazin – 12.30 Springfieldova zgodba – 13.15 Kalifornijski klan – 14.05 Kalifornijski klic v sili – 15.00 Umor je njen konjiček – 16.00 Hans Meiser – 17.00 Kdo je tukaj šef? – 17.30 Grozljivo prijazna družina – 18.00 Enajst 99 – 18.45 Poročila – 19.15 Eksplozivno – 19.45 Dobri časi, slabi časi – 20.15 Highlander – 21.15 Kriminalni magazin – 22.15 Wiseguy – 23.15 Gottschalkov kov – 0.00 Zakon in red – 1.00 Grozljivo pri[illegible]

## 21 APRIL SREDA

### TV SLOVENIJA 1

10.45 Najlepše pravljice – 11.10 Mozart, nadaljevanka – 12.10 Osmi dan – 13.00 Poročila – 13.05 Potovanja, nemška serija – 15.30 Sova – 17.00 Dnevnik 1 – 17.15 Klub Klobuk – 18.50 Štiri v vrsto, TV-igra – 19.30 Dnevnik 2 – 20.05 Zarišče – 20.35 Film tedna: Nepozaben dan na plaži, danski film – 22.15 Dnevnik 3 – 22.50 Opus

**Drugi program**
10.10 Prisluhnimo tišini – 10.40 Televizija in opera – 11.30 Kronika, kanadska serija – 11.55 Sedem čudes – 13.00 Poročila – 16.15 Omizje – 18.15 Beverly Hills – 19.00 Sanjska potovanja – 19.30 Dnevnik – 20.05 Športna sreda – 22.35 Sova: V športnem duhu, amer. nanizanka; Izdajalska igra, angl. nadaljevanka

### HTV 1

8.00 Poročila – 10.00 Poročila – 10.05 Šolski program – 11.30 Tom in Jerry – 12.00 Poročila – 12.05 Svet se vrti – 13.30 Monofon – 14.00 Poročila – 14.05 Slika na sliko – 14.50 Serijski film – 16.00 Poročila – 16.05 Hrvaška književnost – 16.35 Malavizija – 17.30 Hrvaška dežela in ljudje – 18.00 Poročila – 18.05 Moja knjiga o džungli – 18.35 Santa Barbara – 19.30 Dnevnik 1 – 20.00 Žrebanje lota – 20.05 Francoski film – 21.50 Obnova Hrvaške – 22.35 Dnevnik 2 – 23.00 Slika na sliko – 23.50 Poročila

### TV AVSTRIJA 1

9.00 Čas v sliki – 9.05 Zahodno od Santa Feja – 9.30 Zadnja ceremonija Massajev, ponovitev reportaže – 10.15 Znanstvena oddaja – 10.30 Brigadoon, muzikl – 12.15 Reportaže iz mojine – 13.00 Čas v sliki – 13.10 Mi – 13.35 Sinha Moca – 14.00 Magnum – 14.45 Družina Meier – 15.00 Otroški spored – 15.50 Super babica – 17.00 Mini Čas v sliki – 17.10 Spored po željah – 18.00 Čas v sliki – 18.05 Me ženske – 18.30 Obalna straža – 19.30 Čas v sliki – 20.00 Šport – 20.15 Nanoženi ostrini, kriminalna nanizanka – 21.50 Pogledi s strani – 22.00 Hunter, začetek nanizanke – 22.45 Ljubica Milena Jesenska, film – 0.45 Tisoč mojstrovin

### TV MADŽARSKA

5.40 Dobro jutro, Madžarska, magazin – 8.35 Čez dan – 9.00 Peklenski raj, serija – 10.00 Tri ljubezni, švedska serija – 11.00 Igra – 11.15 Hiša lutk – 12.00 Poročila – 16.00 Popoldanski saldo – 16.10 Videospoti – 16.45 Igra – 17.00 Northwood, 11. del – 17.30 Razgledni stolpi – 17.55 Kulturni referent – 18.15 Svet denarja – 18.25 Čez dan – 18.45 Večerna pravljica – 19.00 Mesečina (Moonlightning), kriminalka – 20.00 Dnevnik – 20.25 Nogomet: FC Bruges : Olympique – 22.20 Central Expres, mednarodna serija – 23.15 Aktualno – 23.35 Nogomet – 0.25 Dnevnik – 0.30 Dnevnik BBC

**2. program**
6.00 Sončni vzhod, magazin (do 10.00) – 15.35 Z dušo in telesom, serija – 16.20 Kviz – 16.40 Za otroke – 17.00 Dnevnik – 17.05 Skupaj za Zemljo – 17.25 Za otroke – 18.00 Dnevnik – 18.10 Regionalni dnevniki – 18.25 Nogomet: Kisperst – Vac – 20.35 Prosta ura, oddaja o poeziji – 21.25 Smertnica – 22.00 Večerni saldo – 22.25 Pred koncem dneva – 22.45 Skaljena voda, francoski film

### RTL

6.00 Poročila – 7.00 Dobro jutro, Nemčija – 9.00 Šef – 10.00 Bogati in lepi – 10.30 Vroča nagrada – 11.00 Tvegano – 11.30 Družinski dvoboj – 12.00 Opoldanski magazin – 12.30 Springfieldova zgodba – 13.15 Kalifornijski klan – 14.05 Kalifornijski klic v sili – 15.00 Umor je njen konjiček – 16.00 Hans Meiser – 17.00 Kdo je tukaj šef? – 17.30 Grozljivo prijazna družina – 18.00 Enajst 99 – 18.45 Poročila – 19.15 Eksplozivno – 19.45 Dobri časi, slabi časi – 20.15 Dvojčka, komedija – 22.15 Sternov [illegible] – 22.45 Nogomet, evropski pokal – 23.15 Gottschalkov kov – 0.00 Aljaska – 1.05 Grozljivo prijazna družina

## 22 APRIL ČETRTEK

### TV SLOVENIJA 1

10.35 Zgodbe iz školjke – 11.25 Nepozaben dan na plaži, danski film – 13.00 Poročila – 13.55 Sova – 15.10 Zapor za otroke, ameriški film – 17.00 Dnevnik 1 – 17.15 Živ žav – 18.00 Studio Maribor – 18.50 Štiri v vrsto, TV-igra – 19.30 Dnevnik 2 – 20.05 Zarišče – 20.40 Iskanje Salome, švicarska nadaljevanka – 21.30 Tednik – 22.15 Dnevnik 3

**Drugi program**
10.50 Sanjska potovanja, nemška serija – 11.00 Športna sreda – 13.00 Poročila – 15.20 Opus – 17.25 Svet poroča – 18.00 Videošpon – 18.45 Že veste – 19.30 Dnevnik – 20.05 Umetniški večer: Sodobna ameriška literatura – 22.35 Sova: On in ona, amer. nanizanka; Izdajalska igra, angl. nadaljevanka

### HTV 1

8.00 Dobro jutro – 10.00 Poročila – 10.05 Šolski program – 11.30 Povejte, kaj naj počnem – 12.00 Poročila – 12.05 Svet se vrti – 13.30 Monofon – 14.00 Poročila – 14.05 Slika na sliko – 14.50 Serijski film – 16.00 Poročila – 16.05 Renesančno slikarstvo – 16.35 Malavizija – 17.30 Hrvaška dežela in ljudje – 18.00 Poročila – 18.05 Znanstvena oddaja – 18.35 Santa Barbara – 19.30 Dnevnik 1 – 20.05 Poslovni klub – 20.50 Me je kdo iskal? – 21.35 Ekran brez okvirja – 22.35 Dnevnik 2 – 23.00 Slika na sliko – 23.50 Poročila

### TV AVSTRIJA 1

9.00 Čas v sliki – 9.05 Zahodno od Santa Feja – 9.30 Dežela in ljudje – 10.00 Avstrija v sliki – 10.30 Mojstrstvo v skokih čez plot, ponovitev komedije – 12.15 Kompas – 13.00 Čas v sliki – 13.10 Me ženske – 13.35 Sinha Moca – 14.00 Magnum – 14.45 Bogovi in junaki Antike – 15.00 Otroški spored – 17.00 Mini Čas v sliki – 17.10 Spored po željah – 18.00 Čas v sliki – 18.30 Obalna straža – 19.30 Čas v sliki – 20.15 Rododendron in prišč – 21.05 Svet čtevilk – 21.15 Pogledi s strani – 21.25 Umazano zlato, vestern – 22.55 Čas v sliki – 23.00 Naščuvančevi milijoni, film – 0.45 Tisoč mojstrovin

### TV MADŽARSKA

5.40 Dobro jutro, Madžarska, magazin – 8.05 Financial Times za Vzhodno Evropo – 8.35 Čez dan – 9.00 Peklenski raj, serija – 10.00 Klinika, pon. – 11.00 Igra – 11.15 Angleščina – 12.00 Poročila – 16.00 Popoldanski saldo – 16.10 Telešport – 16.45 Za otroke – 17.00 Northwood, 12. del serije – 17.30 Magazin za menedžerje – 18.10 Svet denarja – 18.20 Čez dan – 18.40 Za otroke – 19.00 Za boljši jezik – 19.10 Gledališki dnevnik – 20.00 Dnevnik, telešport – 20.40 Teater Raya Badburyja, kanadski film – 21.10 Apropo – 22.10 Nogomet – 22.50 Mala večerna glasba – 23.35 Moj poklic... – 24.00 Dnevnik – 0.05 Dnevnik BBC

**2. program**
6.00 Sončni vzhod, magazin (do 10.00) – 15.53 Telefonska igra – 16.08 Kristjani, serija – 17.00 Dnevnik – 17.05 Neznana Budimpešta, kviz – 17.45 Za otroke – 18.00 Dnevnik – 18.10 Dnevniki in magazini iz regionalnih studiev – 19.05 Reševalna ekipa, 9. del serije – 20.00 Teden madžarskega jezika – 20.05 Dan Zemlje, Antarktika – 21.05 Debatni forum – 22.00 Večerni saldo – 22.25 Peščena stena, romunski film

### RTL

6.00 Poročila – 7.00 Dobro jutro, Nemčija – 9.00 Šef – 10.00 Bogati in lepi – 10.30 Vroča nagrada – 11.00 Tvegano – 11.30 Družinski dvoboj – 12.00 Opoldanski magazin – 12.30 Springfieldova zgodba – 13.15 Kalifornijski klan – 14.05 Kalifornijski klic v sili – 15.00 Umor je njen konjiček – 16.00 Hans Meiser – 17.00 Kdo je tukaj šef? – 17.30 Grozljivo prijazna družina – 18.00 Enajst 99 – 18.45 Poročila – 19.15 Eksplozivno – 19.45 Dobri časi, slabi časi – 20.15 Življenjski posel – 20.45 Na pomoč, moji družini se blede – 22.15 Dr. Welby – 23.15 Gottschalkov kov – 24.00 Zakon in red – 1.00 Grozljivo pri[illegible]

## motorna vozila

**RENAULT 4 GTL**, letnik 1989, in 7 mesecev brezo tekoco z A-kontrolo, prodam. Tel.: 87 247.
m1757

**R 4 GTL**, letnik 1986, prevoženih 58.000 km, prvi lastnik, prodamo za 270.000 SIT ali 4.000 DEM. Tel.: 24 863, zvečer.
mtnk

**MOTORNO KOLO BT 50 S**, modre barve, registrirano do konca leta, prodam zelo ugodno. Tel.: 82 381.
m4863

**APN 6**, letnik 1987, športno opremljen, tir APN 4, oba brezhibna, prodam. Tel.: 81 384.
m4851

**FIAT 126 P**, letnik 1987, prodam. Tel.: 28 414, po 18.00.
m1860

**LADO 1500**, starejši letnik, prodam za 35.000 SIT. Tel.: 53 149.
mnj

**LADO 1500**, letnik 1982, prodam. Domajci 18. Tel.: 40 193.
m1761

**MOPED APN 6 S**, star eno leto, ugodno prodam. Finžgarjeva 5, Beltinci. Tel.: 42 679.
m1776

**ZASTAVO 101**, znamke komfort, letnik 1982, registrirano do decembra 1993, prodam. Ob potoku 10, Turnišče.
m1760

**R4 GTL**, letnik 1984, prodam. Tel.: 65 737.
m1791

**SKODO 110 L**, letnik 1976, dobro ohranjena, garažirano, registrirano do oktobra 1993 (80000 km), prodamo. Cena po dogovoru. Tel.: 21 454, do 15.00.
m1795

**FIAT 126 P**, letnik 1979, dobro ohranjen, prodam. Tel.: 40 155.
m1798

**MOPED BT 50**, dobro ohranjen, prodam. Ludvik Lebar, Turnišče, Gajska 11.
m1811

**VINOGRADNIKI!**
Italijanske buteljčne steklenice,
akacijeve kole
in betonske stebre,
prodaja
GORIČKA VAS, ŠALOVCI, d.o.o.,
tel., telefaks (069) 59033.

**TOMOS BT 50 S**, letnik 1988, in komercialni bojler, star dve leti, rabljen eno leto, prodam po polovični ceni. Novak, G. Petrovci 2 a.
m1872

**GOLF JGL**, letnik 1988, dobro ohranjen, prodam. Tel.: 82 186.
m1869

**FIAT 126 P**, letnik 1980, prodam. Kranc, Plečnikova 55. Tel.: 24 220.
m1886

**LADO 120 LS**, letnik 1980, zelo ugodno prodam. Cvetna 7, Turnišče.
m1846

**TOVORNO VOZILO ZASTAVA 35-8**, B-kategorija, prevoženih 29.000 km, nujno prodam. Tel.: 87 630, 81 160.
m1862

**LADO KARAVAN**, domačo slivovko in vino analizirano, na prodaj 41 b. Tel.: 45 294.
m1819

**MOTORNO KOLO BMW 50 R/5**, traktor Steyr, 120 KS, pogon na štiri kolesa, prodam. Cena po dogovoru. Tel.: 86 130.
m1858

**LADO 1500**, letnik 1988, prevoženih 45.000 km, in 27 arov vinograda v Lendavskih goricah prodam. Tel.: 75 680.
m1850

**OPEL MANTA**, 1600 cm³, črne barve, neregistriran, v voznem stanju in koruzo prodam. Tel.: 76 808.
m2587

**TOVORNI AVTO** Zastava 645 AD, 4,4 ton, letnik 1980, prodam. Tel.: 82 189.
m1865

**VW 1200**, letnik 1975, prodam. Tel.: 51 479.
m1837

**AUDI 80 DIESEL**, letnik 1988, prodam. Gasč 26. Tel.: 53 088.
m1838

**MERCEDES D 200**, letnik 1991, prevoženih 35.000 km, kovinsko srebrne barve, in zapeti kombi VW, letnik 1982, prevoženih 75.000 km, prodam. Bistro Remgar, M. Sobota.
m1851

**TOVORNO VOZILO ZASTAVA**, tip 55 AP, letnik 1984, prodam. Tel.: 23 [illegible]
m1856

## kmetijska mehanizacija

**TRAKTOR TORPEDO 60 KM**, s kabino in kompresorjem, letnik november 1987, z 1800 delovnimi urami, prodam. Cena po dogovoru. Tel.: 51 069
m1774

**3 KV MOTOR**, drobilec in cirkularko, prodam. Sebeborci 125.
m1797

**STROJNO SEJALNICO** za koruzo prodam. Tešanovci 19. Tel.: 48 205.
m1814

**KOSILNJA MASER FERGUSAN 630** z nove dele za motor Mercedes 190, prodam. Tel.: 54 119, popoldan.
m1828

**PRIKOLICO ZA PREVOZ ŽIVINE**, prodam. Ivo Šottarec, Puconci 64.
m1829

**TRAKTOR VLADIMIREC T 40**, nadalno sitno prikolico NSP 35-24 in prodajalnik 220 RAU, prodam. Tel.: [illegible]
m1870

**RABLJENI TRAKTOR** Tomo Vinkovič 30-35 KM, prodam. Dini Titan, KUPŠINCI 48. Pisne ponudbe.

**DVOOSNO PRIKOLICO** za prevoz živine nujno prodam za 350 DEM. Murski Petrovci 15. Tel.: 46 532.
m1878

**STISKALNICO ZA SENO**, prodam. Brezovci 68.
m1848

**TRAKTOR DEUTZ** 75, prodam. Tel.: 76 438.
m1734

**ŽITNI KOMBAJN** Epple Mobil 1240, z dvema adapterjema in krmo v balah prodamo. Tel.: 26 275.
m1832

**KOSILNICO** in drobilec zrnja prodam. Budja, Puconci 175.
m1828

**SADILNIK ZA KORUZO**, novi, cirkularko MIO standard s 4kW elektromotorjem, novo, čebele s prikolico za osebni avto, harmoniko ‚frajtonarico', triredno, malo rabljeno, sode za rdeče vino, 300 in 150 l., in rabljen avtoradio, prodam. Tel.: 46 144.
m1824

**TRAKTOR DEUTZ 75**, kot nov, 70 delovnih ur, prodam. Tel.: 76 438
pfx

**TRAKTOR URSUS 335** in kosilnico BCS prodam po ugodni ceni. Ludvik Časar, Ženavlje 61.
m1779

**SAMONAKLADALKO**, dobro ohranjeno in tono in pol sena prodam. Ivan Panker, Noršinci 14.
m1782

**BOČNO KOSO** za traktor Ursus, malo rabljeno, prodam. Ignac Čurič, Žižki 104.
m1789

**ROTACIJSKO KOSO SIP**, malo rabljeno, prodam. Tišina 44.
m1884

**MOTORNO KOSILNICO** diesel Laverda, prodam. Gaberje 133. Tel.: 76 136.
m1887

## živali

**NESNICE, MLADE JARČICE, PASME GOLDEN KOMET**, super rjave, uvoz iz Nemčije, cepljene, prodajamo po ugodni ceni 450 SIT. Vsak, ki kupi 10 jarčic, dobi 1 zastonj (akcijska prodaja). Naročila sprejemajo in dajejo vse informacije v gostilni Anice Benčec, Bakovci. Tel.: 43 070, ali pri Darinki Zamuda, zidarstvo, Galušak 6, tel.: 68 044.
mpp

**NESNICE, MLADE JARČICE, PASME GOLDEN KOMET**, super rjave, uvoz iz Nemčije, cepljene, prodajamo po ugodni ceni 450 SIT. Vsak, ki kupi 10 jarčic, dobi 1 zastonj (akcijska prodaja). Naročila sprejemajo in dajejo vse informacije v gostilni Tibija Horvata, Nemčavci. Tel.: 24 393 ali v gostilni Železen, Beznovci, tel.: 49 025.
mpp

**MLADE NESNICE PASME HISEX IN GOLDEN KOMET**, super rjave, najboljše pasme v Evropi, prodajamo po zelo konkurenčni ceni, opravljena vsa cepljenja. Vsak, ki kupi 10 jarčic, dobi 1 zastonj (akcijska prodaja). Jože Špindler, Zg. Ročica 9, p. Zg. Ščavnica. Tel.: 062 732 036. Večje količine dostavimo na dom.
mpp

**KOKOŠI, MLADE NESNICE** prodajamo. Zagotavljamo nesnost najpozneje v dveh tednov. Tel.: 82 401.
m1879

**KRAVO** s teletom prodam. Kerman, Strehovci 66.
m1836

**SVINJO**, 130 kg, prodam. Vaneča 23. Tel.: 45 442.
m1772

**TELICO**, brejo 9 mesecev, prodam. Hari, Ivanovci 60, p. Fokovci.
m1784

**MALE PUJSKE** prodam. Štefan Kuhar-Bencak, Puconci 282 (76).
m1801

**PUJSKE** in stroj za pranje avtomobila na toplo vodo prodam. Gradišče 4.
m1821

**KRAVO**, staro 6 let, brejo 4 mesece, prodam. Franc Cimerman, Bratstvo in enotnost 4, Veržej.
m1844

## posesti

**13-ARSKO PARCELO** za vinograd, 84-arsko njivo, primerno za vinograd, vse na lepi sončni legi, poleg turistične kmetije Bokrači, prodam. Abraham, Andrejci 2, po 16.00.
m1859

**STAREJŠO STANOVANJSKO HIŠO** v M. Soboti na komunalno urejeni parceli, velikosti 10 arov in staro hišo z gospodarskim poslopjem na 50-arskem zemljišču v Peskovcih na Goričkem prodam. Tel.: 23 135.
m1834

**VRSTNO MEDETAŽNO MONTAŽNO HIŠO MARLES**, skoraj dokončano, prodam. Tel.: 042 813 494.
m1835

**80 AROV MEŠANEGA GOZDA** na Hodošu prodam. Tel.: 26 359, popoldan.
m1830

**ENODRUŽINSKO HIŠO** v Murski Soboti, s 750 m² zemljišča, prodamo. Tel.: 21 965.
m1831

**HIŠO** primerno za ureditev počitniške hišice, vinograd in gozd na Goričkem prodam. Tel.: 23 331.
m1825

**DVOINPOLSOBNO STANOVANJE** v centru Murske Sobote prodam, dam v najem ali zamenjam za stanovanje v Ljubljani. Tel.: 22 040, popoldan.
m1826

**LOKAL**, večnamenski, 50 m², v Moravskih Toplicah, takoj oddam. Tel.: 26 434
m1827

**STARO HIŠO** v Murskih Črncih prodamo. Krog, Plečnikova 41, tel.: 23 320.
m1882

**ENODRUŽINSKO HIŠO** blizu centra M. Sobote, na 12-arski parceli, prodam ali oddam. Tel.: 066 61 864, po 17.00.
m1823

**STAREJŠO HIŠO** na 17-arski parceli v Brezovcih, prodam. Tel.: 21 342, hišnik, po 17.00.
m1863

**STANOVANJSKO HIŠO** z gospodarskim poslopjem in kmetijskimi zemljišči ali brez njih v Borejcih št. 10, ugodno prodam. Tel.: 21 937.
m1691

**ENOSOBNO STANOVANJE**, 32 m² prodam. Arnugu, Stara 2, M. Sobota.
m1752

**SOBO ODDAM DEKLETU**. Tel.: 22 592.
m1753

**14 ARSKO GRADBENO PARCELO** v Berkovcih pri Vidmu ob Ščavnici prodam. Rački vrh 2. Tel.: 65 007.
m1745

**POČITNIŠKO HIŠICO** v Gornjih Petrovcih, na 17-arski parceli, prodam. Tel.: 22 172.
m1715

**V MURSKI SOBOTI** prodamo sončno, dvosobno stanovanje (87 m²) z veliko kletjo (48 m²) in vrtom (80 m²). CENA 79.900 DEM. Tel.: 061 271 561, INT. 284.
m-pf

**NOVEJŠO HIŠO V BELTINCIH** prodam. Informacije pri advokatu Jožetu Ratniku, M. Sobota.
m1595

**30 AROV ZEMLJE V SELU**, primerno za zgraditev hiše, ob cesti, dostop, vodovod in elektrika, primerna lega tudi za vinograd, naprodaj. Tel.: 24 946.
mpp

**HIŠO** v Murski Soboti, medetažno, komfortno, na lepi parceli, prodam. Tel.: 24 493 ali 061 347 849.
m1516

**MLADA DRUŽINA IŠČE ENOINPOL ALI DVOSOBNO STANOVANJE** v Murski Soboti ali okolici. Ponudbe na upravo lista. Šifra: Dobro plačilo.
m1763

**STAREJŠO, VEČJO HIŠO** in gospodarsko poslopje ter 1 ha zemlje v Hrastju-Moti, v bližini Radenec in avstrijske meje, prodam. Primerno tudi za obrt (gotovina). Tel.: 23 718.
m1764

**PARCELO ZA POČITNIŠKO HIŠICO**, cca. 6 arov, ob asfaltni cesti, z vodo in elektriko, 11 kilometrov od Gornje Ragone (Stavešinski vrh), prodam. Tel.: 65 846.
m1765

**HIŠO**, prodam. Tel.: 42 274.
m1767

**KMEČKO HIŠO** z gospodarskim poslopjem in z nekaj zemlje v Brezovcih, ugodno prodamo. Tel.: 45 278 ali 23 211, po 18.00.
m1770

**PARCELO**, 65 arov, v Brezovcih (del gradbena parcela, del sadovnjak, njiva in gozd), ugodno prodamo. Tel.: 45 278 ali 23 211, po 18.00.
m1770

**20,5 AROV KVALITETNEGA SMREKOVEGA GOZDA**, v k.o. Otovci, v bližini glavne ceste Mačkovci-Otovci-Vidonci, prodamo. Tel.: 51 170 ali 062 39 652.
m1773

**NJIVI**, 45 arov in 10 arov, v Rakičanu, prodam. Kotna 27, Rakičan.
m1774

**STAREJŠO HIŠO** s parcelo v Ratkovcih, prodamo. Berkovci 3. Tel.: 44 129.
m1775

**GRADBENO PARCELO**, 6 arov 64 m², v Bakovcih in kravo, brejo 8 mesecev in staro 6 let, prodam. Tel.: 43 281.
m1778

**POČITNIŠKO HIŠICO**, 10 km iz Radenec, ob Blaguškem jezeru, na sončni legi, velikost 1600 m², prodam. Možnost plačila na obroke. Tel.: 062 305 361.
m1780

**GRADBENO PARCELO**, 25 arov, z gradbenim materialom, pri Bolehnečicih pri Vidmu ob Ščavnici, prodam. Tel.: 24 739.
m1781

**ZEMLJO S SADOVNJAKOM** (1,30 ha), v bližini Ljutomera (Slamnjak), prodam. Štrakl, Železne Dveri 13, Ljutomer.
m4862

**NOVEJŠO HIŠO** na mirnem kraju prodam. Tel.: 22 011, popoldne.
m1842

**DOGRAJENO KLET** z vsemi priključki, na 9-arski parceli v Murskih Črncih, prodam. Tel.: 21 877 ali 32 252.
m1783

**HIŠO** v Murski Soboti, prodam. Tel.: 24 079
m1785

**1 HA TRAVNIKA** in ford escort, letnik 1979, prodam. Tel.: 48 728.
m1787.

**1 HA PARCELO**, vinograd, travnik in njiva, prodam. Sebeborci 125.
m1797

**PRODAM ALI MENJAM** za manjše lastniško 3-sobno stanovanje, 92 m². Tel.: 23 430.
m1800

**PARCELO**, 22 arov, s počitniško hišico in sadovnjak blizu Moravskih Toplic, z vso opremo, prodam. Tel.: 32 861.
m1804

**MEŠAN GOZD**, 43 arov, v Kruplivniku, prodam. tel.: 49 330, po 19.00.
m1805

**ENODRUŽINSKO HIŠO Z VRTOM** v Murski Soboti prodam. Tel.: 21 603.
m1806

**DVOINPOLSOBNO LASTNIŠKO STANOVANJE**, 64 m², ogrevano, prodam. Cena 1.250 DEM m². Tel.: 22 034.
m1807

**STAREJŠO VSELJIVO HIŠO** z gospodarskim poslopjem v Partizanski 28 v Murski Soboti, parcela 7,11 arov, možnost nadomestne gradnje, prodam. Cena 55.000,00 DEM. Tel.: 24 697.

**NJIVE** v k.o. Murska Sobota (36, 36, in 27 arov), prodamo. Cena 12.000 SIT/ar. Tel.: 24 697.
m1808

**TROSOBNO KOMFORTNO STANOVANJE**, 75 m², prodam. Cena: 1250 DEM za m². Možna tudi zamenjava za hišo. Tel.: 24 852.
m1809

**POČITNIŠKO HIŠICO** z vinogradom in sadovnjakom na sončni legi na Vaneči prodam. Tel.: 24 591.
m1813

**NUJNO IŠČEM SOBO** v M. Soboti ali bližnji okolici. V dopoldanskem času lahko nudim pomoč pri gospodinjskih delih. Tel.: 21 343, po 12.00.
m1815

**MALI VINOGRAD** in klet v Čentibi ter koruzo prodam. Tel.: 76 077.
m2596

**TRAVNIK** na Gibini, 66 arov, prodam. Cena 7.000 DEM v protivrednosti. Tel.: 62 068.
m4052

**STANOVANJSKO HIŠO**, primerno za poslovno dejavnost, v Trstenjakovi ulici 69, v Murski Soboti, in nedograjeno stanovanjsko hišo primerno za obrt, z dodatnim gradbenim zemljiščem, v Trnju 35 a, prodamo. Lendava, Mohorjeva 2. Tel.: 75 427.
mnp

**TROSOBNO STANOVANJE** v Murski Soboti prodam ali zamenjam. Tel.: 23 261.
m1854

**VINOGRAD**, 280 cepljenih trsov, amortizer 200 l., kompresor na kardan za polnjenje gum. Bokrači 1.
m1865.

**ENOINPOLSOBNO STANOVANJE**, 55 m², komfortno, v centru M. Sobote, prodamo. Informacije v čet., pet., sob., ned., od 20.00 do 21.00. Tel.: 24 023.
m1866

**STANOVANJSKO HIŠO** z gostinskim lokalom, prodam. Turnišče, St. Kovača 82. Tel.: 72 090.
m1868

**HIŠO V RADENCIH**, zgrajeno do IV. gradbene faze, prodam za 120.000 DEM. Tel.: 22 371.
m1869

**DELAVNICO ZA STAVBNO KLEPARSTVO**, s stroji, dam v najem in prodam osebni avto opel record. Jurišinci 4, tel.: 062 758 009.
m1833

**UGODNO PRODAM** dvoetažno enodružinsko vseljivo stanovanjsko hišo, 147 m², v Brezovici 12 a, občina Lendava. Hiša je ob asfaltni cesti na robu vasi in na večji parceli, primerni za obrtno ali drugo dejavnost. Ogled možen vsako popoldne. Tel.: 24 750, zvečer.
m1734

**STANOVANJE**, 41 m², prodam za 52.000 DEM. Naslov v upravi lista.
m1852

**GOSTINSKI LOKAL** s stanovanjem (restavracija do 150 sedežev) najamem za daljši čas. Tel.: 063 813 850.
m1843

## razno

**POMIVALNI STROJ GORENJE**, nov, prodam 20 % ceneje. Tel.: 66 106, po 15.00.
m1864

**MEŠALEC ZA BETON**, malo rabljen, moped tomos avtomatik, lado 1500, generalno popravljeno, 23 arov gozda v k.o. Prosenjakovci in njivo, ugodno prodam. Tomšičeva 16, Rakičan.
m1855

**GNOJ**, star 2 leti, prodam. Soboška 31, Bakovci. Tel.: 43 297.
m1823

**VALJAR BOMAK 200**, letnik 1976, odlično ohranjen, prodam. Nahaja se v Lendavi. Tel.: 042 633 462.
m1820

**SENO V BALAH** prodam. Tel.: 54 015.
m1810

**UGODNA PRODAJA – NAGROBNE SVEČE**, največje 120 SIT, dišeče in plavajoče od 30 do 100 SIT. Trgovina Rugelj, Černelavci. Tel.: 32 920.
m-pp

**MOTOR ZA ZASTAVO 101**, original FIAT, letnik 1983, prodam. Tel.: 22 172.
m1715

**UGODNA PRODAJA** za odrasle in otroke – kavbojke od 1.500 do 2.500 SIT, copate od 1.000 do 2.500 SIT, trenirke od 1.000 do 2.500 SIT, svilene trenirke od 2.000 do 2.900 SIT. Trgovina Rugelj, Černelavci, tel.: 32 920.
mpp

**ŠTEDILNIK**, nov, 90 cm, na trda goriva, širok pekač, prodam 20% ceneje. Tel.: 51 377, Petrovič.
m-pp

**NOVO!** Izpadanje las ni več problem! Popolnoma naravno zdravilo vam zanesljivo ustavi izpadanje las, jih regenerira in pospešuje njihovo rast. Cena doze je 780 SIT in poštnina. Pošljem po povzetju. Naš naslov: BIOMAX, p.p. 82, Slovenske Konjice. Tel.: 0609 611 560.
m2585.

**BUČNO OLJE** prodam. Gosposka 15, Črenšovci.
m1758

**40 VREČ TERMOPUZA**, avstrijskega, 1 vreča 800, in 80 kosov rabljenih salonitnih plošč, prodam. Dolnja Bistrica 5.
m1768

**BARVNI TELEVIZOR** Iskra z daljinskim upravljanjem, prodam. Tel.: 21 877 ali 32 252.
m1783

**POROČNO BELO OBLEKO**, prodam. Tel.: 40 193, ves dan.
m1788

**TELEVIZOR** z vgrajenim videorekorderjem, priklop za golfa (novi tip) in rezervne dele za R4, prodam. Tel.: 45 408.
m1790

**RABLJEN BARVNI TELEVIZOR** in kombiniran hladilnik, prodam. Zrim, Lendavska 37 a., M. Sobota.
m1792

**AVTOMOBILSKO PRIKOLICO**, nosilnost 1 tona, velik keson, prodam. Cena po dogovoru. Šumenjakova 5, M. Sobota. Tel.: 21 981.
m1802

**VETROVNIK (»bint«)** za čiščenje zrnja prodam. Bodonci 134.
m1803

**PRIKOLICO**, zamrzovalno skrinjo, 180 l., drobilec zrnja, 4 kW elektromotor, prodam. Tel.: 62 085, dopoldan.
m1822

**CAMCORDER SANYO** z veliko dodatne opreme prodam. Tel.: 21 968.
m1833

**KUHINJSKE ELEMENTE** in kombajn Zmaj 131, prodam. Slavko Kolar, Radomerščak 6, Ljutomer. Tel.: 062 714 759.
i4860

**ZAMRZOVALNO SKRINJO**, spalnico, žensko in otroško kolo, prodam. Osvald, Trate 6, G. Radgona.
m4051

**AVTOPRIKOLICO** prodam. Petanjci 76. Tel.: 46 572.
m4050

**ŠTEDILNIK** na trdo gorivo v dobrem stanju prodam. K. F., Grajska 27, G. Radgona.
m4046

**KORUZO** na storžih, večjo količino, in zadnjo traktorsko koso OLD, malo rabljeno, prodam po ugodni ceni. Kapca 99.
m2595

**SMREKOV LES** za plohe in deske, 5 kubičnih metrov, prodam. Tel.: 23 815, po 15.00.
m1715

**ROČNO PLETENE PULOVERJE IN JOPICE**, unikate, ugodno prodam, za vas ali kot velikonočno darilo. Tel.: 53 149.
mnj

**STREŠNO OPEKO**, večjo količino, in svinjsko mast po 160 SIT, prodam. Tel.: 40 088.
m1847.

**ZAKONSKO POSTELJO**, dobro ohranjeno, z jogijem, prodam. Tel.: 23 045.
m1853

**KUHINJSKO POHIŠTVO** ugodno prodam. Vrazova 14, M. Sobota.
m1857

**NAJDITELJ ODRASLE TIGRASTE MUCE** z rumeno liso na glavi, naj pokliče po telefonu na telefonsko številko 26 369.
m1874

**VIDEOREKORDER FISHER** prodam. Tel.: 32 649.
m1876

**YAMAHA DX7IIFD**, roland D-20 in mixer Boss BX-16, ugodno prodam. Tel.: 48 340.
m1877

**MOTOR**, za 128 ali 101, star 3 leta prodam. Stanislav Sreš, Ižakovci 143.
m1881

**PRODAJA RABLJENIH VOZIL**. Flisar, Skakovci 40 a, tel.: 40 266, od 8.00 do 17.00.
m1841

**HI FI KOMPONENTE**, prodam. 2x dvojni kasetofon, ojačevalec, ‚ekvilajzer', mešalno mizo, gramofon, zvočnike, CD gramofon, naprodaj. Puconci 185, po 16.00.
mprp

## storitve

**Z OMETI BAUMIT** boste zadovoljni. Styrian d.o.o., Lenart. Tel.: 062 724 123.
m-pf

**FRIZERSTVO »PICOLO«**, Prežihovega Voranca 5, M. Sobota, tel.: 24 652, se priporoča s svojimi storitvami; ‚trajna' od 1.500 SIT naprej, ‚vodna' od 300 SIT naprej, fen frizura od 300 SIT naprej.
mpp

**ROLETE, ŽALUZIJE, LAMELNE ZAVESE** popravljamo in montiramo. Rugelj, Černelavci. Tel.: 32 920.
mpp

**EMAJLIRAMO** obrabljene kopalne kadi v vseh odtenkih. Tel.: 69 235.
m1771

**IZDELUJEMO IN MONTIRAMO BALKONSKE, STOPNIŠČNE OGRAJE**, stopala, izvajamo vsa mizarska dela. Titan, Krog, Murnova 15. Tel.: 26 159.
m1817

**INŠTRUIRAM MATEMATIKO** za srednje šole. Tel.: 61 349. Silva.
m4047

**SATELITSKE ANTENE**, teletekst za TV-Gorenje, tudi na obroke. RTV servis Marjan Zemljič, Glavni trg 1, Ljutomer. Tel.: 81 850.
i4859

**IZDELUJEMO EMBALIRNE VREČKE** iz polietilena LINPE, BOPP, iz celofana, tudi perforirane, nosilne in samozapiralne vrečke z reklamnimi napisi. Izvajamo grafično oblikovanje, tisk in izdelavo v manjših serijah. FOLIA, 8900 Zalaegerszeg, Nekeresdi u. 16. Tel.: 99 36 92 19 273.
m2593

**IZDELOVANJE ŽELEZNIH OGRAJ** (balkonskih, stopniščnih in dr.). Tel.: 21 034.
m1873

**ZAGOTOVITE SI DEVIZNI ZASLUŽEK**. Posredujemo pri prodaji južnoameriških činčil in odkupu mladičev. Tel.: 22 753, popoldan.
m1880

## delo

**STAVBNEGA KLEPARJA**, zaposlim takoj. Jože Kovač, Pince Marof 45.
m2582.

**PONUJAMO** vam dober zaslužek s prodajo tekstila ob prostih koncih tedna. Tel.: 062 724 914.
m1718

**VEČ DEKLET**, starih od 18 do 30 let, urejenega videza, iščemo za strežbo v bistroju in v diskoteki Don Juan na D. Bistrici. Ponujamo stanovanje in dobro plačilo. Tel.: 062 77 120, po 20.00.
m1634

**MLADO DEKLE ZA AKT FOTOGRAFIRANJE** iščem. Dober honorar. Sara Moor, p.p. 36, 62 204 Miklavž.
mr

Obiščite
MENJALNICO
WESCHELSTUBE
v ILJAŠEVCIH 8a.
Poslujejo tudi ob
sobotah in nedeljah.
Tel: 87 822

Sadje-Zelenjava
Kossuth út 1, Lenti
Madžarska
Po zelo ugodni ceni
ponujamo:
semensko
koruzo
vrste
– Pioner
– Szegedi
– Furió in druge vrste
v Lentiju, v trgovini nasproti lekarne in pred trgovino Domino.
*Prodajamo še sveže sadje in zelenjavo!*
*Pričakujemo vas!*

**KAPELA** – Vodstvo krajevne skupnost Kapela si vse bolj prizadeva za čim lepšo podobo naselja, zato bodo skušali dosledneje uresničevati odlok o obveznem odvažanju odpadkov. Toliko bolj, ker so na tem območju odkrili 10 divjih odlagališč odpadkov. V akcijo za lepši kraj so se vključili tudi učenci tamkajšnje osnovne šole, ki so te dni pobrali vso kramo, ki je kazila podobo posameznih krajevnih točk. (F. Kl.)

*Sredi idiličnega soboškega parka stoji razkošno grajsko poslopje. In v njem je obnovljen*

# Grajski hram

***Vse v njem je novo, predvsem pa ponudba.***

- Vsak dan vam ponudijo **dve vrsti malic.**
- Malica s kruhom stane le 220 tolarjev.

**Pripravljajo hišne specialitete in italijanske sadne kupe.**

SOBOŠKI **GRAJSKI HRAM**
JE ODPRT
od 7. do 22. ter ob petkih, sobotah in nedeljah do 24. ure.

***Sprejemamo naročila za zaključene družbe po telefonu: 32 110 ali 23 125.***

MATERINSKI DOM

PRISPEVAJTE ZA MATERINSKI DOM!

Prispevke lahko nakažete na žiro račun Materinski dom, Karunova 16 A, Ljubljana, štev. 50101-603-43533
HVALA!

*NEKOČ V VESTNIKU, SEDAJ V KNJIGI*

# *Zlata ura*

## *Saga iz Sv. Trojice*

*AVTORJA*
***FRANČKA ŠTEFANECA***

Knjiga izide 20. maja 1993. Natisnjena bo v trdi vezavi z barvnim ščitnim ovitkom, opremljena pa z dokumentarnimi fotografijami. V prednaročilu, ki velja do izida, jo lahko naročite po veliko nižji ceni, kot jo boste sicer dobili v prosti prodaji. Naročite jo z izpolnjeno naročilnico, ki jo pošljete na naslov: Franc-Franc, Štefana Kovača 30, p.p. 27, 69000 Murska Sobota. Takoj ob izidu vam jo bomo poslali po pošti in takrat jo boste tudi plačali s priloženo položnico.

**NAROČILNICA**

**Po prednaročniški ceni 1200 SIT, v katero je všteta tudi poštnina in prometni davek, naročam knjigo Frančka Štefaneca ZLATA URA. Knjigo bom plačal po povzetju. Pošljito mi jo na naslov:**

. . . . . .

. . . . . .

**Naročam . . . izvodov knjige.**

**Naročilo potrjujem s svojim podpisom . . . . . .**

## motorna vozila

**LADO RIVO** 1500, 9/87, prodam. Partizanska 2, M. Sobota, po 17.00.
m1931

**LADO SAMARO**, staro dve leti, prevoženih 23.000 km, garažirano, prodam. Sodišinci 23.
m1936

**MOPED AVTOMATIK** prodam. Maistrova 3, Ljutomer. Tel.: 81 267.
m4875

**ŠKODO 135 L**, staro dve leti, prevoženo 26.000 km, ugodno prodam. Marica, Gančani 108.
mdp

**ZASTAVO 750**, starejši letnik, prodam za 400 DEM. Pučko, Janžev Vrh 44.
m4055.

**GOLF GLS**, letnik 1981, registriran do 28. septembra 1993, prodam. Tel.: 60 647.
m4061

**FIAT 126 P**, letnik 1986, prodam. Cena po dogovoru. Tel.: 87 186.
m4865

**TOVORNI AVTO TAM 75 T5**, s kesonom in cerado, letnik 1980, obnovljen, prodam. Tel.: 89 065.
m4867

**MOPED APN 6S**, letnik 1988, v dobrem stanju, prodam. Tel.: 81 655.
m4870

**ZASTAVO 101**, letnik 1980, dobro ohranjeno, z dodatno opremo, na novo registrirano, prodam. Tel.: 82 007.
m4873

**CITROEN GS** 1.3, letnik 1980, in Škodo 120 L, letnik 1980, neregistrirano, prodam.
Tel.: 32 678, po 19.00
m1786

**JUGO 55**, letnik 1989, prevoženih 40.000 km, prodam. Tel.: 22 500.
m1915

**ŠKODO 120 LS**, letnik 1978, neregistrirano, prodam za 600 DEM. Prodam tudi motorno kolo 14 M. Hirci, Ribiška pot 17, Beltinci.
m1916

**RENAULT 9 GTD DIESEL**, letnik 1989, bele barve, prodam. Tel.: 87 257.
mph

**LADO RIVO**, letnik 1987, registrirano do decembra, prodam. Vilijem Žekš, Vidonci 62 a.
m1913

**MOPED ATX** prodam. Ogled v soboto in nedeljo. Ižakovci 135.
m1898

**RENAULT 5 CAMPUS**, kovinske barve, 5 vrat, prevoženih 35.000 km, star 2,5 leta, prodam. Jožica Šalika, Ulica Staneta Rozmana 4, Murska Sobota. Tel.: 23 836.
m1924

**SATELITSKI KOMPLETI!**

Montaža, prodaja, servis! Ugodno posojilo na 3, 7 in 13 obrokov. Informacije: (062) 731 443, vsak dan po 16. uri.

**SUZUKI SWIFT 1,3 GT**, letnik 1992, 6 mesecev, prodam. Tel.: 54 111.
m1926

**DVA MOPEDA AVTOMATIC** prodam. Ogled vsak dan. Borejci 16. Tel.: 46 112
m1888

**GOLF D**, letnik 1989, registriran do 1994, prodam. Tel.: 87 631.
m1929

**JUGO 45**, letnik 1984, prodam. Vučak, Ropoča 72.
m1889

**JUGO 45**, letnik 1984, prodam. Vučak, Krašči 33.
m1889

**HONDO CIVIC HATCHBACK**, letnik 1990, december, prodam. Tel.: 22 448.
m1890

**UGODNO**

- sanitarna keramika
- mopedi TOMOS na 6 obrokov brez obresti
- elektromaterial
- barve, laki

*Metalka Trgovina Tornar Črenšovci d.o.o., tel.: 069/70-762*

metalka TRGOVINA
*Trgovina za ljudi s posebnimi merili*

## kmetijska mehanizacija

**VRTNO SAMOHODNO KOSILNICO**, uvoženo, prodam. Tel.: 24 537.
m1932

**MOTORNO KOSILNICO** Panonija in tračni transporter, dolžine 8 m, prodam. Partizanska 24, Bakovci.
m1933

**KOMBAJN ZMAJ 780** prodam ali zamenjam za trosilnik hlevskega gnoja. Adrijanci 81.
m1892

**4-VRSTNO SEJALNICO** OLD in škropilnico, 300 l, prodam. Satahovci 37.
m1909

**TRAKTOR ZETOR 5011**, zelo dobro ohranjen, prodam. Cena po dogovoru. Tel.: 65 493.
m1912

**CISTERNO CREINA**, 2200 l, in lado 1200, starejši letnik, prodam v celoti ali po delih. Strukovci 44.
m1923

**ŽITNI KOMBAJN KLAS MERKUR**, širina kose 2.80, primeren za hribovit teren, v zelo dobrem stanju, ugodno prodam. Tel.: 062 790 722.
m1787

## posesti

**STAREJŠO HIŠO** na parceli velikosti 2000 m² v centru Črenšovec, v Vrtni ulici 4, prodam. Tel.: 062 32 333.
m1716

**ENODRUŽINSKO HIŠO** na 12-arski parceli blizu centra M. Sobote prodam. Tel.: 066 61 864, po 17.00.
mph

**VINOGRAD** v Pincah, 26 arov, s kletjo, in sadovnjak, prodam. Cena: 5.000 DEM. Tel.: 042 847 105.
m2609

**VINOGRAD**, 1350 trsov, tretji letnik, s počitniško hišico, in 20 arov gozda Pri piramidi, Lendavske Gorice, naprodaj. Tel.: 76 157, med 7.00 in 15.00.
m2612

**NOVOZGRAJENO HIŠO** v Mostju, ob glavni cesti, prodamo. Cena po dogovoru. Tel.: 23 942, po 18.00.

**TRAVNIK** v k.o. Tešanovci, 64 arov, in motorno škropilnico STIHL prodam. Tel.: 24 493.
m1934

**30-arsko parcelo** v Prosenjakovcih, primerno za vinograd, prodam. Informacije pri odvetniku Ratniku.
m1919

**GOZD** na Kamenščaku (bližina Ljutomera) prodam. Tel.: 82 349, popoldan.
m4871

**NOVOZGRAJENO HIŠO** v Ljutomeru prodam. Tel.: 81 234.
m4872

**NOVOGRAJENO STANOVANJSKO HIŠO** na Kapeli pri Radenčih prodam. Tel.: 064 46 387, po 15.00.
m1612

**VPELJANO TRGOVINO** v obratovanju na Goričkem dam v najem. Pogoj: odkup zaloge. Tel.: 21 855.
m1928

**STANOVANJSKO STAVBO**, gospodarsko poslopje in 1.40 ha njiv, 1.60 ha travnika in 0.90 ha gozda prodam. Jožef Horvat, Bučecovci 36. Tel.: 87 278, po 20.00.
m1897

**KOMUNALNO UREJENO PARCELO**, 12-arsko, pri Vidmu ob Ščavnici, prodam. Tel.: 062 23 607
m1905

**VINOGRAD** s počitniško hišico v Dolini prodam ali zamenjam za vinograd na Hrvaškem ali na morju ali za kamion, avto. Tel.: 042 863 254.
m2569

**ENODRUŽINSKO STANOVANJSKO HIŠO** v Mirni ulici 9 v Murski Soboti, 200 m², novo, prodam. Tel.: 24 792.
m1918

**VISOKOPRITLIČNO HIŠO**, v Lipi, s centralno, telefonom in kabelsko, prodam. Cena po dogovoru. Tel.: 066 24 621.
m1813

## živali

**PUJSKE** prodam. Andrejci 17.
m1908

**PUJSKE** prodam. Tišina 57.
m1922

**KRAVO**, brejo, dobro mlekarico, prodam. Martin Balažic, Žižki 96.
m1917

## storitve

**STROJNI OMETI:** zelo ugodno, hitro in kakovostno. Styrian, d.o.o., Lenart, tel.: 724 123 od 8. do 15. ure.
m-pf

**EMAJLIRAMO** obrabljene kopalne kadi v vseh odtenkih. Tel.: 69 235.
m1771

**SATELITSKI SISTEMI** STEREO z montažo samo 579 DEM. Priložnost za akviziterje. AMF, d.o.o. Tel.: 70 021.
m2600

## delo

**SAMOSTOJNEGA KUHARJA** in kuharskega pomočnika zaposlimo. Pogoj je znanje nemškega jezika. Tel.: 99 43 (0) 31 76 201.
m1930

**VNOVČITE** svoj prosti čas s prodajo tekstila na terenu. Tel.: 60 557.
m4063

**PICE IZ KMEČKE PEČI**
**Lovski dom Cankova**

**ČAS JE DENAR**, zato vnovčite svoj prosti čas s prodajo tekstila na terenu (velika izbira ter ugodne cene). Pogoj: lastno vozilo ter prosti konci tedna. Vsi, ki želite delati v prijetni skupini ter dobro zaslužiti, pokličite danes od 13.00 do 18.00 ali v ponedeljek od 12.00 do 16.00. Tel.: 60 053.
m4053

**PRODAJALCA Z AVTOM** in telefonom za delo na stojnici v Murski Soboti iščem. Tel.: 061 104 198.
mop

**PRODAJALCE TEKSTILA** na terenu za Pomurje iščemo. Tel.: 062 621 [illegible] ponedeljek, sreda, petek, od 10.00 do 14.00.
m1812

**IŠČEM NATAKARICE IN KUHARICE**, ponujamo stanovanje in hrano. OD po dogovoru. Interesenti naj se oglasijo v restavraciji hotela Diana v nedeljo ob 15.00.

## razno

**SLAMO IN KRMO**, oboje v balah, prodam. Ledavska 39, Čemeluvci.
m1921

**800 KS SENA** in slamo prodam. [illegible] Matjašec, Sebeborci 18.
m1914

**SYNTHESIZER KAWAI K-1**, Roland E-16, 36, 56, 15, 35, 70 Quartet multieffect ME-6, 10 zvočniki Dynacord [illegible] line, prodam. tel.: 47 031
m1910

**BUKOVA DRVA** prodam. Moškanci 59.
m1906

**VEČJO KOLIČINO** valjene [illegible] opeke Bobrovec in zidno opeko, [illegible] vadni zidak, prodam. Tel.: 46 119.
m1920

**PREKLIC!** Preklicujem veljavnost [illegible] kovnega spričevala zaključnega [illegible] 53, izdanega pri CPS M. Sobota, [illegible] 4.10.1967, Ignac Režonja, Veliki [illegible] lana 184.
m1907

**PREKLIC!** Preklicujem veljavnost [illegible] nilne knjižice št. HK 27235-1, [illegible] pri HKS Panonka, M. Sobota, [illegible] bar, Gomilica 74.
m1899

**OTROŠKO KOLO BMX** dobro ohranjeno, in rabljen telefonski aparat prodam. Vanča vas 20.
m1901

**SATELITSKI SISTEM** prodam [illegible] verna ulica 29, Dokležovje.
m1903

**PREKLIC!** Preklicujem veljavnost diplome 105/I-764-687/86, izdane [illegible] SCTPU, smer elektroenergetik-[illegible] trikar-energetik, Murska Sobota, [illegible] Kovač, Dolga vas 124, p. Lendava.
m1896

**SLAMO** v balah in koruzo v snopih prodam. Glavna ulica 68, Dokležovje.
m1894

**SATELITSKI SISTEMI STEREO, SAMO 645 DEM, OBROČNO PLAČILO. AMF d.o.o., TEL.: 70 021.**

# UGODEN NAKUP

**Pralnih strojev Gorenje**
**PS 060 in PS 405 za 54.900 SIT**
**PS 808 za 73.000 SIT**
**zamrzovalne omare 20 210 za 49.000 SIT**
**generalno obnovljeni pralni stroji za 24.000 SIT**

***TRGOVINA ELEKTRON***
***Partizanska 68, Lendava. Tel.: 75 882.***

*Nasmeh in tvoja dobra volja*
*vsakega osrečiti sta znala.*
*Ni več besed, ne stiska rok,*
*ostal je le spomin na trpek jok.*
*Le naša srca vedo, kako boli,*
*ko tebe več med nami ni.*

**V SPOMIN**

12. aprila mineva leto, odkar nas je zapustil dragi sin, brat, stric, bratranec

## *Jože Žohar*

**roj. v Doliču, živel v Avstraliji**

Ko mlad si bil, si šel v tujino, da najdeš tam svoj novi dom, a sedaj te črna avstralska zemlja krije, nazaj domov te več ne bo.

**Žalujoči: mama, sestre Frida, Anica in Ivanka z družinami ter nečakinji Zlatka in Tanja.**

*Odcvetel je čas mojih hrepenenj,*
*izpele so se ptice želja.*
*Pomladi pa kar cvetijo in prepevajo.*

*Maurer*

**ZAHVALA**

V 93. letu starosti nas je zapustila naša draga mama, babica in pradedica

## *Rozalija Žabot*

**iz Srednje Bistrice 60**

Z globoko hvaležnostjo se iskreno zahvaljujemo bližnjim, sorodnikom, sosedom, prijateljem in znancem, ki so nam pomagali v najtežjih trenutkih, nam izrekli sožalje in našo mamo pospremili na njeni zadnji poti. Hvala vsem, ki ste darovali za vence, šopke, in za svete maše. Posebna hvala gospodu kaplanu za pogrebni obred, pevcem za odpete žalostinke in govorniku za poslovilne besede. Najlepša hvala tudi dr. Hadžimašijevi in patronažnim sestram iz Zdravstvenega doma Črenšovci. Vsem še enkrat iskrena hvala!

**Žalujoči: vsi najdragi.**

**V SPOMIN**

Mineva 20. let, odkar nas je zapustil naš dragi oče, dedek in pradedek

## *Ignac Žabot*

**iz Srednje Bistrice 60**

Hvala vsem, ki se ustavite ob njegovem grobu in z lepo mislijo ter prižgano svečko obudite spomin nanj.

**Vsi njegovi.**

V SPOMIN

## Darku Ščavničarju

iz Trimlinov

12. aprila mineva žalostno leto od tragične smrti našega dragega nečaka in bratranca. Hvala vsem, ki se ga še spominjate, mu prižigate sveče in polagate cvetje.

**Stric, teta in bratranci**

*Že tri leta te zemlja krije,*
*na tihem bregu mirno spiš,*
*srce ljubeče več ne bije in ti*
*se več ne prebudiš!*

V SPOMIN

14. aprila so minila tri boleča leta polna žalosti, odkar nas je zapustil dragi mož, oče in stari oče

## Jožef Krenos

iz Gornjih Slaveč

Hvala vsem, ki se z mislijo v srcu ustavite ob njegovem grobu, prižigate sveče in prinašate cvetje.

**Žalujoči vsi tvoji!**

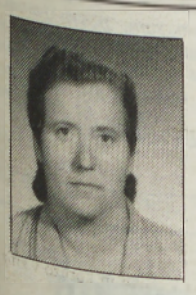

*Ljubezen, delo in trpljenje*
*bilo tvoje je življenje,*
*nam ostala je praznina*
*in velika bolečina,*
*le srce ve, kako boli,*
*ko več te ni.*

V SPOMIN

14. marca je minilo eno leto, odkar nas je zapustila draga mama, žena, sestra in babica

## Terezija Červek

iz Bakovec

Hvala vsem, ki se je spominjate, postojite ob njenem grobu, ji prinašate cvetje in prižigate sveče.

**Žalujoči vsi njeni najdražji**

*Sonce naj zažari*
*in veter tiho šumi*
*nad grobom, kjer ona spi.*

V SPOMIN

## Irmi Kuzmič

**21. 4. 1940 – 15. 4. 1992**

Za vsako misel in spomin na njo, za vsak obisk pri grobu, darovanje cvetja in prižiganje svečk – prisrčna hvala.

**Njeni najdražji**

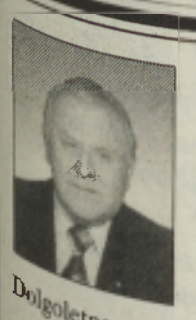

Umrl je naš nekdanji sodelavec

## Ivan Padežnik

voznik v pokoju

Dolgoletnega, vestnega in dobrega sodelavca bomo ohranili v lepem spominu.

**Kolektiv Avtobusnega prometa Murska Sobota**

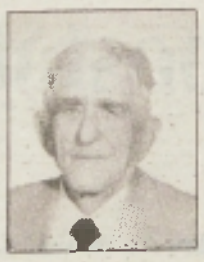

ZAHVALA

Na cvetno nedeljo je odšel po plačilu k Bogu naš dragi mož, oče in dedek

## Štefan Meolic

iz Murske Sobote

V globoki žalosti se iskreno zahvaljujemo vsem sorodnikom, botrini, sosedom in znancem, ki ste ga pospremili na njegovi zadnji poti, darovali vence, šopke in za svete maše, nam pa izrekli sožalje. Posebno zahvalo smo dolžni gospodu župniku in gospodom selezijancem za lep pogrebni obred ter pevcem za odpete žalostinke.

**Žalujoči: žena Rozalija in hčerka Verica z družino ter drugo sorodstvo**

*Minili so dnevi, minilo je leto,*
*na maminem grobu rože cveto,*
*za veliko noč*
*ob obletnici se sveče prižgo.*

V SPOMIN

17. aprila mineva žalostno leto, odkar nas je zapustila naša draga mama in babica

## Ema Granfol

roj. Celec, iz Murskih Črnec

Iskrena hvala vsem, ki se je spominjate, postojite ob njenem grobu, prinašate cvetje in prižigate sveče.

**Tvoji najdražji**

*Zaman je bil tvoj boj,*
*zaman vsi dnevi hudega trpljenja,*
*bolezen je bila močnejša od življenja.*

ZAHVALA

Po težki bolezni nas je za vedno zapustil naš dragi

## Ivan Padežnik

iz Murskih Črnec

Iskreno se zahvaljujemo vsem sorodnikom, sosedom, prijateljem in znancem, ki so ga pospremili na njegovi zadnji poti, mu darovali vence, cvetje, za sv. maše ter nam ustno ali pisno izrekli sožalje. Prisrčno hvala g. župniku za lep pogrebni obred, pevcem za odpete žalostinke ter govornici za izrečene poslovilne besede ob odprtem grobu. Posebna hvala tudi zdravstvenemu osebju internega in pljučnega oddelka soboške bolnišnice, splošne bolnišnice in patronaže. Prav lepa hvala sodelavcem Avtobusnega podjetja in sodelavcem VV zavoda Murska Sobota.

**Žalujoči vsi njegovi**

*Ljubezen, delo in trpljenje*
*bilo tvoje je življenje,*
*nam ostala je praznina*
*in velika bolečina,*
*le srce ve, kako boli,*
*ko več te ni.*

ZAHVALA

Ob boleči in nenadomestljivi izgubi naše mame, babice in prababice

## Justine Horvat

roj. Jablanovec, iz Spodnje Ščavnice

se iskreno zahvaljujemo vsem sorodnikom, znancem in prijateljem, ki so v najtežjih trenutkih stali ob strani, izrekli sožalje ter darovali vence in cvetje, ki ga je srčno ljubila. Posebna hvala vsem, ki so bili v kakršno koli oporo med njeno boleznijo; predvsem se zahvaljujemo zdravstvenemu osebju internega in kirurškega oddelka rakičanske bolnišnice ter zdravstvenemu osebju zdravstvenega doma v Gornji Radgoni. Zahvala velja tudi g. župniku, pevcem in govorniku ter pogrebništvu Ivana Vrbnjaka. Vsem skupaj še enkrat iskrena hvala!

**Žalujoči vsi, ki smo jo imeli neizmerno radi**

*Niti zbogom nisi rekel*
*niti roke nam podal,*
*smrt te vzela je prerano,*
*a v naših srcih boš ostal.*

ZAHVALA

V 53. letu starosti nas je za vedno zapustil naš dragi mož, oče, tast, dedi in brat

## Ludvik Feher

iz Radmožanec

Ob boleči in nenadomestljivi izgubi se iskreno zahvaljujemo vsem sorodnikom, sosedom, prijateljem, botrini in znancem, ki ste ga v tako velikem številu pospremili na njegovi zadnji poti, nam izrekli sožalje, darovali vence, cvetje in za svete maše. Posebna hvala sodelavcem ŽVZ–ja Murska Sobota – Kmetijske svetovalne službe, KG Lendava in Nafte Lendava. Hvala g. župniku Francu Krampaču za pogrebni obred in pevcem za odpete žalostinke. Hvala GD Radmožanci za pomoč in ganljive besede slovesa. Vsem skupaj še enkrat iskrena hvala!

**Žalujoči: žena Rozika, hčerka Marika, sin Lajcsi z Renato, sin Laci z družino ter brat in sestra z družinama**

*Drobni cvetovi na gomili,*
*bele lučke tam gore,*
*a pod to gomilo*
*naš dragi Števek mirno spi.*
*Samo rože lahko ti še damo*
*in svečke v spomin prižgemo,*
*a vedi, ko cvetovi bodo oveneli,*
*sveče ugasnile,*
*bomo vedno radi te imeli.*

V SPOMIN

16. aprila bo minilo 5 let, odkar nas je zapustil naš najdražji sin in brat

## Števek Vori

iz Velike Polane

Hvala vsem, ki prihajate na njegov grob, mu prinašate cvetje in prižigate sveče.

**Vsi, ki smo te imeli radi**

*Ljubezen, delo in trpljenje*
*bilo vaše je življenje.*
*Nam ostala je praznina*
*in velika bolečina.*

V SPOMIN

14. aprila so minila tri leta, odkar nas je zapustila naša draga žena, mama in babica

## Ema Frčko

od Sv. Jurija

Hvala vsem, ki se je še spominjate, postojite ob njenem grobu in prižigate sveče.

**V tihi žalosti njeni najdražji**

*Dan pomladni te je vzel,*
*a med nami živ si,*
*kot si bil,*
*saj vso dobroto si izlil.*

V SPOMIN

14. aprila je minilo leto dni, odkar nas je zapustil dragi mož, oče, stari oče in brat

## Jožef Horvat

iz Pečarovec

Tiho in žalostno je ob tvojem grobu, a vendar polno lepih spominov nate. Hvala vsem, ki se z lepim spominom ustavite ob njegovem grobu.

**Tvoji najdražji**

»**Brigita Bavčar – Nimfa-(manka)** (dodatek v oklepaju je k osebni samooznačitvi Nimfe dodal Prezidij) predlaga predsedniku občinskih Zelenih, **dr. Francu Horvatu – Big Bossu**, da v skrbi za svoj kader najprej poišče zaposlitev za **Štefana Smeja – Metuljčka**, kajti sama nima posluha za arije (vse manj pa tudi za razglašen orkester Zelenih) in se bo predvidoma vrnila urejat Kulturna in še kakšna obzorja, Metuljček pa bo potem lahko letal od cveta do cveta kot **nimfalid** (op. vrsta metuljev).«

Brigita Bavčar

Pripis Prezidija:
Če se **BB-Nimfa**(manka) predvidoma res vrača urejat Kulturna obzorja, se bo videlo kmalu. Potem bo angažirala nekaj »mrtvih duš«, ki bodo uredništvu Vestnika pisala pisma o plahutavem (beri: slabem) **ŠS-Metuljčkovem** urejanju Kulturnih obzorij. Pisma bo Prezidij objavljal pod šifro: »ko se ždanovki zamrači obzorje, si izbira novi orkester!«

* * *

**Ivan Mesarič – Vanek** (svojčas imenovan tudi **Suli**) je v letošnji sezoni sadítve krompirja prekmurskemu rojaku **Vladimirju Miloševiču – Dženeralu V. Tkalčeviću**, vojaškemu poveljniku Prekmursko-prleške republike in drugih severovzhodnih provinc, ponovno ponudil, da vojska v njegovih lipovskih silosih za shranjevanje krompirja uredi raketno bazo. Vanek je silose, zgrajene za kmetijske kredite, dimenzioniral za krompir kalibra raketna glava, zato ima v njih dovolj prostega prostora. Del silažnega objekta že sedaj uporablja za laboratorijske poskuse o spolnem življenju zavic (zajkelj).

* * *

**Evgena Sapača-Bunnyja**, kmečkega svetnika, in **Gezo Džubana-Hardkora**, edinega drnovškovca, ki je bil v Državni zbor izvoljen s kmečkimi glasovi, se po krivem dolži, kako nič ne naredita, da bi se izboljšalo »čedalje bolj katastrofalno stanje v kmetijstvu«. Po Ljubljani vztrajno iščeta gospo, ki je ob mlečnih protestih kmetov zadnjič izjavila: K'r kmet pa je že stradu, naj bojo mal' bol pohlevn'. Njuna zadnja izjava: »Njuj že pokaževa, kak znamo mij po hlevsko!«

* * *

**Vida Žabot–Ivana Razkriška** še ni odgovorila na ponudbo, ki ji jo je poslal kandidat za soboškega občinskega mandatarja **Slavko Švenda-Churchill**. Ponuja ji mesto občinske ministrce za kulturo.
**Janko Halb-Caponeto** ji je takoj, ko je zvedel za Švendovo potezo, ponudil še več. Ponuja ji (bigamni) zakon.
**Ervin Pitz-Ashly** ji je poslal uvidevno vprašanje, če bi bila botra njegovim novorojenim čebelicam.
(**Nimfa** je sprejela vse tri ponudbe).

* * *

Skupina **13 M**, znana iz časov proletarske kontrarevolucije v Mesni industriji, se bo kmalu preimenovala v skupino **13 Hit**.

* * *

Ko je novinarka **Majda Horvat-Florence** zadnjič primerjala višino, stas in naravno barvo las svojega **Štefa** s **Clintonovo** pojavo, je ugotovila, da je čas, da tudi sama začne misliti na svojo in moževo politično kariero. Začela bo enako kot **Hilary** – namesto očal bo začela nositi kontaktne leče. Lase si bo prebarvala pred volilno kampanjo.

BESEDA NI KONJ

*Veliko Vestnikovo nagradno žrebanje*

# Nissan Sunny je postal resničnost!

## Z glavnim dobitkom se je odpeljala Stanka Zver iz Stare Nove vasi 63, pošta Križevci pri Ljutomeru

**Od božiča do (skoraj) velike noči smo objavili v Vestniku 14 kuponov z vprašanaji o dejavnosti naših pokroviteljev: Avtohiše Murska Sobota, Zavarovalnice Triglav – območna enota Murska Sobota, in UBK – Univerzalne banke Murska Sobota. Igra je naletela na veliko odmev, saj smo dobili množico dopisnic, večinoma s pravilnimi odgovori. V tedenskih žrebanjih smo podelili 14 nagrad, katerih povprečna vrednost je bila 40.000 tolarjev. Žreb je bil pošten, saj so nagrade prejeli bralci v vseh štirih pomurskih občinah, ena pa je šla še v lenarško, kjer imamo prav tako nekaj sto naročnikov. Tako rekoč vse oči pa so bile uprte v glavno nagrado – avtomobil limuzino Nissan Sunny, ki smo ga sklenili izžrebati na velikonočno nedeljo, 11. aprila 1993, v gostišču Kozel v Žibercih v Apaški dolini.**

Tako kot drugi praznični dnevi, je bila tudi nedelja nekam turobna in deževna. Ne glede na vreme, se je zbralo v gostišču in šotoru, ki so ga postavili pred njim, veliko ljudi. Večina njih je poslala nagradne kupone in mnogi so bili na trnih: *Kaj pa, če bo sreča obiskala ravno mene?* Najprej smo izžrebali pet »tolažilnih nagrad«, ki jih je žreb porazdelil v kraje radgonske, soboške in lendavske občine. Konkretno: 1. nagrado (zavese v vrednosti 10.000 tolarjev, ki jih je prispevala firma Tekstil dekor iz Hoč) sta dobila Pavla in Tone Cunk iz Žepovec; 2. nagrado (zavese v vrednosti 15.000 tolarjev) je prejel Slavko Šebjanič z Vaneče 14; 3. nagrado (tehnično blago v vrednosti 20.000 tolarjev) je dobil Franc Djura iz Hrastja–Mote 56; 4. nagrajec (radiatorji v vrednosti 60.000 tolarjev) je Štefan Žerdin iz Velike Polane 73; 5. nagrado (drobilec koruze, vreden 120.000 tolarjev) pa je žreb namenil Evgenu Smodišu z Veščice 3 pri Murski Soboti. Le kdo pa bo dobil glavno nagrado? Deklica Maja in njene pomočnice so znova premešale dopisnice s kuponi, ki jih je bilo za skoraj polno kad, po enournem premoru pa je šlo zares: Maja je potegnila dopisnico s kuponom, ki pa ni imela pravilne rešitve. Potegnila je drugo dopisnico, kjer je bil odgovor pravilen, naslovnik pa ni bil naročnik Vestnika, zato nagrade ni mogel dobiti, kajti v pravilnik o nagradni igri smo zapisali, da glavno nagrado lahko prejme **le naročnik.** Pregovor, da gre v tretje rado, se je potrdil kot pravilno sklepanje tudi v našem žrebanju, saj je bil na dopisnici s kuponom, ki jo je poslala **Stanka Zver iz Stare Nove vasi 63**, pravilen odgovor na vprašnaje na kuponu številka 7 o jamstvu za avtomobile Nissan (tri leta), izžrebna pa je tudi dolgoletna naročnica Vestnika, kar je v evidenci naročnikov takoj ugotovila komisija, ki so jo sestavljali: Jože Korpič, odvetnik, Ludvik Rajbar, direktor Avtohiše, Marija Sakač, Renata Ficko, Štefan Sobočan in Franček Štefanec, ki je tudi sicer vodil prireditev. Vsi smo bili veseli, da je bila izžrebanka iz Ljutomerske občine, saj so izžrebanci iz Prekmurja in Prlekije. Pričakovali smo, da je izžrebanka med množico obiskovalcev. Ni se oglasila, zato smo telefonirali v Hrastje–Moto in prijetno presenetili žensko, ki doslej še ničesar ni dobila zastonj, zdaj pa jo je tako osrečil domači tednik Vestnik. Zverovi imajo Vestnik že nekaj desetletij, kajti prejemali so ga že tedaj, ko se je imenoval Ljudski glas! To nam je povedala uro potem, ko je Stanka zvedela, da se bo poslej vozila s sodobnim avtom – limuzino Nissan – in se je v moževi družbi pripeljala v Žiberce, kjer ji je direktorica našega podjetja Irma Benko izročila ključe in seveda čestitala. Enako sta storila direktorja Avtohiše in Zavarovalnice Triglav.

**Srečnima nagrajencema Zverovima, ki sta na sliki ob avtu, je čestitala direktorica našega podjetja Irma Benko (tik ob nagrajenki), sicer pa so ji voščili še predstavniki pokroviteljev.**

Na prireditvi v Žibercih pa je posebna komisija ocenjevala tudi velikonočna jajčka: pisanice oziroma »remenke«. Prinesli so jih iz 20 gospodinjstev. Podelili so pet nagrad. Najvišjo oceno so dobile »remenke« Helene Solarič iz Dobrovnika.

**Prireditev je povezoval naš neutrudni Franček Štefanec, tik pred njim pa je komisija, ki je preverjala pravilnost odgovorov in (za glavno nagrado) tudi, ali je izžrebani naročnik Vestnika.**

Tako! Veliko nagradno Vestnikovo igro smo sklenili, s tem pa ni rečeno, da ne bomo tudi v prihodnje nagrajevali naših zvestih bralcev, kajti našemu geslu: **Vestnik informira in nagrajuje** se ne kanimo izneveriti. Berite torej naš list, bodite informirani in nagrajeni!

Š. SOBOČAN
Posnetki: N. JUHOV

## Cene sadja in zelenjave

| VRSTA | TRŽNICA | ZELENJAVA POMURKA |
|---|---|---|
| Jabolka | 90,00 | 75,00 |
| Mandarine | 140,00 | 145,00 |
| Pomaranče | 80,00 | 60,00 |
| Limone | 160,00 | 120,00 |
| Banane | 99,00 | 125,00 |
| Kivi | 130,00 | 120,00 |
| Krompir | 60,00 | 34,00 |
| Solata | 200,00 | 200,00 |
| Čebula | 60,00 | 50,00 |
| Česen | 350,00 | 450,00 |
| Korenje | 140,00 | 100,00 |
| Zelje | 100,00 | 130,00 |
| Jajca | 12,00 | 10,00 |
| Oreh. jedrca | 1300,00 | 1000,00 |

## Cene mineralnih gnojil

| | KZ GORNJA RADGONA | PANONKA M. Sobota | KZ LJUTOMER | SLAVIČ Kjučarovci |
|---|---|---|---|---|
| KAN | 18,48 | 18,40 | 20,40 | 17,00 |
| UREA | | 22,00 | 21,30 | 20,00 |
| NPK 15-15-15 | 22,52 | | | 23,00 |
| NPK 8-26-26 | | 30,00 | | |
| NPK 7-20-30 | 26,56 | 26,50 | 29,00 | 28,00 |
| NPK 9-15-15 | | 24,50 | 24,30 | |
| NPK 13-10-12 | | 21,50 | 24,20 | 22,00 |

# Lendavski pereči

*Najbrž nisem bil edini, ki se je dolgočasil čez velikonočne praznike. Vzrokov za to pa je bilo več: v soboto in nedeljo nismo smeli delati, ker je bil tako imenovani veliki teden, v ponedeljek, ko bi lahko šli v gorice, pa je bilo slabo vreme. Ostali smo torej bolj ali manj doma, jedli in pili ter – streljali s karbidom. Pri tem pa si nismo pomagali s topovskimi »tüzlini«, kajti tisti iz druge vojne so se porazgubili, zadnja pa je trajala le 7 dni, zato si nismo mogli ustvariti teh pripomočkov, pa nam tako ni ostalo drugega, kot da posežemo po posodah za mleko. Te smo preluknjali, vanje dali karbid, začepili in prižgali vžigalico. Tako smo sicer bolj ali manj uničili te posode, pa nič zato, saj mleka odkupujejo vse manj, pa še tisto, ki ga vzamejo, slabo plačajo. Če si potemtakem da človek duška s streljanjem, ga ne kaže kar takoj proglasiti za norega.*

*Tako je to: eni si »orožje« sami omišljamo, drugi pa ga dobijo od države, ki pa jim ga ob določenem »kiksu« odvzame. Mislim na osem ubogih policistov s prehoda v Dolgi vasi, ki denarja od 32 izdanih vstopnih viz za naše bivše južne brate niso odvedli v državno blagajno, ampak v svoj žep in tako odškodovali »budžet« za 29.200 tolarjev. »Najebali« so vsi, četudi so si trije le po enkrat prisvojili tistih ušivih 960 tolarjev: »slekli« so jih, izročiti so morali pištole in jih odstranili z delovnega mesta. Komentarji med mojimi soobčani so različni: eni pravijo, da jim bo storjena velika krivica, če jih bodo odpustili, saj si marsikdo (v tovarnah, trgovinah...) prisvoji veliko večje zneske pa se mu ne zgodi nič hudega; drugi pa pravijo (vsekakor pa tisti, ki so jih osumljeni policaji kdaj »zašili«), da red mora biti in če ga ne bo spoštovala policija, ki poklicno skrbi za red in disciplino, kako je potem mogoče pričakovati, da se bodo po moralnih normah in zakonih ravnali drugi. Sila nerodna zadeva, ki pa ima olajševalno okolnost, saj se ni zgodila le v mojim občini, ampak tudi na Koprskem.*

*Povsem »unikatna« pa je zadeva s plinsko elektrarno, ki naj bi jo zgradili kakih 15 kilometrov od slovensko–madžarske na Madžarskem. V njej naj bi kurili z ruskim plinom, moč elektrarne pa naj bi bila 1.800 megavatov. Moja kmečka pamet mi pravi, da bosta vročina in para, ki se bosta valili iz dimnikov, uničili ne le moj vinograd, četudi je pri sv. Trojici, ampak tudi gorice predsednika Cirila in podpredsednika Štefana, zato pa gre pohvaliti kmetijskega ministra Mirana, ki je že zagnal krik in vik. V »ogenj« so poslali še veleposlanika Ferenca, ki je tudi znani vinogradnik. Tega naj bi budimpeštanski Madžari »potolažili«: Elektrarno res nameravajo graditi, vplivi na okolje naj bi bili minimalni (torej bodo!), iz nekega stolpa, visokega 130 metrov, trdni delci ne bodo ...jali, temperatura uhajajočega zraka bo višje »le« 16 stopinj od temperature okolja, ... škodljivih (!) plinov pa bo znatno nižja od dovoljene. Kako »prepričljivo« poje... Vse bolj se mi zdi, da se Madžari hočejo s to lokacijo ...vati Lendavčanom, ki so zgradili blizu meje odlagališče odpadkov. In da bo zadeva še bolj vroča, naj dodam, da je ... eletrarna predvidena med naselji ljema Bagladi in Zalaboka, ki je sicer pobratena z enim ... naših krajev, kjer govore madžarski dialekt. Mar to pomeni, da se ne razumejo? In kje so njihovi in naši Zeleni. Zelo me mika, da bi vinograd prodal, saj tako in tako moram delati v njem sam, povrh pa me je nagaja voluhar. Tega bom ... skušal te dni zadušiti z karbidom, mika me pa, da bi enako storil s tistimi, ki nameravajo zgraditi elektrarno.*

N.Č.

## TURNIŠČE: cene pujskov

Prejšnji četrtek so pripeljali rejci na sejem 26 pujskov starih od 7 do 10 tednov; tehtali so od 15 do 20 kilogramov. Kupci pa so morali zanje odšteti od 9.000 do 11.000 tolarjev. In ker je bila ponudba nekoliko manjša kot prejšnji teden, so jih prodali kar vse. Sejem pujskov je vsak četrtek ob 7.00

120 let tradicije
Pomurska banka d.d.
Vaša domača banka

Menjalniški tečaj Pomurske banke z dne, 13. aprila 1993, tečaj veljaven od 14. 04. 1993 od 00.00.
Srednji tečaj Banke Slovenije velja od 10. aprila 1993 od 00.00.

| Država | Enota | Banka Slovenije | Nakup | Prodaja |
|---|---|---|---|---|
| Avstrija | 100 | 920.3320 | 930,00 | [illegible] |
| Francija | 100 | 1.913.8500 | 1.898,00 | [illegible] |
| Nemčija | 100 | 6.476,6499 | 6.620,00 | [illegible] |
| Italija | 100 | 6,6483 | 6,35 | [illegible] |
| Švica | 100 | 7.027.1651 | 6.970,00 | [illegible] |
| ZDA | 1 | 104,5461 | 103,60 | [illegible] |

TEKOČI RAČUN

široka paleta možnih načinov brezgotovinskega poslovanja!

- plačevanje blaga in storitev
- dvig gotovine v bankah in na poštah
- plačevanje mesečnih obveznosti s trajnikom (elektrika, komunalne storitve, radiotelevizija, časopisi, telefon in podobno)
- BANKOMAT – v široki mreži bančnih avtomatov po vseh večjih krajih Slovenije lahko dvignete gotovino 24 ur na dan.
- ACTIVA – plačilna in kreditna kartica. 205 prodajnih mest v Pomurju in čez 2450 po Sloveniji.
- dodatni limit za prekoračitve na tekočem ...