ISSN 0351-6407

Če na Vincenca dan sonce peče, obilo vina v sode steče.

VESTNIK

POMURJE 2001

VREME

Oblačno bo z možnostjo rahlih padavin.

Murska Sobota, 18. januarja 2001, leto LIII, št. 3, odgovorni urednik Janez Votek, cena 230 sit

str. 13



Pri nas ni bolezni norih krav, a to ne pomeni, da smo povsem varni

Nezadovoljstvo med Murinimi delavci

Kdo je dobil božičnico?

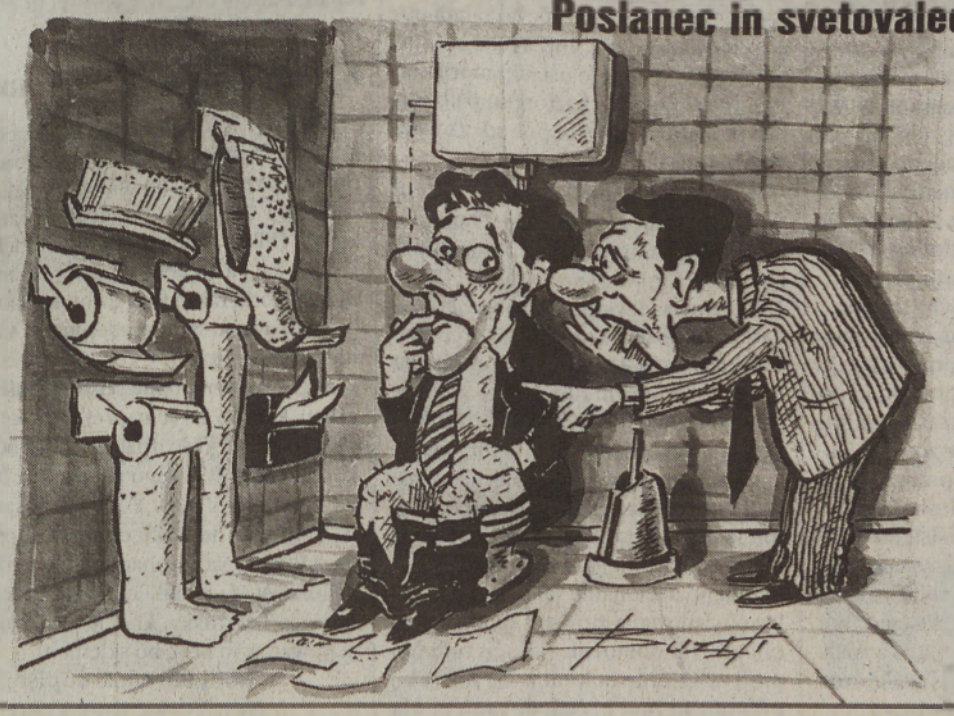
Željo vnesti posamezniki z namišljenimi informacijami razdor v sindikalne in delavske vrste? str. 6

Kdo bo dobil državno pokojnino?

Izpolnjevati je treba več pogojev str. 3

NEPRESLIŠANO

Poslanec in svetovalec



Tempirana bomba na dvorišču soboške Akse



So otroci v nevarnosti? str. 7

Saga o grofih Matzenauerjih

Vestnik razkriva polstoletni tabu str. 16

Nič več klošar, ampak gospod str. 17



Kam na študij? str. 3

NAROČNIK

VESTNIK 018401
POKRAJINSKA IN ŠTUDIJSKA KNJIŽNICA
GRAJSKA 2
9000 MURSKA SOBOTA

Komentar

Težko je biti v opoziciji, če si bil prej na poziciji. Še težje je biti v opoziciji, če ti pozicijo prevzame tisti, ki si ga že od nekdaj želel videti v opoziciji. Verjetno pa je najtežje biti v opoziciji, če si se tako dolgo boril za pozicijo, pa jo tako nenadoma izpustil.

Zgornje besedilo, če verjamete ali ne, je samo kot primer uporabe pojma opozicija, ki ga verjetno vsi razumete ali pa ga mogoče ne bi smeli, ker ga tisti, ki imajo z njim največkrat opraviti, ne razumejo popolno. Dragi prepirljivci, slovar tujk pravi, da pomeni latinska beseda oppositio, iz katere izhaja pojem opozicija, nasprotovanje oziroma odpor določenim nazorom, ne

Pojasnilo

zgolj stanje, nasprotno poziciji. Torej, če to razložimo z analogijo tipičnih slovenskih medsosedskih odnosov v neki soseski, da bomo vse skupaj lažje razumeli, opozicija dobi naslednji pomen. Če slutiš, da se hoče sosed, ki je nekoliko bolj pozicioniran, razbohotiti po vsej soseski, začne pa s tem, da ti prevzame kakšnega od članov družine, na primer ženo, ne moreš tega mirno opazovati kot sosed s svoje omejene parcele. Že od prvega dne mu je treba teptati rože, peljati psa na sprehod na njegovo trato, z blatom poškropiti fasado, popraskati nov avto, razvajati njegove otroke ter flirtati z njegovo ženo. Mogoče ga boš za vedno ali pa vsaj začasno zaposlil s tem, da se bo ukvarjal s škodo, ki mu jo povzročaš, in se ne bo imel časa razbohotiti. Pravi sosed, ki skrbi za pravično delitev in moralo v vsej soseski, si potem le ti, vsem drugim sosedom, ki jim je vseeno, pa jim ne bi smelo biti, če jim je kaj do soseske, bi moralo postati jasno, kdo jih rešuje. Definicija pozicije je po tej analizi ta, da je opozicija enako kot pravi slovenski sosed, leto torej daje demokratično urejeno sosesko.

Dolžan sem še pojasniti, čemu vse to modrovanje. Poslanci državnega zbora so se namreč prejšnji četrtek na četrti izredni seji prepirali o tem, katere parlamentarne stranke štejemo k opoziciji. Razlog pa je bil v tem, da je Koalicija Slovenija predlagala, da se dodeli pet vodilnih mest v proračunski in varnostno-obveščevalni nadzorni komisiji opoziciji, s čimer bi imela opozicija večinski nadzor, štiri pa koaliciji. Toda od omenjenih petih opozicijskih mest je eno dodeljeno stranki mladih, ki pa za SDS in Nsi ni opozicijska stranka. Presodite torej sami, ali je stranka mladih pravi slovenski sosed.

Ciril Kosednar ■

San Salvador - vsak dan več žrtev



Kot poroča Reuters, je v rušilnem potresu, ki je v soboto prizadel San Salvador, umrlo več kot 700 ljudi, več kot 2.000 pa je poškodovanih. Bojijo se, da bo število umrlih večje od 3.000, saj jih mnogo še pogrešajo. Veliko ljudi je umrlo predvsem v plazu, ki se je ob potresnem sunku utrgal in porušil več kot 500 hiš v predmestju glavnega mesta San Salvador. Sicer pa je v vsej državi uničenih okrog 38.000 hiš, preživeli pa so nastanjeni v zatočiščih ali že več dni prebivajo na prostem. Kot je ob nesreči povedal njihov predsednik Francisco Flores, se je že skoraj vsaka generacija Salvadorcev srečala s tovrstno tragedijo, ki pa je kljub vsemu ena večjih. Seveda reševanja na porušenih območjih še ni konec in reševalci še vedno upajo, da bodo rešili kakšnega preživelega, kot so na primer nekega dvaindvajsetletnika, ki je 30 ur preživel pod ruševinami. Jasno je tudi, da je že tako ali tako revno državo ta potres tudi materialno močno izčrpal, zato so že v nekaj dneh različne države ponudile tako denarno kot drugo pomoč. - C. K., vir in foto: Reuters

Nemiri na bližnjem vzhodu po desetih letih zalivske vojne

Čeprav se nekateri tuji državniki še tako trudijo vzpostaviti mir na bližnjem vzhodu med Izraelci in Palestinci, je treba najprej videti ljudstvo, ki predvsem na palestinski strani hlepi po vojni. Takšno prepričanje je morda prenagljeno, vendar bi se glede na to, da Palestinci v zadnjem času pojejo neverjetno slavo iraškemu predsedniku Saddamu Husseinu in ga povzdigujejo v arabskega heroja, utegnilo zgoditi, da mirovna pogajanja ne bodo tako hitro končana.

Husseinova priljubljenost, le-ta se je kot edini arabski voditelj ravno pred desetimi leti postavil po robu največjemu sovražniku – Ameriki, se vsak dan stopnjuje. Med Palestinci je priljubljen tudi zaradi tega, ker je dal med zalivsko vojno na Izrael izstreliti 39 raket. Tako lahko danes na palestinskih ulicah največkrat opazite slike Saddama Husseina, prav tako pa na ulicah prevladujejo iraške



zastave, celo nad palestinskimi. Irak seveda vse to še dodatno podpihuje, ko za vsakega ubitega Palestinca, ki so ga ubili Izraelci, ponudi deset tisoč, za ranjenega pa tisoč ameriških dolarjev. Ni čudno, da potem palestinske demonstracije in provokacije izraelskih vojakov vedno spremljajo iraške zastave. Veliko palestinskih otrok pa je dobilo tudi ime po Saddamu.

Ljudje ga imajo preprosto za heroja, pravi Omar Shelaby, član Palestinske osvobodilne fronte, ki se še vedno uri v iraških taborih.

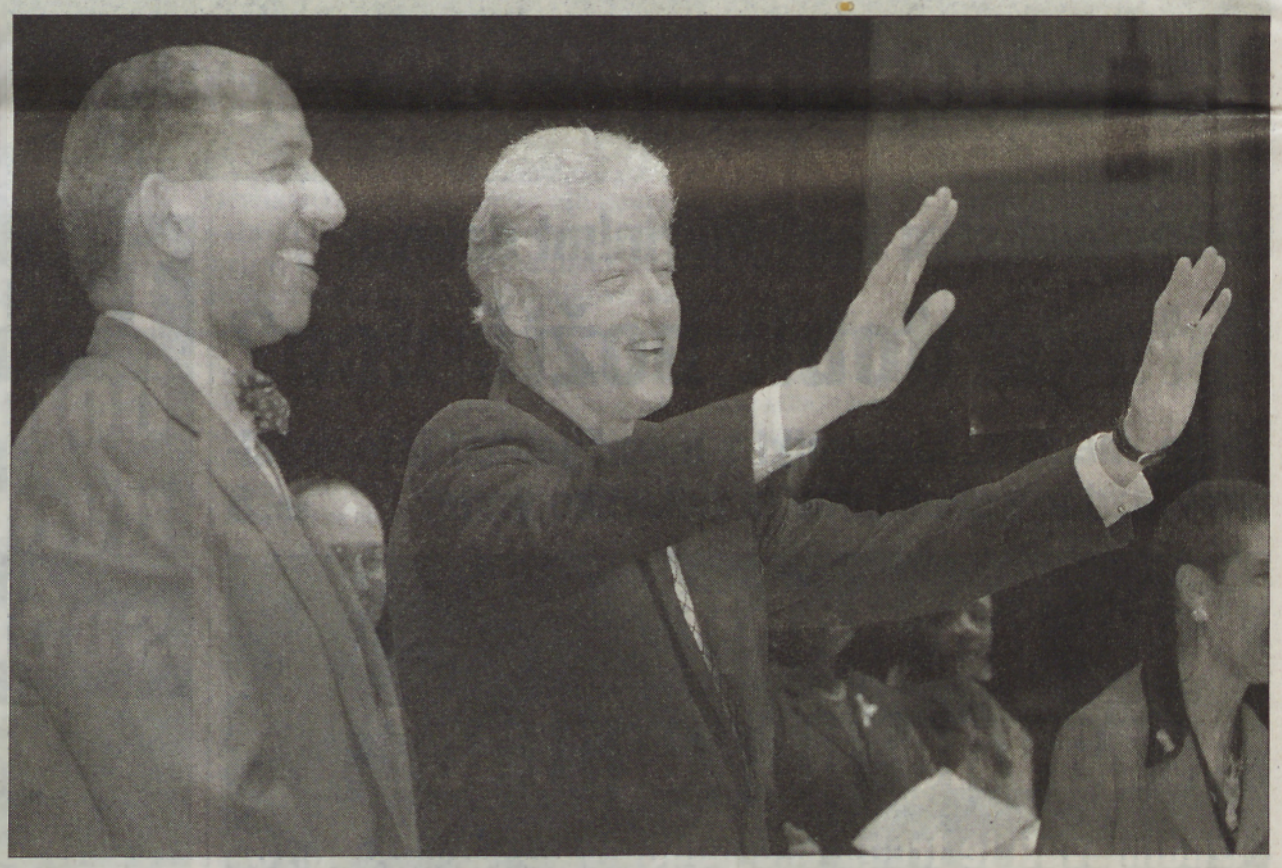
C. K., vir in foto: Reuters ■

Ob zamenjavi ameržkega predsednika

Clintonova zapuščina

Več o odhajajočem predsedniku bo verjetno razkrila kakšna knjiga

Dvainštirideseti ameriški predsednik Bill Clinton bo od konca tega tedna že potreboval dovolilnico za vstop v Belo hišo, kjer je delal in živel zadnjih osem let svojega življenja. V soboto, 20. januarja, bo namreč slovesno prisegel njegov naslednik, 43. predsednik ZDA George Bush mlajši, ki naj bi imel vsaj naslednja štiri leta glavno besedo pri oblikovanju ameriške politike. Večina Američanov je enega najbolj zabavnih predsednikov v ameriški zgodovini že začela pogrešati, saj sta njegova dva mandata potekala v obdobju neprimerljive gospodarske blaginje, med katero so celo individualistični Američani začeli spoznavati, da najmanjša sled socialne države ne prinaša nujno za sabo socialistične diktature.



Prednjači predvsem ena afera

Kljub bogati gospodarski dediščini in še nekaterim dosežkom na notranjem in zunanjepolitičnem prizorišču si bo večina ljudi, ne samo v ZDA, ampak po vsem svetu, Clintona najbolj zapomnila po številnih škandalih. Med njimi je zagotovo v ospredju zgodbica o spolnem igračkanju z mlado pripravnico Monico Lewinsky, zaradi česar se je Clinton zapisal v zgodovino šele kot drugi predsednik ZDA, proti kateremu je bil uveden postopek odstavitve. Gonja proti Clintonu se na žalost njegovih sovražnikov in »neodvisnega« preiskovalca Kena Starra ni končala z odstavitvijo, saj ga je senat oprostil vseh obtožb. Poskus odstavitve je ob vsem slabem za Clintona in podpredsednika Ala Gora, ki se je zaradi škandala med kampanjo oddaljil od svojega šefa in izgubil volitve, na koncu le prinesel nekaj dobrega za predsednikovo soprogo Hillary Clinton.

Potem ko je zaradi idealov in ambicij dolga leta prenašala izpade političnega genija, vendar nezvestega moža, je na lanskoletnih volitvah izkoristila priložnost za lastno politično kariero.

Newyorčanom se je med afero krepko zasmilila, to pa je bilo skupaj z njenimi nedvomnimi sposobnostmi dovolj, da je postala prva dama v zgodovini ZDA, ki se je iz Bele hiše preselila nekaj sto metrov stran na kapitolski hribček, kjer bo naslednja leta kot ena od stotih članov senata gledala pod prste novi republikanski administraciji. Ob tem pa ni izključeno, da se ne bo kmalu podala spet po ulici navzdol proti Beli hiši, če bo znala s pridom izkoristiti bogate washingtonske politične izkušnje. Če ima katerakoli ženska možnost zmagati na volitvah za predsednico ZDA, je to nedvomno Hillary Clinton, ki je po vseh anketah najpopularnejša Američanka, in to kljub stalno navzočemu klubu republikancev, ki jih spreleti srh že ob omembi priimka Clinton. Od neuspešnega poskusa uvedbe sistema splošnega zdravstvenega zavarovanja, ki so ga nasprotniki označili za socialističnega, je minilo že osem let, v senatnem odboru za zdravstvo pa bo lahko z majhnimi koraki popravila vtis ter morda celo postala zaslužna za izboljšave.

Dober politik

Clinton je postoril marsikaj tudi na zunanjepolitičnem področju. Čeprav se mu je oče novega predsednika ZDA George Bush leta 1992 norčeval zaradi pomanjkljivega poznavanja sveta, je Clintonu vendarle uspelo ustaviti morijo na Balkanu.V njegovo kartoteko pa bodo dali še mapo o uspešni pobudi za ustavitev nasilja na

Severnem Irskem, obvladovanju ruskega medveda, ki ga je zasipal z ogromnimi količinami denarja, sporazumu o prosti trgovini v severni Ameriki (NAFTA) ter prizadevanju za dobre gospodarske odnose s Kitajsko. Tvorcu balkanskega miru Richardu Holbrooku pa je v zadnjih dnevih Clintonove administracije uspelo doseči zgodovinski sporazum o zmanjšanju ameriških prispevkov, s čimer bodo dobili Združeni narodi vsaj nekaj ameriškega denarja. Clinton je uspel držati skupaj zvezo NATO med bombardiranjem ZR Jugoslavije, v definicijo nacionalne varnosti pa je poleg obvladovanja etničnih spopadov na občutljivih območjih vključil tudi boj proti nalezljivim boleznim. Na ameriško pobudo in pod predsedovanjem Ala Gora je Varnostni svet OZN prvič v zgodovini razpravljal o aidsu s stališča svetovnega miru in varnosti.

Za Clintonovo bogato bero političnih in osebnih doživljajev na svetu skratka ni dovolj papirja.

Kje lahko najdete Clintona

Veliko je znanega, še več pa verjetno skritega in morda bo kaj od slednjega prišlo v javnost, ko bo njemu in njegovi soprogi v žep kanil bogat honorar za knjigo. Hillary bo naslednja leta sedela v senatu, kaj pa bo delal Clinton? Na to še ni odgovoril, razen tega da bo sodeloval pri oblikovanju svoje predsedniške knjižnice v Little Rocku v zvezni državi Arkansas. Medtem bo imel hišo v Washingtonu, kjer bo šel še naprej na živce republikancem, ki so upali, da se ga bodo končno znebili. Z ženo pa imata še hišo v Chappaqui v New Yorku in pisarno na Manhattanu, tako da ne bo postal brezdomec. Na Manhattanu pa bo imel priložnost, da se naključno sreča celo z Monico Lewinsky, ki si je tam kupila stanovanje, in krog bo sklenjen.

Robi Poredoš, dopisnik iz New Yorka, foto: Reuters ■

VESTNIK

IZHAJA OB ČETRTKIH
Izdaja: Podjetje za informiranje d. d. Murska Sobota

Uredništvo: Irma Benko (direktorica), Janez Votek (odgovorni urednik), Ludvik Kovač (namestnik odgovornega urednika), A. Nana Rituper Rodež, Bernarda Balažic-Peček, Jože Graj, Majda Horvat, Milan Jerše, Feri Maučec, Štefan Sobočan (novinarji), Nataša Juhnov, Jurij Zaunsker (fotograf), Nevenka Emri (lektorica), Ksenija Šömen (tehnična urednica), Robert J. Kovač (računalniški prelom).

Naslov uredništva in uprave: M. Sobota, Ulica arh. Novaka 13, tel. št.: 531 19 98 (naročniška služba), n.c. 531 19-60, 533 10 19 (novinarji Vestnika), Venera (trženje) 533 10 15, št. telefaksa 532 11 75. Nenaročenih rokopisov in fotografij ne vračamo.

Naročnina za tri mesece je 2.900,00 SIT, za naročnike v tujini 150 DEM letno, za delovne organizacije, podjetja in obrtnike 8.500,00 SIT - polletno. Izvod v kolportaži pa 230,00 SIT. Tekoči račun pri Agenciji RS za PPNI Murska Sobota: 51900-601-53227; devizni račun pri Abanki Ljubljana: 50100-620-00112-5049512.

Tisk: Podjetje za usposabljanje invalidov SET Večče. Davek na dodano vrednost je vračunan v ceno izvoda in se obračunava v skladu s 7. točko 25. člena Zakona o davku na dodano vrednost, Uradni list 23. 12. 1998, št. 89.

Elektronska pošta: vestnik@eunet.si. WWW stran: http://www.p-inf.si.

Železniška povezava ne bo stekla 2. februarja, kot je bilo sprva predvideno

Vse nared, čakajo še na formalnosti

V hotelu Diana sta se sestali slovenska in madžarska medresorska komisija za usklajevanje aktivnosti pri otvoritvi železniške povezave med državama

Proga je zgrajena, pripravljena za obratovanje, promet lahko steče, urediti je treba samo še formalnosti, in sicer ratificirati sporazum med vladama Slovenije in Madžarske, in sicer o mejnem železniškem prometu in o mejni kontroli cestnega in železniškega prometa. Pogovarjali smo se z vodjema koordinacijske komisije dr. Slavkom Hanželom, Ministrstvo za promet in zveze, in Zoltanom Kazatsayem, državnim sekretarjem Ministrstva za promet in vodno gospodarstvo iz Madžarske.

Železniška povezava ne bo stekla 2. februarja, kot je bilo sprva predvideno. Kateri so novi datumi otvoritve?

Dr. Hanžel: »2. februar je bil okvirni in ne fiksni datum. Najverjetnejši čas za otvoritev je konec marca ali v prvi polovici aprila. Ni pa nobenih zadržkov za lokalni promet. Na madžarski strani že poteka, mi pa bomo proučili možnosti in potrebe, da bi vlak vozil do Hodoša. Dogovor obeh resornih komisij je bil, da se z uvedbo novega voznega reda, to je s 1. junijem tega leta, v celoti uvede mednarodni potniški in tovorni promet.«

Kazatsay: »Prestavitev datuma ne vidim kot problem, najpomembnejše je, da lahko ponudimo kakovostno železniško storitev. 41 kilometrov železniške proge se gradi že štiri leta, predpriprave pa so se začele že leta 1992. To je veliko in odgovorno delo, zato mislim, da nekaj tednov ne predstavlja bistvenega problema.«



Dr. Slavko Hanžel, Ministrstvo za promet in zveze Republike Slovenije, in Zoltan Kazatsay, državni sekretar Ministrstva za promet in vodno gospodarstvo iz Madžarske. Foto: A. N. R. R.

O čem je na srečanju komisij še tekla beseda?

Dr. Hanžel: »Predvsem o dokončanju tega projekta, kot določa mednarodni sporazum, da bo proga usposobljena za promet tako na madžarski kot slovenski strani. Dokončati je treba še signalnovarnostne naprave ter inštalirati elektronske varnostne naprave in ustrezne telekomunikacijske naprave. Ta dela naj bi bila končana na slovenski strani do konca februarja, to pa nima vpliva na promet.«

Nekaj težav na progi pa vendarle obstaja. V Žerovincih na primer.

Dr. Hanžel: »To nima direktne povezave s progo, indirektno pa jo ima.

Na žerovinskem klancu so se že začela pogodbena dela pri podaljšanju tirov, ker bodo vlaki daljši od sedanjih kompozicij, dolžina odstavnih tirov pa bi morala biti 750 metrov. Gre tudi za zmanjšanje naklona žerovinskega klanca, ta dela bodo dokončana do 15. maja.«

Marko Brezigar, Slovenske železnice: »Opravljenih je bilo devet tehničnih pregledov za praktično vse objekte, sedaj pa se odpravljajo še pomanjkljivosti, ki pa so minimalne.«

Kar nekaj je tudi pripomb vaščanov v krajih, skozi katere poteka železnica?

Dr. Hanžel: »Pripombe so tudi razumljive, vendar težko uresničljive. Vse občine so sodelovale pri pripravi lokacijske dokumentacije in celotnih strokovnih podlag za izdelavo proge in dodatnih del. Dela so bolj ali manj končana, pojavljajo pa se dodatni interesi, ki jih je težko uresničevati, ker niso vključeni v projekt. Seveda jim želimo prisluhniti z razumevanjem. Reševali jih bomo, kolikor bodo dopuščala sredstva in kolikor ne bodo potrebna dodatna lokacijska in gradbena dovoljenja.

Ena od teh je tudi občina Hodoš, ki želi imeti urejene vse državne ceste, kar se tiče križišč na teh cestah, in pločnike ob lokalni cesti, ki prečka tire.«

Kako gledate na železniško povezavo med Slovenijo in Madžarsko?

Kazatsay: »Na ta način bo pravgotovo olajšan potniški promet proti Ljubljani in morju, omogočil pa bo tudi prevoz večje količino blaga proti Luki Koper.

Na obeh straneh smo se zavedali pomembnosti povezave in med državama je vzpostavljeno tesno sodelovanje.

Zanimivo je bilo, da se nismo pogovarjali samo o golem projektu, ampak tudi o razmerah v železniškem prometu in tudi o vključitvi naše železniške povezave v železniško omrežje Evropske unije.«

A. Nana Rituper Rodež

Čas je za oddajo vlog za državno pokojnino

Letos državna pokojnina za starostnike, ki so dopolnili sedemdeset let

Ob starosti je treba izpolnjevati še pogoj bivanja v državi

Novi Zakon o pokojninskem in invalidskem zavarovanju je prinesel s prvim januarjem tudi pomembno novost, in sicer možnost pridobitve državne pokojnine. V lanskem letu so bili do državne pokojnine upravičeni tisti starostniki, ki so po kriterijih Zakona o socialnem varstvu že bili upravičeni do denarne pomoči kot edinega vira za preživljanje. Torej osebe, ki nimajo nobenega premoženja niti svojcev, ki bi jih vzdrževali, in niso sposobne za delo. Lani je državno pokojnino tako že prejemalo sedemdeset upravičencev, le toliko pa iz razloga, ker je bila zanje pravica do denarne pomoči kot edinega vira za preživljanje ugodnejša. V tem letu pa se krog upravičencev do državne pokojnine širi. Do državne pokojnino so letos upravičene osebe, ki so dopolnile 70 let, z vsakim naslednjim letom pa mlajše generacije. Prehodno obdobje bo trajalo do leta 2006, ko bodo do državne pokojnine upravičeni vsi, ki bodo dopolnili 65 let.

Poleg starosti še drugi pogoji

Poleg starostnega pogoja pa je za pridobitev pokojnine treba izpolniti še naslednje pogoje:

- stalno prebivališče v Republiki Sloveniji,
- v letih življenja (med 15. in 65. letom starosti) je morala oseba vsaj trideset let prebivati v Sloveniji,
- ni upravičena do domače ali tuje pokojnine,
- da lastni prihodki ne presegajo premoženjskega cenzusa za pridobitev pravice do varstvenega dodatka.

Do državne pokojnine pa tudi niso upravičeni starostniki, ki živijo v domovih za ostarele.

Državna pokojnina, čeprav zakonec že ima pokojnino

Pomembno je vedeti, da se pri ugotavljanju upravičenosti do državne pokojnine ne upoštevajo dohodki ali premoženje upravičenčevih družinskih članov. Državno pokojnino torej lahko dobijo tudi osebe, katerih zakonec že prejema pokojnino ali ima v lasti premoženje.

Kako do pokojnine

Na enotah Zavoda za pokojninsko in invalidsko zavarovanje izdajajo predpisani obrazec za vlogo, ki ga je treba čitljivo izpolniti in vrniti z zahtevanimi prilogami. Te pa so:

- potrdilo o stalnem prebivališču v Sloveniji od dopolnjenega petnajstega leta starosti oziroma dovoljenje za začasno ali stalno prebivanje na območju Republike Slovenije (potrdilo izdaja matični urad),
- izpisek iz rojstne matične knjige (matični urad),
- potrdilo o premoženjskem stanju za leto 2000 (izdaja davčna uprava),
- potrdila o vseh prejemkih, navedenih v izjavi na obrazcu.

Vloge bodo reševali marca ali aprila

Na murskosoboški enoti Zavoda za pokojninsko in invalidsko zavarovanje pričakujejo, da bo za državno pokojnino v Pomurju letos zaprosilo okoli petsto upravičencev. Vloge že sprejemajo, reševati pa jih bodo začeli marca ali aprila, ko bo znan količnik za preračun katastrskega dohodka oziroma ko bo mogoče izračunati prag ali premoženjski cenzus za pridobitev pravice do varstvenega dodatka. Prosilec je namreč upravičen do državne pokojnine, če njegovi prihodki ne presegajo zneska za odmero dodatnih pravic k pokojnini, torej do varstvenega dodatka.

Pri ugotavljanju upravičenosti do pokojnine se bo torej upoštevalo tudi premoženje predlagatelja. Kaj vse se bo štelo kot premoženje prosilca, sedaj še ni določeno, zato bodo morali dokumente o tem vlagatelji zahtevkov za državno pokojnino prinašati dodatno. Upravičenci bodo prejeli državno pokojnino tudi za nazaj ali največ za čas šestih mesecev od oddaje vloge, in to na tekoči račun ali hranilno knjižico.

Državna pokojnina 25 tisoč tolarjev

Državna pokojnina znaša 33,3 odstotka najnižje pokojninske osnove, to pa je sedaj 25 tisoč in 130 tolarjev. Sredstva za izplačilo državnih pokojnin bo zagotovil državni proračun, Zavod za pokojninsko in invalidsko zavarovanje pa je le izvajalec. Državne pokojnine se bodo usklajevale z rastjo plač zaposlenih. Po napovedih ministrstva za delo, družino in socialne zadeve bodo državne pokojnine izboljšale socialni položaj starejših ljudi, saj bodo do lastnega prihodka poslej upravičeni tudi tisti starostniki, ki niso imeli pravice do nobenih socialnih prejemkov. V naši regiji bodo to predvsem gospodinje na kmetijah, za katere je običajno »zmanjkovalo« denarja za plačilo prispevkov za socialno varnost. Zaradi izplačevanja državnih pokojnin naj bi se tudi zmanjšali izdatki Centrov za socialno delo.

M. H.

VESTNIK

Znana letošnja ponudba za študij

Tri želje, katera bo uresničena?

V Murski Soboti že drugo leto razpis za program višje strokovne šole komercialist

Kako hitro je prišel čas, ko bodo morali dijaki in dijakinje zadnjih letnikov (štiriletnih) srednjih šol resno razmisliti, kateri študijski program si izbrati, če bodo želeli nadaljevati šolanje! Prijavni rok se je začel 15. tega meseca in bo trajal do vključno 8. marca.

Kot je to določeno in utečeno v zadnjih letih, vsak kandidat izpolni in pošlje visokošolski prijavno-informacijski službi le eno prijavo, četudi ima možnost navesti (največ) tri želje, to je tri različne študijske programe na eni, dveh ali treh različnih šolah. Skoraj vsak ima možnost, da mu bodo uresničili eno željo, in to prvo po vrstnem redu, za katero bo izpolnil vse pogoje.

Za vpis v študijske programe za pridobitev **univerzitetne izobrazbe** bo pogoj uspešno opravljena matura ali zaključni izpit, če so ga kandidati opravili že pred 1. junijem leta 1995 po ustreznem štiriletnem srednješolskem programu; če pa ta program ni bil v celoti ustrezen, pa še opravljen(i) diferencialni izpit(i). Ta ponudba velja predvsem za gimnazijce in seveda tudi za druge srednješolce, ki bodo opravljali maturo (npr. ekonomski, strojni, zdravstveni, kmetijski, tekstilni tehniki idr.) in so se vpisali še po prejšnjih (starih) pogojih. Kot je znano, bodo po novem opravljali maturo samo dijaki in dijakinje gimnazij (splošnih, klasičnih in strokovnih). Za vpis v študijske programe za pridobitev **visoke strokovne izobrazbe** pa bo pogoj zaključni izpit, opravljen po ustreznem štiriletnem srednješolskem programu, matura ali poklicna matura, lahko pa tudi zaključni izpit, opravljen do 1. junija 1995 po štiriletnem srednješolskem programu, ki za vpis ne ustreza v celoti, in opravljen(i) diferencialni izpit(i). Za nekatere programe bo poleg naštetih pogojev treba opraviti še preizkus nadarjenosti oziroma psihofizične sposobnosti.

Lani smo končno dobili tudi v pomursko regijo vsaj en študijski program, to je komercialist, ki ga izvaja **Ekonomska šola Murska Sobota**. Tudi letos je razpisanih po **70 mest za redni** in **izredni študij**. Svojčas so tekla prizadevanja, da bi pridobili v Pomurje tudi višje- ali visokošolski strokovni program kmetijstva ali živilstva in morda še tekstilne usmeritve, ampak nič ne kaže, da bi se to kmalu zgodilo. Če pa se bo, bomo vsekakor prijetno presenečeni.

In kakšna je letošnja ponudba študijskih programov v Sloveniji nasploh? Novi generaciji študentov bo v primerjavi s prejšnjim letom na voljo 60 vpisnih mest več kot lani za redni študij (razpisanih je 14.431), medtem ko bo za izredni študij 188 mest manj (razpisanih je 7.450). V razpisu zasledimo tudi nekaj novosti. Tako je Fakulteta za elektrotehniko, računalništvo in informatiko v Mariboru razpisala nov program **telekomunikacije**, Pedagoška fakulteta nov program **zgodovina**, Fakulteta za kemijo in kemijsko tehnologijo novo smer **biokemijska tehnika** v programu kemijska tehnologija, Lesarska šola Maribor višješolski strokovni program **lesarstvo**, Kmetijska šola Grm pri Novem mestu višješolski program **kmetijstvo**, Šolski center Novo mesto pa višješolski strokovni program **komunala**. Omeniti velja tudi novost glede vpisa na **Visoko policijsko-varnostno šolo**, in sicer se bodo po novem lahko na to šolo vpisovali kandidati, ki bodo z maturo ali zaključnim izpitom končali katerokoli štiriletno srednjo šolo.

Rezultati izbirnega postopka bodo znani najkasneje do 24. julija in do takrat bo vsak kandidat prejel pisno sporočilo, katera želja mu je izpolnjena. Seveda jih prej čakata še matura ali zaključni izpit.

Jože Graj

Šalovci, najbolj severovzhodna slovenska občina

Turizem – gibalo občine

Občina Šalovci dobiva novo podobo, saj bo kmalu po njej sopihal vlak. Župan Albert Abraham se je pohvalil, da je za njimi kar uspešno leto, saj so lahko zelo zadovoljni z investicijskim delom. Končali so z modernizacijo 3000 metrov lokalnih cest, končana je bila investicija osnovne šole v Šalovcih in uvedba devetletke, na področju kulturne dediščine so obnovili Žlebičev mlin v Domanjševcih, pri čemer sta prispevala občina in Ministrstvo za kulturo po 5 milijonov tolarjev. Končujejo se tudi obsežna dela pri gradnji železniške proge in vzporedne infrastrukture, gradnja povezovalnih cest in nadomestna gradnja nogometnega športnega igrišča v vrednosti 50 milijonov tolarjev, to bo financirala železnica, občina pa bo prispevala 18 milijonov za funkcionalni objekt.

V lanskem letu so zgradili mrliško vežico v Markovcih, na katero sta vezani pokopališči dveh vasi, poleg markovskega še čepinsko. Investicija je bila vredna 15 milijonov tolarjev in je ena največjih v lanskem letu. Vsako gospodinjstvo je prispevalo 40 tisoč tolarjev, s čimer so zbrali polovico potrebnih sredstev, drugo pa je prispevala občina. Zgradili so tudi mrliško vežico v Malih Dolencih. Predvidevajo, da bi letos zgradili še mrliško vežico na Šalovskem bregu.

Projekti in naloge za letos

Kmalu se bodo lotili gradnje pločnikov skozi Šalovce in uličnе razsvetljave. Poleg tega je narejena tudi idejna zasnova za kanalizacijo s čistilno napravo za vas Šalovci, to pa bo večletni projekt, ki se ga bodo s pomočjo države lotili v prihodnjih letih. Za letos predvidevajo še modernizacijo 2000 metrov lokalnih cest in dokončanje nogometnega igrišča v Šalovcih. Radi bi tudi obnovili še drugega od štirih mlinov, ki jih imajo v občini, Židov mlin v Markovcih. Vrednost investicije je 8 milijonov tolarjev, od tega bi polovico prispevala občina, polovico pa država. Načrtujejo obnovo kulturne dvorane v Šalovcih, več pa želijo nameniti še za turizem, ureditev pešpoti ter označitev vinske turistične ceste in nekaterih kulturnozgodovinskih objektov v občini. Del sredstev namenjajo za pospeševanje razvoja kmetijstva, letos v višini 10 milijonov tolarjev.

Najbolj pereče težave

Vsekakor je med najbolj perečimi težavami v občini brezposelnost. Poleg tega se ukvarjajo mnogi v šalovski občini s kmetijstvom, v procesu približevanja Evropi pa take majhne kmetije propadajo, tu so še kanalizacija in drugi komunalni problemi, zaradi intenzivnih kmetijskih površin je vprašljiva pitna voda. Ne gre pa zanemarjati visoke starostne strukture prebivalstva.

Kaj bo prinesla železnica?

Prav gotovo dobre in slabe stvari. Pomembno pa je, da je že sedaj nekaj ljudi dobilo delo pri izvajalcih gradnje železnice. Po naših podatkih naj bi dobilo delo na železniški postaji Hodoš in na progi deset ljudi. Opozoril pa je na problematiko izobrazbe, saj bi železnica zaposlila še več ljudi, če bi imeli ustrezno izobrazbo. Vsekakor bo železnica pripeljala tudi razvoj, v gospodarskem in turističnem smislu. Po drugi strani pa so slabe strani v tem, da je železnica razdelila dolino Krke na dva dela, s tem so tudi kmetijska zemljišča na dveh straneh, to pa je povzročilo zahtevnejši in daljši pristop do njiv. Vse skupaj bo hrupnejše, saj poteka železniška proga zelo blizu hiš. Računajo tudi na turizem, veliko ljudi se bo peljalo skozi in se verjetno tudi ustavljalo v našem koncu. Želimo si, da bi si potniki ogledali naše znamenitosti. Več možnosti pa je tudi, da bodo ljudje bolje spoznali našo lepo pokrajino in naravo. »Morali bi najti nekaj, kar bi pritegnilo potnike,« dodaja župan Abraham.

A. Nana Rituper Rodež ■

OŠ Puconci s štirimi oddelki 9-letnega programa

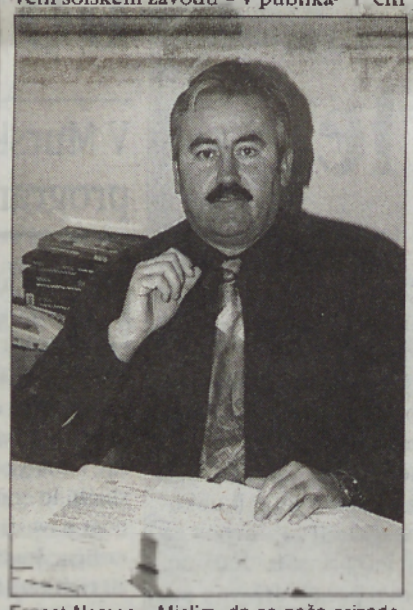
Veliko zanimivega

Ravnatelj Ernest Nemec na zadnjem, 48. mestu – V šoli tudi kino in prodajalna

Med prelomnicami, ki veljajo za dosedanje delovanje Osnovne šole Puconci, je vsekakor tudi 4. september 2000, ko so se pridružili drugemu krogu tistih osemletk v Sloveniji, ki so se vključile v poskusno uvajanje devetletnega programa. Puconska šola pa se lahko ponaša še z nekaterimi lastnimi posebnostmi.


Med devetletkarji na matični šoli v Puconcih. (Foto: J. G.)

»Devetletka je tako za nas kakor tudi za otroke in njihove starše res nekaj novega. Imamo štiri oddelke 9-letnega programa, ki delujejo na štirih lokacijah, in sicer na centralni šoli v Puconcih, v vrtcu Brezovci ter v podružničnih šolah v Mačkovcih in Bodoncih. Tako lahko otroci obiskujejo šolo kar najbližje svojemu domačemu kraju. Kot dobra izkušnja se je pokazala tudi to, da so vrtci vključeni v naš osnovnošolski zavod, tako da smo lahko pritegnili v delo devetletke vrtčeve vzgojiteljice, ki so jih otroci že poznali; prav tako pa ni bilo nobenih težav pri oblikovanje tandemov učiteljica - vzgojiteljica, ki so najprimernejši za delo v 1. razredu devetletke,« nam je na začetku pogovora dejal ravnatelj puconske šole **Ernest Nemec**, ki je v predstavitvi vseh učiteljev v njihovem šolskem zavodu – v publikaciji za starše – sebe zapisal na zadnje – 48. mesto.


Ernest Nemec: »Mislim, da so naša prizadevanja v zadnjih letih prinesla več pozitivnih sprememb.«

Kako pa je s prostorskimi razmerami? Na srečo je to vprašanje oz. ta zadeva zadovoljivo urejena. Na podružnični šoli v Mačkovcih celo kaže, da bodo morali zaradi premajhnega števila otrok organizirati kombiniran oddelek, tako da bo ena učilnica na voljo za kaj drugega kot reden pouk. Na centralni šoli v Puconcih pa so uspeli urediti učilnico z igralnim kotičkom za 9-letni program z »notranjo« preureditvijo. S takšno potezo (preureditvijo velike garderobe) so prišli tudi do neke vrste kino dvorane, v kateri bodo lahko izvajali določene vsebine o filmski dejavnosti, si ogledovali razne videoposnetke idr. Obenem pa je ta prostor namenjem tudi za učilnico nemškega jezika.

Ker se je puconska šola uveljavila v zadnjih letih z nekaterimi lastnimi posebnostmi, smo ravnatelja povprašali tudi o tem. Z zadovoljstvom nam je dejal, da imajo še vedno republiški vzorčni izobraževalni center za povrtnine in semena, ki ga vodi predmetni učitelj Ignac Čeh. Nazadnje so predstavili učencem piro, to je staro sorto pšenice, in posejali ajdo zaradi čebel. Razvijajo namreč tudi čebelarstvo in sadjarstvo. V povezavi z vzorčnim centrom organizirajo vsako leto tudi slovenski tabor, ki so ga poimenovali Življenje na podeželju. Prav tako nadaljujejo mednarodno sodelovanje z osnovno šolo Tordzs na Madžarskem (njihova učiteljica nemškega jezika Irena Sabo je bila izbrana za koordinatarico mednarodnega sodelovanja tudi v okviru šolskega ministrstva), projekt *Ekošola*, v katerega so se vključili v lanskem šolskem letu, raziskovalno delo idr. Učencem je na voljo kar trideset interesnih dejavnosti, na šolskem hodniku pa je občasno odprta tudi trgovina – vodijo jo učenci sami – s šolskimi potrebščinami in igračami. Imajo torej veliko zanimivega in pestrega.

Jože Graj ■

Vzajemna podarila defibrilator

Direktor zdravstvene zavarovalnice Vzajemna – PE Murska Sobota Ivan Tibaut je Eriki Zelko Peterka, dr. med., vodji zdravstvene postaji Beltinci, izročil sodobni defibrilator. »Defibrilator je aparat, pomemben pri oživljanju bolnika zaradi nenadnega zastoja srca. Po vseh normah nujne medicinske pomoči je to eden izmed postopkov, ki je odločilen pri reševanju življenja,« je povedala prevzemnica aparata.

Podarjeni defibrilator sodi v sklop akcijo Vzajemne, *Defibrilator rešuje življenje*, ki je z donatorskimi sredstvi kupila deset aparatov in jih podarila zdravstvenim domovom po Sloveniji z namenom, da se dopolni njihova oprema predvsem pri nudenju nujne medicinske pomoči. Zdravstveno postajo v Beltincih so izbrali za prejemnico darila v Pomurju, ker v njej delajo kar trije splošni zdravniki in zdravnica za šolsko mladino ter je s strani bolnikov ali zavarovancev tudi zelo obiskana. Po besedah direktorja murskosoboškega zdravstvenega doma Jožeta Felkarja, dr. med., pa si bodo v murskosoboškem zdravstvenem domu prizadevali, da s sodobnim pripomočkom opremijo še druge zdravstvene postaje.

M.H., foto J.Z. ■



DURS poziva zavezance k oddaji napovedi za odmero dohodnine

Vloge bodo sprejemali do 2. aprila

Zavezanci za dohodnino so tudi tuje fizične osebe, ki pri nas bivajo najmanj šest mesecev in so ustvarjale dohodek

Davčna uprava RS je objavila javni poziv k vložitvi napovedi za odmero dohodnine za leto 2000. Po zakonu so zavezanci dolžni napoved oddati do 31. marca, ker pa je ta dan sobota, bodo na davčnih izpostavah sprejemali vloge tudi še v ponedeljek, 2. aprila. Na voljo so obrazci, katerih cena je 49 tolarjev. Izplačevalci prejemkov so vse podatke, ki jih je treba navesti v napovedi za odmero dohodnine, zavezancem dolžni posredovati do konca januarja.

V napovedi za odmero dohodnine je treba navesti letni znesek plače, nadomestila plač in druge prejemke iz delovnega razmerja, prejemke iz pogodb o delu, letni znesek pokojnine ter katastrski dohodek. Prav tako se v osnovo za odmero dohodnine vštevajo dohodki iz premoženjskih pravic ter dobički, doseženi z opravljanjem dejavnosti, prodajo kapitala, udeležbo pri dobičku ali oddajanjem premoženja v najem. Na podlagi teh podatkov bodo na davčni upravi izračunali dohodnino in pri tem upoštevali tudi največ triodstotno olajšavo, če jo bo zavezanec seveda uveljavljal.

Zavezanec za plačilo dohodnine je fizična oseba s stalnim prebivališčem v Sloveniji, ki je v preteklem letu na njenem ozemlju ustvarjala dohodke, za katere zakon določa, da se od njih plačuje dohodnina. Prav tako je zavezanec za dohodnino tudi fizična oseba, ki sicer ni državljan Slovenije, je pa lani bival na njenem območju nepretrgoma šest mesecev in je prav tako ustvarjal dohodek.

Napovedi pa ni treba oddati tistim, katerih bruto dohodki v letu 2000 niso presegli 11 odstotkov povprečne letne bruto plače zaposlenih. Višina tega zneska še ni znana in jo bodo na statističnem uradu izračunali v sredini februarja. Prav tako napovedi ni treba izpolnjevati upokojencem, katerih edini vir dohodka je pokojnina, niti učencem in študentom, ki so lani z delom prek študentskih in mladinskih organizacij zaslužili manj kot 51 odstotkov povprečne letne plače zaposlenih v Sloveniji.

Na davčni upravi bodo dohodnino obračunali do 31. oktobra. V primeru doplačila bo moral zavezanec le-to doplačati v 30 dneh od prejema odločbe, v primeru vračila dohodnine pa bo zavezancu ta denar vrnjen prav tako v 30 dneh od vročitve odločbe.

Milan Jerše ■

Prizidek pri Domu starejših v Lendavi je končan

V Domu starejših v Lendavi so bili praznični dnevi še bolj slovesni, saj so zaradi novih prostorov za družabno življenje lahko stanovalci in osebje doma prvič pripravili skupno prireditev. Čeprav je prizidek še brez opreme in so si stole morali prinašati, pa so v Lendavi nove pridobitve zelo veseli. Toliko bolj, ker je dokončanja prizidka kar nekaj časa viselo v zraku.

Ministrstvo za delo, družino in socialne zadeve je prekinilo pogodbo z gradbenim podjetjem Gidgrad, ki je bilo zaradi težav v poslovanju pred stečajem in ni moglo izpolniti pogodbenih obveznosti. Vodstvo doma je potem nedokončani prizidek pokrilo s sposojenim šotorskim krilom in ga tako obvarovalo pred večjo škodo, ki bi nastala zaradi nedokončane strehe, podjetje Dolinka iz Beltinec pa je po pogodbi z ministrstvom prizidek dokončalo še pred prazniki. Tako so investicijo lahko zaključili v lanskem proračunskem letu. Denar za opremo novih prostorov, kjer bodo imeli cerkvene svečanosti, kulturne prireditve in razna srečanja, bodo zbrali z amortizacijskimi sredstvi doma.

M. U. ■

Podeljene nagrade akcije Moja dežela

Moravske Toplice najboljše zdravilišče

Dušan Bencik: »Letos pričakujem tudi marsikaj slabega ...«

Moravske Toplice so najboljše naravno zdravilišče v Sloveniji za leto 2000. To je končni rezultat akcije *Moja dežela – lepa in gostoljubna*, ki so ga razglasili na 9. srečanju turističnih delavcev Pomurja v restavraciji hotela Ajda v nagrajenem zdravilišču. Priznanje Turistične zveze Slovenije je iz rok njegovega predsednika Marjana Rožiča prejel direktor zdravilišča Dušan Bencik. »Letos je sodelovalo v akciji več krajev kot v prejšnjih letih, tako da akcija ni samo tekmovalnega pomena, ampak se s tem oblikuje tudi ekološka in turistična zavest v širšem obsegu. To pa je tudi pomemben prispevek k ekonomskemu učinku,« je prepričan Rožič.

Kljub veselju ob nagradi pa je bil direktor Bencik bolj mešanega razpoloženja: »Letos lahko pričakujemo veliko dobrega, pa tudi marsikaj slabega. Makroekonomske napovedi vlade so dokaj dobre in v stabilnem gospodarstvu lahko tudi turizem dobro uspeva.

V novi vladi ministrstva za turizem ne bo, vprašanje je, če bo sploh sekretariat. V preteklosti smo s tem imeli precej slabih izkušenj. Vsi vemo, da rabimo več postelj, smučišč, privezov ipd., toda to ni dovolj. Za to so potrebna sredstva, ki pa jih v zadnjem času ni. To pomeni, da bodo proti koncu leta boljši še napredovali, slabši pa na žalost propadli.«

Podobno piker je bil tudi občinski gostitelj – župan Franc Cipot: »Po enem kazalcu smo še vedno zadnji, namreč po splošnem gospodarskem razvoju. V tej globalizaciji bi bilo zelo pomembno, če ostane v naši občini tudi kakšen kočijaž za našega konja. Tisti, ki ste se pripeljali z druge strani Mure, ste lahko videli, kakšen dovoz vodi do Prekmurja. Veste, to je namerno, zato da se peljete počasi in občudujete turistične znamenitosti naše pokrajine. Prosim vas, naredite že enkrat to avtocesto, da se Prekmurje po 82 letih končno priključi k Sloveniji.«



Vsi trije direktorji nagrajenih velikih zdravilišč. Foto: TK

Drugo mesto v kategoriji večjih naravnih zdravilišč so osvojile Terme Čatež, tretje pa Terme Zreče. V kategoriji manjših zdravilišč so zmagale Šmarješke Toplice pred Zdraviliščem Laško in Zdraviliščem Strunjan. Podeljene pa so bile tudi nagrade Pomurske turistične zveze za prispevek k razvoju turizma v lanskem letu. Priznanja so dobili Vinotoč Lipič – Passero, Sekcija ročnih spretnosti pri Turističnem društvu Železne Dveri - Radomerje, turistični podmladek Turističnega društva Mak Pristava in osnovne šole Stročja vas ter Planinsko društvo Matica Murska Sobota in njegov predsednik Jože Ružič.

Plaketi sta prejela športni organizator Martin Sreš in Lončarstvo Bojnec, najvišjo nagrado – kipec štorklje – pa je dobil Mirko Poredoš, lastnik gostišča Prekmurska iža. Regionalna komisija v sestavi Stanka Dešnik, Marija Stanisavljević, Franc Magaši in Srečko Pavličič pa je razglasila najbolj urejene kraje in šole v Pomurju. Pri krajih nad 400 prebivalci so prvak Sebeborci, pri tistih z manj prebivalci pa Moščanci. Pri izletniških krajih je zmagala Stara Gora, pri manjših mestih pa Ljutomer. Pri srednje velikih mestih je brez konkurence Murska Sobota, s tem da je treba poudariti, da je Sobota osvojila tudi drugo mesto v slovenskem merilu. Pri turističnih krajih je slavila Lendava. V kategoriji osnovnih šol je med manjšimi najlepša dvojezična v Prosenjakovcih, med večjimi pa je najbolj urejena v Turnišču. Prvak med srednjimi šolami je Srednja kmetijska šola v Rakičanu.

Tomo Kőleš

Občina Gornji Petrovci

Obeta se bogato naložbeno leto

Za obnovo petrovske šole in ureditev zunanjih igrišč 345 milijonov

V občini Gornji Petrovci letos načrtujejo precej naložb in obnovitvenih del. Že lani so bili angažirani z obnovo osnovne šole v Gornjih Petrovcih, z obnovo njenega pročelja in strehe pa bodo nadaljevali letos. To bo za občinsko središče in širšo okolico vsekakor velika pridobitev. Če imamo pred očmi še obnovitvena dela za sodobno opremljeno telovadnico, obnovljen otroški vrtec in urejena zunanja igrišča, bodo z doseženim lahko zadovoljni, ker bodo s tem zelo izboljšane razmere za nemoteno delo učencev in učiteljev. V ta namen bo treba zagotoviti okrog 335 milijonov tolarjev, pri čemer bo prispevalo za obnovo petrovske osnovne šole svoj delež tudi šolsko ministrstvo. Za ureditev zunanjih igrišč bo potrebnih še dodatnih 10 milijonov SIT.

Nič manjši pomen ne pripisujejo izvedbi projekta 18-stanovanjskega bloka, s čigar pripravami so začeli že lani. V zvezi s tem so se prijavili na razpis Stanovanjskega sklada Republike Slovenije, s katerim potekajo intenzivna pogajanja za zagotovitev potrebnih finančnih sredstev. Takoj ko bo znano kaj konkretnega, bodo začeli z omenjeno gradnjo, ki naj bi bila končana prihodnje leto. Čedalje aktualnejši postaja tudi znani gostinski objekt Pindža v Gornjih Petrovcih. Kot je znano, so se njegovi lastniki in najemniki v preteklosti menjavali kot po tekočem traku. Nič čudnega, če je bil v zadnjih letih prazen in je bila njegova usoda negotova. Zato se je gornjepetrovska občina v minulem letu odločila, da Pindžo kupi od Radenske. Ker se leto 2002, ko bo minilo 40 let od začetka gradnje tega objekta, nezadržno približuje, želijo v občini dostojno proslaviti ta jubilej. Med drugim nameravajo poleg gostinske dejavnosti urediti bazen, v zimskem obdobju pa naj bi v bližini omogočili smučanje. Spomnimo se, da je že pred časom pod Pindžo delovala smučarska vlečnica. Za to naložbo bo morala občina zagotoviti 260 milijonov tolarjev.

Še več drugih del

Na vrsti bosta tudi obnovitev starih šol v Stanjevcih in Adrijancih. V Stanjevcih bodo zgradili osrednji občinski kulturni dom z dvorano, ki bo lahko sprejela okrog 500 ljudi. Vrednost te investicije ocenjujejo na 42 milijonov tolarjev. Z Zavodom za ohranitev naravne in kulturne dediščine pa se dogovarjajo tudi o obnovi stare šole v Adrijancih, ki bo stala 10 milijonov SIT. Ta bo namenjena potrebam krajanov.

Z gradnjo vodovodnega omrežja bodo nadaljevali aprila, in sicer za naselji Gornji Petrovci in Peskovci pa tudi za del Šulinec in Adrijanec. V bistvu gre za prvo fazo gradnje tega omrežja, ki bo trajala pet do šest let. Skupna vrednost bo znašala skoraj 800 milijonov tolarjev, za prvi del gradnje pa bodo potrebovali 140 milijonov SIT. Jeseni naj bi se skupaj s puconsko občino lotili obnove ceste Križevci–Košarovci–Moščanci, prihodnje leto pa jih čaka še obnova ceste Panovci–Kukeč–Bokrači.

Milan Jerše

Odbor se bo sestal s poslanci

Kako dolgo bodo še strpni?

Čeprav se je Odbor za zaščito pravic krajanov živečih ob cesti G1-3 (Maribor–Dolga vas), ki so ga ustanovili v Gornji Radgoni, sestal že julija lani in sprejel določene zahteve, ki jih je naslovil na Direkcijo za ceste RS in DARS, do sedaj še niso dobili nobenih konkretnih odgovorov, nam je povedal predsednik odbora Stanko Sakovič. Težka tovorna vozila jim še vedno parajo živce.

Najmanj, kar so zahtevali, je bilo ustrezno programiranje semaforjev, kar bi nekoliko razbremenilo promet v središču mesta. Odgovor na to zahtevo je sicer država podala in se zaobljubila že oktobra, o realizaciji tega pa ni duha ne sluha – kaj šele o realizaciji drugih zahtev, kot je rekonstrukcija glavne ceste skozi mesto (ureditev krožnega prometa in odstavni pasovi), sanacija asfalta, legalizacija odstavnega parkirišča pri Arcontu in drugo. Na žalost pa nimajo niti sreče s tem, da bi naredili meritve emisije izpušnih plinov in hrupa, na podlagi česar bi lahko zaprosili za odškodnino, saj občina, ki je obljubila denar za te meritve (takšne meritve stanejo tudi do 500 tisoč SIT), še ni sprejela proračuna in verjetno vse do aprila teh meritev zaradi tega ne bo. Veliko pa prizadeti Radgončani pričakujejo od pogovora o tej problematiki z našima poslancema Ferijem Horvatom in Andrejem Gerenčerjem, ki naj bi bil konec tega meseca. Mogoče bosta dala kakšen namig državi, ki se bo bolj resno lotila tega problema

C. K.

Podaljšan razpis posojil za gradnjo

Stanovanjski sklad Republike Slovenije je zaradi skromnega odziva podaljšal rok za prijavo na razpis dolgoročnega stanovanjskega posojila za gradnjo do vključno 22. januarja. Ob tem je razširil krog upravičencev za odobritev posojila. Prvotno naj bi se razpis iztekel 13. januarja, vendar so dotlej na skladu prejeli le 309 prijav, v njih pa so prosilci zaprosili za posojila v skupni vrednosti 1,2 milijona tolarjev.

Stanovanjski sklad RS ima na voljo 2 milijona SIT. Po novem lahko za posojilo zaprosijo vsi, ki stanovanjski problem rešujejo z gradnjo, tudi če se za to odločijo prvič.

M. J.

LJUDSKA UNIVERZA MURSKA SOBOTA
Slomškova 33, tel.: 536 15 60
MATURANTJE!
ZA VAŠ USPEH NA MATURI ZAČENJAMO V JANUARJU
40-urne
PRIPRAVE NA MATURO IZ ANGLEŠKEGA IN NEMŠKEGA JEZIKA IN MATEMATIKE.



Gneča v trgovinah

Spet razprodaje

Mesec januar je običajno čas za razne razprodaje. Zato smo v trgovinah priča posezonskim znižanjem cen, ki privabljajo številne kupce. Tako niso redki primeri kar 50-odstotnega popusta pri zimski posezonski prodaji konfekcijskih vrhnjih oblačil (določenih moških, ženskih in otroških modelov). Trgovci s tekstilom in obutvijo imajo večinoma celo 50-odstotne popuste. To pomeni, da želijo čimprej prodati sezonsko blago, izdelke, ki gredo iz mode, vsekakor pa pred konkurenti. Blago, ki tudi v razprodaji ne najde kupca, se ponekod pojavi še naslednjo sezono, pogosto pa konča pri Rdečem križu.

Poleg Mercatorja, ki do 23. januarja ponuja 50 odstotkov popusta pri prodaji konfekcije, so se tudi v Hervisu odločili za tolikšno znižanje cen. Gre zlasti za posezonsko znižanje cen športnih oblačil. Npr. pulover ali hlače za odrasle staneta zdaj 4.490 tolarjev, prej pa ste ju lahko kupili za 8.980 SIT, pulover s kapuco za odrasle je po 2.980 tolarjev (prej 5.980 SIT), otroški kombinezon je po 8.900 tolarjev (prej 17. 900 SIT), medtem ko lahko smučarsko jakno za odrasle dobite za 14.900 tolarjev (prej 29. 900 SIT). Opazili smo, da v salonih Mi Lesnine veljajo ves januar za 30 odstotkov znižane cene večine ponujenih izdelkov. Pri nekaterih velja 20-odstotni popust, kuhinjo Vita pa vam ponujajo celo za 40 odstotkov ceneje.

Od 10. januarja naprej pa imajo znižane cene posezonskih izdelkov tudi drugi trgovci s tekstilom. Posezonska razprodaja tekstilnih izdelkov, mednje sodi tudi športna konfekcija, bo trajala 14 dni. Seveda pa lahko trgovci razprodajo podaljšajo še za teden dni, če bodo cene dodatno znižali ter to ustrezno objavili in označili. Pravila o razprodajah določajo dobri poslovni običaji zbornice, nanašajo pa se zlasti na objavo razprodaje, označitev blaga s ceno pred znižanjem in po njem ter na odstotek pocenjenega blaga. Če je odstotek znižanja označen v razponu, mora najvišji odstotek znižanja zajemati najmanj eno četrtino vsega blaga, ki je v razprodaji.

Za upoštevanje pravil skrbi tržna inšpekcija, ki vsako sezono opravi posebno akcijo nadzora. Letošnje posezonske pocenitve bodo, kakor kaže, že precej podobne tistim v tujini, torej do 50-odstotne. Temu primerna pa je tudi gneča v trgovinah.

Milan Jerše ■

Nezadovoljstvo med Murinimi delavci

Kdo je dobil božičnico?

Želijo posamezniki z namišljenimi informacijami vnesti razdor v sindikalne in delavske vrste?

Soboška Mura se je še ne tako dolgo nazaj uvrščala med uspešnejše gospodarske družbe v državi, a zaostrovanje pogojev gospodarjenja so vedno bolj čutili tudi v tem največjem pomurskem delovnem kolektivu. Odgovorni v podjetju so ves čas opozarjali na neustrezen odnos države do te delovno intenzivne dejavnosti, ki je povrhu še izvozno usmerjena, vendar opozorila niso zalegla. Muri se je navkljub vsemu uspelo obdržati na vedno bolj zahtevnem domačem in tujem trgu; da je lahko vzdržala v močni konkurenci in se ohranila v sedanjem obsegu, pa so bile potrebne seveda žrtve. Te so čutili predvsem zaposleni, saj so plače začele zaostajati za rastjo življenjskih stroškov, neustrezno plačani delavci pa kaj hitro postanejo nezadovoljni.

Zato verjetno tudi ne presenča nerazpoloženje, ki je zavladalo med zaposlenimi pred iztekom minulega leta. Če je bilo še pred leti izplačilo trinajste plače ali kakor koli že poimenujemo izplačilo v Muri nekaj samo po sebi umevnega, v zadnjem času zaposleni teh ugodnosti niso deležni. Izplačilo božičnice so zaposleni pričakovali tudi konec lanskega leta, vendar je niso dočakali, saj je predsednik uprave Mure Božo Kuharič že v začetku decembra seznanil predsednike sindikata s sklepom uprave, da te iz objektivnih razlogov tokrat ne bo mogoče izplačati.



Sindikalni zaupniki so se pred prazniki ponovno sestali s predsednikom uprave, ki jih je seznanil s poslovnimi rezultati, vse to pa je imelo za posledico nezadovoljstvo med zaposlenimi. Kritike so letele predvsem na predstavnike sindikata in člane sveta delavcev, ki da se niso uspeli dogovoriti za izplačilo božičnice, v sindikatih pa za nezadovoljstvo med delavci krivijo vodstvo podjetja, ki s takšno odločitvijo ni seznanilo delavcev. Nezadovoljstvo med zaposlenimi je naraslo do meje, da je prišlo do neupravičenih obtoževanj sindikalnih zaupnikov in članov sveta delavcev, napadi na posamezne sindikalne predstavnike pa so bili tako hudi, da so se nekateri tej funkciji odpovedali.

V vodstvu sindikata pravijo, da do razširjanja lažnih informacij med delavci ni prišlo po naključju, pač pa so želeli posamezniki s premišljeno akcijo razbiti sindikalno organiziranost v Muri, ki združuje okoli pet tisoč zaposlenih. Z lažnimi informacijami o prednovoletnem nagrajevanju sindikalnih in delavskih predstavnikov ter vodstvenih delavcev v podjetju so vnesli nemir med delavce, zastavlja pa se vprašanje, ali so s tem dosegli svoj namen.

Dogajanja v podjetju je obravnaval izvršni odbor sindikata podjetja in članom posredoval informacijo, da sindikalni in drugi predstavniki delavcev v tem času niso dobili nobenih dodatnih izplačil. Od devetdesetih let naprej so sindikalni zaupniki za svoje delo v sindikatu sicer prejemali simbolično nagrado v bruto znesku pet tisoč tolarjev mesečno, ta znesek pa je podjetje sindikatu ob koncu vsakega leta z dotacijo povrnilo, od leta 1994, ko je prišlo do spora zaradi regresa za letni dopust, pa sindikat te dotacije ne dobiva več. Te nagrade zdaj plačujejo iz članarine, vendar jih za november in december niso izplačali. V vodstvu Murinega sindikata pravijo, da je takih, ki so upravičeni do teh simboličnih nagrad, 77. Seveda se zastavlja vprašanje, ali so sindikalni zaupniki dolžni svojo funkcijo opravljati zastonj, saj so pod nenehnimi pritiski delavcev na eni in vodstva podjetja na drugi strani, to pa se kaže pri njihovi delovni uspešnosti na delovnem mestu. Sindikalni zaupniki in predsedniki sindikalnih podružnic so dobili maja lani v enkratnem znesku 60 tisoč tolarjev bruto nagrade za delo za dvanajst mesecev nazaj.

Po participacijski pogodbi med vodstvom podjetja in svetom delavcev prejemajo člani sveta delavcev za svoje delo mesečno nagrado v višini 10 odstotkov povprečne plače v podjetju, to pa znese 12 tisoč tolarjev v bruto znesku. Čeprav so se neupravičene govorice zdaj nekoliko polegle, so sindikalni zaupniki zahtevali od vodstva podjetja, da se konec januarja opravijo zbori delavcev, na katerih je treba zaposlenim postreči s pravimi informacijami. Zbori bodo v okviru ožjih skupin, da bo komunikacija pristnejša. V sindikatih se strinjajo z napovedmi vodstva podjetja, da bo letošnje leto za Muro eno najtežjih, vendar upajo, da bodo težave uspeli prebroditi. Največja odgovornost je seveda na vodstvu, ki pa bo moralo najti skupni jezik tudi z delavci. Ti trdijo, da imajo trenutno preveč dela, so preobremenjeni in takšnega tempa ne bodo dolgo vzdržali, pri plačah pa se jim to zaradi večjih norm ne pozna preveč.

Ludvik Kovač ■

Po volitvah v območne enote Kmetijsko-gozdarske zbornice Slovenije

Prekmurci in Prleki ustoličili svoj »kmečki parlament«

Po decembrskih volitvah v območne enote Kmetijsko-gozdarske zbornice Slovenije se je sešel v petek, 12. januarja, v obnovljeni dvorani Živinorejsko-veterinarskega zavoda za Pomurje na prvi seji 15-članski svet pomurske območne enote. Za predsednika so izvolili Jožeta Meolica iz Bakovec, za podpredsednika pa Zvonka Horvata iz Žižkov in Franca Štiha iz Noršincev pri Ljutomeru.

Po konstitutivni seji, ki je potekala za zaprtimi vrati, so svetniki, direktorji kmetijskih in predelovalnih podjetij in zadrug, predsedniki stanovskih združenj in župani nekaterih občin spregovorili o aktualnih problemih v kmetijstvu. Predsednik Kmetijsko-gozdarske zbornice Slovenije Peter Vrisk je ugotovil, da je območna enota s sedežem v Murski Soboti najmočnejša v zbornici, saj ima 26.000 od skupno 177.000 članov. Po njegovem mnenju predstavlja vseh 650 lani izvoljenih svetnikov »cvet« slovenskega kmetijstva, s konstituiranjem zborničnih organov pa je bil ustoličen močan kmetijski lobi, ki si bo kot nevladna organizacija prizadeval, da kmetje po vstopu Slovenije v EU ne bodo drugorazredni državljani.

Novoizvoljeni prvi mož pomurske območne enote Kmetijsko-gozdarske zbornice Slovenije Jože Meolic je spregovoril o kratkoročnih in dolgoročnih nalogah »kmečkega parlamenta«. Predvsem bo treba pritisniti na odgovorne, da država izplača subvencije (vemo, da mnogo kmetov še vedno ni dobilo neposrednih plačil za leto 2000) pa tudi denar, ki je namenjen za odpravo posledic lanske suše. Veliko pozornosti bo treba nameniti sprejetju tržnega reda za sladkorno peso in za dogovor o cenah mleka. Znotraj zborničnega organiziranosti pa se bo treba zavzemati za ureditev enakopravnega zastopstva Pomurcev v državnem svetu Kmetijsko-gozdarske zbornice Slovenije.

Od dolgoročnejših nalog je Jože Meolic opozoril na pomen oživitve zadružništva in zadrug, decentralizacijo sklada kmetijskih zemljišč ter agencije za kmetijske trge in razvoj podeželja, ustrezne spremembe in dopolnitve pokojninske zakonodaje za kmete ter sodelovanje zbornice pri razvojnih programih lokalnih skupnosti. V razpravi so udeleženci opozorili tudi na nekatere druge probleme. Sodelovati želijo pri usklajevanju strukturne kmetijske politike v regiji in doseči spremembe pri zakonih na področju veterine in upokojevanja kmetov. Predvsem pa si večina želi, da bi bila Kmetijsko-gozdarska zbornica resnična povezovalna organizacija slovenskega kmetijstva.

Silva Eöry ■



Skoraj dve milijardi priznanih terjatev do Gidgrada

Zahtevali izločitev stečajnega upravitelja dr. Štefana Ščapa

Zastopnik odvetnika Lojzeta Horvata je zahteval na prvem naroku za preizkus terjatev do stečajnega dolžnika Gidgrada iz Lendave v imenu desetih upnikov izločitev stečajnega upravitelja Gidgrada dr. Štefana Ščapa in s tem poskrbel za presedan, ki se na murskosoboškem sodišču še ni zgodil. Tričlanski stečajni senat, ki mu predseduje Emerik Benko, se je po krajšem posvetu za zaprtimi vrati odločil, da zahtevo zavrne kot neutemeljeno. Zakaj naj bi bila neutemeljena, navzočim upnikom na naroku ni pojasnil, prav tako ni povzel, kaj je v utemeljitvi za izločitev stečajnega upravitelja zapisal odvetnik upnikov.

Stečajni upravitelj je na hodniku pojasnjeval »ozadje«

Razlago motiva za vložitev zahteve po izločitvi je v času sodniškega presojanja izločitvene zahteve na hodniku opravil sam stečajni upravitelj dr. Štefan Ščap. Vidno vznemirjen je novinarju Večera razlagal, da je v ozadju tega Stanko Polanič, ki naj bi imel interes kupiti gradbeno podjetja v Lendavi, da bi tako izločil konkurenco, pa pri tem ni uspel, ker je zamudil rok. To je razlagal dovolj glasno, da so ga lahko dobro slišali upniki in drugi, ki so na hodniku čakali na začetek naroka. Prav tako je bil dovolj glasen, ko je izrekel opazko na račun sposobnosti mladih odvetnikov, ki so nastopali v imenu odvetniške pisarne.

Stanko Polanič ni vzdržal

Po odločitvi stečajnega senata, da zavrne zahtevo po izločitvi stečajnega upravitelja, se je nadaljeval postopek preizkušanja terjatev z začetnim popisom navzočih upnikov. Zastopnik odvetnika Lojzeta Horvata je naštel enajst imen (med njimi je bilo tudi Antona Bense, ki pa je dan po tem klical v uredništvo in povedal, da naj bi prišlo njegovo ime na seznam pomotoma), potem ga je stečajni upravitelj dr. Štefan Ščap, očitno še pod vtisom zahtevane izločitve, vprašal, ali je SGP Pomgrad izpustil namerno. Vprašani je odgovoril, da zanj pač nimajo pooblastila, s čimer je spodnesel trditve stečajnega upravitelja, da je v ozadju izločitvene zahteve neizpolnjen interes Stanka Polaniča.

Verjetnejši razlog za vložitev zahteve po izločitvi stečajnega upravitelja pa je v tem, da je dr. Štefan Ščap od prvega januarja direktor družbe Feniks, podjetja za finančne storitve, trženje in svetovanje, ki deluje v okviru Pomurske banke, tako Feniks kot Pomurska banka pa tudi nastopata kot upnika v stečajnem postopku. To potrjuje tudi poziv stečajnega sodnika Emerika Benka upnikom, da imajo možnost prerekati terjatve, ki jih je priznal stečajni upravitelj, ker da je slišal očitek, da stečajni upravitelj vedno v celoti prizna terjatve Pomurski banki.

Upniki prerekali priznane terjatve Pomurske banke, Feniksa in revizijske hiše Audit

Zastopnik odvetnika Horvata je potem v imenu upnikov, ki so vložili zahtevo po izločitvi upravitelja, v celoti prerekal prijavljene terjatve Pomurske banke in Feniksa, samostojni podjetnik Ernest Bransberger pa je v celoti prerekal tudi priznano terjatev revizijske hiše Audit iz Murske Sobote. Feniksova terjatev znaša

Po razselitvi farme v Podgradu

S čistilno napravo do dolgoročne sanacije

Prašičereja Podgrad se zdaj uvršča med uspešnejše večje slovenske farme

Vse tja do sredine devetdesetih let je bila prašičerejska farma v Podgradu svojevrsten ekološki problem, saj so se zaradi prevelikega smradu pritoževali predvsem sosedje Avstrijci in tudi občani Apaškega polja. Z odločbo ministrstva za okolje in prostor so bili zato na farmi sredi leta 1996 postavljeni pred dejstvo, ali jo zapreti ali razseliti in urediti čistilno napravo. V farmi, ki je postala po razpadu Kmetijskega kombinata Gornja Radgona samostojno podjetje in se je nato preoblikovala v delniško družbo, so se odločili za drugo možnost.

Odločitev ni bila enostavna, saj je bilo treba pitanje prašičev preseliti na manjše farme h kooperantom, v Podgradu pa je ostala le vzreja plemenskega materiala. Zdaj imajo na farmi okoli dva tisoč plemenskih svinj, 50 plemenskih merjascev ter tisoč petsto vzrejnih mladic za obnovo lastne plemenske črede, prodajajo pa jih tudi zasebnim rejcem, saj ima Prašičereja Podgrad tudi status vzrejnega središča.

Na farmi v Podgradu spitajo letno okoli 45 tisoč tekačev, ki jih pri teži okoli 28 kilogramov preselijo v rejo h kooperantom. Takšnih, ki lahko uhlevijo od 100 do 500 tekačev v izmeni, je 55, sodelovanje med farmo in kooperanti pa je urejeno s posebno pogodbo. V bistvu gre za storitveno pitanje, saj farma kooperantom dostaviti pujske in zagotovi krmila, živali pa do prodaje ostanejo v njeni lasti. Kot pravi Geza Maček, direktor Prašičereje Podgrad, je takšna oblika sodelovanja trenutno zanje najprimernejša, rejci niso izpostavljeni tveganju, saj dobijo plačilo za delo, nagrajeni pa so tudi za kakovost spitanih prašičev.

Prašičereja v Podgradu, ki je ena od osmih velikih slovenskih farm, dosega dobre proizvodne rezultate, saj je tako po številu gnezd kot po številu živorojenih pujskov nad republiškim povprečjem, ne zaostaja pa tudi po drugih rezultatih pitanja. Lani je prodala farma rejcem 200 plemenskih mladic in nekaj merjascev, med pasmami prevladujejo švedska landrace, linija 12 in 13, large white in duroc, za pitanje pa namenjajo predvsem tripasemske križance med linijo 12 in durocom.

Proizvodni rezultati v letu 2000 so bili dobri, tudi finančni rezultat je zadovoljiv, vendar še zdaleč ni takšen, kot mislijo nekateri, zatrjuje direktor Geza Maček. Tisti, ki pravijo, da so bili v lanskem letu za prašičerejo zlati časi, po njegovem vidijo le odkupne cene, pozabljajo pa na cene reprodukcijskega materiala, ki so se v primerjavi z letom prej povečale za 70 do 100 odstotkov. In ker ima cena krme v polni lastni ceni spitanega prašiča do 65-odstotni delež, o visokih dobičkih ni mogoče govoriti. Ker so v prihodnjih letih pred družbo velike naložbene potrebe, bo uprava pri razporejanju dobička za dividende predlagala zmernost.

Med največji investicijski zalogaj sodi gradnja čistilne naprave, za katero so dobili v začetku tega meseca kompletno dokumentacijo, vključno z gradbenim dovoljenjem. Ta je za dokončno sanacijo farme neizbežna, zgrajena pa naj bi bila do konca leta. Med dobavitelji čistilne naprave so že pred dvema letoma izbrali nemško firmo Linde iz Dresdna, predračunska vrednost naložbe pa je dva milijona in pol mark. Del sredstev bo zagotovila Prašičereja Podgrad sama, računajo pa tudi na dolgoročne kredite ekološkega sklada in seveda na nepovratna sredstva. Slednja bodo še toliko bolj dobrodošla, ker naložba ne bo dajala nove vrednosti, stroški vzdrževanja pa se bodo celo povečali. Bo pa farma z njeno dograditvijo dolgoročno sanirana in bo izpolnjevala vse zahteve Evropske unije, zatrjuje direktor Maček.

Ludvik Kovač



V zmoti so tisti, ki pravijo, da je bilo lansko leto zlato leto za prašičerejce, zatrjuje direktor Bela Maček. Odkupne cene so sicer porasle, vendar so se od 70 do 100 odstotkov povečale tudi cene reprodukcijskega materiala.

Prašičereja Podgrad ima 26 objektov, po opuščanju reje pitanih prašičev in že pred tem so štiri objekte preuredili za potrebe mešalnice, kjer naredijo od leta 1993 vso potrebno krmo za lastno in kooperacijsko rejo. Nekaj objektov je še praznih, enega pa bodo kmalu porušili, saj bodo tam uredili čistilno napravo. Ob gradnji čistilne naprave na farmi načrtujejo še posodobitev prasilišč in vzrejališč, s čimer bodo dosegli večjo produktivnost in s tem tudi vključitev v evropsko konkurenčnost.

Murskosoboška Aksa naprodaj v paketu

Nepremično premoženje Akse, lesarskega podjetja v stečaju, je ocenjeno na 329 milijonov tolarjev, premičnine pa še na dodatnih 53 milijonov. Premoženje stečajnega dolžnika bodo prodajali v paketu na dražbi, ki bo objavljena najverjetneje v februarju, po sklepu upniškega odbora pa z 20-odstotnim popustom. Glede na dosedanjo prakso člani upniškega odbora ne pričakujejo, da bo prodaja uspela v prvo, zato so se že zmenili, da bodo za drugo dražbo priznali 25-odstotni popust in v morebitni naslednji največ štirideset odstotkov manj od ocenjene vrednosti. Po morebitnih neuspelih prodajah v paketu pa bodo člani upniškega odbora stečajnemu upravitelju dr. Štefanu Ščapu predlagali prodajo po delih. Sama strojna oprema namreč ni primerna za nadaljevanje lesarske proizvodnje, svojo vrednost pa imajo proizvodni prostori in seveda sama lokacija.

V stečajnem postopku murskosoboškega lesarskega podjetja, ki je po stečaju Platane, p. o., leta 1994 prešlo v last Slovenske razvojne družbe in potem sredi maja spet v stečaj, je bilo prijavljenih 193 milijonov terjatev in od tega je priznanih 163 milijonov.

Priznane so tudi delavske terjatve zaradi neizplačane odpravnine, kar je stečajni upravitelj najprej prerekal in zaradi česar so delavci v septembru vložili tožbo. Po priznanju so jo umaknili. Največji upniki so tako delavci. V Aksi je bilo zaposlenih petinpetdeset delavcev, večina starih okoli petdeset let.

M. H.

Na dvorišču Akse je pod milim nebom nekaj deset razpadajočih sodov z ostanki strupenih in vnetljivih lesarskih razredčil, lakov in barv. Odpadki, ki so v odprtih sodih že v praškasti obliki, veter raznaša po okolici, zaradi najedene in razpadajoče pločevine pa se tudi stresajo po zemlji. Dvorišče in odpadki niso posebej zavarovani, tako da do njih lahko brez težav pridejo tudi stanovalci in otroci iz sosednjega stanovanjskega naselja.

Nenormalni telefonski računi

Če se računalniku »zdroda«!?

Približno 2.000 prebivalcev iz lendavske občine je bilo nedavno zelo presenečenih, ko so dobili za mesec december s položnicami močno zasoljene račune. Ti so znašali celo 1,5 milijona za posameznega telefonskega naročnika, to pa se je zdelo že na prvi pogled nenormalno. In res je bilo tako! Kot so nam pojasnili v poslovni enoti Telekoma v Murski Soboti, je šlo v tem primeru zgolj za računalniško napako elektronskega centra v Ljubljani.

Ugotovili so, da je prišlo do te neljube napake, ki je zelo razburila občane, pri vseh tistih lastnikih telefonov, ki so se že novembra priključili z analogne na digitalno telefonsko centralo v Lendavi. Napako so odkrili tudi pri tistih, ki so navadni telefonski priključek zamenjali z ISDN-priključkom v novembra. Zanimivo je, da se je omenjena napaka prenesla na december. Vsi, ki so bili prizadeti, so dobili nove (pravilne) izračune, tistim, ki so medtem morebiti že plačali račune, pa bodo nastale stroške povrnili.

M. Jerše

2,8 milijona tolarjev ter izločitveno pravico za določeno opremo, bančna terjatev pa skoraj 415 milijonov tolarjev in ločitveno pravico do desetih parcel v k. o. Lendava.

Dvomljiva prodaja Gradbeništva upnikov ni ganila

Čeprav je prijavilo svoje terjatve v stečajnem postopku Gidgrada skoraj petsto upnikov, je na prvem naroku medlo izzvenelo vprašanje enega od njih, ali se premoženje stečajnega dolžnika ne bi dalo prodati v paketu. Očitno pa jih tudi ni ganila že opravljena dvomljiva ponovoletna prodaja hčerinske družbe stečajnega dolžnika, Gradbeništva, d. o. o., o kateri na prvem naroku sploh ni bilo govora. Zaradi zakonskih ovir je formalno kot kupec hčerinske družbe, ki je bila v celoti ustanovljena s kapitalom Gidgrada, nastopila Olga Madjar, ta pa je takoj po podpisu nakupne pogodbe s stečajnim upraviteljem kupljeno podjetje, ki naj bi imelo sklenjenih za tristo milijonov tolarjev poslov, prodala nekdanjemu tehničnemu direktorju Gradbenika Marjanu Robiču in zadnjemu predsedniku uprave Gidgrada Tiborju Čarniju.

Prodajali bodo po delih

Stečajni senat se je torej pri vodenju stečajnega postopka odločil za taktiko prodajanja po delih. To verjetno na predlog stečajnega upravitelja, ki je pred vrati sodniške dvorane pokazal bojazen pred (domnevnim) Polaničevim interesom, izločiti konkurenco. Tako bodo po navedbah predsednika stečajnega senata Emerika Benka na javni dražbi v januarju po ocenjeni vrednosti ali za sto petdeset milijonov tolarjev prodajali gradbeno mehanizacijo in viličarje, menda pa so začeli tudi že s cenitvami preostalega premoženja.

Stečajni upravitelj je priznal milijardo tolarjev navadnih upniških terjatev, delavskih terjatev s prednostno pravico je za okoli štiristo milijonov tolarjev, skoraj toliko je tudi terjatev upnikov z ločitveno pravico. Možnost poplačila navadnih upnikov bo zato majhna, saj je knjigovodska vrednost premoženja stečajnega dolžnika nekaj več kot osemsto milijonov tolarjev.

M. H.



Priznanje podjetju ROTO Černelavci



Vseslovenski projekt Turistične zveze Slovenije Moja dežela – lepa in gostoljubna se je vključila tudi Gospodarska zbornica Slovenije in obe ustanovi sta skupaj izpeljali projekt Urejeno poslovno in delovno okolje. Na priložnostni slovesnosti, ki so jo pripravili predvčeraj v podjetju Roto v Černelavcih, so najboljšim slovenskim podjetjem, ki so sodelovala v akciji, podelili priznanja.

Med velikimi podjetji so podelili priznanja za urejeno poslovno okolje Pivovarni Laško, podjetju Eti Izlake in Kolinski iz Ljubljane, med majhnimi podjetji pa si prvo mesto delita Roto Černelavci in Peloz iz Nove Gorice, sledita pa jima Emonec Kafe Koper in Numip Krško. Pred podelitvijo priznanj so pripravili posvet o standardu kakovosti SA 8000, o uvajanju sistema kakovosti v majhna podjetja ter o uresničevanju projekta Moja dežela - lepa in gostoljubna. Foto: NJ

Zanimivi ljudje iz naših krajev

Izkrcanje v Normandiji

Kramljanje s Feliksom Kocuvanom iz Biserjan

Najprej o tistem, kar se je zgodilo v soboto, dan pred *jurjevo* nedeljo 1948. leta, ko sta se poročila Micika s Stavešinskega Vrha in Feliks Kocuvan iz Biserjan.

"Potem, ko so se možje navsezgodaj okrepčali s pijačo, so stopili do hleva, da bi iz njega izvabili prašiča in ga zaklali. ‚Kam ste ga skrili;' je zakričal eden od mesarjev, ki je prvi pogledal v hlev, a prašiča ni bilo. Kuharica se je razjezila: ‚Presneti dedi, samo pijača vam hodi po glavi!' - Potem so pogledali še drugi in prašiča resnično ni bilo v hlevu. Poznje smo zvedli, da so ga ponoči skrivaj zaklali ‚poštenjaki' iz Male Nedelje, stražil pa je - miličnik!"

Tako je povedal Feliks in dodal, da je gostija kljub temu bila, saj so zaklali drugo svinjo - par tednov brejo, vendar tega, v kakšnem stanju je bila, nikomur niso povedali. Gostija je torej bila in od takrat je minilo več kot 50 let srečnega zakona. Ko bi žena ne bila nekaj zadnjih let bolna, bi jima bilo še lepše.

Feliks Kocuvan je v daljnjem sorodstvu s sedanjimi Kocuvani (politiki, gospodarstveniki). Rodil se je 14. maja 1925. leta. 1940. leta, ko je bilo konec osnovnega izobraževanja, je *jurjevski* nadučitelj Ludvik Ivanjšič rekel fantom, da se mu smilijo, ker bodo padli v "godlo". Mislil je seveda na vojno vihro. In res: ni še bil star 18 let, že so ga (18. februarja 1943. leta) vpoklicale nemške okupacijske oblasti v *Arbeit Dienst* (delovna služba) in skupaj s Karlom Kreftom iz Kutinec sta morala v Lienz, kjer je delal tri mesece, potem pa se je znašel s sotrpini v Francijo, oblečeni že nemške v uniforme. Najprej so jih urili, nato pa poslali v Normandijo, kjer so pričakovali izrkcanje Američanov in Angležev. On in vojni tovariš Mežnarič iz Krapja sta imela srečo, saj ju je granata le zasipala, padel pa je njun kolega Kolb iz Gaberca. Proti večeru sta se izvlekla iz objema, se nekaj dni skrivala, potem pa se brez orožja predala Američanom. "Fanta, rešena sta!" jima je zagotovil Slovenec, ki je bil med ameriškimi vojaki.



75-letni Feliks Kocuvan iz Biserjan je ponosen na "električno" in gasilsko odličje. - Foto: Š. S.

Naslednjo odisejado sva preletela na kratko. Iz Francije so ga odpeljali na Škotsko, kjer so novačili vojake za vojsko kralja Petra, a ni odšel. Potem so spet prišli partizani in iskali prostovoljce za NOB. Podpisal je in bil je v skupini, ki jo je ladja Britania pripeljala v italijanski Neapelj, od tam pa so jih odpeljali Bari in naposled v Dalmacijo v prekomorsko brigado. Feliks je bil pri topništvu in sodeloval v bojih (pomagal je pri polnjenju nabojev) za osvoboditev Trsta, Gorice, Celovca in Beljaka. "Njegovo" orožje je obmolknilo 15. maja 1945. leta - dan potem, ko je dopolnil 20 let.

Da, takšna so bila njegova fantovska leta. Od vojakov pa se še ni vrnil, kajti za leto dni je podpisal, da bo vojaški šofer. To obdobje ima tudi prizano v delovno dobo. Pozneje pa so ga vpoklicali še za leto in pol v redno jugoslovansko vojsko. Uniforme se je povsem otresel šele 1947. leta. Tedaj je prišel za stalno domov in doma našel 22-letno dekle: Miciko s Stavešinskega Vrha, ki je že dve leti bila pri hiši, saj so jo že okupacijske oblasti poslale na Kocuvanovo kmetijo, kjer je primanjkovalo delovnih moči. Oče in mati sta namreč imela le enega sina, in še tega so vpoklicali v vojsko. Micika in Feliks sta se poročila na jurjevo nedeljo v januarju 1948. leta. Gostija je uspela, četudi so jim dan prej ukradli prašička. Kako so ga nadomestili, smo že zapisali.

Micika in Feliks sta bila v redu par. Rodili so se jima trije otroci: Ana, ki si je ustvarila družino v Mariboru; Olga, ki je poročena v Nemčiji; in sin Feliks, po poklicu električar, ki pa živi s staršema.

Feliksa Kocuvana (starejšega) so 1950. leta postavili za tajnika KLO (krajevni ljudski odbor). Službo je opravljal dve leti in - kot sam pravi: v tistem času si je njihova obubožana kmetija precej opomogla. Poznje je bil nekaj časa delovodja na ekonomiji KZ Videm ob Ščavnici. Leta 1958 se je zaposlil kot inkasant pri Elektru Maribor, enota Gornja Radgona, in to službo vestno opravljal vse do upokojitve 1986. leta, za kar je dobil tudi plaketo. Ponosen je tudi na gasilsko odličje. Živo se spominja praznika Republike - 29. novembra 1951. leta, ko so Videm in okolica dobili elektriko: velika proslava, ugledni govorniki, godba, veliko gasilcev. Za pridobitev so se še posebej angažirali: Vlado Kreft, tedanji predsednik KLO-ja, Franc Mauko iz Čakove in seveda tedanji tajnik (naš zdajšnji sogovornik) Feliks Kocuvan.

Zdaj živi Feliks mirno upokojensko življenje in rad obuja spomine. Ker pa se samo od njih ne da živeti, ima v hlevu dve telici, v svinjaku pa tri prašiče. Veliko se druži in pomaga tudi svoji Miciki, ki po infarktu le počasi okreva.

Štefan Sobočan ■

Korenine so med nami

Veronikinih sto let

Kava zjutraj in zvečer

Veronika Gorza iz Rakičana je 13. januarja dopolnila sto let in stopila v sto prvo leto. Rodila se je namreč 13. januarja 1901. leta. Je najstarejša občanka KS Rakičan.

Ob koncu prejšnjega in v začetku tega tedna jo je obiskalo v Panonski ulici, kjer živi, veliko sorodnikov, znancev, prijateljev, novinarjev; voščit pa sta prišla tudi soboški župnik Martin Horvat (v soboto) in župan mestne občine Murska Sobota Alojz Slavic (v ponedeljek). Njemu se je pridružil tudi predsednik KS Rakičan Ivan Karoli. Vsi so prinesli tudi darila in povprašali, kako kaj zdravje, ter seveda zaželeli še mnogo let. Veronika se je narodila v Veščici pri Murski Soboti in kot dekle je imela priimek Ratnik. Izhajala je iz siromašne družine in takoj po osnovni šoli je šla pet let zapovrstjo na sezonska kmečka dela v Slavonijo. Ko je bila stara 29 let, se je poročila z Jožefom iz Rakičana in v letih 1932, 1934 in 1936 je povila otročičke: Jožeta, Marijo in Lujzeka. Leta 1937, ko je bil slednji star komajda leto dni, je šla sama na delo v Nemčijo, kjer je opravljala kmetijska dela. Tja je šla pozneje še dvakrat, spet seveda sezonsko. Povedala je, da je bil v Slavoniji dober kruh, ni pa bilo urejenega delavnika, saj so delali iz noči v noč; v Nemčiji pa so bili na njivah od šestih zjutraj do šestih popoldne, vendar so jim dali za jesti v glavnem krompir. Sicer pa je šla tja, da bi kaj več zaslužila za gradnjo hiše. Veronika vse to večkrat pripoveduje svojim potomcem, še zlasti vnukom. Ima jih šest in so že odrasli, saj imajo tudi oni že potomce. To pa so seveda Veronikini pravnuki, od katerih ima še posebno rada Lukca. Živi pri sinu Lujzeku in njegovi ženi oziroma snahi Veri, ki imata tri otroke (Jožico, Sabino in Branka), vendar sta se dekleti že poročili, tako da je doma le še Branko, zaposlen v steklarstvu. Tudi onadva se dobro razumeta. Veronike nismo nadlegovali z vprašanjem, kaj je treba storiti, da se učakaš sto let, kajti nekako samoumevno se nam zdi, da ni živela tako stresnega življenja, kot ga živimo zdaj.



Poglejte, kako mladostnega lica je rakičanska stoletnica! - Foto: Š. S.

Tudi zdravo hrano je jedla, saj tedaj še niso poznali toliko kemičnih sredstev. Nekaj pa je vendarle zaužila, čemur se tudi zdaj ne more odpovedati: kavo. Pa ne črno, ampak belo – mlečno. Pije jo zjutraj in zvečer in očitno ji dobro de.

Š. S. ■

VESTNIK lahko kupite tudi na večini pošt v Pomurju.

Podjetje za informiranje, d. d.
Ulica arhitekta Novaka 13, M. Sobota

Borza

Indeksi krepko navzdol

Zadnjih pet trgovalnih dni na Ljubljanski borzi je minilo kljub relativno visokemu borznemu prometu v znamenju padcev večine tečajev in zniževanju vrednosti večine borznih indeksov. Borzni posredniki smo sklenili za 9,83 milijarde tolarjev prometa, od tega je bilo v svežnjih (39) realizirano za 5,69 milijarde tolarjev, to je nekaj več kot 57 odstotkov celotnega prometa. Večina delniških indeksov kot tudi knevno sklenjeni prometi so se z dneva v dan zniževali, dnevni prometi so ponovno vse bližji milijardi tolarjem, indeksi pa so izgubili v povprečju 3-4 odstotka.

Indeks SBI 20 je izgubil v tedu dni 3,7 odstotka in se v torek ustavil na ravni 1.832,22 točke. Nekoliko več, 4 odstotke, je izgubil tudi indeks pidov PIX (1.495,95 točke), najmanj sta izgubila indeksa prostega trga IPT in indeks obveznic BIO.

Najbolj prometne delnice v teh dneh so bile delnice v redni kotaciji, s katerimi je bila tudi sklenjena večino poslov v svežnjih. Najbolj so izstopale delnice Leka (44.636 SIT, - 4,4%) in Intereurope (2.696 SIT, - 3,8%). Prometnejše pa so bile še delnice Mercatorja (14.908 SIT, -4,3%) in delnice Krke (27.580 SIT, - 4,2%).

Najbolj so porasli tečaji delnicam Kompasa MTS (1.700 SIT, + 10,57 odstotka), z delnicami SKB-banke, ki so precej pridobile na začetku prejšnjega tedna, je vodstvo borze v četrtek zaradi različnih informacij in varstva investitorjev ustavilo trgovanje.

Med preostalimi delnicami se je podražila delnica Radenske (+ 5,5 %), druge pa so se cenile. Tako so izgubile po štiri odstotke delnice Petrola in Save ter po tri odstotke delnice Gorenja, Luke in Pivovarne Union.

Delnice podjetij na prostem trgu so prispevale k skupnemu prometu le nekaj manj kot 350 milijonov tolarjev prometa, največ prometa je bilo opravljenega z delnicami Alpetourja, Heliosa (35.015 SIT, -1,5 odstotka) in Cinkarne Celje. Tečaj Fructalovih delnic se je zvišal za 31 odstotkov na 2.000 tolarjev.

Na trgu pidov so bile za vlagatelje znova najzanimivejše delnice pida Infond Zlat in delnice Atene 1. K skupnemu prometu s pidi so nekaj več prispevale še delnice pidov Pomurska družba 2 (36,88 SIT, -3,6%), Atena 1 (40,28 SIT, -11%), Triglav Steber 1 (113,6 SIT, -4,8%) in Maksima 2.

Pokojninski boni so se pocenili za skoraj 6 odstotkov, v torek so bili vredni 51 tolarjev.

Igor LEBAR ■

VREDNOSTNI PAPIR	ENOTNI TEČAJI 9.1.01	16.1.01	razlika v odstotki
delnice na trgu A			
Blagovno trgovinski center	14.029,41	13.989,00	-0,29
Gorenje Velenje	2.222,13	2.149,38	-3,27
Intereuropa Koper	2.804,00	2.696,86	-3,82
Krka, tovarna zdravil, Novo mesto	28.788,34	27.580,65	-4,20
Lek, razred A	46.694,70	44.636,26	-4,41
Luka Koper	3.130,97	3.046,94	-2,68
Mercator, poslovni center	15.590,23	14.908,31	-4,37
Petrol Ljubljana	20.276,36	19.396,83	-4,34
Pivovarna Laško	4.211,59	4.124,90	-2,06
Pivovarna Union	41.791,22	40.911,70	-2,10
Radenska	1.231,05	1.298,95	5,52
Sava	16.681,62	15.976,99	-4,22
Zdravilišče Moravske Toplice	1.330,00	1.325,79	-0,32
delnice na OTC			
Fructal Ajdovščina	1.526,27	2.000,00	31,04
Helios Domžale	35.559,78	35.015,92	-1,53
Kema Puconci	2.807,00	2.900,00	3,31
Tovarna sladkorja Ormož	3.000,00	3.000,00	0,00
obveznice na prostem trgu			
SI.Odškodninski sklad 2 izdaja	77,26	76,58	-0,88
investicijske družbe			
TRIGLAV STEBER 1	119,32	113,60	-4,79
NFD 1	109,11	105,75	-3,08
ZVON 1	79,90	79,89	-0,01
POMURSKA INV. DRUŽBA 1	118,45	114,68	-3,18
ZLATA MONETA 1	78,04	75,92	-2,72
POKOJNINSKI BON	54,24	51,03	-5,92
ATENA 1	45,28	40,28	-11,04
INFOND ZLAT	53,48	49,12	-8,15
KMEČKA DRUŽBA	56,05	56,05	0,00
POMURSKA INV. DRUŽBA 2	38,28	36,88	-3,66
INDEKSI			
Slovenski borzni indeks SBI20	1.903,03	1.832,22	-3,72
Borzni indeks obveznic BIO	108,51	108,40	-0,10
Indeks delnic PID-ov PIX	1.558,97	1.495,95	-4,04

Dvodnevni balonarski festival

Kdo bo »ugrabil« skuterja?

V Termah 3000 je bila organizirana tiskovna konferenca, na kateri so predstavili program 7. mednarodnega balonarskega festivala, ki bo v soboto in nedeljo, 20. in 21. januarja, v Moravskih Toplicah. Organizatorja tradicionalnega festivala sta tamkajšnje zdravilišče in Športno društvo Triglav – Balonarska sekcija Berta.

»Pričakujemo udeležbo štiridesetih balonov – čeprav se »bojim«, da jih bo več – iz sedmih držav,« je napovedal balonar Štefan Bertalanič. Doslej so se prijavili balonarji iz Slovenije, Avstrije, Hrvaške in Češke, organizatorji pa pričakujejo še udeležbo Slovakov, Madžarov in Švicarjev, ki se ponavadi prijavljajo zadnji dan. Nastopile bodo tudi pilotke in članice slovenske balonarske ekipe. Mogoče se zdi komu čudno, da bodo balonarji tekmovali sredi mrzlega januarja, vendar Bertalanič pravi, da je let z balonom lep v vsakem letnem času: »Nič ne škodi tudi, če sneži. Edina ovira bi bil veter, ki piha več kot šest metrov na sekundo. Takrat je nemogoče vzleteti in pristati.« Dovoljenje za let bo dal uradni meteorolog, baloni pa bodo poleteli izpred hotela Termal. Tokratna udeležba je velik korak naprej v primerjavi s številom izpred sedmih letih, ko je poletelo le pet balonov, kolikor jih je trenutno tudi v Pomurju. Vsak balonar, ki je moral položiti minimalno kavcijo 15 tisoč tolarjev za svojo ekipo, bo imel enega potnika, ki bo najverjetneje predstavnik sponzorja. Najbolj atraktivni program za gledalce bo v soboto ob 17. uri, ko bo v programu »Night Glow« večerni dvig balonov, ob glasbi in kuhanem vinu pa bo poskrbljeno tudi za zabavo. Ob 20. uri bo svečana večerja in praznovanje petdesetega rojstnega dneva najboljšega slovenskega balonarja Avija Šorna. V nedeljo bo med 9. in 12. uro tekmovalni polet balonov v disciplini »Key Grab«, kjer bo glavna nagrada skuter. Lani ga ni dobil nihče, zato letos čaka na novega lastnika.

Tomo Kőleš ■



Po tiskovni konferenci, kjer sta festival predstavila balonarja Avi Šorn – ki bo v soboto praznoval Abrahama – in Štefan Bertalanič (od leve proti desni, op. a.), so »v nebo« poleteli tudi predstavniki sedme sile.

Kooperanti soboškega podjetja Asfalti še brez denarja

Denar je, samo kako ga spraviti do njih

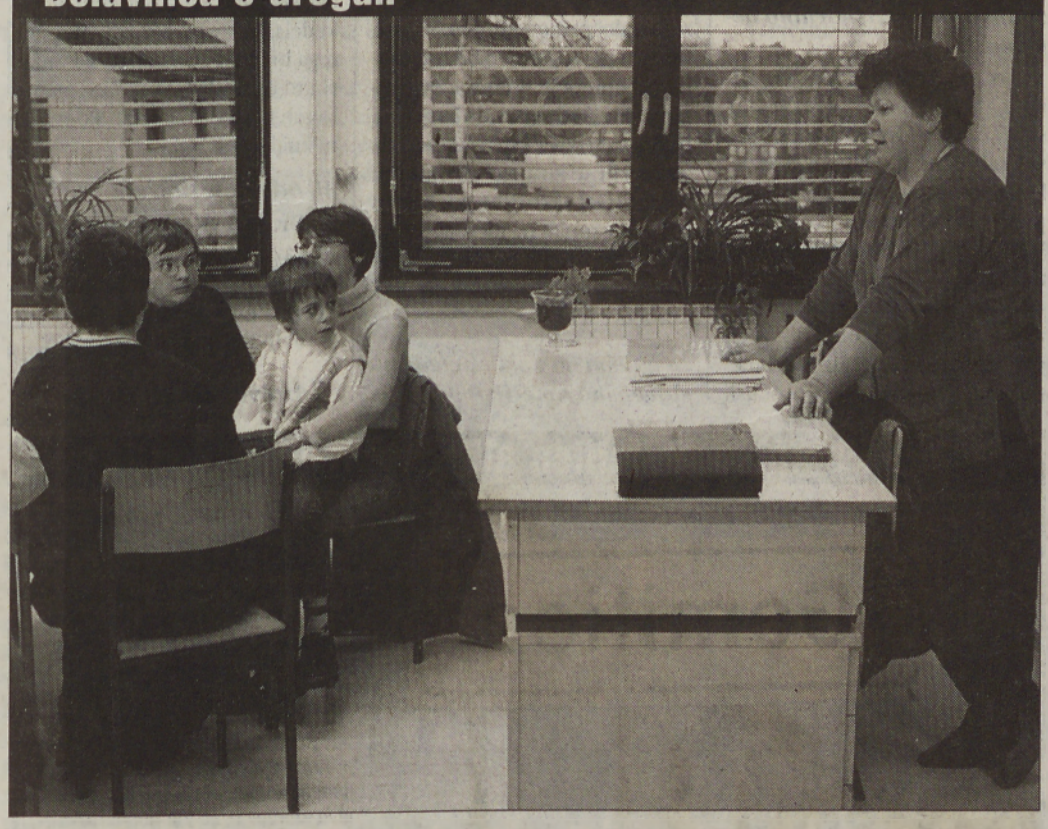
Rok, po katerem so se dogovorili, da bo plačal SCT z asignacijsko pogodbo kooperantom podjetja Asfalti Murska Sobota zapadle obveznosti je potekel 15. januarja. Po tej pogodbi bi moral SCT prevoznikom in lastnikom gradbene mehanizacije nakazati 51 odstotkov oziroma 30 milijonov tolarjev priznanega dolga, preostalo pa v prihodnjih mesecih.

To pomeni, da bi SCT, ki bi moral plačati Asfaltom, denar s privolitvijo in podpisom Asfaltov neposredno nakazal kooperantom. Podjetniki, ki so delali za Asfalte, pa denarja niso dobili. »Denar nas že čaka v Ljubljani, vendar ne moremo do njega. Direktorja Asfaltov Murska Sobota in Asfaltov Ptuj namreč nočeta podpisati, da bi nam lahko denar nakazali. Vsa dela še niso končana, treba je še dokončati nogometno igrišče v Šalovcih ter dela ob progi.« Zdravko Kolar, eden od pogodbenih partnerjev Asfaltov Murska Sobota, je še povedal, da naj bi se z direktorjema Marjanom Pongracem in Bogdanom Harijem srečali v petek in se vendarle poskušali dogovoriti o plačilu dolga, na katerega čakajo že več mesecev. Dodal je tudi, da bodo, če se ne bodo mogli dogovoriti o plačilu zapadlih terjatev, prisiljeni ponovno zapreti železniško progo.

To, da denar je, je potrdil tudi Marjan Banič, SCT Inženiring iz Ljubljane, in dodal, da še vedno iščejo poti, kako bi denar spravili do prevoznikov in lastnikov mehanizacije. Več pa ni želel povedati. Podrobneje naj bi nastale razmere novinarjem predstavili v petek, ko se bodo sestale vse strani. Takrat naj bi novinarjem v celoti predstavili ta problem, češ da ne bi več pisali neumnosti, kot smo jih doslej.

ANRR ■

Delavnica o drogah



Na prvem roditeljskem sestanku v tem šolskem letu so se starši učenk in učencev 8. a-razreda OŠ II Murska Sobota odločili za udeležbo na ustvarjalni delavnici o drogah, ki sta jo pripravili razredničarka Helena Frumen in socialna delavka Terika Strupi (na posnetku). Starši in njihovi šolarji so se razdelili v štiri skupine, spregovorili o samopodobi in prijateljstvu ter opredelili cilje osmošolcev v življenju. Izdelali so tudi plakate z miselnimi vzorci »za in proti drogam«. Še najbolj pa sta vse skupaj ganila nekdanja odvisnika od mamil A. R. K. in B. K, ki sta pripovedovala o svoji poti v zasvojenost ter trnovi poti iz nje. Foto: Filip Matko

Pomagali Jožici

Soboška Karitas in Radio Murski val sta novembra in decembra zbirala denar, da bi Jožici s Pušče na starost omogočili človeka vredno življenje in ji namesto sedanjega bivalnega prostora, ki si komaj zasluži takšno ime, uredili topel dom. Odziv je bil pod pričakovanji, se je pa vseeno na žiro računu Karitas nabralo 326.500 tolarjev in nekaj materiala.

Največ je darovalo podjetje BLISK, in sicer 200.000 tolarjev in osem radiatorjev za centralno kurjavo. Marjeta Horvat iz Kroga je darovala strešno opeko. Po 20.000 tolarjev sta nakazala Franc Zver iz Murske Sobote in Metis, d. o. o., Bakovci, po 10. 000 tolarjev pa družina Kaučič iz Gornje Radgone, družina Gregor iz Murske Sobote, Irma Benko iz Murske Sobote, družina Ščap iz Murske Sobote in Jože Gruškovnjak iz Ljubljane. Ema Zrim iz Morovilec je za pomoč Jožici namenila 7000 tolarjev, 5000 pa tolarjev so darovali družina Sedonja iz Murske Sobote, Gizela Holsedl iz Rogašovec in Rozalija Sabotin iz Murske Sobote. Marija Halas iz Rakičana je prispevala 4000 tolarjev, Cvetka Melin iz Ljutomera 3000 tolarjev, 2500 tolarjev Marija Režonja iz Murske Sobote, Marija Camplin iz Murske Sobote in Zora Metlikovec iz Lendave pa 2000 tolarjev. Zavod Naš laz iz Ljubljane je pomagal s tisočakom.

V soboški Karitas se bodo potrudili, da bodo z zbranim denarjem in materialom za Jožičin topel dom čim več naredili.

V njenem imenu darovalcem iskrena hvala!

Anketa

Državna pokojnina za varno starost

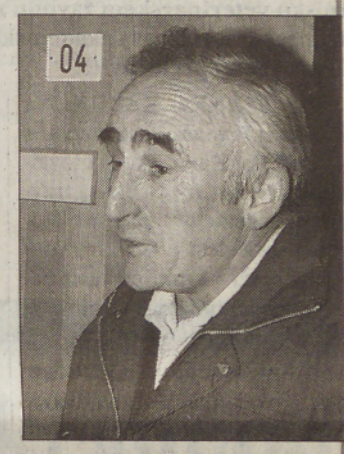
S prvim januarjem je začela veljati pravica do državne pokojnine, za katero se bodo lahko potegovali vsi tisti slovenski državljani, ki nimajo pravice do slovenske pokojnine, ne prejemajo pokojnine iz tujine, so stari najmanj sedemdeset let (letos), njihovi mesečni dohodki pa so manjši od premoženjskega cenzusa za pridobitev pravice do varstvenega dodatka (dobrih sedeminpetdeset tisoč tolarjev). Državna pokojnina naj bi izboljšala socialno varnost tistih starostnikov, ki doslej niso prejemali nobenih socialnih dodatkov.



Vinci Horvat

Državno pokojnino lahko dobi tisti, ki je trideset let živel v Sloveniji, je državljan Slovenije in nima druge pokojnine. Vlogo za državno pokojnino je vložila moja žena. Mislim, da je prav tako, da bodo dobili sedaj pokojnino tudi tisti, ki so vse življenje veliko delali, plačevali davke, mogoče res manj kot delavci, pa za to še niso nič dobili.

Šolali so se štirje otroci in tako ni bilo dovolj denarja, da bi lahko plačevali socialno zavarovanje za dva. Veste, kako je, če bom sam prej umrl, bo žena pokojnino dobila po meni, če pa bo ona prej umrla, pa je tako ne bo potrebovala.



Ernest Kardoš

To je dobra stvar, v krogu družine pa nimamo nikogar, ki bi to pokojnino lahko dobil. Smo bolj mlada družina. Sam imam do pokojnine šest, sedem let - če se je bom učakal. Sem kmečki zavezanec, nam pa se slabo piše.

V začetku so nam rekli, da moramo imeti zemljo, sedaj pa naj bi jo prodali, da bi lahko dobili pokojnino. To je zame velik problem.



Irma Kardoš

Za državno pokojnino sem slišala po radiu. Prav je, da ženske to dobijo.

Mogoče si katera ni mogla plačevati socialnega zavarovanja, na kmetiji pa je morala delati. Zdaj pa bo nekaj le dobila.

V naši vasi je kar nekaj ljudi, ki so stari nad sedemdeset let, pa bi lahko kaj dobili. Sama pokojnine še nimam, sem pa deset let delala v Avstriji.



Vijola Bertalanič

Državna pokojnina ni stalna pravica, ampak ima značaj socialnih dajatev, zato mislim, da je tolmačenje, da naši stanovalci do nje niso upravičeni, neustrezno. Smiselno bi bilo reči, da se različne socialne pravice ali prejemki izključujejo ali dopolnjujejo. Državna pokojnina pa tudi kot pojem zveni človeku, prejemniku prijazneje kot na primer socialna pomoč ali oskrbnina, ki označuje njihov odvisni položaj.

V našem domu imamo stanovalko, za katero svojci v celoti plačujejo oskrbnino in ne prejema nobenega socialnega dodatka. Sedaj bi bila upravičena do državne pokojnine, toda samo zato, ker stanuje v domu, naj je ne bi dobila.



Vilma Benko

Sem stoodstotna invalidka, pa do sedaj nisem dobila še nobene pomoči, čeprav bi jo zelo potrebovala. Odvisna sem od moževe pomoči, ker sama nič več ne morem delati. Še k štedilniku ne smem zaradi astme. Pa tudi dieto bi morala imeti, a kako naj jo imam! Mož je bil zaposlen, jaz pa dvoje otrok pa smo delali doma na kmetiji. Skrbeli smo, da nam je vse priraslo. Toliko dohodka pa ni bilo, da bi lahko še zame plačali pokojninsko zavarovanje. Če bom dobila državno pokojnino, mi bo to za dieto. Saj veste, koliko je pri hiši še drugih izdatkov.

M. H., foto J. Z. ■



Pogovor z novim doktorjem znanosti

V Pomurju zmanjkuje sredstev za raziskovalno delo

Imamo veliko doktorjev znanosti, a le malo jih dela v domačem okolju

Pomurje, še posebej pa pomursko kmetijstvo je bogatejše še za enega doktorja znanosti. Konec decembra je na Biotehniški fakulteti v Ljubljani, smer agronomija, na študijskem programu biološke osnove, pri prekmurskem rojaku prof. dr. Jožetu Korošču uspešno zagovarjal doktorsko disertacijo Stanko Kapun. Pomurski kmetijci, predvsem živinorejci, Stanka Kapuna dobro poznajo, saj dela že vrsto let kot specialist v kmetijski svetovalni službi na Živinorejsko-veterinarskem zavodu za Pomurje. Dr. Stako Kapun, najprej čestitke za ta akademski naziv in prosim vas, da se na kratko sami predstavite.

Dr. STANKO KAPUN: Na ŽVZ-ju za Pomurje sem zaposlen na oddelku Kmetijsko svetovalne službe kot specialist za travništvo in pridelovanje krme. Moje področje dela je vse, kar se dogaja v zvezi s krmnimi rastlinami, pridelanimi na travinju oziroma na njivskih površinah.

V sodelovanju s področno kmetijsko svetovalno službo za Pomurje svetujem izbor posameznih vrst trav in detelj oziroma njih mešanic ter sortimenta za različne tipe tal, pripravljam programe gnojenj krmnih rastlin na osnovi kemičnih analiz zemlje, programe krmnih bilanc za različne modele kmetij, sodelujem pri načrtovanju in urejanju pašnikov, pri introdukciji različnih vrst strniščnih dosevkov v njivski kolobar, sodelujem na različnih simpozijih z referati o lastnih raziskavah ter pri pripravi izobraževanj za kmete. Prav tako sodelujem pri organizaciji raznih demonstracijskih poskusov, ki so osnova za vpeljevanje novih dognanj v prakso, in sem član podkomisije za krmne rastline pri Ministrstvu za kmetijstvo, gozdarstvo in prehrano. Zadnja štiri leta pa tudi predavam predmet splošno poljedelstvo na srednji kmetijski šoli v Rakičanu.

Zapisal se je raziskovalnemu delu

Dobršen del svojih aktivnosti namenjate raziskovalnemu delu. S številnimi raziskavami ste že prišli do spoznanj, ki jih uspešno uvajate tudi v prakso, z njimi pa verjetno še niste končali.

Dr. STANKO KAPUN: Poleg aplikativnega dela se ukvarjam tudi z raziskovanjem. Trenutno proučujemo s kolegi iz Kmetijske svetovalne službe na posestvu Srednje kmetijske šole v Rakičanu model dognojevanja različnih travno-deteljnih mešanic pa tudi samostojnih setev trav z dušikom na osnovi metode HRNT. Na osnovi te metode namreč določimo pred košnjo ruše koncentracijo dušika v celičnem soku rastline ter na osnovi letega opravimo dognojevanje.

Prav tako izvajamo večletni poskus pri pridelovanju krmnega graha v tedenskih presledkih od rane pomladi do meseca julija s hipotezo, ali je mogoče pridelovati krmni grah za zrnje v poznejših setvah in ne kot glavni posevek. S kolegi iz Kmetijske svetovalne službe smo začeli v lanskem letu tudi s proučevanjem lastne sorte pasje trave. Namreč z območja Goričkega smo introducirali avtohtone ekotipe in jih posejali na posestvu Srednje kmetijske šole. V preteklosti pa smo vložili s kolegi iz Kmetijske svetovalne službe veliko energije v proučevanje rastlin iz rodu Sorghum oziroma krmnih sirkov in sudanske trave. Predvsem sudanska trava se je pokazala kot odlična vrsta, primerna za setev po žetvi ozimnih žit. Prav tako proučujemo različne sortimente strniščnih dosevkov za zeleni podor in pridelavo kakovostne voluminozne krme. Moram povedati, da imamo v Kmetijsko svetovalni službi za Pomurje zelo dobre odnose tako s Fakulteto za kmetijstvo iz Maribora kot tudi z Biotehniško fakulteto iz Ljubljane in smo marsikateri projekt izvedli skupno. Z raziskovalnimi nalogami s področja travništva in pridelovanja krme je z območja Pomurja do zdaj diplomiralo deset študentov, sedem pa jih končuje z raziskovalnim delom oziroma se pripravlja na zagovor.

Pasja trava po krivici zapostavljena

V svojih raziskavah ste namenili posebno pozornost pasji travi in namenjena ji je tudi vaša doktorska disertacija. Zakaj takšna pozornost prav pasji travi?

Dr. STANKO KAPUN: Pasja trava (*Dactylis glomerata* L.) med kmeti pa tudi v strokovnih krogih do nedavnega ni bila najbolj priljubljena vrsta, zlasti zato, ker je v ritmu rasti in razvoja v primerjavi z drugimi vrstami trav, še zlasti v spomladanskih mesecih, najhitrejša, zato je predvsem na kmetijah, ki so prepozno izvajale prve košnje travno-deteljnih mešanic, poslabševala krmno vrednost zelinja. Močno se je povečal delež surove vlaknine in njenih sestavnih delov, zmanjšala pa se je prebavljivost organske snovi in s tem izkoriščenost hranljivih snovi iz zelinja. Seveda je med pridelovalci postajalo nelagodje in s tem se je proti njej ustvarjala negativna propaganda. Odlikuje jo hiter ritem rasti in razvoja ter je odporna proti suši.

Zaradi klimatskih sprememb, ki so zajele tudi pokrajino ob Muri, saj smo priča vedno večjemu primanjkljaju padavin, zlasti v poletnih obdobjih, v zadnjem času pa tudi spomladi, jo je bilo smiselno proučevati. S proučevanjem pasje trave v samostojnih setvah sem začel že v okviru magistrskega študija, kjer sem proučeval na dveh različnih talnih tipih tal na območju Goričkega različne travno-deteljne, deteljno-travne in travne mešanice ter posamezne setve trav. Pasja trava se je izkazala v primerjalni pridelavi z drugimi vrstami trav po vsebnosti hranljivih snovi in vsebnosti strukturnih in nestrukturnih ogljikovih hidratov ter odpornosti proti suši kot ena boljših vrst. To je bil tudi eden od vzrokov, da sem začel s podrobnejšim proučevanjem lete. Še posebno malo je bilo v svetu raziskanega na področju bioloških posebnosti povezave med ritmom razvoja ter vzporednim nastajanjem in spreminjanjem vsebnostih hranljivih snovi, strukturnih ogljikovih hidratov in vplivom le-teh na prebavljivost organske snovi.

Kakšna je po vašem mnenju razširjenost pasje trave na območju Pomurja?

Dr. STANKO KAPUN: V Kmetijski svetovalni službi menimo, da je na območju Pomurja približno 100 ha kmetijskih površin pasje trave. Prednost pri setvi ji dajemo predvsem na tistih površinah, kjer je v teksturni sestavi tal večji delež peska. V primerjavi z drugimi agronomsko pomembnimi vrstami trav ima namreč nizek transpiracijski koeficient, in sicer med 500 in 600. To pomeni, da je za prirast 1 kg suhe snovi potrebno med 500 in 600 l vode. Zaradi navedenih lastnosti pasja trava racionalno gospodari z vodo, zato jo je smiselno sejati na bolj suhih pridelovalnih območjih. Le-teh pa na območju Pomurja ne manjka.

V Pomurju namenjate posebno skrb večji pridelavi trav in njeni kakovosti. Trave so v glavnem namenjene prehrani govedi, podatki pa kažejo, da se govedoreja na tem območju zmanjšuje. Se vam ne zdi, da tovrstna prizadevanja zato niso najboljši zadetek v črno?

Dr. STANKO KAPUN: Kot vemo, se je v zadnjih devetih letih stalež krav molznic na območju Pomurja prepolovil. Sem pa prepričan, da je živinoreja bila in mora ostati vodilna panoga pomurskega kmetijstva. Da



bo res tako, si moramo prizadevati vsi, ki delamo v tem prostoru. Pri razvoju kmetijstva bo imela na območju Pomurja v prihodnje pomembno vlogo novonastala območna Kmetijsko-gozdarska zbornica, prek katere bodo lahko kmetje, predelovalna industrija in zadruge uveljavljali svoje interese do Ljubljane.

Znanje, ki ga ne znamo izkoristiti

Menite, da je na območju Pomurja dovolj možnosti za znanstveno raziskovalno dejavnost?

Dr. STANKO KAPUN: Mislim, da imamo v Pomurju, kar se tiče agronomskih znanosti, vse tehnične možnosti za raziskovalno dejavnost. Tu mislim predvsem na Srednjo kmetijsko šolo, ki ima vso infrastrukturo, tehnične pripomočke in seveda delovno silo, ki je še kako pomembna pri vrednotenju poskusov. Kot veste, je znanost v kmetijstvu tesno povezana s poskusi. Če želimo, denimo, ugotoviti vpliv nekega elementa na rast katere koli poljščine, moramo izvajati poskus vsaj tri leta, da dobimo verodostojne podatke, ki jih prek statističnih modelov ovrednotimo ter tako tezo sprejmemo oziroma ovržemo. Mislim, da je posestvo Srednje kmetijske šole pravi poligon za izvajanje poskusov. Največje težave pa seveda nastopijo pri financah. Vemo, da so precizni poljski poskusi vezani na velike stroške, denarja v Pomurju za tovrstne raziskave pa ni. Zato imamo raziskovalci pri tovrstnih poskusih velike težave. Mislim, da bi morali za območje Pomurja organizirati fond sredstev, iz katerega bi se poravnavali stroški vseh raziskav, ki se izvajajo v Pomurju. Z rezultati lastnih raziskav bi lahko nastopali na mednarodnih simpozijih, to pa bi imelo za Pomurje prav gotovo velik promocijski učinek.

In kakšni so vaši pogledi na slovensko kmetijstvo in njegovo vključevanje v Evropsko unijo?

Dr. STANKO KAPUN: Veliko je govora, da bosta slovensko in tudi pomursko kmetijstvo ob vstopu v Evropsko unijo propadla. Osebno nisem tega mnenja. Če bo naš kmet v Evropski uniji enakopraven, kar se tiče neposrednih plačil in subvencij, v primerjavi z drugimi kmeti v tej zvezi, potem se mu za prihodnost tudi ni treba bati. Seveda bo slika povsem drugačna, če naš kmet ne bo enakopravno sodeloval pri delitvi bruseljske pogače.

Potem seveda lahko pričakujemo v slovenskem kmetijstvu velike težave. Upam, da bodo slovenski pogajalci izbojevali čim ugodnejše izhodišče za naše kmetijstvo. Je pa dejstvo, da se bomo ob vstopu v Evropsko unijo na našem tržišču soočili z veliko konkurenco kmetijskih pridelkov iz Evropske unije, zato se mora slovenska predelovalna industrija že zdaj temeljito pripravljati na ta izziv.

Velikokrat slišimo pavšalne ocene, da nam v Pomurju primanjkuje znanja, zato tudi zaostajamo za drugimi območji v državi. Kaže pa, da takšne trditve vendarle ne držijo, to navsezadnje potrjujejo tudi nekateri podatki. Doslej je magistriralo in doktoriralo že veliko ljudi iz Pomurja, vendar je problem, da se jih le malo vrača ali ostaja v pokrajini. Kje so po vašem razlogi za to?

Dr. STANKO KAPUN: Po nekaterih podatkih naj bi bilo z območja Pomurja med 150 in 200 doktorjev znanosti. Točnih podatkov ni. Z žalostjo pa lahko ugotavljamo, da nas je zelo malo, ki delamo v pokrajini ob Muri. Iz tega bi lahko sklepal, da v Pomurju ni najboljših možnosti za delo teh ljudi oziroma jih Pomurje ni znalo zadržati.

Ali odhajate tudi vi?

Dr. STANKO KAPUN: O tem ne razmišljam. Delam v prijetnem okolju, s prijetnimi sodelavci in dobrosrčnimi Pomurci, od takih ljudi pa se je težko ločiti.

Ludvik Kovač, foto: N. J. ■

Al' prav se piše: Gomilica ali Gomilice?

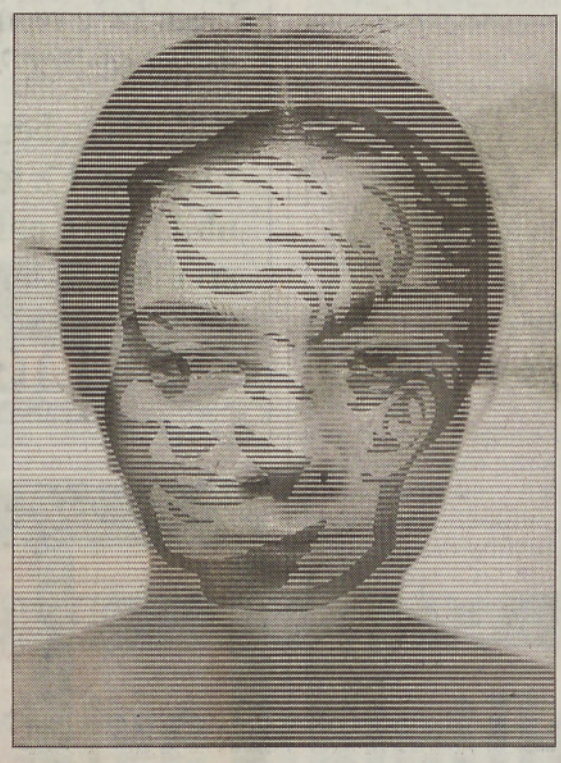


Pravilno je Gomilica, toda cestarji niso bili dovolj dosleni in pred vasjo (iz velikopotanske in lipanske smeri) so postavili krajevni tabli (kot je videti tudi na posnetku) z imenom Gomilice. Samo zaradi ene črke najbrž ne bodo zamenjali novih tabel in marsikdo niti ne opazi, da sta napačni, toda nanju se nam je zdelo opozoriti, da boste vedeli, kako se *prav piše*. V Gomilici živi okrog 70 ljudi in mnogi se ukvarjajo s pridelavo krompirja, še kar dobro razvita pa je tudi živinoreja. V vasi imajo kar 130 traktorjev! Veliko jih je zaposlenih v turniški Planiki in podjetjih v Beltincih, Lendavi, Murski Soboti ... – Foto: J. Ž.

»Pohujšanje je v bistvu stanje slovenske družbe«

Faričevo Pohujšanje v dolini šentflorjanski

Na oder Gallusove dvorane Cankarjevega doma bodo 22. januarja postavili plesno predstavo Pohujšanja, za katero pravijo, da bo eden najpomembnejših plesnih dogodkov tega leta. Delo Sobočanca Marjaža Fariča je navdihnjeno s Cankarjevo farso Pohujšanje v dolini šentflorjanski, ki je doživelo v zgodovini slovenskega gledališča mnoge kultne dramske uprizoritve, na plesni oder jo je prvi postavil Iko Utrin v 80. letih, prvič pa bodo to delo izvedli kot sodobno plesno predstavo. Koreograf je Matjaž Farič, kostumograf Alan Hranitelj, glasba je delo Draga Ivanuše, plesni ansambel pa sestavlja dvajset plesalcev iz SNG opere in baleta Maribor.



Po mnogih svetovnih klasikah, kot so Romeo in Julija, Labodje jezero, se je Farič odločil za temeljno delo slovenske dramatike, Pohujašnje v dolini šentflorjanski Ivana Cankarja. Zakaj prav Cankar in zakaj njegovo Pohujšanje? Cankarjeva dela so provokativna in še vedno aktualna s svojo neprizanesljivo družbeno kritiko, naš na novo vzpostavljeni sistem s svojimi elitami in vrednostmi pa odseva prav v tem dramskem delu. »Pohujšanje je v bistvu stanje slovenske družbe. Mnogih problemov, s katerimi se srečujemo, sploh nočemo prepoznati, kaj šele da bi jih reševali. Lahko rečemo, da današnji sodobni Šentflorjaci funkcionirajo na povsem enak način, kot so funkcionirali Cankarjevi. Dejstvo je, da se Slovenci vedno raje ukvarjamo s tujimi in ne svojimi problemi, saj nam prav to daje možnost, da svoje probleme odrivamo in jih pometamo pod preprogo. Funkcija današnje družbe se kaže, da je demokracija tudi odgovornost, mi sami pa nismo dovolj zreli, da bi to odgovornost prevzeli nase. Nihče se noče izpostavljati in radi smo, da nekdo drug prevzame odgovornost namesto nas,« je posebej za Vestnik povedal avtor predstave Matjaž Farič.

»Cankarja gledam danes s povsem drugimi očmi, kot sem ga nekoč. Nekoč v osnovni šoli je bilo to obvezno in zateženo čtivo. Danes vidim v njem mnoge kvalitete, ki jih kot osnovnošolec nisem. Eden od razlogov, zakaj sem se lotil Cankarja, pa je tudi izjava škofa Franceta Rodeta o nevrednosti Cankarjevih del. »Dejstvo pa je, da vsak doživlja umetniško delo skozi svoje osebne izkušnje.«

Pravijo, da lahko plesna predstava Pohujšanje Matjaža Fariča spremeni točko pogleda.

A. N. R. R. ■

Komorni zbor Akord

Opridi k nam, Emanuel, da bo slavil te Izrael!« S to adventno pesmijo je komorni zbor AKORD KUD-a BUBLA iz Radencev začel svojo serijo nastopov. Zvrstili so se v decembru, ko so mladi iz Radencev in Kapele, ki jih petje druži že vrsto let, zapeli na Kapeli, v Gornji Radgoni in Ljutomeru. Program adventno-božičnih pesmi so sklenili po dnevu svetih Treh kraljev, 7. januarja, v avli hotela Radin v Radencih.

Zborovodkinja Felicita Heric preživi s pevci dan ali več na teden, ko vadijo, se pripravljajo na nastope ali se učijo novih pesmi.

Lepemu petju je prisluhnilo precej domačinov in zdraviliških gostov. Okronali so ga s praznično mirom, slavo Bogu in hrepenenjem človeškega srca v dolini ... Spremna beseda pevcev samih in koreografija plesne skupine LA BUBA so dopolnili spored, petje pa je s klavirjem spremljala Anja Rauter. Še je bilo zaznati božični in novoletni bliščˇ, z večernim koncertom v Radencih pa se je tudi simbolično končal. A vendar, kot so zveneli glasovi, Sveta noč ostaja v srcih. Komorni zbor AKORD iz Radencev pa se pripravlja na nova srečanja, nove nastope in gostovanja po Pomurju in gotovo bodo s svojo pesmijo še navduševali.

Mirjana Ljuboje ■

Komorni zbor Orfej počastil 450-letnico rojstva Jacobusa Gallusa

Uveljavljeni pevski zbor iz Ljutomera, ki se že deset let ukvarja predvsem s staro, to je srednjeveško in renesančno vokalno glasbo, je počastil v petek zvečer s koncertom 450-letnico rojstva Jacobusa Gallusa Petelina, enega najvidnejših skladateljev renesančne Evrope slovenskega rodu, pa tudi iztekajoče se božične praznike. Nastopili so v cerkvi sv. Janeza Krstnika v Ljutomeru, kot gostje so se jim pridružili mladi pevci Mladinskega pevskega zbora glasbene šole, ki ga vodi prav tako kot komorni zbor Orfej Romana Rek - Gnezda.

Program so zasnovali v treh delih; v prvem so zapeli pesem Ave Maria v štirih izvedbah: Gallusovo, Kodalyjevo, Kogojevo in srednjeveški koral, drugi del je bil posvečen predstavitvi Jacobusa Gallusa in njegove glasbe, v tretjem pa je nastopil mladinski pevski zbor glasbene šole s programom božičnih pesmi – naših, tujih, znanih in neznanih –, odkrili so na primer ljudsko pesem iz srednjega veka Ta stara božična pesem, za konec pa sta oba zbora skupaj zapela Sveto noč. Poslušalcev se je nabralo veliko, pohvale vredno je bilo tudi, da so bila besedila tujih pesmi prevedena in pred izvedbo predstavljena.

B. B. L. ■

Pomoč pri poglobljenem spoznavanju likovne umetnosti

Vodstvo po razstavah

V Murski Soboti si že od decembra lahko ogledujemo dve dobri in pomembni razstavi. Prva, nesporno velik kulturni dogodek, je spominska razstava ob stoletnici rojstva našega prvega akademskega slikarja Ludvika Vrečiča (1900-1945), druga pa samostojna razstava sodobnega, tudi prekmurskega slikarja Zdenka Huzjana.

Ob dveh razstavah smo se lahko udeležili tudi strokovno vodenega ogleda slik - za tiste ljubitelje slikarstva, ki bi si hoteli odpreti še kakšen nov zorni kot, se naučiti še kaj več. Janez Balažic, višji kustos soboškega muzeja in avtor razstave, je obiskovalce, med katerimi je bilo precej mladih, vodil iz prostora v prostor - od slikarjeve življenjske usode do vplivov, učiteljev, motivov, slikarskih slogov, dokazujoč, da je kljub podobnostim, in temu se najbrž noben slikar ne more izogniti, Vrečič vendarle samosvoj, popolnoma prekmurski, zemlja in nebo na njegovih krajinah sta prepoznavno naša. Bo postal Vrečič s svojimi podobami, polnimi posebnega razpoloženja in s svojo tragično usodo nenadne in nesmiselne smrti, prekmurski mit, je bilo zastavljeno vprašanje. Bilo bi lepo, saj doslej še nismo imeli nobenega. Delni odgovor na to pa bo verjetno dala razstava Vrečičevih slik v Ljubljani.

Sledi znanih motivov na slikah Zdenka Huzjana kot enega od možnih načinov interpretacije podobe in slikarjevo umestitev v tok prekmurskega slikarstva pa nam je predstavil Robert Inhof, prav tako avtor razstave in kustos v soboški galeriji. Tudi tu je bilo opaziti, da se ob takšnih strokovnih vodenjih zbira vedno več ljudi, zato bi kazalo razmisliti o širitvi tovrstne dejavnosti, ki bi jo galerija in muzej lahko opravljala sistematično, tako za odrasle kot dijake srednjih šol. Za slednje bi bilo to koristno dopolnilo k likovni vzgoji, ki počasi izginja iz šol, kot se pritožujejo likovni pedagogi. Tako bi se lahko vsi, ki si to želijo, seznanjali z osnovno abecedo likovne govorice, da bi lažje in z večjim veseljem »brali« slike.

Bea Baboš Logar ■

Smejali smo se, a pravzaprav ni bilo smešno

Dušan Kovačević: Balkanski špijon

Čemu se smejete? Sebi se smejete ... Eh, vi!«, pravi osramočeni in prevarani glavar v nesmrtnem Gogoljevem Revizorju in s tem tudi označi bistvo komedije. Mislimo, da se smejemo drugim, krohotamo pa se le sebi - videč v zrcalu te in one svoje poniglavosti.



Tako tudi mi. Znano in že pred leti igrano besedilo je ponovno oživelo v Špas teatru Mengeš in doživelo velik uspeh, Boris Cavazza pa je dobil za glavno vlogo naziv žlahtni komedijant. Tudi soboško, četrto predstavo rednega gledališkega abonmaja so spremljale salve smeha.

Verjetno tako zaradi besedila, zveste ponazoritve nadvse živega »jugojezika«, zaradi odličnih igralcev, ki bi dobro odigrali kakršnokoli vlogo (poleg Borisa Cavazze so nastopili še Mustafa Nadarević, Marijana Brecelj, Janez Hočevar - Rifle in Nina Ivanič) ter zaradi režiserja Branka Đurića - Đura, ki je za slovensko gledališče in televizijo prava pridobitev, če se spomnimo le zabavnega Teatra Paradižnik.

Komu smo se torej smejali? Sebi in njim, s katerimi smo nekoč sobivali, radi ali neradi. Balkanski špijon je namreč igra o nekdanjem častniku Iliji, zdaj zavednemu Slovencu, ki hoče rešiti državo pred svojim podnajemnikom, prišedšim domov iz tujine, prepričan je namreč, da gre za agenta Cie. V svoj projekt opazovanja, zasledovanja in prisluškovanja vključi še zvestega brata Đura in pokorno ter lahkoverno ženo Danico.

Zavrtijo se v paranoičnem plesu, ki se skoraj slabo konča za najemnika krojača, prav slabo pa za Ilijo, ki ga od vsega razburjenja zadene kap.

Tako se je pred nami odvrtel spomin na znano preteklost, a skupni jugoslovanski časi so le formalno preneseni v sodobnost. Včasih se je celo zazdelo, da gre za nekakšen atavizem.

Ženske z navijalkami, domačimi haljami in natikači pa strumni možakarji, ki jih je treba ubogati na prvo besedo, so vendarle časovno že kar oddaljeni liki. In tako je kljub posodobitvam in vsej smešnosti tudi predstava sama že odmaknjena. Po drugi strani pa vendarle ne, ko se nehaš smejati, te zmrazi. Je to še mogoče? Vse to iskanje sovražnikov, zastrupljanje življenja nekje na robu med smehom in kolektivno blaznostjo - tokrat na srečo res le v okviru ene družine, ki so jo, naj še enkrat ponovimo, sijajno ustvarili nastopajoči igralci.

Bea Baboš Logar,
foto: N. J. ■

Ljutomerski big band navdušil



V Ljutomeru še vedno odmeva uspešni nastop domačega big banda na božično- novoletnem koncertu, kjer so mladi člani orkestra navdušili več kot tisoč obiskovalcev v športni dvorani osnovne šole Ivana Cankarja. Piko na i sta dodala še ugledna glasbena gosta: Edvin Fliser in Alenka Pinterič, ki se je poleg petja predstavila tudi z igranjem na akustično kitaro. Besedilo in foto: T. K.

Dedki in babice – vnuki in vnukinje (10)

Babica, imaš še kaj za popraviti?



Babica Kristina Fekonja s svojima vnukoma Gorazdom in Sebastijanom ter vnukinjo Moniko.

Vnuk bo postal pravi avtomehanik

Kristini in Alojzu Fekonja iz Lomanoš 4 pri Gornji Radgoni so se rodili trije otroci: dve hčerki in sin. Imata tudi dva vnuka in vnukinjo. Vsi se imajo radi in odlično se razumejo.

Fekonjeva hčerka Angelca, po poklicu šivilja, je poročena s Francem Rozmanom, ki opravlja poklic tapetnika; imata dva sinova: 17-letnega Gorazda, ki se uči za avtomehanika, in 16-letnega Gorazda, ki se izobražuje za trgovca. Stanujejo na svojem domu v Lomanoših.

Druga hčerka zakoncev Fekonja je Andreja, profesorica, poročena z inženirjem Francem Hamlerjem. Imata osemletno hčerkico Moniko, ki hodi v drugi razred osnovne šole. Stanujejo na Ivanjševskem Vrhu.

Fekonjeva iz Lomanoš, ki sta že nekaj let upokojenca, pa imata, kot že zapisano, tudi sina. Ime mu je Igor, star je 25 let ter še *ledik in fraj*, saj mu je trenutno v ospredju učenje. Je namreč študent visoke šole za socialno delo.

Zdaj, ko smo spoznali ožjo in širšo družino babice Kristine in dedka Alojza, pa nekaj več o vnukih.

»Gorazd je najstarejši od najinih dobrih vnukov. S starši stanuje v bližini (prek ceste) in me vedno, ko pride k nam, vpraša: ‚Babica, imaš kaj za popraviti?' Zelo ga zanima tehnika. Že zdaj, ko še hodi v šolo, popravlja to in ono. Rad se tudi vozi z motorjem in vsaka hitrost mu je ‚prekratka'. Zelo je srečen, ko pod njim kaj brni. Tudi za volanom avta je že sedel,« je pripovedovala babica Kristina in nadaljevala:

»Vnuk Sebastijan je mlajši. Vedno rad ‚opleta' z jezikom in upam, da bo odličen trgovec. Tudi razne šale nama z dedkom pripoveduje. Rad pomaga svojemu očetu pri tapetništvu in pritiska na gumbe – oblečene in neoblečene. Oče je vesel, ko mu kaj pomaga. Rad pa tudi prihaja k dedku in babici po žepnino. Običajno je to tisočak.«

Kaj pa vnukinja Monika? Tudi njo imata babica in dedek nadvse rada, ona pa seveda tudi njiju. Rada se »dobrika«. Je zelo navihana. Rada ima živali, zlasti pa muco Tačko. Hodi tudi v glasbeno šolo. Igra na harmoniko. Ko kdo goduje, ima rojstni dan ali kaj podobnega, z veseljem zaigra melodijo *Vse najboljše za te* ... S svojo harmoniko, na katero seveda igra tudi polke in valčke, celo spodbudi babico in dedka, da zaplešeta.

Fekonjeva babica in dedek sicer uradno živita sama s sinom Igorjem, ki pa prihaja domov (zaradi obveznosti do šole) enkrat mesečno, vendar še zdaleč nista sama doma, ko pa prihajata na obisk hčerki s svojima družinama. Pa tudi takrat, ko ni obiskov, se ne dolgočasita: poleti obdelujeta vrt, dedek je zelo zaposlen z golobicami, babica s kuho, pospravljanjem, likanjem, kuhanjem ... Najdeta pa tudi čas, ko vržeta karte.

»Babice in dedki imamo radi svoje vnuke. Tudi oni imajo radi nas. Če nas bodo imeli radi, spoštovali in cenili tudi tedaj, ko bomo starejši in najbrž tudi bolni, potem bo vse v redu in še bolj ponosni bomo lahko nanje,« je sklenila babica Kristina.

Bodi tako!

Štefan Sobočan ■

Lepe želje, čestitke in pozdravi

Tale čestitka je namenjena dragi ***teti Bredi*** *in* ***stricu Zlatku Časarju iz Martinja****. Vse najboljše za rojstna dneva in še veliko srečnih let, polnih ljubezni. Babici Elizabeti pa lep pozdrav – Domen od Jurija.*

Marti Kotnjek iz Lendave*. Kolodvorska ulica, čestitamo za 83. rojstni dan in želimo še veliko zdravih let v krogu njene družine – sorodniki iz Velike in Male Polane.*

Te dni praznuje draga sestra ***Jana Camplin****. Iskreno čestitamo in želimo mnogo srečnih dni v krogu družine in naj se izpolnijo vse skrite želje – družina Zakšek iz Murske Sobote.*

Samanti Berke iz Lucove *za drugi rojstni dan želimo, da bi bila še naprej tako zdrava in pridna – sestra Nina, dedek in babica, starši in* vüči.

Rojstni dan praznuje draga hčerka ***Vesna Jakiša iz Ivanovec****. Vse najboljše – mama in sestra z družino, Ines in Iris pa pošiljajata teti 35 poljubčkov.*

Tam daleč v tujini – v Hollywoodu – praznuje rojstni dan in god draga botra ***Mary Rantaša****. Veliko sreče, posebno zdravja, in še na mnoga leta kličejo vsi njeni, še posebno nečakinja Cvetka z družino iz Drakovec.*

Dragemu ***možu in dediju Feliksu Štuhecu iz Stanetinec pri Sv. Juriju ob Ščavnici*** *vse najboljše za god ter še naprej veliko srečnih in zdravih dni v krogu družine. Iskrena hvala za vso ljubezen in dobroto, ki nam ju daješ – žena Hedvika, sinovi in hčerki ter vnuki.*

Dragi vnukinji ***Žani Faič*** *iz Mostja želiva za drugi rojstni dan mnogo sreče, zdravja, lepo otroštvo in da bi nas vse imela še naprej tako rada – dedi in babica iz Banute.*

Tale čestitka je namenjena ***Emilu Bakanu iz Dokležovja****. Iskrene čestitke ob rojstnem dnevu, dobro zdravje in izpolnitev vseh želja – tvoja Tatjana s hčerko Kajo.*

KUPON za brezplačno čestitko v Vestniku

Besedilo: _____

_____

_____

_____

_____

Naslov pošiljatelja: _____

_____

_____

Naj... šopek za tretje življenjsko obdobje

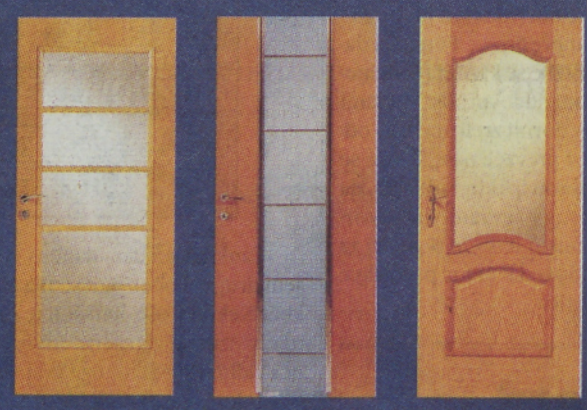
Spoštovani bralci, vaše kupone za izbor naj... šopka v uredništvu Vestnika še vedno pričakujemo do ponedeljka, 22. januarja.

Najlepšega bomo razglasili v soboto, 17. februarja 2001, ob 11. uri v nakupovalnem središču



BTC Murska Sobota

Vabimo vse, ki ste glasovali, saj vas čaka Vestnikovo presenečenje!



VEDNO PRAVA VRATA

do 14% CENEJŠA

do 31. JANUARJA 2001

IZJEMNO UGODEN NAKUP NOTRANJIH VRATNIH KRIL

Naš slogan: *Uspelo vam bo*

JELOVICA

Prodajna mesta:

MURSKA SOBOTA, Nemčavci 1D (BTC), tel./faks: (02) 522 19 21
DISKONT UNIVERZAL, Križevci pri Ljutomeru, tel./faks: (02) 587 16 30
Ljutomer, tel: (02) 584 11 05, tel./faks: (02) 584 11 04

Jelovica, lesna industrija, d.d., Kidričeva 58, 4220 Škofja Loka.
tel.:04/51 13 000, faks:04/51 34 261, e-mail: info@jelovica.si, www.jelovica.si

40 LET

V soboto, 20. januarja, ob 18.00 v osnovni šoli Gornja Radgona

Radio Murski val 94,6 MHz, srednji val 648 kHz

ZAIGRAJMO IN ZAPOJMO PO DOMAČE

NAJ RADIO 2000

NASTOPILI BODO

VODITELJ Geza, ki se rad zeza

Helena Blagne, Hajni, Werner, Šarm, Pištek, Luka in Pepi, Brendl, Korado, Jurjevške pevke, Dva zeta, Anton aus Tirol, Štajerski Mišo, Marina Huber, Drago Jošar, Marjan Zgonc

Nagrade za obiskovalce

Predprodaja vstopnic v Mercatorjevi trgovini Marjanca

Glavni pokrovitelji: Pomurska banka, MIR Gornja Radgona, Keor Bratonci, Kamnoseštvo Bunderla Grad, Rodos Gornja Radgona, Avtoservis Lajter Dobrovnik

Podjetje za informiranje, d. d., Ulica arhitekta Novaka 13, M. Sobota

Pri nas ni bolezni norih krav

S sledljivostjo mesa do varstva zdravja potrošnikov

Bolezen norih krav je tema, ki v zadnjem času polni časopisne stolpce in elektronske medije. V državah, kjer so jo ugotovili, je marsikje zavladala panika, poraba govejega mesa pa je močno padla. V Sloveniji bolezni norih krav ni, vendar z gotovostjo nihče ne more trditi, da smo pred njo povsem varni. Odkrili so jo v Nemčiji, pri naših sosedih Italijanih in Avstrijcih in ni ovire, ki bi njeno širjenje lahko ustavila.

Poznavalci pravijo, da je bolezen norih krav zagrešila človeška neumnost, ki v pehanju za doseganjem čim večje produktivnosti ne izbira metod in sredstev. Govedo je rastlinojeda žival in človek jo je tako rekoč prisilil, da je postala mesojeda. S krmljenjem z mesno-kostno moko je človek pripeljal živali do kanibalizma in to se mu zdaj maščuje. Število kmetov v Evropi se je zelo zmanjšalo in ti morajo zato pridelati več hrane, to pa je mogoče doseči le z industrijskim načinom pridelave.

Odgovorni v Sloveniji zatrjujejo, da pri nas govedi že nekaj let ne krmimo z mesno-kostno moko, toda to še ne more biti zanesljiv porok, da se bolezen ne bi pojavila. Zadnje odkritje bolezni norih krav v Italiji je namreč potrdilo, da so bolezen odkrili na kmetiji, kjer najbolj pazijo na zdravo prehrano živali, dobavitelji krmil tej kmetiji pa zagotavljajo, da mesno-kostne moke v krmila ne dodajajo že od konca osemdesetih let.

Sicer pa se tudi še ne ve natančno, kaj bolezen povzroča in koliko časa poteče med okužbo in izbruhom bolezni, zato tudi pregledi mesa zaklanih govedi, starih več kot 30 mesecev, niso zagotovilo za človekovo zdravje, saj so že ob izbruhu bolezni v Angliji le-to odkrili pri kravah, mlajših od trideset mesecev, pred kratkim pa so na Bavarskem tovrstno bolezen odkrili tudi pri živali, ki je bila stara 28 mesecev.

Tudi v Sloveniji so vsi ukrepi usmerjeni v varovanje zdravja ljudi in varstva potrošnikov ter zagotavljanje zdravstvenega varstva živali. Varovanju zdravja potrošnikov so namenjeni obvezni pregledi mesa zaklanih govedi, starih nad 30 mesecev, ki jih opravlja veterinarska fakulteta, kmetijski minister pa je izdal že pred koncem oktobra leta 1999 odredbo o označevanju in registraciji govedi, s čimer naj bi se zagotovila sledljivost porekla mesa vse do končnega potrošnika.

Odredba o označevanju in registraciji govedi je sicer začela veljati 15 dni po njeni objavi, vendar se posamezne določbe uveljavljajo postopoma, rok za popolno uveljavitev vseh določb pa poteče konec prihodnjega leta.

Odredba določa način označevanja govedi in obvezne dokumente, ki so pri tem potrebni, uvaja pa tudi centralni register govedi za celotno Slovenijo. Pomembno je, da se od 1. januarja letos živali označujejo le z ušesnimi znamkami, njihova oblika in vsebina je točno predpisana, v vsako uho pa se vstavita enaki ušesni znamki. Označitev vsake živali je obvezna, fizično pa jo lahko označi imetnik živali sam ali to zanj opravi pooblaščena veterinarska organizacija ali kmetijski zavod, vendar morata biti za to registrirana pri službi za identifikacijo in registracijo, ki deluje v okviru ministrstva. Ob fizični označitvi je treba izpolniti še potrdilo o označitvi z vsemi zahtevanimi podatki v dveh izvodih, en izvod potrdila mora poslati imetnik živali v osmih dneh organizaciji, pri kateri je kupil ušesno znamko, en izvod pa zadrži zase. Poslano potrdilo velja hkrati kot zahtevek za izdajo potnega lista, ki ga pošlje služba za identifikacijo in registracijo imetniku živali najkasneje v 14 dneh po prejemu potrdila o označitvi.

Potni list je dokument, ki spremlja žival do konca življenja, v njem pa se beležijo vse spremembe lastništva in lokacije. Odredba natančno predpisuje tudi uvoz živali in pogoje označevanja le-teh.

Lastnik živali mora voditi register govedi na gospodarstvu in hraniti potne liste, saj je nespoštovanje teh zahtev sankcionirano, vsa dokumentacija pa mora biti na voljo za pregled veterinarski službi, veterinarski in kmetijski inšpekciji, živinorejski službi ter drugim, ki imajo za to pooblastila.

V veterinarski inšpekciji zatrjujejo, da je bila sledljivost živali zagotovljena že do zdaj, saj je dobila vsaka žival pred oddajo v klavnico zdravniško spričevalo z ušesno številko. Velika večina živali je bila tudi ustrezno označena, saj so tovrstno evidenco vodili na živinorejsko-veterinarskem zavodu.

Ludvik Kovač ■

Dvodnevni seminar kmetijske svetovalne službe

Evropsko primerljive kmetije pri reji krav molznic

V okviru strokovnih predavanj v zimskem času, ki jih organizira Kmetijska svetovalna služba pri Živinorejsko-veterinarskem zavodu za Pomurje, je potekal 11. in 12. januarja v dvorani Srednje kmetijske šole v Rakičanu dvodnevni seminar na temo Evropsko primerljive kmetije pri reji krav molznic. Udeleženci so bili rejci bikovskih mater ter tudi vsi drugi rejci goveda, ki se ukvarjajo s prodajo mleka.

O kmetijsko-gozdarski zbornici in njenem pomenu v razvoju kmetijstva je spregovoril mag. Janko Slavič, direktor ŽVZ-ja. Poudaril je, da je osnovna naloga zbornice skrb za razvoj kmetijstva in podeželja, zato jo bodo morali člani sprejeti za svojo, v njej aktivno delovati in sodelovati s službami v Kmetijsko-gozdarskem zavodu, in sicer s kmetijsko svetovalno službo ter selekcijsko službo v živinoreji.

Ker je bil seminar pripravljen za višji nivo udeležencev, sta bila predavatelja povabljena tudi z Biotehniške fakultete in Kmetijskega inštituta iz Ljubljane. Prvi je bil prof. dr. Andrej Orešnik, ki je z vseh zornih kotov predstavljal vpliv prehrane, ki vpliva na zdravstveno stanje krav molznic.

Napačna prehrana je pogosto vzrok za obolenja in plodnostne motnje pri živalih, čeprav so vzroki lahko tudi drugje. Drugi zunanji predavatelj je bil doc. dr. Jože Verbič, ki je spregovoril o siliranju trave s poudarkom na baliranju v valjaste bale. Posebej je opozoril, da so se začele v zadnjem času s pojavom baliranja v valjaste bale pojavljati tudi silaže s preveliko vsebnostjo sušine, to pa ima za posledico plesnenje in gretje pri odvzemu. Predstavil je tudi prednosti in slabosti siliranja v bale in vpliv izvedbe baliranja. Prav baliranje je omogočilo, da se je vsebnost sušine in s tem kakovost travne silaže v povprečju povečala. Ker se zdravje in plodnost krav v hlevu začneta ali porušita že na površinah, kjer pridelujemo krmo, je predaval o pomenu apnjenja travnatega sveta dr. Stanko Kapun, specialist za travništvo, saj gre na območju Pomurja za izrecno kisla tla s ph pod 5,5, ki jih je treba apniti. Tla moramo apniti na osnovi kemične analize zemlje, ki je osnova pri izbiri vrste in količine apnenega gnojila.

Ker se teži k nenehnemu povečevanju proizvedenega mleka po kravi, je treba najprej pridelati kakovostno voluminozno krmo, potem pa krmni obrok tudi pravilno izravnati z močno krmo glede na proizvodnjo s potrebami po hranilnih snoveh. O tem je spregovoril Jože Puhan, specialist za prehrano goveda.

Janez Lebar, specialist za prehrano goveda in drobnice, je primerjal mlečnost krav različnih pasem, da se na osnovi proizvodnih lastnosti in danih razmer reje lažje odločamo, v kakšno tržno proizvodnjo se usmerimo.

Da so lahko ekonomske izgube pri napačnem vodenju reprodukcije v rejah krav molznic zelo velike, najbolj vedo rejci sami. Igor Ternar z Veterinarskega zavoda je spregovoril o različnih tehnikah preiskav brejosti, o vrstah, povzročiteljih in oblikah plodnostnih motenj ter velikosti ekonomskih izgub zaradi plodnostnih motenj pri reji krav molznic. Za konec dvodnevnega seminarja je bil organiziran ogled kmetije Štefana Kuharja v Košarovcih z novim hlevom za prosto rejo krav molznic.

Priporočena sortna lista za krompir

Srenje pozne sorte

Nadaljevanje iz prejšnje številke

ESCORT
Je sorta, ki razvije srednje številna stebla z velikimi listi. Grm je srednje visok in dobro pokriva zemljo. Cvetovi so beli in številni. Gomolji so ovalni, srednje debeli, z rumenim mesom in kožico ter plitvimi očesi. **Je zelo odporna sorta proti plesni na listih in gomoljih ter občutljiva za virusne bolezni.** Zaradi svoje izjemne odpornosti proti plesni (pogosto je škropljenje skoraj nepotrebno) je zelo primerna za ekološko pridelovanje. Ker je zelo rodovitna, daje visoke pridelke tudi ob manj intenzivnem gnojenju. Je nosilna sorta za ekološko pridelovanje, za pridelovanje semenskega krompirja je manj primerna.

FRISIA
Hitro razvije srednje visok grm s pokončnimi stebli. Cveti belo. Gomolji so veliki s svetlo rjavo kožico in krem belim mesom. Očesa so plitva. Frisia je srednje občutljiva za plesen na listih in občutljiva za plesen na gomoljih. Srednje je občutljiva tudi za virusne bolezni. Ob neugodnih rastnih razmerah gomolji pokajo. Je kakovostna večnamenska jedilna sorta, primerna za strojni izkop. Pridelek je primerno velik. Se zelo dobro skladišči in je zato primerna za uporabo še v poznih pomladanskih mesecih. Uvrščena je med nosilne sorte z možnostjo pridelovanja semenskega krompirja.

ROMANO
Romano razvije vijolično obarvana maloštevilna močna stebla. Listi so veliki, lističi zelo veliki, široki in gladki. Cveti slabo, cvetovi so svetlo rdeče vijoličasti. Gomolji so okroglo ovalni z rdečo kožico in krem belim mesom. Očesca so malo poudarjena.
Občutljiva je za plesen na listju, manj na gomoljih. Občutljiva je za virus zvijanja listov, precej odporna pa proti virusu Y. **Ob okužbi z virusom Y-ntn se pojavijo na nekaterih gomoljih na bazalnem delu gomolja nekrotične pege.** Je dobra jedilna sorta z velikim pridelkom. Primerna je za strojni izkop in skladiščenje. Na priporočeno listo je uvrščena kot nosilna sorta, primerna tudi za pridelovanje semenskega krompirja.

SANTE
Rastlina se hitro razvije. Grm je srednje visok z močnimi stebli. Listi so veliki, svetlo zeleni. Cveti malo. Gomolji so ovalni s svetlo rumeno kožico in rumenim mesom. Očesa so plitva. Je zelo odporna sorta proti virusnim boleznim, srednje odporna proti plesni in odporna proti ogorčicam. **Občutljiva je za rjavo pegavost.** Sante je zelo rodovitna sorta z višjo vsebnostjo sušine. Primerna je za strojni izkop. Skladišči se slabo, saj kmalu prične kaliti, zato je primerna le do marca. Sorta ni primerna za lahka peščena tla, saj v stresnih razmerah močno izrašča in ponovno formira gomolje. Zaradi odpornosti je primerna tudi za biološko pridelovanje. Na priporočeno listo je uvrščena kot nosilna jedilna sorta, primerna tudi za biološko pridelovanje in pridelovanje semenskega krompirja.

Nadaljevanje prihodnjič

Cene krmil in vitaminsko-mineralnih dodatkov

Trgovina Robert Hozjan, Žižki

Tovarniško ime	Pakiranje	Cena/kg
pu-starter	10/1	89,00
pu-starter	40/1	83,60
s-doj	40/1	60,00
bek 1	40/1	59,50
bek 2	40/1	56,75
super bek 35	10/1	92,50
super bek 35	40/1	96,87
tl-štarter	10/1	72,00
tl-pit 1	40/1	47,75
tl-pit 2	40/1	48,62
krmilo za krave - kz	40/1	57,25
bro-štarter	10/1	86,00
ns-k (za nesnice)	10/1	75,00
krmilo za kunce	10/1	74,50
vitaredin	2/1	270,00
kostomin	2/1	230,00
bovisal	5/1	136,00
kravimin 3 bio Zn	5/1	250,00
pravimin 1	5/1	270,00
pravimin 2	5/1	244,00
krmilna moka	35/1	25,57
sončnične tropine	50/1	57,70
sojine tropine	50/1	95,90
pšenični otrobi	30/1	31,00
ribja moka	50/1	190,00
pesni rezanci	50/1	35,60

Trgovina Ljutomerčan, Ljutomer

Tovarniško ime	Pakiranje	Cena/kg
pu-predstarter	10/1	132,00
pu-starter	10/1	75,00
pu-starter	40/1	78,50
s-doj	50/1	51,60
bek 1	50/1	51,20
bek 2	50/1	49,00
super bek 35	10/1	79,50
tl-štarter	10/1	64,00
tl-štarter	40/1	67,80
tl-pit 1	50/1	46,20
super-u-3	50/1	53,00
bro-štarter	10/1	71,00
bro-starter	50/1	68,20
bro-finišer	10/1	67,00
bro-finišer	50/1	64,00
ns-k (za nesnice)	10/1	60,00
krmilo za kunce	10/1	70,00
vitaredin	2/1	225,00
kostovit	2/1	270,00
kravimin 3 bio Zn	5/1	207,80
kravimin 3 bio Zn	25/1	198,00
pravimin 1	5/1	225,25
pravimin 2	5/1	203,60
pravimin puj	25/1	268,00
pravimin pit	25/1	210,00
sončnične tropine	33/1	51,00
sojine tropine	50/1	81,00
bučne pogače	50/1	74,00
pšenični otrobi	30/1	24,50
koruza	50/1	36,00
mlečni nadomestki:		
prelac	25/1	163,00
mlekovit	25/1	300,00

Izobraževanje kmetovalcev

V Apačah v dvorani krajevne skupnosti bo 22. 01. ob 9.00 predavanje: Tudi zase potrebuješ čas.

22. in 23. januarja bo v Veržeju v dvorani Kulturnega doma ob 9. 00 dvodnevni seminar: Kako do evropsko primerljive kmetije z rejo krav molznic.

V Gornji Radgoni v dvorani KZ bo 23. januarja ob 9.00 predavanje: Možnosti dopolnilnih dejavnosti na kmetiji.

24. januarja bo v Srednji Bistrici v dvorani gostilne Tropicano ob 9.00 predavanje: Reja govedi pred vstopom v EU, Primerjava med simentalsko pasmo in drugimi pasmami.

V gasilskem domu v G. Radgoni bo 24. in 25. januarja ob 9.00 dvodnevni seminar o reji, pasmah, razmnoževanju in zdravju prašičev.

25. januarja ob 9.00 uri bo na turistični kmetiji Zelko v Pečarovcih občni zbor Govedorejskega društva Bodonci.

EURECO, p. o. – v stečaju, Lendavska 1, Murska Sobota
objavlja na podlagi sklepa stečajnega senata Okrožnega sodišča v Murski Soboti

JAVNO DRAŽBO ZA PRODAJO NEPREMIČNIN

Predmet prodaje in izklicna cena:

1. Stanovanje v Stari ulici 16 v Murski Soboti
Stanovanjski prostori so soba, kuhinja, shramba, kopalnica, WC, klet, v skupni površini 31,41 m². Stanovanje je v stanovanjskem naselju zahodno od središča mesta v drugi etaži. Številka stanovanja je 5. Stanovanje je naseljeno, najemnik je gospod Slivnjek.
Izklicna cena: 1,774.780,00 SIT.

2. 40 % deleža stanovanja v Razlagovi ulici 14 v Murski Soboti
Stanovanjski prostori so: dve sobi, kuhinja, shramba, kopalnica, WC, predsoba, klet, v skupni površini 42,86 m². Stanovanje je v mansardi večstanovanjskega objekta. Številka stanovanja je 25. Lokacija je v stanovanjskem naselju severovzhodno od središča mesta. Stanovanje je naseljeno, najemnik je gospod Prah. Solastnik stanovanja s 60 % deleža je sindikat delavcev pri obrtnikih iz Murske Sobote.
Izklicna cena 40 % deleža: 1,872.242,00 SIT.

Na javni dražbi lahko sodelujejo fizične in pravne osebe:
- fizične osebe morajo predložiti potrdilo o državljanstvu,
- pravne osebe morajo predložiti sklep o registraciji v Republiki Sloveniji in pisno pooblastilo, če nastopa pooblaščenec dražitelja.

Predkupnim upravičencem, ki sta najemnik in solastnik, ni treba plačati varščine. Vsak drug ponudnik pa mora plačati pred javno dražbo varščino v višini 10 % izklicne cene. Plačilo varščine se opravi z nakazilom na žiroračun stečajnega dolžnika številka: 51900-690-10488 najkasneje tri dni pred javno dražbo. Ponudnik mora predložiti pred začetkom javne dražbe dokazilo o plačani varščini. Dražitelj, ki uspe na javni dražbi, je dolžan skleniti pogodbo v 8 dneh po javni dražbi. Če v tem času ne pride do sklenitve pogodbe, se mu varščina ne vrne.

Kupec mora plačati kupnino najkasneje v 15 dneh od dneva, ko je uspel na javni dražbi.

Prenos lastništva bo opravljen šele po plačilu celotne kupnine. Davek bremeni kupca. Kupec plača tudi vse druge stroške, povezane s sklenitvijo pogodbe in prenosom lastništva na ime kupca. Javna dražba bo 5. 2. 2001 ob 14.30 v razpravni dvorani št. 12 Okrožnega sodišča v Murski Soboti. Vse druge informacije je mogoče dobiti od stečajnega upravitelja, če pokličete na GSM 041 873 092. Ogled stanovanja je mogoč po dogovoru z najemniki.

Na kratko

Lipovci

Na glavni cesti med Mursko Soboto in Beltinci pri Lipovcih so se pred časom začela gradbena dela, s katerimi pospešeno gradijo avtocestni nadvoz soboške obvoznice. Le-ta bo omogočila razbremenitev prometa po Cankarjevi in Tišinski ulici v Murski Soboti. M. J.

Cankova

Z letošnjim letom so začeli v cankovski občini zbirati nadomestila za uporabo stavbnega zemljišča. To jim omogoča lansko leto sprejeti odlok o nadomestilu za uporabo stavbnega zemljišča. Računajo, da se bo steklo na ta račun v občinsko blagajno okrog 14 milijonov tolarjev. M. J.

Tišina

Na območju tišinske občine je dvanajst gasilskih društev. Vsa so dobro opremljena in imajo številno članstvo. Na njihovem območju skoraj tudi ni gospodinjstva, kjer bi ne imeli gasilnega aparata. Tačas potekajo v društvih občni zbori, kjer analizirajo lanske dosežke in sprejemajo programe dela za to leto. Tudi na izobraževanje članstva ne pozabljajo. (F. Kl.)

Mogočen mlin v Lastomercih

Vsevedi Lovrenc

Žaga »prišla na nič« leta 1930, a je uradno obstajala vse do leta 1998



Lovrenc Kramberger mlin postopoma obnavlja. V tej napravi je včasih pronicala skozi svilena sita najfinejša bela moka. Foto: F. Š.

Reka Ščavnica je že dolgo regulirana, a v Lastomercih je od ravne struge puščen odvod, ki naj bi po potrebi poganjal tamkajšnji mogočni mlin, ki je last Lovrenca Krambergerja. Na nekdanje zlate čase tamkajšnjega mlinarstva spominja »grebenjak« oziroma pogonsko kolo. Danes ne rabi več svojemu namenu. Lastnik pa ga je obnovil in etnološko zanimivost želi pustiti zanamcem.

Obravnavani mlin v Lastomercih je bil nekoč Markovičev, potem Fašalekov in po drugi svetovni vojni je Krambergerjev. Lovrenc Kramberger je predme stresel iz velike postarane usnjene aktovke številne stare listine, ki poročajo o lastnikih skozi minula stoletja, desetletja. In ko mi je sobesednik v hipu natresel nešteto podatkov in mi pokazal številne prostore, naprave v mlinu in okoli njega, sem uvidel, da imam opraviti s pravcatim vsevedom. Lovrenc je bil cestar, a je v prostem času obnavljal mlin, kmetoval, pozimi pletel košare, v roke jemal knjige ... Sam je betoniral zbiralnik za vodo, za potrebe vodne turbine, ki jo je sam zvaril. Betoniral je temelje poslopja, obnavljal mlinske naprave in jih preusmerjal na električni pogon. Ta mlin je imel včasih pet pogonskih koles. Štiri »grebenjake« in en »čopotnjak«. Slednji je poganjal žago. Ta je prišla, zaradi hude suše, leta 1930 »na nič« in parcela se je uradno vodila kot žaga vse do leta 1998.

S tem je imel Lovrenc precej preglavic. Težko je bilo uradnikom na občini dopovedati, da je od žage ostalo le ogrodje in da od nje ni dohodka. In da bi ostal spomin na mogočnost nekdanjega mlina pristnejši, je Lovrenc izdelal mogočen »grebenjak«. Ta se zdaj vrti »brez haska«. Ničesar ne poganja. Po potrebi melje s pomočjo elektrike.

Naprave v mlinu Lovrenc torej postopoma obnavlja. Mlin postaja etnološki muzej. Zanimiv bo za šolarje, turiste. Tukaj je nekaj časa živel tudi Lovrenčev oče Franc Kramberger. Nanj spominja maketa, ki krasi dvorišče. Posebej pa je bil znan po tem, ker je izdeloval letalo. To je bil oče negovskega posebneža Ivana in Lovrenc je njegov brat ... Zanimiv, vztrajen je Krambergerjev rod.

Franček Štefanec

Jože Veršič s Plitvičkega Vrha

Izdeloval je proteze za velikaše iz Benetk, ...

Evropa cenila našega prvega protetika

Na Plitvičkem Vrhu pri Gornji Radgoni je bil rojen 13. marca 1775. leta Jože Veršič, ki je bil prvi slovenski protetik. Leta 1847 je umrl v avstrijskem Muggendorfu. Bil je samouki mizar, ki se je usposobil za izdelavo prvovrstnih protez. Med bogataši nekdanje Evrope je bil izjemno cenjen.

Veršič je izdeloval lesene nožne in ročne proteze. Za gibljive dele je uporabljal jeklene vzmeti. Njegovi izdelki so bili med najboljšimi tovrstnimi pripomočki njegovega časa. Naročali so jih večinoma plemenitaši oziroma premožni ljudje iz Avstrije, Benetk, Poljske, Madžarske ... Prejel je vrsto priznanj. Bil je izbran za člana Štajerske kmetijske družbe v Gradcu in drugih združenj tistega časa. Na vseavstrijski razstavi leta 1845 na Dunaju pa so začeli konkurenti njegove izdelke podcenjevati. »Zagorela« je torej nevoščljivost in Veršič je delo opustil. Dve leti pozneje je umrl v starosti 72 let.

Veršičevo delo je pri nas v glavnem proučeval dr. Črt Marinček, redni profesor na Medicinski fakulteti in predstojnik Inštituta Republike Slovenije za rehabilitacijo v Ljubljani. Zanimivo je, da se je razvila protetika v Sloveniji v pravem pomenu besede šele po drugi svetovni vojni z združevanjem dela in znanja zdravnikov, protetikov, fizioterapevtov in drugih tovrstnih izvedencev in šele leta 1993/94 je v Sloveniji organiziran redni študij za poklic inženirja ortopedske tehnike. Dognanja samouka s Plitvičkega Vrha so prihodnjim ortopedskim strokovnjakom še vedno dobrodošla.

F. Š.

V Andrencih v Slovenskih goricah izvira »lüba vodica«

Korenine svetovno priznane zborovodkinje Karmine Šilec

Naselje iz bakrene dobe, rimske gomile ...

Andrenci so razložno naselje v Slovenskih goricah. Domovi so v dolini Andrenskega potoka in na podolžnem slemenu oziroma Andrenskem vrhu. Povprečna nadmorska višina je od 250 do 320 metrov. Tu živi prek 200 prebivalcev oziroma sto manj kot pred drugo svetovno vojno. Območje je obljudeno že iz starih časov in tu so rojeni ali so živeli zelo ustvarjalni ljudje.

Tu je bilo naselje že v bakreni dobi oziroma med leti 2200 in 1700 pred našim štetjem. In tukaj so rimske gomile. Vas je prvič omenjena v letih 1265–1267, ko je štela 12 kmetij in je tu stal strelski dvorec. Tukajšnja panonska arhitektura se odlikuje po svojih posebnostih. Značilna je vzdolžna oblika. Klet je vkopana pod hišo in vanjo vhod je, z napobočja so večinoma porasla z gozdovi. Prebivalstvo je zaposleno v bližnjih večjih krajih ali se ukvarja s poljedelstvom in živinorejo. Poleg žita in krompirja so tu gojili precej lanu še po drugi svetovni vojni.

V Andrencih so korenine svetovno priznane mariborske zborovodkinje Karmine Šilec. Dirigira mladinskemu in komornemu pevskemu zboru Carmina Slovenica, ki dosega na svetovnih tekmovanjih najvišje lovorike. V Andrencih je rojen njen oče Franc Šilec. Bil je ravnatelj šole v bližnjem Cerkvenjaku in zdaj v Mariboru.



Svetovno priznana mariborska zborovodkinja Karmina Šilec ima rodbinske korenine v Andrencih. Od tukaj je doma njen oče, ki je bil včasih ravnatelj cerkvenjaške osnovne šole. Foto: F. Š.



Andrenci so zelo staro naselje. Za hišami, ki jih vidite na desni strani posnetka, je bilo naselje že v bronasti dobi. Foto: F. Š.

Tu je živel Ivan Jurančič (1861-1935). Rojen je bil v bližnjem Andražu in si leta 1885 ustvaril dom v Andrencih. Začel je čebelariti na podlagi najvišjih tovrstnih dognanj tistega časa. Leta 1902 je na Dunaju opravil izpit za čebelarskega strokovnega učitelja in tri leta pozneje še tečaj iz mikroskopije. Izumil je čebelnjak lastnega sistema s stiskalnico za vosek in klešče za jemanje satja iz panjev.

Sin Janko Jurančič (1902-1989) je bil slavist. V Ljubljani je bil profesor srbohrvaščine ter član slovenske akademije znanosti in umetnosti. Vodil je uredništvo Slovarja slovenskega knjižnega jezika ...

Tu je bil doma Vlado Lorber (1908-1986). Bil je učitelj in tudi ravnatelj Osnovne šole Cerkvenjak. Bil je izjemen ljubitelj arheologije. Sodeloval je pri številnih arheoloških izkopavanjih. Uredil šolsko zbirko starin in deloval na področju kulturno-prosvetne dejavnosti.

V Andrencih je prastari vodni izvir na arheološkem območju. Ne presahne tudi v največji suši, zato ga je ljudstvo poimenovalo »lüba vodica«. Ob izviru je bilo nekoč naselje, ki ga je uničil potres. Ljudje so se takrat odselili drugam, a izvir je ostal.

V grbu vasi je »remen« oziroma usnjeni pas.

Franček Štefanec

Na kratko

Dokležovje

V dokležovski župniji se pripravljajo na nakup orgel.

Nove so potrebne, kajti stare so dotrajale.

Z igranjem na nove naj ne bi le bogatili bogoslužja, ampak bi jih uporabljali tudi za koncerte klasične glasbe. Predračunska vrednost novih orgel je dvanajst milijonov tolarjev. Denar že zbirajo (tudi beltinska občina ga bo prispevala) in v doglednem času bodo zadonele nove dokležovske orgle. (J. Ž.)

Skakovci

V tem kraju je v ospredju prizadevanj občanov gradnja kanalizacijskega omrežja, ki bo precej rešilo problem odvajanja odplak. Ker gre za velikopotezni projekt, načrtujejo, da ga bodo izvedli skupaj s sosednjo občino Tišina. M. J.

Tradicionalna Antonova nedelja z žegnanjem

V nedeljo bo v Cerkvenjaku tradicionalna Antonova nedelja z žegnanjem. Tako bodo počastili 17. januar, god farnega zavetnika sv. Antona Puščavnika, ki velja za zavetnika prašičev. Včasih je veljal tudi za posrednika pri izbiri zakonskega partnerja.

Nekoč so ljudje ob njegovem godu prinašali na oltar pod njegovo podobo klobase in krače. K Antonu v Cerkvenjak so svojčas radi poromali tudi Prekmurci, vsekakor tisti, ki imajo ime Anton. Tudi v današnjem času je na antonovo dober obisk v cerkvi in na proščenju zunaj nje. Gotovo bo tako tudi v nedeljo, ko pričakujejo tudi veliko prodajalcev najrazličnejše robe. (F. Br.)

Lukavški grb ima srebrno čapljo na modrem polju z zlato kačo v kljunu, okrog čaplje pa raste trnje, toda ...

Tam rastejo butolenke

V Lukavcih so bili nekoč plemiči

Iz zgodovinskih virov povzemam podatek o prvi omembi kraja Lukavci pri Križevcih. Zapisan je v deželnoknežjem urbarju iz leta 1265–67 kot Villa Lukauz. V tistem času (nazadnje 1429. leta) se omenjajo tudi vitezi Lukavški in strelski dvorec. V graščini, ki izvira iz sredine 18. stoletja, pa je od 1952. leta socialnovarstveni zavod oziroma uradno Dom Lukavci.

Ob popisu prebivalstva 1991. leta so v Lukavcih popisali 355 ljudi, deset let prej pa 503. Zakaj je živelo 1981. leta toliko ljudi, nismo šli raziskovat, čeprav bi našli najbrž zanimive podatke, kajti v nobenem drugem popisnem obdobju, ki je vsakih deset let, ni živelo toliko ljudi. Zdaj živi v kraju 300 ljudi. Seveda je to toliko domačinov. Če pa k temu dodamo še število prebivalcev v Domu, ki jih je tudi približno 300, so Lukavci, kar zadeva število ljudi, velika vas.

Kramljali smo s predsednikom vaškega odbora Zvonkom Lovrenčičem, ki je ocenil sodelovanje z domom varovancev za zgledno. Ljudje, ki imajo dom v Domu, niso nobena obremenitev za vaščane, ampak so jih sprejeli za svoje. Dobro je tudi sodelovanje med vodstvom Doma, vaškim odborom in lukavškim gasilskim društvom.

Kot povsod drugod, kjer nimajo urejenih odtokov, je tudi v Lukavcih največji problem kanalizacija. Ta čas vaščanom še nihče ni povedal, koliko bo stala, kdaj jo bodo začeli graditi, kje bo čistilna naprava itd. Se je pa premaknilo že v nekem drugem kraju križevske občine. Za to, da je tam steklo, so »krive« objektivne okoliščine: modernizacija cest. Ne bi pa kazalo kaj dolgo odlašati v Lukavcih, kajti kanalizacija je zelo potrebna zlasti zaradi Doma; nekoliko manjši problem so zasebna gospodinjstva, saj se odplake bolj razpršijo. Odvažati pa jih ni mogoče kamorkoli, kajti na lukavškem območju je vodovodno zajemališče za območje prejšnje ljutomerske občine.



Središče Lukavec z vaško obnovljeno kapelico. Na skrajni desni je trgovina. – Foto: Š. S.

V kaki tretjini Lukavec imajo slabo električno napetost. Omrežje, grajeno predvsem zaradi razsvetljave, komajda diha (niha), ko pa je toliko gospodinskih aparatov, električnih motorjev in drugih porabnikov. Čimprej bo treba torej postaviti nov (tretji) transformator, kar so elektrikarji menda že nameravali, a se niso mogli »poglihati« z nekaterimi občani, ki niso navdušeni, da bi imeli na svoji zemljiški posesti drogove visoke napetosti. Kam pa bi prišli, če bi vsi tako razmišljali? Bili bi še v »kameni« dobi.

Drugače je s cestami. Vse, razen kake tri metre poljskih, so asfaltirane. No, tudi kolniki so še kar prevozni, saj so vzbokline in jame dali izravnati z *grederjem* in nanje navozili 150 kubičnih metrov gramoza. Kot je povedal vaški predsednik, bodo letos skušali urediti pločnik v ulici, ki vodi mimo Doma pa tja do središča vasi, kjer imajo obnovljeno kapelico in kjer je dobro založena vaška trgovina, ki jo vodi Mladen Rajh. Pločnik je potreben ne le zaradi vaščanov in njihovih otrok, ampak tudi zaradi varovancev Doma, da niso cele dneve v »zaprtem« prostoru, ampak jo mahnejo po ulici do trgovine, kam na obisk, klepet.

Fran Kovačič (1867–1939) iz Veržeja, bogoslovec in zgodovinar, je zapisal, da ima lukavški grb srebrno čapljo na modrem polju z zlato kačo v kljunu, okrog čaplje pa raste trnje, toda sedanji prebivalci so osvojili »nov« grb: **butolenko**. Kaj pa je to? Nič uvoženega, posebnega, zunajzemeljskega ..., ampak je to vrsta rdečih zimskih jabolk. Ta motiv se je »znašel« tudi na štirih pozdravnih tablah, ki jih bodo kmalu postavili pred cestnimi vhodi v vas. Toda, ali butolenke v vasi sploh še rastejo.

»Še se'najde kaka taka jablana,« je zagotovil Zvonko Lovrenčič.

Štefan Sobočan ■

Sporazumevanje na daljavo

Trobljenje z rogom

Pasje steze za prenašanje pošte

V času mobilne telefonije redko pomislimo, kako so se na daljavo sporazumevali naši predniki. Predvsem grofje so pogosto potrebovali pomoč podložnikov oziroma lastnikov takratnih redkih prostih oziroma svobodnih kmetij. Beseda teče o posredovanju sporočil v srednjem veku z graščine Hrastovec pri Lenartu v Slovenskih goricah.

Lastniki prostih kmetij so se imenovali »pauriči«. Lastnika svobodne kmetije, ki je bila pri Lenartu, so imenovali »županc«. Svobodnjaki so se udinjali pri zemljiškem gospodu predvsem pri lovu na divjad. In grof je včasih klical svobodnjake na posvet. Pogovoriti se je bilo treba o zaščiti prebivalstva pred prihajajočimi Turki, o zatrtju kužne nadloge ...

Če je hotel hrastovški plemenitaš govoriti s prostim kmetom oziroma »pauričem«, je grajski rogist zatrobil enkrat na rog. Če ga je »paurič« slišal, je to potrdil na enak način. In če je grof potreboval lenarškega »županca«, je njegov rogist zatrobil dvakrat in klicani je moral znak dvakrat ponoviti. V časih, ko niso hrumeli naokoli bučni avtomobili, letala in druge tehnične naprave, je bil v naravi spokojen mir. In slišnost je bila veliko večja kot danes.

Že dolgo pokojni Jože Šuman st. iz Lormanja pri Lenartu je rad prisluhnil ustnemu izročilu in si slišano zapisal. Tako je zabeležil, da je imel hrastovški graščak v srednjem veku posebej izurjene pse za prenašanje sporočil. Do »pavričev« in »županca« so bile speljane ozke »pasje poti«. Psi so vedno tekali po istih stezah ter prinašali in vračali napisana sporočila. Svobodnjaki so bili torej pismeni!

F. Š. ■

Zima jim ni mogla do živega



V želji, da bi se spomnili umrlih *bûjrašev*, brodarjev, mlinarjev in ribičev, so dokležovski gasilci pripravili 2. januarja tradicionalni ponovoletni spust s čolni po Muri. Start je bil pri kroškem brodu, s tremi čolni pa se je zapeljalo 35 ljudi, od katerih je bil najmlajši petletni Martin Horvat, najstarejši pa 56-letni Simon Horvat. Za varno vožnjo so poskrbeli: Simon Horvat, Dominik Gjerek in Andrej Zadravec. Med vožnjo so gasilci obnovili svoje znanje o reševanju na vodi in iz vode. Na cilju – pri dokležovskem mostu – so se ogreli ob ognju in topli pijači. Tudi dobrot za pod zob ni manjkalo. Zanje sta poskrbela Drago Barber in Stanko Perdigal. Foto: J. Žerdin

Dejavno Društvo upokojencev Murska Sobota

Pomagati pomoči potrebnim starostnikom

Izmenjava izkušenj z Madžari

Na nedavnem občnem zboru Društva upokojencev Murska Sobota je bila komisija za socialna in stanovanjska vprašanja preoblikovana v dve samostojni komisiji. Problematika teh področij je različna in številna, zato je bilo preoblikovanje potrebno.

Komisija za socialna vprašanja bo tudi v naslednjem obdobju organizirala tedenska svetovanja za starejše, ki jim je potrebna pomoč. Svetoval bo socialni delavec in po potrebi pravnik, psiholog, zdravnik, zdravstveni delavec. Socialno ogroženim bodo skušali priskrbeti denarno pomoč. Na območju mesta Murska Sobota bodo v povezavi s centrom za socialno delo usposobili mlajše upokojence za pomoč bolnim in telesno šibkim starostnikom. Povezali se bodo tudi s soboško bolnišnico v okviru akcije Nihče ne more živeti sam. Samostojno ali v sodelovanju z Domom starejših v Rakičanu bodo organizirali skupino za samopomoč. Sodelovali bodo s patronažno službo Zdravstvenega doma Murska Sobota, in sicer za konkretno pomoč bolnim. Povezali se bodo z občinskim centrom za socialno delo, z občinskim odborom za varstvo starejših, Rdečim križem in drugimi humanitarnimi organizacijami. Pri delu negovalnih oddelkov za starejše bodo sodelovali z domačo bolnišnico. Organizirali bodo predavanja o zdravju in zdravstvenem zavarovanju. Tudi v prihodnje bodo obiskovali starejše, bolne in pomoči potrebne. Vsaj ob novem letu jim bodo skušali dodeliti enkratno denarno in materialno pomoč. Komisija je nedavno organizirala v klubu društva upokojencev v Murski Soboti prijateljsko srečanje članov društva z varovanci iz Doma starejših v Rakičanu. Pogovorili so se o tem in onem in se pomerili v kartanju. Trije najboljši so dobili pisna priznanja. S srečanji bodo nadaljevali.

Soboško upokojensko društvo in komisija za socialna vprašanja sta tudi pobudnika za tradicionalna srečanja varovancev in delavcev domov za starejše iz Monoštra na Madžarskem in Doma starejših v Rakičanu. Letos so bili v gosteh v Rakičanu Madžari. Izmenjane so bile koristne izkušnje in s srečanji bodo nadaljevali.

F. Š. ■

Jurjevska godba s svojimi nastopi popestri prireditve



Pihalna godba je prvič nastopila 1997. leta na občinskem prazniku. V njej igrajo: Matija Kovačič (je tudi vodja), Alojz Kosi, Peter Kurbus, Franc Belšak, Irena Kurbus, Tatjana Kreft, Janko Košar, Marjan Kurbus, Branko Kreft, Jože Šijanec, Anton Kurbus, Ignac Rajšp, Jože Kurbus, Drago Peršak, Ivan Ajlec in Robi Fiala. S svojimi nastopi popestrijo številne prireditve v občini. Svetojurijska občina jim je tudi pomagala pri nabavi instrumentov in uniform. No, zdaj pa kar eno zaigrajte! – Foto: L. Kr.

Zakaj je knojevec ustrelil poslednjega grofovskega moškega potomca?

Saga o grofih Matzenauerjih



Lepo vzdrževano poslednje počivališče grofa Karla, žene Marije in hčerke Marije ter (grob v ospredju) sina Emerika, ki je omahnil pred 50 leti (obletnica bo 28. maja 2001), zadet natanko v čelo. Foto: Š. S.

Iza znamenite rotunde v Selu je lepo urejeno pokopališče, na katerem so pokopani tudi člani grofovske družine Matzenauer iz Prosenjakovec: grof Karel, njegova žena Marija, hčerka Marija in sin Emerik. Prvi trije so umrli naravne smrti, četrti pa je omahnil, potem ko je dobil strel točno v čelo.

V gozdiču z iglavci in listavci na manjšem pobočju v Prosenjakovcih so ostanki oziroma razvaline nekdanjega grajskega poslopja oziroma dvorca, zgrajenega v devetnajstem stoletju. Razpoložljivi pisni viri ga omenjajo sicer šele 1866. leta. Gradič je bil visok (do ostrešja) devet metrov, v tlorisu pa je meril 26,5 krat 15,5 metrov. Zgradili naj bi ga italijanski stavbeniki, ki so uporabili les in opeko s tega (prosenajovskega) območja. O prehajanju gradu iz ene v drugo, tretjo ... posest so od leta 1873 zapisi v zemljiški knjigi. Leta 1890 je grad s posestjo kupil grof Ferenc Egger in leta 1893 zamenjal z baronom jakelnskim Denesom Craigherjem. Leta 1900 je Craigher vse skupaj prodal Carlu von Matzenauerju, bivajočemu z družino na Češkem v Mikulvu. V zemljiški knjigi je pripis, da je bil izredni poslanec in ministrski veleposlanik v Petrovarju in Rimu.«


V gradiču v Prosenjakovcih je še nekaj let po vojni stanovalo nekaj družin, potem pa je poslopje, ki je bilo v družbeni lastnini (last vseh in nikogar) klavrno propadlo. Foto: Š. S.

Piše: Štefan Sobočan


Karolina Zrim, ena od dedinj denacionalizirane Matzenauerjeve posesti, ima veliko zapiskov o svojih grofovskih prednikih. Foto: Š. S.

Grofje Matzenauerji

Prosenjakovski gradič je torej pred sto leti prešel v last Karla von Matzenauerja. Rodil se je 12. decembra 1851. leta na Češkem, umrl pa 5. februarja 1932. leta v Prosenjakovcih. Bil je dvakrat poročen. Najprej s Henriete, ki mu je rodila dva sinova: Dominga in Karla; druga žena, prav tako Čehinja, je bila Marija, rojena 1860. leta, umrla pa je 1938. leta. Rodila mu je pet otrok: Friderika, Kurta, Eimi, Marijo in Emerika. Friderik je pokopan v Murski Soboti, Kurt je končal v Dachau, Eimi je bila nuna v Gradcu, Marija, poročena Červek, je umrla 1987. leta, Emerik pa je omahnil 28. marca 1950. leta, ko je dobil strel točno v čelo. Z njegovo smrtjo je tudi konec moškega rodu von (plemenitih) Matzenauerjev, kajti ostali potomci grofa Karla so umrli že prej in dobili ustrezno dediščino. Prvotno je namreč imel grof 150 hektarjev zemlje in gozdov, nazadnje (med drugo svetovno vojno) pa je bilo v posesti tedaj še živečih otrok (Kurt, Marija in Emerik) še 70 hektarjev površin, gradič in pomožni prostori (stavba za služinčad) in premičnine. Ti trije so zdaj tudi uradni dediči v postopku denacionalizacije, ki je v glavnem že končan in jim je bilo premoženje formalno vrnjeno, dasiravno zdaj noben več ne živi. Po zakonu o dedovanjju so zdaj dediči njihovi potomci. To pa so po naših neuradnih informacijah potomci Marije Matzenauer (grofova vnukinja) in njenega moža Emerika Červeka, ki je bil po poklicu puškar, živel pa je v Rakičanu. Imela sta štiri otroke: Karolino, Irmo, Mercedes in Mirka. Karolina, ki se piše po poroki Zrim, je upokojena učiteljica in živi v montažni hiši ob vznožju nekdanjega gradiča; Irma je upokojena kmetijska tehnica in živi na Švedskem, a se bo vrnila v Prekmurje – najbrž v upokojenski hotel v Moravske Toplice; Mercedes živi na kmetiji v Prosenjakovcih, ki je v bližini grajske razvaline; Mirko pa je upokojeni puškar in živi v Rakičanu.

Povojne lokalne oblasti so uresničevale zapovedi z vrha, torej tudi tisto, da je treba razbiti kulake. Nacionalizirali oziroma podržavili so tudi vse nepremičnine prosenjakovske graščine, na kateri sta v tistem času (prva leta po 1945. letu) živela »grofica« Marija Matzenauer, poročena Červek, in njen brat Emerik (Kurt je umrl 1945. leta v Dachauu). Na razlaščenem premoženju so ustanovili menda prvo državno ekonomijo v Jugoslaviji. O tem (in tistem, kar je morda v tem pisanju še najbolj zanimivo, ker razblinja tabu - prepovedano temo) nam je nekaj več povedal tedanji aktivist in takratni ravnatelj prosenjakovske osnovne šole Geza Kardoš, ki stanuje v Murski Soboti. A še preden preidemo k njegovi pripovedi, prisluhnimo besedam Karoline Zrim, ki ji ostajata v spominu zlasti dva dogodka: prihod Rusov in skrivnostna smrt brata Emerika: ,

»V začetku 1945. leta so prišli z madžarske smeri ruski vojaki (kozaki), ki so uničili vso notranjost gradu, v katerem so bili zbirka orožja, nagačene živali in druge lovske trofeje, slike, orientalski predmeti, preproge, pohištvo ... Nekaj tega so tudi odnesli vaščani, nekaj predmetov, na primer losa, pa najdete v hotelu v Murski Soboti. Od več krav sta ostali le dve. Rusi so odgnali v neznano smer Emerika in ga pretepali, a ker so bili pijani, jim je uspel uiti. Toda od takrat je bil drug človek: v nenehnem strahu, da se mu bo zgodilo kaj hudega. Rusi so postavili v gradiču vojaško bolnico. Po njihovem odhodu, ki je pustil v nas, ki smo bili pričę početju, globoke rane, saj smo morali zbežati z gradiča in smo se mesec dni skrivali, so prišli partizani, ki so bili bolj olikani in so nam dajali celo hrano iz paketov UNRA-e. Potem je prišla denacionalizacija – razlastitev premoženja, vendar je mati smela ostati v gradiču do svoje smrti, a je poslopje zapustila prej in odšla živel v drugo hišo.«

Omahnil – zadet v čelo

Sedaj pa o usodi grofovskega sina Emerika, ki so ga ljudje ogovarjali z grofom. Več ljudi nam je povedalo, da je bil dobrega srca. Zlasti z drvmi iz grofovskih gozdov je rad pomagal siromakom.

»Bilo je 28. marca 1950. leta. S šolarji smo delali na šolskem vrtu, ko smo naenkrat slišali strel v gozdu. Čez kakih dvajset minut se je pojavil pri meni poročnik knoja in mi povedal, da je ustrelil grofa Emerika Matzenauerja. Okaral sem ga: ‚Zakaj si to storil, saj si ga dobro poznal?! Pa njegove *špricerje* si pil!' Kmalu potem so nam v Prosenjakovce telefonirali iz KNOJ-a v Murski Soboti, da je treba grofa Emerika pokopati v gozdu. Za to sva bila s civilne strani odrejena jaz (ravnatelj Geza Kardoš, op. p.) in tajnik krajevne skupnosti Aleksander Kološa, ostali pa so bili štrije vojaki in vodnik iz *karavle*. Ta je ukazal mesto za grob, a sva midva s Kološem dosegla, da smo pokopali grofa na drugem mestu – pod cvetočo češnjo. Pokopali ga tudi nismo globoko le par pedi, ampak sva vojake prepričala, da so skopali reden (globok) grob. Tega smo potem zravnali, da se sploh ni videlo mesto pokopa. S Kološem sva bila prepričana, da je bil grof ustreljen po nedolžnem.«

Tako nam je pripovedoval Geza Kardoš, po čemer je – po petdeset letih grofove tragične smrti – nekaj več znanega o dogodku, o katerem se javno ni smelo govoriti. So pa med ljudmi, takole med štirimi očmi, govorili to in ono. Tudi zdaj (po Kardoševi pripovedi) naj bi bil posredno kriv za grofovo smrt starejši Prosenjakovčan (imena nihče noče povedati), ki je grofa zvabil v gozd, da bi mu pokazal mejo. Karolina Zrim (sestra pokojnega) nam je povedala, da Emerik ni in ni hotel iti v gozd (zapisali smo že, da je bil, potem ko so ga Rusi »obdelali«, povsem drug človek), a ker je vaščan moledoval in moledoval, je naposled šel in – zapečatil je svoje življenje. Geza Kardoš je povedal, kar je bil tistikrat slišal oziroma je bila uradna verzija: »Med ‚merjenjem' je grof bežal proti državni meji z Madžarsko, na kateri je bila žica. Knojevci, med katerimi je bil tudi že omenjeni poročnik, čigar priimka pa se ne spominjam več, so opazili bežečega človeka in počil je strel, ki je Emerika zadel točno v čelo; bil je na kraju samem mrtev. Poročnik, ki ga je ustrelil, tedaj ni vedel, da je streljal na grofa. Bilo mu je žal in slišal sem, da je bil sojen in – obsojen.«

In kaj se je zgodilo s truplom? Kaka dva tedna je ležalo zakopano neposredno v zemljo (brez krste), potem pa sta Geza Kardoš in Aleksander Kološa telefonirala poslancu Kocjančiču v Ljubljano, da je sprejel Ernesta Červeka (pokojnikovega svaka), ki ga je osebno informiral o dogodku v gozdu v Prosenjakovcih, nakar je prišlo dovoljenje o prekopu.

»Z dvema vaščanoma, ki sta morala priseči, da ne bosta razkrila mesta pokopa, smo odšli v gozd, kjer sta odkopala Emerika, ga preoblekla v njegova grofovska oblačila (prej je bil pokopan v navadnem delavskem *gvantu*, saj po vojni ni bil gospod, ampak je delal na posestvu, op. p.), nakar smo ga dali v krsto, jo naložili na voz, ki so ga vlekli njegovi konji, in odpeljali smo ga v njegov gradič. Čez dva dni so ga pokopali z verskim obredom na pokopališču v Selu.«

Tu se saga (pripoved o rodbini) konča, ostane pa vprašanje, na katerega pa nikoli ne bo odgovora, saj so vsi, ki bi ga lahko dali, že pod rušo: Je res »moral« grof Emerik v gozd, da bi pokazal pravo mejo, ali pa je bila to le pretveza, da bi ga »počili«, potem pa bi se (ali pa so se) izgovorili, da so pač streljali, ker je bežal proti meji in je nameraval čeznjo? Nikogar ne sodimo, le nakazali smo eno od možnih variant. Kaj so že rekli po vojni? Aha: pobiti je treba vse kulake!

Na kratko

Murska Sobota

V 43 pomurskih osnovnih šolah in 18 njihovih podružnicah je v tem šolskem letu 11.139 učencev. Kljub temu da je letos vključenih v prvi razred devetletke 460 otrok, je v šolskem letu 2000/2001 kar 97 šolarjev manj, kot jih je bilo v preteklem šolskem letu. Vzrok je seveda iz leta v leto manjša nataliteta. Zakaj je tako, je že drugo vprašanje. (F. Kl.)

Gomilica

V Gomilici strojno poglabljajo jarke, da bodo po njih hitreje odtekle meteorne in druge vode. Dela bodo stala 600.000 tolarjev. Utrdili bodo tudi bankine. Vse to bo prispevalo tudi k lepši podobi kraja, ki so ga sicer lani razglasili v občinskem tekmovanju za najlepše naselje v turniški občini. V Gomilici bodo tudi uredili pročelje vodovodnega črpališča in postavili ograjo.

Nanj sicer ni več priključeno vodovodno omrežje, ampak je na turniško zajetje, a ga ohranjajo za »rezervo«. (J. Ž.)

Na kratko

Turnišče

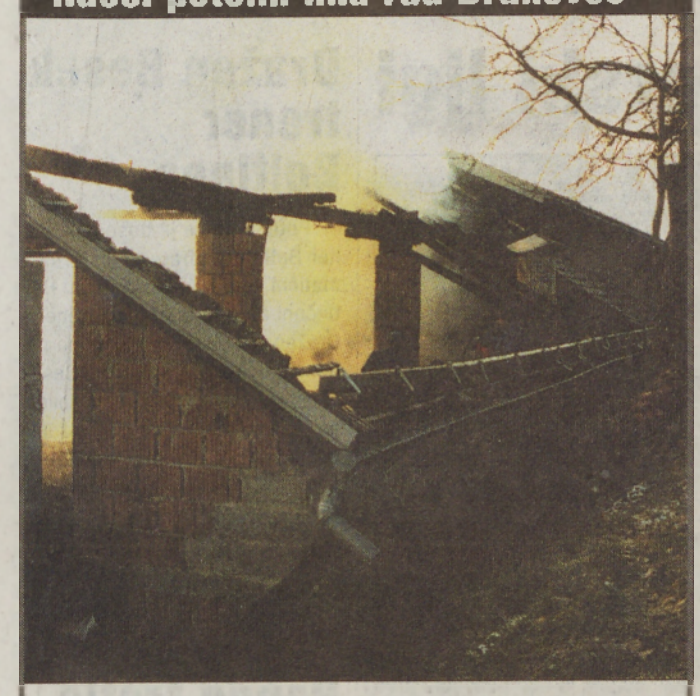
V tem kraju deluje že 150 let kovaški ceh, čeprav že nekaj let ni več nobenega kovaškega mojstra, saj so pred leti umrli še zadnji kovači: Jožef Bakan, Jožef Premoša in Štefan Režonja. Ko umre katerih od članov, je zanj cehovska maša in tedaj prižgejo osem cehovskih svetilk, v procesiji pa ponesejo cehovsko zastavo.

Predsednik ceha (po domače *cehmešter*) je Alojz Raj, blagajnik pa Franc Vuk. Število članov se ne zmanjšuje, saj so sprejeli osem novih. Med člani pa ni žensk, ker pravila tega ne dovoljujejo. Pred kratkim so imeli letno družabno srečanje. (J. Ž.)

Kamovci

Lesen zvonik je že nekak simbol tega kraja ob regionalni cesti med Lendavo, Dobrovnikom in Mursko Soboto. Pred kratkim so zvonik na novo obložili z deskami. Denar so zagotovili prek zavoda za spomeniško varstvo.

Rdeči petelin ima rad Drakovce



Predlani je strela udarila v poslopje domačije Stanka Majcna, lani je zagorelo stanovanjsko in gospodarsko poslopje Darka Letonje, letos pa je požar izbruhnil na gospodarskem poslopju Silve in Alojza Novaka. Vsako leto po en požar.

Pri Novakovih v Drakovcih številka 1 je zagorelo včeraj, v sredo, 17. januarja, nekaj minut po polnoči. Požar sta opazila lastnik in sosed. Brž so poklicali gasilce. Prvi so prišli seveda malonedeljski gasilci, šestnajst po številu, z avtocisterno in orodnim vozilom; kmalu zatem pa še ljutomerski gasilci z dvema cisternama.

Oboji so bili dovolj za ukrotitev ognja, ki so ga premagali v eni uri. Iz hlevov so uspeli rešiti živali, iz lope pa traktor in razno orodje.

Podpredsednik PGD Mala Nedelja Vlado Bolkovič nam je povedal, da so gasilci in drugi reševalci ostali na pogorišču do sedme ure zjutraj, kajti potem ko so ogenj pogasili, so brž začeli odstranjevati ostanke ostrešja. Ogenj se je menda pojavil v strehi ostrešja gospodarskega poslopja v izmeri 25 krat 10 metrov.

Zgorelo je tudi po sedem ton pšenice in ječmena, 200 bal slame, 80 bal sena in drugo. Po prvih ocenah je škode za pet milijonov tolarjev. Vzrok požara še ugotavljajo. Bi pa bila škoda nedvomno večja, ko ne bi bilo med gospodarskim in stanovanjskim poslopje požarnega zidu, ki je preprečil prehod ognja na stanovanjski del. Pa tudi gasilska vodna zavesa je preprečila širitev, dokler ognjenih zubljev niso povsem ukrotili.

V nesreči človek ne sme ostati sam. Človeška solidarnost je doma tudi na malonedeljskem območju in ljudje bodo pomagali po svojih močeh, da bo nesrečna Novakova družina zgradila novo ostrešje. – Š. S., foto: J. Z.

Dobro je storiti – dobro

Nič več klošar, ampak gospod

Dom, oprema in povrh še sladkarije

Bralci se prav gotovo še spominjate Vestnikove decembrske reportaže pod naslovom Žena me je zapustila, v kateri smo orisali usodo 56-letnega Franca Klemenčiča iz Grabonoša pri Svetem Juriju ob Ščavnici. Že nekaj let je živel na podrtem podstrešju nekdanjega svinjskega hleva, zato je pihalo iz vseh strani. Zapisali smo tudi vprašanje: Bo Jezušček prinesel Francu topel doma ali ga bo vzel kar k sebi?



Franc Klemenčič je v torek od svoje podrtije opazoval, ali bo bivalnik resnično pristal na njegovem gruntu. Res so ga tam odložili!

Jezušček ob božiču Francu ni prinesel toplega doma in tudi k sebi gá ni vzel, to pa pomeni, da se bo moral na tem svetu, kot mnogi drugi, še nekaj časa matrati. Je pa bil za Franca srečen ta torek, 16. januarja, ko sicer godujejo Bernard in drugi frančiškovi mučenci. Naključje ali ne, toda odslej Franc ne bo več mučenec, kajti dobil je to, kar si je srčno želel: ne jesen življenja v kakem domu za ostarele, ampak bivalnik, ki so ga položili na njegovo zemljišče v neposredni bližini podrtije. Franc sicer od sreče ni poskakoval, bil pa je očitno ganjen in potem, ko mu je predstavnik Območnega združenja Rdečega križa (OZRK) Andrej Fišinger izročil ključe, mu je poljubil roko!



Predstavnik OZRK Fišinger mu je izročil ključe, za kar se je Franc zahvalil in mu poljubil roko. »Dunajska šola,« poreče kdo.

Tako v centru za socialno delo v Gornji Radgoni kakor tudi v občinskem svetu svetojurijske občine so bili seznanjeni s problemom brezdomca Franca Klemenčiča. Potem je prek medijev zanj zvedela še širša javnost. Direktor Arconta Branko Kurbus je obvestil OZRK Gornja Radgona, da so pripravljeni podariti rabljen zabojnik. Stekla je akcija, v katero se je vključila tudi svetojurijska občina, ki je poskrbela za ureditev zemljišča, električno napeljavo in oljni električni radiator (porabo bo plačevala občina). Betonarna Petelin je dala šest betonskih podstavkov, avtoprevoznik Roman Kramberger od Sv. Trojice je opravil brezplačen prevoz zabojnika, Elektro Gornja Radgona je potegnilo kabel od najbližjega droga in naredilo priklop, OZRK pa je poskrbel za dokumentacijo za začasno postavitev bivalnika, za posteljo z vzmetnico, rjuhe, odeje, vglavnik, brisače, mizico, stol, omarico za perilo in – nekaj sladkarij, sokov, keksov in čokolade.

Od torka naprej ima Franc Klemenčič iz Grabonoša človeka dostojno prebivališče, na katerega pa se bo moral najbrž še navaditi. Če pa mu bodo dali še malo višjo socialno podporo, potem bo najbrž vse v redu. Za zdaj lahko jemlje v neki trgovini (plačnik je socialno) mesečno le za 19.000 tolarjev živil. Povsem drugače bo poleti, ko bo lahko šel pomagat h kateremu od kmetov in si kaj zaslužil. Zanj pa je tudi pomembno, da bo živel v naravi in ob ptičjem petju najbrž tudi o čem sanjaril. Morda o »deklinah«, ki so se nanj, ko je bil mlad, kar »lepile«, a tista, ki jo je vzel, ga je zapustila in je tako posredno kriva, da bi bil skoraj postal klošar. Zdaj, ko ima toliko želeni bivalnik, pa to seveda ni, ampak je po svoje *gospod*. Seveda je to zasluga ljudi, ki se zavedajo, da je dobro storiti – dobro.

Besedilo in foto
Štefan Sobočan ■



Zgodilo se je ...

Dolenci:
Tragična delovna nesreča

V ponedeljek, 15. januarja, okrog 14. ure se je zgodila v Dolencih na Goričkem huda delovna nesreča. Enaintridesetletni domačin Viktor Časar, rojen sicer v Čepincih, brata in tast so podirali drevje v gozdu. Viktor je z motorno žago rezal deblo podrtega drevesa na manjše kose. Ko je prežagal deblo, ga je od zadaj v glavo udarila debelejša veja in stisnila k deblu na tleh. Dobil je tako hude poškodbe, da je zaradi njih umrl, še preden je prišlo reševalno vozilo. Zapustil je ženo ter otroka, stara pet let oziroma leto dni.

Murka Sobota:
Napad na vabacovca

Varnostnik podjetja za varovanje Vabaco je postal svojevrstna vaba. V petek, 12. januarja, ob 18.10 je v samopostrežni trgovini v Trstenjakovi ulici v M. Soboti dvignil dnevni izkupiček, da bi ga odnesel v bančni trezor. Ko je skozi zadnja vrata zapuščal trgovino, ga je tam pričakal neznanec ter ga s plastično cevjo, dolgo 56 centimetrov in debelo 24 mm, napadel in večkrat udaril po glavi. Varnostnik je bil izurjen, saj se napadalcu ni dal »zlomiti«, nato je napadalec zbežal. Varnostnik je dobil nekaj odrgnin in podpludb, toda napadalec je izginil, ne da bi varnostniku vzel denar. Seveda ga iščejo. Imel je bundo, temne hlače, na glavi pa temno pleteno kapo.

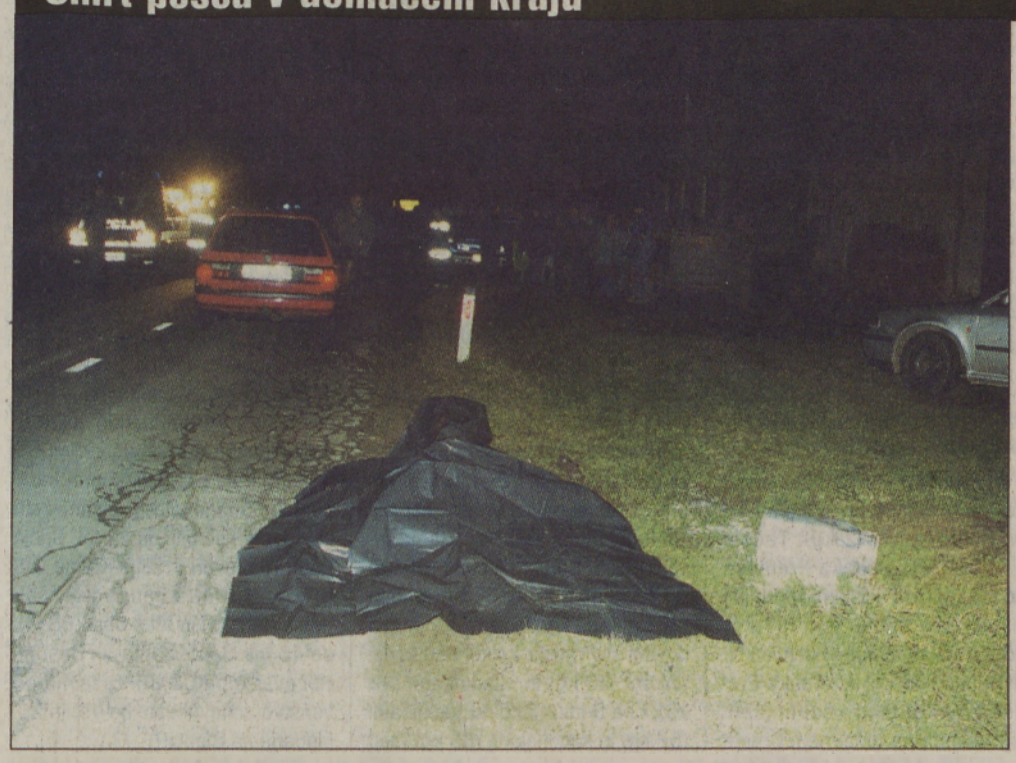
Lendava:
Pištola 7,65 milimetra

Lendavski policisti so v petek obravnavali občana M. M., ki je imel v lasti samokres znamke Browing, kalibra 7,65 mm. Ker za pištolo ni imel orožnega lista, so mu jo zasegli. Ljubitelj orožja najbrž ni bral prejšnjega Vestnika, kjer smo lepo zapisali, da je tako stvar mogoče legalizirati. Zdaj je za M. M. že prepozno. **Š. S.** ■

Poslanci na policiji

Na povabilo direktorja Policijske uprave Murska Sobota Aleksandra Jevška so v ponedeljek, 15. januarja, obiskali Policijsko upravo pomurski poslanci. Vodstvo policije je seznanilo poslance Državnega zbora z delovnimi razmerami policistov, predstavili pa so jim tudi problematiko obravnave ilegalnih migracij, je sporočil Zoran Kosi, pooblaščenec za odnose z javnostmi.

Smrt pešca v domačem kraju



Komajda se je začelo novo leto, že imamo v Pomurju dve smrtni žrtvi. Prejšnjič smo poročali o smrtni nesreči v Nedelici, zdaj pa moramo žal pisati o enako tragičnem dogodku v Večeslavcih.

Nesreča se je zgodila v četrtek, 11. januarja, ob 17.25. Slavko K., star 29 let, od Svetega Jurija se je peljal z osebnim avtom proti Ropoči. V Večeslavcih, pri domačiji številka 3, je zaradi vožnje preblizu desnega roba vozišča trčil v 61-letnega domačina Antona Recka, ki je šel v nasprotni smeri po svoji levi strani ceste in potiskal pred seboj samokolnico. Pešec ni imel nobenega odsevnega telesa, na primer kresničke ali kaj podobnega. Vrglo ga je v vetrobransko steklo, nato je padel na bankino, kjer je podlegel poškodbam. Voznik je peš zapustil kraj nesreče in policisti so ga izsledili v Dolnjih Slavečih. – Foto: N. Juhnov

Vlomi in tatvine ter še kaj

Neznanec je vlomil v kovinski zabojnik, postavljen v Klavniški ulici v Murski Soboti. Iz njega je odnesel oblačila, odejo, vrtno orodje in – radio. Škode je za 80.000 tolarjev. Če ga je vključil, potem tatič zagotovo ve, da ga iščejo in da bo prej ali slej tudi sam »zapel«.

Prav tako v Murski Soboti je nekdo vlomil v kletne prostore enega od stanovanjskih blokov in z *bicikla* ukradel prednje kolo, to pa je oškodovanca bolj prizadelo, kot če bi mu sunil celo kolo. Ne tat ne lastnik se namreč ne moreta voziti samo z enim *potačem*.

Na Stari Cesti pri Ljutomeru so nočni tiči zlomili ključavnico na vhodnih vratih dveh počitniških hišic, nato pa ukradli razne predmete, predvsem pa alkoholne pijače (brezalkoholnih ne pijejo?) v skupni vrednosti 900.000 tolarjev.

V Mačkovcih, kjer delavci SCT-ja končujejo gradnjo železniške proge, so imeli v soboto, 13. januarja, ponoči na obisku objestneža: na zabojnikih je zlomil več okenskih stekel. Le kaj ga je »pičilo«, da je ponoči stikal tam naokoli. Oh, da – polna luna!

V noči na 15. januar pa je bil pokonci neznanec, ki se je odločil, da bo zunaj delovnega časa obiskal Bacardi bar (oh, kako nedomače ime!) v Gomilici. Vanj se je vtihotapil skozi priprto okno in ukradel cigarete, natakarski *gvant* ter 82.000 tolarjev v gotovini. Gostilničar bo moral prodati goro špricerjev, preden bo zopet toliko zaslužil.

Š. S. ■

Namizni tenis

Dve zmagi in remi Pomurcev

Deveto kolo tekmovanja v prvi državni namiznoteniški ligi je bilo za pomurske ekipe uspešno. Najbolj zanimivo je bilo v Puconcih, kjer je Kema po dolgotrajni igri remizirala s favorizirano Ero. Tokrat se je predvsem izkazal Benko, ki je premagal tudi reprezentanta Uroša Slatinška. Radgončani so bili boljši od Križ. S tremi zmagami se je izkazal Kitajec Xu Jia. Moravske Toplice - Sobota so zmagale na gostovanju v Novem mestu in se Krki oddolžile za poraz v Murski Soboti. Izkazala sta se Karković in Koščak.

Kema Puconci : Era Tempo 5 : 5 (Pavič : J. Slatinšek 1 : 2, Unger : Vodušek 2 : 0, Benko : U. Slatinšek 2 : 1, Unger : J. Slatinšek 2 : 0, Pavič : U. Slatinšek 0 : 2, Benko : Vodušek 2 : 1, Unger-Pavič : Slatinšek-Slatinšek 0 : 2, Unger : U. Slatinšek 1 : 2, Benko : J. Slatinšek 0 : 2, Pavič : Vodušek 2 : 0); **Radgona : Učila Križe 6 : 3** (Benkovič : Jazbec 1 : 2, Rihtarič : Xu Schi 0 : 2, Xu Jia : Mrak 2 : 0, Rihtarič : Jazbec 2 : 0, Benkovič : Mrak 2 : 0, Xu Jia : Xu Chi 2 : 1, Xu Jia-Rihtarič Xi Chi-Jazbec 0 : 2, Rihtarič : Verč 2 : 1, Xu Jia : Jazbec 2 : 1); **Krka : Moravske Toplice - Sobota 1 : 6** (Hribar : Karković 0 : 2, Horvat : Solar 2 : 0, Kralj : Koščak 0 : 2, Horvat : Karković 0 : 2, Hribar : Koščak 0 : 2, Kralj : Kocuvan 0 : 2, Horvat-Hribar : Karković-Koščak 1 : 2).

V drugi državni ligi je druga ekipa Moravskih Toplic - Sobote brez težav premagala Ilirijo in igrala neodločeno z Vesno. **MTS II : Ilirija 6 : 0** (Puhan 2, Ocepek 2, Roposa 2); **MTS II : Vesna 5 : 5** (Puhan 2, Ocepek 2, Roposa 1).

V tretji državni ligi je druga ekipa Keme iz Puconec v pomurskem derbiju prepričljivo premagala Ljutomer. **Ljutomer : Kema Puconci II 0 : 6** (Gider 2, Zavec 2, Gorčan 2). (M. U.)

Ob 80-letnici Nogometne zveze Slovenije (5)

Mura v drugi madžarski ligi

V prvem razredu ljubljanske nogometne podzveze so leta 1937, ko je Mura prvič tekmovala v tej konkurenci, poleg Sobočanov sodelovala še tri moštva iz Čakovca (ČSK, Rapid in Gradjanski) in dve moštvi iz Maribora (Železničar in ISSK). Tako je liga štela 6 moštev, oba kroga pa sta bila odigrana v jesenskem delu. Mura kot novinec je zasedla z 11 točkami četrto mesto in se ni uvrstila v sklepni del prvenstva za naslov prvaka Slovenije. Tudi naslednja tri leta, 1938, 1939 in 1940, je Mura tekmovala v prvem razredu, lendavska Nafta pa v drugem razredu ljubljanske podzveze, vendar brez vidnejših uspehov. Ob praznovanju 15-letnice SK Mura leta 1939 je bila v Murski Soboti tekma med Ljubljano in Muro, v predtekmi pa sta se srečali reprezentanca Prlekije (Ormož, Ljutomer, Radgona) in rezervno moštvo Mure. Tega leta je bila v Ljubljani tudi ustanovljena Nogometna zveza Slovenije. Med 49 delegati iz celotne Slovenije je Muro zastopal dr. Janez Nemec. Od takrat je tekmovanje potekalo v enotni slovenski ligi in



Nogometaši Mure (temne majice) in Akademski športni klub Budimpešta leta 1942.

štirih podzvezah. Nogometaši Mure in Lendave so tekmovali v mariborski podzvezi. Leta 1940 je postala Mura prvak v mariborski podzvezi in si pridobila pravico do kvalifikacij za vstop v slovensko ligo. Zaradi druge svetovne vojne pa potem kvalifikacij leta 1941 ni bilo. Zadnja tekma pred vojno med Muro in Lendavo se je končala z zmago Sobočanov s 4 : 1. Takrat sta bili iz pokrajine ob Muri registrirani le Mura in Lendava, nogomet pa so že igrali tudi v Beltincih, Dobrovniku, Ljutomeru, Puconcih, Radgoni, Turnišču, Veliki Polani in drugod. Ponekod, na primer na lendavskem območju, so imeli organizirano ligaško tekmovanje, do ustanavljanja klubov pa ni prišlo zaradi vojne.

Po kapitulaciji stare Jugoslavije je Prekmurje okupirala madžarska vojska, v tekmovalni sezoni 1941/42 pa so nogometaši Mure tekmovali v prvem razredu szekesfehervarske podzveze skupaj z madžarskimi klubi iz Zalaegerszega, Sombotela, Várpalota, Siofoka, Celldömölka in Sarvara. Drugo leto tekmovanja je Mura zasedla prvo mesto in se uvrstila v drugo madžarsko ligo, kjer je dosegala zadovoljive rezultate, vendar tekmovanje zaradi vojne ni bilo končano, saj je okupator nekatere napredne slovenske nogometaše preganjal in tudi zapiral. Nogometaši Lendave so tekmovali v tekmovalni sezoni 1941/42 v sombotelski podzvezi, kjer so nastopala manj znana moštva iz Zalaegerszega (Levente), Sombotela (Börgyara) in Celldömölka (Vasutasa). Prvo leto tekmovanja je Lendava zasedla drugo mesto. V naslednji tekmovalni sezoni se je Lendava okrepila z nekaterimi nogometaši in si želela v višji tekmovalni razred, a ji ni uspelo. V tem tekmovalnem razredu je Lendava nastopala do leta 1944, ko je bilo tekmovanje zaradi vojne prekinjeno.

Feri Maučec ■

Nogomet

Dražen Besek trener Beltinec

Potem, ko se je dosedanji trener Beltinec Goran Köveš vrnil v matični klub NK Turnišče, so Beltinčani angažirali novega trenerja Dražena Beska. Gre za znano nogometno ime, saj je Dražen Besek uspešno igral za hrvaška prvoligaša Dinamo in Varteks iz Varaždina in ljubljansko Olimpijo, treniral pa je tudi Varteks in Čakovec. S prihodom novega trenerja so v Beltincih zelo zadovoljni, saj jih čaka zahtevna naloga v borbi za obstanek v ligi. S pripravami bodo Beltinčani začeli v petek. (F. M.)

Pande tretje, Odranci četrti

V Murski Soboti je bil drugi turnir v ženski zimski ligi malega nogometa. Tako kot na prvem so tudi tokrat sodelovale štiri ekipe, medtem ko se ekipa Pohorja tekmovanja ni udeležila. Po pričakovanju so imele največ uspeha nogometašice Škal, ki so bile razred zase. Pande iz Murske Sobote so v prekmurskem derbiju premagale Odrance s 4 : 2. Strelke: Korpič 2 in Fujs 2 za Pander ter Goler in Glavač za Odrance. Ostali rezultati: Škale : Pande 2 : 0, Maribor : Odranci 0 : 0, Škale : Odranci 11 : 1 in Pande : Maribor 2 : 2. (F. H.)

Škale	6	6	0	0	42:4	18
Maribor	6	2	2	2	11:18	8
Pande	6	2	1	3	17:15	7
Odranci	6	0	1	5	6:39	1

Strelstvo

Dularjeva četrta, Markoja peti

V Rušah je bilo tradicionalno mednarodno tekmovanje z zračno puško. Sodelovali so strelci in strelke iz šestih držav. Med njimi so bili tudi številni pomurski strelci in strelke ter se odlično odrezali. Najbolje se je izkazal naš olimpijec Rajmond Debevc, ki je v streljanju s puško s 704 krogi postavil nov državni rekord, ki je celo boljši od svetovnega rekorda. Od pomurskih strelcev sta v članski reprezentanci Slovenije nastopila Izidor Hreščak (SD Janka Jurkoviča, Videm) in Robi Markoja (SD Štefana Kovača Turnišče). Prvi dan tekmovanja je Slovenija zasedla prvo mesto s 1776 krogi, Hreščak je nastreljal 585 krogov. Drugi dan tekmovanja je Slovenija zasedla prvo mesto s 1766 krogi, Markoja je dosegel 584 krogov. Med posamezniki je bil najuspešnejši Robi Markoja (Turnišče), ki je na sobotni tekmi s 687,5 zasedel peto, Izidor Hreščak (SD J. Jurkoviča) pa s 685,1 sedmo, Gorazd Kocbek (SD J. Jurkoviča) s 581 trinajsto in Tomaž Kerčmar (Pomurka) s 579 petnajsto mesto. Drugi dan tekmovanja je Dušan Ziško (Tišina) s 688,6 zasedel osmo, Izidor Hreščak (SD J. Jurkoviča) s 686 deveto in Robi Markoja (Turnišče) s 584 dvanajsto mesto. Maja Dular (Pomurka) je nastopila v reprezentanci Slovenije, ki je s 1172 krogi zasedla drugo mesto, Dularjeva pa je dosegla 387 krogov. Med posameznicami je Maja Dular s 482,9 zasedla četrto mesto in izpolnila normo za evropsko prvenstvo, ki bo v Španiji.

Vodi Maja Dular, Pomurka druga

V Mariboru je bil peti krog tekmovanja v ligi treh dežel s standardno zračno puško. Sodelovalo je 49 strelcev. Ekipno je bila Tišina s 1758 krogi druga, Pomurka s 1745 četrta in Turnišče s 1732 krogi peta. Ekipno je bila Pomurka s 138 točkami druga, Tišina s 124 četrta in Turnišče s 112 točkami peto.

Med posamezniki je zmagal Drago Pertoci (Tišina) s 590 krogi pred Milanom Svetcem (Radgona) 590 in Robijem Markojo (Turnišče) s 589 krogov. Med posamezniki je na prvem mestu Maja Dular s 2938 krogi pred Tomažem Kerčmarjem (oba Pomurka) 2937. Gorazd Kocbek (J. Jurkovič) je s 2928 četrti, Rajko Robnik (Ljutomer) pa s 2924 krogi peti. (F.M.)

Nogomet

Mura startala z okrepitvami

Nogometaši Mure so v soboto začeli s pripravami za spomladanski del prvenstva v prvi državni ligi. Pred prvim treningom sta predsednik kluba Tugomir Frajman in trener Luka Bonačić na tiskovni konferenci novinarje seznanila s spremembami, ki so nastale po jesenskem delu prvenstva med igralci in v strokovnem vodstvu. Trener Bonačić, ki je s klubom podpisal 18-mesečno pogodbo, si je izbral svoje ožje sodelavce. Tako bosta poleg Zlatka Gaborja njegova pomočnika Franjo Crnac (vratarji) in Srečko Ilić. Novi fizioterapevt je postal Damjan Mikolič. Poleg Vukčeviča bosta klub zapustila še Lukič in Adjei. Med novimi okrepitvami pa so 24-letni vratar Nedžad Botonjič (Dravograd), levi obrambni igralec 29-letni Sergej Novikovas (Žalgiris), ki je igral tudi za reprezentanco Litve. V Fazaneriji pa so se vrnili 34-letni Marjan Bakula (Šibenik), 29-letni Dejan Baranja (Leoben) in 22-letni Mihael Bukovec (Korotan). V člansko moštvo so vključili mladinca Ivaniča in Möreca. Računajo pa še na enega napadalca, ki naj bi ga dobili v teh dneh. S temi okrepitvami naj bi Mura v spomladanskem delu prvenstva dosegla boljše rezultate in postala stabilen prvoligaš. Nogometaši Mure bodo vadili v Fazaneriji do 28. januarja, ko se bodo za 10-dni preselili v Poreč, kjer bodo sodelovali na turnirju in odigrali 6 prijateljskih tekem. (F. M.)

Dvoranski hokej

Falco pred Svobodo in Lekom

V Murski Soboti je bil prvi turnir za državno prvenstvo v dvoranskem hokeju za člane in mladince. V članski konkurenci sodeluje šest ekip, med njimi tudi italijansko moštvo Falco Monfalcone. V mladinski konkurenci nastopa sedem ekip, med njimi sta ženski ekipi Triglava iz Predanovec in Moravskih Toplic.

V članski konkurenci sta bili najuspešnejši ekipi Falca in ljubljanske Svobode, ki sta še brez poraza. Rezultati: Falco : Triglav 2:0, Lek : Moravske Toplice 7:0, Svoboda : Murska Svoboda 6:1, Lek : Triglav 4:3, Falco : Murska Sobota 4:1, Svoboda : Moravske Toplice 10:1 in Falco : Lek 5:4. Vodi Falco z 9 točkami pred Svobodo in Lekom po 6, Triglav, Murska Sobota in Moravske Toplice pa so še brez točke.

V mladinski konkurenci so bili doseženi naslednji izidi: Triglav : Triglav (ž) 4:0, Svoboda : Moravske Toplice (ž) 6:0, Svoboda : Predanovci 7:4, Triglav (ž) : Moravske Toplice (ž) 2:1 in Triglav : Moravske Toplice (ž) 4:1. Vodita Svoboda in Triglav s po 6 točkami pred Triglavom (ž) 3, Moravske Toplice (ž) pa so še brez točke. (F. M.)

Judo klub Lendava

Lendavčani lani osvojili 175 medalj



Judoisti Lendave. Stojijo v tretji vrsti: Breznik (trener), Kulčar, Nedelko, Benko, T. Rojko, Recek, B. Mlinarič, M. Časar, Hajdu, M. Mlinarič, Premoša, S. Rojko, Hozjan, T. Časar, Sobočan, Dogar (trener), Krajačič (predsednik); druga vrsta: L. Cojhter, Kepe, Gerencser, Vida, Horvat, U. Dogar, Pantovič, Magdalenič, R. Dominko, D. Dominko; prva vrsta: T. Hozjan, Pohajda, Žalig, L. Benko, J. Cojter, V. Dogar, Tompa, K. Magdalenič, Obal in Skledar.

Judo klub Lendava, ki vključuje 42 članov in bo prihodnje leto praznoval 30-letnico delovanja, uspešno vodi predsednik Tomislav Krajačič, strokovni vodja pa je Ivan Breznik, ki je hkrati trener slovenske kadetske reprezentance, sodi pa med najboljše klube v lendavski občini in hkrati med najuspešnejše v Sloveniji. V svojih vrstah ima številne talentirane in obetavne tekmovalce in tekmovalke, med katerimi je kar 5 perspektivnih športnikov od skupno 8 v lendavski občini. Lendavčani so se v lanskem letu uveljavili na številnih domačih in tujih tekmovanjih. V letu 2000 so sodelovali na 38 turnirjih ter skupno osvojili 175 medalj, od tega 80 zlatih, 53 srebrnih in 42 bronastih. Na državnem prvenstvu posameznikov so osvojili 6 državnih naslovov: Robi Hajdu (42 kg), Tadeja Rojko (44 kg), Alenka Premoša (nad 63 kg) med šolskimi športnimi društvi; Lea Benko (nad 57 kg) med starejšimi dečki in deklicami; Lea Benko (63 kg) in Alenka Premoša (70 kg) med kadetinjami. Druga mesta na državnem prvenstvu so zasedli: Lea Benko (63 kg) med šolskimi športnimi društvi; Tadej Časar (42 kg) pri starejših dečkih; Tadeja Rojko (48 kg) med kadeti in kadetinjami; Gorazd Recek (100 kg) pri mladincih. Tretji na državnem prvenstvu so bili: Marko Mlinarič (66 kg) med šolskimi športnimi društvi ter Rok Dominko (38 kg) in Robi Hajdu (46 kg) pri starejših dečkih. Na turnirjih v tujini sta med Lendavčani bila najuspešnejša Alenka Premoša (70 kg) in Gorazd Recek (100 kg). Slednji je sodeloval tudi na evropskem prvenstvu v Nikoziji. Mladi tekmovalci Judo kluba Lendava so se uveljavili tudi na tekmovanju za pokal Alpe - Panonija, kjer je sodelovalo 20 klubov iz 5 držav, saj so osvojili 17 prvih, 12 drugih in 7 tretjih mest, v skupni uvrstitvi (moški in ženske) pa so zasedli drugo mesto. Na ekipnem tekmovanju za pokal Slovenije za dečke, ki je bil v Lendavi, so bili prvi. V absolutni razvrstitvi najboljših judoistov v Sloveniji sta na prvem mestu Gorazd Recek (100 kg) pri mladincih in Alenka Premoša (70 kg) med kadetinjami. Na drugih mestih so: Tadeja Rojko med kadetinjami (52 kg) in mladinkami (48 kg), Lea Benko med st. deklicami (57 kg) in kadetinjami (63 kg) med kadeti, Tadej Časar (42 kg), Rok Dominko (38 kg) in Robi Hajdu (46 kg), vsi med st. dečki. Tretji v svojih kategorijah pa so: Alemka Premoša (70 kg) pri mladinkah, Tadeja Rojko (48 kg) pri kadetinjah in Sendi Lrešnjak (52 kg) pri st. deklicah. Judo klub Lendava je ekipno zasedel prva mesta na turnirjih za pokal Lendave, Ptuja in Šiške, na pozivnem turnirju Lendave ter v mednarodni ligi Alpe-Panonija za moške in ženske (U-17). Alenka Premoša in Tadeja Rojko sta se tudi uvrstili v slovensko reprezentanco kadetinj za olimpiado mladih, ki bo julija v Španiji. To so vsekakor zavidanja vredni rezultati, na katere so Lendavčani lahko ponosni. **F. Maučec** ■

Šah

Na soboški tretji osnovni šoli je bilo pomursko tekmovanje osnovnih šol v šahu. Sodelovalo je 102 učencev iz 16 pomurskih šol. Največ uspeha so imeli učenci in OŠ III. MS, ki so zmagali v štirih kategorijah. Zmagovalci v posameznih kategorijah so bili: do 11 let: Sanja Banfi (Bakovci) in Aleš Kranjc (OŠ III); do 13 let: Lilijana Korošak (Mala Nedelja) in Aleš Obal (OŠ III), do 15 let: Sara Kramar in Boštjan Hočevar (oba OŠ III). Državno prvenstvo osnovnih šol bo 19. in 20. januarja na Bledu. (F. M.)

Košarka

Radenska Creativ ugnala ekipo Elektre

V štirinajstem kolu tekmovanja v državni moški košarkarski 1. B-ligi je Radenska Creativ v Murski Soboti zopet v dvorani prve osnovne šole gostila vodečo ekipo Elektre iz Šoštanja in dosegla pomembno zmago.

Sobočani so zmagali z rezultatom 101 : 86 (77:67, 57. 42, 25 : 27). Po izenačeni prvi četrtini so se gostitelji v drugi četrtini razigrali in si ustvarili prednostno razliko za 15 točk, vodstva pa več niso izpustili iz rok.

Najzaslužnejši za zmago so najboljša strelca na tekmi Meško in Želj ter mladi Novak, ki se je izkazal kot skakalec pod košem in je s svojim vstopom v igro prinesel precej svežine. Strelci: Želj 28, Meško 26, Besedič 19, Ulaga 11, Žakula 6, Nideri 4, Novak 4 in Bratkovič 3. (F. M.)

Zimski kros

Zmagi Romanove in Škrabanove



Atletski klub Pomurje iz Murske Sobote je bil organizator mednarodnega zimskega krosa. Med številnimi tekači in tekačicami iz Avstrije in Slovenije so sodelovali tudi pomurski atleti in atletinje ter dosegli nekaj odmevnih uvrstitev. Najbolje sta se odrezali Sonja Roman, ki je zmagala med članicami v teku na 4000 m (16:31), in Iva Škraban, ki je bila prva med pionirkami D v teku na 700 m (3:50). Drugo mesto je zasedla Amela Zekovič med pionirkami B v teku na 1000 m. Tretji mesti sta osvojila Lucija Cvetko (vsi Pomurje) med pionirkami A v teku na 2000 m in Karl Vrbnjak (Radenska) med člani na 8000 m. Na četrta mesta so se uvrstili: Tjaša Černjavič (pionirke D na 700 m, Suzana Zekovič (pionirke C) na 1000 m, Milan Sapač (Radenska) med člani na 8000 m in Stavko Kumek med ml. člani na 8000 m. Peti mesti sta zasedli: Tjaša Hujs (st. mladinke) na 4000 m, Alenka Horvat (pionirke C) na 1000 m. (F. M., fotografija: J. Z.)

Šport od tod in tam

Nogomet - Novi trener tretjeligaša Apače je postal Zoran Cirkvenčič iz M. Sobote, ki je doslej že treniral številna pomurska moštva, med njimi tudi oba prvoligaša. Zamenjal je Janka Irgoliča, ki trenutno vodi drugoligaša Nafto iz Lendave. (O. B.)

Mali nogomet - Na finalu pomurskega prvenstva za učence osnovnih šol, ki je bilo v M. Soboti, je med štirimi ekipami zmagala DOŠ Lendava s 7 točkami pred OŠ III Murska Sobota 7, OŠ Črenšovci 3 in OŠ Tišina brez točke. Prve tri so se uvrstile na državno četrtfinale. (F.M.)

Tenis - V Litiji je bilo državno prvenstvo za deklice do 14 let. Sodelovala je tudi Stefanija Davidovski iz M. Toplic, ki je premagala Žagmojstrovo in Poglajenovo, v četrtfinalu pa klonila z Reberšakovo. Tudi v dvojicah je prišla do četrtfinala. (F. M.)

Tenis - Na peščenih teniških igriščih v Veržeju, kjer so zelo dobri pogoji za igranje tenisa, se je začelo tekmovanje v zimski teniški ligi. Sodeluje 20 posameznikov in 10 dvojic. Med ljubitelji tenisa, zlasti starejšimi vlada veliko zanimanje. (F.M.)

Namizni tenis - V medobčinskih ligah Ljutomera so odigrali 6. kolo. Rezultati - 1. liga: Avtoprevozništvo : SIP I 0 : 6, Demark : Segrap I 1 : 6, Breza bar : Kapital 2 : 6, Vodita SIP I in Kapital z 11 točkami. 2. liga: TEN : SIP II 1 : 6, Zetor : Parketarstvo 3 : 6. Vodi SIP II s 14 točkami. 3. liga: Segrap II : Lukavci 6 : 4, Frizerstvo : Bunčani 5 : 5, Montaža : Branoslavci II 2 : 6. Vodi Segrap II z 9 točkami. Veterani - 2. kolo: Ljutomer : Strelec 2 : 0, Branoslavci : Krištanci-Grlava 6 : 2, Strelec : Kamenščak 1 : 6. Vodita Kamenščak in Branoslavci s 4 točkami (N. Š.)

Namizni tenis - Na prvem državnem mladinskem namiznoteniškem Top-12 turnirju, ki je bil v Križah, je Ocepek v prvi skupini zasedel osmo mesto. V drugi skupini je zmagal Roposa in se uvrstil v prvo jakostno skupino. (M. U.)

Badminton - V Lendavi je bil drugi pozivni turnir (do 19 let). Med 17 mladinci in mladinkami so sodelovali tudi Lendavčani. Najuspešnejši je bil Marko Ketler, ki je zasedel drugo mesto, Jernej Novak pa je bil tretji. Med mladinkami je bila Simona Koncut bila osma. Na drugem pozivnem turnirju (do 11 let) v Lendavi se je izkazala Nika Koncut, ki je med dekleti zasedla prvo mesto pred Ivo Lukač (obe Lendava). Pri dečkih je bil Dejan Žalik šesti, Mišo Žalik pa sedmi. (F. B.)

Košarka - sV štirinajstem kolu prvenstva v tretji slovenski košarkarski ligi vzhod je ekipa Aktual '98 premagala Miarte Lindau iz Lendave z 87 : 71. Najboljši strelci: Cör 18, Tratnjek 17, Gašparič in Sijarič po 8, Feher in zma po 7. (F. B.)

Strelstvo - V prvem krogu občinske strelske lige Lendava je zmagala SD Jezero Dobrovnik s 1045 krogi, med posamezniki pa njihov član Franc Car s 361 krogi. (F.B.)

Judo - V Slovenski Bistrici je bilo tradicionalno mednarodno tekmovanje v judu za pokal Pohorskega bataljona. Med okrog 10 tekmovalci so sodelovali tudi pomurski judoisti in dosegli nekaj dobrih uvrstitev. Najboljši so bili: Dominik Dominko (34 kg), Blaž Mlinarič (46 kg) in Luka Cojhter (50 kg), vsi Lendava, ki so zasedli prva mesta. Drugi mesti sta zasedla Rok Hozjan (JK Lendava) in Boris Rudaš (KBV Lendava). Tretji pa so bili: Uroš Kavčič, Tilen Apšner (oba MS), Luka Kotnjek, Sebastjan Čirič, Tadej Radojčič, Denis Kocuvan (vsi KBV Lendava) (F. B., F. M.)

Šah - V Kranju je bilo končano državno mladinsko prvenstvo (do 20 let) v šahu. Od članov ŠD Radenska Pomgrad se je najbolje odrezal Aleš Lazar mlajši, ki je s 6,5 točke zasedel drugo mesto in postal državni podprvak. Denis Gjuran je s 5,5 pristal na petem mestu. Maja Hočevar je s 3,5 točke zasedla deveto mesto.

1. izbor športnikov v občini Dobrovnik

Franc Kološa in Marika Kardinar naj športnika 2000

Tudi v občini Dobrovnik so se odločili in izvedli izbor najboljših športnikov, športnic in ekip za leto 2000. Razglasili so tudi perspektivne športnike ter podelili plakete in pisna priznanja. Priznanja sta podelila župan Marjan Kardinar in podžupan Janoš Hack.

Za najboljšega športnika občine Dobrovnik so razglasili strelca Franca Kološa, člana SD Jezero Dobrovnik, ki je najzaslužnejši za osvojitev prvega mesta strelske ekipe iz Dobrovnika v drugi regijski ligi in uvrstitev v prvo regijsko ligo ter za ekipno prvo mesto na srednješolskem tekmovanju. Za najboljšo športnico so izbrali domačinko Mariko Kardinar, najboljšo slovensko kegljačico vseh časov, dobitnico številnih najvišjih medalj in priznanj. Naziv najboljše ekipe je pripadel Strelskemu društvo Jezero iz Dobrovnika za osvojeno prvo mesto v drugi regijski ligi in uvrstitvijo v višje tekmovanje. Poleg najboljšega športnika, športnice in športne ekipe je plaketo dobil tudi Ludvik Fabriš za dolgoletno nogometno kariero in delo v Nogometnem klubu Dobrovnik.

Priznanja so podelili tudi 13 perspektivnim športnikom. Ta so dobili: Alen Ratko (nogomet), Edvard Varga (strelstvo), Andrej Tanacek (strelstvo), Dominik Vogrinec (rokoborba), Samo Sekereš (rokoborba), Marko Kardinar (rokoborba), Bojan Vörös (nogomet), David Solarič (nogomet, hitrostno rolanje), Doris Solarič (hitrostno rolanje), Manuela Bogdan (hitrostno roalnje), Mojca Duh (hitrostno rolanje), Benjamin Dora (karate) in Alenka Horvat (atletika).

Pisna priznanja za uspešno delo v letu 2000 so dobili: Nogometni klub Dobrovnik, Nogometni klub Žitkovci, SD Jezero Dobrovnik, Rokoborski klub Dobrovnik in predsednik Nogometnega kluba Dobrovnik Jože Hak. Priznanje za 25-letnico delovanja je prejel NK Žitkovci.

Feri Maučec



Marika Kardinar, Franc Kološa in Drago Bedek (predsednik SD Jezero)

27. izbor športnikov Ljutomera 2000

Tina Mlinarič in Branko Bedekovič športnika leta

V hotelu Jeruzalem v Ljutomeru so razglasili najboljše športnike, športnice in ekipe za leto 2000, ki jih je pripravila Športna zveza Ljutomer za občine Ljutomer, Veržej in Razkrižje. Priznanje je podeljeval predsednik Športne zveze Ljutomer Andrej Škerget.

Za najboljšega športnika je bil izbran rokometaš Branko Bedekovič, član RK Pivovarna Laško Celje. Kot član državne reprezentance je sodeloval na olimpijskih igrah, izkazal pa se je tudi v dresu državnih in pokalnih prvakov. Drugo mesto je pripadlo zmajarju Tomažu Gajserju, članu Aerokluba Prlek Ljutomer in državnemu prvaku, tretje pa Alešu Vrbančiču, članu Judo kluba Impol iz Slovenske Bistrice, državnemu prvaku ter udeležencu evropskega prvenstva in svetovnega pokala.

Za najboljšo športnico je bila izbrana karateistka Tina Mlinarič, članica Karate sekcije ljutomerskega Partizana, državna mladinska prvakinja in tretja med članicami. Drugo mesto je osvojila Darja Jureš, članica Kasaškega kluba Ljutomer in udeleženka evropskega pokalnega tekmovanja, tretje pa Andreja Drevenšek, članica Ženskega odbojkarskega kluba ZM iz Ljutomera.

Za najboljšo športno društvo so izbrali Ženski odbojkarski klub Zavarovanica Maribor iz Ljutomera, ki uspešno tekmuje v prvi državni ligi. Drugo mesto je pripadlo Aero klubu Prlek iz Ljutomera, tretje pa Kasaškemu klubu Ljutomer.

Naziv najboljšega šolskega športnega društva je pripadel ŠŠD Razkrižje. Za perspektivno športnico pa so izbrali Mihaelo Čirič, članico Rokoborskega kluba Mlekopromet iz Ljutomera. Posebno priznanje so podelili strelki Manueli Rudoff, ki je bila vrsto let med najboljšimi slovenskimi strelkami, a se je poslovila od tekmovalnega strelstva.



Najboljša športnica Ljutomera za leto 2000 Tina Mlinarič (karate) prejema priznanje iz rok predsednika Športne zveze Ljutomer Andreja Škergeta. Fotografija: Jure Zauneker

Feri Maučec

11. izbor športnikov ŠZ Lendave 2000

Kardinarjeva enajstič, Markoja sedmič športnika leta

Športna zveza Lendava je enajstič izbrala in razglasila najboljše športnike, športnice, perspektivne športnike in ekipe za leto 2000. Na prireditvi, ki je bila v telovadnici DOŠ Lendava, kjer so se s svojimi dejavnostmi predstavili vsi klubi in društva z območja športne zveze, je sodeloval tudi olimpijski zmagovalec in naš najboljši strelec Rajmond Debevc. Za najboljšo športnico medobčinske športne zveze so razglasili kegljačico Mariko Kardinar iz Dobrovnika, članico KK Miroteks iz Celja, dobitnico najvišjega priznanja ob letošnji 50-letnici KZ Slovenije, dobitnico srebrne medalje z ekipnega svetovnega prvenstva in svetovnega pokala državnih prvakinj ter najboljšo slovensko kegljačico za leto 2000. Zanimivo je, da je Marika Kardinar zmagala na vseh dosedanjih enajstih izborih športnikov Športne zveze Lendava. Drugo mesto je osvojila Simona Koncut, članica Badmintonskega kluba Mladost iz Lendave, tretje pa Alenka Premoša, članica Judo kluba Lendava. Za najboljšega športnika lendavske športne zveze je bil izbran strelec Robert Markoja, član SD Štefana Kovača iz Turnišča, eden od najboljših slovenskih strelcev, ki se je uveljavil na domačih in tujih tekmovanjih. Drugo mesto je pripadlo Mihi Horvatu, članu Badmintonskega kluba Mladost iz Lendave, tretje pa Renetu Žuniču, članu Kluba borilnih veščina Lendava. Za najboljšo športno ekipo so izbrali Badmintonski klub Mladost iz Lendave, ki se uveljavlja z načrtnim delom in ima v svojih vrstah številne perspektivne tekmovalce. Drugo mesto je pripadlo Speedway klubu Lendava, tretje pa Strelskemu društvu Varstroj Lendava. Za perspektivne športnike so razglasili štirinajst obetajočih športnikov in športnic. To so: Arpad Vaš (nogomet), Zoran Golubovič (tenis), Lea Benko (judo), Manuela Bogdan (hitrostno rolanje), Tadej Časar (judo), Doris Žunič (judo), Doris Solarič (hitrostno rolanje), Nika Koncut (badminton), Vinko Vedran (nogomet), Rok Dominko (judo), David Solarič (hitrostno rolanje), Edvard Varga (strelstvo), Boris Rudaš (judo) in Iva Lukač (badminton). Za perspektivne ekipe so izbrali: NK Nafta (selekcija U-10), ŠD Dokonca Lendava (hitrostno rolanje) in NK Nafta (selekcij U-12). Priznanja so podelili tudi predstavnikom iz zalske županije za 35-letno uspešno sodelovanje med športniki lendavske občine in zalske županije na Madžarskem.



Feri Maučec

1. izbor športnikov občine Lendava 2000

Simona Koncut in Miha Horvat naj športnika

Prvič po razdružitvi so izbrali in razglasili najboljše športnike leta 2000 tudi v »samostojni« občini Lendava. Za športnico leta so izbrali Simono Koncut, članico Badmintonskega kluba Mladost iz Lendave, pred Tanjo Koren, članico ŠD Dokonca (hitrostno rolanje) in Katarino Šlebič, članico Judo kluba borilnih veščin Lendava. Za najboljšega športnika občine Lendava je bil izbran Miha Horvat, član Badmintonskega kluba Mladost iz Lendave pred Renetom Žuničem, članom Judo kluba borilnih veščin Lendava in Gorazdom Reckom, članom Judo kluba Lendava. (F. B.)

Gasilci

Gasilce pokličemo, ko pride do požara. Povedati jim moramo ulico in hišno številko. Gasilci imajo pripravljeno vodo in gasilsko opremo. Hitro skočijo v avtomobil, prižgejo sireno, se odpeljejo na kraj nesreče in začnejo gasiti. Ko je požar pogašen, se odpeljejo domov in očistijo opremo.

Gasilci nam tudi pomagajo, ko so poplave.

Marko Balažic, 2. a, OŠ Tišina

Polet

Ko orel bi bil,
poletel bi čez griče
in čez dolino
nad mojo domovino.

Nad krošnjami bi lebdel
in dihal bi ta sveži zrak,
ko vetr'c bi me nosil,
nosil tja čez rdeč oblak.

Vmes postal bi na drevesu
in si peruti odpočil;
le nad mestom in nad cesto
bi si oči zakril.

Uroš Prah, 7. raz.
OŠ Stogovci

Želva

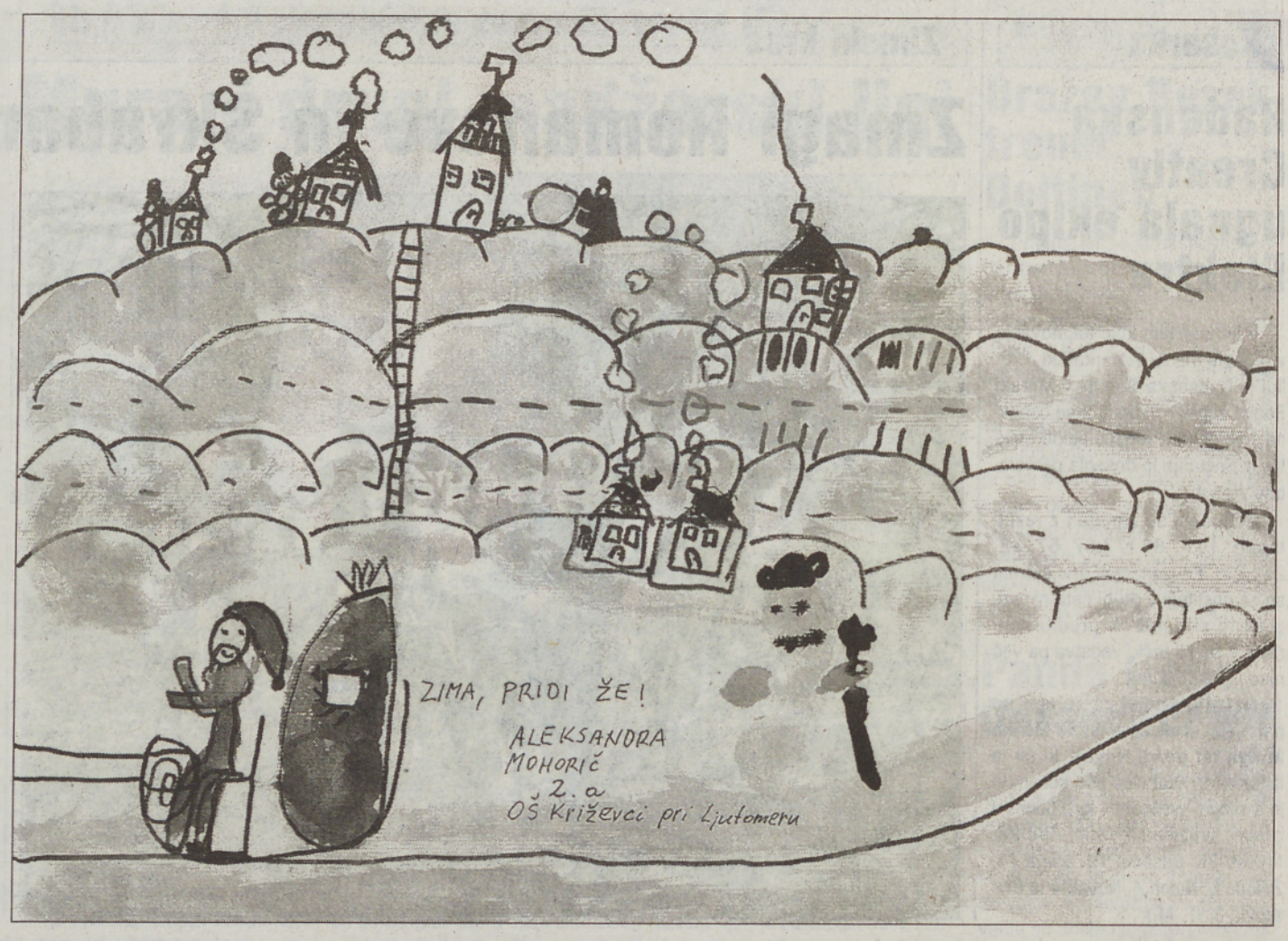
Želva je moja prijateljica,
nikoli mi ne rani srca,
zato sva oba v eni hiši doma.
Ona sedaj v kurilnici domuje,
ker zimski spanec potrebuje.
Jaz pa v dnevni sobi
čakam jo, da se naspi
in mi življenje popestri.

Sebastjan Smolko, 6. raz.
OŠ Kapela

Zajec

Zajec je sive barve. Ima bele lise. Imamo ga v kletki. Hrani se s travo in solato.

Sara Brunec, 1. raz., OŠ Bogojina



Zadnji dan leta 2000 v vrtcu



Zadnji dan minulega leta, to je bilo 22. decembra, ki so ga preživeli otroci v vrtcu v Puconcih, je bil zares nekaj posebnega – poln veselja, iger, petja in pričakovanj. V praznično okrašeni igralnici jih je čakal novoletni pogrinjek z dobrotami, vrhunec razigranosti in veselja pa je bil prihod dedka Mraza, ki jih je bogato obdaril in zaželel izpolnitev vseh skritih želja.

»Tudi mi sporočamo dedku Mrazu, vsem ljudem, posebej našim mamicam in očkom ter našemu Vestniku, da jih imamo radi in smo srečni z njimi.

Skupina MIŠKE s Tanjo in Ksenijo, VEE pri OŠ Puconci

Moja pot osvajanja sveta

Že v maminem trebuhu sem bila nemiren otrok. Rada sem brcala in se preobračala; najraje takrat, ko je mama počivala.

Sedmega aprila, na deževen in hladen dan, sem se odločila, da bom šla na prostost. Dolgo sem brcala, ob 17. uri in 5 minut pa sem zadihala s svojimi pljuči. Mama pravi, da je bilo hudo, a jaz se tega na srečo ne spomnim. Tako se je začela moja pot osvajanja sveta.

Moje prvo prevozno sredstvo je bil temno moder voziček. Ker sem hitro rasla, sem dobila rdeč voziček, iz katerega sem lažje opazovala svet okrog sebe. Prva hrana mi je bila mamino mleko. Bilo je zelo dobro, tako da sem se z njim hranila osem mesecev. Pri petih mesecih in dveh tednih sem dobila prvi zob. Upala sem, da bom dobila za jesti še kaj boljšega.

Ko sem bila stara eno leto, so me peljali prvič v vrtec. Takrat še nisem znala hoditi; shodila sem šele s trinajstimi meseci. Takrat so se za mojo mamo nehali mirni časi. Ves čas me je morala imeti na očeh, da ne bi zašla v težave. Bila sem zelo radoživ in zvedav otrok. Zanimalo me je vse, kar se je dogajalo okrog mene. Zelo sem se bala domačih živali. Prava groza me je bila pred psi, mačkami, kravami in tudi kokošmi. Pri petih letih je bilo že drugače. Takrat sem se po bliže seznanila s konjem. Vzljubila sem ga in ta ljubezen do konj me spremlja še danes. Spomnim se tudi prvega obiska v cirkusu. Najprivlačnejše so mi bile živali, ki jih do takrat še nisem poznala.

Pri petih letih sem tudi zamenjala trikolo z dvokolesom. Z njim sem imela precej težav, ker se kolo ni hotelo samo peljati in se je prevračalo.

Prišel je čas, ko sem morala iti v šolo. Prvi šolski dan je bil za vso družino veliko doživetje. Na ta dan me se zdaj spominja velika fotografija, na kateri sva jaz in moja prva šolska torbica. V šoli se je vsak dan dogajalo veliko zanimivega in pridobila sem si dosti prijateljev. Treba pa se je bilo tudi učiti. Pri tem sem včasih bolj, včasih manj uspešna. Poleg rednega pouka sem začela obiskovati tečaj angleškega jezika in plesni tečaj, vključila sem se v pevski zbor in v tekmovanje za bralno značko.

Ko sem končala peti razred, se je naša šola odločila za program devetletne osnovne šole. V šesti razred tako nisem nikoli hodila, bom pa v tisti generaciji, ki bo prva v Sloveniji končala devetletno šolo. Upam, da bom uspešna in da se bom lahko odločila za poklic, ki me najbolj veseli.

Nuša Pintarič, 8. a/9
OŠ II Murska Sobota

Šola po moji meri

Osnovno šolo obiskujem že peto leto, torej hodim v peti razred. Včasih mi je pri pouku tako dolgočasno, da bi odšel kar domov. Zato bi naredil šolo po moji meri. Vas zanima, kakšna bi bila?

Najprej bi izpraznil svojo težko torbo. V njej bi pustil samo en zvezek in peresnico. Tudi naši dedki in babice v torbi niso imeli več stvari, pa so se veliko naučili. Potem moj hrbet tudi ne bi več tako trpel pod težo in nato bi učitelje prepričal, da ne bi več spraševali za ocene. O snovi bi se samo pogovarjali, kaj raziskovali ali izdelovali. Pouk bi trajal manj časa. Več bi imeli športne vzgoje in spoznavanja narave. Popravil bi stari del šole, prepleskal stene, na novo bi opremil razrede, popravil tla in povečal garderobo. V računalniško učilnico bi dal veliko najsodobnejših računalnikov. Za konec bi popravil še stranišča.

Takšna bi bila torej šola po moji meri. Če se še kaj spomnim, vam povem drugič.

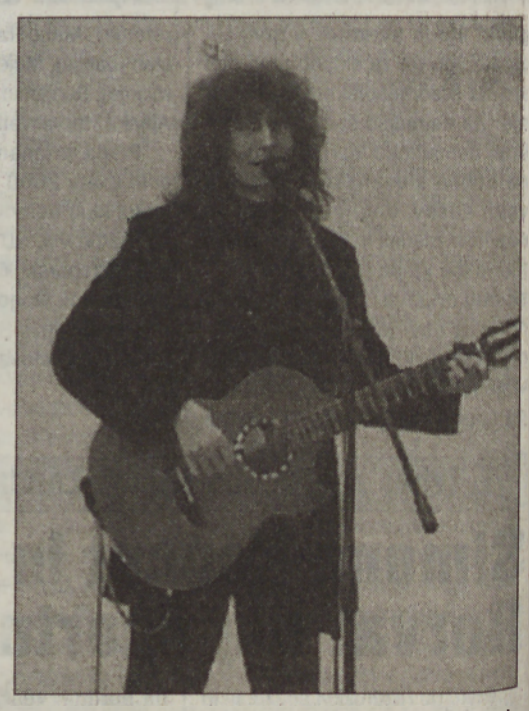
Nejc Merčnik, 5. raz., OŠ Stogovci

Srečko za srečno leto 2001



Tudi za učence 3. b-razreda OŠ III Murska Sobota so bili dnevi pred novoletnimi prazniki prijetni in zanimivi. Izdelovali so novoletne voščilnice in pripravili krajši program, s katerim so prikazali staršem, kaj vse so se že naučili. Z velikim veseljem in navdušenjem pa so zapeli tudi skupaj z enim izmed staršev – Srečkom Merklinom.

Adi Smolar med kapelskimi učenci



Poleg tega da je kapelske šolarje obiskal dedek Mraz in obdaril vse učence, za kar je v »navezi« z njim poskrbela Občina Radenci, so v veselem decembru poskrbeli, da jim ostal predzadnji šolski dan v minulem letu v nepozabnem spominu. Vse je pelo in plesalo z najboljšim slovenskim kantavtorjem Adijem Smolarjem.

Bojan Maculi, OŠ Kapela

Večer dijaške poezije v angleščini



Ljutomerski gimnazijci so pripravili pred božično-novoletnimi prazniki pod vodstvom mentorice prof. Mojce Rižnar Nedeljko v avli šole večer dijaške poezije v angleščini. Avtorji pesmi so dijaki in dijakinje Maja Skalar, Lilijana Mujdrica, Sabina Kolbl in Matej Kolmanko. - J. G.

Pomagali smo

Tudi na OŠ Beltinci so se učenci in učitelji uspešno vključili v akcijo za pomoč ljudem oz. otrokom pod Mangrtom, ki jih prizadela naravna nesreča. Skupaj so zbrali skoraj 160.000 tolarjev. Bolj kot zbran denar pa je pomembno dejstvo, da človeška solidarnost tudi tokrat ni zatajajila.

Dopisniški krožek 4. razreda, OŠ Beltinci

Najljubša knjiga

Moja najljubša knjiga je bila Mavrična ribica. Ta ribica je imela zlate luske, zato je druge ribice niso marale.

Tadeja Gregoran, 1. a, OŠ Bakovci

V šoli

V šoli je lepo, ker se učimo, šivamo in telovadimo. Lepo je tudi, ko rišemo in se igramo ali pa gremo na sprehod. Pobiramo tudi smeti.

Luka Bohar, 1. a devetletke
OŠ Puconci

Napovednik koncertov

Murska Sobota

19. januarja: Svetlana Makarovič + Jožko Šalej + Benjamin Pirnat, grajska dvorana
20. januarja: Wrong + Bleed On, MIKK
16. februarja: MI2 + Lara Baruca, srednješolski center

Maribor

19. januarja: Klemen Klemen + Pižama, ŠTUK
21. januarja: UK Subs + Pridigarji + CZD, ŠTUK
18. marca: Nils Landgren Funk Unit, Satchmo klub

Ljubljana

28. januarja: Offspring, Tivoli
14. februarja: Mel C, Tivoli
18. marca: Magic of the Dance, Tivoli
aprila ali maja: Eros Ramazzotti, Tivoli
maja: Djordje Balašević, Križanke

Zagreb

28. januarja: Duran Duran, Dom športov
4. aprila: Placebo, Dom športov

Gradec

18. januarja: Blues Brothers, Orpheum
23. januarja: Hans Thessink + Terry Evans, Orpheum

Dunaj

21. januarja: Oysterband, Szene
24. januarja: Nazareth, Libro Music Hall
6. februarja: Levellers, Szene
10. februarja: Marilyn Manson, Libro Music Hall
11. februarja: Sick Of It All, The Scene
24. februarja: Papa Roach, Libro Music Hall
9. marca: Deftones, Libro Music Hall
12. marca: Tom Jones, Stadthalle
13. marca: Robbie Williams, Stadthalle
13. marca: Melvins, Szene
27. marca: Everlast, Libro Music Hall
22. maja: Rammstein, Stadthalle
9. junija: Mark Knopfler, Stadthalle

Benetke

27. januarja: Joe Jackson, Teatro Goldoni
18. februarja: Chick Corea, Teatro Goldoni

Film: Šesti dan



Neeeeeeeeee!!!, dva Schwarzeneggerja!



The 6th Day, ZDA 2000.
Režija: Roger Spottiswoode.
Igrajo: Arnold Schwarzenegger, Michael Rapaport, Michael Rooker, Robert Duvall, Tony Goldwyn, Wendy Crewson.
Dolžina filma: 130 minut.
Vestnikova ocena: 1 – 2. Ocena igre: 2.
Na sporedu februarja v soboškem kinu Park.

Reši se, kdor se more. Kot da ne bi bilo dovolj, da nas je Arnold Schwarzenegger skozi vsa ta leta mučil s svojimi polomijami, si je v zadnjem filmu Šesti dan (The 6th Day) režiserja Rogerja Spottiswooda (Tomorrow Neveer Dies, Stop! or My Mom Will Shoot, Air America, Turner & Hooch) privoščil neslano šalo brez primere. Skozi zgodbo filma se je dal klonirati, tako da v zadnji četrtini nastopata kar dva Schwarzeneggerja naenkrat! Da bi bil absurd še večji, Arnie tudi sam sebe tepe in rešuje iz nevarnih situacij. Vrhunec nesmisla pa je dejstvo, da si kar oba Schwarzija lastita eno in isto družino. Že iz tega uvoda vam je lahko jasno, kakšna je kvaliteta njegovega najnovejšega filma, toda pojdimo po vrsti.

Arnold Schwarzenegger tokrat igra Adama Gibsona, pilota helikopterja v bližnji prihodnosti, ki je poleg tega še ljubeči družinski očka (kar je vloga, ki se Arnieju poda kot obisk slona v trgovini s porcelanom). Človeštvo je prišlo že tako daleč, da je poskusilo klonirati človeka, vendar pa preizkus ni uspel in so klona morali ubiti. Kljub prepovedi človeškega kloniranja pa znanstveni poizkusi pod vodstvom mogotca Druckerja (Michael Rapaport) in dr. Weira (Robert Duvall) tečejo naprej. Če bi se to razvedelo, bi oba dobila 40 let zapora. In ko se nekega večera Adam vrne domov, skozi okno svoje hiše opazi samega sebe, kako praznuje svoj rojstni dan s srečno družino in s svojim kloniranim psom. Sprva misli, da je oni drugi klon, toda kakšen šok ga šele čaka, ko izve, da je on klon in tisti drugi pravi Adam. Film, ki odpira dilemo kloniranja (ali pustiti človeka z neozdravljivo boleznijo ali pa domačega ljubljenčka, da umre ali pa ga klonirati kot zdravega naslednika in tako nadaljevati družinsko srečo), se kasneje popolnoma izgubi v zmešnjavi predpostavk, kdo vse je že klon in kolikokrat je bil že kloniran. Seveda se Arnie spet ni mogel izogniti svoji standardni akciji, ko podre pol studia, preživi padce s stometrske višine in je enostavno neulovljiv za sovražnikove krogle. Da ne omenjamo spet njegove amaterske igre z naglasom, pri katerem trepetamo, ali bo sploh uspel povedati stavek do konca. Najboljši film režiserja Rogerja Spottiswooda tako še vedno ostaja Under Fire iz leta 1983, ki so ga pri nas prevedli kot Skozi ogenj Nikaragve. Njegov zadnji izdelek pa je popolna polomija in še bolj debilen kot drugi del Misije: Nemogoče, svetli izjemi sta le dobri igri Michaela Rapaporta (Deep Blue Sea, Cop Land, Metro, Higher Learning, True Romance) in Roberta Duvalla. Schwarzenegger po slabem filmu Začetek konca drsi iz flopa v flop in pri tem sploh ne opazi, da je svojo edino dobro vlogo v prvem Terminatorju že zdavnaj preživel. Kljub vsej polomijadi pa je očitno, da se v filmu najbolj zabava prav on sam! Ali pa sta že dva? Mamma mia.

Tomo Koleš

Knjiga za vas:





Knjiga je namenjena dekletom, ki bi bile rade bolj sproščene v družbi, ki bi rade hitreje navezovale stike in se uspešno spogledovale; je za tiste, ki jih skrbi, kako je z njihovim telesom, če se normalno razvijajo, da bodo bolje spoznale sebe, svoje prijatelje, svojega fanta. Poglavja govorijo o ljubosumnosti, samozavesti, flirtanju, kako skrbeti za svoje telo, o osebnosti, o tem, kako hitro izgubiš živce, kako dobro v resnici poznaš svojega fanta, kako gledaš na obdarovanje, kako znaš ravnati z denarjem ali na kakšen način rad preživljaš počitnice. V vsakem poglavju je tudi test, kjer lahko bolje spoznajo sebe in svoj odnos do posamezne problematike. Na koncu vsakega poglavja pa so tudi najbolj zanimiva in aktualna vprašanja z odgovori. Naj predstavimo le nekaj drobcev iz knjige.

Več samozavesti

Nihče ni popoln, vendar mnoga dekleta svoje napake skrivajo ali lepše rečeno, jih znajo bolje sprejemati kot druge. Zato so tudi bolj sproščene, samozavestne in okolica jih ima raje. Vas zanima velika skrivnost, kako je mogoče, da nekatera dekleta, čeprav niso najlepša, kar naprej uspešno flirtajo? Kaj imajo v sebi, da fantom zmešajo glavo? Knjiga govori o teh skrivnostih, največja je gotovo simpatičnost. Zapisan je trening, kako se pripraviš, da se lahko brez zavor približaš ljudem in z lahkoto vzpostaviš stik. Naštete so tudi nasveti, ki se jih je potrebno izogibati, kjer med drugim piše: »Ne bodi vedno slabe volje. Za svojo dobro voljo je odgovoren vsak sam. Kdor si vedno pusti vsako reč vleči iz sebe, se ob vse obreguje, vedno najprej reče ne in se le redko nasmehne, v daljšem času pri drugem spolu nima nobenih možnosti.«

Prvič h ginekologu

Dekleta imajo prav gotovo tisoč vprašanj o svojem telesu, spolnosti in menstruaciji. Našli boste odgovore in nasvete o teh najbolj intimnih zadevah, kdaj naj greš prvič h ginekologu in kako poteka pregled, če gre h ginekologu še devica. Še posebno bo to primerno čtivo, če se prvega obiska pri takem zdravniki, ki ni kakšen bav bav, zelo bojiš.

Spremeni šibke točke

Ob knjigi boš odkrila, kakšna si in bolj boš lahko razvila in spoznala svojo osebnost. Opredeliti se moraš na primer glede 99 izjav, kot so: »V življenju bi rada napredovala in – če bi bilo mogoče – naredila kariero.« Ali: »Baje izžarevam veliko topline.« Izvedela boš, katere so tvoje prednosti in katere so lastnosti in šibke točke, ki jih kaže nekoliko spremeniti.

Ko gre za pravo ljubezen

Nekaj informacij boš dobila tudi o tem, ali je tvoja ljubezen res tista prava, velika ljubezen ali ne. Je res vajina ljubezen tisto, pri čemer nočeš nič spremeniti. Prebereš si lahko, po čem spoznaš, ali gre za pravo ljubezen. To pa so prav gotovo teme, ki te zelo zanimajo. Seveda ni knjiga prepovedana za fante.

A. N. R. R.

V obdobju najstništva se dekletom in fantom poraja toliko vprašanj o odraščanju, o njih samih, o ljubezni ..., da zna biti prav hudo. Najhuje pri tem pa je, da velikokrat ne najdemo nikogar, ki bi nas znal pomiriti ali svetovati o naši zagati, tisti, ki bi znal, pa ga ponavadi ne upamo vprašati. Na tej strani vam bomo predstavljali knjige, ki so v takih primerih lahko res najbolj zveste in zgovorne prijateljice, a hkrati zaupne in molčeče, saj ne bodo izdajale tvojih skrivnosti. Odgovorile bodo na marsikatero vprašanje, pomirile bodo tvoje skrbi ali pa ti svetovale, na koga naj se obrneš.

Jutro



Vaša pohvale, vaša mnenja, vaši predlogi!

V prihodnjih številkah bomo objavili tudi nekaj misli iz vaših pisem, ki jih pošiljate za našo rubriko. Zelo veseli bi bili, če poleg pesmi pošljete še mnenje, ali vam je naša stran všeč ali ne ali pa bi radi videli, da bi pisali o čem drugem, morda pogrešate kakšne teme. Pišite nam tudi o svojih težavah s prijatelji, sošolci, učitelji, starši ali komer koli pač. Spoznali boste, da imajo podobne težave tudi drugi okoli vas. Tule je le nekaj misli in utrinkov iz vaše pošte:

Bolečina gre mimo!

Rad bi pohvalil vašo rubriko, ki je zelo zelo pravšnja, saj lahko mladi tu izražamo svoja čustva do oseb, ki nas ne ljubijo več. Morda pa lahko rešimo kakšno mlado življenje s tem pisanjem, bolečina pa gre s pisanjem mimo. Ko berem vašo rubriko, vem, da nisem osamljen in prva gotovo marsikdo čuti podobno.

O.

Najboljši med najboljšimi!

Z veseljem prebiram vaš časopis. Čeprav živim v svetu PIL-a, in podobnih revij, mi je Vestnik pri srcu. Vsak četrtek si vzamem urico ali dve, da preberem Vestnik, največkrat začnem na zadnji strani, nato pa preskočim na strani Mularija in Na sceni. Zelo rada se vživljam v vloge mladih pesnikov, ki v tej rubriki objavljajo svoje pesmi. Tudi sama vam bom poslala kakšen delček iz mojega najstniškega življenja. Ostanite to, kar ste. Najboljši med najboljšimi.

Z.

Vaša čustva

TeTe!

Ko...
in ko za večno minejo poti,
ko zabrišeš vse sledi,
in ko se pokaže dno,
takrat pomniš jo,
njo,
ki brisala ti je solze.
ki nasmihala te je,
ki ljubila te je.

Damir

Tebi, M.!

Danes skrila bom solze,
skrila bom sebe,
svojo žalost in ljubezen do tebe.
Od danes bom hladna,
kot hladna je voda Atlantika.
Ne, ne bom več za to boleznijo trpela.
Daj vzemi mi še ta košček srca,
da se potem počutil boš dobro,
češ, uničil si mlado in preneumno,
preveč zaljubljeno in grdo dekle,
ki si želela je le,
da vsaj enkrat rečeš ji,
čuj, dekle, ljubim te.

Ne kliči ...

Ne kliči policije,
ko zjutraj žalost me potare
in imam temne kolobarje,
saj se mi pod nogami maje,
preklinjam demone,
črne zmaje,
ker maček me daje.

Ne kliči inšpektorja,
saj na žalost se ne spozna
ne kliči kriminalista,
če v želodcu zvija me glista,
ne kliči interpol,
če imam glavobol.
Ne kliči Cio,
če imamo našo policijo,
ne obujaj mi Mata Hari,
večer mi ne pokvari,
moj dan je poteptan,
najraje zbežala bi vstran.

Zato ne govori mi,
kaj prav se ti zdi,
pa naj se v glavi mi vrti,
čeprav od vina in žalosti,
saj le enkrat se živi.

Sonja

HOROSKOP

OVEN



Ona: Nikar se preveč ne izpostavljajte, saj ste trenutno v kar precejšnji energetski krizi. Koristil bi vam počitek, saj bi vam prinesel tako fizično kot psihično sprostitev. Odidite v naravo in v miru premislite ...
On: Razočaral vas bo nekdo, kateremu ste še nedavno od tega skoraj slepo zaupali. To vas lahko še drago stane, zato bi bilo dobro, če bi si čim bolj zavarovali hrbet. Razmislite o morebitnem oddihu.

BIK



Ona: Zgodila se vam bo manjša nezgoda, vendar boste lahko z malce truda premagali vse težave. Nenaden obisk vam bo prinesel obilo veselja, saj se boste ponovno spomnili preteklih trenutkov, ki so žal že mimo.
On: Življenje vam ni postlano z rožami. Poskusile se čim prej otresti težav in nepotrebnih zapletov. Danes se vam obeta precej kočljiva zadeva, ki jo boste na koncu vendarle rešili v svoj prid!

DVOJČKA



Ona: Z vztrajnostjo boste dosegli še veliko več, kot ste pričakovali, toda naj vam to nikar ne stopi v glavo! Bolje bi bilo, če bi priložnost izkoristili predvsem za utrditev svojega položaja v družbi.
On: Šele sedaj, ko ste ostali sami, ste se počasi začeli zavedati, kaj vse ste nekoč že imeli. Poskusite si pridobiti vsaj del izgubljenega. Poskrbeti je treba tudi za duševno plat življenja, saj samo materialne dobrine ne prinašajo sreče.

RAK



Ona: Podcenjujete moč nekega »sovražnika«. Če bi vedeli, kaj vam pripravlja, bi se zamislili. Še dobro, da je sedaj vaše srečno obdobje, zato se boste prav z lahkoto izvlekli. Toda kako bo drugič?
On: S tarnanjem ne boste dosegli tistega, kar bi radi. Ljudem se boste zamerili in vas bodo zaradi tega še manj upoštevali. Ne ukvarjajte se s tako banalnimi stvarmi, ampak se posvetite predvsem konkretnim zadevam.

LEV



Ona: Mnogo ste pričakovali, zato boste nekoliko razočarani, saj se vse vaše želje kljub prizadevanjem ne bodo popolnoma uresničile, toda še vedno vam bo ostalo precej manevrskega prostora, ki ga boste s pridom izrabili.
On: Nikar ne zavrnite partnerkinega povabila. Tudi vam ne bo škodilo malo več zabave in brezskrbnosti. Odvrzite vsakdanje skrbi in se zabavajte. Proti koncu tedna lahko pričakujete prijeten obisk, ki vam bo razkril marsikatero skrivnost.

DEVICA



Ona: Raje se pogajajte, ne pa da se vedno prepirate s sodelavci, pozneje pa se čudite, če vam povzročajo težave. Star pregovor pravi, da več glav več ve, zato se nikar ne obotavljajte, ampak jim stopite naproti.
On: Še vedno se niste spustili iz oblakov na realna tla, vendar vam takšen način življenja ustreza. Nikar se preveč ne prepuščajte lagodju, ker se boste morali prav kmalu spoprijeti z nastalimi težavami.

TEHTNICA



Ona: Izkušnje so vas naučile, da boste morali biti v prihodnje malo bolj potrpežljivi, sicer lahko zapravite tudi to, kar imate, to pa bi bilo več kot nesmiselno.
On: Z močno voljo in agresivnostjo boste dosegli dolgo želeni poslovni cilj, ki se vam je zadnje čase kar nekako izmikal, toda še enkrat boste dokazali, da so vaše sposobnosti veliko večje, kot si mislijo drugi.

ŠKORPIJON



Ona: Okusili boste srečo, vendar boste še vedno iskali nekaj več. Je že tako, da vam nobena stvar ni po godu, pa naj bo še tako lepa. Pazite, da se vam takšno obnašanje ne bo maščevalo in vas privedlo do popolnega zloma.
On: Pripravite se na podvig, ki bi lahko vplival na vaše nadaljnje življenje. Pri tem vam bo pomagal nekdo, ki vas že dolgo občuduje, vi pa ste ga prej spregledali.

STRELEC



Ona: Kljub dobrim in poštenim namenom boste morali upoštevati zakone ekonomike. Svet je pohlepen in brezobziren, zato je težko takim nežnim in romantičnim dušam, kot ste vi. Bo pa zato v ljubezni veliko bolje ...
On: Res je, da se v kaosu precej težko znajdete, toda ravno v takšni situaciji lahko pridete do povsem nepričakovanega dobitka. Na delovnem mestu boste doživeli precejšnje presenečenje, saj vam bo uspelo tudi tisto, česar niste pričakovali.

KOZOROG



Ona: Polni boste zanesenjaštva in upanja na prihodnost. Izkoristite ta čas za kakšno ustvarjalno dejavnost, ker se vam obeta uspeh. Seveda vam sploh ne škodovalo, če bi počasi omejili svoje ljubezenske avanture.
On: Čeprav vas nihče ne bo silil, se boste vendarle odločili za precej tvegano potezo. Premislite še enkrat, ali je to res tisto, kar iščete, ali pa si ponovno domišljate nekaj, česar sploh ni.

VODNAR



Ona: Niste več majhen otrok in čas je, da se začnete tega zavedati tudi sami in končno nehate pričakovati, da bodo vse opravili drugi. Z odločnim posegom boste presenetili nekoga, ki tega ni pričakoval ...
On: Položaj je res dokaj zapleten, vendar je vse odvisno od vas, zato se ne zanašajte na nikogar. Še posebno se izogibajte tistih, ki govorijo eno, delajo pa nekaj drugega.

RIBI



Ona: Vaše misli so velikokrat zelo zapletene in komaj vas kdo razume, zato imate občasne težave s samim seboj. Varujte se prepogostih besed, ki vam prehitro pobegnejo. Videli boste, da se vam bo to nekoč še zelo maščevalo ...
On: Novi prijatelji, ki ste jih nedavno spoznali, vam bodo pripravili zelo lepo presenečenje. Poskusite se jim oddolžiti, saj jih boste še potrebovali. Nepričakovan obisk bo temeljito spremenil vaše načrte.

Pomurske lekarne razkrivajo zdravilne skrivnosti

Prehlad in gripa

Z zimskimi radostmi, snegom in prazniki pridejo tudi pogostejše bolezenske skrbi, zlasti gripa in prehlad. Sam mraz ni kriv zanje, pač pa oslabljena telesna odpornost, ker pozimi ne zaužijemo dovolj svežega sadja in zelenjave in se ne gibljemo zadosti na svežem zraku. Takšni smo dovzetnejši za virusne okužbe in hitreje zbolimo.

Obolenji se med seboj razlikujeta glede simptomov, nevarni so zlasti zapleti, do katerih lahko vodita; prehladu lahko sledita vnetje sinusov in ušes, gripi pa bronhitis in pljučnica.

Tako prehlad kot gripa se širita oz. prenašata s kapljicami (kihanje, kašljanje, govorjenje), kakor tudi z dotikom rok, umazanih s kužnim izcedkom iz bolnikovega nosu. Virusi pri gripi in prehladu ter suh zrak ali kajenje vnamejo grlo in povzročijo boleče požiranje. Zdravilne pastile, ki jih raztapljamo v ustih, pršila, s katerimi popršimo prizadeto mesto, in raztopine za grgranje, z vsebovanimi učinkovinami blažijo bolečine, razkužijo, olajšajo dihanje ali dajo prijeten in osvežilen okus. Uporabljajo se krajši čas, pri dolgotrajnem jemanju dražijo sluznico.

Bolečine in povišana temperatura

Ta dva simptoma sta pogostejša pri gripi kot pri prehladu. Odpravimo oz. ublažimo ju s pomočjo analgetikov in antipiretikov, pogosto kombiniranih z vitaminom C, ki krepi odpornost (Lekadol plus C, Aspirin plus C, praški proti prehladu, Citripan). Šumečo tableto, zrnca ali prašek raztopimo v vodi ali čaju in spijemo kot topel ali hladen napitek.

Drugi ukrepi

Če zbolite za prehladom ali gripo, uporabljajte prej omenjena zdravila za samozdravljenje ter upoštevajte naslednje ukrepe:

- pijte veliko tekočine (voda, sadni sokovi, čaj); tako boste navlažili izsušeno nosno in ustno sluznico ter nadomestili primanjkljaj tekočine v telesu;

- jejte hrano bogato z vitamini in minerali (sadje in zelenjavo) za krepitev odpornosti in obrambne telesne sposobnosti pred virusi ter za izboljšanje počutja;

- skrbite za higieno (pogosto si umivajte roke z milom in s toplo vodo), izogibajte se množic ljudi, ostanite doma in počivajte, še posebno, če imate vročino.

GALEX d.d. MURSKA SOBOTA
PRSNI ČAJ IN ŽAJBLJEVE TABLETE

Kdaj morate obiskati zdravnika

Z zdravnikom se morate posvetovati, če traja prehlad ali gripa več kot 10 dni, oziroma čimprej, če so simptomi izraziti (visoka telesna temperatura, težave z dihanjem, bolečine v ušesih). Zdravniško pomoč poiščite tudi, če prehladne znake z zvišano telesno temperaturo (nad 38 ºC) opazite pri dojenčku. Nosečnice naj se o uporabi zdravil za blaženje znakov prehlada ali gripe posvetujejo s svojim zdravnikom.

Alenka Frumen, mag. farm. ■

Telefon otrok in mladostnikov 080 1234 TOM pri ZPMS BREZPLAČEN KLIC - VSAK DAN OD 12 DO 20



Proti morski bolezni

Na morju ni večje neprijetnosti in nadloge, kot je morska bolezen. Kljub neštetim nasvetom, kako se ji izogniti, še ni bilo pravega. Še posebej ne, ko morska bolezen že napade. V ameriškem podjetju Woodside Biomedical so skonstruirali napravico, ki so jo poimenovali Relief Band.

Z elektroimpulzi spodbuja živčevje ter tako zmanjšuje slabost in bruhanje. Stimulacija odlično pomaga tudi potem, ko je bolezen že nastopila. Napravica ima obliko ročne ure in jo je zelo enostavno uporabljati. Enostavno se natakne na zapestje, nosi pa se z notranje strani, obratno kot ročno uro. Mogoče je nastavljati moč in čas stimulacije, s kompletom baterij pa zmore od 48 do 144 ur delovanja.

Združenje potrošnikov Pomurja svetuje

Zvišanje cene traktorja

Poklical nas je ogorčeni kmetovalec iz Prlekije, ki se je odločil za nakup novega traktorja. S prodajalcem sta sklenila pogodbo o nakupu, po katerem je naročnik plačal tudi 30-odstotni avans. Čez teden dni ga je prodajalec obvestil, da se je traktor podražil za 40.000 SIT. Sprašuje nas, kaj naj stori in ali je dolžan plačati višjo ceno.

Dogovorjena cena je zapisana na predračunu in na podlagi tega je naročnik plačal tudi avans za naročeni traktor, zato se šteje, da je bila pogodba med prodajalcem in kupcem sklenjena.

Nobena stranka ne more enostransko spreminjati vsebine sklenjene pogodbe. Tako ima kupec dve možnosti.

Lahko zahteva izpolnitev pogodbe - dobavo traktorja po že prej dogovorjeni ceni, lahko pa od pogodbe tudi odstopi, saj je krivda za odstop na strani prodajalca.

V tem primeru lahko zahteva vrnitev vplačanega avansa z zakonitimi zamudnimi obrestmi.

Uradne ure za stranke so v ponedeljek in sredo od 9. do 12. ure in 15. do 17. ure ter v petek od 9. do 12. ure, v torek in četrtek pa za naročene stranke od 9. do 14. ure.

Tel. : (02) 5349 390, faks : (02) 5349 391, Trg zmage 4, p. p. 207, 9101 Murska Sobota.

Andrej Cimer, vodja pisarne ■

Z našega štedilnika

Riževa kremna juha s curryjem

Škarpenin file s školjčno omako

Korenčkovi kroketi

Janež v solati

Pomarančne rezine



Branko ČASAR, kuharski mojster v hotelu Diana

Riževa kremna juha s curryjem

100 g riža, 80 g čebule, 60 g pora, 120 g korenja, 5 cl olja, 10 cl kisle smetane, 200 cl perutninske osnove, sol, poper, curry, 60 g krušnih kock

Čebulo, korenje in por narežemo na kocke. Olje v kozici segrejemo in na njem prepražimo zelenjavo. Začinimo s curryjem, po potrebi s soljo in poprom. Premešamo in zalijemo s perutninsko osnovo (če te nimamo, zalijemo z vodo in dodamo jušno kocko). Zakuhamo riž in vse skupaj kuhamo do mehkega. Kuhano prepasiramo, ponovno pristavimo, dodamo smetano in s krušnimi kockicami postrežemo.

Škarpenin file s školjčno omako

800 g škrapeninega fileja, sol, beli poper, 20 g moke, 10 cl olivnega olja, 140 g zamrznjenih očiščenih školjk, 60 g čebule, 60 g črnih oliv brez koščic, 80 g paradižnika, 10 g česna, 20 g petršiljevih vejic

Škarpenin file solimo, popramo in z vseh strani pomokamo. Olivno olje v ponvi segrejemo in na njem spečemo fileje. Pečene preložimo v drugo posodo in na toplem shranimo. Na preostanku olja prepražimo na kocke narezano čebulo samo toliko, da ovene, nato dodamo na kolobarje narezane olive, sesekljan česen, malo prepražimo, pomokamo s škrobno moko in zalijemo s školjkami, ki smo jih za minuto prekuhali v 3 dl vode. Dodamo na kocke narezan paradižnik in sesekljan petršilj. Vse skupaj kuhamo pet minut, dozačinimo in serviramo k fileju.

Korenčkovi kroketi

150 g korenja, 180 g prosenega zdroba, 2 jajci, 50 g masla, 90 g drobtin, 30 cl korenčkove vode, sol, poper, muškatni orešček, olje za cvrenje

Korenje očistimo in v slani vodi skuhamo. Odcedimo, a obdržimo 30 cl vode, kateri dodamo maslo, zavremo in zakuhamo proseni zdrob. Kuhamo toliko časa, da dobimo z mešanjem zdrobovo kepo. Zdrob ohladimo, mu dodamo jajce, drobtine in pretlačen korenček. Začinimo, dobro premešamo in pustimo stati 20 minut. Nato pripravljeno maso damo na desko, katero smo potresli z drobtinami. Naredimo za prst debeli svaljek, ga razrežemo v dolžini 5 cm in v ne prevročem olju ocvremo.

Janež v solati

800 g janeža, 5 cl balzamičnega kisa, 3 cl sončničnega olja, 80 g majoneze, 20 g gorčice, sol, poper, petršilj

Janež narežemo na rezance, ga v slani vodi skuhamo in ohladimo. Ohlajenega prelijemo s pripravljenim prelivom iz kisa, olja, majoneze, gorčice in začimb. Na rahlo premešamo in potresemo s sesekljanim petršiljem.

Pomarančne rezine

5 jajc, 5 cl hladne vode, 250 g sladkorja, 1 vanilin sladkor, 100 g ostre moke, 120 g škrobne moke, 1 pecilnega praška, 10 g kakava

Krema: 40 cl pomarančnega soka, 150 g sladkorja, lupina pomaranče, 65 g škrobne moke, 200 g masla

Beljake z vodo stepemo v trd sneg, počasi dodajamo sladkor in vanilin sladkor, stepamo najprej, da se sladkor popolnoma raztopi. Primešamo rumenjake, presejano moko, škrobno moko, kakav in pecilni prašek ter vse rahlo premešamo. Biskvitno maso damo v pomaščen in pomokan model ter pečemo 35 minut pri 180°C. Pečen biskvit zvrnemo na desko, da se ohladi. Ohlajenega dvakrat prepležemo in premažemo s tremi četrtinami kreme. S preostankom kreme premažemo zunanjo stran. Pustimo, da se krema malo strdi, nato narežemo na poljubne rezine.

Krema: Škrobno moko razmešamo z malo pomarančnega soka. Preostali sok s sladkorjem in naribano lupino zavremo, vanj zakuhamo razmešano moko ter mešamo do primerne gostote. Odstavimo in ohladimo. Maslo penasto umešamo. Postopoma vmešavamo ohlajeno pomarančno kremo in mešamo še toliko časa, da je krema lepo mazava.

... za zdravje in dobro počutje



Nekaj kratkih nasvetov

♦ Zaprtje, tegoba, ki stalno ali vsaj občasno muči skoraj tri četrtine prebivalcev modrega planeta, je lahko obvladljivo s povsem enostavnimi, telesu prijaznimi naravnimi sredstvi. Najpomembnejši sta vsekakor hrana in pijača. Za dobro in redno prebavo jejte svežo in presno hrano, bogato z balastnimi snovmi, in pijte dovolj tekočine (vsaj dva do tri litre na dan, in sicer navadne ali mineralne vode, zelenjavnih in sadnih sokov ter zeliščnih čajev, vendar ne odvajalnih), ki pa naj ne bo prehladna, presladka ali gazirana. Piti je najbolje začeti že navsezgodaj, na tešče.

♦ Ko gospodinje kupujejo nove rjuhe, običajno sežejo po novejših, jogi rjuhah. Zaradi vpeljane elastike v robovih so zelo uporabne, ker so vedno lepo razpete po postelji. Vendar starih »navadnih rjuh«, še posebno, če so lepo ohranjene, ne gre zavreči. Tudi njih lahko prikrojimo.

♦ Ljudje marsikje po svetu ne opredeljujejo starosti s številom let (65 let naj bi bilo mejnik starosti), temveč s tem, kaj zmorejo narediti. Nekateri ljudje so »stari že pri 35 letih, medtem ko drugi živijo polno in ustvarjalno še pri 80 letih in čez. Zato opustite zmotne poglede na staranje in stereotipe.

♦ Ljudje, ki se pogosto poljubljajo, živijo povprečno pet let dlje od asketov in zagovornikov celibata. Pri poljubljanju partnerjem narasteta utrip in tlak, pospešijo se krvni obtok, presnova in dihanje. Psihologi in zdravniki prisegajo na poljub, saj rezultati najnovejših medicinskih raziskav pričajo, da poljubljanje koristi zdravju, razpoloženju in počutju.

♦ Otroške slikanice niso samo za branje, malčke in odrasle potegnejo v svet komunikacije. Z branjem in pripovedovanjem jim ne omogočamo le estetskega užitka, temveč jim pomagamo razumevati svet. Zato berite in se pogovarjajte z malčki!

♦ Znanstveniki so dokazali, da sadje ne krepi samo imunskega sistema telesa in varuje pred boleznimi, sadje nam lahko celo ohranja mladostni videz.
Tako so suhe slive in rozine učinkovito sredstvo proti staranju. Lahko jih mešamo z müsliji ali iz njih pripravimo sladice.

♦ Test svojega mišičnega odziva, s čimer tudi ugotovite, ali ste alergični na določeno snov, lahko opravite sami. Palec in kazalec roke sklenete v krog. Če ste krog sklenili s prsti leve roke, potem s kazalcem desne roke, ki ga potisnete v krog, skušajte krog razpreti tam, kjer se prsta stikata. Tako boste vedeli, kolikšno moč imate. Nato kanite kapljico snovi, ki jo želite preizkusiti, na dlan (leve) roke (mogoče kapljivo mleka ali kakšne pijače). Če želite preizkusiti trdno snov, kot npr. kruh, odlomite košček in ga držite v dlani (leve roke) z mezincem. Potem spet skušajte prekiniti krog. Če je prav tako trden, kot pri osnovnem testu, na snov niste alergični. Če pa krog lahko prekinete, ste na to snov alergični.

♦ Ali so elektromagnetna polja nevarna ali povsem neškodljiva? Na to vprašanje za zdaj ni zanesljivega odgovora. Če pa vas to skrbi, si lahko tudi sami pomagate do bolj mirnega spanca. Okoli vsake naprave, ki deluje na elektriko, se do določene razdalje razprostira elektromagnetno polje. Ta oddaja elektromagnetna polja tudi takrat, ko naprava ne deluje. Edini način je, da napravo, ko je ne potrebujemo, izključimo iz omrežja.

Pripravil: Milan Jerše ■

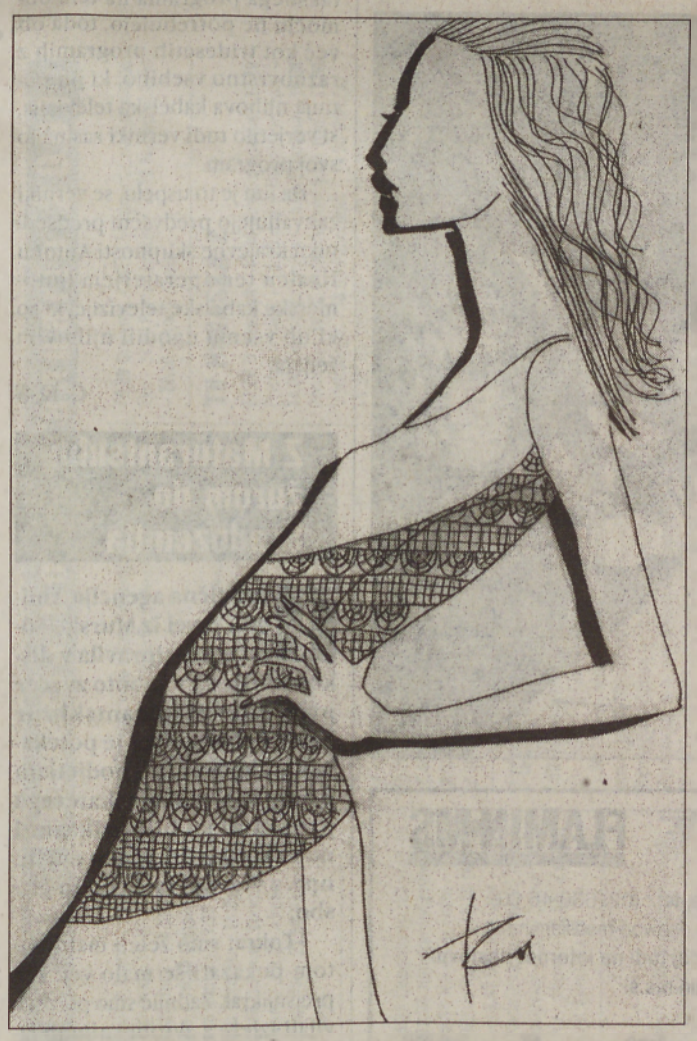
Skrivnosti stila

Besede Mode



Če moda beži, še preden jo ujamemo, lahko naš osebni stil označuje celo življenje. Le-ta je lahko spreminjajoč, vendar je prednost ta, da uživamo dlje, pri tem pa spoznavamo, v kakšni obleki ugajamo sebi in drugim. Nekateri ga iščejo celo življenje, drugi uživajo v videzu in komplimentih zanj le določen čas.

V glavi nam roji cela kopica idej in ne moremo razumeti, da



želenega ponavadi ni v trgovinah. Iščemo zaman in prinašamo le slabo počutje nam samim in trgovcem. Najboljše stvari v življenju (pravijo) pridejo same od sebe. Ko nas najdejo ali bolje, ko jih najdemo (kakor koli že), se čudimo in uživamo neizmerno srečo. Kolikokrat slišimo: »Ja, prav to sem iskala in odlično dopolnjuje mojo garderobo!« Občutki se združijo in potrjujejo

misel, da lepo doživljamo kot harmonijo, ki nas bogati. Ker vizualno lepoto doživljamo predvsem individualno, je izbor oblačil individualen, velikokrat pa v družbi prijateljev ali družine. Odvisen je tudi od priložnosti, ki imajo pisana ali nepisana pravila. V prihodnjih mesecih so še posebej prisotni maturantski plesi, ki zaposlujejo labirint naših možganov kar nekaj časa prej.

Maturantski ples je ponavadi povezan s prvo večerno obleko, ki po dogodku prevečkrat ostane le za ta namen. Osebni stil ostane ponavadi v šolskih klopeh in škoda je, da tudi v tako drugačni obleki, kot je za maturantski ples ni niti drobtinice tistega, kar sami obožujemo.

Če obleka že čaka na obešalniku, občutja pa so negotova, je najbolje, da vsaj ličila in pričesko oblikujemo in preizkušamo prej.

Če smo še vedno negotovi, je bolje, da razmišljamo o svojem stilu in trik uporabimo.

Model na sliki je v enostavni dolgi obleki z V-izrezom in rahle A-linije, ki omogoča lahkotno gibanje. Ker je moda tradicionalna, a hkrati zelo barvito vroča, dopušča razne aplikacije. Na obleki si lahko omislimo svoj priljubljeni vzorec (vezen, kvačkan ali pleten) in ga ukrojimo po želji. Na modelu linija tanke čipke sledi V liniji izreza in tako podaljšuje telo.

Priložnosti so vedno nove in nepredvidljive, zato je pomembno, da se vsaj za trenutek ustavimo, uporabimo svojo skrivnost, ki zaznamuje samo naš osebni stil in počutili se bomo edinstveno.

Tatjana Kalamar, univ. dipl. inž. obl. ■

Cene (SIT) na tržnicah

Sadje in zelenjava	Murska Sobota	Gornja Radgona	Ljutomer	Maribor
Jabolka	100	140	80-100	150-200
Hruške	300	400	400	200-300
Pomaranče	180	190	150	200
Limone	270	300	300	300
Banane	232	220	200	200
Kivi	270	300	300	400
Solata kristalka	470	480	400	500
Solata endivija	276	300	300	350
Rdeča pesa	149	100	150	140
Česen	400	400	400	400-500
Rdeče zelje	100	110	90	150
Zeleno zelje	68	50-80	60	100
Orehi, jedrca	990	1.000	1.000	-
Kumare	540	500	400	500
Korenček	200	250	150-200	250
Paradižnik	400	250	400	400-600
Paprika	710	700	650	800-1.000
Čebula	120	80-100	80-100	150
Brstični ohrovt	1.100	1.000	650	1.000
Krompir	45	50-70	40	60
Fižol, zrnje	400	450	390	500-600
Šampinjoni	910	700	700	-
Peteršilj	400	500	400	500
Cvetača	330	280	290	300
Rdeči radič	470	390	350	500
Mandarine	270	300	300	250
Ananas	537	490	500	600
Por	520	400	350	400
Suhe fige	650	800	800	800
Hren	430	800	450	1.000
Zelena	540	300	400	400
Bučke	470	400	450	500
Ohrovt	199	200	200	300
Kaki	540	350	-	400
Belo grozdje	875	800	800	1.000
Rdeče grozdje	875	-	-	-
Grenivke	282	300	290	300
Kisla repa	135	200	200	-
Kitajsko zelje	150	-	-	-
Kislo zelje	135	200	200	-
Črna redkev	120	250	200	220
Solata puterica	420	420	490	500
Melancane	590	400	-	800



Psihiatrovi pomenki

Telesne težave in depresije

Kdo bi si na prvi pogled mislil, da mora psihiater pri svojem delu misliti na telo. Pa še kako! Razlogov za to je več. Eden je zelo nenavaden: precej bolnikov pride k psihiatru »na koncu«, ko mu že na pol obupan in nemočen zdravnik pove, da ne ve več, kam z njim, saj je bil že na vseh pregledih. Nekateri kolegi so mi celo rekli, naj v izvidih ne pišem toliko o telesnem stanju. Bil bi srečen, če bi bilo tako. V realnosti pa so številne psihične težave povezane s telesom.

Naj omenim enostaven zgled človeka s slabim srcem. Njegovi možgani dobijo premalo kisika, saj so v telesu »najvišje« in slabo srce požene do njih manjšo količino krvi. Predvsem pri starejših osebah, ki imajo tudi na splošno slabo prekrvavitev, se pojavljajo težave z oskrbo možganov. Vsak kardiolog ve povedati, da se s krepitvijo srčnega stanja izboljšuje bolnikovo počutje, torej depresija izgine brez psihiatrične terapije. Iz skoraj istega razloga kot pri srčni bolezni je depresija pri slabokrvnosti. Slabokrvnost in depresija sta si »črni sestri«. Gre torej za slabšo preskrbo možganov s kisikom in pomanjkanje železa, ki je potrebno za ustvarjanje protidepresivnih kemikalij v organizmu. Ženske z maternično vložko (spiralo) očitno pogosteje pridejo k psihiatru. Marsikatera je slabokrvna zaradi močnejših menstruacij, ki jih povzroča maternična spirala. Bolezni želodca in dvanajsternika spremlja depresija, saj možgani ne dobijo dovolj snovi za zdravo delovanje. Veliko oseb z žolčnimi kamni pride k psihiatru med drugim z znaki depresije, ki izgine po operativni odstranitvi le-teh.

O tem, ali rak izzove depresijo ali depresija raka, ne bom razpravljal. Dejstvo je, da pridejo rakavi bolniki k psihiatru zaradi depresije in je torej tudi psihiatru več kot nujno misliti na morebitno rakavo obolenje.

Ščitnica je »kraljica psihe«. Če je njena funkcija bolezensko zmanjšana, med drugimi znaki nastopi tudi depresija, ki je povezana z jemanjem tablet za povečanje njenega funkcioniranja.

Eden od prvih znakov obolenja možganov, predvsem tumorjev, je ravno depresija. Torej je psihiatru ob depresije nujno treba misliti tudi na najtežje možganske bolezni.

Smo v času prehladov, virusnih in bakterioloških infekcij. Vsaka infekcija, predvsem pa virusne, prizadene možgane. Če imamo gripo, se počutimo slabo, smo razburljivi in tudi depresivni. Številne pomladne depresije so le nadaljevanje z gripo nastale depresije, ki se pa lepo zdravijo s tabletami.

Znano je, da se komunikativno zavrte, depresivno strukturirane osebnosti nagibajo k reagiranju s telesom. Ker takšen človek ne reagira, recimo, z ostro besedo, torej po načelu »milo za žajfo«, se zapira vase, žre samega sebe, s posledičnimi psihosomatskimi boleznimi.

Telo in psiha sta vedno povezana. Vremenska občutljivost je pri tem zelo zgovorna. Tako je bilo tudi nekoč, ko nismo vedeli za vremensko prognozo. Koliko zamer prinaša vpliv vremena na našo komunikacijo! Nekoč smo imeli večji razlog, da si »vremensko« zamerimo. Danes pa bo dobro, če upoštevamo z vremenom povezano lastno slabo počutje, predvsem pa razburljivost soljudi. S tem nikakor ne moremo opravičevati sleherne vedenjske negativnosti, bo pa zdravilno, če poskušamo biti vsaj malo tolerantni do sebe in drugih.

Dr. med. Jožef Magdič, nevropsihiater ■

... za zdravje in dobro počutje

Zahvala

Slepi in slabovidni invalidi se iskreno zahvaljujemo sorodnikom, prijateljem in znancem pokojnih Verone Gomboc iz Krajne in Antona Černele iz Murske Sobote, ki so ob slovesu od njiju dobrodelno namenili svoj denar za delovanje našega društva.

Vašo odločitev, da darujete sredstva ljudem, ki jim je usojeno življenje v temi, sprejemamo s hvaležnostjo in obvezo, da bo denar resnično namensko uporabljen.

Medobčinsko društvo slepih in slabovidnih Murska Sobota ■

VESTNIK NA INTERNETU:
www.p-inf.si



Srečanje v Spodnji Ščavnici

V Križanovem gostišču so se zbrali nekdanji učenci OŠ Spodnja Ščavnica, rojeni v letih od 1939 do 1943. Prišlo jih je okrog petdeset in štiri njihove nekdanje učiteljice: Greta Švagan, Anica Zemljič, Cirila Gavrilov in Zinka Fister. Srečanje je organizirala (s pomočjo Leopoldine Kotnik, Jožeka Zemljiča in Elizabete Volf) Marija Tanacek. Bilo je zelo prisrčno, saj se mnogi niso videli, odkar so zapustili osnovnošolske klopi. Za veselo razpoloženje so poskrbeli: ljutomerska tamburaška skupina Bisernica, v kateri igra tudi nekdanji obiskovalec OŠ Spodnja Ščavnica Alojz Geder, in harmonikar Miran Mauko. V spomin na srečanje ostaja ta-le posnetek. - Foto: Ł. Kramberger

Ko na gramoznicah ni ledu ...



Petanjčani in okoličani radi igrajo hokej - na ledu na zamrznjenih gramoznicah, zlasti v Joškovi rūdi. Letno enkrat imajo tudi derbi, ki si ga ogleda kar lepo število gledalcev. Letos pa so odigrali hokejsko tekmo, ker pač v gramoznicah ni bilo dovolj močnega ledu, na drsališču v Murski Soboti. Pomerili so se stari in mladi. Rezultat je bil 8 : 4, torej so zmagali starejši. - Foto: B. Macuh

Na podlagi 131. člena Zakona o splošnem upravnem postoku (Uradni list RS, št. 80/99 in 70/2000) v zvezi z določbo tretjega odstavka 84. člena Zakona o orožju (Uradni list RS, št. 61/2000) se objavlja

JAVNI POZIV O MOŽNOSTI ZAČETKA POSTOPKA LEGALIZACIJE OROŽJA

Upravne enote Gornja Radgona, Lendava, Ljutomer in Murska Sobota pozivajo prebivalce, ki imajo v lasti orožje brez ustreznih orožnih listin, da je mogoče **od 7. januarja do 8. julija 2001** začeti upravni postopek legalizacije orožja oz. postopek za pridobitev ustreznih orožnih listin.

Z uveljavitvijo Zakona o orožju (Uradni list RS, št. 61/2000) je začel teči 7. januarja 2001 **šestmesečni rok za legalizacijo orožja**. Zakon o orožju določa, da lahko ustrezno orožno listino (razen orožnega lista) pridobi tisti imetnik, ki ima v lasti orožje brez veljavne orožne listine pod pogojem, da orožje ne izvira iz kaznivega dejanja, in če bo izpolnjeval pogoje iz 1., 2., 3., 5. in 6. točke drugega odstavka 14. člena Zakona o orožju (dopolnjena starost 18 let, da ne obstajajo zadržki javnega reda in miru, zanesljivost, opravljen zdravniški pregled in preizkus znanja o ravnanju z orožjem). Če imetnik že ima orožni list ali dovoljenje za posest orožja po dosedajnem zakonu, se pri legalizaciji orožja šteje, da izpolnjuje pogoje, naštete v drugem odstavku 14. člena.

Vloge je treba podati na ustreznih obrazcih, ki so na voljo na sedežih upravnih enot in na pristojnih krajevnih uradih, na voljo pa so tudi na spletni strani Ministrstva za notranje zadeve in Upravne enote Murska Sobota. Na istih naslovih so na voljo tudi podrobnejše pisne informacije in napotki za postopek legalizacije orožja.

Pisne vloge za legalizacijo orožja bodo sprejemali na oddelkih za upravne notranje zadeve Upravnih enot Gornja Radgona, Lendava, Ljutomer in Murska Sobota vsak delavnik med delovnim časom, in sicer med 7. januarjem 2001 in 8. julijem 2001, lahko pa se pošljejo tudi po pošti.

Pri tem opozarjamo, da se orožje ob vlogi za začetek postopka legalizacije **ne sme nositi na navedene upravne enote**.

Upravne enote obveščajo prebivalce tudi o možnosti, da osebe, ki imajo v lasti neprijavljeno orožje, ki ga ni dovoljeno imeti (**vojaško orožje, avtomatsko strelno orožje, eksplozivno orožje** itd.), le-to oddajo pristojnim organom, ki ga bodo strokovno odstranili in uničili; zoper posestnike pa se ne bodo izvajale nobene sankcije, saj bodo s svojim ravnanjem prispevali k večji splošni varnosti ljudi in premoženja.

Pri tem posebej opozarjamo, da eksplozivnega orožja ne prinašate na pristojne policijske postaje, ampak jih o njem le obvestite (113), da bodo lahko poskrbeli za strokovno odstranitev in uničenje takega orožja.

UPRAVNE ENOTE GORNJA RADGONA, LENDAVA, LJUTOMER IN MURSKA SOBOTA

Ljutomerska CATV bogatejša še za en program, tokrat z versko vsebino

Prvi v Sloveniji

V svetu ni novost, da imajo verniki tako na lokalnih kot tudi državnih televizijah svoj program. V Sloveniji je tovrstno televizijsko vsebino nekaj časa ponujala TV3, potem pa je ponudbo spremenila. Ljutomerski verniki pa z duhovno vrzeljo na tem področju niso bili zadovoljni, zato so svoj kabelski sistem obogatili z ameriškim programom EWTN Global chatholic Network, ki je kot program s katoliško versko vsebino znan v mnogih državah.

Ljutomerski verniki so pri ljutomerskem odboru za kabelsko televizijo in pri krajevni skupnosti predlagali, da bi omenjeni program lahko gledali tudi na tem območju. Slednji so željam vernikov prisluhnili in od decembra naprej ga lahko kot prvi v Sloveniji spremljajo na ljutomerski kabelski televiziji. Program je izvorno ameriški in deluje na frekvencah 10722,0 MHz na satelitu Hot Bird 4, vendar pa veliko oddaj prispevajo tudi druge države.

Veliko informacij o njem lahko najdete tudi na internetu pod naslovom www.ewtn.com. Program dan in noč predvaja različne oddaje, pogovore, potopise, veliko je mladinskega in otroškega dogajanja, vsak dan pa lahko spremljajo tudi sveto mašo. Ena od ovir pa je jezik, saj ves program poteka v tujem, predvsem angleškem jeziku.

Vendar pa danes skoraj v vsakem gospodinjstvu kakšen od mlajših članov obvlada ta jezik, tako da si lahko na ta način pomagajo, maše, ki so verjetno najbolj gledane, pa ne potrebujejo prevoda, pravi gospa Kolenko, ki je kot ena od mnogih gledalk navdušena nad takšnim programom.

Kot dodaja sogovornica, je bilo slišati nekaj komentarjev, da takšnega programa na tem območju ne potrebujejo, toda ob več kot tridesetih programih z raznovrstno vsebino, ki jih ponuja njihova kabelska televizija, si verjetno tudi verniki zasłužijo svoj program.

Da jim je to uspelo, se verniki zahvaljujejo predvsem predsedniku krajevne skupnosti Antonu Hvalcu ter operaterjem ljutomerske kabelske televizije, ki so kljub vsemu ugodili njihovim željam.

C. K. ■

Srečanje zlatoporočencev



V restavraciji Kučan v Radencih je organiziralo radensko društvo upokojencev srečanje parov, ki so praznovali v lanskem letu petdeset let zakonskega življenja. Prišli so zakonci: Matilda in Lovro Vratarič, Matilda in Franc Habjanič, Marija in Franc Koren, vsi iz Hrastja - Mote, Cecilija in Franc Štelcer, Tončka in Franc Stanek, Otilija in Jože Škrlec, vsi iz Radenec, ter Rozalija in Franc Škrlec iz Boračeve. Udeležence je pozdravila in nagovorila predsednica upokojenskega društva Radenci Anica Kondrič ter tudi omenila, da ima Ljudska univerza Gornja Radgona različne izobraževalne tečaje, v katere se seveda lahko (je celo zaželeno) vključijo tudi starejši ljudje. Seveda srečanje ni minilo tudi brez pogostitve. - Foto: L. Kr.

DAEWOO MOTOR
FLAMIN-MS
M.Sobota, Industrijska 1a, tel.: (02) 530 46 60,
fax: (02) 530 46 60, e-mail: daewoo-ms@flamin-ms.si
Podatki o rabljenih vozilih sedaj tudi na internet naslovu:
www.flamin-ms.si

Model vozila	Letnik	KM	Cena (SIT)
Citroen AX 1,0, 3 vrata	1997	72.000	650.000
Daewoo Matiz S	1998	33.000	830.000
Daewoo Lanos S, 4 vrata, klima	1998	12.000	1.130.000
Daewoo Nubira 1.6, 16 v, karavan	1998	20.000	1.699.000
Daewoo Nubira 1.6, 16 v, karavan	1998	90.000	1.590.000
Daewoo Nubira 1.6, 16 v, 4 vrata, klima	1998	25.800	1.490.000
Ford Mondeo 1,8 CLX, karavan, ABS, klima	1997	74.000	1.999.000
Opel Astra 1,4, 16 v, cdx, karavan, ABS, klima	1998	72.000	2.270.000
Opel Vectra 1,6, 16 v, karavan, ABS	1997	89.000	2.160.000
Opel Vectra, 1,6, 16 v, 5 vrat, ABS, klima	1997	135.000	1.890.000
Opel Vectra cd 1,6, 16 v, 4 vrata, ABS, klima	1999	28.000	2.790.000
Opel Vectra cd 1,8, 16 v, 4 vrata, ABS, klima	1996	111.000	1.799.000
Opel Vectra 2,0, 16 v, karavan, ABS, klima	1997	82.000	2.290.000

IZJEMNI POPUSTI ZA NOVA VOZILA DAEWOO LETNIK 2000!

Z Maturantskim žurom do Sredozemlja

Turistična agencija Amigo Travel iz Murske Sobote je pripravila v diskoteki Diana v soboto zvečer prireditev Maturantski žur 2001. Predstavitev je potekala v sodelovanju s podjetjem Kompas Holidays, katerega programi so bili prikazani na nekoliko drugačen način, npr. z videoprojekcijo in glasbo.

»Tokrat smo želeli maturantom pokazati še malo več kot prejšnjikrat. Zadnjič smo predstavljali izlete z avtobusnim in ladijskim prevozom, sedaj pa smo jih želeli pobliže seznaniti z letalskim prevozom,« je dejal direktor Amigo Travela Branko Farič. Obenem je bil predstavljen novi katalog.

»Vsebina je že bolj ali manj znana. Predvsem so tukaj sredozemske destinacije: grška Kreta, Rodos, Ios, Santorini, španska Mallorca in Tunizija s safari programom. Če bi kdo želel organizirati izlet na Hrvaško, ki v katalogu ni predstavljen, naj se oglasi v agenciji in bomo skupaj pripravili program za maturante,« je povedala Simona Mele iz Kompasa.

TK ■

Televizijski spored od 19. januarja do 25. januarja 2001

TV SPORED Petek, 19. 1.

TV SLOVENIJA 1

7.55 Kultura
8.00 odmevi
8.30 Prisluhnimo tišini
9.00 Čarovnik iz Oza, risana nanizanka
9.20 Na lmiji
10.00 Raziskovalci, ameriška serija
10.55 Slovenski magazin
11.25 Veliki otroci, francoska drama, 2. del
13.00 Poročila
13.25 Prvi in drugi
13.45 Bolezni našega časa: Črevesni rak
14.15 Osmi dan
14.45 Ekscentriki, angleška serija
15.10 Vsakdanjik in praznik
16.00 Mostovi
16.30 Poročila, šport, vreme
16.45 Zares divje živali, ameriška serija
17.10 Rdeči grafit
17.45 Resnična resničnost
18.20 Dosežki
18.45 Risanka
19.00 Kronika
19.30 Dnevnik, šport, vreme
20.05 Garači, angleška nadaljevanka, 2. del
21.00 Oeteljica
21.10 TV Poper
22.00 Odmevi, šport, vreme
22.50 Gledališče Rok - Claudio Cinelli
22.55 Polnočni klub

TV SLOVENIJA 2

8.00 Simpsonovi, risana nanizanka
8.20 Videospotnice
10.05 Hotel ob Vrbskem jezeru, nanizanka
10.55 Osamljeni planet: Severna Španija
13.30 Nenadno izginotje, ameriški film
14.55 Vem, kam grem, angleški film
16.30 Caroline v velemestu, nanizanka
17.00 Hotel ob Vrbskem jezeru, nanizanka
18.00 Titanic, koprodukcijski film
19.50 Videospotnice
20.05 Planeti, angleška serija
21.00 Nana, francoska nadaljevanka
21.50 Davidovo poletje, italijanski film
23.20 Neprimerno delo za žensko, nad.
0.05 Slovenski jazz
1.10 South Park, risana nanizanka
1.30 Simpsonovi, risana nanizanka
1.55 Videospotnice

POP TV

7.00 Dobro jutro, Slovenija - 10.00 Večna ljubezen, nad. - 11.00 Brez tebe, nad. - 11.50 Milady, nad. - 13.15 Zgodbe južnih morij, nan. - 14.10 Gorski zdravnik, nan. - 15.40 Oprah Show: Otroci ločenih staršev - 16.30 Milady, nad. - 17.20 Brez tebe, nad. - 18.15 Večna ljubezen, nad. - 19.15 24 ur - 20.00 Maverick, ameriški film - 22.10 Teksaški mož postave, nan. - 23.00 F/X - umori s trikom, nan. - 23.50 Zlobni dvojček, nan. - 0.40 24 ur

KANAL A

9.00 Križarjenje, nan. - 9.30 Ljubica, otroci so se skrčili, nan. - 10.25 SeaQuest, nan. - 11.50 Ricki Lake, ponovitev - 12.45 Pop'n'roll - 13.45 Bravo, maestro - 14.45 Ricki Lake, pogovorna oddaja - 15.40 Mladenič v modrem, nan. - 16.35 Mreža, nan. - 17.30 Fant zre v svet, nan. - 18.00 Noro zaljubljena, nan. - 18.30 Pa me ustreli!, nan. - 19.00 Udarci pravice, nan. - 20.00 Komedija zmešnjav - 20.30 Mladoporočenci - 21.00 Felicity, nan. - 22.00 Duh iz računalnika, ameriški film - 23.40 Najbolj nori zločinci, dokumentarna oddaja - 0.10 Policisti, nan.

IDEA TV – KANAL A

8.00 Dobro jutro, Pomurje - 15.00 ŽIVA-IDEA TV, ponovitev regionalnega programa - Aktualno - 15.20 Kulturno-razvedrilno: Navigator (film, kultura, prosti čas) - 15.25 Intervju: Jožef Špindler - 15.40 Ankela - 15.45 Koncert Nebojše Jovana Živkovića - 15.55 Med verzuško in pesmijo, predstavitev knjige Francija Justa - 16.00 Ponovitev oddaj iz studia Brüli - 18.00 ŽIVA-IDEA TV, regionalni program - Aktualno - Tedenski komentar - 18.25 Trgovina Kegl nagrajuje, v živo - 18.50 Napoved športnih dogodkov - 18.55 S soboške tržnice - 19.00 Aktualno, informativna oddaja - 19.15 Iz ldeine videoteke na Kanalu 10 - 20.00 Kanal A

TV AS - kanal 54

09.30 Gnes, informativna oddaja. 09.45 Četrtkov klepet. 10.15 Odprta tema, ponovitev. 11.15 Videostrani. 16.20 Odprta tema, ponovitev. 17.20 Četrtkov klepet. 18.00 Gnes, informativna oddaja. 18.15 Glasbeni spoti. 18.30 Miš maš, otroška oddaja, iz produkcije ZLTV. 19.30 Zakoj pa nej, mladinska oddaja. 20.05 Gnes, informativna oddaja. 20.20 Moto šport, športna oddaja. 21.00 I feel good, zabavna oddaja v živo s Činčem. 22.00 Glasbeni spoti. 22.30 Gnes, informativna oddaja. 22.50 SQ JAM, glasbena oddaja. 23.50 Glasbeni spoti. 00.00 Erotika. 01.20 Videostrani.

TV HRVAŠKA 1

7.00 Dobro jutro - 9.30 Poročila - 9.40 Izobraževalni program - 11.05 Otroški program - 12.00 Poročila - 12.35 Vedno te bom ljubil, nad. - 13.20 Poljudnoznanstvena serija - 14.10 Poročila - 14.15 Izobraževalni program - 15.05 Otroški program - 16.00 Turistični magazin - 16.30 Hrvaška danes - 17.00 Televizija o televiziji - 17.30 Hugo - 17.55 Mala starinarnica - 18.25 Skrivnostni miti, serija - 19.30 Dnevnik - 20.15 Klub seniorjev, glasbena oddaja - 21.15 Physical Evidence, ameriški film - 22.55 Odmevi dneva - 23.20 Nočni program

TV HRVAŠKA 2

9.50 Poročila - 9.55 Hit depo - 11.55 Otroška serija - 12.20 Narava politike - 13.00 Pol ure kulture - 13.30 Bolnišnica upanja, nan. - 14.15 Željka Ogresta in gosti - 15.15 Dosjeji X, nan. - 16.00 Poročila - 16.10 Vedno te bom ljubil, nad. - 17.00 Vsakdanjik - 18.30 Panorama - 19.00 2,4 otroka, nan. - 19.30 Policija, nan. - 20.05 Kviz - 20.25 Pravica za vse, nad. - 21.15 Polni krog - 21.40 Latinica - 23.20 Pravi čas - 0.50 Umetnine svetovnih muzejev

TV Hrvaška 3

10.40 Smuk (ž.), prenos iz Cortine - 11.55 Superveleslalom, prenos iz Kitzbühela (do 12.50) - 17.50 Pekel in težka voda, ameriški film - 19.30 Glasbeni program - 20.10 Družinska stebla rocka (8/11) - 21.00 Planet Glasba - 21.30 Hrvaški filmski portreti: Petar Krelja - 22.30 Šport danes - 22.30 Na robu mogočega (13/44) - 23.15 Čas je za jazz - 0.30 NBA, pregled - 1.00 Košarka NBA: Philadelphia - New Jersey, prenos (do 3.30)

TV MADŽARSKA 1

5.45 Agrar - 6.00 Danes zjutraj - 8.35 Vse za ljubezen, nad. - 9.30 Za vsak dan nekaj - 12.00 Poročila - 13.00 Regionalni studio - 13.58 Poročila - 14.00 Naša družinica, nan. - 14.50 Po velikih železnicah sveta - 15.58 Poročila - 16.05 Konjska sila - 16.30 Madžarska ob koncu tisočletja - 17.30 Za upokojence - 18.00 Poročila - 18.20 Okno - 19.15 Dnevnik, šport, vreme - 20.05 Sándor Mátyás, nad. - 22.15 Dnevnik, aktualno - 22.40 Tema - 23.00 Oboževalci, show - 23.30 Dežnik, franc. film

tv2

5.50 Dobro jutro - 8.35 Dopoldne s tv2 - 11.50 Severna obzorja, nan. - 12.45 Iščemo bogato žensko, film - 14.35 Herkul - 15.30 Na krilih vetra - 16.25 Sonaderas - 17.10 Ramona - 18.00 Maria Isabel - 18.30 Dejslva - 19.00 Kdo sem jaz?, kviz - 19.35 Otroška usta - 19.55 Divji angel - 20.30 Darido Lajcsi show - 22.40 Dober večer - 23.30 Potovanje skozi čas, amer. film - 1.05 Avtosalon

Avstrija 1

7.15 Otroški program - 10.15 Smuk (ž.), prenos iz Cortine - 11.45 Superveleslalom, prenos iz Kitzbühela - 13.40 Risanke - 14.55 Nebeška družina - 15.40 Obalna straža - 16.25 Urgenca - 17.10 Princ iz Bel Aira - 17.35 Smučarski skoki, prenos iz Salt Lake Cityja - 20.15 Milijonski šov - 21.10 Ptič na žici, akcijski film - 22.55 Hiša ob cesti, akcijski film

Avstrija 2

9.00 Poročila - 9.05 Sveže kuhano je napol pridobljeno - 9.30 Quincy - 9.50 Zlata dekleta - 10.15 Klinika pod palmami - 12.00 Poročila - 12.05 Nočna straža - 13.00 Čas v sliki - 13.15 Sveže kuhano je napol pridobljeno - 13.40 Policijska inšpekcija 1 - 14.05 Dr. Stefan Frank - 14.50 Dallas - 15.35 Bogati in lepi - 16.00 Šov Barbare Karlich - 17.05 Dobrodošli v Avstriji - 19.00 Dežela danes - 19.30 Čas v sliki - 20.00 Pogledi s strani - 20.15 Nerešni akti XY - 21.20 Na sodišču - 22.10 Čas v sliki - 22.35 Moderni časi - 23.10 Komisarka - 0.00 Čas v sliki - 0.30 Nerešeni akti XY, odzivi gledalčev

TV SPORED Sobota, 20. 1.

TV SLOVENIJA 1

7.55 Kultura
8.00 Odmevi
8.30 Zgodbe iz šoljke
9.00 Radovedni Taček
9.15 Oddaja za otroke
9.35 Veliko pričakovanje, angleški film
11.35 Lingo, tv-igrica
12.00 Tednik
13.00 Poročila, šport, vreme
13.25 Mostovi
14.30 Pomagajmo si
15.00 Obdobje upanja, ameriški film
16.30 Poročila, šport, vreme
16.45 Franček, risana nanizanka
17.10 Ebba in Didrik, švedska nadaljevanka
17.50 Na vrtu
18.20 Umetnost življenja po svetu, serija
18.50 Risanka
19.05 Utrip
19.30 Dnevnik, šport, vreme
20.05 Pika na i, zabavnoglasbena oddaja
21.35 Dokumentarna oddaja
22.05 Frasier, ameriška nanizanka
22.45 Poročila, šport, vreme
23.20 Sopranovi, ameriška nadaljevanka
0.05 Ne zbujajte spečega policaja, fran. film

TV SLOVENIJA 2

8.15 Videospotnice
8.30 V televadnici, brazilska nadaljevanka
8.55 Družinska zaveza, ameriška nad.
9.35 Jasno in glasno, kontaktna oddaja
10.30 Dirkalni konj, dokumentarna oddaja
13.00 Šport
13.35 Košarka NBA Action
14.10 SP v biatlonu
17.45 Liga prvakinj v rokometu
19.30 Videospotnice
20.05 Paulovo potovanje, nemški film
21.25 Avto leta
22.30 Praksa, ameriška nanizanka
23.20 Sobotna noč
1.20 Videospotnice

POP TV

8.30 Zajček Dolgouhec in prijatelji, risanke - 10.00 Power Ranger, nan. - 10.20 Hroščeborgi, nan - 10.40 Navihanka, nan. - 11.00 Medvedi in jaz, nan. - 11.30 Šolska košarkarska liga - 12.30 Ameriška gimnazija, nan. - 13.00 Gepard, ameriški film - 14.35 Mestece Angel, ameriška nadaljevanka, 1., 2. in 3. del - 17.10 Kralj sobotne noči, ameriški film - 19.15 24 ur - 20.00 Trije lopovi in potepin, ameriški film - 21.45 Diplomatska imuniteta, kanadski film - 23.30 24 ur

KANAL A

9.30 Močnejši od vetra, ameriški film - 11.00 Kung Fu, nan. - 12.00 Nezgodni oddelek, nan. - 13.00 Mladoporočenci - 13.30 Stilski izziv - 14.00 Košarka, Real Madrid : Union Olimpija, ponovitev - 16.00 Evroliga v košarki, pregled - 16.30 Živalim na pomoč, dokumentarna oddaja - 17.00 Pop'n'roll - 18.00 Beverly Hills, nad. - 19.00 Prijatelji, nan. - 19.30 Dvakrat v življenju, nan. - 20.30 Prijatelji, nan. - 21.00 Nevarni dokazi, ameriški film - 22.40 Molitev za smrt, ameriški film - 0.30 Policisti, nan.

IDEA TV – KANAL A

10.00 ŽIVA-IDEA TV, regionalni program - Aktualno - Tedenski komentar - 10.25 Trgovina Kegl nagrajuje, ponovitev - 10.50 Napoved športnih dogodkov - 10.55 Iz soboške tržnice - 11.00 Pregled dogodkov tedna - 12.15 TV Pika: Bernarda Jeklin

TV AS - kanal 54

09.30 Gnes, informativna oddaja. 09.45 I feel good, zabavna oddaja s Činčem, ponovitev. 10.45 Miš maš, otroška oddaja. 11.45 Videostrani. 14.50 V mojem košku pa je mavrica, otroška oddaja. 15.30 SQ JAM, glasbena oddaja. 16.30 Moto šport, športna oddaja. 17.00 I feel good, zabavna oddaja s Činčem. 18.00 Gnes, informativna oddaja. 18.15 Glasbeni spoti. 18.30 Bonanza, ameriška nadaljevanka. 19.30 Glasbeni spoti. 20.05 Gnes, informativna oddaja. 20.20 Glasbeni spoti. 20.40 Pristani (Anchor Zone), film. 22.00 Moto šport, športna oddaja. 22.30 Gnes, informativna oddaja. 22.45 Videostrani.

TV HRVAŠKA 1

8.00 Poročila - 8.05 Večji od življenja, ameriški film - 9.55 Otroški program - 12.00 Poročila - 12.30 Glasbeno-dokumentarna oddaja - 13.00 Prizma - 13.55 Poročila - 14.05 Oprah Show - 14.55 Kuharski dvoboj - 15.35 Živali in ljudje, serija - 16.05 Zlata dekleta, nan. - 16.35 Risanka - 17.05 Turbo Limach Show - 18.40 Oddaja o kulturi - 19.30 Dnevnik - 20.15 007, tedenski politični magazin - 21.05 Ghost of Mississippi, ameriški film - 22.50 Poročila - 23.10 Nočni program

TV HRVAŠKA 2

9.30 Poročila - 9.35 Potovanja: Aljaska - 10.35 Sedem veličastnih, serija - 11.20 Glasbena matineja - 12.55 Hišni ljubljenčki - 13.40 Dokumentarna serija - 14.15 Beverly Hills - 15.00 Briljantina - 15.50 Melrose Place - 16.35 Črno belo v barvah - 17.25 Apartma, ameriški film - 19.30 Policija, nan. - 20.05 Družina Soprano, nad. - 21.00 Triler - 22.00 Skupaj do zvezd: Boris Novković - 22.55 Seks in mesto, nan. - 23.20 Metropolis - 0.50 Umetnine svetovnih muzejev

TV Hrvaška 3

10.40 Superveleslalom (ž.), prenos iz Cortine - 11.55 Smuk, prenos iz Kitzbühela - 12.55 Policija - 15.50 Košarka NBA, posnetek - 17.35 Športni prenosi in posnetki - 18.40 Družinska stebla rocka - 19.30 Glasbeni program - 20.10 Rock klub: HIM - 21.10 Mati in sin (15/42) - 21.40 Cosbyjev šov (16/26) - 22.20 Rdeči škrat (40/43) - 22.50 Na zdravje (14/53) - 23.10 Obsojenci, ameriški film

TV MADŽARSKA 1

6.30 Agrar - 6.45 Danes zjutraj - 7.55 Zmajček Süsü - 8.30 Prihod-odhod - 8.55 Bog vam daj dobro jutro, verska oddaja - 9.05 Zanzibar - 10.25 Zlati dim - 11.00 Po karpatski dolini -, 12.00 Poročila - 12.10 Bravo TV - 13.05 Skrajnosti - 13.25 Dvoransko prvenstvo v nogometu - 15.30 Delta - 16.00 Naše tisočletje - 16.30 1100 let

Televizijski spored od 19. januarja do 25. januarja 2001

KANAL A

9.00 Križarjenje, nan. – 9.30 Ljubica, otroci so se skrčili, nan. – 10.25 SeaQuest, nan. – 11.50 Ricki Lake, ponovitev – 12.45 Dannyjeve zvezde, vedeževanje v živo – 13.45 Komedija zmešnjav – 14.45 Ricki Lake, pogovorna oddaja – 15.40 Mladenič v modrem, nan. – 16.35 Mreža, nan. – 17.30 Fant zre v svet, nan. – 18.00 Noro zaljubljena, nan. – 18.30 Pa me ustreli!, nan. – 19.00 Udarci pravice, nan. – 20.00 Providence, nan. – 21.00 Družinsko pravo, nan. – 21.50 Tretji kamen od sonca, nan. – 22.20 Seinfeld, nan. – 22.50 Mesto greha, nan. – 23.40 Dannyjeve zvezde, ponovitev

IDEA TV – KANAL A

8.00 Dobro jutro, Pomurje – 15.00 ŽIVA-IDEA TV, ponovitev regionalnega program – Aktualno – 15.20 Iz našega studia: Razvoj turizma v Prekmurju – 15.45 Jubilej lendavskih kinologov – 16.00 Ponovitev oddaj iz studia Brüll – 18.00 ŽIVA-IDEA TV, regionalni program – Aktualno – 18.20 Reportažna sreda: 7. balonarski festival v Moravskih Toplicah – S starimi obrtmi v današnje dni: Kovač – 19.00 Aktualno, informativna oddaja – 19.15 Iz ldeine videoteke na Kanalu 10 – 20.00 Kanal A

TV AS - kanal 54

09.30 Gnes, informativna oddaja. 9.45 Aktualno v občini Lendava, občinska oddaja. 10.15 Glasbena skrinja, glasbena oddaja. 11.00 Kako biti zdrav in zmagovati, oddaja Rudija Klariča. 11.30 Videostrani. 16.45 Aktualno v občini Dobrovnik, občinska oddaja. 17.15 Glasbena skrinja, glasbena oddaja. 18.00 Gnes, informativna oddaja. 18.15 Moji mali prijatelji, oddaja o živalih. 18.45 Aktualno v občini Dobrovnik, občinska oddaja. 19.15 Kako biti zdrav, in zmagovati, oddaja Rudija Klariča. 19.45 Glasbeni spoti. 20.05 Gnes, informativna oddaja. 20.20 AS intervju. 20.45 Viva turistica, turistična oddaja. 21.30 ATV predstavlja, oddaja o slovenskih in svetovnih motoriziranih športih. 22.00 Kako biti zdrav in zmagovati, oddaja Rudija Klariča. 22.30 Gnes, informativna oddaja. 22.45 Videostrani.

TV HRVAŠKA 1

7.00 Dobro jutro – 9.30 Poročila – 9.35 Izobraževalni program – 11.05 Otroški program – 12.00 Poročila – 12.35 Vedno te bom ljubil, nad. – 13.15 Raziskovalec, serija – 14.10 Poročila – 14.15 Izobraževalni program – 15.05 Za otroke – 16.00 Dokumentarna oddaja – 16.30 Hrvaška danes – 17.05 Otroška serija – 17.30 Hugo – 17.55 Oddaja o šolstvu – 18.25 Kolo sreče – 19.30 Dnevnik – 20.15 Rdeči cvet, nad. – 21.10 Ekran brez okvira – 22.15 Poslovni klub – 22.50 Odmevi dneva – 23.10 O znanosti – 0.10 Nočni program

TV HRVAŠKA 2

9.55 Poročila – 10.00 Govorimo o zdravju – 10.30 Koncert simfoničnega orkestra HRT – 11.20 Newyorška policija, nan. – 12.05 Otroška serija – 12.30 Tv-forum – 14.10 Mosley, nad. – 15.00 Skrinja – 15.30 Trenutek spoznanja – 16.00 Poročila – 16.10 Vedno te bom ljubil, nad. – 17.00 Vsakdanjik – 18.25 Panorama – 19.00 Poročila – 19.00 Rdeči palček, nan. – 19.30 Policija, nan. – 20.05 Kviz – 20.20 Dok. oddaja – 21.15 Polni krog – 21.35 Svet živali: Volk – 22.30 Sedem veličastnih, serija – 23.20 Gobe, avstralski film – 0.50 Umetnine svetovnih muzejev

TV Hrvaška 3

15.20 Štart – 16.00 Tenis: Australian Open, posnetek – 17.40 Digitalna enciklopedija vesolja: Najnovejši posnetki Lune, poljudno-znanstvena serija (4/11) – 18.25 Rokomet: Hrvaška – ZDA, prenos – 20.00 TV-izložba – 20.10 Košarka: Hrvaška – Anglija, prenos kvalifikacijske tekme – 22.00 Šport danes – 22.10 Umetnostno drsanje, posnetek iz Bratislave – 23.10 Glasbeni program

TV MADŽARSKA 1

5.45 Agrar – 6.00 Danes zjutraj – 8.35 Vse za ljubezen, nad. – 9.35 Za vsak dan nekaj – 12.00 Poročila – 13.00 Hrvaška kronika – 13.20 Ecranul nostru – 14.00 Kinoteka, 1936 – 14.20 Moj prijatelj minister, madž. film – 15.50 Poročila – 16.00 Tečaj nemščine – 16.30 Današnja verstva – 16.55 Dokumentarec dneva – 17.25 Alternativna Madžarska – 18.00 Poročila – 18.20 Ljubezni v Saint Tropezu – 19.15 Dnevnik, šport, vreme – 20.05 Ni pravnomočno – 20.35 Akcija Kobra, danski film – 22.05 Dnevnik – 22.55 Panorama – 23.20 Kura iz vate, film

tv2

5.50 Dobro jutro – 8.35 Dopoldne s tv2 – 11.45 Severna obzorja – 12.35 Rimske počitnice, film – 14.35 Herkul – 15.30 Na krilih vetra – 16.25 Sonadoras – 18.00 Maria Isabel – 18.30 Dejstva – 19.00 Kolo sreče – 19.40 Otroška usta – 20.00 Divji angel – 20.30 Nadaljevanje silvestra na tv2 – 21.20 Psyho 3, grozljivka – 23.00 Dober večer – 23.55 Csiszar.hu, show – 0.55 Zakleti sovražniki – 1.45 Svet interneta

Avstrija 1

6.05 Otroški program – 9.55 Smučarski skoki, prenos iz Hakube – 11.50 Rallye Pariz – Dakar, posnetki – 12.30 Risanke – 14.55 Nebeška družina – 15.40 Obalna straža – 16.25 Urgenca – 17.10 Princ iz Bel Aira – 17.35 Močna družina – 18.05 Glej, kdo tam razbija – 18.30 Varuška – 19.00 Cybill – 19.30 Čas v sliki – 20.15 Smrtonosna past internet, srhljivka – 21.50 Neonske noči, srhljivka – 23.25 Nash Bridges

Avstrija 2

9.00 Poročila – 9.05 Sveže kuhano je napol pridobljeno – 9.30 Bogati in lepi – 9.50 Zlata dekleta – 10.15 Kolumbo – 12.00 Poročila – 12.05 Reportaža – 13.00 Čas v sliki – 13.15 Sveže kuhano je napol pridobljeno – 13.40 Policijska inšpekcija 1 – 14.05 Dr. Stefan Frank – 14.50 Dallas – 15.35 Bogati in lepi – 16.00 Šov Barbare Karlich – 17.00 Čas v sliki – 17.05 Dobrodošli v Avstriji – 18.45 Loto – 19.00 Dežela danes – 19.30 Čas v sliki – 20.00 Pogledi s strani – 20.15 Help TV – 22.00 Čas v sliki – 22.30 Mednarodna reportaža – 23.15 Žarišče

TV SPORED Četrtek, 25. 1.

TV SLOVENIJA 1

7.55 Kultura
8.00 Odmevi
8.30 Mostovi
9.00 Male sive celice, kviz
9.50 Zgodbe iz šoljke
10.30 Nosorog in prijatelji, nemška serija
11.20 Naravni parki Slovenije
11.50 Čari začimb
12.20 Svetovni izzivi
13.00 Poročila, šport, vreme
13.40 Pod preprog
14.30 Zoom
16.00 Slovenski utrinki
16.30 Poročila, šport, vreme
16.45 Volkovi, čarovnice in velikani
16.55 Enajsta šola, oddaja za radovedneže
17.45 Raziskovalci, ameriška serija
18.45 Risanka
19.00 Kronika
19.30 Dnevnik, šport, vreme
20.00 Tednik
21.00 Prvi in drugi
21.20 Osmi dan
22.00 Odmevi, šport, vreme
22.50 Podoba podobe
23.20 Bolezni našega časa: Samomorilnost
23.50 Raziskovalci, ameriška serija

TV SLOVENIJA 2

8.00 Simpsonovi, risana nanizanka
8.20 Videospotnice
10.00 Hotel ob Vrbskem jezeru, nanizanka
10.50 Grace na udaru, ameriška nanizanka
11.10 Frasier, ameriška nanizanka
12.30 Šport
14.30 Svet poroča
15.00 Paulovo potovanje, nemški film
16.30 Caroline v velemestu, nanizanka
17.00 Hotel ob Vrbskem jezeru, nanizanka
18.00 Ženska zgodba, angleški film
19.30 Videospotnice
20.05 Tuja razvedrilna oddaja
21.00 Emily z Mesečeve domačije, nad.
21.45 Hotel Strah, italijanski film
23.20 Šejkov sin, ameriški nemi film
0.40 Serijski morilec, švedski film
2.05 Simpsonovi, risana nanizanka
2.30 Videospotnice

POP TV

7.00 Dobro jutro, Slovenija – 10.00 Večna ljubezen, nad. – 11.00 Brez tebe, nad., zadnji del – 11.50 Milady, nad. – 13.15 Zgodbe južnih morij, nan. – 14.10 Gorski zdravnik, nan. – 15.40 Oprah Show: Gary Zukav – 16.30 Milady, nad. – 17.20 Moja usoda si ti, mehiška nadaljevanka, 1. del – 18.15 Večna ljubezen, nad. – 19.15 24 ur – 20.00 Spremembe, ameriški film – 21.40 Nikita, nan. – 22.30 Prijatelji, nan. – 22.50 JAG, nan. – 23.40 Glavni na vasi, risana nanizanka – 0.10 24 ur

KANAL A

9.00 Križarjenje, nan. – 9.30 Ljubica, otroci so se skrčili, nan. – 10.25 SeaQuest, nan. – 11.50 Ricki Lake, ponovitev – 12.45 Adrenalina – 13.45 Mladoporočenci – 14.45 Ricki Lake, pogovorna oddaja – 15.40 Mladenič v modrem, nan. – 16.35 Mreža, nan. – 17.30 Fant zre v svet, nan. – 18.00 Noro zaljubljena, nan – 18.30 Pa me ustreli!, nan. – 19.00 Udarci pravice, nan. – 20.00 Ženska liga, ameriški film – 22.15 Tretji kamen od sonca, nan. – 22.45 Seinfeld, nan. – 23.15 Kdo je Harry?, ameriški film – 0.50 Adrenalina

IDEA TV – KANAL A

8.00 Dobro jutro, Pomurje – 15.00 ŽIVA-IDEA TV, ponovitev regionalnega programa – Aktualno – 16.20 Reportažna sreda: 7. balonarski festival – 15.40 S starimi obrtmi v današnje dni: Kovač – 16.00 Ponovitev oddaj iz studia Brüll – 18.00 ŽIVA-IDEA TV, regionalni program – Aktualno – 18.20 Kulturno-razvedrilno: Navigator (film, kultura, prosti čas) – 18.25 Portret: Dušan Zagorc – 18.40 Anketa – 18.45 Knjiga resnic Rudija Ringbauerja – 19.00 Aktualno, informativna oddaja – 19.15 Iz ldeine videoteke na Kanalu 10 – 20.00 Kanal A

TV AS - kanal 54

09.30 Gnes, informativna oddaja. 09.45 Viva turistica, turistična oddaja. 10.15 Moji mali prijatelji, oddaja o živalih, ponovitev. 11.00 Iz produkcije ZLTV, ATV Signal. 11.30 Kako biti zdrav in zmagovati, oddaja Rudija Klariča. 12.00 ATV predstavlja, oddaja o slovenskih in svetovnih motoriziranih športih. 12.30 Videostrani. 16.05 Kako biti zdrav in zmagovati, oddaja Rudija Klariča. 16.35 ATV predstavlja, oddaja o slovenskih in svetovnih motoriziranih športih. 17.05 Moji mali prijatelji, oddaja o živalih. 17.15 Viva turistica, turistična oddaja. 18.00 Gnes, informativna oddaja. 18.15 Zakoj pa nej, mladinska oddaja. 18.45 AS intervju. 19.05 Iz produkcije ZLTV, ATV Signal. 19.35 Glasbeni spoti. 20.05 Gnes, informativna oddaja. 20.20 Četrtkov klepet, oddaja v živo. 21.00 Iz produkcije ZLTV, oddaja v živo iz ZLTV. 22.00 Iz produkcije ZLTV, ATV Signal. 22.30 Gnes, informativna oddaja. 22.45 Videostrani

TV HRVAŠKA 1

7.00 Dobro jutro – 9.30 Poročila – 9.35 Izobraževalni program – 11.05 Otroški program – 12.00 Poročila – 12.35 Vedno te bom ljubil, nad. – 13.20 Raziskovalec, serija – 14.10 Poročila – 14.15 Izobraževalni program – 15.05 Otroški program – 16.00 Informativno politični program – 16.30 Hrvaška danes – 17.05 Otroška serija – 17.30 Hugo – 17.55 Izobraževalna oddaja – 18.25 Kolo sreče – 19.30 Dnevnik – 20.15 Victim of Love, ameriški film – 21.50 Pol ure kulture – 22.25 Narava politike – 23.10 Odmevi dneva –

TV HRVAŠKA 2

11.20 O znanosti – 12.05 Otroška oddaja – 12.40 Poslovni klub – 13.15 Južni Brooklyn, nan. – 14.00 Ekran brez okvira – 15.00 Ekumena – 16.00 Poročila – 16.10 Vedno te bom ljubil, nad. – 17.00 Vsakdanjik – 18.30 Panorama – 19.00 Poročila – 19.05 Na zdravje!, nan. – 19.30 Policija, nan. – 20.25 Bolnišnica upanja, nan. – 21.20 Polni krog – 21.40 Željka Ogresta in gosti – 22.45 Dosjeji X, nan. – 23.30 Želim biti zvezda, avstralski film

TV Hrvaška 3

16.30 Umetnostno drsanje, posnetek iz Bratislave – 17.30 Tenis: Australian Open, posnetek – 19.30 Glasbeni program – 20.10 TV-izložba – 20.25 Rokomet: Hrvaška – Nemčija, prenos – 22.00 Šport danes – 22.10 Umetnostno drsanje, prenos – 23.10 Hit depo

TV MADŽARSKA 1

5.45 Agrar – 6.00 Danes zjutraj – 8.35 Vse za ljubezen, nad. – 9.30 Za vsak dan nekaj – 12.00 Poročila – 13.00 Rondo, narodnostni magazin – 13.55 Poročila – 14.00 Zmaj s konca sveta, mladinski film – 15.25 Glasbena veriga – 15.35 Otroško prvenstvo – 15.58 Poročila – 16.00 Za otroke – 16.30 Kanon – 17.00 Pomagajmo si – 17.25 Dobra beseda – 18.00 Poročila – 18.20 Ljubezni v Saint Tropezu – 19.15 Dnevnik, šport, vreme – 20.05 Azerac, nad. – 21.00 2000 let – 21.30 V zagonu – 22.05 Poročila, aktualno – 22.50 V dvoje – 23.25 72 ur – 23.55 Tarr Bela, dok. film

tv2

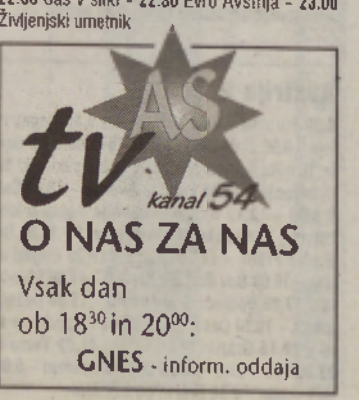
12.50 Kinoteka – 14.35 Herkul – 15.30 Na krilih vetra – 16.25 Sonadoras – 17.10 Ramona – 18.00 Maria Isabel – 18.30 Dejstva – 19.00 Sedaj ali nikoli, kviz – 19.40 Otroška usta – 20.00 Divji angel – 20.30 Srečni Luke, vestern – 21.25 Stopnjevana groza, grozljivka – 23.25 Dober večer – 0.25 Okno v Evropo – 0.55 Poslednja prostitutka, amer. film – 2.30 Svet interneta

Avstrija 1

6.05 Otroški program – 10.20 Happy Gilmore, filmska komedija – 11.45 Konfeti – 12.10 Risanke – 14.55 Nebeška družina – 15.40 Obalna straža – 16.25 Urgenca – 17.10 Princ iz Bel Aira – 17.35 Močna družina – 18.05 Glej, kdo tam razbija – 18.30 Varuška – 19.00 Cybill – 19.30 Čas v sliki – 20.00 Šport – 20.15 Sinan Toprak je nepodkupljiv, kriminalka – 21.50 Nova – 22.50 Serija – 23.35 Oddaja o kulturi

Avstrija 2

9.50 Zlata dekleta – 10.15 Marili, filmska komedija – 12.05 Milijonsko kolo – 12.30 Alpe - Donava - Jadran – 13.00 Čas v sliki – 13.15 Sveže kuhano je napol pridobljeno – 13.40 Policijska inšpekcija 1 – 14.05 Dr. Stefan Frank – 14.50 Dallas – 15.35 Bogati in lepi – 16.00 Šov Barbare Karlich – 17.00 Čas v sliki – 17.05 Dobrodošli v Avstriji – 19.00 Dežela danes – 19.30 Čas v sliki – 20.15 Univerzum: Dežela gora – 21.05 Vera – 22.00 Čas v sliki – 22.30 Evro Avstrija – 23.00 Življenjski umetnik



Televizijski spored od 19. januarja do 25. januarja 2001

sredi Evrope - 17.00 Jani gre na dom, show - 17.30 Paulovo,potovanje, nemški film - 19.00 Lottoshow - 19.30 Dnevnik, šport, vreme - 20.05 Muhasti leti časi, zabavni magazin - 21.05 Schimanski se vrača, nad. - 22.40 Miss Universe Hungary - 23.35 Težavni lantje, amer. film

tv2

6.00 Korenine, magazin za narodnosti - 6.30 Leteča hiša - 7.00 Matineja - 9.00 Cartoon Network, risanke - 11.00 Gimi-dili - 11.25 Party-tv - 12.25 Divji svet - 13.15 Jezdeci vetra - 14.15 Sever in jug, nad. - 15.10 Z ena na dva - 15.35 Prijatelji - 16.00 Connan - 16.50 Sinbad - 17.40 Herkul - 18.30 Dejstva - 19.00 Air America - 20.00 Zakladi Damaska, ital. film - 23.10 Nevarno poslanstvo, amer. film - 0.00 Brez dvojnika, film

Avstrija 1

7.10 Otroški program - 10.20 Superveleslalom (ž.), prenos iz Cortine - 11.30 Smuk, prenos iz Kitzbühela - 14.10 Jesse - 14.30 Ö3 Austria Top 40 - 15.15 Sabrina - 15.40 Dawsonov potok - 16.25 Beverly Hills - 17.10 Srček - 18.00 Smučarski skoki, prenos iz Salt Lake Cityja - 20.15 Stavite, da...?, prenos iz Bremna - 22.35 Varen pred kroglami, akcijski film - 23.55 Death Wish, akcijski film

Avstrija 2

9.00 Poročila - 9.05 Sveže kuhano je napol pridobljeno - 9.30 Beli sen, film - 11.00 Majhno dekle, veliko srce, film - 13.00 Čas v sliki - 13.10 Črno na belem, filmska komedija - 14.35 Enostavno dekle, filmska komedija - 16.05 Podobe Avstrije - 16.25 Dežela in ljudje - 16.55 Religije sveta - 17.05 Pogled v deželo - 17.35 Živalski magazin - 17.55 Bingo - 18.25 Konflikti - 19.00 Dežela danes - 19.30 Čas v sliki - 20.00 Pogledi s strani - 20.15 Vse je komedija - 22.50 Mož, ki je vedel preveč, kriminalka

TV SPORED Nedelja, 21. 1.

TV SLOVENIJA 1

8.00 Telebajski, otroška oddaja
8.25 Tabaluga, otroška nanizanka
8.50 Pika Nogavička, nanizanka
9.20 Tomažev svet
10.00 Glasbena oddaja
11.00 Svet divjih živali, japonska serija
11.30 Obzorja duha
12.00 Ljudje in zemlja
13.00 Poročila, šport, vreme
13.15 Pika na i
14.40 Garači, angleška nadaljevanka
15.30 Sledi, oddaja o ljubiteljski kulturi
16.00 Čarí začimb
16.30 Poročila, šport, vreme
16.50 Vsakdanjik in praznik
17.45 Podobe iz srednje Evrope
18.15 Naravni parki Slovenije: Kraški rob
18.45 Risanka
18.50 Žrebanje lota
19.05 Zrcalo tedna
19.30 Dnevnik, šport, vreme
20.05 Zoom
21.40 Pod preprogo
22.40 Poročila, šport, vreme
23.10 Brez komentarja
0.10 Resna glasba

TV SLOVENIJA 2

8.20 Videospotnice
8.55 Noro zaljubljena, ameriška nanizanka
9.20 SP v alp. smuč., velesl. (ž), 1. vožnja
10.20 Slalom komb. (m), 1. vožnja
12.20 Veleslalom (ž), 2. vožnja
13.20 Slalom komb. (m), 2. vožnja
14.15 Košarka NBA
15.45 SP v biatlonu
17.25 DP v košarki, Krka Tel. : Pivov. Laško
19.30 Videospotnice
20.05 Pustolovščine N. Hulota, fran. serija
20.50 Cikcak
21.25 Turistična oddaja
22.00 Končnica
23.00 Varuhi človeštva, angleški film
0.45 Videospotnice

POP TV

8.30 Zajček Dolgoušček in prijatelji, risanke - 10.00 Power Ranger, nan. - 10.20 Hroščeborgi, nan. - 10.40 Navihanka, nan. - 11.00 Mladi učitelj, nan. - 11.30 Šolska košarkarska liga - 12.30 Ameriška gimnazija, nan. - 13.00 Izganjalka vampirjev, nan. - 14.00 Boj z rakom, dok. oddaja - 14.30 Prva izdaja, nan. - 15.30 Poletje Bena Tylerja, ameriški film - 17.20 Obalna straža, nan. - 18.10 VIP, nan. - 19.15 24 ur - 20.00 Jurski park, ameriški film - 22.15 Športna scena - 23.00 Škatla za bedake, avstralski film - 0.30 24 ur

KANAL A

9.00 Težave na prostosti, ameriški film - 11.00 Kung Fu, nan. - 12.00 Nezgodni oddelek, nan. - 13.00 Komedija zmešnjav - 13.30 Pop'n'roll - 14.30 Taksi do Kanade, ameriški film - 16.10 Mestni divjak, dokumentarna oddaja - 17.00 Divja zemlja, nadaljevanka, 3/6 - 18.00 Melrose Place, nad. - 19.00 Prijatelji, nan. - 19.30 Roswell, nan. - 20.30 Prijatelji, nan. - 21.00 Mali predsednik, ameriški film - 22.45 Stilski izziv - 23.20 Carrie, ameriški film

IDEA TV - KANAL A

10.00 ŽIVA-IDEA TV, regionalni program - Izbor naj športnikov v Ljutomeru - 10.15 Iz našega studia: Ivan Markoja, župan občine Odranci - 10.45 Skupščina prleških oldtimerjev Janez Puh - 11.00 Moravske Toplice, najbolj urejeno zdravilišče 2000 - 11.15 S starimi obrtmi v današnje dni: Čevljar - 11.40 Intervju: Jožef Špindler - 11.55 Anketa - 12.00 Koncert Nebojše Jovana Živkoviča - 12.10 Med verzuško in pesmijo, predstavitev knjige Francija Justa - 12.15 Tedenski komentar - 12.20 Pregled dogodkov tedna

TV AS - kanal 54

09.30 Teden ob Muri, informativna oddaja. 10.30 Na domači grudi, kmetijska oddaja. 11.30 Aktualno v občini Lendava, občinska oddaja. 12.00 Glasbena skrinja, glasbena oddaja. 12.30 Moji mali prijatelji, oddaja o živalih. 13.00 Zakoj pa nej, mladinska oddaja. 13.30 As intervju. 14.00 Viva turistica, turistična oddaja. 14.30 Četrtkov klepet. 15.00 Najviža, glasbena oddaja. 16.00 I feel good, zabavna oddaja s Činčem. 17.00 Videostrani.

TV HRVAŠKA 1

7.55 Poročila - 8.00 Film za otroke - 9.30 Otroški program - 12.00 Poročila - 12.30 Kmetijska oddaja - 13.20 Mir in dobrota - 14.00 V nedeljo ob dveh - 15.00 Poročila - 15.10 Kuharski dvoboj - 15.45 Raziskovalec, serija - 16.45 Jack in Jill, nad. - 17.35 Murder on the Iditarod Road, ameriški film - 19.30 Dnevnik - 20.15 Drama - 21.25 Glasbena oddaja - 22.40 Poročila - 23.00 Katastrofe, serija - 23.55 Nočni program

TV HRVAŠKA 2

8.55 Poročila - 9.00 007, tedenski politični magazin - 9.45 Verski program - 10.45 Portret cerkve in mesta - 11.00 Nedeljska maša - 12.05 Lady in the Lake, ameriški film - 13.50 Otroški program - 15.10 Glasbena oddaja - 15.40 Zabavni program - 16.55 Opera Box - 17.30 Držite lopova, zabavna oddaja - 18.30 Hit HTV, glasbena oddaja - 19.15 Iz muzejske zakladnice - 19.30 Policija, nan. - 20.10 Potovanja: Holandija - 21.25 Poročila - 21.35 Izletjevalec, ameriški film - 23.10 Oddaja o filmu - 23.50 Čunking ekspres, hongkonški film

TV Hrvaška 3

9.25 Veleslalom (ž.), prenos prve vožnje iz Cortine - 10.25 Slalom, prenos prve vožnje iz Kitzbühela - 12.25 Veleslalom (ž.), prenos druge vožnje - 13.25 Slalom, prenos druge vožnje - 14.10 Vedno te bom ljubil - 17.40 Šport v nedeljo - 17.55 Odbojka: Rijeka - Kaštela, prenos - ...Košarka: NBA pregled - 20.25 Nogomet: Milan - Roma, prenos - 22.20 Šport danes - 22.40 Top DJ Mag - 23.40 Glasbeni program

TV MADŽARSKA 1

6.30 Gospodar - 7.00 Božja beseda - 7.10 Zmajček Süsü - 9.30 Glavni trg - 11.00 Katoliška maša, prenos - 12.00 Minute sreče - 12.35 TV-klinika - 13.05 Prijatelj - 13.35 Dvoransko prvenstvo v nogometu - 15.05 Mati Holle, film - 16.35 Vesela novica, verska oddaja - 17.05 Ars Hungarica - 17.35 Po modi - 18.00 Carstvo ruskega medveda - 19.00 Tednik - 19.45 Poročila - 20.05 TV-šlager - 21.05 Pridem takoj!, show - 22.05 Kako bi bilo, če ... (show) - 22.35 East Side Story, opera

tv2

6.00 Jutranja razmišljanja - 6.30 Priča - 7.00 Matineja - 9.00 Cartoon Network, risanke - 11.00 Gimi-dili - 12.00 Šport - 12.35 Vrv in zlato, vestern - 14.20 Obalna straža - 15.10 MacGyver - 16.00 Sentinel - 16.50 Ksena - 17.40 Leteča vipera - 18.30 Dnevnik - 20.00 Tihi uničevalec, film - 21.40 Colombo - 23.10 Svet zaporov, dok. film - 23.45 Madžarska jutri - 0.15 Spet je priča, satira

Avstrija 1

6.00 Otroški program - 9.15 Veleslalom (ž.), prenos prve vožnje iz Cortine - 10.15 Slalom, prenos prve vožnje iz Kitzbühela - 11.30 Šport - 12.00 Veleslalom (ž.), prenos druge vožnje - 13.15 Slalom, prenos drugega teka - 14.10 Izgubljeni svet - 14.55 Willow, pustolovski film - 16.50 Moji vražji sosedje, filmska komedija - 18.30 Šport v nedeljo - 19.30 Čas v sliki - 20.15 Francoski poljub, filmska komedija - 22.00 Kolumbo - 23.35 Čast Prizzijevih, kriminalka

Avstrija 2

9.00 Poročila - 9.05 Hrestač, drugi del opere - 10.30 Teden kulture - 11.00 Poročila - 11.05 Novinarska ura - 12.00 Visoka hiša - 12.30 Orientacija - 13.00 Poročila - 13.05 Tednik - 13.30 Domovina, tuja domovina - 14.00 Pogledi s strani - 14.20 Univerzum - 15.05 Heidi in Emi - 15.30 ...In večno bo ostala ljubezen, film - 17.05 Lepo življenje - 18.00 Milijonsko kolo - 18.25 Kristus v času - 18.30 Podobe Avstrije - 19.00 Dežela danes - 19.30 Čas v sliki - 19.54 Pogledi s strani - 20.15 Ko muzika igra - 21.55 Prizadet - 23.15 Enostavno klasično: Placido Domingo

TV SPORED Ponedel., 22. 1.

TV SLOVENIJA 1

8.00 Utrip
8.20 Zrcalo tedna
8.40 Pomagajmo si
9.10 Zares divje živali, ameriška serija
9.35 Rdeči grafit
10.00 Oddaja za otroke
10.40 Resnična resničnost
11.15 Dosežki
11.35 Na vrtu
12.00 Umetnost življenja po svetu, serija
12.25 Parada plesa
13.00 Poročila, šport, vreme
13.25 Ljudje in zemlja
14.15 Polnočni klub
15.25 Opus
16.00 Dober dan, Koroška
16.30 Poročila, šport, vreme
16.45 Mikin Makin črkopis
16.50 Telebajski
17.15 Radovedni Taček
17.45 Recept za zdravo življenje
18.35 Žrebanje 3 x 3 plus 6
18.45 Risanka
19.00 Kronika
19.30 Dnevnik, šport, vreme
20.05 Gozdarska hiša, nemška nanizanka
21.00 Mednarodna obzorja: Jemen
22.00 Odmevi, šport, vreme
22.55 W. Shakespeare: Hamlet, 1. del
0.30 Recept za zdravo življenje

TV SLOVENIJA 2

8.00 Simpsonovi, risana nanizanka
8.20 Videospotnice
10.00 Hotel ob Vrbskem jezeru, nanizanka
10.45 Nana, francoska nadaljevanka
12.35 Planeti, angleška serija
13.30 Cikcak
13.55 Sobotna noč
16.00 Oddaja o Slovenski vojski
16.30 Caroline v velemestu, nanizanka
17.00 Hotel ob Vrbskem jezeru, nanizanka
18.00 Tele M, oddaja TV Maribor
18.30 Štafeta mladosti
19.30 Videospotnice
20.05 Umetnost zasledovanja, avstralska oddaja
21.00 Studio City
22.00 South Park, risana nanizanka
22.30 Metropolis
23.00 Brane Rončel izza odra
0.25 Zlo pod mesečino, angleški film
2.05 Simpsonovi, risana nanizanka
2.25 Videospotnice

POP TV

7.00 Dobro jutro, Slovenija - 10.00 Večna ljubezen, nad. - 11.00 Brez tebe, nad. - 11.50 Milady, nad. - 13.15 Športna scena - 14.10 Gorski zdravnik, nan. - 15.40 Oprah Show: Mali genialci - 16.30 Milady, nad. - 17.20 Brez tebe, nad. - 18.15 Večna ljubezen, nad. - 19.15 24 ur - 20.00 Sedma nebesa, nan. - 21.00 Shirley Valentine, angleški film - 23.00 JAG, nan. - 23.50 Glavni na vasi, risana nanizanka - 0.20 24 ur

KANAL A

9.00 Križarjenje, nan. - 9.30 Ljubica, otroci so se skrčili, nan. - 10.25 SeaQuest, nan. - 11.50 Ricki Lake, ponovitev - 12.45 Dannyjeve zvezde, vedeževanje - 13.45 Zmenkarije - 14.45 Ricki Lake, pogovorna oddaja - 15.40 Mladenič v modrem, nan. - 16.35 Mreža, nan. - 17.30 Fant zre v svet, nan. - 18.00 Noro zaljubljena, nan. - 18.30 Pa me ustrelil, nan - 19.00 Udarci pravice, nan. - 20.00 Spet v zasedi, ameriški film - 22.00 Tretji kamen od sonca, nan. - 22.30 Seinfeld, nan. - 23.00 Dosjeji X, nan. - 23.50 Dannyjeve zvezde, ponovitev

IDEA TV - KANAL A

8.00 Dobro jutro, Pomurje - 15.00 ŽIVA-IDEA TV, regionalni program - TV Pika - 16.00 Ponovitev oddaj iz studia Brüli - 18.00 ŽIVA-IDEA TV, regionalni program - Aktualno - 18.20 Kronika - 18.25 Športni ponedeljek - Pregled športnih dogodkov - 18.30 Predstavitev športnikov leta občine Gornja Radgona - 19.00 Aktualno, informativna oddaja - 19.15 Iz Ideine videoteke na Kanalu 10 - 20.00 Kanal A

TV AS - kanal 54

09.30 Teden ob Muri, informativna oddaja. 10.30 Na domači grudi, kmetijska oddaja. 11.30 Videostrani. 16.00 Teden ob Muri, informativna oddaja. 17.00 Na domači grudi, kmetijska oddaja. 18.00 Gnes, informativna oddaja. 18.15 Glasbeni spoti. 18.30 Bonanza, ameriška nadaljevanka. 19.30 Glasbeni spoti. 20.05 Gnes, informativna oddaja. 20.20 Šport plus, športna oddaja v živo. 20.55 Scanner Cop 2 - Volkino maščevanje, film. 22.30 Gnes, informativna oddaja. 22.45 Videostrani.

Televizijski spored od 19. januarja do 25. januarja 2001

TV HRVAŠKA 1

7.00 Dobro jutro - 9.30 Poročila - 9.35 Izobraževalni program - 11.05 Otroški program - 12.00 Poročila - 12.35 Vedno te bom ljubil, nad. - 13.20 Raziskovalec, serija - 14.15 Poročila - 14.20 Izobraževalni program - 15.10 Otroški program - 16.00 Hrvaške manjšine v Evropi - 16.30 Hrvaška danes - 17.05 Otroška serija - 17.30 Hugo - 17.55 Dokumentarna oddaja - 18.25 Kolo sreče - 19.30 Dnevnik - 20.15 Vietnamska vojna, serija - 21.10 Drama - 22.35 Misli 21. stoletja - 23.35 Odmevi dneva - 0.00 Evromagazin - 0.35 Nočni program

TV HRVAŠKA 2

9.55 Poročila - 10.00 Oprah Show - 10.45 Pravica za vse, nad. - 11.30 Latinica - 13.20 Otroška serija - 13.50 Kuharski dvoboj - 14.30 Družina Soprano, nad. - 15.20 Oddaja o filmu - 16.00 Poročila - 16.10 Vedno te bom ljubil, nad. - 17.00 Vsakdanjik - 18.30 Panorama - 19.00 Poročila - 19.00 Mati in sin, nan. - 19.30 Policija, nan. - 20.05 Kviz - 20.20 Zahodno krilo, serija - 21.10 Polni krog - 21.35 Slačilnica - 22.40 Breza, hrvaški film - 0.10 Muriel se poroči, avstralski film

TV Hrvaška 3

17.30 Beverly Hills (63/64) - 18.15 Melrose Place (63/68) - 19.00 Planet Internet - 19.30 Glasbeni program - 20.10 Petica - 21.20 Brooklyn jug (17/22) - 22.05 Šport danes - 22.15 Kultura prostora - 23.00 Mesečina - 23.40 Glasbeni program

TV MADŽARSKA 1

5.45 Agrar - 6.00 Danes zjutraj - 8.35 Vse za ljubezen, nad. - 9.35 Za vsak dan nekaj - 12.00 Poročila - 13.00 Romski magazin - 13.25 Domovina, slovaški magazin - 14.00 Naša družinica, nan. - 14.55 Glasbena veriga - 15.00 Porušeno mesto - 16.00 Madžarska hiša - 16.25 Mnenja o dostojanstvu - 17.00 Kaj nas uči Evropa - 17.25 Evropski magazin - 18.00 Poročila - 18.20 Ljubezni v Saint Tropezu, nan. - 19.15 Dnevnik, šport, vreme - 20.05 Milenijske pravljice - 20.35 112, kriminalistični magazin - 22.00 Poročila, aktualno - 22.45 Govorilna ura - 23.20 Zbogom, prijatelji, madž. film

tv2

5.50 Dobro jutro - 8.35 Dopoldne s tv2 - 11.30 Severna obzorja - 12.25 Bog vojne, amer. film - 14.35 Herkul - 15.30 Na krilih vetra - 16.25 Sonadoras - 17.10 Ramona - 18.00 Maria Isabel - 18.30 Dejstva - 19.00 Sedaj ali nikoli, kviz - 19.40 Otroška usta - 20.00 Divji angel - 20.30 JAG - častne zadeve - 21.25 Air America - 22.15 Friderikus: Moj kino - 23.05 Dober večer - 23.55 Neskončne meje, nad.

Avstrija 1

7.05 Risanke - 9.45 Duh, film - 11.45 Konfeti - 12.10 Risanke - 14.55 Nebeška družina - 15.40 Obalna straža - 16.25 Urgenca - 17.10 Princ iz Bel Aira - 17.35 Močna družina - 18.05 Glej, kdo tam razbija - 18.30 Varuška - 19.00 Cybill - 19.30 Čas v sliki - 20.00 Šport - 20.15 Happy Gilmore, filmska komedija - 21.45 Zadnji dnevi, znanstvenofantastični film - 0.00 Nikita

Avstrija 2

9.00 Poročila - 9.05 V Avstriji - 9.30 Bogati in lepi - 9.50 Zlata dekleta - 10.15 Enostavno dekle, filmska komedija - 12.00 Čas v sliki - 12.05 Orientacija - 12.35 Podobe Avstrije - 13.00 Čas v sliki - 13.15 Sveže kuhano je napol pridobljeno - 13.40 Policijska inšpekcija 1 - 14.05 Dr. Stefan Frank - 14.50 Dallas - 15.35 Bogati in lepi - 16.00 Šov Barbare Karlich - 17.00 Poročila - 17.05 Dobrodošli v Avstriji - 19.00 Dežela danes - 19.30 Čas v sliki - 20.00 Pogledi s strani - 20.15 Grajski hotel Orth - 21.05 Tema - 22.00 Čas v sliki - 22.30 Oddaja o kulturi - 0.00 Čas v slikl - 0.30 Prej in potem, film

TV SPORED Torek, 23. 1.

TV SLOVENIJA 1

7.55 Kultura
8.00 Odmevi
8.30 Mostovi
9.00 Risanke
9.45 Radovedni Taček
10.05 Primožev dnevnik: Danes sem zidar
10.40 Recept za zdravo življenje
11.30 Naokoli po Nemčiji
12.05 Gozdarska hiša, nemška nanizanka
13.00 Poročila, šport, vreme
13.25 Mednarodna obzorja: Jemen
14.15 W. Shakespeare: Hamlet, 1. del
16.00 Med valovi, oddaja TV Koper
16.30 Poročila, šport, vreme
16.45 Zlatko Zakladko: Kralj Matjaž
17.10 Ranč pri kraguljčkovi sedmici, nad.
17.45 Tana Toraja, italijanska oddaja
18.45 Risanka
19.00 Kronika
19.30 Dnevnik, šport, vreme
20.05 Peta hiša na levi, humoristična nan.
20.35 Sprehod z dinozavri, angleška serija
21.10 Aktualno
22.00 Odmevi, šport, vreme
22.50 Celuloidni blues, nizozemska drama
23.40 Tana Toraja, italijanska oddaja

TV SLOVENIJA 2

8.00 Simpsonovi, risana nanizanka
8.20 Videospotnice
10.00 Hotel ob Vrbskem jezeru, nanizanka
10.50 Umetnost zasledovanja, avstralska dok. oddaja
11.40 Pustolovščine N Hulota, serija
13.30 Obdobje upanja, ameriški film
14.55 Studio City
16.00 Metropolis
16.30 Caroline v velemestu, nanizanka
17.00 Hotel ob Vrbskem jezeru, nanizanka
18.00 Dekleti s podeželja, angleški film
19.40 Videospotnice
20.05 Glasbeni festivali
21.00 Vrni se v grob, češki film
22.35 Evropski dokumentarni film
23.00 Svet poroča
23.30 Simpsonovi, risana nanizanka
23.55 Videospotnice

POP TV

7.00 Dobro jutro, Slovenija - 10.00 Večna ljubezen, nad. - 11.00 Brez tebe, nad. - 11.50 Milady, nad. - 13.15 Zgodbe južnih morij, nan. - 14.10 Gorski zdravnik, nan. - 15.40 Oprah Show: Spremenite svoj življenjski slog - 16.30 Milady, nad. - 17.20 Brez tebe, nad. - 18.15 Večna ljubezen, nad. - 19.15 24 ur - 20.00 Seme prevare, ameriški film - 21.40 Bolnišnica upanja, nan. - 22.30 JAG, nan. - 23.20 Glavni na vasi, risana nanizanka - 23.50 24 ur

KANAL A

9.00 Križarjenje, nan. - 9.30 Ljubica, otroci so se skrčili, nan. - 10.25 SeaQuest, nan. - 11.50 Ricki Lake, ponovitev - 12.45 Pop'n'roll - 13.45 Stilski izziv - 14.45 Ricki Lake, pogovorna oddaja - 15.40 Mladenič v modrem, nan. - 16.35 Mreža, nan. - 17.30 Fant zre v svet, nan. - 18.00 Noro zaljubljena, nan. - 18.30 Pa me ustreli!, nan. - 19.00 Udarci pravice, nan. - 20.00 Jeklena pravica, ameriški film - 21.40 Tretji kamen od sonca, nan. - 22.10 Seinfeld, nan. - 22.50 Tretja izmena, nad. - 23.30 Pop'n'roll

IDEA TV - KANAL A

8.00 Dobro jutro, Pomurje - 15.00 ŽIVA-IDEA TV, ponovitev regionalnega programa - Aktualno - 15.20 Kronika - 15.25 Športni ponedeljek - 15.30 Predstavitev športnikov leta občine Gornja Radgona - 16.00 Ponovitev oddaj iz studia Brüli - 18.00 ŽIVA-IDEA TV, regionalni program - Aktualno - 18.20 Iz našega studia: Razvoj turizma v Prlekiji - 18.45 Jubilej lendavskih kinologov - 19.00 Aktualno, informativna oddaja - 19.15 Iz Ideine videoteke na Kanalu 10 - 20.00 Kanal A

TV AS - kanal 54

09.30 Gnes, informativna oddaja. 9.45 Novoletni videomeh, glasbena oddaja, ponovitev. 11.15 Šport plus, športna oddaja. 11.45 Videostrani. 17.00 Čas za nas, mladinska oddaja, ponovitev. 18.00 Gnes, informativna oddaja. 18.15 Glasbeni spoti. 18.30 Bonanza, ameriška nadaljevanka. 19.30 Šport plus, športna oddaja. 20.05 Gnes, informativna oddaja. 20.20 Aktualno v občini Dobrovnik, občinska oddaja. 20.50 Glasbena skrinja, glasbena oddaja v živo. 21.30 I feel good, zabavna oddaja s Činčem. 22.30 Gnes, informativna oddaja. 22.45 Videostrani.

TV HRVAŠKA 1

7.00 Dobro jutro - 9.30 Poročila - 9.35 Izobraževalni program - 11.05 Otroški program - 12.00 Poročila - 12.35 Vedno te bom ljubil, nad. - 13.15 Raziskovalec, serija - 14.10 Poročila - 14.15 Izobraževalna oddaja - 15.00 Otroški program - 16.00 Dokumentarna oddaja - 16.30 Hrvaška danes - 17.05 Otroška serija - 17.30 Hugo - 17.55 Govorimo o zdravju - 18.25 Kolo sreče - 19.30 Dnevnik - 20.15 Skrinja: Kavalir - 20.50 Tv-forum - 22.25 Trenutek spoznanja - 23.00 Odmevi dneva - 23.25 Koncert simfoničnega orkestra HRT - 0.20 Nočni program

TV HRVAŠKA 2

9.50 Poročila - 9.55 Prizma - 10.45 Misli 21. stoletja - 11.40 Evromagazin - 12.15 Otroška serija - 12.45 Vietnamska vojna, serija - 13.40 Kuharski dvoboj - 14.15 Zahodno krilo, serija - 15.00 Slačilnica - 16.00 Poročila - 16.10 Vedno te bom ljubil, nad. - 17.00 Vsakdanjik - 18.30 Panorama - 19.00 Poročila - 19.00 Cosby Show - 19.30 Policija, nan. - 20.05 Kviz - 20.25 Mosley, nad. - 21.15 Polni krog - 21.35 Seinfeld, nan. - 22.05 Newyorška policija, nan. - 22.50 Prestopniki, avstralski film

TV Hrvaška 3

14.25 Rokomet: Hrvaška - Grenlandija, prenos s SP - 16.00 Tenis: Australian Open, posnetek - 17.15 Napad, ameriški film - 19.00 Animavizija - 19.30 Glasbeni program - 20.10 Štart, športni program - 20.50 Film - 22.20 Dan, ki je spremenil moje življenje, dok. serija (2/4) - 23.10 Monoplus - 23.50 Glasbeni program

TV MADŽARSKA 1

5.45 Agrar - 6.00 Danes zjutraj - 8.35 Vse za ljubezen, nad. - 9.30 Za vsak dan nekaj - 12.00 Poročila - 13.00 Srbski ekran - 13.25 Unser Bildschirm - 14.00 Obvezno berilo - 16.20 Poročila - 16.30 Zelena pika - 17.00 Internet - 17.25 Katoliška kronika - 18.00 Poročila - 18.20 Ljubezni v Saint Tropezu - 19.15 Dnevnik, šport, vreme - 20.05 Malo mesto - 21.00 Bilo je nekoč, Vitrai show - 22.00 Dnevnik - 22.50 Madžarski kulturni salon - 23.20 Zgodilo se je ob belem dnevu, angl. film

tv2

5.50 Dobro jutro - 9.00 Dopoldne s tv2 - 12.10 Severna obzorja - 12.55 Zamenjal bom svojo ženo, nemški film - 14.35 Herkul - 15.30 Na krilih vetra - 16.25 Sonadoras - 17.10 Ramona - 18.00 Maria Isabel - 18.30 Dejstva - 19.00 Sedaj ali nikoli, kviz - 19.40 Otroška usta - 20.00 Divji angel - 20.30 Walker, teksaški ranger - 21.25 Kača Shaolin in žerjav, film - 23.00 Dober večer - 23.55 Havanna, drama - 2.20 Svet interneta

Avstrija 1

6.40 Otroški program - 10.05 Francoski poljub, film - 11.45 Konfeti - 12.10 Risanke - 14.55 Nebeška družina - 15.40 Obalna straža - 16.25 Urgenca - 17.10 Princ iz Bel Aira - 17.35 Slalom, prenos prve vožnje iz Schladminga - 19.30 Čas v sliki - 20.15 Slalom, prenos druge vožnje - 21.55 Smrtni sovražniki, srhljivka - 23.30 Skrivnostna dediščina, srhljivka

Avstrija 2

9.00 Poročila - 9.05 Sveže kuhano je napol pridobljeno - 9.30 Bogati in lepi - 9.50 Zlata dekleta - 10.15 ... In večno ostane ljubezen, film - 12.00 Poročila - 12.05 Tema - 13.00 Čas v sliki - 13.15 Sveže kuhano je napol pridobljeno - 13.40 Policijska inšpekcija 1 - 14.05 Dr. Stefan Frank - 14.50 Dallas - 15.35 Bogati in lepi - 16.00 Šov Barbare Karlich - 17.05 Dobrodošli v Avstriji - 19.00 Dežela danes - 19.30 Čas v sliki - 20.15 Univerzum: K položaju planetov, tretji del - 21.05 Reportaža - 22.00 Čas v sliki - 22.30 Na prizorišču - 23.05 Križem kražem

TV SPORED Sreda, 24. 1.

TV SLOVENIJA 1

7.55 Kultura
8.00 Odmevi
8.30 Dober dan, Koroška
9.00 Babar, risana nanizanka
9.20 Ebba in Didrik, švedska nadaljevanka
9.50 Zlatko Zakladko: Kralj Matjaž
10.10 Ranč pri kraguljčkovi sedmici, nad.
10.35 Lingo, tv-igrica
11.00 Tana Toraja, italijanska dok. oddaja
11.55 Peta hiša na levi, humoristična nan.
12.25 Sprehod z dinozavri, angleška serija
13.00 Poročila, šport, vreme
13.35 Obzorja duha
14.05 Veliko pričakovanje, angleški film (čb)
16.00 Mostovi
16.30 Poročila, šport, vreme
16.45 Male sive celice, kviz
17.45 Nosorog in prijatelji, nemška serija
18.45 Risanka
19.00 Kronika
19.30 Dnevnik, šport, vreme
20.05 film
22.00 Odmevi, šport, vreme
22.55 Svetovni izzivi
23.30 Mednarodno klavirsko tekmovanje

TV SLOVENIJA 2

8.00 Simpsonovi, risana nanizanka
8.20 Videospotnice
10.00 Hotel ob Vrbskem jezeru, nanizanka
10.45 Vrni se v grob, češki film
13.40 Dokumentarna oddaja
14.10 Evropski dokumentarni film
14.40 Štafeta mladosti
15.35 Z umetniki, Sibeliusova Finlandija
16.30 Caroline v velemestu, nanizanka
17.00 Hotel ob Vrbskem jezeru, nanizanka
18.00 V strahu, ameriški film
19.30 Videospotnice
20.05 Kvalif. za EP v koš., Slovenija : Ukrajina
22.00 EP v umetnostnem drsanju, pari prosto
22.30 Odbojka
23.30 Vse, razen umora, nemška nanizanka
1.00 Prodor v organizacijo, fran.-am. film
2.35 Simpsonovi, risana nanizanka
2.55 Videospotnice

POP TV

7.00 Dobro jutro, Slovenija - 10.00 Večna ljubezen, nad. - 11.00 Brez tebe, nad. - 11.50 Milady, nad. - 13.15 Zgodbe južnih morij, nan. - 14.10 Gorski zdravnik, nan. - 15.40 Oprah Show: Dr. Phil o poroki - 16.30 Milady, nad. - 17.20 Brez tebe, nad., zadnji del - 18.15 Večna ljubezen, nad. - 19.15 24 ur - 20.00 Umor v ulici brez, ameriški film - 21.40 Newyorška policija, nan. - 22.30 JAG, nan. - 23.20 Glavni na vasi, risana nanizanka - 23.50 24 ur

VESTNIKOVA NAGRADNA KRIŽANKA





AVTOR: ŠTEFAN HAJDINJAK
ŽENSKA NA OBLASTI
AJDA (PREKM.)
TEŽKA KOVINA (Nd)
MADŽARSKO MESTO PRI BUDIMPEŠTI
POTAPLJAŠKO OBLAČILO
ŽENSKO VRHNJE OBLAČILO V INDIJI
GL. MESTO SLONOKOŠČENE OBALE
PO. CESTA (LAT.)
RAZVELJAVITEV
DRAGO IBLER
GLAVNO MESTO ALŽIRIJE
DESNI PRITOK KOLUBARE V SRBIJI

FRANCOSKA SLALOMISTKA
BIVŠA POSLANKA
SLOVENSKI GLASBENI PEDAGOG
ŽELJKO IVANČIĆ / RADKO POLIČ
TIPOGRAF. ENOTA / HOKEJIST (IVO)
VRSTA EL. STIKALA / AM IGRALEC (JAMES)
KRAJ V VOJVODINI / ZDRAVILNA PIJAČA
G
PAZNIK V ZAPORU
NEKDANJI INSEKTICID

VESTNIK
MARIJA PO DOMAČE
POVRŠINA
HR.ZGODOV. (LJUBO) / NEM SANKAČ (HANS)
ANG.FILMSKI IGRALEC GUINNESS / UČENJAK
DARJA ŠVAJGER / GL.MESTO NORVEŠKE
AMERIŠKA GLASBENICA (YOKO)
PREDAJA
IZVIRNO IME IRSKE
DEL ROKE POD ZAPESTJEM

SREDOZEMSKI KOSTANJ
NEKDANJA TV VODITELJICA
PURINSKA BAZA / RT V VZH.ŠPANIJI
IZGUBA SLUŽBE / ŠVED.IGRALKA (LIV)

PERUNIKA
AM.JADRAL. (DENNIS) / ZDRAVILNA RASTLINA
MESTO V Z BOLGARIJI / KOŠ.TRENER (ZMAGO)

UPRAVNO ALI POSLOVNO SREDIŠČE
BRIT.FILMSKI REŽISER (KEN) / 365 DNI
NAJDALJŠA REKA V FRANCIJI / TLA

STEPSKA POKRAJINA V ČADU
N
ZADETEK PRI NOGOMETU / H_2O
VIETNAMSKI CESAR / NALIVNO PERO
HIŠICA, BARAKA / FILMSKI VESOLJČEK
JAPONSKA DEN.ENOTA / JAP.MESTO NA HONŠUJU

ALUMINIJ
VULKANSKI IZMEČEK / PREMIKANJE OBRAZ MIŠIC
ZBADLJIVA PESEM / MESTO NA JV FINSKEM
MEMBRANA / FRANCOSKO MOŠKO IME
ŽLEZNA BULA
SKRIVNI NAČRT

VESTNIK
SULTANOV URADNI RAZGLAS
MANJŠINA / GIBANJE ZRAKA
VLAČUGA / NAJVEČJA CELINA
ANTON NANUT / VEZNIK

HRVAŠKI NOGOMETNI TRENER (TOMISLAV)
HUDIČ, SATAN / SLOVENSKI TEDNIK
OPERA RICHARDA STRAUSSA / KROKAR
F
ŠČIT BOGA ZEVSA / FR.PISAT. (GEORGE)

ROMULOV BRAT
VDOLBINA V ZEMLJI / RIMSKI HIŠNI BOG
VRSTA UGANKE / IZVIR
ZAČETEK OBSTAJANJA / HITER TEK KONJA

HUNSKI KRALJ
USTVARJALEC IVAN TAVČAR
ALB.POLITIK (FATOS) / KATJA TRATNIK
NATRIJ / LUDVIK HORVAT

KRAJ PRED KOPROM
GOROVJE V BOLGARIJI
TIBETANSKO GOVEDO
NAGNJENOST RAVNINE

NAJVIŠJA TURŠKA GORA
MOJZESOV BRAT
NEMŠKI FILOZOF (GEORG)
GRŠKA DENARNA ENOTA

REŠITEV NAGRADNE KRIŽANKE 21. 12. 2000:

DEMOKRACIJA, ANAHRONIZEM, TOTO, LEA, LR, DESETLETNICA, PULT, SET, ONI, GALILEJA, KNAP, KNOF, AMULET, VP, DRIČA, GROSEL, NAGIB, ONEGA, ABSTRAKTUM, IR, RISTO SAVIN, ORONTES, MENISKUS, SARIN, ODCEPEK, ELA, CORTES, ASA, SNET, BI, DANAIDA, NE, TLA, IB, KIR, OSTE, LATNIK, DEKURION, NOSTALGIK, ARARAT, ČAP, ARNI, AEROLIT, VRATAR, RE, ALIBI, RISANICA, PAROBEK, BEKON, AKT, AŠIČ, AT, GLAS

Izžrebanci Vestnikove nagradne križanke:

21. 12. 2000

1. NAGRADA V VREDNOSTI 10.000 SIT:
Simon Zrim, Mojstrska 2, 9000 Murska Sobota

2. NAGRADA V VREDNOSTI 5.000 SIT:
Boris Vrečič, Strukovci 45 a, 9265 Bodonci

3. - 7. PRAKTIČNE NAGRADE:
Slavica Čelak, Lemerje 29, 9201 Puconci
Andrej Anderlič, Mota 33, 9240 Ljutomer
Dragica Anželj, Tropovci, Šolska 16, 9251 Tišina
Štefan Tibaut, Žižki 45 a, 9232 Črenšovci
Marija Tovornik, Noričkí Vrh 15, 9250 G. Radgona

Nagrajencem čestitamo. Potrdila za nagrade bodo prejeli po pošti.

Med reševalce bomo razdelili:

1. nagrado v vrednosti 10.000 SIT, **2.** nagrado v vrednosti 5.000 SIT in **3. - 7.** nagrado praktična nagrada.

Pravilne rešitve pošljite na uredništvo Vestnika, Ulica arhitekta Novaka 13, 9000 M. Sobota, s pripisom »nagradna križanka« **do petka 26. januara** 2001.

Ime in priimek: _____

Naslov: _____

_____

RADIO MURSKI VAL

UKV 94,6 MHZ (DOPOLDAN TUDI SV 648 KHZ)

PETEK: 05.00 Vedro v dobro jutro - 10.00 Poročila - 10.05 Obvestila - 10.10 Menjalniški tečaji agencij - 10.30 Mali oglasi - 11.00 Poročila - 11.20 Zamurjenci - 12.00 Poročila BBC - 12.05 Obvestila - 12.30 Od petka do petka - 13.00 Poročila - 13.15 1. oseba ednine - 13.20 Predstavljamo vam - 14.00 Poročila - 14.05 Obvestila - 14.30 Romskih 60 - 15.30 Dogodki in odmevi - 17.00 Osrednja poročila na Murskem valu - 17.20 Obvestila - 17.30 MV nagrajuje - 18.00 MV-dur - 19.00 Poročila - 19.15 Mladi val - 21.00 Poročila - 21.10 Ugasni televizor ! - 24.00 - SNOP

SOBOTA: 05.00 Vedro v dobro jutro - 10.00 Poročila - 10.05 Obvestila - 10.10 Menjalniški tečaji agencij - 10.30 Potepajte se z nami - 11.00 Poročila - 12.00 Poročila BBC - 12.05 Obvestila - 13.00 Poročila - 13.15 1. oseba ednine - 14.00 Poročila - 14.05 Obvestila - 14.15 Evropa v enem tednu - 14.45 Šperplošča - 15.30 Dogodki in odmevi - 17.00 Osrednja poročila na Murskem valu - 17.20 Obvestila - 17.30 MV nagrajuje - 18.00 Sobotni popoldan z glasbo - 19.00 Poročila - 19.10 Najlepše želje s čestitkami in pozdravi - 20.00 Sračje gnezdo - 21.00 Poročila - 24.00 - SNOP

NEDELJA: 05.00 Vedro v dobro jutro - 07.30 Panonski odmevi - 08.00 Misel in čas - 8.30 Zamurjenci - 09.00 Izbor pesmi tedna - 09.30 Srečanje na Murskem valu - 10.25 Obvestila - 10.30 Nedeljska kuhinja - 12.30 Poročila - 12.35 Obvestila - 13.00 Minute za kmetovalce - 13.30 Najlepše želje s čestitkami in pozdravi (vmes javljanja s športnih igrišč) - 19.00 Poročila - 19.15 Oddaja tedna - 20.00 Fordjanek - 21.00 Poročila - 24.00 - SNOP

PONEDELJEK: 05.00 Vedro v dobro jutro - 10.00 Poročila - 10.05 Obvestila - 10.10 Menjalniški tečaji agencij - 10.30 Mali oglasi - 11.00 Poročila - 12.00 Poročila BBC - 12.05 Obvestila - 13.00 Poročila - 13.15 1. oseba ednine - 14.00 Poročila - 14.15 Za zdravje - 15.30 Dogodki in odmevi - 17.00 Osrednja poročila na Murskem valu - 17.20 Obvestila - 17.30 MV nagrajuje - 18.00 All boom - 19.00 Poročila - 19.15 Krpanke - 20.00 Kak je inda fajn bilou - 21.00 Poročila - 24.00 SNOP

TOREK: 05.00 Vedro v dobro jutro - 10.00 Poročila - 10.05 Obvestila - 10.10 Menjalniški tečaji agencij - 10.30 Kratki stik - 11.00 Poročila - 11.15 Mali oglasi - 12.00 Poročila BBC - 12.05 Obvestila - 13.00 Poročila - 13.15 1. oseba ednine - 13.30 3xCountry - 14.00 Poročila - 14.15 Vaš sosed znanstvenik ali veterinar svetuje - 15.30 Dogodki in odmevi - 17.00 Osrednja poročila na Murskem valu - 17.20 Obvestila - 17.30 MV nagrajuje - 18.00 Srebrne niti -19.00 Poročila - 19.15 Na narodni farmi - 20.00 Jukebox - 21.00 Poročila - 24.00 SNOP

SREDA: 05.00 Vedro v dobro jutro - 10.00 Poročila - 10.05 Obvestila - 10.10 Menjalniški tečaji agencij - 10.30 Mali oglasi - 11.00 Poročila - 11.05 Trn v peti - 12.00 Poročila BBC - 12.05 Obvestila - 12.30 Anketa - 13.00 Poročila - 13.15 1. oseba ednine - 14.00 Poročila - 14.15 NSTSNMV - 15.30 Dogodki in odmevi - 17.00 Osrednja poročila na Murskem valu - 17.20 Obvestila - 17.30 MV nagrajuje - 18.00 Biba buba baja - 19.00 Poročila - 19.15 Intervju - 20.00 Mursko-morski val - 21.00 Poročila - 24.00 SNOP

ČETRTEK: 05.00 Vedro v dobro jutro - 10.00 Poročila - 10.05 Obvestila - 10.10 Menjalniški tečaji agencij - 10.30 Reportaža - 11.00 poročila - 11.15 Mali oglasi - 11.45 Šport za vse - 12.00 Poročila BBC - 12.05 Obvestila - 13.00 Poročila - 13.15 1. oseba ednine - 14.00 Poročila - 14.15 Sedem veličastnih - 15.30 Dogodki in odmevi - 17.00 Osrednja poročila na Murskem valu - 17.20 Obvestila - 17.30 Murski val nagrajuje - 18.00 Mali radio - 19.00 Poročila - 19.15 Glasba našega srca - 20.00 Geza se zeza - 21.00 Poročila - 24.00 SNOP

Na kratko

Rakičan

V rakičanski porodnišnici sta se narodila lani 902 otroka, to pa je 60 več kot leto prej. Med novorojenčki je bilo sedem parov dvojčkov. Število novorojenčkov je pod tisoč od 1997. leta. Koliko novorojenčkov se bo narodilo letos, je težko napovedovati. Želimo seveda, da bi jih bilo čimveč, toda samo želje niso dovolj, mar ne?

V Domu starejših v Rakičanu je ta čas 305 varovancev. Pred kratkim so izdali novo številko svojega glasila Zlato klasje. Dom praznuje leto 50-letnico. (F. Kl.)

Dobrovnik

V tem občinskem središču je bil pogovor župana Marjana Kardinarja z delavci, zaposlenimi v tujini. Župan je predstavil dosežke in načrte dobrovniške občine, v katere pa želijo vključiti tudi zdomce, saj se bodo ti prej ali slej vrnili. Gre predvsem za razvoj podjetništva in zaposlovanja v domačem kraju.

Seveda se je treba za konkretne projekte posebej pogovoriti. Zdomci so pokazali veliko zanimanja za vlaganje svojih prihrankov v donosne dejavnosti. (F. Bo.)

MURA javno vodnogospodarsko podjetje, d. d., M. Sobota razpisuje delovno mesto

direktorja

Pogoji:
- da ima VII. stopnjo strokovne izobrazbe tehnične, ekonomske oz. pravne smeri
- da ima opravljen strokovni izpit
- da ima vsaj 5 let delovnih izkušenj na vodilnih mestih.

Kandidat mora predložiti svoj predlog programa poslovanja firme.

motorna vozila

PEUGEOT 106, 3 vrata, letnik 2000, april, srebrne barve, prevoženih 5000 km, prodam. Cena po dogovoru. Tel.: 542 13 49. m6327

ŠKODO 120 L, vozno, neregistrirano, zelo ugodno prodam. Tel.: 531 14 54. m6346

AUDI S 8, 4,2 quatro, kovinsko svetlo modre barve, z vso možno dodano opremo, prva registracija 3. 12. 1998, prevoženih 44.000 km, s servisno knjigo in dodatnimi aluminijastimi platišči in gumami Michelin, prva lastnica, odlično ohranjen. Tel.: 02 729 25 06, do 15. ure, ali 02 729 25 76 ali 02 729 25 78, od 17. do 21. ure Možen tudi kredit ali leasing Porsche. m6355

GOLF DIESEL, letnik 1984, rumen, registriran do 13. 4., prodam. Tel.: 041 833 719. m6361

ODKUPUJEMO OSEBNA VOZILA STARA DO 7 LET. Tel.: 041 758 700 ali 02 564 95 86.

FIAT PUNTO 60 S, 2000, NOV, rdeč, prodam. Tel.: 041 758 700. m6385

živali

DVE SVINJI za zakol prodam. Tel.: 554 12 10, Križevci 156.

TELICO, brejo 9 mesecev, prodam. Branko Rituper, Križevci 110, tel.: 554 11 20. m6326

KRAVO, staro 3 leta, drugič breja 8 mesecev, in molzni stroj Vitrex prodam. Tel.: 546 13 63. m6350

TELICO, brejo 9 mesecev, A-kontrole, prodam. Tel.: 546 15 66. m6371

ŽREBCA, starega 9 mesecev, mati haflinger, oče kasač, prodam. Tel.: 02 588 12 20. m6372

KOKOŠI NESNICE, prodam, 200 SIT/kos. Tel.: 546 13 40, Gregor, Petanjci 116. m6374

NESNICE v začetku nesnosti, grahaste in rjave, prodajamo. Babinci 49, tel.: 582 14 01. m6383

KRAVE po izbiri prodam. Tel.: 571 16 09. m6384

posesti

V CENTRU LJUTOMERA ugodno prodam lokal, velikosti 44 m2, primeren za trgovino in butik. Tel.: 584 83 16. m6298

DVOSOBNO STANOVANJE v M. Soboti damo v najem. Tel.: 554 17 09. m6301

VSELJIVO GARSONJERO v centru Maribora ugodno prodam. Elizabeta Vogrin, Kočevarjeva 8a, 2000 Maribor. Tel.: 02 251 03 38. m6311

HIŠO v Gregorčičevi ulici 7 v Murski Soboti prodam. Tel.: 531 16 27. m6328

STANOVANJE v Bakovcih, 35 m2, opremljeno, oddamo v najem. Tel.: 523 13 09 ali 041 334 581. m6334

GOSTILNO Z DOLGOLETNO TRADICIJO in prostore nekdanje diskoteke damo v najem ali prodamo. Možnost nadaljevanja enake ali katerekoli druge dejavnosti. Informacije 02 557 10 07. m6353

GOSTILNO UGODNO PRODAM. Tel.: 02 538 14 83. m6357

LENDAVA - RADMOŽANCI 61 - domačijo za nadomestno gradnjo, 23 arov, z njivo, 39 arov, ali brez nje prodam. Tel.: 574 10 39. m6364

M. SOBOTA – MANJŠO HIŠO ALI STANOVANJE, 65–90 m2, kupim. Tel.: 041 200 074. m6379

DVOSOBNO STANOVANJE v Murski Soboti kupimo. Tel.: 041 728 093. m6380

NA ROŽIČKEM VRHU PRI KAPELI prodam stanovanjski vikend s 1200 trsi s celotno opremo in pripomočki. Drugo po dogovoru. Tel.: 546 10 07. m6330

VESTNIK lahko upite tudi na večini pošt v Pomurju.

kmetijska mehanizacija

TROSILNIK HLEVSKEGA GNOJA kupijo. Tel.: 041 354 997. m6304

TRAKTOR ZETOR CRYSTAL 8011 IN FREZO HONDA DIESEL prodam. Bohar, Lucova 24, tel.: 556 11 74. m6308

TRAKTOR FIAT 100/90, letnik 1995, 100 KM, s tribrazdnim plugom ali brez njega in 6-vrstno sejalnico, teleskopsko, z dozatorji in vso opremo ter kombajn za pobiranje sladkorne pese, 2-redni, samohodni, 4 x 4, letnik 1993, in balirko za kvadratne bale, dobro ohranjeno, prodam. Tel.: 041 466 124. m6339

PLUG IMT, 12-COLNI, cena po dogovoru. Tel.: 041 596 262. m6341

PRODAJO OBNOVLJENE TRAKTORJE: Steyr 15 KM, 18 KM, 430 B (30 KM), 760 (60 KM), 288 (45 KM), zastopniška prodaja rabljenih traktorjev in zastopniška prodaja novih traktorjev Steyr, Landini. Informacije Servis Stanko Lenarič, Ropoča 51, tel.: 02 557 11 62. m6343

VILICE ZA OKROGLE BALE in desko za sneg prodam. GSM: 041 596 234, do 14. ure. m6362

JOHN DEERE 88 KM 4 x 4, 6 cilindrov, odlično ohranjen, ugodno prodam. Tel.: 041 726 405. m6363

KOMBAJN CLAAS DOMINATOR 96 kupim. Tel.: 041 561 893. m6375

kmetijski pridelki

BIO KROMPIR, večje količine, in belo vino, prodam. Tel.: 589 12 99. m6310

razno

BELE DRSALKE, malo rabljene, štev. 37 prodam. Tel.: 031 506 923. mtu

POHIŠTVO ZA SPALNICO prodam za 25.000 SIT. Tel.: 554 12 10, Križevci 156. m6312

Preklicujem veljavnost hranilne knjižice št. 56740-4, izdane pri HKS Panonka na ime Marija Ülen, Lipovci 171, 9231 Beltinci. m6306

VELIKA IZBIRA PUSTNIH OBLAČIL, lasulj, dodatkov in drugega. Ugodne cene - priporočata se Trgovina Rugelj - barbie, Černelavci, tel.: 532 19 20, in Trgovina Elegant Shop, M. Sobota, Slomškova 29, tel.: 528 12 90. m6359

ZELO UGODNO - ZELO UGODNO! Ženske maturantske obleke že od 7.200 SIT naprej, moške maturantske obleke že od 14.990 SIT naprej, ženski slovesni kompleti že od 7.200 SIT naprej, moške obleke, dvo- in tridelne, od 14.990 SIT, moške elegantne srajce že za 5.490 SIT, ženski kostimi, dvo- in tridelni, že od 14.990 SIT, ugodno tudi modna oblačila za mlade. Plačilo je lahko na obroke!!! **Trgovina Elegant shop, Slomškova 29, Murska Sobota, tel.: 528 12 90, poleg Ljudske univerze in frizerskega salona Picolo. m6360**

ŠTEDILNIK GORENJE (2 plin+ 2 elektrika), brezhiben, in dobro ohranjen pomivalni stroj Gorenje ugodno prodam. Tel.: 02 539 17 51. m6376

delo

Priporočamo in zagotovimo vam razna dela pri vas doma. Tel.: 090 74 49. m6243

POMOČNIKA ALI POMOČNICO za delo v kuhinji v Avstriji, starost do 30 let, z nekaj znanja nemščine, iščejo. Možnost stanovanja. Delovni čas 40 ur tedensko. Informacije po telefonu 0043 3159 2241, g. ali ga. Tropper. m6329

ZAPOSLIMO MLADEGA AMBICIOZNEGA PRODAJALCA NA TERENU. Zaželena V. stopnja izobrazbe, komunikativnost, znanje računalništva, starost do 30 let. Resni interesenti, pisne ponudbe pošljite na naslov: KODILA TRADE, d. o. o., Markišavci 44, 9000 Murska Sobota.

Z MARCEM iščejo varstvo za desetmesečno deklico. Tel.: 521 15 14.

ZAPOSLIJO NATAKARICO V OKREPČEVALNICI Na Griču, Sv. Jurij pri Rogašovcih. Tel.: 557 13 03, od 16. do 19. ure. m6338

K SODELOVANJU VABIMO ABSOLVENTE IN PROFESORJE ANGLEŠKEGA IN NEMŠKEGA JEZIKA ZA POUČEVANJE ODRASLIH V MURSKI SOBOTI. Tel.: 031 753 288. m6344

DELAVCE - POSAMEZNIKE ALI SKUPINO za izdelavo strojnih ometov zaposlim. Redna zaposlitev. Tel.: 031 320 437. m6365

SIMPATIČNO IN RESNO DEKLE, staro nad 20 let za strežbo v dnevnem baru takoj zaposlimo. Stanovanje brezplačno. Tel.: 041 710 660. m6377

NEMŠKO PODJETJE SKK vrhunskih izdelkov za gospodinjstvo razvija novo prodajno mrežo. Tel.: 01 500 41 62. m6381

srečanja

36-letni fant išče dekle za resno zvezo. Tel: 031 305 746. m6321

storitve

NEMŠČINO USPEŠNO INŠTRUIRAM za srednje in osnovne šole ter prevajam. Prof. Tanja Huber, s. p., Kardoševa 4, M. Sobota, tel.: 527 11 83, 541 14 56, 528 15 77. m6303

ZNANA PO SVOJIH SPOSOBNOSTIH VAM PONUJA SVOJO POMOČ VEDEŽEVALKA ZORA. Tel.: 528 14 43 ALI 031 828 675. m6369

»ZDRAVILNI DOTIK« v Černelavcih, Gederovska 14, pri M. Soboti organizira srečanja za vse nevezane, ki se počutijo osamljene in si želijo najti iskrenega prijatelja ali življenjskega sopotnika. GSM: 041 898 330, ob delavnikih od 9. do 14. ure. m6373



Šopek rožic smo nabrali,
na grob tvoj dali,
zraven svečko smo prižgali
in v tišini s tabo pokramljali.

V SPOMIN

18. januarja mineva pet let, odkar te ni več med nami, draga

Bernarda Markoja

iz Odranec

Hvala vsem, ki se z lepo mislijo ustavite ob njenem grobu in ji prižgete svečko spomina.

Vsi njeni



ZAHVALA

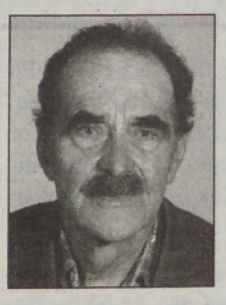
V 95. letu nas je zapustila naša draga mama, babica, prababica, tašča, sestra in teta

Marija Magaši

roj. Hujs iz Moravskih Toplic

Z bolečino v srcu se iskreno zahvaljujemo vsem, ki ste nam v teh žalostnih trenutkih pomagali, nam pisno in ustno izrekli sožalje, darovali vence, cvetje, sveče ter prispevali za dobrodelne namene.
Hvala zdravstvenemu osebju Splošne ambulante Martjanci, bolnišnice v Rakičanu in patronažni službi za vso skrb in nego v času njene zadnje preizkušnje.
Hvala gospodu župniku in pevcem iz Martjanec za pogrebno svečanost in pevskemu zboru Društva upokojencev Murska Sobota za občuteno petje slovesa.
Prisrčna hvala dobrim sosedom, pogrebništvu Banfi in vsem, ki ste jo pospremili na njeni zadnji poti.

Žalujoči vsi njeni najdražji



V ranem jutru vaški navček je
oznanil,
da v večernem mraku
zastala sta tvoj dih in srce.
Zaman oko te naše išče,
vsepovsod za tabo je praznina,
le tvoj lik in sledovi dela so ostali,
a praznina v naših srcih boli, boli.

ZAHVALA

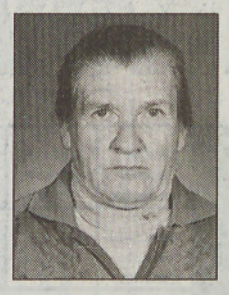
8. januarja nas je v 81. letu starosti zapustil naš dragi oče, tast, dedek, brat, stric in sorodnik

Koloman Kozic

iz Ivanjševec 11

Ob boleči izgubi se iskreno zahvaljujemo vsem sorodnikom, prijateljem, znancem in osebju bolnišnice v Rakičanu ter osebni zdravnici Ireni Rihtaršič, ki so mu nekajkrat rešili življenje in lajšali bolečine.
Hvala g. duhovniku Beznecu za lep pogrebi obred, pevcem s Hodoša, kolektivu DOŠ Prosenjakovci, KS Prosenjakovci in ČD Prosenjakovci. Hvala pogrebništvu Banfi in g. Marušiču za odigrano Tišino ter vsem, ki ste nam izrekli sožalje, darovali vence, sveče in prispevali v dobrodelne namene.
Vsem, ki ste ga pospremili na zadnji poti,
še enkrat - iskrena hvala!

Žalujoči: sin Koloman z ženo Vido, vnuka Zoran in Simon, sin Karel z ženo Erika, vnuki Drago z ženo Ano, Damijan in Darjan ter brat Karel z družino in vsi, ki ste ga imeli radi



Kako je hiša prazna,
ko v njej več tebe ni,
nekoč tako prijazna,
a danes tuja se nam zdi.

ZAHVALA

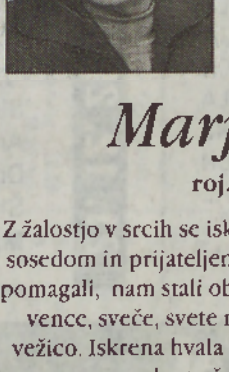
V 78. letu nas je zapustila draga mama, babica, tašča in sestra

Marija Špiclin

iz Dolnje Bistrice 147

Ob boleči izgubi se iskreno zahvaljujemo vsem dobrim sosedom, sorodnikom in znancem, ki ste jo od blizu in daleč pospremili k večnemu počitku, darovali vence, cvetje, sveče in za svete maše, nam pa izrekli sožalje.
Zahvala velja gospodu župniku za pogrebni obred, pevcem za odpete žalostinke, društvu upokojencev iz Bistrice ter pogrebništvu Ferenčak.
Vsem skupaj še enkrat - iskrena hvala!

Žalujoči vsi njeni



Pomlad bo na tvoj vrt prišla
in čakala, da prideš ti,
in sedla bo na rosna tla
in jokala, ker tebe ni.

ZAHVALA

V 78. letu nas je po dolgi in težki bolezni zapustil naš dragi mož, oče, dedek in tast

Rudolf Pozvek

iz Kovačevec 1

Z bolečino v srcu se iskreno zahvaljujemo vsem sorodnikom, botrini, sosedom, prijateljem in znancem, ki ste nam v težkih trenutkih stali ob strani, izrekli sožalje, darovali cvetje, sveče in našega dragega v tako velikem številu pospremili na njegovi zadnji poti.
Posebna hvala sodelavcem Skladišča Zvezda - Diana in 2. izmeni TMO II, g. župniku, pevkam za lepo odpete žalostinke, Štefanu za odigrano Tišino in pogrebništvu Banfi.

Vsi njegovi



ZAHVALA

V 83. letu nas je zapustila naša draga mama, tašča, babica in prababica

Marjeta Kovač

roj. Horvat od Grada

Z žalostjo v srcih se iskreno zahvaljujemo vsem sorodnikom, sosedom in prijateljem, ki ste nam v teh žalostnih trenutkih pomagali, nam stali ob strani, izrekli besede sožalja, darovali vence, sveče, svete maše ter prispevali denar za mrliško vežico. Iskrena hvala gospodu župniku za pogrebni obred, pevcem za odpete žalostinke, govornici Kristini Marič za ganljiv govor ter pogrebništvu Banfi.
Vsem še enkrat - iskrena hvala!

Žalujoči vsi njeni, ki smo jo imeli radi



Kako boli in duša trpi,
ko od bolezni usihajo življenjske
moči; veš ti, in vemo mi,
ki smo bili ob tebi
vse trpeče dni.

ZAHVALA

Vihar zahrbtne bolezni je 9. januarja tega leta v 75. letu starosti strl življenjske moči dragega moža, očeta, tasta, dedka, pradedka

Franca Filipa

iz Sotine 17

Ob številnih ustnih in pisnih besedah sožalja smo občutili, da ste ga spoštovali in imeli radi. Z bolečino v srcu se zato iskreno zahvaljujemo vsem dobrim sorodnikom, sosedom, sovaščanom, prijateljem in znancem od blizu in daleč, ki ste ga v tako v lepem številu pospremili na njegovi zadnji poti ter darovali vence, sveče in za svete maše.
Prisrčna hvala dr. Neradu za lajšanje bolečin. Hvala tudi župnikoma g. Vörošu ter g. Recku za pogrebni obred, pevcem za ganljivo odpete žalostinke, članom društva borcev in upokojencev ter pogrebništvu Banfi. Vsem in vsakemu posebej še enkrat - iskrena hvala!

Z žalostjo v srcu - njegovi najdražji

KOMPLETNE POGREBNE STORITVE, VZDRŽEVANJE POKOPALIŠČ IN ZELENIC, BREZPLAČNI PREVOZI KRST NA DOM, BREZPLAČNI PREVOZI DO 25 KM. PLAČILO TUDI NA VEČ OBROKOV BREZ OBRESTI.
DAMIR BANFI VEŠČICA 17,
TEL.: (02) 53 48 060, FAX: (02) 52 51 170, 9000 MURSKA SOBOTA



V SPOMIN

Boleč in žalosten je spomin na 18. januar, ko mineva 10. leto žalosti od takrat, ko nas je za vedno zapustila naša draga in nepozabna

Helena Vidovič

roj. Vogler s Cankove

Žalostni in potrti obiskujemo tvoje počivališče - dom miru, hvaležni smo ti za vse, kar je dalo tvoje dobro srce. Prisrčna hvala vsem, ki obiskujete njen grob, ji prinašate cvetje in prižigate sveče.

Vsi njeni



ZAHVALA

V 78. letu nas je zapustila draga mama

Neža Šimon

iz Gornjih Petrovec 51

Ob boleči izgubi se iskreno zahvaljujemo vsem sorodnikom in prijateljem, ki so jo pospremili na zadnji poti ter darovali vence in sveče.
Zahvaljujemo se družinama Kerec in Gergar za vso pomoč v najtežjih trenutkih.

Žalujoči njeni najdražji



Solze se osušijo, bolečina ostane.

V SPOMIN

Boleč je spomin na 18. januar, ko nas je pred enim letom zapustil naš dragi mož, oče, brat in stric

Vinci Erniša

iz Vučje Gomile

Hvala vsem, ki postojite ob njegovem grobu, mu prinašate cvetje in prižigate sveče.

Vsi njegovi najdražji

V SPOMIN

15. januarja mineva žalostno leto od takrat, odkar ni več med nami našega dragega

Slavka Polaniča

iz Murske Sobote

Hvala vsem od blizu in daleč, ki se z lepo mislijo ustavite ob njegovem grobu, mu prižgete svečko ali darujete cvet.

Žalujoči vsi njegovi



ZAHVALA

Ob boleči izgubi dragega moža, očeta, dedka, tasta, brata, strica in svaka

Franca Donše

iz Bakovec

se iskreno zahvaljujemo vsem, ki ste nam izrazili sožalje, ga pospremili na njegovi zadnji poti ter darovali cvetje, sveče in svete maše. Zahvaljujemo se g. župniku za opravljen obred in sveto mašo, pevcem za odpete žalostinke in govornici Vanji za poslovilne besede. Iskrena hvala vsem sorodnikom in sosedom, ki ste nam stali ob strani v teh težkih trenutkih, in vsem, ki ste ga obiskovali in mu krajšali ure trpljenja med njegovo boleznijo. Iskrena hvala!

Vsi njegovi



Ni smrt tisto, kar nas loči, in življenje ni, kar druži nas, so vezi močnejše, brez pomena zadnje so razdalje, kraj in čas.

V SPOMIN

Skrita bolečina spremlja spomin na 21. januar, ko smo te pred letom dni za vedno izgubili, dragi mož, oče in dedek

Jožef Ritlop

iz Žižkov

Nikdar te ne bomo pozabili, vedno v srcu te nosili. Iskrena hvala vsem za gorečo svečo, poklonjen cvet ali samo trenutek spomina nanj.

Tvoji najdražji



Kjerkoli si, povsod sem jaz s teboj in kjer sem jaz, si tudi ti z menoj!

V SPOMIN

15. januarja mineva eno leto od takrat, ko nas je zapustil dragi mož, oče, tast

Geza Šoštarec

iz Puconec

Hvala vsem, ki ste ga ohranili v lepem spominu in obiščete njegov poslednji dom.

Vsi njegovi



Vsa leta si delala, pošteno živela, potem pa izmučena si tiho zaspala. Srce je omagalo, dih je zastal, a spomin nate bo vedno ostal.

ZAHVALA

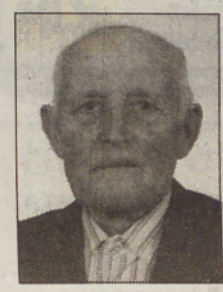
V 67. letu nas je prezgodaj in brez slovesa za vedno zapustila naša draga mama

Ana Horvat

roj. Flegar, iz Gregorčičeve 12 v Murski Soboti

Ob boleči izgubi se iskreno zahvaljujemo vsem sorodnikom in botrini, sosedom, prijateljem in znancem, sodelavcem iz Pomurskih mlekarn, PMP Hodoš in OŠ Bibe Rock Šoštanj, članom Lovske družine Mlajtinci za darovane vence, cvetje in sveče ter denarne prispevke v cerkvene in humanitarne namene. Hvala gospodu župniku za pogrebni obred in pevcem iz Bakovec za odpete žalostinke.

Žalujoči vsi njeni



Skromno, tiho si živel, za nas si delal in trpel. Spočij si žuljave dlani, za vse še enkrat - hvala ti.

ZAHVALA

16. decembra, na dan svojega godu, se je tiho in dostojanstveno poslovil od nas naš dragi

Štefan Hozjan

iz Nedelice 49

Žalostni smo, ker smo te izgubili, pa vendar srečni in ponosni, ker smo te imeli. Nisi odšel brez sledi, ostali so sledovi tvojih pridnih rok.
Iskreno se zahvaljujemo vsem, ki ste ga pospremili na zadnji poti, darovali cvetje, sveče, prispevke v dobrodelne namene ter izrekli ustna in pisna sožalja.

Vsi, ki smo ga imeli radi



ZAHVALA

V 37. letu nas je tragično in mnogo prezgodaj zapustil naš dragi sin, brat in stric

Stanko Žerdin

iz Nedelice 26

Z žalostjo v srcih se iskreno zahvaljujemo vsem sorodnikom, botrini, sosedom, prijateljem in sošolcem, ki so darovali vence, cvetje, sveče, za vete maše in za mrliško vežico. Hvala g. župniku, pevcem, pogrebništvu Ferenčak in vsem drugim, ki ste ga v tako velikem številu pospremili na njegovi zadnji poti.

Žalujoči vsi njegovi



Kako boli in duša trpi, ko od bolezni usihajo življenjske moči. Veš ti in vemo mi, ki smo bili ob tebi zadnje trpeče dni.

ZAHVALA

7. januarja se je v 57. letu končala življenjska pot dragemu možu, očetu, dediju, tastu, zetu in bratu

Antonu Černeli

iz Stare ulice 8 v Murski Soboti

Iskrena hvala vsem sorodnikom, sosedom in prijateljem, ki ste nam izrekli sožalje, darovali vence, sveče, za sv. maše in v dobrodelne namene ter vsem, ki ste ga pospremili na njegovi zadnji poti. Zahvaljujemo se tudi osebju internega oddelka bolnišnice v Rakičanu. Hvala sodelavcem 111. brigade Muralista, kolektivu vrtca občine Moravske Toplice in g. Milanu Hariju ter stanovalcem Stare ulice 8 v Murski Soboti. Posebna hvala ga. Casar za poslovilne besede ob grobu, g. župniku iz Bogojine in Murske Sobote za opravljen pogrebni obred in sv. mašo ter pevcem za odpete žalostinke. Hvala tudi pogrebništvu Banfi in godbeniku za odigrano Tišino. Vsem in vsakemu še enkrat - HVALA!

Njegovi najdražji



Prišel je tihi zimski čas, ko, draga mama, si odšla od nas, z boleznijo si dolgo se borila, nazadnje se ji uklonila. Zdaj si spočij izmučeno srce in svoje pridne delovne roke.

ZAHVALA

V 74. letu nas je zapustila draga mama, babica in prababica

Marija Gomboc

iz Večeslavec 49

Ob boleči izgubi se iskreno zahvaljujemo vsem sosedom, sorodnikom in znancem, ki ste jo pospremili na njeni zadnji poti, darovali vence, sveče, za sv. maše ter v dobrodelne namene, nam pa izrekli sožalje.
Hvala g. župniku za pogrebni obred, pevcem za odpete žalostinke in pogrebništvu Banfi. Hvala tudi osebju kirurškega oddelka bolnišnice v Rakičanu za vso pomoč.

Žalujoči vsi njeni najdražji



Nihče ne ve, kaj si je želel takrat ... ... morda vsaj še eno pomlad.

ZAHVALA

V 61. letu nas je tragično zapustil naš dragi mož, oče in dedi

Anton Recek

iz Večeslavec 3

Pretreseni in žalostni se iskreno zahvaljujemo sosedom, prijateljem, sorodnikom in vsem, ki ste nam stali ob strani v najtežjih trenutkih. Hvala vsem, ki ste ga v tako velikem številu pospremili na njegovi zadnji poti, darovali cvetje, vence, sveče, za svete maše, za dobrodelne namene in nam izrekli sožalje.
Zahvaljujemo se g. župniku za pogrebni obred, pevcem in pogrebništvu Banfi.

Žalujoči tvoji najdražji

DRAGI DEDI

zelo te bomo pogrešale!

Katja, Anja, Janja, Živa

Šopek rožic smo nabrali, na grob tvoj dali, zraven svečko smo prižgali.

DEDI,

pogrešali te bomo

tvoji Peter, Črtomir, Erik, Maša in Nuša



V Murski Soboti se je izgubil višavski terier (›Cezar‹), ki sliši na ime ENCO. Prosimo vse, ki bi karkoli vedeli o njem, da pokličejo 041 685 185. Zelo ga pogrešamo, saj smo zelo navezani nanj. Najditelja čaka izjemno bogata nagrada.

KURILNO OLJE, PREMOG

Ugodne cene in možnosti plačila!

KURIVO - PREVOZ, Bojan Jakšič, s. p., Gornja Bistrica 51, tel.: 57 88 200

Gradbene izolacije HACK

Hack Janos, s. p.

Dobrovnik 244,
tel.: 57 99 166,
GSM: 041 636 489

HITRO IN KAKOVOSTNO
NAREDIMO HIDROIZOLACIJE
OPEČNIH, KAMNITIH IN BETONSKIH
ZIDOV, RAVNIH STREH, TERAS,
KLETI, KI JIH ZALIVA VODA



REZANJE IN VRTANJE BETONA!

ZA VSA DELA DAJEMO 10-LETNO GARANCIJO!

RH d.o.o. M. Sobota
TRGOVINA RH DOM-OBRT
9000 M. Sobota, Gregorčičeva 9
Tel.: (069) 30 40 44
GSM: 041 504 999
E-mail: rhdoo@siol.net

VSI DODATNI ELEMENTI ZA STREHE
OPREMA ZA STROJNE OMETE
IN GRADBENIKE
OPEKA POROTHERM
VSE ZA STREHO

"VRATKO"

Ul. Mikloša Kuzmiča 13
9000 M. Sobota

- garažna vrata
- dvoriščna vrata
- daljinski pogoni
- ograje
- kovane ograje
- zapornice
- PVC okna
- PVC vrata
- zimski vrtovi
- police
- rolete
- žaluzije

tel.: 069 35 130 gsm: 041 699 499 www.vratko.com

NOVO NOVO NOVO NOVO

24-URNO DEŽURSTVO ZA NUJNA POPRAVILA IN DELA

- instalacijska dela (elektrika, vodovod, centralna)
- krovsko kleparska dela
- polaganje talnih oblog
- mizarska dela
- pleskarska in zidarska dela

PREKMURKA, M. Sobota, b. o., Slomškova 25
Tel. (02) 522 1707, MBT: 050 651 348

BETONARNA PETELIN, Trate, 23, Gornja Radgona,
Tel.: 02/229 65 70, 041/646 570

Prodajamo VRSTNE HIŠE in STANOVANJA v vrstnih hišah v Razlagovi ulici v Ljutomeru v V. gradbeni fazi.

Za morebitna pojasnila smo dosegljivi na tel. 02/229 65 70 ali 041/646 570, 041/664 183, zvečer 02/420 61 45.
Dan odprtih vrat v soboto 20. januarja ob 11. uri v Razlagovi ul. v Ljutomeru, kjer vam bomo na voljo za vsa pojasnila in možnostih posojila in finalnih del.
Prvi kupci imajo poseben popust!

RAM SPLOŠNO MIZARSTVO IN IZDELAVA IGRALNIH AVTOMATOV ANDREJ ROŽIČ s. p.
Tomšičeva 6, M. Sobota
Tel: 02/522 17 90
GSM: 031 566 846

Po zelo ugodni ceni izdelujemo pohištvo za DNEVNE SOBE z dodatnimi elementi po meri, brezplačno montažo in dostavo na dom do 20 km.
POKLIČITE, PRIDITE, PRIČAKUJEMO VAS!



Filc

Filc, d. d.,
Mengeš,
Slovenska 40

V našem obratu proizvodnje netkanega tekstila v Lendavi, Kolodvorska 43,

ZAPOSLIMO 4 DELAVCE

Od kandidatov pričakujemo:
- V. ali IV. stopnjo izobrazbe elektro ali strojne smeri
- delovne izkušnje
- zaželen je izpit za voznika viličarja
- odslužen vojaški rok.

Pisne prijave z dokazili o izpolnjevanju pogojev, življenjepisom in opisom dosedanjega dela naj kandidati pošljejo v 7 dneh po objavi v kadrovsko službo na naslov: Filc, d. d. Mengeš, PODRUŽNICA LENDAVA, Kolodvorska 43, 9220 Lendava.

Najprimernejše kandidate bomo povabili na razgovor. Prosimo, da v prošnji navedete tudi telefonsko številko. O izidu razpisa bodo kandidati obveščeni v 14 dneh po opravljeni izbiri.



Vsem, ki boste naročniško razmerje za novi sveženj **SENIOR** sklenili za 18 mesecev*, ponujamo enostavno obvladljiv, a učinkovit telefon **Nokia 5110** za samo **1000 tolarjev**.
Z zadnjim odrezkom od pokojnine lahko naročniško razmerje za sveženj **SENIOR** sklenete v SI.MOBIL centru ali pri SI.MOBILovih pooblaščenih prodajalcih. Telefon vam bomo poslali po pošti in za vas poravnali poštnino. Ponudba velja do 31. januarja 2001 oziroma do razprodaje zalog.

* Če pogodbo prekinete predčasno, doplačate 45.000 tolarjev razlike v ceni aparata. Vse cene vključujejo DDV.

GSM: 040

SI.MOBIL

Sanolabor

Družba z dolgoletno tradicijo pri prodaji medicinske, laboratorijske in zdravstvene opreme ter pripomočkov in zdravil vabi k sodelovanju

prodajalke/-ce za prodajalno v M. Soboti

- farmacevtski tehnik
- opravljen strokovni izpit je zaželen
- osnovno znanje računalništva
- sposobnost za komuniciranje s kupci

Ponujamo vam stimulativen osebni dohodek, možnost dodatnega izobraževanja in osebnega razvoja ter urejene delovne razmere.
Pisne vloge z dokazili o izpolnjevanju pogojev pričakujemo v osmih dneh po objavi tega oglasa.
O izbiri bomo kandidate obvestili v 15 dneh po izbiri.
SANOLABOR, d. d., Leskoškova 4, 1000 Ljubljana
Tel.: 01 585 42 11, faks: 01 524 90 30



ZASEBNA LEKARNA ARNICA MONTANA
Knafelčeva 31, 2000 MARIBOR

ZAPOSLI MAGISTRO ALI MAGISTRA FARMACIJE

PONUJAMO:
- urejeno in dinamično delovno okolje mladega kolektiva
- stimulativen osebni dohodek
- možnost novih strokovnih in poslovnih izzivov
- možnost dodatnega izobraževanja

PRIČAKUJEMO:
- univerzitetno izobrazbo farmacevtske smeri
- opravljen strokovni izpit
- aktivno znanje slovenskega in vsaj enega tujega jezika
- pripravljenost na timsko delo

Prosimo, da pošljete prijave na gornji naslov (s pripisom »OGLAS«) v osmih dneh od objave oglasa.

VARIS

PROIZVODNJA SANITARNIH CELIC
L E N D A V A d.d.
9220 Lendava, Industrijska c. 4b

UPRAVA VARISA Lendava, d. d.,
objavlja prosto delovno mesto:

PROJEKTANT - TEHNOLOG I - ELEKTRO

Od kandidatov pričakujemo:
- končano VIŠ ali SŠ strokovno izobrazbo (inženir elektrotehnike ali elektrotehnik)
- nad 2 leti delovnih izkušenj
- zaželen strokovni izpit

Kandidatom ponujamo:
- stimulativno plačo
- možnost nadaljnjega izobraževanja

Z izbranim kandidatom bomo sklenili delovno razmerje za NEDOLOČEN ČAS s poskusnim delom 3 mesecev.
Pisne prijave zbiramo v splošni službi: VARIS Lendava, d. d., Industrijska 4b, 9220 Lendava,
8 dni od dneva objave.
Informacije po telefonu: (02) 576 11 11, int. 398,
ali osebno v splošni službi.

VARIS - PODJETJE MOJE PRIHODNOSTI

Napoved kulturnih prireditev

OTVORITEV

MONOŠTER

V petek, 19. januarja, bo v **Slovenskem kulturno-informativnem centru** otvoritev razstave **akademskega kiparja Metoda Frlica.** Vabita Zveza Slovencev na Madžarskem in Galerija - Muzej Lendava!

DOGODEK

MURSKA SOBOTA

V četrtek, 18. januarja, ob 18. uri bo v **Jakijevi dvorani** Zavarovalnice Triglav predstavitev knjige **Preproste resnice** avtorja **Rudija Ringbauerja.** V glasbeni spremljavi bodo nastopili: Jože Čačkovič (čelo), Katja Vidovič (kitara) in Vojko Vidovič (harmonika).

KONCERT

MURSKA SOBOTA

– V petek, 19. januarja, ob 19. uri bo nastopila v **grajski dvorani** na večeru šansona in poezije umetnica **Svetlana Makarovič**. V programu z naslovom **Namesto rož** jo bosta spremljala Jožko Šalej (klavir) in Benjamin Pirnat (kontrabas).

– V soboto, 20. januarja, ob 20. uri bo v **MIKK-u** koncertirala skupina **Wrong iz Gornje Radgone**, ki bo predstavila novo zgoščenko Nothing Ends. Predskupina bo **Bleed On iz Radencev.**

FILM

MURSKA SOBOTA

V sredo, 24. januarja, ob 19. uri bodo v **MIKK-u** vrteli kontroverzni film režiserja **Stanleya Kubricka Široko odprte oči (Eyes Wide Shut)**, ki je za nekatere najboljši film vseh časov, za druge pa samo slab izdelek.

RAZSTAVE

MURSKA SOBOTA

– V soboškem gradu si do 11. februarja lahko ogledate stalno razstavo **Pokrajinskega muzeja** in razstavo o akademskem slikarju **Ludviku Vrečiču.** Muzej je odprt tudi v nedeljo!

– V **Galeriji** bo do 22. januarja na ogled razstava **Zdenko Huzjan.**

– V **novi galeriji Zavarovalnice Triglav** so razstavljena dela **Ivana Prančiča.**

– V **blagovni hiši Shoping** je na ogled pregledna razstava ob **50. obletnici planinskega društva Matica.** Obenem razstavlja svoje **fotografije** na temo **Gore Lado Klar.**

– V **kavarni Jelša** je na ogled razstava članice **fotokluba Murska Sobota Nine Grein.**

– V prostorih **stanovanjske hiše** avtorja **Ernesta Bransbergerja** je na ogled likovna zbirka **Lepote stare Sobote.** Za obisk se najavite po telefonu na številko 21 433.

LJUTOMER

– V prostorih **Mestne hiše** sta na ogled stalni zbirki **Taborsko gibanje na Slovenskem** in **Splošna muzejska zbirka Ljutomer.** V **prodajni galeriji** je prodajna razstava **slik, grafik** in **skulptur** mnogih slovenskih umetnikov.

– V **galeriji Anteja Trstenjaka** je na ogled razstava slik **Anke Krašna** in **Barbare Vidic.**

BELTINCI

V prostorih **zdravstvenega doma** so razstavljena dela **Elizabete Cipot.**

KOROVCI

V **galeriji Ernesta Bransbergerja** so na ogled dela s IV. **slikarske kolonije Fuks graba.**

BANOVCI

V **Termah** je na ogled razstava **Slovenska pokrajina in njeni ljudje,** ki jo je pripravilo **Društvo slovensko-poljskega prijateljstva.**

LENDAVA

V prostorih Galerije - Muzeja so na ogled dela **arhitekta Imreja Makovcza** in **Združenja Karolya Kosa.**

KANČEVCI

V **domu duhovnosti Benedikt** si lahko ogledate razstavo **Otilije Kreft Ta prekmurska delovna ročica.**

MORAVSKE TOPLICE

V zdravilišču bo do 19. januarja razstavljal **slikar Igor Muršič.**

BUDIMPEŠTA

V **kupolni dvorani Kulturnega centra XII. okrožja** je do 25. januarja na ogled spominska razstava slovenskega grafika in slikarja **Štefana Galiča (1944–1997).**

kino • kino

KINO Murska Sobota

Četrtek, 18. januarja: ob 18.00 in 20.00 ameriška akcijska komedija **Charliejevi angelčki**

Petek, 19. januarja: ob 18.00 ameriški risani film **Dinozaver**, ob 20.00 **Charliejevi angelčki**

Sobota, 20. januarja: ob 16.30 in 18.00 **Dinozaver**, ob 20.00 **Charliejevi angelčki**

Nedelja, 21. januarja: ob 16.30 **Dinozaver**, ob 18.00 in 20.00 **Charliejevi angelčki**

Sreda, 24. januarja: ob 20.00 ameriška grozljivka **Krik 3**

Kino Ljutomer

Nismo prejeli sporeda!

kino • kino

BORZA ZNANJA je informacijsko središče, v katerem brezplačno zbiramo in posredujemo podatke med ljudmi, ki znanje iščejo, in tistimi, ki znanje ponujajo. Kdaj in na kakšen način boste znanja izmenjali, je prepuščeno vam samim!

In katera znanja se trenutno iščejo in ponujajo?

- Ponujajo se inštrukcije iz fizike za SŠ.
- Ponuja se znanje o astronomiji.
- Iščejo se inštrukcije iz kemije in matematike za SŠ in fakultete.

Informacije:

BORZA ZNANJA M. SOBOTA, pri Ljudski univerzi Murska Sobota, Slomškova 33, telefon 536 15 66, vsak delavnik od 10.00 do 18.00.

Delimo vstopnice za kino

Dopolnjeni naslov filma je Road Trip, to pa je med številnimi, ki so pravilno odgovorili, vedel tudi naš nagrajenec **Valter Pajič, Satahovci 58b, 9000 Murska Sobota.** Čestitamo! Naše naslednje nagradno vprašanje pa se glasi:

Kakšen je naslov najnovejšega filma, kjer Tom Hanks igra brodolomca?

Odgovor: .....

Kupon št. 3

Odgovore pošljite do **23. januarja** na naš naslov: Vestnik, Ulica arhitekta Novaka 13, 9000 Murska Sobota.

Glasbene lestvice

NAJBOLJŠIH SEDEM TUJIH SKLADB NA MURSKEM VALU: N S T S N M V

1. RUN BACK INTO YOUR ARMS - Rod Stewart
2. BEAUTIFUL DAY - U2
3. DANCE WITH ME - Debelah Morgan
4. BY YOUR SIDE - Sade
5. PIU CHE PUOI - Eros Ramazzotti & Cher
6. JADRANSKA SOL - Stampedo
7. IL MIO SBAGLIO PIU GRANDE - Laura Pausini

PREDLOGI:
MAMBO DE LA LUNA - Kirsty MacColl
PLEASE FORGIVE ME - David Gray
WARNING - Green Day

LESTVICA SLOVENSKE ZABAVNE GLASBE: 7 VELIČASTNIH

1. PA SI ŠLA - MI2
2. LET V BRAZIL - Planet Groove
3. NEPREMAGLJIVI - Panda
4. DAJ MI 1 DIM - Slavko Ivančić
5. LJUBEZEN - Marta Zore
6. EN KORAK - Avia Big Band
7. ONA JE KOT SLADKA KAVA - Victory

PREDLOGI:
TINA - Rok'n'Band
ANJA - Sunny Orchestra
NI MI ŽAL - Nuša Derenda

LESTVICA NARODNOZABAVNE GLASBE: GLASBA NAŠEGA SRCA

1. RAJANJE ZIME - Fantje izpod Rogle
2. METLIN PLES - Šaleški fantje
3. MAMINO SLOVO - Rogla
4. KO MOŽ ZASPI - Sredenšek sextet
5. NAJINA SREČA - Rokovnjači
6. SLOVENSKA PESEM - Petovio
7. KOT SMREKE SO PADALE - Korado & Brendi

PREDLOGI:
VSAK KLAS JE ZLAT - Ans. Tonija Verderberja
PODOKNICA Z BARITONOM - Alpski kvintet
BODI ROŽA - Mi trije in Stiški kvartet

LESTVICA OBMURSKE ZABAVNE GLASBE: »ŠPERPLOŠČA«

1. NE REČI NIKOLI - Drago Jošar
2. NIKOLI POZNO NI - Tadej Šalamun
3. NISEM SE ODLOČIL - Nikola
4. VSE KAR DAJE UPANJE - Pajdaša
5. NE JOČI LJUBEZEN - Jože Kontrec
6. KO SE JE Z NAMA JOKALO NEBO - Mari & Robi
7. ROŽE JE NA VRTU PLELA - Šarm

PREDLOGI:
VEDI DA NATE MISLIM ŠE - Metulj
VSI ME POZNAJO - Nova legija
NOČ POLNA AVANTUR - Marina Huber

Izpolnjene kupone pošljite do četrtka, 25. januarja 2001, na naslov: Murski val, Ulica arhitekta Novaka 13, 9000 Murska Sobota, za glasbene lestvice.

Kupon št. 3 - glasujem za skladbo

NSTSNMV: .....

7 VELIČASTNIH: .....

GLASBA

NAŠEGA SRCA: .....

LESTVICA OBMURSKE ZABAVNE GLASBE »ŠPERPLOŠČA« .....

Ime in priimek ter naslov: .....

.....

Republiški zavod za zaposlovanje, Območna enota Murska Sobota

PROSTA DELOVNA MESTA

s pogoji za zasedbo

PROSTA DELOVNA MESTA NA OBMOČJU

Območje	Izobrazba					
	I-II	III-IV	V	VI	VII-VIII	SKUPAJ
Murska Sobota	0	16	8	3	4	31

LESAR

KV DELAVEC LESNE IN GRADBENE STROKE; določen čas 12 mes.; 5 l. delovnih izkušenj; ostali pogoji: zaposli se lahko zidar, lesni in gradbeni tehnik; do 19. 01. 01; mk-hiša 2000 podjetje lesnih konstrukcijskih objektov d. o. o. , ormoška cesta 3, Ljutomer; št. del. mest: 5

ŠIVILJA

ŠIVILJA, POMOŽNA ŠIVILJA, DELA PRODAJALKE; določen čas 12 mes.; 1 l. delovnihi zkušenj; ostali pogoji: lahko je priučena šivilja, ima lahko trgovsko šolo in zaželjena iz okolice.; do 19. 01. 01; Metka Jošar, s. p. , Šiviljstvo Metka, Gornji Petrovci 35, Petrovci

ZIDAR

ZIDAR- ZIDANJE, OMETAVANJE, IZDELAVA FASAD; nedoločen čas; 2 l. delovnih izkušenj; ostali pogoji: dobra fizična kondicija, starost do 35 let.; do 30. 01. 01; Diskont - Univerzal na veliko in malo, d. o. o. , Križevci pri Ljutomeru 136, Križevci pri Ljutomeru

VOZNIK AVTOMEHANIK

VOZNIK AVTOMEHANIK-VOZNIK TOVORNJAKA; nedoločen čas; 3 l. delovnih izkušenj; vozniški izpit kategorije: C; ostali pogoji: starost do 30 let; do 23. 01. 01; Diskont - Univerzal na veliko in malo, d. o. o. , Križevci pri Ljutomeru 136, Križevci pri Ljutomeru

PRODAJALEC

PRODAJALKA; nedoločen čas; 3 l. delovnih izkušenj; družinsko stanovanje; jeziki: nemški jezik - govorno; znanje programskih orodij: urejevalnik besedil - osnovno; vozniški izpit kategorije: B; do 19. 01. 01; Štefan Pavlinjek, s. p. , Kovinoplastika, Temlinova 4, Murska Sobota

KUHAR

KUHAR; določen čas 3 mes.; 1 l. delovnih izkušenj; ostali pogoji: kandidat naj bo iz okolice Beltinec; do 19. 01. 01; Majda - Milan Štaus, s. p. , gostilna, Dokležovje 1, Beltinci

NATAKAR

NATAKARICA ALI POMOŽNA NATAKARICA; določen čas 5 mes.; samsko stanovanje; ostali pogoji: poštena, lahko je tudi pripravnica, končano ima lahko tudi samo osnovno šolo; do 27. 01. 01; Angelca Štumberger, s. p. , Belt grad, Prekmurske čete 110, Črenšovci

NATAKARICA; določen čas 6 mes.; samsko stanovanje; jeziki: slovenski jezik - govorno in pisno; do 07. 02. 01; Simon - Rihard Kranjec, s. p. , okrepčevalnica pizzeria, Hotiza 164, Lendava/Lendva NATAKARICA; določen čas 12 mes.; 6 mes. delovnih izkušenj; ostali pogoji: starost do 30 let; do 19. 01. 01; Roman Kavaš, s. p. , Gostilna ob Črncu, Odranci, Ravenska 64 a, Črenšovci

NATAKAR -STREŽBA V GOSTINSKEM LOKALU; nedoločen čas; 6 mes. delovnih izkušenj; jeziki: nemški jezik - govorno; znanje programskih orodij: urejevalnik besedil - osnovno; do 19. 01. 01; Marko Filipič, s. p. , posredovanje s prevozi, Ormoška 3, Ljutomer

NATAKARICA; določen čas 6 mes.; vozniški izpit kategorije: B; do 19. 01. 01; Igor Telkeš, s. p. , avtoprevozništvo, točilnica Gloria, Ižakovci 128, Beltinci

NATAKARICA; določen čas 6 mes.; Samsko stanovanje; do 23. 01. 01; Marjana Rituper, s. p. , Kava bar Marjanca, Šalovci 161, Šalovci

NATAKARICA; določen čas 12 mes.; 3 mes. delovnih izkušenj; ostali pogoji: starost do 30 let, prijazna in hitra; do 23. 01. 01; Martin Doma, s. p. , Gostilna pri Amerikancu, Tišinska ulica 14, Murska Sobota

NATAKARICA; določen čas 6 mes.; do 23. 01. 01; Vlado Žnuderl, s. p. , okrepčevalnica, Cesta na stadion 1/a, Gornja Radgona

LESARSKI TEHNIK

DELOVODJA LESNE ALI GRADBENE STROKE; določen čas 12 mes.; 5 l. delovnih izkušenj; ostali pogoji: zaposlijo se lahko kandidati z višjo stopnjo lesne ali gradbene stroke; do 19. 01. 01; MK-hiša 2000 podjetje lesnih konstrukcijskih objektov, d. o. o. , Ormoška cesta 3, Ljutomer

GRADBENI DELOVODJA

GRADBENI DELOVODJA; nedoločen čas; 5 l. delovnih izkušenj; ostali pogoji: samostojno delo na gradbišču; do 27. 01. 01; Diskont - Univerzal na veliko in malo, d. o. o. , Križevci pri Ljutomeru 136, Križevci pri Ljutomeru

GRADBENI DELOVODJA, VODENJE GRADBENIH DEL NA ZAHTEVNIH GRADBIŠČIH; nedoločen čas; 3 l. delovnih izkušenj; jeziki: slovenski jezik - govorno in pisno; vozniški izpit kategorije: B; ostali pogoji: poskusno delo 3 mesece; do 19. 01. 01; SGP Pomgrad - Gradnje, d. o. o. , Bakovska c. 33, Murska Sobota

EKONOMSKI TEHNIK

REFERENT V PRODAJI; določen čas 6 mes.; 1 l. delovnih izkušenj; jeziki: angleški jezik - govorno in pisno, nemški jezik - govorno; znanje programskih orodij: Urejevalnik besedil - osnovno; ostali pogoji: STAROST DO 30 LET.; do 18. 01. 01; ELTI, D. O. O. , GORNJA RADGONA, PANONSKA 23, GORNJA RADGONA PRODAJA NA TERENU, RAZVOZ, DELO V SKLADIŠČU; določen čas 6 mes.; znanje programskih orodij: urejevalnik besedil - osnovno, delo s preglednicami - osnovno; vozniški izpit kategorije: B, C; ostali pogoji: STAROST DO 30 LET.; do 21. 01. 01; KODILA TRADE, D. O. O. , MARKIŠAVCI 44, MURSKA SOBOTA

KOMERCIALIST; določen čas 3 mes.; 1 l. delovnih izkušenj; jeziki: madžarski jezik - govorno in pisno; znanje programskih orodij: urejevalnik besedil - zahtevno, delo s preglednicami - zahtevno; vozniški izpit kategorije: B; ostali pogoji: ZAŽELJEN OSEBNI AVTOMOBIL, POZNAVANJE DROBNE KMETIJSKE MEHANIZACIJE; do 19. 01. 01; HOROSZCOOP D. O. O. , PODJETJE ZA PROIZVODNJO, TRGOVINO, PARTIZANSKA CESTA 14, LENDAVA/LENDVA

PRODAJNI REFERENT III. ARHIVIRANJE, PRIPRAVA IZVOZNIH PAPIRJEV; določen čas 6 mes.; jeziki: nemški jezik - govorno in pisno; znanje programskih orodij: urejevalnik besedil - osnovno; vozniški izpit kategorije: B; ostali pogoji: LAHKO JE PRIPRAVNIK, MOŽNA ZAPOSLITEV ZA NEDOLOČEN ČAS, ZAPOSLI SE LAHKO TUDI Z DRUGO SREDNJO ŠOLO; do 25. 01. 01; ARCONT PROIZVODNJA BIVALNIH ENOT, D. D. , GORNJA RADGONA, G. RADGONA

TAJNIK-BLAGAJNIK; določen čas 12 mes.; jeziki: slovenski jezik - govorno in pisno; ostali pogoji: POZNAVANJE PR. WIND. , HITRO IN SLEPO DESETPRSTNO TIPKANJE; do 23. 01. 01; OSNOVNA ŠOLA SV. JURIJ OB ŠČAVNICI, VIDEM 14 B, VIDEM OB ŠČAVNICI

INŽENIR STROJNIŠTVA

INŽENIR STROJNIŠTVA-PRIPRAVNIK; določen čas 9 mes.; ostali pogoji: POZNAVANJE AVTO-CAD, GENIUS; do 19. 01. 01; KUTSENITS INTERNATIONAL, D. O. O. , MURSKA SOBOTA, LENDAVSKA 29, MURSKA SOBOTA

INŽENIR STROJNIŠTVA IVSŠI

VODJA DE, ORGANIZIRANJE IN KONTROLA OPERATIVNEGA VODENJA DEL; določen čas 3 mes.; 3 l. delovnih izkušenj; jeziki: slovenski jezik - govorno in pisno, nemški jezik - govorno in pisno; znanje programskih orodij: urejevalnik besedil - zahtevno, delo s preglednicami - zahtevno; vozniški izpit kategorije: B; ostali pogoji: POSKUSNA DOBA 3 MESECE; do 19. 01. 01; SGP POMGRAD –GRADNJE, D. O. O. , BAKOVSKA C. 33, MURSKA SOBOTA

EKONOMIST

FINANČNI KNJIGOVODJA; nedoločen čas; 3 l. delovnih izkušenj; Skupno stanovanje; jeziki: nemški jezik - govorno in pisno, angleški jezik - govorno in pisno; znanje programskih orodij: delo s preglednicami - zahtevno, delo z bazami podatkov - zahtevno; do 21. 01. 01; ZDRAVILIŠČE MORAVSKE TOPLICE D. D. , KRANJČEVA ULICA 12, MORAVSKE TOPLICE

UNIVERZITETNI DIPLOMIRANI INŽENIR GRADBENIŠTVA

VODJA GRADBIŠČA, OPERATIVNO VODENJE IN ORGANIZIRANJE NAJZAHTEVNEJŠIH OPERATIVNIH DEL; nedoločen čas; 3 l. delovnih izkušenj; jeziki: slovenski jezik - govorno in pisno, nemški jezik - govorno in pisno; znanje programskih orodij: urejevalnik besedil - zahtevno, delo s preglednicami - zahtevno; vozniški izpit kategorije: B; ostali pogoji: POSKUSNA DOBA 3 MESECE; do 19. 01. 01; SGP POMGRAD – GRADNJE, D. O. O. , BAKOVSKA C. 33, MURSKA SOBOTA

DIPLOMIRANI EKONOMIST

VODJA NABAVE IN SKLADIŠČA, SKLEPANJE POGODB ZA RAZISKAVO TRŽIŠČA, KOORDINIRANJE DEL V ODDELKU; določen čas 6 mes.; 3 l. delovnih izkušenj; jeziki: slovenski jezik - govorno in pisno, nemški jezik - govorno in pisno; znanje programskih orodij: delo s preglednicami - zahtevno, delo z bazami podatkov - zahtevno; vozniški izpit kategorije: B; do 19. 01. 01; SGP POMGRAD – GRADNJE, D. O. O. , BAKOVSKA C. 33, MURSKA SOBOTA

UNIVERZITETNI DIPLOMIRANI PRAVNIK

REFERENT ZA KADRE IN PRAVNE ZADEVE; nedoločen čas; skupno stanovanje; jeziki: nemški jezik - govorno in pisno, angleški jezik - govorno in pisno; znanje programskih orodij: urejevalnik besedil - zahtevno, delo z bazami podatkov - zahtevno; do 21. 01. 01; ZDRAVILIŠČE MORAVSKE TOPLICE, D. D. , KRANJČEVA ULICA 12, MORAVSKE TOPLICE

DOKTOR VETERINARSKE MEDICINE

VETERINAR NA TERENU; nedoločen čas; ostali pogoji: SLOVENSKO DRŽAVLJANSTVO, POSKUSNA DOBA; do 19. 01. 01; ŠANTL, VETERINARSKA AMBULANTA, D. O. O. , BOLEHNEČICI 40, VIDEM OB ŠČAVNICI

Telefon otrok in mladostnikov
080 1234
TOM pri ZPMS
BREZPLAČEN KLIC - VSAK DAN OD 12. DO 20.

Menjalniški tečaj

Pomurske banke, d. d.,

Menjalniški tečaj Pomurske banke, d. d., Murska Sobota, z dne 16. 1. 2001, srednji tečaj Banke Slovenije velja od 16. 1. 2001 od 0.00 ure dalje.

Država	Enota	Banka Slovenije	Nakup	Prodaja
Avstrija	1	15.4159	15.4106	15.5343
Nemčija	1	108.4590	108.4220	109.2920
Francija	1	32.3386	32.3276	32.5870
ZDA	1	224.9495	224.4221	227.1297
Švica	1	137.3793	137.0572	138.7108
Italija	100	10.9555	10.9517	11.0396

Nova možnost prejemanja informacij o stanju na vašem računu!

Če ste lastnik mobilnega telefona, lahko koristite našo novo storitev – prejemanje kratkih sporočil SMS o stanju na računu!

Sporočila lahko prejemate za svoj in za vse tekoče račune, pri katerih ste pooblaščeni.

Informacijo lahko sprejmete dnevno, tedensko ali mesečno, določite pa lahko tudi čas, kdaj želite prejeti informacijo.

Zahtevek za uporabo storitve lahko izpolnite v svoji enoti Pomurske banke, kjer so vam na voljo vse dodatne informacije.

pomurska banka

Pomurska banka d.d., Murska Sobota, bančne skupina Nove ljubljanske banke

VESTNIKOV KOLEDAR

18. januar, četrtek,	MARJETKA
19. januar, petek,	MARIJ
20. januar, sobota,	BOŠTJAN
21. januar, nedelja,	NEŽA
22. januar, ponedeljek,	CENE
23. januar, torek,	RAJKO
24. januar, sreda,	FELICIJAN

21. januarja bo sonce vzšlo ob 7. uri in 36 minut, zašlo pa ob 16. uri in 50 minut. Dan bo tako že skoraj za četrt ure daljši kot pred petimi dnevi. 24. januarja ob 14. uri in 7 minut bo na nebu nastopil mlaj.

Cerkvenjak

Rihard Anžel je že 32 let poveljnik PGD Cerkvenjak, ki je doseglo v njegovem obdobju odlične uspehe tako na področju urjenja in reševanja kot tudi v opremljanju. V tem obdobju so zgradili tudi nov dom.

Rihard je tudi že 20 let predsednik KO RK, v katero je včlanjena tretjina prebivalcev Cerkvenjaka. Letno pripravijo dve krvodajalski akciji, srečanja starejših občanov, pomagajo socialno ogroženim, pripravljajo miklavževanje in v božično-novoletnem času so obiskali 80 starejših in invalidnih občanov teh se z njimi pogovarjali, to pa je tem ljudem veliko pomenilo, morda celo več kot darila. (F. Br.)

VESTNIK



V dvoje je lepše

Mladi, ki se tako neradi poročajo (drugo je seveda koruzništvo), bi se morda morali bolj zgledovati po starejših, ki imajo dolgoletne zakonske izkušnje. Že res, da se tudi poročena zakonca tu in tam sporečeta, toda tam, kjer je ljubezen, so prepirčki hitro pozabljeni in je spet vse dobro.



Poglejmo današnja »mladoporočenca«! Marta, dekliško Vori, rojena v Veliki Polani, in Ivan Cvetko, rojen v Trnju, sta v urejeni zakonski skupnosti že petdeset let. Življenje sta dala sinovoma Štefanu in Jožefu. Imata tri vnuke in pravnukinji Barbaro in Lano. Zdaj živita skupaj s Štefanom in njegovo družino.

Ivan je bil tesar in naredil je na stotine ostrešij. Prizadeval si je tudi za napredek vasi, zlasti v času elektrifikacije in gradnje vaškega vodovoda.

Kot mnogi drugi vaščani, se je tudi on vključil v cehovsko društvo in pel v cerkvenem pevskem zboru. – Marta je možu pomagala pri delu na kmetiji, našla pa je tudi čas za petje na koru župnijske cerkve, na pogrebih in drugje, kjer so pač cerkveni pevci nepogrešljivi. Je vedno dobre volje in rada stresa šale. Povsem resno pa je delala v župnijskem odboru in kar trideset let v krajevni organizaciji Rdečega križa. Oba zakonca Cvetko sta dejavna v upokojenskem društvu.

Zlata poroka je samo enkrat. V domači župnijski cerkvi sta dala darovati zahvalno sveto mašo, ki jo je opravil dekan Franc Kodila. Med obredom sta pela cerkveni zbor in komorni pevski zbor Gloria, pozneje pa je bila seveda skorajda prava gostija.

Vse najboljše!

J. Ž – Š. S.

Trimlini

V Trimlinih pa so predali pred kratkim namenu kolesarsko in sprehajalno stezo, zgrajeno ob zelo prometni cesti Lendava–Trimlini. Pridobitev je pomembna ne le za domačine, ampak tudi za goste bližnjega hotela Lipa, ki se radi podajo po njej. (F. Br.)

VESTNIK znova preseneča in nagrajuje

NAROČAM VESTNIK (najmanj za eno leto)

Ime in priimek: _____

_____

Ulica: _____

Kraj: _____

Pošta: _____

Podpis: _____

Datum naročila: _____



VESTNIK podarja vsakemu novemu naročniku zlati obesek!

Podatje za informiranje, d. d., Ul. arhitekta Novaka 13, M. Sobota

Vprašanje št. 5

DOBITNIK PRIZNANJA OB 80-LETNICI NOGOMETNE ZVEZE SLOVENIJE JE:

a) Fredi Mlinarič **b) Feri Maučec** **c) Frenki Mesarič**

Reševalec: _____ iz _____

ulica oz. hišna številka _____ pošta _____

Zaokrožite ustrezno črko pred datumom, izrežite kupon in ga prilepite na dopisnico ter pošljite čimprej na naslov: Vestnik, 9000 M. Sobota, Ul. arh. Novaka 13. Žrebanje bo v torek, imena nagrajencev pa bomo objavili že v naslednji številki. Kupone, ki niso izžrebani ne v tedenskem ne v mesečnem žrebanju, dajemo v boben za sklepno super žrebanje in super nagrado Fiatov avto seicento. Pomembno: bliža se 30. januar, ko bomo prvič izžrebali mesečno nagrado (računalnik in kupona za 20.000 in 40.000 tolarjev), zato nikakor ne pozabite poslati svoje dopisnice s pravilno rešitvijo nagradnega vprašanja!

BERITE IN ODGOVORITE, DA DOBITE

Pravilen odgovor prejšnjega vprašanje je bil ob črki b.

Nagrajeci pa so:

1. Tadeja Lesič, Jakobovo naselje 60, Murska Sobota: kuharska knjiga Boug žegnjaj (prevzemite jo v naročniški službi Vestnika v pritličju);
2. Ciril Vrabelj, Pršetinci 9, 2258 Sv. Tomaž: Vestnikova majica (prejmete jo po pošti);
3. Lara Železen, Serdica 126, 9262 Rogašovci: Vestnikova majica (prejmete jo po pošti).

NAGRADNI KVIZ VESTNIKA 18. JANUARJA 2000 NE PREZRITE!



Podjetje za informiranje, d. d., Ulica arhitekta Novaka 13, M. Sobota







Po vašem odzivu sodimo, da ste veseli našega kviza, saj iz tedna v teden prejemamo več dopisnic z odgovorom na vprašanje. Vestnikov nagradni kviz bo trajal tja do maja. Morda pa se bo ravno tebi, dragi bralec, ki imaš zdaj pred seboj Vestnik, končno nasmehnila sreča, saj bomo v maju izžrebali avto, 30. januarja, 27. februarja, 27. marca in 24. aprila pa bomo izžrebali (in objavili v naslednjih številkah) dobitnike mesečnih nagrad, ki bodo: računalniki in vrednostni boni za 20.000 in 40.000 tolarjev. Imamo pa tudi tedenske nagrade: kuharske knjige Boug žegnjaj in Vestnikove majice.

KRI NI ZEMLJA



Razpoke na gasilskem domu v Vučji vasi se nevarno širijo. Zaradi možnega ogrožanja prebivalcev, predvsem pa delavcev, ki obnavljajo cesto, so že začeli z varstvenimi ukrepi. Tako je dom že začel opazovati gasilec Samo, pridružil pa se mu tudi poveljnik za izredne dogodke Kozarovski.

****

Iz izobraževalnega kombinata neznani press poroča, da Ludvik Sukič – Ringo v prestopnem roku pooblašča Petra Brezič – Selektorja, da ob že sprejetih štirih nalogah prevzame še nakupe novih igralcev. Cene novih igralcev niso znane; zbujajo pa že kar nekaj negotovosti med dosedanjimi igralci, saj se ti bojijo, da ostanejo na cesti, in to kljub temu, da Edo Stojko odhaja v pokoj. Njegovo odsotnost naj bi uravnotežila prej omenjeni Peter Brezič na levem in Jože Pucko na desnem boku.

****

Vrednost delnic najuspešnejšega trgovca na Gorenjskem, ki še zmeraj ni plačal Delikatese, še naprej pada. V Pomurski investicijski družbi še niso reagirali z menjavo delnic.

****

V ljutomerski Vesni so se zatekli h klasiki - preizkušenemu rimskemu načinu vodenja s triumviratom. Za zdaj ni znano le to, v kakem zaporedju bo kdo komu zasadil nož v hrbet.

****

Na moravskem naravnem igrišču za golf čakajo pasje vprege, ki bodo najbolj zagrizene ob prvem snegu zapeljale po igrišču. Pripravljenih je tudi nekaj parov tekaških smuči. Čistilci lukenj so v stalni pripravljenosti.

****

Te dni so najbolj zadovoljni prevozniki, ki prevažajo svinjske polovice. Takole mimogrede je to zadovoljstvo pokomentiral tudi moravski svetnik Viktor Časar, ki pravi, da bi bilo to zadovoljstvo še večje, če bi Ivančani zgradili most do Šadlovega mlina ob Ledavi. S to potezo bi bil namreč dostop manjšega števila prevoznikov do magistrale za več kot polovico krajši.

****

Država je končno zamenjala »dihtongo« na finančni pipi za potratne lendavske projekte. Tako kulturni dom in telesnokulturna dvorana »visita« v zraku. Na srečo Lendavčani zaradi te malomarnosti države ne čutijo duševnih in telesnih posledic.

****

Železničarji nove proge ne bodo odprli, ker se na razpis ni prijavila nobena godba na pihala, ki bi zaigrala marš Radetzkega. S svojo godbo se je prijavil le orkester Orlek pod vodstvom Vlada Poredoša, ki pa je ponudil nastop s časovnim odlogom. On je namreč prestopil v novo leto in tisočletje v petek, 13. januarja.

BESEDNI KONJ