Poštnina plačana v gotovini.
Leto XVI., štev. 40

Ljubljana, nedelja 17. februarja 1935

Cena 2 Din

JUTRO

Upravništvo: Ljubljana, Knafljeva ulica 5. — Telefon št. 3122, 3123, 3124, 3125, 3126.
Inseratni oddelek: Ljubljana, Selenburgova ul. 3. — Tel. 3492, 2492.
Podružnica Maribor: Gosposka ulica št. 11. — Telefon št. 2455.
Podružnica Celje: Kocenova ulica št. 2. — Telefon št. 190.
Računi pri pošt. ček. zavodih: Ljubljana št. 11.842, Praga čislo 78.180, Wien št. 105.241.

Naročnina znaša mesečno Din 25.— Za inozemstvo Din 40.—

Uredništvo: Ljubljana, Knafljeva ulica 5. Telefon 3122, 3123, 3124, 3125, 3126. Maribor, Gosposka ulica 11. Telefon št. 2440. Celje, Strossmayerjeva ulica št. 1. Telefon št. 65.

Rokopisi se ne vračajo. — Oglasi po tarifu.

Veterani narodnih borcev v Sloveniji

Na izredno prisrčen način je naš ponosni napredni Kranj snoči proslavil sedemdesetletnico svojega župana g. Cirila Pirca. Zahvalil se mu je s tem za njegovo požrtvovalno delo, ki ga je opravljal in ga še opravlja v prid svojega rodnega mesta, počastil pa ga je obenem kot moža kristalno čistega, neupogljivega značaja, kot vzglednega javnega delavca in nacionalnega borca. Čestitkam Kranja so se pridružili tudi široki krogi nacionalne, jugoslovensko usmerjene javnosti v Sloveniji in tudi v drugih pokrajinah države. Z veseljem bodo sprejeli vest, da je Pirčevo, idealizma prežeto delo dobilo laskavo priznanje tudi z najvišjega mesta.

Ni navada, da bi v uvodnikih pisali o življenjskih jubilejih zaslužnih javnih delavcev. Tudi danes ne nameravamo govoriti o g. Cirilu Pircu kot takem in o njegovem delu. Čutimo pa dolžnost, da se ob priliki njegovega jubileja hvaležno spomnimo vse generacije narodnih mož, ki so v zadnjih petdesetih letih vse svoje sposobnosti in ves svoj prosti čas posvetili požrtvovalnemu delu za narod. Slovenci smo majhen narod, velik le v sklopu našega jugoslovenskega edinstva. Tek dogodkov in naš politični položaj nas silita, da živimo naglo, tako da v borbi za obstanek često ne preostaja časa, da se poglabljamo v spomine na pretekle in polpretekle čase.

Posebno velja to še za jugoslovensko usmerjene Slovence, ki so prevzeli na sebe težko nalogo, da krčijo jugoslovenski misli pot med naš narod v časih težkih gospodarskih in psihičnih perturbacij. Naloga, ki jo opravljajo, je tako težka in tako popolnoma absorbira vse najboljše sile nacionalnih ljudi, da nehote pozabljajo včerajšnjo preteklost, ko upirajo oči v bodočnost. Tako je razumljivo, da do danes še nimamo knjige, ki bi govorila o delu jugoslovensko orientiranih Slovencev v zadnjih petih desetletjih ter enkrat za vselej onemogočila zavijanje historičnih dejstev s strani onih, ki se zadovoljujejo s tem, da žanjejo po njivah, katere so v potu svojega obraza zorali in zasejali drugi. Nimamo do danes še knjige, ki bi dokumentarično pričala, kdo je v naši ožji domovini prvi nosil nacionalno, najprej slovensko in potem v jugoslovenstvo razširjeno misel v časih, ko je večina naroda še tavala v mišljenju ozkih lokalnih regionalizmov.

Življenjska pot današnjega kranjskega slavljenca je zanimiv doprinos k zgodovini naprednega in nacionalnega življa med Slovenci, ki ga poskušajo danes nasprotniki slikati dobrovernі mladini kot nekak reakcionaren in nenaroden pojav, ki je iskal svoje vzore v tujem liberalizmu in vodil vedno neko protiljudsko in protinarodno politiko. Toda že bežen pogled na delo generacije, ki je delala v naprednem taboru med slovenskim ljudstvom, dokazuje, da so ravno ti možje visoko dvigali narodno misel in slovensko zavest v naši domovini. Ti možje, ki nosijo danes na svojih, bremen vajenih plečih po sedem in več križev, so bili oni pionirji, ki so pričeli podirati meje kranjske, štajerske, goriške in koroške dežele. Na mesto ozkosrčnih deželnih koncepcij so začeli postavljati širšo slovensko miselnost in so ji zvesto služili že takrat, ko so mnogi predniki onih, ki bi se danes radi proglašali za izključne zaščitnike slovenstva, jadrali še samo v črnožoltih in regionalnih vodah.

Iz vrst teh mož je vzrasla misel ustanovitve častite Ciril Metodove družbe, ki nam je s svojim delom ohranila desettisoče slovenskih duš in rešila neštete kilometre slovenske zemlje. Ti možje so bili organizatorji, režiserji, pevovodje in sploh vsestranski delavci v naših Narodnih čitalnicah, ki so dvignile ceno lepe slovenske besede ter vlile v široke sloje naroda samozavestno razpoloženje, jih navdale s ponosom in voljo do svobodnega gospodarskega in kulturnega razmaha. Ti možje so bili, ki so dali Slovencem prvo bojno nacionalno organizacijo v našem Sokolstvu ter jo razvili do popolnosti, od katere ima koristi še danes ves jugoslovenski narod. Med temi možmi vidimo prve slovenske zadrugarje in najuspešnejše borce za gospodarsko osamostojitev našega ljudstva. Imena teh mož pa so zvezana tudi z najlepšimi stranmi zgodovine naših trgov in mest, kakor to najlepše vidimo ravno na kranjskem primeru.

Življenje te generacije pa je bilo tudi življenje neprestane borbe z onimi krogi, ki danes skušajo zatajiti njeno eksistenco ter ji prišiti sramotno krpo reakcionarstva. Rezultati borbe, ki so jo z nezlomljivim idealizmom vodili ti veterani narodne misli med Slovenci, se pojavljajo šele danes. Preveč je bilo dela in prevelike so bile ovire, ki jih jim je stavljal čas, da bi mogli sočasno s svojimi lokalnimi uspehi doseči tudi vsenarodne politične uspehe. Preveč je bilo tudi nasprotnikov od klerikalnih lokalnih političnih faktorjev in nemškutarjev pa do vsemogočne c. kr. administracije, da bi mogli že sami do kraja zmagovito izvojevati svoj veliki boj za nacionalno stvar. Priti je morala Jugoslavija in z njo nova doba razmaha nacionalne misli med Slovenci, da so dočakali trenutke, ko se je izkazalo, da je bila njihova politična vera edina pravilna in edina v skladu z življenjskimi potrebami slovenskega naroda.

Hudi so bili časi, ki jih je morala preživeti ta generacija. Tako težki, da se le neradi spominjajo vseh borb in bojev, iz katerih pa so kljub vsem udarcem izhajali vedno z visoko dvignjenimi glavami ter nezlomljivo vero v poslanstvo ideje, ki so jo nosili. Danes, ko so jim osivele glave v borbah, pa se lahko radostne duše ozirajo v preteklost, v kateri so dobro pripravljali narodu in svojim potomcem bodočnost, ki bo lepša, kakor je bila doba njihovih bojev in vzorov v časih političnega suženjstva.

Generacija, ki prevzema danes iz njihovih rok prapor nacionalne misli, pa sklanja ta trenutek, ko proslavlja enega najboljših še živečih mož te stare garde, pred njimi vsemi globoko ta prapor ter jim obljublja, da bo v delu za narod skušala biti enako vztrajna in idealna, kakor so bili oni.

Znatna pocenitev železnice

S 1. marcem se znižajo potniške tarife na železnicah za več ko četrtino — Ob enem bo cenejši tudi prevoz prtljage in ekspresnega blaga — Za morja in letovišča bo skozi vse leto polovična cena

Beograd, 16. februarja. AA. V zvezi z ukrepi, ki jih je vlada g. Bogoljuba Jevtića dozdaj izdala v okviru svoje gospodarske politike, je prometni minister izvedel tarifno reformo potniškega prometa, da na eni strani olajša potovanje z železnicami, na drugi strani pa poveča splošni, zlasti pa tujski promet v državi. Obenem je izvedel reformo glede prevoza potniške prtljage in prevoza ekspresnega blaga.

Te reforme, ki **stopijo v veljavo 1. marca**, veljajo predvsem za prevozne cene, ki so v splošnem znižane, in obsegajo še druge tarifne ukrepe, ki naj ustrežejo potrebam prebivalstva tako glede potovanj v poslovne namene, kakor v tujsko-prometnem oziru. G. prometni minister je danes ob petih popoldne sprejel novinarje in jim o svojih reformah izjavil med drugim:

Znižane prevozne cene ne bodo olajšale samo tistih potovanj, na katera so se ljudje že dozdaj podajali. Prinesle bodo brez dvoma tudi nova in pogosta potovanja, ki bodo s svoje strani razgibala tudi gospodarsko življenje. Ne smemo si zapirati oči pred dejstvom, da vozne cene, ki ne upoštevajo plačilne sposobnosti prebivalstva in ki ne ustrezajo dohodkom in gospodarskemu položaju širokih ljudskih množic, nikakor ne morejo koristiti pravim interesom narodnega gospodarstva, še manj pa interesom samih železnic, ker ne vplivajo privlačno na prebivalstvo, da bi ga pritegnile k sebi in na svoj promet.

Ako upoštevamo s tega stališča pogoje za razvoj narodnega gospodarstva, — sem je treba vsekakor prišteti tudi tujski promet, ker pomeni za našo državo prevažno gospodarsko področje — in ako imamo pred očmi, da se mora gospodarska politika države naslanjati na široke ljudske kroge, ne pa na tisto relativno malo število posameznikov, ki jih gospodarska stiska ni zadela, tedaj je ugovor upravičen, da so naše sedanje železniške vozne cene daleč od stvarnosti in da zaradi tega ne morejo ustrezati svoji nalogi.

Ta važni ugovor, ki je za prometno politiko tako pomemben, je še bolj na mestu glede prevoznih cen za potniško prtljago in za ekspresno blago, ki so še iz dobe gospodarske prosperitete in so kljub hudi gospodarski stiski ostale dosedaj neizpremenjene, tako da že dolgo več ne odgovarjajo pravemu razmerju in sedanjim dejanskim razmeram našega gospodarstva. Posledica tega je pojav, da veliko število potnikov raje prevzema nase vse neprijetnosti natrpane prtljage v potniških vozovih, kakor da bi plačali visoke voznine za prevoz te prtljage v uradnih železniških vozovih.

Isti, še hujši pojav vidimo pri prevozu ekspresnega blaga, ki ga zaradi nesorazmerno visoke voznine železnicam jemljejo druga prevozna sredstva (avtomobili, pošta, letala itd.). Znižanje voznih cen za potniško prtljago bo olajšalo potovanje, ker se bo v bodoče del potnikov mogel rešiti vse svoje prtljage, če bodo plačali znosno ceno s predajo prtljage železnici v prevoz: od tega bo tudi železnica imela svojo korist, ker bo zdaj za ta del prtljage, ki jo je doslej brezplačno prevažala, dobila vsaj nekaj odškodnine. Prav tako se sme tudi pri ekspresnem blagu z gotovostjo računati na to, da bo znižanje prevoznine znatno oživilo prevoz tega blaga po železnicah.

Pocenitev potniških voznih cen

Med navedenimi reformami znižanje cene za prevoz potnikov že samo po sebi najbolj zanima širšo javnost. Zato je treba, da se vsaj v glavnih obrisih že zdaj seznani s tem znižanjem.

Znižanje znaša pri potniških vlakih okoli 28%. S tem se bodo nove vozne cene po priliki spravile na višino tedanjih konkretnih voznih cen, ki so prišle iz veljave pri povišanju tarife meseca novembra 1933 v nekaterih relacijah, ogroženih zaradi konkurence drugih prevoznih sredstev, in ki so tako glede zvišanja števila potnikov (povprečno za 50%), kakor tudi glede zvišanja železniških dohodkov (povprečno 20 odst.) pokazale izredno dober rezultat. Na podoben način se znižajo vozne cene tudi pri brzih vlakih.

Nadaljna pocenitev potovanja se doseže s skrajšanjem pasov za relacije do 100 km, namreč za tiste relacije, kjer je promet največji. Od 1. marca se bo namreč v relacijah do 50 km plačala voznina za dejansko prepotovane kilometre, v relacijah od 51 do 100 km se bo vozna cena izpremenjala pri vsakih 5 km in ne pri 10 km, kakor doslej.

Tudi glede sorazmernosti med cenami v posameznih razredih je izvršena važna izprememba, tako da bodo potniki, ki si žele udobnejšega potovanja, *laže mogli privoščiti si višji razred*.

Matematični efekt gori obrazložene tarifne reforme se lahko ponazori s temi primeri:

Od 1. marca bo stalo potovanje v III. razredu osebnega vlaka Beograd—Stara Pazova Din 12.50 (doslej Din 19), v brzem vlaku pa Din 23.— (doslej Din 30.50);

iz Beograda do Novega Sada v potniškem vlaku Din 25.50 (doslej 38.—), v brzem vlaku Din 47.— (zdaj 61.—);

do Subotice potniški vlak Din 57.— (80.—), z brzim vlakom Din 95.50 (121.—);

do Niša s potniškim vlakom Din 75.— (105.—), z brzim Din 120.— (152.50);

do Skoplja z brzim Din 196.— (238.—);

do Zagreba Din 187.— (227.50) in

do Ljubljane z brzim Din 235.— (286.50).

V II. razredu brzovlaka bo potovanje iz Beograda do Niša veljalo Din 180.— (doslej 252.50);

do Skoplja Din 294.— (416.—);

do Subotice Din 143.50 (197.50—);

do Zagreba Din 280.50 (398.50);

do Ljubljane Din 352.50 (501.—).

Iz zgornjih primerov se vidi, kakšna tarifna politika se izvaja v potniškem prometu in kako se postavlja v službo interesov in potreb našega narodnega gospodarstva; ta politika bo brez dvoma pripomogla k okrepitvi prometa.

V tej zvezi je treba pripomniti, da bodo imeli od teh reform posebno ***korist tudi javni nameščenci, dijaki in delavci***, ki žive danes v posebno hudih gospodarskih razmerah in ki bodo po 1. marcu mogli svoje mesečne oziroma tedenske listke kupiti dosti ceneje kakor doslej.

Za pospešitev tujskega prometa

Toda vse te reforme, ki so se do danes izvršile pri majhnih potrebah, pomenijo šele začetek ukrepov, ki jih nameravam izdati v svrho zboljšanja potniškega prometa. Kakor je že zgoraj omenjeno, pomeni zelo važen del našega narodnega gospodarstva tujski promet. Zato bo ena izmed prvih nalog pri reformah potniških tarif morala biti v tem, da se **čimbolj razvije in okrepi tujski promet.** Pri tem gre tako za notranji tujski promet kakor za promet z inozemstvom, saj je naša država po zaslugi svojih izrednih lepot vzlic še nezadostno razviti propagandi že stopila v vrsto tistih držav, za katere se začenja zanimati ves inozemski turistični svet. To dejstvo nalaga železnici dolžnost, da zanimanje tujcev izkoristi tako v splošno državno, še bolj pa v lastno korist in da s pospeševanjem tujskega prometa obenem poveča potniški promet.

Zvišanje števila tujcev je brez dvoma velike važnosti in koristi za železniške dohodke, če so pa to potniki iz tujine, bo od njihovega povečanega števila imelo svojo korist zaradi dotoka tujega denarja tudi naše narodno gospodarstvo. Zato bomo že pri prvih ukrepih, ki jih bomo izdali za zboljšanje prometa, posvetili posebno pozornost tistim tarifnim določbam, ki naj služijo razvoju in napredku tujskega prometa. Med temi določbami je najvažnejši popust, namenjen obiskovalcem naše jadranske obale, naših zdravilišč, višinskih in gorskih kopališč ter jezerskih krajev. Ti popusti v današnjem obsegu in zaradi svoje kompliciranosti ne ustrezajo zadosti svoji nalogi. Zato sem izvršil radikalno izpremembo teh popustov, tako da se bo v bodoče **vsak potnik, ki se je pripeljal v kopališče s plačanim celim voznim listkom normalne voznine in ki je tamkaj ostal najmanj deset dni, mogel brezplačno** vrniti ne glede na to, v katerem letnem času je prišel. Z drugimi besedami, v bodoče bo konec dosedanjega neenakega ravnanja s potniki po raznih mesecih njihovega prihoda; **potniki bodo lahko vse leto deležni brezplačnega povratka.**

Kakšno olajšavo pomeni ta sprememba še v zvezi s splošnim znižanjem cen za naše ljudi, pa tudi za tujce, ki potujejo na naše morje, se lahko vidi iz tehle primerov:

Potovanje iz Beograda na počitnice v Dubrovnik bo stalo v III. razredu tja in nazaj samo 232.50 Din, namesto dosedanjih 437.25 Din, v II. razredu pa 349 Din namesto dosedanjih 765.75 Din; potovanje iz Beograda v Split v III. razredu brzega vlaka in nazaj pa bo stalo 317.50 Din, namesto dosedanjih 582 Din, v II. razredu istega vlaka pa 475.50 Din, namesto dosedanjih 1018.50 Din.

V smislu gornjih načel bom nadaljeval svoje delo, da se potniška tarifa prilagodi današnjim potrebam prometa in turistike, tako da bo tudi ta tarifa postala koristno sredstvo za okrepitev našega narodnega gospodarstva.

S temi besedami je g. minister končal svojo izjavo.

Velik Flandinov uspeh

Francoski parlament odobrava Flandinovo gospodarsko in socialno politiko — Zaupnica sprejeta s 444 glasovi izmed 568

Pariz, 16. februarja. d. Včeraj popoldne je bilo v poslanski zbornici zelo živahno vrvenje, ker je bilo napovedano, da bo postavil Flandin vprašanje zaupnice. Na dnevnem redu je bil problem brezposelnosit. Po govorih zastopnikov raznih političnih frakcij, ki so zahtevali zboljšanje skrbstva za brezposelne, podaljšanje šolske obveznosti do 14. leta starosti in skrčenje delovnega časa, je izjavil ministrski predsednik Flandin, da je pripravljen sprejeti naslednjo izjavo zaupanja:

»Zbornica odobrava izjave vlade ter ima zaupanje v njeno nameravano akcijo za odpomoč proti brezposelnosti, da se zagotove sredstva za eksistenco brezposelnih in njihovih družin.«

Flandin je nato očrtal naziranje vlade glede gospodarskih problemov, zlasti brezposelnosti. Poudarjal je, da se mora započeti obsežna akcija na vseh gospodarskih področjih. Parlament mora vladi predvsem dovoliti svobodo postopanja in tudi potrebni rok. Francoskemu delavcu bo zajamčena prednost, toda vsak inozemski delavec, ki bo izginil iz države, bo pomenil zmanjšanje njene kupne moči. Upoštevale se bodo izkušnje inozemstva. Nekateri menijo, da je za omiljenje brezposelnosti potrebno nakazovanje podpor, drugi zahtevajo javna dela, nekateri pa zopet skrajšanje delovnega časa. Vlada ne odklanja načelno nobene izmed teh treh rešitev, zahteva pa slej ko prej ne samo strankarsko politično premirje temveč tudi nacionalno nalogo, da se more posvetiti rešitvi teh problemov. V prvi vrsti se mora stremeti po zmanjšanju obrestne mere, nato pa po dolgoročnih posojilih z omogočenjem kroženja kapitala.

V nadaljnjem govoru je Flandin poudaril, da bo nadaljeval konverzacijsko politiko. Kot najnujnejši ukrep smatra zmanjšanje obrestne mere dolgoročnih posojil. Na naslov Narodne banke je objavil svoj neomajen sklep, da bo nadaljeval svojo politiko kljub odporom, pa naj pridejo od katerekoli strani.

Glasovanje je prineslo veliko zmago Flandinovi vladi. Za zaupnico vladi je namreč od 568 navzočih poslancev glasovalo 444. Proti so glasovali po večini marksistični poslanci.

Listi poudarjajo, da je glasovalo za vlado celo več poslancev kakor tedaj, ko se je prvič predstavila parlamentu, kar dokazuje, da bo še dolgo na krmilu. »Matin« pravi, da se bo lahko vlada sedaj posvetila svojemu delu popolnoma mirno in brez skrbi. »Echo de Paris« čestita narodnim republikancem, da so se Flandinovemu pozivu odzvali s tako lepim soglasjem. Po mnenju »Oeuvra« je sedaj vlada trdna vsaj do počitnic, ker uživa neomejeno zaupanje, ki ni samo začasno. Flandin ga je zahteval in ga je tudi dobil.

Vohunska afera na Dunaju

Dunaj, 16. februarja. č. Senzacijo je izzvala po vsem Dunaju vest, da je bila internirana odnosno aretirana Ana Marija Giorgio, osebna tajnica polkovnika Adama, šefa organizacije »Vaterländische Front«. Poučeni krogi trdijo, da je iz pisalne mize polkovnika Adama izginil dokument, ki se tiče neke države, ki na jugu meji na Avstrijo. Ta dokument je mogla odnesti samo tajnica Giorgio, ker sicer do njega nihče drug ni mogel priti. Pravijo, da je bila v zvezi z agenti iz Berlina in dobivala tisoč mark plače na mesec za to, da je kopirala vse važnejše politične dokumente in jih izročala narodno-socialističnim zaupnikom.

Francoski prekooceanski polet

Pariz, 16. februarja b. **Francoska prekooceanska letalca Codes in Rossi sta davi v Istresu v južni Franciji startala za polet v Južno Ameriko. Doseči hočeta nov svetovni rekord na daljavo. Njuno letalo ima seboj 6400 litrov goriva. Letalca nameravata vzpostaviti direktno poštno zvezo z Riom de Janeiro.**

100.000 mož v Messini

Prvi italijanski bataljoni bodo že v prihodnjih dneh prepeljani v Afriko

London, 16. februarja. **Reuterjev urad poroča iz Messine: Mesto je podobno vojaškemu taborišču. Doslej je zbranih okrog 100.000 vojakov. Neprestani vlaki odvažajo mlade ljudi v Sirakuzo in v Palermo, kjer jih opremljajo z vojaškimi kroji in z orožjem, nato pa jih spravljajo po barakah. Izvežbane čete bodo vkrcali za pot v vzhodno Afriko 24. februarja.**

Italijanska vlada bo v primeru, če bi našel abesinski protest proti mobilizaciji v Evropi jačji odziv, objavila gotove dokumente o koncentraciji abesinske vojske okrog Ualuala.

Trije bataljoni miličnikov, ki pojdejo v vzhodno Afriko, kakor pravi današnji uradni komunike, odpotujejo v najkrajšem času. Dva je danes popoldne pregledal Mussolini, tretjega pa italijanski prestolonaslednik v Neaplju.

London, 16. februarja. č. »Daily Telegraph« je objavil razgovor svojega poročevalca z abesinskim zunanjim ministrom, ki je med drugim izjavil:

Moje stališče, ki sem ga zavzel takoj, čim je nastal spor med nami in Italijo, je to, da je Italija onemogočila vsak poizkus neposrednih pogajanj. Obe državi sta s pogodbo iz l. 1928 dolžni poravnati vse svoje spore pred mednarodnim arbitražnim sodiščem. Tudi sedaj še vztrajam na tem, da so potrebna pogajanja za določitev arbitražnega postopka, ker bo le na ta način mogoče mirno poravnati spor med obema državama. Svet Društva narodov je upravičeno ugotovil, da bi koncentracija vojaških sil na meji med Somalijo in Abesinijo mogla izzvati vojno med obema državama.

Predvolilna situacija

JNS ne bo postavila lastne liste, marveč odobrava kandidacije na listi g. Jevtića.

Beograd, 16. februarja. r. Predsedstvo JNS je imelo včeraj zaključno sejo, na kateri je končalo svojo razpravo o političnem položaju v zvezi z razpisom skupščinskih volitev. Seje so se udeležili skoro vsi člani predsedstva ožjega glavnega odbora. Predsedstvo stranke je sklenilo, da stranka ne bo vložila svoje posebne kandidatne liste za skupščinske volitve, marveč priporoča svojim pristašem, da kandidirajo na oni državni kandidatni listi, ki daje največje jamstvo, da se bo vodila politika brezkompromisnega narodnega in državnega edinstva. Pristaši JNS naj za take liste glasujejo in jih podpirajo.

Odločitev vodstva JNS je bila v krogih stranke sprejeta z zadovoljstvom. To se vidi že iz tega, da je v teku današnjega dne posetilo predsednika vlade g. Jevtića in notranjega ministra g. Veljo Popovića veliko število narodnih poslancev JNS, ki so se odločili, da kandidirajo na listi g. Jevtića. Kakor poroča »Pravda«, bodo skoro vsi poslanci dosedanje Narodne skupščine, pristaši JNS, kandidirali na listi g. Jevtića, ki nudi po izjavi g. predsednika vlade, podani ob sprejetju nosilstva državne kandidatne liste, polno jamstvo, da bo zastopala brezkompromisno politiko narodnega in državnega edinstva in ustavno stanje, zasnovano na tej temeljni ideji jugoslovenske politike.

Več ministrov je nocoj odpotovalo v notranjost države, da stopijo v stike z lokalnimi političnimi voditelji in pričnejo z volilno agitacijo. Ministra dr. Kožulj in dr. Vrbanić sta zvečer odpotovala v Zagreb, kjer bosta jutri imela konference s svojimi političnimi prijatelji.

Veliko pozornost v političnih krogih je zbudila danes objava zagrebškega nadškofa kot vrhovnega cerkvenega poglavarja katoliške cerkve v Jugoslaviji. V nedeljski številki »Hrvatske Straže« je namreč gosp. nadškof objavil izjavo, v kateri glede na predstoječe parlamentarne volitve sporoča vsem katoliškim duhovnikom, da ne bo dovolil nobenemu aktivnemu duhovniku, da bi kandidiral za narodnega poslanca. Ni še jasno, ali se nanaša ta odlok samo na duhovnike, ki še vrše dušnopastirsko službo, ali pa tudi na one, ki so doslej že aktivno sodelovali v politiki. Vsekakor pa je ta odlok dalekosežne važnosti.

Gömbösa žagajo

Budimpešta, 16. februarja. g. **Madžarski politični krogi naglašajo, da je včerajšnji Gömbösev govor izzval v Eckhardtovi stranki precejšnje nezadovoljstvo. Eckhardt je izjavil, da bo stranka v kratkem ojačila svojo organizatorno delovanje po provinci. Tudi del poslancev vladne stranke ni zadovoljen z Gömbösovimi izvajanji in naglaša, da je popolno razčiščenje položaja odvisno od tega, kako bo Gömbös praktično izvedel obljubljeno politično linijo.**

Smrt francoskega znanstvenika

Pariz, 16. februarja. w. **Tukaj je umrl častni administrator francoskega kolegija Maurice Croisset, ki je bil znan kot odličen helenist in je napisal med drugim znano zgodovino o grški literaturi in razne studije o Platonu in Lucianu.**

Sklicanje čsl. Narodnega predstavništva

Praga, 16. februarja. b **Predsednik republike Masaryk je z lastnoročnim pismom predsedniku vlade Malypetru sklical obe zbornici Narodnega predstavništva k rednemu zasedanju dne 5. marca.**

Nemški odgovor nikogar zadovoljil

Vsebina odgovora nemške vlade na francosko-angleške londonske izjave

Berlin, 16. februarja d. Odgovor na londonski komunike, ki ga je izročil zunanji minister Neurath angleškemu poslaniku siru Ericu Phippsu in francoskemu poslaniku Francois-Poncetu, se glasi:

Nemška vlada se strinja z angleško in francosko vlado v odkritosrčni želji po pospeševanju zagotovitve miru, čigar ohranitev je prav tako v interesu varnosti Nemčije, kakor je v interesu varnosti drugih evropskih držav. Nemška vlada pozdravlja duha zaupanja polne razgovore med posameznimi vladami, ki prihaja do izraza v sporočilih angleške in francoske vlade. Zato bo podrobno proučila predloženi celotni kompleks evropskih vprašanj, ki so bila načeta v prvem delu londonskega komunikeja. To proučevanje bo prav tako prežeto z duhom prepričane miroljubnosti, kakor tudi s skrbjo za varnost nemške države glede na njen geografsko posebno eksponiran položaj v srcu Evrope. Nemška vlada bo pred vsem proučila, s kakšnimi sredstvi se more v bodoče preprečiti nevarnost svetovnega oboroževanja, ki je nastala z odpovedjo močno oboroženih držav pogodbeno določeni razorožitvi. Prepričana je, da more samo v angleško-francoskem komunikeju izraženi duh svobodnega dogovora med suverenimi državami dovesti do trajne mednarodne ureditve na področju oboroževanja.

Nemška vlada pozdravlja predlog, naj se poveča varnost pred nenadnimi napadi iz zraka s konvencijo, ki naj bi se čim prej sklenila in ki naj bi določila neposredno uporabo letalskih sil podpisnikov v prid žrtve neizzvanega napada iz zraka. Načelno je pripravljena dati na razpolago svoje letalske sile kot strašilno sredstvo proti kršitvam miru. Zato je pripravljena, da najde v svobodnem dogovoru z v poštev prihajajočimi vladami čim prej sredstva in pota, s katerimi bi se mogla uresničiti taka konvencija, ki bi jamčila čim večjo varnost vsem podpisnikom.

Nemška vlada je mnenja, da prinašajo pogajanja v večjem obsegu, ki niso zadostno pripravljena, po dosedanjih izkušnjah in po svojem značaju trenja, ki bi se jim bilo treba izogniti v interesu zaključitve v učinkih povsem svojevrstne letalske konvencije.

Preden se bo nemška vlada udeležila teh pogajanj, želi razčistiti celo vrsto načelnih vprašanj v podrobnih razgovorih s posameznimi prizadetimi državami. Zato bi pozdravila, če bi bila po prejšnjih francosko-angleških posvetovanjih pripravljena najprej angleška vlada kot udeleženka pri londonskih razgovorih in obenem garantinja Locarna pričeti tudi z nemško vlado glede tega neposredno izmenjavo mnenj.

Nemška vlada se strinja z angleško in francosko vlado o naziranju, da bi pomenila zaključitev letalske konvencije znaten korak na poti k solidarnosti evropskih držav in da bi bila sposobna za vse države zadovoljno urediti tudi druge evropske probleme.

Manever za ločitev Anglije od Francije

Pariz, 16. februarja. d. Glede nemškega odgovora na londonske predloge izjavljajo v vodilnih političnih krogih, da izraža nemška vlada zgolj negotovo namero, da bo temeljito proučila vprašanja, ki se tičejo evropske politike. Nemški odgovor ne omenja niti varnostnih pogodb, niti Društva narodov, ki se mu izogiba očividno za vsako ceno in z uporabo najbolj nenavadnih okoliščin. Opozorilo na pogajanja, ki naj bi se vršila v večjem obsegu in ki bi se mogla ponesrečiti zaradi slabe priprave, je le maskiran napad proti Ženevi. Jasno se tudi kaže, da bi se hotela Nemčija pogajati o letalski konvenciji predvsem z Anglijo in šele nato s Francijo, Italijo in Belgijo. Iz odgovora je nadalje razvidno, da stremi nemška vlada po ločitvi vprašanja enakopravnosti od vprašanja varnosti. Kakor hitro bi bilo namreč mogoče, se hoče Nemčija kot enakopravna sila pogajati o letalski konvenciji, dočim hoče vprašanje varnosti do nadaljnjega podrobno proučevati, predvsem bi se o njem izjavila. V tem pogledu obstoja velika pomanjkljivost v nemškem odgovoru. Anglija in Francija bosta to jasno sporočili v Berlin ter ne bosta dopustili nobenega dvoma, da ni mogoče napraviti letalske konvencije za predmet pogajanj ter obenem zavlačevati vsa vprašanja, ki se tičejo varnosti. Pripomba, da je tekmovanje v oboroževanju nastalo zaradi odpora močno oboroženih držav proti pogodbeni razorožitvi, smatra kot čisto polemična in določena za notranje politične namene.

»L'Oeuvre« karakterizira nemško noto z besedami »manever za ločitev Anglije in Francije«. »Journal« pravi, da postavlja nemški odgovor mnoge Francoze na težko preizkušnjo. List zameri med drugim nemški noti, ker nastopa Nemčija v njej na nek način kot tožilec.

London razočaran

London, 16. februarja g. Tudi v Londonu je nemški odgovor povzroči zelo neugoden vtis. S precejšnjim presenečenjem so sprejeli trditev, da je treba vzrok za nevarnost tekmovanja v oboroževanju iskati v kršitvi mirovnih pogodb od strani bivših zaveznikov. Presenečeni in razočarani so tudi zaradi tega, ker nemška vlada v svojem odgovoru popolnoma zanemarja podunavski in vzhodni pakt, kakor tudi vprašanje povratka Nemčije v Ženevo. Po angleškem mnenju tvorijo ta vprašanja z ostalimi predlogi angleške in francoske vlade nerazdružljivo celoto. Kot edino ugodno dejstvo poudarjajo, da nemški odgovor ne pomeni končnoveljavne odklonitve londonskih predlogov. Zato pričakujejo nekateri angleški politični krogi, da bo mogoče nadaljevati delo v smeri londonske pobude, čim se prično pogajanja med Anglijo in Francijo na eni ter med Anglijo in Nemčijo na drugi strani. Vsekakor pa se bo Anglija pričela posebej pogajati z Nemčijo šele, ko bosta Francija in Anglija ponovno zavzeli skupno stališče glede nemškega odgovora. V takem primeru bo Simon ali Eden odpotoval v Berlin.

Kaj pravi Moskva

Moskva 16. februarja AA. »Pravda« priobčuje izvlečke francoskih, angleških in nemških listov o odgovoru nemške vlade na angleško-francoske predloge pod naslovom »Nemški fašizem proti jamstvom za mir in proti napadom«.

Angleško veleletalo treščilo v morje

Na poletu v Singapur je pri Messini padlo v morje angleško veleletalo „K 3595“ — Vsa posadka zgorela

Rim, 16. februarja. d. Polet štirih angleških mornariških letal iz Anglije v Singapur, ki so ga pripravljali že več mesecev, je zadela huda nesreča. Letalo »K 3595« je z devetimi možmi posadke včeraj dopoldne na etapi Neapelj-Malta, kakih 20 milj južno od Messine padlo v morje, pri čemer je izgubila vsa posadka življenje. Dve letalski eskadrili sta včeraj zjutraj po kratkem postanku v Neaplju startali za nadaljnji polet. Ker eno izmed letal ni pravočasn oprispelo na malto, sta letali angleške eskadrilje, ki sta bili še v Neaplju obvestili po radiu, naj ga gresta takoj iskat. Pridružilo se jim je tudi več italijanskih mornariških letal. Ponesrečeno letalo so izsledili južno od Messine, razbito na morju. Več pomožnih letal se je takoj spustilo na morje, da bi pomagalo ponesrečencem. V notranjosti ponesrečenega letala so zagledali reševalci grozen prizor. Našli so v njem dve skoro povsem zgoreli trupli, dočim o ostalih sedmih članih posadke ni bilo niti najmanjšega sledu. Ker se ne more domnevati, da se je kdo izmed posadke pravočasno rešil iz letala, je gotovo, da so bili vsi popolnoma vpepeljeni.

London, 16. februarja. AA. Pri Messini ponesrečeno angleško vodno letalo je spadalo k dopolnilni vodnoletalski eskadrilji, ki je bila na potu v Singapur. Polet je že od vsega začetka spremljala nezgoda. Dne 25. januarja so se morala letala spustiti pri Neaplju zaradi pokvare motorjev. Nato je posadka zbolela na hripi. V petek sta dve letal. odleteli iz Messine. Eno je srečno prispelo na Malto, drugo pa je kmalu izginilo iz vida. Šele kasneje je prispela na Malto vest o nesreči tega letala. Letalo se je po vsej priliki ponesrečilo, ker je njegova prvotna posadka ostala v Neaplju in so jo zaradi tega zamenjali z novo. Ponesrečeno letalo je imelo štiri motorje Rolls-Roys in je bilo tipa »Singapur«. Ta letala so največja in najnovejša, s katerimi razpolaga angleško letalstvo.

Trupli obeh ponesrečenih letalcev bo prepeljala v domovino vojna ladja »Durban«.

Bolgarska delegacija za pogajanja z Jugoslavijo

Sofija, 16. februarja. t. Za pogajanja o gospodarskih in prometnih vprašanjih, ki se tičejo Jugoslavije in Bolgarije, vlada v tukajšnjih krogih veliko zanimanje. Jugoslovenska in bolgarska vlada sta že imenovali svoji delegaciji. Predsednik bolgarske delegacije je šef konzularnega oddelka v zunanjem ministrstvu dr. Karadjord, člani pa so kot delegat vojnega ministrstva polkovnik Krajev, inž. Ganev kot zastopnik prometnega ministrstva, Nenov, šef upravno-policijskega oddelka notranjega ministrstva, in Mitkov, šef carinskega oddelka finančnega ministrstva.

Pogajanja se bodo pričela v Sofiji 20. t. m. Jugoslovenska delegacija prispe v bolgarsko prestolnico bržkone dan prej.

Hauptmannova mati prosi milosti za sina

New York, 16 februarja b. Na smrt obsojenega Hauptmanna so danes z močno stražo prepeljali v državno jetnišnico v Trentinu, kjer so ga zaprli v celico, ki je namenjena na smrt obsojenim. Mati Hauptmanna, ki živi v Nemčiji, je poslala guvernerju prošnjo za pomilostitev, ki jo utemeljuje predvsem s tem, da je v vojni izgubila moža in dva sina. Hauptmann je naslovil na prebivalstvo v Flemingtonu poziv, naj zbirajo zanj denar, da bi mogel finansirati svojo nadaljnjo obrambo.

Državna razredna loterija

Dne 14. februarja so bili izžrebani naslednji dobitki:

Din 2.000 srečka štev.: 33.075

Din 1.000 srečke štev.: 10.899, 17.409, 17.442, 17.469, 24.895, 33.082, 33.090, 46.115, 46.153, 46.172, 51.578, 62.009, 75.662, 89.882, 95.791

Srečke za tekoče kolo so vse razprodane.

Zadružna hranilnica, r. z. z o. z., Ljubljana, Sv. Petra c. 19

Zahvala za polstoletno narodno delo

V Kranju so sinoči na lep, prisrčen način obhajali sedemdesetletnico mestnega župana Cirila Pirca

Kranj, 16. februarja.

Ob 18. se je danes sestal v Narodnem domu sreski odbor JNS za kranjski in škofjeloški okraj k slavnostni seji v proslavo 70-letnice zaslužnega kranjskega župana g. Cirila Pirca in v proslavo njegovega 50letnega javnega udejstvovanja. Seje so se udeležili župani vseh nacionalnih organizacij JNS, vsi kranjski občinski svetniki, nadalje minister n. r. dr. Kramer, narodni poslanci Lončar, dr. Rape in Pustoslemšek, zastopnika banovinskega tajništva JNS dr. Zajec in Marn, navzoča pa sta bila tudi zastopnik bana, podban dr. Pirkmajer in sreski načelnik dr. Ogrin.

Sejo je otvoril in vodil poslanec kranjskega sreza g. Ivan Lončar, ki je uvodoma v daljšem govoru orisal trajne zasluge g. Pirca ne samo za povzdigo in napredek Kranja, nego vsega kranjskega sreza in cele Gorenjske. V imenu nacionalne javnosti je iskreno čestital slavljencu k življenjskemu jubileju in mu želel še mnogo uspehov v njegovem nadaljnjem javnem udejstvovanju. Poudaril je zlasti dolgoletno delo na nacionalnem polju, kjer je bil župan Pirc vedno voditelj in zgleden tovariš, kot predsednik sreske organizacije JNS pa si je pridobil še posebne zasluge s tem, da je kljub vsem napadom visoko dvigal in čuval prapor narodnega in državnega edinstva.

Nato je minister n. r. g. dr. Kramer v daljšem govoru poudaril pomen vsega dela, ki ga je izvršil skozi dolgo dobo let g. Pirc na nacionalnem, kulturnem in gospodarskem polju. Povsod in vedno je bil zgled požrtvovalnega, nesebičnega narodnega delavca. Zborovalci so z viharnim ploskanjem dali duška svojemu pritrjevanju in priredili slavljencu dolgotrajne, prisrčne ovacije, ki so bile zgovoren dokaz priljubljenosti in spoštovanja, ki ga uživa g. Pirc v vseh nacionalnih krogih.

Vidno ginjen se je župan Pirc zahvalil za to počastitev in izjavil, da ga priznanje njegovega dela iskreno veseli. Kakor doslej, hoče tudi v bodoče delati nesebično kakor doslej, ker mu je vedno le za splošni napredek. Njegovi zahvali so sledile nove, dolgotrajne ovacije.

Pred zaključkom seje je minister g. dr. Kramer podal še poročilo o političnem položaju.

Zvečer je tudi Kranj dostojno počastil svojega zaslužnega župana. Vsa kranjska nacionalna društva so mu priredila baklado in podoknico, nato pa je bil prijateljski večer v Narodnem domu, kjer so govorniki vsestransko osvetlili zasluge jubilanta in mu izrazili priznanje in zahvalo vse poštene in nacionalne javnosti.

V Narodnem domu je Čitalnica nocoj v počastitev slavljenca vprizorila igro, ki jo je g. Pirc spisal kot vsestranski za takratni oder kranjske Narodne čitalnice. S to vprizoritvijo je Čitalnica ne samo pokazala, kako daleč nazaj sega javno delovanje zaslužnega jubilanta, marveč se je tudi na dostojen način oddolžila za vse njegove neštevilne zasluge, ki si jih je pridobil za kulturno življenje svojega rodnega mesta.

Visoko odlikovanje g. Pirca

Beograd, 16. februarja. v. **Kraljevo namestništvo je odlikovalo z redom Jugoslovenske krone II. stopnje g. Cirila Pirca, župana mesta Kranja, o priliki njegove 70letnice.** To visoko odlikovanje je dokaz velikega spoštovanja in razumevanja njegovega nacionalnega dela ter dokaz priznanja zaslug, ki si jih je g. Pirc v dolgi dobi svojega javnega udejstvovanja stekel na nacionalnem, političnem, kulturnem in gospodarskem polju.

Vzorna osnovna šola

Beograd, 16. februarja. AA. Zaradi izpopolnitve pouka v osnovnih šolah je prosvetni minister izdal nova navodila na podlagi zakona o narodnih šolah. Po teh navodilih naj se golo sporočanje podatkov in verbalizem nadomestita z načelom delovne šole, ki ukorišča dečje delovanje ter ga navaja k ustmenemu in pismenemu govoru, dramatiziranju, slikanju, modeliranju in ročnemu delu v vseh predmetih.

V zvezi s temi in z drugimi postopki za izpopolnitev pouka v osnovnih šolah je prosvetni minister s posebnim odlokom izpremenil beograjsko osnovno šolo kralja Aleksandra I. v vzorno osnovno šolo, kjer bodo učitelji učili po najnovejših učnih in vzgojnih načelih po navodilih profesorja pedagoga. Učitelje za to šolo bo določil učni odsek za osnovni pouk v prosvetnem ministrstvu v sporazumu s šolskimi nadzorniki za mesto Beograd.

Skozi to osnovno šolo v Beogradu bodo hodili tudi učitelji narodnih šol in šolski nadzorniki, da se seznanijo z novim učnim sistemom o poučevanju in odgajanju pri instruktorju vzorne šole. Ta instruktor je neposredno podrejen šefu učnega odseka oddelka za osnovni pouk. Prosvetni minister je za tega instruktorja imenoval Todorja Lilića, profesorja pedagoga na učiteljišču v Pirotu.

Strokovna priprava za učitelje defektne dece

Beograd, 16. februarja. AA. Prosvetni minister je izdal pravila o strokovni izobrazbi učiteljev na šolah za pohabljeno deco. Učitelji teh šol morajo po izpitu prebiti najmanj dve leti kot hospitanti na ustanovi za vzgojo pohabljene dece. Po tem dveletnem praktičnem delu in po obisku predavanj svojih strokovnih predmetov na vseučilišču polože strokovne izpite pred posebno komisijo, in sicer učitelji šol za gluhonemo deco v Ljubljani, učitelji šol za slepo deco v Zagrebu in učitelji šol za nezadostno razvito deco v Beogradu.

Pravilnik o dečjih zavetiščih

Beograd, 16. februarja. AA. Prosvetni minister je izdal splošen pravilnik o ustanavljanju, vzdrževanju, ureditvi in delu v zavetiščih in drugih podobnih ustanovah za zaščito in vzgojo dece. Pravilnik bo za vse občine in zasebna udruženja podlaga za sestavo lastnih pravilnikov o delu v ustanovah, ki jih bodo sama zgradila za zaščito in vzgojo dece.

Prosvetni minister je izdal tudi uredbo o nadzorniški službi, ki daje šolskim nadzornikom navodila za njihovo upravno in vzgojeslovno službo.

Poglejte v volilni imenik

svoje občine, če ste vpisani med volilce. Volilno pravico ima vsak jugoslovenski državljan, ki je na dan razpisa volitev bil star vsaj 21 let in biva že eno leto v občini. Ako ste te pogoje izpolnili, a vas v volilnem imeniku ni, potem zahtevajte od občinskega urada, da vas vpiše. Toda ne odlašajte, ker lahko vpis v volilni imenik zahtevate le do petka, 22. t. m.

Moskovski turnir

Pričetek velike borbe med evropskimi šahovskimi šampijoni in mlado rusko šahovsko generacijo

Moskva, 16. februarja r. Veliki mednarodni šahovski turnir v Moskvi se je pričel včeraj z izžrebanjem vrstnega reda udeležencev. Izvenruski šahovski svet zastopajo bivša svetovna mojstra dr. Emanuel Lasker in J. R. Capablanca, češkoslovaški šampijon Flohr, mladi madžarski mojster Lilienthal, avstrijski velemojster Spielmann, švedski Stahlberg, **jugoslovenski velemojster Vasja Pirc** in svetovna prvakinja Vera Menšikova, ki igra za Češkoslovaško. Sovjetsko unijo zastopajo: Botvinnik, najboljši ruski šahist sedanje dobe, prvak Moskve Rjumin, prvak Leningrada Alatorcev, Ukrajinec Bogatyrčuk in mojstri Löwenfisch, Lisicyn, Rabinovič, Romanovskij, Čechover, Kan, Ragozi, Goglidze. Žreb je določil naslednji vrstni red: 1. Romanovskij, 2. Löwenfisch, 3. Rjumin, 4. Botvinnik, 5. Alatorcev, 6. Goglidze, 7. Lisicyn, 8. Ragozin, **9. Pirc,** 10. Kan, 11 dr. Lasker, 12. Bogatyrčuk, 13. Čechover, 14. Lilienthal, 15. Flohr, 16. Rabinovič, 17. Spielmann, 18. Capablanca, 19. Menšikova, 20. Stahlberg.

Za prvih 10 zmagovalcev so razpisane visoke denarne nagrade, poleg tega je pa določenih še pet posebnih nagrad za najboljše partije. Na čast turnirskih udeležencev je organizacijski odbor turnirja priredil včeraj velik banket, ki so se ga udeležili odlični predstavniki moskovskega javnega življenja. Predsednik turnirskega odbora Krilenko je pri tej priliki pozdravil inozemske udeležence, za kateer je nato odgovoril najstarejši turnirski udeleženec, bivši svetovni mojster dr. Lasker. Igralo se bo vsak dan od 14. do 22. ure srednjeevropskega časa odnosno od 16. do 24. moskovskega časa.

Prvi poraz Capablance

V petek je bilo odigrano prvo kolo, ki je pokazalo, da bodo Rusi silno trd oreh za vse evropske velemojstre. Končalo je namreč z dvema senzacijama. Bivši svetovni prvak Capablanca je izgubil v težki borbi z moskovskim prvakom Rjuminom, ruski favorit Botvinnik pa je gladko odpravil svojega nevarnega nasprotnika, dunajskega velemojstra Spielmanna. Od evropskih šampijonov je prvi dan turnirja dosegel uspeh samo Flohr, ki je porazil Goglidzeja.

Rezultati ostalih partij: Löwenfisch je porazil Menšikovo, Rabinovič Alatorceva, Romanovskij-Stahlberga in dr. Lasker-Kana.

Remis so končale partije Pirc-Bogatyrčuk, Lisicyn-Lilienthal in Ragozin-Čechover.

Drugo kolo

V drugem kolu, ki je bilo odigrano v soboto 16. t. m., so igrali: Löwenfisch : Stahlberg, Rjumin : Menšikova, Botvinnik : Capablanca, Alatorcev : Spielmann, Goglidze : Rabinovič, Lisicyn : Flohr, Ragozin : Lilienthal, **Pirc : Čechover,** Kan : Bogatyrčuk, Romanovskij : dr. Lasker.

Glavno zanimanje je vladalo za partijo Botvinnik-Capablanca. Med obema favoritoma turnirja se je po energičnih obojestranskih napadih in izmenjavi figur razvil pozicijski boj, ki se je po 24. potezah končal remis.

Strašna ljubavna drama v Lipnici

Ob slovesu je mlad Gradčan na kolodvoru ustrelil mlado plesalko in sebe

Maribor, 16. februarja.

Grozna tragedija dveh mladih bitij se je odigrala danes ob 13. na postaji Lipnici v Avstriji. Z dunajskim brzovlakom sta se na lipniško postajo pripeljala 25letni zavarovalni uradnik Alojzij Huber, doma iz Gradca, in 23letna Rija Gilmayerjeva iz Linca. Rija je bila po poklicu plesalka in Huber se je zadnji čas seznanil z njo v Gradcu, kjer je gostovala. Bila je zelo lepa, zato ji je nekaj časa dvoril, potem pa se je smrtno zaljubil vanjo. Ko ji je gostovanje v Gradcu poteklo, je sprejela ponudbo, da nastopi kot plesalka v mariborski »Veliki kavarni«. Ko se je danes odpeljala iz Gradca, se ji je Huber pridružil, kakor sta bila dogovorjena, da jo za slovo spremlja do Lipnice.

V Lipnici sta oba zaljubljenca izstopila iz vlaka in se poslavljala. Čim pa se je Rija hotela povzpeti nazaj v vagon, da se odpelje v Maribor, je Huber nenadno potegnil iz žepa samokres in pognal dekletu kroglo v glavo. Dekle se je na mestu zgrudilo, krvaveče, v nezavesti. Takoj naslednji hip, preden je kdo mogel preprečiti, si je Huber še sam pognal kroglo v glavo. Bil je takoj mrtev, Rijo pa so smrtno nevarno ranjeno prepeljali v bolnišnico v Lipnici, kjer se bori s smrtjo.

Strašna tragedija je razburila vse potnike, ki so bili priča tragičnega dogodka. O dogodku je bil brzojavno obveščen lastnik »Velike kavarne« v Mariboru g. Klešič in takoj v popoldanskih urah se je novica o tragediji onkraj meje razširila po vsem Mariboru.

Kombinirani skoki v FIS tekmovanju

Strbske Pleso, 16. februarja. b. Ob velikem zanimanju so se danes vršili na Jarolimkovi skakalnici kombinirani skoki, ki pa so precej trpeli zaradi neugodnega vremena. Skakanje se je moralo večkrat zaradi močnega vetra prekiniti.

V kombiniranem teku je zmagal Norvežan Hagen, ki je dosegel 427.60 točke in je danes pri skokih skočil 67 in 53.5 m. To niso bili najdaljši skoki današnjega dne, vendar pa je Hagen mnogo pridobil zaradi svojega lepega stila. Hagenu so sledili naslednji: 2. Valonen (Finska) 422.75 točke, 62.5, 63 m, 3. Willy Bogner (Nemčija) 393, 57.5, 56.5 m, 4. Hoffbakken (Norveška) 382.10, 63, 61.5 m s padcem, 5. Roen (Norveška) 367.30, 29.5 s padcem, 66.5 m, 6. Hans Lahr (HDW) 363.55, 60.5, 61.5 m, 7. Hans Hauser (Avstrija) 354.40, 53.5, 53.5 m, 8. Berauer (HDW) 353.80, 46, 49 m, 9. Czech (Poljska) 351.40, 57, 67.5 m, 10. Vinjaringen (Norveška) 347.30, 65.5, 71 m s padcem, 11. Maruszarsz Stanislav (Poljska), 12 Peli (Finska), 13. Motz (Nemčija), 14. Kadavy (ČSR), 15. Lukež (ČSR), 16. Wagner (Nemčija) itd.

Najdaljši skok današnjega dne je bil skok Vinjaringena z 71 m, toda s padcem. Zelo slabo so odrezali Švicarji, čigar prvi tekmovalec Julen je zasedel šele 22. mesto.

Jutri se vršijo specialni skoki, za katere se je prijavilo 164 tekmovalcev, med njimi mnogi znani »kanoni«.

Seja starešinstva Gasilske zveze

Beograd, 16. februarja. p. Starešinstvo Gasilske zveze je imelo danes sejo, na kateri je razpravljalo o organizacijskih zadevah. Med drugim je proučilo načrt zakona o požarni policiji, predlog uredbe o ugodnostih za gasilce na železnici. Nato je obširno razpravljalo o petodstotnem doprinosu za gasilstvo v smislu zakona o gasilstvu. Ta prispevek se sicer pobira, toda doslej se ni izplačeval Gasilski zvezi, kar je poslabšalo finančno stanje gasilstva. Starešinstvo je zaradi tega sklenilo, da korporativno poseti ministra za telesno vzgojo, mu obrazloži položaj in predlaga primerne ukrepe, da bi se prispevek redno izplačeval. Ostala razprava je bila posvečena internim organizacijskim zadevam.

Iz državne službe

Beograd, 16. februarja. p. Za asistenta sta napredovala dosedanja sekundarna zdravnika splošne državne bolnice v Ljubljani dr. Henrik Heferle in dr. Oton Bajić. — Upokojena je učiteljica v Ločah Marija Bezlaj. — Premeščen je prometni uradnik Emilij Romanović iz Zidanega mosta za načelnika postaje Št. Vid - Vižmarje.

Nova priznanja morilcev

Ljutomer, 16. februarja.

Orožniki so vse tri osumljence: Budjo Jakoba, njegovega sina Ivana in rejenca Vincenca Kolbla izročili sodišču, kjer se preiskava nadaljuje. Ivan Budja in Kolbl Vincenc priznavata svoje dejanje: prvi, da je držal Nežo Vrhovnikovo v hlevu in da je potem s klepačem pobil Jakoba Vrhovnika na tla; drugi, da je udrihal po glavi Neže Vrhovnikove s staro kratko koso. Oba trdita, da ju je oče Budja Jakob nagovoril na krvavo dejanje, ta pa odločno vse zanikuje.

Medtem ko so bili orožniki odgnali Ivana in Vincenca k zaslišavanju, je stari Budja imel časa dovolj, da je skril klepač in koso. Ivan Budja je tudi priznal, da je vzel Vrhovnikov revolver; ugotovilo pa se je zdaj tudi, da je pobral še srebrno uro umorjenega in iz omare suknjo, v katere žepu je pozneje našel 640 Din. Tako je bil umor ne samo dejanje osvete, ampak tudi ropa. Ni izključeno, da je morilec iskal še denarja, pa ga ni našel, odnosno ga je morda kdo zmotil pri delu.

Od omenjenih predmetov niso orožniki našli ničesar; stari Budja je vse predobro skril. Sploh je stari Budja zli duh vse drame: oče, ki napeljuje sina na umor. Svoje dejanje uporno zanikuje, dasi sta mu ga sin in rejenec pri soočenju odločno očitala. V petek zvečer so orožniki transportirali vse tri obdolžence k okrožnemu sodišču v Mariboru.

Sodelovanje Sokolov in Junakov

Sofija, 16. februarja. t. Semkaj je prispel prof. Gradojević, zastopnik Sokola kraljevine Jugoslavije. V Sofiji bo gost bolgarskih Junakov in se bo z njihovimi zastopniki pogajal za čim tesnejše sodelovanje med telovadnima organizacijama obeh držav. Prof. Gradojević ostane v Sofiji nekaj dni.

Obnova prometa v Splitu

Zagreb, 16. februarja. AA. Po obvestilu železniškega ravnateljstva v Zagrebu je danes ob 14. postala proga Zagreb - Split prehodna in je promet na njej zopet normalen.

Vremenska napoved

Vremensko stanje 16. t. m.: V Jugoslaviji je bilo oblačno na severu in zapadu. Temperatura je padla na severu, porasla sredi države in na jugu. Minimum Bela Crkva —14, maksimum Ercegnovi 12.

Novosadska vremenska napoved za nedeljo: Pretežno oblačno z dežjem na severu in zapadu. Južnozapadni veter, porast temperature.

Dunajska vremenska napoved za nedeljo: Sedanje vreme bo brez bistvene spremembe trajalo najbrž še dva ali tri dni, le od časa do časa bodo vetrovi nekoliko popustili.

Naši kraji in ljudje

Pomoč severni fronti

CMD je za Božič izdatno podprla vso našo severno mejo od Pece do Lendavskih goric — Obdarovanih je bilo 44 šol

Maribor, 16. februarja.

Pravkar minuli Božič znači v naši obmejni pokrajini v gotovem pogledu neko novo razdobje, vsekakor pa lep korak dalje v naši narodni obrambi. Poznavalcem naše narodnostne in državne meje je bilo vedno težko pri srcu, ko so ugotavljali božične vtise naših obmejnih postojank in ko so stalno leto za letom videli bogate božičnice na avstrijskih obmejnih šolah. Primerjava je bila često mučna, pa tudi naše obmejno prebivalstvo je dostikrat začudeno gledalo, ko ni videlo zadostne zaslombe v naših osrednjih predelih. K temu so prišle še nevšečnosti, ko je švabsko-nemška kulturna zveza s tovornimi avtomobili razvažala po obmejnih krajih darila za svoje božičnice. Letos se je pojavilo vrhu tega še avstrijsko pomožno društvo za podporo avstrijskih državljanov na naših obmejnih šolah.

Naša narodna čast je zahtevala nujnih ukrepov in res se je posrečilo s prizadevanjem krajevnih činiteljev in pa CMD, da so se božičnice tudi v našem obmejnem pasu izvršile tako, kakor menda do sedaj že davno ne. V tej akciji je s svoje strani posebno izdatno priskočil na pomoč prosvetni oddelek kr. banske uprave, ki je poleg ostalih predelov podprl z velikim umevanjem tudi našo mejo.

Razume se, da je v tej akciji izvršila svojo pomoč tudi naša CMD, ki ima poleg drugih velikih nalog v programu tudi krepitev narodne zavesti v obmejnih in narodnostno mešanih krajih. Podpora CMD posameznim našim obmejnim postojankam je predvsem velikega moralnega pomena, saj naš človek vidi, da ni osamljen. Tako je treba vrednotiti tudi njene podpore našim obmejnim šolam. **Letos je CMD podprla vso našo severno fronto od Pece pa do Lendavskih goric.**

Na zapadu Mežiške doline je bila podpore CMD deležna šola v Podpeci pri Št. Danijelu, v Dravski dolini Vrata, Trbonje, Muta, Sv. Primož in Sv. Anton na Pohorju, Brezno in Pod Velko, tik ob meji pa naši stražarji Sv. Jernej nad Muto, Remšnik, Gradišče, Sv. Duh na Ostrem vrhu, Sv. Križ, Sv. Jurij ob Pesnici, Svečina, Zg. in Sp. Sv. Kungota, Št. Ilj, Sladki vrh, Marija Snežna in Lokavec.

Tudi naše Prekmurje ni bilo pri tej akciji pozabljeno. Nasproti avstrijski meji so bile deležne božične podpore šole v Fikšincih, Srdici in Gradu, na madžarski meji v odseku proti porabskim Slovencem okoli Monoštra pa narodne šole v Šulincih, Gornjih Petrovcih, Budincih, Velikih Dolencih ter nasproti madžarskemu narodnostnemu ozemlju šole v Šalovcih, Kančovcih in Fokovcih.

Razen naštetih postojank so bile v tem območju za Božič podprte od CMD še razne druge šole, **skupaj 44 po številu.** Letošnji lepi uspehi na našem obmejnem pasu naj bodo v zadoščenje vsem, ki so do njih pripomogli, ob enem pa tudi kažipot bodočega dela na tem področju.

Konzul inž. Ševčik o legionarjih

Ljubljana, 16. februarja.

Lani je poteklo dvajset let, kar so se pričele ustanavljati češkoslovaške legije, te zarodne stanice češkoslovaške vojske, v katerih se je odlično preizkusila zrelost češkega naroda za svobodo in samostojnost. Ljubljanska Jugoslovensko-češkoslovaška liga je proslavila dvajsetletnico legionarskega gibanja v petek, dne 15. t. m. s predavanjem tukajšnjega češkoslov. konzula g. inž. Josipa Ševčika, ki je bil sam legionarski polkovnik v Rusiji. Predavanje se je vršilo v vrtni dvorani »Zvezde«, ki pa se je izkazala premajhna za številno občinstvo. Mnogi so morali oditi, ker ni bilo več prostora. Naval na to predavanje je lahko odličnemu predavatelju najboljši dokaz, kakšne simpatije in ugled uživa v našem mestu, obenem pa je pričeval o stari, preizkušeni zvestobi Ljubljane jugoslovensko-češkoslovaški vzajemnostni misli.

Prireditev je otvoril z daljšim govorom predsednik JČ lige g. dr. Egon Staré, ki je poudarjal bojevniškega duha v Čehih od husitov do legionarjev, in je med številnim občinstvo posebej pozdravil predstavitelje oblasti in društev. Predavatelja g. konzula inž. Ševčika je občinstvo pozorno pozdravilo in nato z velikim zanimanjem sledilo njegovemu predavanju v slovenskem jeziku. Ko se je na prvi skioptični sliki pokazal prezident Masaryk iz l. 1914., se je oglasil v dvorani buren aplavz. Nato je predavatelj orisal v širokih obrisih, jasno in pregledno, postanek in razvoj legionarskega gibanja v Rusiji ter udeležbo legionarjev v velikih bojih. Posebej je opisal slovečo zmago pri Zborovu in na to znamenito legionarsko anabaso, ki je edinstven pojav v svetovni vojni in jo po tragični veličini prekaša samo srbski umik preko Albanije. Legionarstvo v Rusiji je iz umljivih razlogov zavzelo največji del predavanja. Zadostna pozornost pa je bila posvečena tudi legijam v Franciji, v Ameriki in drugod. Skratka: predavatelj je podal zelo informativen in zajemljiv pregled celotnega legionarskega pokreta, ki je ustvaril trdne temelje današnji češkoslovaški vojski, tej braniteljici narodne svobode in nezavisnosti in najbližji zaveznici naše hrabre armade.

Izvajanja odličnega predavatelja je spremljalo nad sto slik, ki so kazale razne epizode iz legionarske zgodovine, nje krajevna prizorišča, zlasti v Sibiriji, in vodilne osebnosti. Ob koncu smo videli še pokrajinske motive z dolge poti legionarjev v domovino: kitajskim pagodam in japonskim riževim poljem so sledile slike indijskih mest, košatih palm na Ceylonu, pustinjskih daljav ob Rdečem morju, posnetki s Sueškega prekopa, pogled na sfinge in piramide pri Kairu, slika tržaškega pristanišča. Še pogled na Ljubljano, koder je vračajoče se bojevnike za češkoslovaško svobodo vodila pot, nato pa slika Prage, te veličastne točke v svobodni domovini, cilju dolgoletnega hrepenenja.

Občinstvo je z burnim ploskanjem izrazilo g. konzulu inž. Ševčiku hvaležnost in priznanje za njegova poučna in topla izvajanja.

Med našimi rojaki v Kragujevcu

Kragujevac, februarja.

Slovensko kulturno društvo »Triglav«, ki je združilo v Kragujevcu bivajoče Slovence, je imelo nedavno svoj VII. redni občni zbor v društveni dvorani restavracije »Novi Sad«, katero je letos prevzel znani slovenski rojak g. Jakob Jereb. Občnega zbora so se udeležili vsi člani in mnogi prijatelji društva, vodil pa ga je predsednik g. Avgust Kuštrin, ki je podal pregledno sliko društvenega delovanja. O delovanju društva je poročal tudi tajnik g. Jože Stančič, ter naglašal veliko aktivnost posameznih društvenih odsekov. Pevski odsek je imel 7 javnih nastopov, tamburaški je koncertiral pri mnogih prireditvah pod vodstvom kapelnika g. Viktorja Mohoriča in pevovodje g. Avgusta Kuštrina, dramatični pa je pod režijo gg. Peroviča in Ogrizka uprizoril dve drami in tri veseloigre v splošno zadovoljstvo gledalcev. Delegati društva so se udeleževali tudi prireditev raznih dobrodelnih in kulturnih organizacij Šumadije. Posebna deputacija se je udeležila pogreba blagopokojnega kralja Uedinitelja ter položila na njegov grob lep venec društva.

Blagajniško poročilo, ki ga je podal g. Slavko Skvarča, je tudi zadovoljivo, lepo pa se razvija društvena knjižnica, ki ima že nad 700 knjig. Knjige si izposojajo člani dvakrat na teden in, da bi imeli večjo izbero, je knjižničar g. Josip Andrejčič prosil člane in prijatelje društva, naj se potrudijo pri pridobivanju knjig, zlasti novejših del iz našega slovstva.

Odborniki so v svojih poročilih izrekli tudi lepo priznanje marljivim članom, ki so jih privedli v društveni krog prvi predsednik in častni član g. France Stajer ter njegova naslednika gg. Mohorič in Kuštrin. Posebno zahvalo pa zasluži odbornik g. Ivan Ogrizek, ki neumorno izpopolnjuje muzikalni arhiv.

Stari odbor je bil razrešen z zahvalo, novi pa je bil soglasno izvoljen in sestavljen takole: predsednik splošno znani in priljubljeni mizarski mojster France Vagner, podpredsednik Viktor Mohorič, tajnik Jože Stanič, blagajnik Slavko Skvarča, knjižničar France Perovič, za dramatični odsek Ronko, gospodar Kejžar, odborniki pa Ručigaj, Ogrizek, Bijol, Andrejčič, Fučak, Tomec, Šušteršič, Kern, Križnič, Lukman in Knez.

Preosnova slovenskih društev v prestolnici

Beograd, 13. februarja.

Akcija za skupno delo vseh slovenskih kulturnih društev v Beogradu se je v poslednjem času znova pokrenila. To pot, kakor kaže, z večjim uspehom. Kakor je slovenski javnosti že znano, imamo v prestolnici troje kulturnih društev, in sicer »Cankarja«, »Edinost« in »Prosvetno društvo«, poleg teh treh pa imamo tudi družabni klub »Triglav«. Vsa ta društva so dosedaj delovala večkrat v nasprotju s težnjami in stvarnimi potrebami, ki so se tu kazale in uvedlo se je tekmovanje, ki ni bilo v skladu s plemenitim delovanjem, kakršnega bi morali pri vseh naših društvih opaziti. Zato se velik del beograjskih Slovencev sploh ni udeleževal prireditev naših društev, s čimer so hoteli posredno vplivati, da bi prišlo do zaželjenega skupnega nastopa vseh društev. Ta želja večine tukajšnega slovenskega življa se je slednjič izpolnila. Društvo »Edinost« in »Cankar« sta na svojih skupnih sestankih januarja sklenila, da odslej delujeta roko v roki in skupaj prirejata vse prireditve, dokler se ne doseže popolna fuzija in se ne zlijeta v eno novo reprezentativnejše društvo, ki bo nosilo tudi novo ime.

Da bi se ta sklep manifestiral tudi na zunaj, se je društvo »Edinost« preselilo z vsem svojim inventarjem v lokal društva »Cankar« v Ulico kraljice Natalije štev. 5. Istočasno sta društvi odposlali poziv tudi tretjemu slovenskemu društvu »Prosvetnemu društvu«, da pristopi k skupnemu društvu. Nedeljski »Glasnik beograjske nadbiskupije«, ki je očividno glasilo imenovanega društva, pa je prinesel pod naslovom »Naše Ognjišče« vest, da je odbor »Prosvetnega društva« o tem predlogu sklepal in soglasno sklenil, da ohrani društvo še nadalje svojo »samostojnost« brez navedbe stvarnih razlogov. S tem je nadaljna akcija o skupnem delu vseh treh beograjskih slovenskih društev do nadaljnega onemogočena. Društvi »Cankar« in »Edinost« pa ostaneta še nadalje verna svojemu zadnjemu sklepu o skupnem delovanju

Da bi se pokazal že prvi uspeh skupnega društvenega delovanja, sta »Edinost« in »Cankar« priredila v soboto 9. t. m. prvo skupno predstavo, ljudsko igro »Revček Andrejček« v režiji režiserja g. Milana Pirnata. Igrali so v dvorani Češkoslovaškega doma, ki je bila natrpano polna. Beograjski Slovenci so z veseljem napolnili dvorano in igralce nagradili za njihovo igranje, ki je bilo že daleč nad diletantstvom s ploskanjem in velikim odobravanjem. Revčka Andrejčka je igral režiser sam. Svojo vlogo je zgradil dovršeno in dal popoln lik svojega junaka, za kar ga je občinstvo nagradilo ponovno z velikim odobravanjem. Izvrstna je bila tudi Franica, ki jo je kreirala ga. Šolinčeva. Nadvse je ugajal Anže, ki ga je igral slovenskemu občinstvu omiljeni komik g. Kosmač. Ano je izdelala v vsej popolnosti ga. Štiblerjeva, Jerico pa gdč. Fortičeva, mater Nežo gdč. Goršetova. Jeklena je igral g. Bertok, Grešnika g. Logar, Domna g. Bojc, Pavleta g. Boltauzer, biriča g. Repič, občinska reveža g. Zadnik in Srebrnič. Po predstavi se je vršil družabni večer ob prijetnih zvokih orkestra »Dunava«, pod spretnim vodstvom dirigenta g. Škrjanca. — Kakor smo čuli, bosta isti dve društvi priredili v začetku meseca marca skupno maškerado, začetkom aprila pa opereto »Faun«.

Sedaj v mrzlih dneh potrebuje človek izdatnejše in krepkejše hrane, da ostane telo odporno proti prehladom in boleznim. Zato je priporočljivo, da zajtrkujete **Mirim kakao**, ki je zelo hranljiv in okrepčujoč. Zavitek **Mirim kakaoa** za štiri osebe velja samo Din 1.—. 1752

Koncertna turneja učit. pev. zbora po Bolgariji

Sofija, 14. februarja

V Sofijo sta prispela delegata učiteljskega pevskega zbora iz dravske banovine gg. prof. Emil Adamič in učitelj Drago Supančič, tajnik JUU, sekcije za dravsko banovino v Ljubljani. Njuna naloga je, da pripravita pri merodajnih oblastih, učiteljskih in pevskih društvih itd. vse potrebno, da bi se nameravana koncertna turneja v kar najlepšem redu izvršila. Delegata so sprejeli ob prihodu v Sofijo na kolodvoru zastopniki bolgarskega Prosvetnega Sojuza, ki združuje v en sam krog vse nameščence prosvetnega ministrstva, t. j. učitelje osnovnih in srednjih šol ter univerzetitne profesorje, nadalje zastopniki Sojuza narodnih pevskih zborov, novinarji itd.

Oba delegata je sprejel tudi jugoslovenski poslanik minister g. Cincar-Marković, dalje glavni sekretar bolgarskega ministrstva prosvete g. dr. Čadrov, ki ju je nato predstavil ministru prosvete g. Radevu. Posetila sta načelnika Prosvetnega sojuza un. prof. g. Konsulova, imela sta konference s predsednikom Sojuza narodnih pev. zborov g. Petkom Stajnovim in sta sploh v soglasju z naštetimi Sojuzi in njihovimi predstavniki izvršila vse potrebno za uspešen poset slovenskega učiteljskega pevskega zbora v Bolgariji.

Turneja se bo mogla zaradi nepričakovanih ovir, v glavnem zaradi prihoda češkoslovaških učiteljic-pevk, namesto v aprilu izvršiti šele v drugi polovici maja. Sporazumno so se na konferenci določila mesta: Sofija, Plovdiv, Stara Zagora (le pogojno), Kazanlik, Sliven, Burgas in Jambol, na povratku v domovino pa bo pevski zbor priredil koncerta še v Nišu in Sarajevu. Danes sta delegata odpotovala v Plovdiv in dalje, da organizirati predvidene koncerte.

Želje potujočih za boljše železniške zveze

Jesenice, 15. februarja.

Po sedanjem voznem redu Gorenjska nima z drugimi deli dravske banovine ustrezajočih železniških zvez, zaradi česar zelo trpi železniški promet. Jutrni osebni vlak 911 zamudi v Ljubljani skoraj vse vlake razen onega, ki vozi na Kamnik. Za Gorenjce, ki hočejo svoje posle v bolj oddaljenih krajih opraviti v enem dnevu, je gotovo najbolj primeren ta vlak, ki vozi z Jesenic ob 6.21 in privozi v Ljubljano ob 8.08. Med tem pa so iz Ljubljane že vsi osebni vlaki odvozili in morajo potniki čakati na vlak, ki vozi proti Kočevju, do 11.55, Karlovcu do 14.10, na Vrhniko do 11.53, proti Postojni 10.03 in do 13.50 na vlak, ki vozi proti Zidanemu mostu.

Res so v Ljubljani možne zveze z brzimi vlaki, a ti so v teh časih predragi za večino potujočega občinstva. Srednji in nižji sloji se morejo posluževati samo osebnih vlakov ali avtobusov, zavoljo česar pa trpi železniški promet.

Zelo neprimeren je za gornji del Gorenjske odhod osebnega vlaka 913, ki vozi z Jesenic ob 10.43. Ta vlak mora včasih precej časa čakati v Lescah na srečanje z brzim vlakom; zaradi tega pa stranke ne morejo opraviti v dopoldanskih urah svojih poslov na sreskem načelstvu, sodišču in na davkariji v Radovljici, neredko pa zamude v Ljubljani brzi vlak 601, ki vozi od tam ob 12.34 proti Zidanemu mostu. Isto je z večernim vlakom 917, ki vozi z Jesenic ob 18.45, privozi v Ljubljano ob 20.35 ter ima zvezo z osebnim vlakom, ki vozi v Zagreb šele ob 0.50 po polnoči.

Od potujočega občinstva, zlasti od letoviščarjev, planincev in smučarjev se često čujejo pritožbe, da imajo vlaki na Jesenicah premalo postanka, da bi se mogli potniki iti okrepčat v kolodvorsko restavracijo ali iti v menjalnico menjat denar pred odhodom v inozemstvo. Za vlake, ki prihajajo na Jesenice včasih s precejšnjimi zamudami, izkušajo na Jesenicah nadomestiti izgubljeni čas s tem, da še bolj skrajšajo postanek, kakor določa vozni red. Poleg tega se tu sestavljajo vlaki, kar močno bega potnike, da ne gredo v restavracijo, ker se boje, da bi jim med tem ne ušel vlak.

Nekoliko daljši postanek vlakov na Jesenicah bi bil v interesu potujočih, a tudi železnice same, osobito na tej postaji, ki je važno obmejno železniško križišče z velikim prometom. Izkuša naj se rajši pospešiti brzina vlakov.

Prosimo železniško ravnateljstvo, da po možnosti upošteva te nasvete, kadar se bo sestavljal nov vozni red.

Nova pridobitev na Studencu

Moderni paviljon za ženske bo danes otvorjen

Bolnišnica za duševne bolezni na Studencu praznuje danes pomemben praznik: na ženskem oddelku otvarjajo nov paviljon, ki bo znatno razbremenil doslej nad vsako mero prenatrpani zavod. Ob uvidevni podpori bivšega ministra za socialno politiko in narodno zdravje Ivana Puclja, ki je za zgradbo izposloval posojilo dveh milijonov dinarjev iz izseljenskega fonda, so novo poslopje začeli graditi že l. 1932. pod upravnikom dr. Divjakom, ki je dal za zgradbo tudi vse smernice z zdravniškega vidika. Načrte je izdelal tehnični oddelek banske uprave pod vodstvom inž. Otahala. Upravnik dr. Divjak je sredi lanskega leta stopil v pokoj in za njim je prevzel vodstvo zavoda dr. Gerlovič, pod čigar upravo so se dela v poslopjem in z notranjo opremo toliko dovršila, da bodo novi objekti s pridom služili svojemu namenu.

Na novem oddelku je prostora za sto bolnikov. Kot posebno pridobitev za zavod lahko štejemo 8 sobic s 16 posteljami, s katerimi bo poslej omogočeno, da se uvede na Studencu tudi »boljši razred«. Spričo neznosne gnječe, ki je vladala doslej — s posteljami so bili zatrpani tudi vsi hodniki in vsi prostori, ki bi imeli služiti drugim namenom — na takšno ustanovo doslej seveda ni bilo mogoče misliti. Novo poslopje je prostorno prav smotrno razvrščeno in opremljeno z vsem, kar lahko zahtevata moderna higiena in terapevtika. Med drugim so zgrajene tudi lepe, obsežne zračne verande za bolnike, ki so sumljivi na tbc, tako da bo zavod takšnim pacientom lahko nudil posebej vse najnujnejše, kar daje sanatorij.

Ko čestitamo upravi zavoda na tem velikem koraku v napredku, pa imamo z njo vred vročo željo, da bi se s podobno lepo in dostojno urejeno zgradbo kaj kmalu ponašal tudi moški oddelek, ki pa nič manj potreben razširitve.

Pri utrujenosti, razdraženosti, tesnobnosti, nespanju, srčnih nadlogah, tesnobi v prsih, poživi naravna **»Franz Josefova« grenčica** trajno obtok krvi v trebuhu in učinkuje pomirjevalno na njeno valovanje. Profesorji za bolezni prebavil izjavljajo, da se **»Franz Josefova« voda** pri pojavih, ki imajo svoj izvor v zastrupljenju želodčnega črevesnega kanala, obnese kot izborno odvajalno sredstvo. **»Franz Josefova« grenčica** se dobi v vseh lekarnah, drogerijah in sepcerijskih trgovinah.

Dom Slalom-kluba 34 na Gorjušah

so v nedeljo slovesno otvorili. Poročilo o otvoritvi in smuških tekmah je v športni rubriki. Na pričujočih slikah je videti dom in poleg njega malo skakalnico, namenjeno za vežbanje naraščaja. Za klub je ta začetniška skakalnica potrebna, saj šteje trenutno okrog 15 naraščajnikov - skakačev, ki imajo kot priliko vežbati začetne skoke pod vodstvom izkušenih vaditeljev, na drugi sliki so pa gostje pred kočo o priliki otvoritve. Zadaj med vrati stoje od desne proti levi predsednik kluba inž. Lindtner, zastopnik ministra dr. Marušiča načelnik dr. Mayer, dr. Korbar in koprivniški župnik, ki je dom blagoslovil.

ELITNI KINO MATICA
Telefon 21-24 Telefon 21-24
Danes premiera
VESELE IN ZABAVNE VELEFILMSKE KOMEDIJE
Ukradena nevesta
Predprodaja od 11.—½13.
Predstave ob 3., 5., 7.15, 9.15
To je komedija, polna smeha in veselja ter lepe godbe.
SODELUJEJO:
R. A. ROBERTS, LIZZI HOLZSCHUH
ADELA SANDROCK in VIKTOR DE KOWA

Gospodarstvo

Dolgovi samoupravnih teles

Pred dnevi smo objavili podatke o samoupravni davčni obremenitvi v posameznih banovinah iz tozadevne publikacije, ki jo je izdalo finančno ministrstvo. Sedaj je isto ministrstvo izdalo drugo zanimivo statistiko, ki se nanaša na samoupravne dolgove v kraljevini Jugoslaviji po stanju na dan 31. decembra 1933. Finančno ministrstvo je že pred tremi leti izdalo slično statistiko na podlagi stanja na dan 31. decembra 1930. Nova statistika je v primeri z ono iz l. 1931. obširnejša in vsebuje tudi podrobnejše podatke.

Skupno stanje vseh samoupravnih dolgov je znašalo ob koncu l. 1933. **1878 milijonov Din** nasproti 1543 milijonom ob koncu l. 1930. Od tega dolga odpade v milijonih Din:

	konec leta 1933.	1930.	razlika
na selske občine	344.7	190.2	+ 54.5
„ Beograd, Zagreb, Ljubljano	888.3	779.9	+ 108.4
„ ostale mestne občine	558.5	430.2	+ 128.3
„ banovine	142.8	105.8	+ 37.0
„ cestne odbore	6.9	—	—

V statistiki zavzemajo posebno skupino občine Beograd, Zagreb in Ljubljana, ki so najbolj zadolžene v naši državi, **saj odpade na te tri občine 41 % vsega samoupravnega dolga v naši državi.** Od skupnega zneska samoupravnih dolgov v višini 1878 milijonov znašajo dolgovi samouprav pri Državni hipotekarni banki 550 milijonov ali 29 % in pri samoupravnih hranilnicah 556 milijonov ali 29.5 %. Značilno je, da je v vsej naši državi le za 50 milijonov samoupravnih dolgov na podlagi obligacij, medtem ko v drugih naprednih državah krijejo občine, zlasti velike mestne občine, svojo potrebo po posojilih, predvsem z izdajo komunalnih zadolžnic. Nadalje so kot dolžniki navedeni inozemski denarni zavodi z zneskom 314 milijonov (od tega odpade pretežni del na Beograd). Pri privatnih denarnih zavodih imajo samouprave 211 milijonov dolgov.

Značilno je, da odpade pretežni del skupne zadolžitve na leta 1929., 1930. in 1931. Na posojila, zaključena do konca l. 1928., odpade od skupne vsote samoupravnih dolgov (1878 milijonov) komaj 611 milijonov Din; na posojila, sklenjena v naslednjih 3 letih (1929., 1930., 1931.) pa odpade kar 1123 milijonov. Zaradi kreditne krize se je v l. 1932. nadaljnje zadolževanje skoro ustavilo in je skupna vsota samoupravnih dolgov v teh dveh letih narasla le še za 144 milijonov.

Višina samoupravnih dolgov je v posameznih banovinah prav različna. **Selske občine so najbolj zadolžene v dravski banovini, kajti tu znaša povprečna obremenitev posameznega prebivalca zaradi dolgov občin 132.90 Din;** potem sledi vardarska banovina s povprečno obremenitvijo 98.40 Din, moravska banovina z 91.00 Din, zetska s 84.60 Din itd., najmanjša pa je obremenitev v drinski banovini, kjer znaša 41.10 Din.

Dolgovi naših mest

Dolgovi Beograda, Zagreba in Ljubljane, ki predstavljajo, kakor rečeno, 47% vseh samoupravnih dolgov v naši državi, so se od konca 1930 do konca 1933 povečali za 108 milijonov. *Ob koncu l. 1933 je znašal dolg Beograda 546.2 milijona Din, dolg Zagreba 180.0 milijona Din in dolg Ljubljane 153.9 milijona Din.* (Pri Ljubljani niso upoštevani dolgovi Maloželezniške družbe, za katere jamči mestna občina in ki bodo s skorajšnjim prevzemom tramvajske družbe prešli na občino; skupaj z dolgovi tramvajske družbe se približuje dolg Ljubljane vsoti 190 milijonov Din.) Zanimivo je nadalje, kako obremenjujejo komunalni dolgovi prebivalstvo v glavnih mestih Jugoslavije. Povprečna obremenitev vsakega prebivalca zaradi komunalnih dolgov je znašala ob koncu l. 1933. kakor sledi:

	Obremenitev na prebivalca
Ljubljana	*2418 Din*
Beograd	2059 »
Split	1553 »
Niš	1278 »
Zagreb	924 »
Banja Luka	818 »
Sarajevo	398 »
Novi Sad	283 »
Cetinje	280 »
Skoplje	169 »

Kakor nam kaže gornja statistika, *je Ljubljana relativno najbolj zadolžena mestna občina, saj ima povprečno na prebivalca 2 in pol krat toliko dolgov kakor n. pr. Zagreb.* (Če pa upoštevamo še dolg Maloželezniške družbe, za katerega jamči mestna občina in ki bo zlasti letos silno obremenil mestni proračun, tedaj znaša povprečna obremenitev na prebivalca okrog 3150 Din.)

Glede obremenitve prebivalstva zaradi anuitetne službe je vrstni red nekoliko drugačen, kajti tu je na prvem mestu Beograd, kjer anuitetna služba zaradi komunalnih dolgov obremenjuje povprečno vsakega prebivalca s 413 Din, *potem sledi Ljubljana z 231 Din*, Split s 193 Din, Zagreb s 171 Din, Niš s 156 Din, Banja Luka z 98 Din, Sarajevo z 58 Din, Cetinje s 45 Din, Skoplje z 31 Din in Niš z 28 Din. Kakor vidimo, je anuitetna služba na prebivalca v Beogradu precej večja nego v Ljubljani, čeprav je Ljubljana relativno bolj zadolžena kakor Beograd. To pa je posledica okolnosti, da ima Beograd po večini kratkoročne in srednjeročne dolgove, ki zahtevajo prav znatne zneske za amortizacijo, dočim so dolgovi Ljubljane predvsem dolgoročni in gredo do 50 let, tako da je amortizacija mnogo manjša. Upoštevati je tudi treba, da je obrestna mera za komunalne dolgove v Ljubljani nekoliko manjša nego drugod.

Nemčija nam dolguje že četrt milijarde

Narodna banka objavlja podatke o stanju aktivnih kliringov na dan 13. t. m., to je kliringov z onimi državami, kjer obstoja neizravnani saldo v našo korist. Iz tega izkaza je razvidno, **da se je neizravnani saldo v nemško - jugoslovenskem kliringu, ki predstavlja nemški dolg nasproti našim izvoznikom, povzpel že na četrt milijarde dinarjev in da bodo morali pri tem stanju naši izvozniki v Nemčijo v bodoče čakati na izplačilo še približno 8 mesecev potem, ko je nemški dolžnik že poravnal svoj dolg na klirinški račun.** Razvoj jugoslovensko-nemškega plačilnega prometa se torej stalno poostruje in navdaja naše izvoznike v Nemčijo z rastočo skrbjo. Naš izvoz v Nemčijo se je zadnje leto prav občutno dvignil, ni se pa istočasno v enakem razmerju povečal tudi naš uvoz in tako se je v kratkem času situacija docela preobrnila. Dočim je Nemčija imela še l. 1933. zamrznjene terjatve v naši državi, imajo danes obratno naši izvozniki v Nemčiji zamrznjenih za četrt milijarde dinarjev. Če ne bo v najbližji bodočnosti prišlo do bistvenega preokreta v plačilnem prometu z Nemčijo, bodo morali naši izvozniki znatno omejiti izvoz v Nemčijo, kajti ne moremo računati s tem, da bi se s povečanjem uvoza nemškega blaga lahko v večji meri izravnal ta saldo, ker naš trg za blago, ki ga lahko uvažamo iz Nemčije, še ni dovolj oživel, medtem ko na drugi strani razmeroma visoke cene nemških proizvodov, ki prihajajo za nas v poštev, ovirajo uvoz k nam. Zato se naši izvozniki živo zanimajo za akcijo, ki jo pripravlja nedavno osnovani nacionalni odbor jugoslovensko - nemške trgovske zbornice v Beogradu, ki si je nadel nalogo, odstraniti težkoče in ovire v medsebojnem trgovinskem prometu.

Po podatkih naše Narodne banke se je saldo aktivnih kliringov v letošnjem letu gibal tako-le (v milijonih Din):

kliring:	2. jan.	30. jan.	13. febr.
z Nemčijo	221.3	238.0	249.0
„ Italijo	9.0	18.0	16.2
„ Švico	3.8	1.9	6.3

Od začetka letošnjega leta se je klirinški saldo nemško - jugoslovenskega kliringa povečal za 28 milijonov Din, samo v teku zadnjega tedna od 7. do 13. februarja pa se je dvignil za 13 milijonov. Dne 13. t. m. je Narodna banka izvršila plačila do avize številka 3197 od 27. oktobra preteklega leta in bodo morali izvozniki predvidoma čakati v bodoče 8 mesecev na izplačilo (doslej je bila napovedana čakalna doba 5 mesecev).

Saldo jugoslovensko-italijanskega kliringa, ki se je dvignil že na 20.6 milijona Din, se je sedaj skrčil na 16.2 milijona Din in je treba na izplačila čakati 9 dni. Precej pa se je v zadnjem tednu povečal saldo jugoslovensko - švicarskega kliringa, in sicer od 3.6 na 6.3 milijona Din in morajo naši izvozniki na izplačilo čakati 8 dni.

Zaposlitev vajencev

Osrednji urad za zavarovanje delavcev v Zagrebu je v svojem mesečniku »Radnička zaštita« objavil zanimive podatke o številu pri posameznih okrožnih uradih zavarovanih vajencev po stanju v mesecu septembru lanskega leta v primeri s septembrom 1930. Lani v septembru je bilo v vsej državi zavarovanih 68.208 vajencev, to je 12.8 odstotka vsega zavarovanega članstva. To število je izredno visoko. Največ vajencev je bilo zavarovanih pri okrožnem uradu v Beogradu, namreč 9099, pri okrožnem uradu v Ljubljani 8246, pri okrožnem uradu v Osijeku 5984, v Skoplju 5086, v Novem Sadu 4952, v Nišu 4915, v Velikem Bečkereku 4813, v Subotici 4539 itd. Značilno je, da tvorijo vajenci pri Okrožnem uradu v Velikem Bečkereku 23.6 odstotka vsega zavarovanega članstva in v Subotici celo 24.2%, v Nišu 19.3%, v Novem Sadu 18.9% itd., najmanj pa na Sušaku 6%, v Splitu 8.5%, v Dubrovniku 8.7%, v Karlovcu 8.9%, v Zagrebu 9.8% in v Ljubljani 9.9%. V primeri s septembrom 1930 se je povečal odstotek vajencev pri večini okrožnih uradov, zlasti v Nišu, Velikem Bečkereku, Skoplju, Osijeku in Beogradu, dočim je najbolj nazadoval v Ljubljani za 2.9%. Seveda se po tej statistiki smatrajo kot vajenci vsi oni delavci, ki prejemajo bodisi v naravi bodisi v gotovini dnevno manj nego 8 Din. Pretežno so to seveda vajenci, vendar pa se dobe vmes tudi osebe, ki niso vajenci.

Zvočni kino Ideal
DANES
Ramon Novarro
bo zopet s petjem osvojil vsa srca svojih ljubimcev v velefilmu
PESEM ORIENTA
Moderni luksuzni hotel na kraju Sahare kot središče razkošnega življenja bele rase
Danes ob 3., 5., 7. in 9.15 uri zvečer

Nazadovanje insolvenc v lanskem letu

Po podatkih državnega statističnega urada je bilo lani v naši državi 237 konkurzov in 347 poravnalnih postopanj. V primeri s prejšnjimi leti je število precej nazadovalo, kakor nam kaže naslednja primerjava:

	konkurzi	pris. porav.	skupaj
1931.	534	829	1363
1932.	726	1146	1872
1933.	271	191	426
1934.	347	237	584

Skupno število insolvenc je bilo v letu 1933 sicer manjše, vendar je tu treba pripomniti, da je v tem letu do začetka decembra veljala uredba o posredovalnem postopanju, kamor so se mnogi zatekli, ki bi sicer prišli v konkurzno ali poravnalno postopanje. Vsega je bilo leta 1933. v Jugoslaviji okrog 1000 posredovalnih postopanj. Če k skupnemu številu konkurzov in poravnalnih postopanj v l. 1933 prištejemo še posredovalna postopanja, tedaj dobimo okrog 1500 insolvenc, dočim je bilo lani, ko ni bilo več posredovalnih postopanj, vsega le 584 insolvenc. Pa tudi v teku leta je bilo opažati stalno nazadovanje insolvenc, kajti v prvem polletju jih je bilo 355, v drugem polletju pa le 229.

PRIDE
Magda Schneider
kot
Dunajsko dekle

Gospodarske vesti

= **Zasedanje gospodarskega sveta Male antante** se bo pričelo v ponedeljek v Pragi. Zasedanja se bodo udeležili iz Jugoslavije predsednik jugoslovenske sekcije načelnik Pelivanović iz zunanjega ministrstva, prof. Todorović, načelnik finančnega ministrstva Radulović, načelnik trgovinskega ministrstva Obradović, ravnatelj rečne plovbe Stepanović in tajnik zunanjega ministra dr. Macan.

= **Znaten dvig produkcije avtomobilov v Nemčiji.** Lansko leto je bilo v Nemčiji rekordno leto za avtomobilsko industrijo. Nasproti prejšnjemu letu se je produkcija povečala za 60%, nasproti l. 1932. pa se je potrojila. Produkcija osebnih avtomobilov se je dvignila od 43.400 v l. 1932. odnosno 92.200 v predlanskem letu na 147.300 v preteklem letu, produkcija tovornih avtomobilov od 8100 odnosno 12.800 na 25.700 in produkcija motornih koles od 36.300 odnosno 40.500 na 87.800. Pri tej produkciji je bilo udeleženih 16 tvornic, medtem ko je pred 10 leti bilo v Nemčiji 86 avtomobilskih tvornic. Znatni razvoj avtomobilizma v Nemčiji je predvsem posledica znatnih davčnih olajšav.

= **Rumunija bo znižala minimalni odstotek kritja.** Kakor poročajo iz Bukarešte, namerava rumunska vlada, slično kakor je to storila Jugoslavija, znižati minimalni odstotek zlatega in deviznega kritja, in sicer od 33 na 25 odstotkov.

PRIDE
Pesem na Volgi
ORIGINALNI RUSKI FILM

= **Tretja redna seja širše uprave Okrožnega odbora obrtniških združenj v Ljubljani,** se bo vršila dne 18. februarja 1935. ob 9. uri dopoldne v pritlični dvorani Zbornice za TOI v Ljubljani, Beethovnova ulica 10. Dnevni red: 1) Odobritev zapisnika zadnje seje širše uprave. 2) Nagovor in poročilo predsednika. 3) Tajnikovo poročilo. 4) Blagajnikovo poročilo. 5) Poročilo nadzornega odbora. 6) Odobritev računskega zaključka za leto 1934. in proračuna za leto 1935. 7) Morebitni samostojni predlogi. 8) Raznoterosti. Če ne bi bila seja ob določeni uri sklepčna, se bo vršila eno uro pozneje istotam ne glede na število prisotnih članov (čl. 14 pravil). Seja sme sklepati samo o predmetih, ki so stavljeni na dnevni red, ali ki so bili upravi Okrožnega odbora po poedinih združenjih pismeno prijavljeni najmanj tri dni pred sejo (čl. 14 pravil). Podpredsednik: Franjo Iglič l. r. Tajnik Lojze Hočevar l. r.

= **Konkurz je razglašen** o imovini Konrada Petretiča, trgovca z mešanim blagom v Senovem pri Rajhenburgu (upravnik mase dr. Rok Jesenko, odvetnik v Ševnici; prvi zbor upnikov pri sreskem sodišču v Sevnici 26.6 t. m. ob 10.; prijavni rok do 20. marca, ugotovitveni narok 26. marca).

= **Poravnalno postopanje** je uvedeno o imovini Valentina Dreota, trgovca pri Sv. Trojici v Slovenskih goricah (poravnalni upravitelj dr. Milan Gorišek, odvetnik pri Sv. Lenartu v Slovenskih goricah; poravnalni narok 23. marca ob 9., prijavni rok do 18. marca, predlagana kvota 80%).

= **Dobave.** Strojni oddelek direkcije državnih železnic v Ljubljani sprejema do 20. t. m. ponudbe glede dobave vezalnega motvoza in dvakrat sukanega motvoza, do 25. t. m. glede dobave lopat za premog, do 27. t. m. po glede dobave 1 motorja na vrtilni tok. Komanda pomorskega arzenala v Tivatu sprejema do 25. t. m. ponudbe glede dobave 300 kg špirita. Komanda mornarice v Zemunu sprejema do 26. t. m. ponudbe glede dobave 40.000 kg fižola. Direkcija državnega rudnika Kreka sprejema do 1. marca ponudbe glede dobave 10 m gumaste vrvice. Direkcija državnega rudnika Vrdnik sprejema do 7. marca ponudbe glede dobave 800 kg olja za mazanje vagonet, 500 kilogramov tovotne masti in 250 kg kolomaza. — Dne 26. t. m. se bo vršila pri direkciji državnih rudarskih podjetij v Sarajevu licitacija glede dobave električnih motorjev, 8. marca pri vojno-tehničnem zavodu v Kragujevcu glede dobave 500 kom. okvirjev za mitraljeze, 143 kom. sabelj ter raznega medeninastega materijala, 12. marca pa pri upravi smodnišnice v Kamniku glede dobave 1200 kub. metrov lesa.

= **Dobave.** Direkcija državnega rudnika Ugljenik sprejema do 28. t. m. ponudbe glede dobave 1000 kg tračnikov in plinskih cevi. Direkcija državnega rudnika Kakanj sprejema do 28. t. m. ponudbe glede dobave rezervnih stekel za mazalice, azbestnega materiala, stekla in kita za okna ter ladijskega poda. Komanda mornarice v Zemunu sprejema do 27. t. m. ponudbe glede dobave 30.000 kg riža. Dne 27. t. m. se bo vršila pri vojnotehničnem zavodu v Kragujevcu ofertna licitacija glede dobave lesa; 28. t. m. pa glede dobave svinčenih trakov. Dne 15. marca se bo vršila pri direkciji pomorskega prometa v Splitu licitacija glede dobave pisarniškega materiala.

Borze

Borza

Na ljubljanski borzi je znašal pretekli teden devizni promet 5.6 milijona Din nasproti 2.6, 3.1, 4.5 in 4.7 milijona Din v zadnjih štirih tednih. Na svobodnem deviznem trgu kjer so prejšnje tedne tečaji popuščali je bilo v preteklem tednu opažati pomanjkanje ponudb. Kakor poroča beograjsko »Narodno Blagostanje«, so se tečaji deviz v svobodnem prometu zaradi tega nekoliko okrepili in so se ob koncu tedna svobodne devize trgovale na bazi 15.30 Din za švicarski fronk. Tej bazi ustreza tečaj za francoski frank 3.10 do 3.15 in za liro 4.05 do 4.10. Tudi tečaji v privatnem kliringu so bili deloma čvrstejši. Tako se je London za malenkost dvignil. Avstrijski šiling, ki je prejšnji teden v privatnem kliringu popustil od 8.15 na 8.1250, se je v preteklem tednu dvignil na 8.25.

Devize.

Curih. Beograd 7.02, Pariz 20.38, London 15.07, Newyork 309, Bruselj 72.10, Milan 26.25, Madrid 42.2250, Amsterdam 208.90, Berlin 123.95, Dunaj 17.25, Stockholm 77.70, Oslo 75.70, Kobenhavn 67.30, Praga 12.9150, Varšava 58.3250, Atene 2.90, Bukarešta 3.05.

Dunaj. (Tečaji v priv. kliringu.) Beograd —, London 26.15, Milan 45.55, Newyork 555.58, Pariz 35.43, Praga 21.79, Curih 173.62, 100 S v zlatu 128 S pap.

Efekti.

Dunaj. Dunav-Sava-Jadran 13.12, Državne železnice 24.90, Trboveljska 14.95, Alpine-Montan. 11.15, Šečerana 14.50.

Blagovna tržišča

ŽITO

+ **Chicago,** 16. februarja. Začetni tečaji: **Pšenica:** za maj 97.50, za julij 90.8750, za september 89; **koruza:** za maj 86.25, za julij 80.625.

+ **Winnipeg,** 16. februarja. Začetni tečaji: **Pšenica:** za maj 83.1250, za julij 82.3750.

+ **Novosadska blagovna borza** (16. t. m.) Tendenca omahujoča. Promet je bil srednji. **Pšenica:** baška potiska in slavonska 132 do 134; baška in sremska 127 — 129; banatska 124 — 129. — **Rž:** baška 122.50 do 125. — **Ječmen:** baški in sremski, 65/66 kg 120 — 122.50, jari, 67/68 kg 132.50—137.50. — **Koruza:** baška in sremska 70 — 72; banatska 67—69. — **Moka:** baška in banatska »0gg« in »0gg« 197.50—220; »2« 177.50—200; »5« 157.50 — 180; »6« 140 — 155; »7« 115 — 120; »8« 85 — 90. — **Otrobi:** baški in sremski 82 — 84; banatski 81—83. — **Fižol:** baški in sremski beli 132.50 do 137.50.

BOMBAŽ.

+ **Liverpool,** 15. februarja. Tendenca stalna. Zaključni tečaji: za marc 6.86 (6.80), za julij 6.75 (6.69).

+ **Newyork,** 15. februarja. Tendenca stalna. Zaključni tečaji: za marc 12.43 (12.35), za julij 12.52 (12.44).

ŽIVINA.

+ **Mariborski svinjski sejem.** Na sejem dne 15. t. m. je bilo pripeljanih 144 svinj, prodanih pa 44. Cene so bile naslednje: mladi prašiči 7—9 tednov stari 90—100 Din, 3—4 mesece stari 120 — 160, 5—7 mesecev stari 250—300, 8—10 mesecev stari 360 do 400, enoletni 550 — 600 Din; kg žive teže 4—5.50 Din, kg mrtve teže 6.50—8.50 Din.

Vremenski pregled

Tale teden je bil prav značilen za naše vreme. Začeli smo ga, kakor da so še v deželi trdozimci in najhujši mraz letošnje zime smo dobili. Toda komaj je bil mrzli rekord pod streho, je planil v deželo jug in zapihal tako temeljito, kakor da smo se čez noč preselili v pomlad.

Sepa, suha zima v začetku tedna, celo mrzlejša nego sodi za sredino februarja, pa vendar še prav prijetna in zdrava. Sredozemska depresija, ki nam je prejšnji teden naklonila nekaj večjo mero snega, pa ga nam obetala še čez nedeljo, se je bila prav naglo odmaknila proti jugu. Z njo vred se je odmaknil na jug snežni metež, in nam namenjene padavine so se stresle nad osrednjimi in južnimi predeli naše države, pa ostalega Balkanskega polotoka. Potem se je ciklon oddalieval čez Grčijo ter končno odpotoval preko Levantskega morja proti Siriji, a z njim vred je odpotovalo slabo vreme. Nad Podunavjem in nad Balkanom se je zvedrilo ter zjasnilo in sedaj so nastali pogoji za mraz. Moramo naglasiti, da ta mraz vendarle ni bil importiran, marveč da je nastal v glavnem, ker se je v jasnih nočeh zaradi izžarevanja silno shladilo. Srednje Podunavje je bilo sredi tedna najmrzlejši predel v vsej Evropi s temperaturami od 25 do 35° C pod ničlo. Tako krepko izžarevanje je omogočal anticiklon, ki se je razprostrl za odhajajočo sredozemsko depresijo po srednji Evropi ter se na jugozapadu naslanjal na azorski maksimum. Vse sredozemske dežele so se spričo tega zelo shladile, naval mrzlega zraka s celine se je razprostrl daleč na jug. Na Španskem je dosegel celo daljno in solnčno Andaluzijo, ki se odlikuje po tem, da je v vsej Evropi najmanj podvržena vremenskim spremembam. Pa še tamkaj se je te dni toplina znižala pod ničlo.

Zakaj medtem so že začele prodirati mogočne atlantske depresije z Oceana na kontinent. Kar zaporedoma ena za drugo so udarile čez Skandinavijo, njihov vetrovni sistem pa je v naglem tempu odplavil mrzli zrak iznad srednje Evrope ter pognal na njegovo mesto tople zračne mase iznad Oceana. Že sredi tedna se je začel ta preobrat in odmeka je zagospodarila široko po celini, prodirajoč čez Poljsko v Rusijo in prinašajoč poleg toplote obilo vlage in padavin. Drugod so dobili dežja in snega, tako na pr. tudi v Avstriji. Mi smo ostali v suhem; zračni tok je pri nas ohranil smer od severozapada, ker nas še vedno ščiti anticiklon od jugozapada. Segrelo se je silno, zakaj dobili smo tipični fen, ki sneg pobira kar vidno. Pa menda prezgodaj, zakaj da bi ta toplina vztrajala, na kaj takega se ne smemo zanašati, marveč se raje pripraviti še na mrzle reakcije.

Proti monopolizaciji šolskih knjig

Zadnji čas se spet splošno govori, da se namerava v najkrajšem času izvesti monopolizacija šolskih knjig. Ker bi bili pri tem prizadeti vsi krogi v dravski banovini, je bil sklican za petek sestanek raznih društev in organizacij. Društvo tiskarnarjev je zastopal predsednik g. Makso Hrovatin, knjigotržce gg. Schwentner, Mesar in Pribošič, učiteljstvo gg. Kumelj in Hočevar, društvo »Šola in dom« g. dr. Drago Lončar, Zvezo faktorjev g. Štrukelj France in grafično delavstvo gg. Kosem Drago in Štrukelj Josip.

Sestanek, ki mu je predsedoval g. Hrovatin, je prinesel mnogo jasnosti k temu vprašanju in predvsem ugotovil, kako kvarno bi vplivala monopolizacija šolskih knjig in sploh šolskih potrebščin v dravski banovini. Zlasti je treba upoštevati, da bi bila monopolizacija kvarna iz gospodarskih, socialnih in pedagoških razlogov, kar se je zlasti izkazalo, ko so bili vsiljeni staršem dragi in kvalitetno šibki zvezki. Vsi navzoči zastopniki so soglasno sklenili, da prično z odločnim odporom proti nameravani monopolizaciji šolskih knjig. V to svrho bodo posredovali pri vladi in zainteresirali tudi javnost.

NARODNO GLEDALIŠČE V LJUBLJANI

REPERTOAR

DRAMA.

Začetek ob 20

Nedelja, 17. ob 15.: Vihar v kozarcu. Izven. Znižane cene od 20 Din navzdol. — Ob 20.: Postržek. Izven. Znižane cene od 24 Din navzdol.

Ponedeljek, 18.: Blodni ognji. A.

OPERA

Začetek ob 20.

Nedelja, 17.: Štirje grobjani. Izven. Znižane cene od 30 Din navzdol.

Ponedeljek, 18.: Zaprto.

★

Nedelja v drami. Dejanje duhovite komedije »Vihar v kozarcu« se godi v stanovanju dr. Thossa in na sodniji ter slika dvoje različnih svetovnih nazorov na najzabavnejši način, ki daje mnogo povoda za smeh. Zasedba je premierska, delo režira g. Fran Lipah. Komedija »Postržek« ima za središče dogajanja originalno dekle s ceste, mladega inženjerja ter dvojico modernih zakoncev, poleg posrečenih epizodnih figur. Sodelujejo: gdč. Levarjeva kot Postržek, nadalje ga. Nablocka, gdč. Boltarjeva in gg. Kralj, Drenovec, Sancin, Plut in Pianecky. Režiser g. Kralj.

Nedelja v operi. Ker je gospa Gjungjenac obolela, se uprizore zvečer »Štirje grobjani«, ki spadajo med najboljše in najuspelejše predstave letošnje sezije. Vse vloge so odlično zasedene in ima uprizoritev v resnici velik uspeh. Sodelujejo: ge. Župevčeva, Poličeva, Ribičeva in Kogejeva ter gg. Betetto, Primožič, Marjan Rus, Zupan, Banovec in Marčec. Dirigira g. dr. Švara, režijo ima g. Primožič.

SENTJAKOBSKO GLEDALIŠČE.

Nedelja, 17. ob 15.: Matajev Matija.

MARIBORSKO GLEDALIŠČE.

Začetek ob 20.

Nedelja, 17. ob 15.: Janko in Metka. Otroška predstava. Znižane cene. — Ob 20.: Carjevič. Zadnjič. Znatno znižane cene.

Ponedeljek, 18.: Zaprto.

Torek, 19. ob 20.: Veseli kmetič. Premiera. C.

★

Danes popoldne otroška predstava. Ponove bajno igro »Janko in Metka«, ki je deci toliko pri srcu ter je preteklo nedelio napolnila gledališče do poslednjega kotička. Veljajo znižane cene.

Poslednja uprizoritev Leharjeve operete »Carjevič« bo zvečer. Ta opereta si je z lepo muziko ter divnim pevskim partom osvojila splošne simpatije občinstva. Pri tej poslednji uprizoritvi veljajo znatno znižane cene. Ne zamudite poslednje prilike.

Vremensko poročilo

Številke za označbo kraja pomenijo 1. Čas opazovanja, 2. stanje barometra, 3. temperaturo, 4. relativno vlago v odstotkih, 5. smer in brzino vetra, 6. oblačnost 0—10, 7. padavine v mm, 8. vrsto padavin. — Temperatura: prve številke pomenijo najvišjo, druge najnižjo temperaturo.

15. februarja

Ljubljana 7, 761.9, —1.8, 75, NNE2, 2, —, Ljubljana 13, 763.3, 7.0, 61, SW3, 3, —, —; Maribor 7, 759.2, 0.0, 80, W1, 5, —, —; Zagreb 7, 760.4, 4.0, 60, NW2, 3, —, —; Beograd 7, 760.3, —1.0, 90, W1, 10, sneg 4.0 Sarajevo 7, 764.3, —6.0, 90, 0, 10, sneg, 3.0; Skoplje 7, 765.2, —13.0, 80, 0, 10, —, —; Kumbor 7, 761.8, 6.0, 90, SE3, 10, dež, 1.0; Split 7, 761., 3.0, 80, ENE4, 10, —, —; Rab 7, 761.7, 5.0, 90, S2, 10, —, —; Rogaška Slatina 7, —, —6.0, 82, NW1, 0, —, —.

Temperatura: Ljubljana 8.4, —2.8; Maribor 6.0, 0.0; Zagreb 2.0, 2.0; Beograd 0.0, —4.0; Sarajevo —5.0, —17.0; Skoplje —5.0 —24.0; Kumbor —, 5.0; Split 3.0, 2.0; Rab —, 1.0; Rogaška Slatina 3.0, —8.0.

Film Z. K. D.
Danes ob 11. uri predpoldne
PREDOR
po znanem Kellermannovem romanu »DER TUNEL«, ki je svoje čase vzbudil ogromno zanimanje
Vstopnina Din 3.50, 4.50, 5.50 in 6.50
Radi ogromnega zanimanja za film prosimo rezervirajte vstopnice na blagajni
ELITNEGA KINA MATICE
Telefon 21-24

Zvočni kino Dvor
Tel. 27-30
SMEH GROHOT ZABAVA
Stan Laurel in Oliver Hardy
v premieri filma
Zakonski četverokot
SMEH SMEH SMEH
ob 3., 5., 7. in 9. uri
Vstopnina Din 4.50 in 6.50

Unione čokolada Unione kakao Unione bonboni

Mariborski spomenik bo na Trgu Svobode

Trg Svobode, kjer bo stal spomenik Viteškega kralja Uedinitelja, bo primerno preurejen

Maribor, 16. februarja.

Idejni odsek v okviru spomeniškega odbora za postavitev spomenika blagopokojnemu Viteškemu kralju Aleksandru I. Uedinitelju v Mariboru je te dni dovršil svoja razpravljanja. V posebnem članku smo pred nedavnim podali pregled vseh predlogov in možnosti glede prostora, kjer naj bi spomenik stal. Vse te možnosti (Glavni trg, Kralja Petra trg, Grajski trg, Trg Svobode, Piramida) so se v idejnem odseku, ki mu načeluje notar in književnik dr. Ivo Šorli, temeljito pretresale ter sta ob zaključku glede prostornega vprašanja ostala dva predloga: Trg Svobode in Piramida. Končno pa se je usoglasilo mnenje odsekovih članov ob upoštevanju nekaterih razlogov, ki so bili odločilni pri tem, da se naj da Trgu Svobode prednost.

Piramida padla

Predvsem je bilo treba pri predlogu, da naj se postavi na Piramidi spomenik kralju Uedinitelju, upoštevati, da bi stroški bili izredno veliki. Brez ozira na to, da bi treba v tem primeru postaviti nekaj edinstveno monumentalnega, ako naj bi spomenik prišel do izraza, bi postala namreč v tem trenutku aktualna preureditev Piramide, ako ne bi hoteli povzročiti, da bi bil spomenik zgoraj na Piramidi za Maribor radi oddaljenosti in neudobne pristopnosti nekaj izgubljenega. K temu se še priključuje okolnost, da bi v smislu lastnikove izjave ne bilo mogoče Piramide v to svrho odkupiti. In razen tega bi se morala speljati na Piramido lepa cesta, ki bi predstavljala neposreden z okrasom zamišljen prehod iz parka na Piramido. Vsi ti vzroki so bili merodajni za to, da se je idejni odsek spominskega odbora postavil na stališče, da gre nesporna prednost Trgu Svobode.

Preureditev Trga Svobode

Cim je tukaj oficielni predlog idejnega odseka, v katerem so mariborski javni delavci in arhitekti, da se naj postavi spomenik kralju Uedinitelju na Trgu Svobode, se nujno sprožuje vprašanje primerne preureditve omenjenega trga. V tem oziru obstoja načrt, da naj bi se kostanjeva drevesa na levi strani odstranila. V nadaljevanju linije gornje grajske zgradbe naj bi se proti Aleksandrovi cesti napravila z grajskim ozadjem harmonizujoča ločilna oziroma prehodna kolonada ali kaj podobnega. Na ta način bi dobili iz dosedanjega kolikortoliko enotnega trga dva dela in sicer bi bil večji desni del dvignjen s stopniščem iz Aleksandrove ceste, levi manjši pa bi ležal nekoliko nižje.

Vprašanje okusa je, kam bi se naj po tako preurejenem trgu, ki se bo v smislu načrta na gornji strani napram parku na Jugoslovenskem trgu s stopniščem, kolonado ali s čim podobnim zaprl, postavil spomenik kralju Uedinitelju. Mariborski arhitekti so zavzeli stališče, da bi učinkovitost spomenika najbolj pridobila s tem, ako bi se spomenik plasiral ob ločilnem stopnišču, kolonadi ali prehodu (št. 1). Po tem mnenju bi izvršitev te ideje predstavljala nekaj povsem sodobnega in nešablonskega. Drugi zopet zatrjujejo, da je nesporno najučinkovitejša rešitev s postavitvijo spomenika na kraju, kjer so se doslej vršile tombole (št.2). Promet preko Trga Svobode je tako neznaten, da bi spomenik na tem mestu ne predstavljal niti najmanjše ovire. Sicer pa je itak dana možnost, da se promet preko trga lahko popolnoma preuredi oziroma omeji, kar je tudi v nujni zvezi z nameravano zazidavo v gornjem delu, kar je Mariborčanom na-

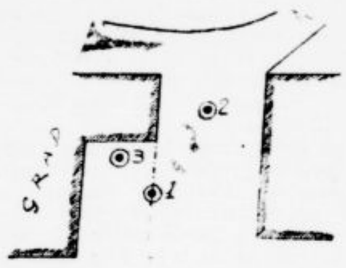

svetoval že prof. Plečnik. Ostane še tretja zgolj teoretična možnost (št. 3), ki pa praktično ne prihaja resno v poštev. Zdi se pa, da bo v smislu želja in pričakovanja mariborske javnosti trebalo prvenstveno upoštevati predlog št. 2.

Likovni ali arhitektonski spomenik

Glede tega vprašanja pa je odsek osvojil mnenje, da naj umetniki, ki bodo predložili osnutke, sami in po svojem preudarku te osnutke izdelajo. Sodeč po razpoloženju v idejnem odseku, pa je sklepati, da bi se mogla dati prednost likovnemu spomeniku, kjer naj bi vidno prišla do izraza močna in legendarna vojaška in državniška osebnost blagopokojnega kralja Aleksandra I. Uedinitelja.

Tudi se je na zadnji seji idejnega odseka poudarjalo, da naj bi eventualni presežek nabranih prispevkov šel v socialne in človekoljubne svrhe. Istočasno pa se je tudi pojasnilo, da postavlja mariborsko mesto v znak globoke počastitve spomina velikega kralja in vladarja tudi Mladinski dom in dve šoli v magdalenskem predmestju in da gredo ti stroški v iznosu 7 milijonov dinarjev iz računa mariborske mestne občine. Maribor bo na ta način zares dostojno in občuteni pieteti do velikega pokojnika primerno počastil njegov spomin.

Maistrov spomenik v Kamniku

Kamnik, 16. februarja.

Kipar g. Peter Loboda je napravil osnutek za spominsko ploščo, ki jo bodo vzidali v rojstno hišo generala Rudolfa Maitra-Vojanova. Kakor znano, je to velika, enonadstropna hiša župne nadarbine, ki stoji tik poleg cerkve in v kateri je zdaj Bremšakova trafika. Komisija si je izbrala kot najprimernejši prostor za vzidanje spominske plošče severni hišni vogal, ki je obrnjen na cesto in proti lepo urejenemu prostoru pred cerkvijo. Kipar g. Loboda je napravil prav posrečen in lep osnutek. Na spominski plošči bo vklesan napis: »Tu se je rodil 28 marca l. 1874 general Rudolf Maister-Vojanov, osvoboditelj Maribora in pesnik slovenski.« Nad ploščo bo v primernem sorazmerju vzidana v naravni velikosti izklesana glava generala Maistra, tako da to ne bo samo spominska plošča, ampak prav dostojen in lep spomenik naše hvaležnosti velikemu rojaku. Občinska uprava se je že odločila za osnutek kiparja Lobode. Spomenik bo odkrit na prav slovesen način ob obletnici Maistrove smrti

Mnogo nesrečnih

ki so zaradi smrtne nezgode izgubili svojega hranitelja, je bilo osrečenih z »Jutrovo« zavarovalnino, ki jim je bila izplačana od »Jugoslavije« zav. družbe v Ljubljani, v vsakem primeru, ko je bila naročnina na »Jutro« točno plačana.

Vsak »Jutrov« naročnik je zavarovan za slučaj smrtne nezgode za Din 10.000.—.

Ernest Kos 60-letnik

Podsreda, 16. februarja.

Te dni je praznoval v Podsredi 60letnico rojstva g. Ernest Kos. Ko je končal nižjo gimnazijo v Celju in nato na Grmu kmetijsko šolo, je šel po svetu in postal v Sarajevu uradnik pri policiji. Toda bil je preveč navezan na rojstni kraj in se je kmalu vrnil v Slovenijo. Nekaj časa je bil oskrbnik na gradu v Pišecah, a po očetovi smrti je prevzel doma v Podsredi tr-

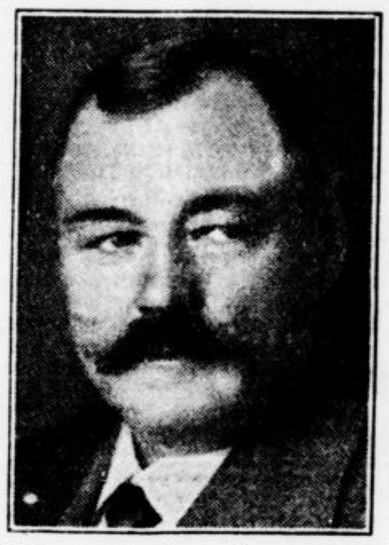

govino in posestvo in spričo neumorne delavnosti zmerom dobro gospodaril ob strani skrbne ženke Rozalije, ki mu je rodila osem otrok. Danes so vsi razen najmlajšega, ki bo letos maturiral, na dobrih službenih mestih.

Jubilant se je dolga leta udejstvoval v javnem življenju. Bil je več let župan in je požrtvovalno vodil sam vse posle. — Še mnogo let! Njegovi gostoljubni hiši pa vso srečo!

Iz naše dunajske kolonije

Dunaj, 12. februarja

Tudi naše časopisje je poročalo o novem velikem filmu »Bošnjaki«. Premiera je bila v tukajšnjem Gartenbaukinu ob sodelovanju tamburaškega zbora našega Slovenskega krožka pod protektoratom jugoslovenskega poslanika g. Nastasijevića in ob navzočnosti uradništva poslaništva, ki so bili od vodstva kina posebej pozdravljeni. Film sam je veličastna epopeja našega hrabrega jugoslovenskega naroda in kaže posebno slikovite narodne noše. Uspeh je bil ogromen; povečal ga je še naš tamburaški zbor. Tako postaja naš zbor na Dunaju čedalje bolj popularen in čislan spričo spretnega vodstva profesorja Viškovića.

Veselica našega krožka 10. t. m. v obeh društvenih dvoranicah Fuchsovega hotela, Mariahilferstrasse, je sijajno uspela. Ta večer je prvič nastopil naš novi pevski zbor. Obenem so igrali tudi tamburaši. Koncertna pevka gdč. Mira Gnusova zaradi prehlajenja tokrat ni nastopila. Čuli jo bomo na prihodnji prireditvi, kajti krožek poskrbi vsak mesec vsaj za eno večjo zabavo. Tudi na tej prireditvi smo imeli goste z našega poslaništva. Po sporedu je bila v mali dvorani plesna zabava za našo mladino.

Na to našo zabavo so prišli tudi zastopniki gradiščanskih Hrvatov, ki imajo že nekaj mesecev na Dunaju svoje prav lepo delujoče Hrvatsko kulturno društvo, ki je nekaka podružnica enakega društva v Gradišču samem. Gradiščanski Hrvati imajo v cerkvi sv. Mihaela poleg dvora vsako nedeljo hrvatsko mašo in popoldansko službo božjo s pridigami. Prav tu so se začeli na Dunaju živeči gradiščanski Hrvati, ki jih je nad tri tisoč, med seboj spoznavati in so tako pred meseci ustanovili svoje društvo. Na čelu mu stoji deželni poslanec Karlo Kruesz. Ob koncu januarja so priredili že veliko igro »Anarkali«, ki jo je igralo 22 oseb, med temi gospodične s takimi imeni: Liza Pichler, Marija Krojer, Marija Hombauer, Marija Dorner, Regina Pichler, Marica Türk, Marija Berger, Kristina Kristaloci, Karolina Fischer, Liza Reiff. To so vse vrle gospodične iz raznih krajev Gradiščanske, ki žive zdaj na Dunaju. Imena so dokaz, da so gradiščanski Hrvatje pohrvatili tuje priseljence.

Zastopnike teh Hrvatov so v krožku prisrčno pozdravili. Tudi mi Slovenci zahajamo radi med svoje brate gradiščanske Hrvate. Drug drugemu moramo pomagati. Pripominjam, da imajo ti Hrvatje zastopnika tudi v avstrijskem državnem svetu — dr. Lovra Karalla, glavnega urednika »Hrvatskih Novine«.

Čitali ste v jugoslovenskih listih, da je akademsko društvo »Sloga« dobilo nove prostore na Ringu, kjer so začeli novo življenje. To se je zgodilo po zaslugi poslanika, ki ni mogel gledati sporov med akademsko mladino, zaradi katerih je društvo že razpadlo. Slabi vplivi iz domovine so bili vzrok napetostim v tem društvu. Ali zdaj so spori poravnani in društvo je prišlo v roke dobrih Jugoslovenov. Nadejamo se, da tako tudi ostane.

Naposled še tole. Dunajsko časopisje je poročalo, da je pred nekaj dnevi policija vdrla v hišo št. 8 na Kohlmarktu, torej v sredini mesta, ter tamkaj aretirala 95 oseb kluba »Jadran« zaradi državi sovražnih rovarstev. O takem društvu mi Jugosloveni ničesar ne vemo. Listi poročajo, da so klub »Jadran« ustanovili kopališki gostje v dalmatinskem Starem gradu in da je štel že okoli 100 članov. Najbrž so to sami dunajski domačini, in sicer socialisti, ki so bili po dalmatinskih kopališčih in so pod tem imenom ustanovili tukaj svoje ilegalno društvo. Nam ni o tem nič znano, in zato tisto državi nevarno rovarjenje ne more iti na račun naših državljanov.

gč.

Zimska sezona. Centralna kurjava
Radiotermalno zdravilišče
Dolenjske toplice
pri Novem mestu
Izborni uspehi zdravljenja posebno pri revmatizmu, išiasu, protinu (giht), živčnih ter ženskih boleznih. Moderna električna terapija. Tekoča hladna in topla voda v sobah. Na željo tudi serviranje v sobah.

Četrti občni zbor Fotokluba Ljubljane

se je vršil v sredo ob številni udeležbi članstva v klubskem lokalu in je pokazal zelo zadovoljivo sliko o gibanju in uspehih, kakor o bodočih nalogah te naše najbolj delavne in velikopotezne amaterske organizacije. Tako iz poročila predsednika g. L. Pengala, kakor tudi iz tajniškega in blagajniškega poročila, ki ju je podal K. Kocjančič je razvidno njeno stalno napredovanje. V preteklem poslovnem letu je klub priredil veliko mednarodno fotografsko razstavo z udeležbo prvakov iz 26 dežel, ki bi sama po sebi lahko izpolnila delo enega leta in opravičila obstoj društva, toda ljubljanski klub se je udeležil poleg tega s častnimi uspehi še kopice tujih razstav, prirejal je interne predavalne in praktične večere, otvoril je pod vodstvom mojstra inž. Michielija zelo dobro obiskani tečaj o plemenitih tiskih, zamislil si je izdajo doslej najpomembnejše slovenske fotografske publikacije, zbornika »Slovenska fotografija«, ki izide v krasni opremi že letošnjo spomlad in bo v subskripciji za takšno izdajo res poceni, zvišal je število članstva za 50 odstotkov, zmanjšal je svoj prvotni dolg 35.000 Din na 14.000 Din, razposlal je okrog 4000 dopisov, si omislil posebne članske znake, priredil 15 skupnih izletov itd. itd. — delo, s kakršnim se v resnici ne more kmalu ponašati takšno društvo.

Ni čudno, da je stari odbor prejel soglasen absolutorij s posebno pohvalo in da je bilo članstvo navdušeno, ko je odstopajoči, večletni predsednik med občnim zborom nepričakovano prejel v priznanje za zasluge krasno darilo dr. Windischerja, po naši znani umetnici ge. Mari Kraljevi izdelano dragoceno vazo, ki jo vidimo razstavljeno v izložbi tvrdke Magdič na Aleksandrovi cesti. Novi odbor je bil izvoljen tako, da je v njem čim več novih ljudi, ki bodo skrbeli za interno delo kluba, dočim so velike akcije, kakor zbornik slovenske fotografije in druga mednarodna razstava v maju prihodnjega leta poverjene posebnim odborom. Klubski odbor je sestavljen naslednje: predsednik Srečko Grom, namestnik Janko Branc, tajnik Ciril Böhm, blagajnik Ivan Habič, ostali odborniki prof. Janko Ravnik, ravnatelj Janko Skerlep, Lojze Pengal, namestnika inž. Lado Michieli, Karlo Kocjančič, preglednika računov Karel Bolaffio, Štefan Ormoš, razsodišče Ante Gaber, Peter Kocjančič, Ivo Gogala. S posebno prisrčnostjo je članstvo pozdravilo prvega predsednika Fotokluba g. Groma v stari funkciji, kakor tudi prof. Ravnika in g. Skerlepa kot dokaz, da so nekdanje diference v mišljenju med ljubljanskimi amaterji dokočno izravnane. Občni zbor se je končal v najlepšem soglasju in s trdno voljo, da se klub v novem poslovnem letu še bolj razmahne.

Za zimski sport NIVEA-Creme
Zlasti v mrzlih zimskih dnevih je potrebna Vaši koži — da ne razpoka in da ne postane raskava, — močna zaščita proti vplivom vremena. Nadrgnite zatorej vsak večer, a tudi čez dan, obraz in roke dobro z NIVEA-kremo! Potem tudi oster in mrzel zrak ne bo škodil Vaši koži; ona ostane nežna in elastična. Odkod ta učinek? Od eucerita! Ravno on dela Nivea-kremo tako učinkujočo.

Ostankov Tine

Manom pokojnega senatorja dr. Rožiča

Kmalu bodo minila štiri desetletja, ko sva se spoznala. V oni dobi sem zahajal na počitnice k sorodnikom Malinovim, v Češnjice pri Moravčah. Kajpak so bili kmalu navezani stiki z moravškimi študenti. In tako me je vedla pot skozi senčnate Hribce, mimo starodavne graščine Tuštanj, kjer je bil rojen tudi že pokojni prof. Makso Pirnat, pa naprej skozi skrite Vrhpolje na vrh sv. Trojice. Tam v prijazni vasici Viševku sem povprašal pri Ostankovih po Tinetu. Njegova mati mi je dejala, da je nekje v sadovnjaku za hišo. Tam sem ga iskal in klical, dokler se ni začulo v visokem vrhu hruške lomastenje in se ni izvil iz vej ranjki Tine s Horacem v roki.

★

Bos, v prtenih hlačah in hodni srajci, pa ves nasmejan in vzradoščen. Pa si moral z njim v hišo k latvici kislega mleka in domačemu kruhu. Tu se je razgovoril v prijetnem domačem narečju z zategnjenimi vokali. Ob pripovedovanju se mu je smejal ves obraz, ustne, lice, še oči. Celo, kadar je govoril resne stvari. In tako živahno je znal pripovedovati! Kolikšno ljubezen je očitoval do domače zemlje in naroda! Da, takšen je bil pokojni Tine, globoko vkopan v rodno grudo.

Malo je tako širnih razgledov v naši ožji domovini, vsaj s tako lahko dostopnega vrha, kakor je sv. Trojica nad Dolskim. Tam spodaj pod cerkvijo je stal Tine ter s široko gesto razkazoval, pripovedoval in razlagal. Krasna in prostrana je ta zemlja! Pred nami se pnó v oblake mogočne kulise Kamniških planin, široka gorenjska ravan je vsa posuta z belimi vasmi in cerkvami, — Tine je trdil, da našteje slednjih do sto; Karavanke se izgubljajo v megleni daljavi, Julijske Alpe z mogočnim Triglavom pa zaključujejo veličastno sliko. Spodaj v dolini poteka bela »cesarska« cesta skozi Črni graben, starodavne graščine sanjajo o minulih stoletjih, na Limbarski gori pa čuva stražar sv. Valentin svojo bogato in bahato Moravško dolino. In tu se je razmahnil pokojni Tine v domačem ponosu; prijetno ga je bilo poslušati, ko je razkazoval domačo zemljo, razkošje narave in razlagal zgodovinske znamenitosti domačih krajev, ki jim je bil vdan z vsem svojim bistvom.

Še večkrat sem prihajal tja na vrh sv. Trojice k prijaznim Ostankovim. Tine pa me je, mestnega otroka, uvajal v značilnosti in posebnosti kmetskega človeka, ki je bil takrat še dokaj samobiten in neoblizan od tuje mestne kulture. Bil mi je vodnik na izletih na visoki Cicelj, na vrh sv. Miklavža ter v prisojno vasico, Zagorico, kjer je bil pod slamnato streho rojen slavni rojak, veliki učenjak, matematik baron Jurij Vega. In še naprej je šla najina pot, k sv. Križu in v Veliko vas, kjer tako dobro uspeva zgodnje in okusno sadje. Povsod se je pri ljudeh ustavljal, razgovarjal se in se šalil z njimi ter imel za vsakega prijazno besedo. Nekoč mi je obljubil, da mi pokaže, kako na kmetih proso manejo. Pa sva odšla neki večer proti savski dolini v tiho vasico Vinje, kjer je imel Tine svoje sorodnike. To delo se je vršilo v oni dobi še z vsemi starimi šegami in navadami, ob petju razigrane mladine in moževanju starejših ljudi. Bila je to živa in pestra domača folklora. Pozna noč s svetlo mesečino naju je vodila na povratku domov, pristni narodni običaj s svojo romantiko pa je napravil takrat name nepozaben vtis. Doma sva se zarila v mehko, dišeče seno. Zjutraj naju je pa prebudilo enakomerno udarjanje deževnih kapelj na slamnato streho. Domov ni bilo mogoče, in tako sem prebil še en dan v gostoljubni, domači Ostankovi hiši.

★

Pa vidim pokojnega Tineta še drugod. V onih letih se je zbirala na počitniške sestanke dijaška mladina od Črnuč pa do Črnega grabna, od Kamnika dol do savske doline. Na takih sestankih se nas je zbralo po petdeset, ob posebnih primerih celo več. Organizator dijaškega gibanja je bil mladi akademik Makso Pirnat. Z njemu lastno avtoritativno besedo, ki ji ni bilo ugovora, je določal predavatelje. Izmed najboljših je bil vedno pokojni Tine, ki je žel s svojo bistroumno in prirojeno zgovornostjo splošno odobravanje ter že takrat kazal vse lastnosti dobrega govornika. V debati, ki je navadno sledila takim predavanjem, je bil duhovit in temperamenten debater. Iz vsake njegove besede in vsega njegovega bistva pa je odsevala neskončna ljubezen do ožje domovine; bil je poln žarečega ognja do svojega ljubljenega naroda. — V tistih letih je dijaštvo kaj pridno nastopalo na odru. Igrali smo se od kraja, predvsem pa takrat zelo priljubljene narodne igre: Rokovnjače, Desetega brata itd. Nastopali smo v Domžalah, Dobu, na Krtini, v Moravčah, Lukovici in drugod. Naš oder je bil kak večji pod v vasi, ali pa tudi kar dvorišče, redkokdaj v dvorani. Igre so se vršile ob nedeljah popoldne po cerkvenem opravilu; če je deževalo, je pač ohranila vstopnica veljavo za prihodnjo nedeljo. Ljudi je privrelo skupaj na moč veliko in niso štedili s priznanjem in odobravanjem. Saj pa so bili v naši gedališki družbi poedini izvrstni igralci, od katerih so postali pozneje nekateri poklicni. Izmed najboljših je bil spet Tine. Nekatere njegove stvaritve (Blaž Mozol, Krjavelj, Deseti brat) so bile zares prvovrstne. To že ni bila več samo igra, bila je resnica, bilo je sočno življetje, bilo je življenje. Tudi se mu ni bilo treba pačiti v izumetničenem jeziku, temveč jo je udaril kar lepo po domače po moravško. Ljudje so bili silno navdušeni zanj, in kadar se je razvedelo, da bo nastopil Tine, smo lahko računali na številen obisk. Nekoč je prišel k taki dijaški predstavi nepozabni pokojni Verovšek. Po igri je poiskal Tineta, mu prav od srca čestital k uspehu in ga povabil, če ne bi hotel poskusiti na ljubljanskih deskah.

★

In še mi drugod hodi v spomin pokojni Tine, kmetski, domači fant. Bilo je na Veliki šmaren leta 1898. V Spodnjih Kosezah blizu državne ceste se je vzidala ta dan spominska plošča na rojstno hišo domačega pesnika Ivana Vesela-Koseskega, ob stoletnici njegovega rojstva. Ta dan je bil združen z veliko narodno slavnostjo, ki sta jo aranžirala domača študenta Makso Pirnat in Tine Rožič. Zgrnilo se je skupaj na tisoče kmetskega naroda. Slavnostni govor je imel moravški rojak, pisatelj dr. Fran Detela. Na čelu stotine dijaštva, ki je kajpak tudi prišla od blizu in daleč na proslavo, pa je stal pokojni Tine v narodni noši in nesel po končani slavnosti veliko slovensko zastavo v dijaškem sprevodu v bližnjo Lukovico.

Tak je bil pokojni senator dr. Valentin Rožič v dijaških letih kot mlad, domač kmetski fant! Svoji grudi, svojim krajem in ljudem je ostal zvest do zadnjega vzdiha.

R. D. Malinov.

Za Din 100·-

norveške HICKORY smuči!!

V mesečnih obrokih Vam nudimo priliko, da si nabavite te odlične smuči sedaj za pomladanske ture in tekme!

ZAHTEVAJTE PONUDBO!

A. Gorec d. z o. z., Ljubljana, Tyrševa c. 1

Domače vesti

Črna nehvaležnost

V zadnjem »Domoljubu« beremo poročilo o občnem zboru bojevniške organizacije v Dobrovi pri Ljubljani. Poročilo pravi, da je občni zbor odklonil nova pravila »Boja« ker so »nedemokratična in potrebna drugačne spremembe«. Potem pa beremo v poročilu:

»Govoril je tudi delegat izvršilnega odbora o vzvišenih načelih, poštenosti pravičnosti, enakopravnosti in svobodi, na katerih da »Boj« trdno stoji, in da istih ne bo nikdar opustil. V vsa ta načela smo dvomili že od vsega početka in danes ljudem, ki nam kričijo na ves glas, da nas po teh načelih vodijo ,več ne verjamemo in nikdar nikoli nikomur verjeli ne bomo, ako ne bomo videli tudi dejanj, ki se bodo z načeli ujemala. Da to nezaupnico gospodje tudi zaslužijo, to sami prav tako dobro vedo, kakor mi člani.«

Moramo že reči, da je ta nezaupnica črna nehvaležnost, posebno še ker je bila izrečena že potem, ko je bojevniški komandant, nekdanji sokolski načelnik, glasoval pri senatskih volitvah za gg. žebota in Štrcina proti listi, katere kandidati so vsi Sokoli...

„SOKO“ OBLEKE

so pravi domači izdelki, domačih delavcev, v domači tovarni

„SOKO“

prodajalne, ki se nahajajo v vseh večjih mestih, imajo velike napisne plošče, tako, da jih težko zgrešite!

„SOKO“

podjetje nima namena z lažjo in različnimi triki premotiti ljudi, pač pa nudi svojim odjemalcem dobre in trpežne obleke iz dobrega domačega blaga po zmerni ceni.

„SOKO“

tovarne potrebujejo večje število dobrih krojačev, ki so že bili zaposleni v konfekcijskih tovarnah.

Prodajalne „SOKO“ oblek:

Ljubljana: Sv. Petra c. 23, Celovška c. 63
Maribor: Aleksandrova cesta št. 27
Celje: Kralja Petra cesta št. 22
Kranj: Tavčarjeva ulica 1749

* **Položite dostojen dar kraljevi žrtvi na oltar!** Prispevke pošiljajte na poštni čekovni račun št. 11.200 Odboru za postavitev spomenika Viteškemu kralju Aleksandru I. Uedinitelju v Ljubljani, Gledališka ulica 3-IV.

* **Predavanja ZKD.** Ljudska univerza v Kočevju priredi danes ob 11. predavanje o temi: Problem Daljnega vzhoda. Predava predavatelj ZKD g. dr. Stanko Jug. — Vajenski dom v Ljubljani priredi jutri ob 19. predavanje g. Marjanovića, tajnika učiteljišča, o temi: Narodni običaji kot slovanska tradicija.

* **Premestitve sodnikov.** Izšel je velik ukaz o premestitvah sodnikov v območju apelacijskih sodišč Beograd in Skoplje ter velikega sodišča v Podgorici. Izmed naših rojakov sta premeščena sreska sodnika gg. Polde Rupnik in Kuršumlije v Prokuplje in Milivoj Ilešič iz Belega polja v Leskovac.

* **Odvetniška vest.** Odvetnik v Ljubljani g. dr. Dinko Puc se je z 9 februarjem odpovedal izvrševanju advokature. Za njegovega začasnega namestnika je imenoval odbor advokatske komore odvetnika v Ljubljani g. dr. Otona Fetticha.

* **Premestitve v železniški službi.** Premeščeni so uradniki: VIK. položajne skupine: Franz Alojzij, admin. uradnik, iz Ljubljane gor. kol. v Ljubljano glav. kol.; Obal Stevan, prom. uradnik, iz Novega mesta za šefa postaje Gornje Radgone; Erker Ludovik, prom. uradnik, iz Planine za šefa postaje Trbovlje; Markič Jožef šef postaje Laz za šefa postaje Zagorja; Ramor Maks, prom. uradnik, s Pragerskega za šefa postaje Laz; **9. položajne skupine:** Feme Zdenko, prom. uradnik, z Rakeka v Kotoribo; Hlebec Anton, prom. uradnik, iz Ljubljane glav. kol. za šefa postaje Planine; Zavašnik Rudolf, prom. uradnik, iz Vidma Krškega na Zidani most; **10. položajne skupine:** Gaberšik Karel, pom. strojevodja, iz kurilne izpostave v Velenju v kurilnico v Ogulinu; Roškar Ludovik, pomož. vlakovodja, z Zidanega mosta v Maribor glav. kol.; **uradniški pripravniki:** Cvetić Rade iz Kotoribe v Lesce-Bled; Lapajne Bogomir iz Litije v Celje; Šiftar Koloman iz Čakovca v Kranj; **zvaničnik I. kategorije:** Valentan Janez iz Maribora glav. kol. na Zidani most, **zvaničniki II. kategorije:** Jančič Franc iz Maribora glav. kol. na Zidani most; Dobovšek Franc iz nadzorne stanice v Bistrici s sedežem v Limbušu v nadzorno stanico v Mariboru kor. kol. s sedežem na istem mestu; Klobučar Frančišek, Lakše Franc in Zadel Peter iz strojne stanice v Postojni v kurilnico v Ljubljani glav. kol.; Dolničar Jožef iz Maribora glav. kol. v Mursko Soboto; Harič Alojzij in Potočnik Anton iz Maribora glav. kol. na Zidani most; Greifoner Vincencij iz Hrastnika k Sv. Lovrencu na Pohorju; Jurkovič Rajmund iz kurilnice v Mariboru v kurilnico v Ogulinu.

* **Iz Službenega lista«.** »Službeni list kr. banske uprave dravske banovine« št. 14. z dne 16. t. m. objavlja ukaz o postavitvi bana dravske banovine, uredbo o financiranju velikih javnih del zaradi oživljenja narodnega gospodarstva, pobijanje brezposelnosti in pospeševanje turizma, uredbo o uravnavi davčnih razlik po členih 20 in 138 zakona o neposrednih davkih uredbo o olajšavi glede zemljarine za davčno leto 1935, pravilnik o ustanavljanju prisilnih združb industrijcev, pojasnila o uporabi določbe IV. poglavja drugega dela zakona o obrtih, dopolnitev člena 21 pravilnika o pogodbenih drž. poštah in razne objave iz »Službenih Novin«.

* **Razpis načrta delavskih stanovanjskih hiš in njihove opreme.** Podjetje Bat'a iz Zlina je razpisalo konkurz za projekte delavskih stanovanjskih hiš ter so za najboljše skice določene nagrade v iznosu 69.500 Kč. Razpis velja tudi za opremo teh hiš ter znašajo nagrade za te načrte 25.500 Kč. Pri tem razpisu lahko tekmujejo naši arhitekti in naša podjetja. Pogoje razpisa razloži reflektantom Bat'a d. d. Borovo.

* **CM podružnice, ki še niso poslale ninakih prispevkov za leto 1934., prosimo,** da to store čimpreje. Obenem prosimo vse one, ki so prejeli CM razglednice, da napravijo obračune ter jih pošljejo družbi.

* **Težave avtomobilistov.** Na rednem občnem zboru zagrebškega Avtokluba so zborovalci pozdravljali ukrepe finančnega ministra g. dr. Stojadinovića ter izražali nado, da bo avtomobilizem rešen preteče hude krize. S statističnimi podatki so ugotovili nevarno nazadovanje do lanskega leta. To nazadovanje predočuje nazorno pregled uvoza osebnih in tovornih avtomobilov. Od leta 1927. je bilo uvoženih letno po 900, leta 1931 pa celo 1000 osebnih avtomobilov. Naslednje leto pa je padel uvoz na 331, leta 1933 pa celo na 52 osebnih avtomobilov. Tovornih avtomobilov pa so si naši podjetniki nabavljali letno okrog 350, leta 1931. pa celo 574, dočim je bilo nabavljenih leta 1933. samo 100 tovornih avtomobilov. Temu primerno je padla tudi potrošnja bencina od 31.512 ton leta 1931. na lanskih 20.945 ton. Avtomobilisti so naposled tudi razpravljali o cestah ter navedli, da so krediti za vzdrževanje cest premajhni. Češkoslovaška daje letno po 40.000 Din za km, pri nas pa je določenih samo 11.500 Din za kilometer državnih in 6500 Din za km banovinskih cest.

* **Borba med starimi in mladimi muslimani na jugu.** Kakor je »Jutro« že poročalo, je vakufsko-marifski svet v Skoplju kot vrhovno vodstvo vseh islamskih verskih ustanov Južne Srbije, Sandžaka in Črne gore odredilo, da morajo vsi uslužbenci verskih ustanov nositi fese. S to odredbo se je močno poostrila že dolgotrajna borba med starimi in mladimi muslimani našega juga. Ko med muslimanskim življem Herceg-Bosne vedno bolj prevladuje napredna struja, ki uvaja moderno življenje v muslimanske domove ter se strinja z reformami moderne Turčije, je ostal muslimanski svet Južne Srbije ločen na »stare« in »mlade«. Naprednejši muslimani, ki so se otresli mnogih starodavnih običajev, so bojkotirali od strani starih in se zaradi tega bojkota tudi ne morejo dovolj prilagoditi modernemu življenju. Doslej je bila ta boj pred širšo javnostjo še prikrit, odredba vakufske uprave pa je prava bojna napoved starinov, ki smatrajo Kemal paše za »brezbožnika«, moderne svoje rojake pa za izdajalce.

* **Spor ribičev z ribiško centralo v Belju.** V Novem Sadu bo imela zveza sladkovodnih ribiških zadrug danes svoj izredni občni zbor, ki bo razpravljal o sanaciji sladkovodnega ribarstva in o eksistenčnih vprašanjih mnogih ribičev. Državno posestvo Belje ima v državi največje ribolovne objekte. Pri normalni višini Donave se raztega ribolov na 30.000, pri visokem stanju vode pa celo na 70.000 katastralnih oralov. Te objekte pa eksploatira sama ribiška centrala Belja v Apatinu. Leta 1919. je stopil v veljavo pravilnik, ki je določal odnošaje o pravicah in dolžnostih med državnim posestvom in med okoliškimi ribiči. Pri tem je ostalo do leta 1928., ko je bila razpisana licitacija za zakup velikih ribolovnih objektov. Apatinska zadruga ribičev pri tej licitaciji ni uspela in je moralo okrog 500 ribičev stopiti v službo neke inozemske tvrdke, ki je zmagala pri licitaciji. Ko je huda zima leta 1929. uničila mnogo rib, pa se je tuje podjetje umaknilo in je od tedaj naprej vse področje eksploatirala ribiška centrala Belja. Ribiči, ki so imel' te vode v zakupu že od leta 1773., so prišli zaradi tega v najhujše stiske. Ribiška centrala Belja je spravila pod svoje področje tudi vode, s katerimi je prej razpolagalo ministrstvo za gozdove in rudnike. Na svojem današnjem zborovanju bodo ribiči zahtevali ukinitev neupravičenih pooblastil beljske ribiške centrale in pravilno razdelitev zakupa ribolovnih področij.

Izredna prilika za Vas.

Daruvarsko kopališče d. d. Daruvar prodaja:

1. stavbišče v neposredni bližini kopališča
2. hotel na glavnem trgu;
3. cca. tisoč nektolitrov vina.

Pri plačanju pridejo v poštev tudi vloge Prvi hrvatske štedionice, toda samo do 1. marca 1935

Posredovalci so izključeni.

Vse informacije daje lastnik kopališča inženjer Aleksander Jovanović, Daruvar 1698

Kopališče Daruvar je odprto vse leto.

Vaš otrok

je posebno v hladnem zimskem času izpostavljen zahrbtnim prehladom, če mu ne boste dali s seboj nekoliko priljubljenih in slastnih KAISER-jevih prsnih karamel. Nad 15.000 overovljenih izpričeval Vam jamči za uspeh pristnih

KAISER-jevih prsnih karamel.

Ej te naše gospodinje! Priznamo, da zna večina naših gospodinj ceniti izdelek naše domače tovarne »Pekatete«. »Jajnine« so pa vendar še med njimi, ki jih premalo rabijo, to pa vsled tega, ker nanje pozabijo. Kolikokrat bi lahko postregli svoji družini s to izborno jedjo, če se bi pravočasno nanje spomnile. Zapišejo naj si tedaj večkrat na teden v svoji jedilni list »Jajnine«.

* **Hotel pod Durmitorjem.** Cesta, ki bo preko durmitorskih planin vezala Nikšić s Plevljem ter predstavljala najkrajšo zvezo prestolnice z Jadranom, bo kmalu gotova, dasi so jo začeli graditi po želji blagopokojnega kralja Aleksandra šele lani. Turistično društvo »Durmitor« v Nikšiću je na svoji zadnji seji sklenilo, da bo začelo spomladi graditi velik hotel in druga zavetišča ob Črnem jezeru pod Durmitorjem ob novi cesti.

Kdor jo uporablja — je zadovoljen!

CIMEAN

ZOBNO KREMO in USTNO VODO

* **Pošastna ladja na Jadranu.** V viškem kanalu je, kakor znano, zadela katastrofa jadrnico Sv. Nikola in sta pri tem našla smrt lastnik ladje in eden od mornarjev, dočim je tretjega rešila italijanska jadrnica »Giacomo«, ki je plula proti Šibeniku. Ko je od te nesreče minilo že osem dni, so ribiči iz Komiže opazili ponesrečeno jadrnico, kako je nalik pošastni ladji iz pravljic o letečem Holandcu plula mimo otoka Sv. Andrije. Ponesrečeno jadrnico, ki so jo valovi odtrgali od pečin, na katerih je nasedla, so ribiči spravili na otok Sv. Andrija in o tem takoj obvestili pristaniško oblast. Pristaniška oblast je poslala po ponesrečeno jadrnico parnik »Plavnik« od splitske direkcije.

SMUČARJI, SPORTNIKI,

vzemite s seboj na ture, k treningu in tekmam Mr. Bahovčeve

„Smreka“ bonbone

iz smrekovega ekstrakta in mentola proti kašlju, hripavosti itd. Preženejo vam tudi žejo, nadomeščajo cigareto in oživljajo organizem.

Zavitki po Din 3 in 5 v lekarnah in drog.

Apoteka Mr. L. Bahovec

Ljubljana
Kongresni trg štev. 12.

Mr. Bahovec

* **Zakaj se premika zemlja na levem bregu Vrbasa?** Komisija geologov in hidrotehnikov, ki že dalje časa raziskuje vzroke premikanja in rušenja zemlje na levi obali reke Vrbasa, je dosegla presenetljive ugotovitve. Ko so navrtali ilovnate plasti ter naleteli na sklade premoga, je navrela voda v tolikih količinah, da je bilo vse delo onemogočeno. Vodo so skušali odstraniti s posebno črpalko, a so neprestano izpod zemlje vrele nove količine. Pod zemljo more biti cela reka in sondirajo seda. teren s posebnimi napravami. Strokovnjaki sklepajo, da teče voda iz reke skozi zapuščen rudniški rov ter povzroča pokanje, vdiranje in premikanje plasti zemlje. Znano je, da je uprava rudnika nekdaj delala predor pod rečno strugo, da bi tako dobila najkrajšo pot do velikih plasti dobrega premoga. Kakor vse kaže, je ta rov s svojim podaljškom pod rečino strugo ostal nezasut ter je kmalu vdrla vanj voda. Preiskava ima sedaj te ugotovitve za dobro podlago in bo lahko v kratkem zaključila svoje delo. Komisija bo predložila točne načrte za rešitev obale, na kateri je pretrpelo doslej že veliko škodo mnogo posestnikov.

Lovci!

Za kože kun zlatic in belic, dihurjev, jazbecev, zajcev se interesirajo inozemski kupci, ki pridejo na

dražbo 25. februarja

Kože nemudoma pošljite na naslov: »DIVJA KOŽA« Velesejem, Ljubljana

Čim občutite najmanjši prehlad ali neugodnost, vzemite večkrat

toplo mleko z

Radensko

Mehča sluz, olajšuje kašelj, čisti in jači kri proti infekciji. Večina težkih zimskih bolezni: gripa, katar, revma itd. so posledica »malih, nedolžnih« prehladov. Zatrite bolezen takoj v začetku! Zaradi joda, litija in ogromne množine drugih zdravilnik mineralov je Radenska naravnost idealna v to svrho! 2

* **Na preži za fazanom.** Pišejo nam: Slovita kamniška fazanska afera še ni končana. Lani je obtičala na odločbi banske uprave, ki zahteva, da se v hudi zimi in velikem mrazu odstrelita v mekinjskih gozdih dva fazana in se ugotovi, ali se fazan v skrajni sili hrani tudi z jelovimi in smrekovimi vršički. Ker lani ni bilo tako hude zime, so to preložili na letos in zdaj čakajo, da bo zapadel visok sneg. Ustreljena fazana bosta potem strogo preiskana pred posebno komisijo, ki bo pregledala krofe in želodce. Če bo našla v njih sled ali ostanke poščipanih vršičkov mladega iglastega drevja, potem bodo kamniški fazani obsojeni na smrt.

* **Podvigi dolenjskega hajduka.** Po vaseh v hribovitem predelu krškega okraja, zlasti okrog Rake, Bučke in Studenca, je zadnji čas prebivalstvo precej vznemirjeno zaradi pogostih nenavadnih obiskov predrznega vlomilca in tatu. Gre za dejanja 28letnega Jožeta Urbanča iz Mrtvic pri Leskovcu, ki je pred kratkim pobegnil iz kaznilnice, pa si je očitno izbral za svoje zatočišče samotna naselja te lege, med gozdove, polja in vinske gorice razgubljene pokrajine. Pred kratkim je ponoči obiskal Vrh pri Raki in se splazil v podstrešje na domu posestnika Franca Gorenca, kjer se je sušilo meso. Izpraznil je vso podstrešno shrambo, ž njim je izginilo 25 lepih kosov prekajene svinjine in 6 velikih kosov slanine, tako da je za zimski čas njegov skriti brlog kar dobro založen. Zasledovanje Urbanča daje orožnikom mnoga težkega in tveganega posla, saj hodi okrog zmerom oborožen z revolverjem in vojaško karabinko.

* **Zavrnitev snubca** se smatra v mnogih krajih za težko razžalitev ne samo snubca samega, temveč tudi za vso njegovo rodbino. Tako so se čutili silno užaljeni tudi Orlovićevi v Lastvi v Boki Kotorski, ker sta brata Mirko in Stjepan Bank zavrnila Stjepana Orlovića, ki je prišel snubit njuno sestro. Ko je prišel Stjepan domov 'n povedal, kaj se mu je zgodilo, ga je njegov brat Ilija takoj pozval, da se vrne ž njim k Bankovim, da obračunata ž njimi zaradi žalitve. Ko sta prišla pred hišo, je Ilija ustrelil s samokresom, kar pač pomeni, da je dekle iz hiše zasnubljena. Na njegov strel sta oba brata Banka planila iz hiše in so se takoj spoprijeli. V pretepu pa je Ilija Orlović uporabil tudi samokres in ustrelil Stjepana Banka. Ko je Mirko videl, da je brat smrtno zadet, je skočil v hišo po puško in se je takoj nato tudi zavrnjeni snubec Stjepan Orlović smrtno zadet zgrudil na tla. Tako je namesto vesele svatbe doletela dve družini največja žalost: dva mrtva, dva pa v zaporu.

* **Sejem v Grahovem.** V ponedeljek 18. t. m. bo v Grahovem pri Cerknici sejem.

* **Darujte Podpornemu društvu slepih, Ljubljana, Pod Trančo 2-III.**

* **Tovarna JOS. REICH sprejema mehko in škrobljeno perilo v najlepšo izdelavo.**

Pri ljudeh, ki so potrti, preutrujeni, za delo nezmožni, povzroči naravna **»Franz Josefova« grenčica** prosto kroženje krvi in poveča duševno in delovno sposobnost.

* **Pozimi,** ko je hrana težka, pijte Radensko za čiščenje krvi.

Iz Ljubljane

u— **40letnico srečnega zakona** praznujeta danes po vsej trnovski fari dobro znana zakonca gospa Amalija, rojena Hamova in g. Avgust Marinko v krogu 11 otrok, katerim sta s svojo marljivostjo in vzorno vzgojo ugradila pot v življenje. G. Marinko je upokojeni poštni poduradnik, njegova žena pa upokojena delavka tobačne tovarne. Pridružujemo se čestitkam mnogih sorodnikov, prijateljev in znancev ter jima želimo še mnogo srečnih let.

u— **Doktorski izpit iz tehničnih ved** je napravil z odličnim uspehom dne 14. t. m. g. inž. Venče Koželj, docent na univerzi kralja Aleksandra I. v Ljubljani. Mlademu znanstveniku iskreno čestitamo!

u— **Ljudska univerza. »Naša jezera in njih življenje«** je naslov zanimivemu predavanju, ki ga bo imel g. univ. prof. dr. Hadži Jovan jutri 18. t. m. ob 20. v dvorani Delavske zbornice. Predavanje bo spremljano z lepimi skioptičnimi slikami. Vstop prost.

u— **Spored dobrodelne prireditve mestne občine ljubljanske,** ki bo 2. marca v »Unionu«, je že izdelan. Predvsem bo glasbeni koncert, kateremu sledi nekaj točk pevskega zbora. Večji del prireditve pa si je pridržal za zabavni del. Nikomur ne bo žal, če poseti na predpustno soboto ob 20. v »Unionu« to zabavo.

u— **Josip Haydn** je bil najslavnejši in najplodovitejši skladatelj 18. stoletja. Njegov koncert za violončelo (prvi) spada med najodličnejša dela violončelske literature ter se izredno mnogo izvaja. Odlikuje ga sveža, mestoma vprav narodna invencija, formalna dovršenost in virtuozni part za violončelo, kjer se izvajalec lahko najbolje izkaže. Ta koncert je eden najhvaležnejših in najuspešnejša koncertno-repertoarna točka vseh virtuozov za violončelo. V Ljubljani ga izvaja Bogomir Leskovic s spremljevanjem komornega orkestra v ponedeljek 18. t. m. ob 20. v Filharmonični dvorani. Vstopnice v Matični knjigarni.

u— **Novinarski članski sestanek** za nadaljevanje razprave o uredbi bo v torek 19. t. m. ob 14. uri v kavarni Emona, I. nadst.

u— **250letnica rojstva skladatelja Händla** bo proslavljena v soboto 23. t. m. po vsem kulturnim svetom. Napisal je ogromno število del, ki so še danes aktualna in se tudi stalno izvajajo na raznih koncertih. Händlova proslava v Ljubljani bo v petek, dne 22. t. m. kot intimni koncert v Hubadovi pevski dvorani. Slišali bomo skladbe za klavir, orgle, sopran - solo s spremljevanjem raznih instrumentov itd. Vseh sodelujočih je 10.

u— **Redna skupščina Zdravniške zbornice** se bo vršila v nedeljo 24. t. m. ob tri četrt na 10. dopoldne v dvorani OUZD z naslednjim dnevnim redom: poročila predsedstva, upravnega in nadzornega odbora, proračun in določitev članarine za leto 1935., poročilo o »Glasilu«, samostojni predlogi, katere je v smislu § 55., točke 7. pismeno prijaviti upravnemu odboru zbornice najmanj 7 dni pred sestankom skupščine, ter slučajnosti.

ZVOČNI KINO »SOKOLSKI DOM« v Šiški. — Telefon 33-87.

Premiera. Prekrasna **Rosita Moreno** pleše in poje španske romance v duhoviti opereti

KRALJ CIGANOV

v naslovni vlogi lepi pevec **Don Jose Mojica**

Humor, ples in glasba

V dopolnilo nov Paramountov zvočni tednik in sport. film **Motor Manija**

Predstave v nedeljo ob 3., 5., 7. in 9., v ponedeljek ob 7. in 9. uri zvečer

PRIDE! PRIDE!

HOTEL NA OCEANU

FILM ZA SMUK

Din 10.— sveži

Agfa Standart 6×9. Spos. 23° Sch.

JOŠKO ŠMUC, Šelenburgova ulica 6

u— **Kordišev memorijalni turnir** je razpisal šah. klub »Triglav« v počastitev spomina svojega prerano umrlega mecena in častnega člana Josipa Kordiša. Borba se vrši za prehodni kristalni pokal, ki ga prejme v trajno last, kdor zapored ali v presledkih trikrat zmaga v turnirju. Turnirja se udeležuje 11 članov. Končno stanje bomo sporočili. Omeniti bi bilo tudi klubov pok. turnir, ki se je vršil v januarju. Pokalni prvak je Erker, drugi finalist pa Ferfila. Memorijalnemu turnirju bo sledil po kratkem presledku turnir za prvenstvo kluba. »Triglav« vabi vse šahiste, ki niso včlanjeni pri drugih klubih, da se mu pridružijo in se prijavijo za prvenstveni turnir. Igralni večeri so v torek in petek od 20. do 24. ure, izjema prazniki. Društveni lokal je v areni Narodnega doma (vhod iz Tomanove ulice). »Triglav« ima v svojem programu za tekoče leto (desetletnica klubovega obstoja) velik turnir za prvenstvo Ljubljane. Povabljeni bodo najmočnejši ljubljanski igralci. Razpisane bodo lepe nagrade.

Tudi za 1. 1935

je vsak »Jutrov« naročnik zavarovan za primer smrtne nezgode pri »Jugoslaviji« zavarovalni družbi v Ljubljani

Pogoj: točno plačevanje naročnine!

u— **JNS okrajna organizacija za Št. Peter in Vodmat** vabi na pregled volilnega imenika, ki bo razgrnjen danes pri Svetelu (pri Draščku) Bohoričeva ulica 9, od 10. do 12. dopoldne in od 2. do 4. popoldne.

u— **Trije važni koncerti v prvi polovici meseca marca.** Prvi koncert meseca marca bo 1. marca in sicer nastopi ta večer znameniti violinski virtuoz Zlatko Balokovič, ki je pravkar z največjimi uspehi absolviral serijo koncertov s spremljevanjem simfoničnega orkestra v Moskvi in Leningradu. Nato se vršita dva koncerta Glasbene Matice, in sicer dne 8. marca na iniciativo in pod protektoratom Češkoslovaško-jugoslovenske lige v počastitev 85 letnice rojstnega dne češkoslovaškega prezidenta T. G. Masaryka. Na tem koncertu se bo izvajal poleg drugih simfoničnih skladb tudi Dvořakov »Te Deum« za soli, zbor in veliki orkester. V ponedeljek, 11. pa priredi Glasbena Matica kot uvod v slavje 50letnice naše prezaslužne vseslovenske obrambne organizacije Družbe sv. Cirila in Metoda koncert pod naslovom »Naša narodna pesem«. Na vse te tri prireditve že danes opozarjamo naše občinstvo.

ZVOČNI kino MOSTE

V soboto ob 8., v nedeljo ob 3., 5. in 8. in v ponedeljek ob 8. uri Anny Ondra v veseli komediji

PRIPOVEDKE GDČ. HOFFMANN

in

Afera inž. Ugrona

Paul Hartmann, Paul Kemp. Vsakokrat ob 5. in 8. uri oba filma. 1333

u— **Opozarjamo na II. javno produkcijo gojencev državnega konservatorija,** ki bo v sredo, dne 20. t. m. ob 6.15 zvečer v Filharmonični dvorani. Na sporedu so skladbe ki spadajo pod skupni naslov »Dela romantikov«. Podrobni spored in drugo javimo.

u— **Československa Obec v Ljubljani** priredi danes ob pol 17. v Narodnem domu predstavo lutkovnega gledališča. Na sporedu lepa pravljica »Hana in povodni mož«. Gostje dobrodošli!

u— **Lutkovni oder Sokola I. na Taboru** priredi danes ob pol 16. krasno in ganljivo lutkovno igro »Pepelka«. Igra je bila z velikim uspehom igrana že pred leti na tem odru ter je sedaj še izpopolnjena. Prepričani smo, da bo marsikateri mladi gledalec utrnil solzico sočustvovanja nad nesrečo uboge Pepelke. Poset igre je zaradi nizke vstopnine omogočen vsakomur. — Vstopnice si preskrbite v predprodaji v Sokolskem domu danes od 11 do 12. (južni stranski vhod). Dne 24. t. m. pa se bo zadnjikrat uprizorila igra: »Jurček gre na Triglav«. Predstava bo tekmovalna predstava lutkovnih odrov Sokolske župe Ljubljana.

Glavna dobitka **300.000'—** dinarjev in **100.000'—** dinarjev

sta zadeli to pot pri nas kupljeni srečki št. **71.496** in **29.372**

Glavna kolekcija drž. razredne loterije A. REIN in DRUG

Ilica štev. 15 ZAGREB Gajeva štev. 8

u— **Okrajna organizacija JNS za Št. Peter** vabi na pregled volilnega imenika, ki bo razgrnjen pri Leopoldu Zupančiču na Jegličevi cesti 15 dne 18. t. m. od 9. do 12. in od 13. do 20. Vabljeni tudi člani društvene uprave, da se zanesljivo sestanejo ob 19. istotam v svrho pregleda volilnega imenika.

u— **Lutkovni oder Sokola Vič** uprizori drevi ob 20. v okviru župnih lutkovnih tekem pravljično igro »Začarani gozd«. Bratsko vabimo!

u— **Gradbeni odsek Sokola II. sporoča**, da se prične redno streljanje na letnem telovadišču v Prulah v sredo 20. t. m. od 20. dalje.

u— **Matajev Matija danes ob 15. zadnjič na Šentjakobskem odru.** Občinstvo, ki se hoče dobro nasmejati, naj ne zamudi prilike in si ogleda to izredno zabavno veseloigro. Preskrbite si vstopnice že od 10 do 12. dopoldne ter eno uro pred predstavo v Mestnem domu. Veseloigro je dramatiziral po Murnikovi noveli Milan Skrbinšek in je doživela pri vseh devetih uprizoritvah velik uspeh.

u— **Velikodušen dar Podpornemu društvu slepih.** G. Josip Schneider iz Graza je daroval Podpornemu društvu slepih namesto venca na grob blagopokojnega g. Franca Stupice, veletrgovca v Ljubljani, plemeniti dar 200 Din za uboge slepe. Društvo se darovatelju najiskreneje zahvaljuje. Prosimo, posnemajte in spomnite se bednih slepih.

FOTOAMATERJI!

Do preklica Agfa Standart film 8 posnetkov Din 10.— in eno povečano sliko 10×15 gratis, ako pustite razviti istega pri

Foto Touristu — Lojze Šmucu
Aleksandrova c. 8 1178

u— **Rdeči križ, pododbor za mesto Ljubljano**, bo imel občni zbor v ponedeljek 25. t. m. ob 18. v dvorani OUZD z običajnim dnevnim redom. Članstvo vljudno vabljeno!

u— **»Cigan baron in Gašperček zdravnik«** v Vajenskem domu. Danes ob 15.30 bo v Vajenskem domu predstava, ki bo nudila mladini dovolj zabave in razvedrila.

u— **Tragična smrt mestnega ubožca.** Poročali smo o hudi nesreči 70letnega mestnega ubožca Jožeta Šimica. Preteklo nedeljo je nesel po stopnjicah v Bohoričevi ulici 27 zaboj premoga. Ker pa so bile stopnjice poledenele, mu je spodrsnilo, padel je, zaboj pa nanj. Dobil je hude notranje poškodbe in so ga morali prepeljati v bolnišnico. Zdravniki so se zelo trudili, da mu rešijo življenje, vendar je Šimic včeraj dopoldne podlegel.

u— **Troje nesreč.** Ko so v petek pod večer delavci valili blode na Kobljevo žago v Podpeči, je deblo tako nesrečno pritisnilo 62letnega Franceta Trijarja na levo nogo da mu je zlomilo piščal. Reševalci so ga prepeljali v bolnišnico. — Dijaki, ki se z vlaki vozijo iz okolice na mestne šole, pri dolgočasnem čakanju na kolodvoru pogostokrat uženejo kakšen »hec«. Tako je eden izmed fantkov, ki so predsnočnjim čakali na glavnem kolodvoru večernega dolenjca, dal 13letnemu Stanislavu Habjanu z Mlačevega pri Grosupljem poduhati steklenico salmijaka, ki jo je vozil domov. Ko je Stanko približal nos steklenici, pa je njegov prijatelj tako lahkomiselno potresel stvar, da mu je nekaj strupene tekočine brizgnilo v oko. Moral je v bolnišnico po zdravniško pomoč. — Iz Škofje Loke pa so včeraj dopoldne pripeljali na kirurški oddelek 20letno Zdenko Ažmanovo, hčerko mizarskega mojstra iz Kranja, ki si je pri smučanju zlomila levo nogo.

u— **Potrošnja brezalkoholnih pijač** »Sveta vojska« bo lahko ugotovila, da se lani potrošnja brezalkoholnih pijač v Ljubljani ni kdovekako obnesla. Malinovca in drugih pijač iz sadnih sokov je Ljubljana leta 1932. popila 26.040 l, lani pa samo 14.293 litrov. Nekateri tolmačijo nazadovanje potrošnje tako, da si ljubljanske gospodinje v letni sezoni nakupijo jagode, borovnice in maline v večjih množinah in potem same napravljajo brezalkoholne pijače za domačo potrebo. Sadjevca je Ljubljana lani popila 12.619 l, predlanskim 9223 l, a leta 1932. celo 39.751 litrov.

u— **Ljubljančani ne pijo šampanjca.** Ob svečanih prireditvah, velikih veselicah in zabavah je Ljubljančan včasi rad pokazal svojo petičnost in plačal za šumeči šampanjec V dobi gospodarskih težav pa so Ljubljančani opustili šampanjec, ki je tudi nevarno blago pri taksiranju davkov. Še leta 1932. so Ljubljančani popili 917 steklenic šampanjca, toda lani le 430 steklenic, za kar so plačali okoli 40.000 Din. Hudobni jeziki pripovedujejo, da se vrši prav zanimivo tihotapstvo s šampanjcem toda nadzorni organi za trošarino jim ne morejo priti do živega.

u— **Blaznik — begunec in tat.** Pred nekaj dnevi je iz zavoda za duševne bolezni na Studencu pobegnil neki pacijent, kakor se v umobolnicah to pač dogaja od časa do časa. A da bi si olajšal gibanje v svobodi, je pred svojim tihim slovesom še vlomil v ključavničarsko delavnico zavoda in odnesel precejšen kup raznovrstnega orodja: celo garnituro rezil, nekaj me[illegible] orodja za rezanje matic, razne svedre, pile, klešče, stružnike, škarje, primože itd. Pokradeno orodje je vredno okrog 2600 Din, obenem pa je za begunca predstavljalo tudi precej težko breme. Bržkone je predmete kje v okolici Studenca in Vevč na drobno razprodal za majhen denar

u— **Gostitelja sta okradla.** Odkar je bila izvršena drzna tatvina pri Češnovarju na Dolenjski cesti, so agentje kriminalnega oddelka stalno na preži in neprestano budno zasledujejo zlasti sumljive ljudi, ki na lepem začno zapravljati po krčmah. Tako sta jim padla v oko tudi dva mlada ljubljanska postopača, 27letni Stane Jenškovič in njegov nekoliko mlajši pajdaš Ciril, ki sta te dni razposajeno pohajala od krčme do krčme, dajala za pijačo in živela po geslu kakor barona. Ko so ju prijeli, je precej prišlo na dan, odkod jima denar. Neki tovarničar s periferije ju je zadnjič povabil na kratko vožnjo s svojim avtom. Pri tej priliki sta mu sunila 2000 Din, ki jih je imel spravljene v vozu. Po kratkem zaslišanju na policiji sta bila lahkoživca izročena sodišču.

u— **Najceneje kupite** pri tvrdki A. Persche, Marijin trg 8, zaradi opustitve trgovine razno modno blago, čipke, svilo, rokavice, nogavice itd.

Iz Maribora

a— **Za spomenik.** 2500 Din so prispevali za spomenik kralju Uedinitelju nameščenci Nabavljalne zadruge državnih uslužbencev v Mariboru. Nadalje je votiralo Slovensko trgovsko društvo v isti namen znesek 1000 Din. Pričakovati je, da se bodo tudi druga zavedna društva požrtvovalno odzvala in prispevala po svoji moči, vsekakor pa vsaj po 1 Din od člana.

a— **Novi Maribor — mesto topolov.** V nedavno objavljenem članku o novem Mariboru smo poudarjali, da bo Maribor v smislu sedanjih regulacijskih načrtov, zlasti glede mariborske »avenije«, dobil značaj in pečat mesta topolov. Ta smer se bo dosledno izvajala tudi v drugih regulacijskih aktualnostih. Posebno lepo in markantno sliko bo po novem regulacijskem načrtu dobil naš romantični in zgodovinski Pristan. V smislu tega načrta se bodo vzdolž Pristana od Käferjevega kopališča pa do državnega mosta nasadili topoli, ki bodo v svoji vitkosti in ob pogledu z državnega mostu ali pa z nasprotnega brega dali našemu, sedaj nekam dolgočasnemu Pristanu, živo in prikupno lice. Le ob naših mariborskih »Benetkah«, ki segajo z enim voglom nad Dravo, bo komaj zaznaten presledek v dolgi in učinkoviti vrsti topolov. Regulacija se bo izvršila še tekom tekočega poletja.

a— **Maribor v stiku z vsem svetom.** Dobili smo nove telefonske zveze s Polfingom, Brunom, Gradweinom, Oberwölzem, nadalje z Dornbirnom, Klöckom, Lavamündom, St. Pöltnom, Gänserdorfom, Fürstensteinom, Unterwaltersdorfom, Breitensteinom, Semmeringom in Fehringom.

a— **Kaj je reakcija.** V petek zvečer je univ. prof. dr. Bujas zaključil svoji predavanji o značajeslovju. Razčlenil je v zvezi z opredelitvijo značajev bistvo reakcije, ki jo vrši posameznik napram življenjskim pojavom ter okolici iz sebe in pa iz zunanjih vplivov, ki jim podlega. Tudi petkovo predavanje je bilo prav dobro obiskano ter so številni poslušalci nagradili odličnega predavatelja s toplim aplavzom.

a— **V torek premiera.** Za nocoj določena premiera Fallovega »Veselega kmetiča« se je iz tehničnih razlogov morala preložiti na torek dne 19. t. m. Sodelujejo: Udovičeva, Barbičeva, Starčeva, Gorinškova, Dragutinovićeva, Tovornikova, P. Kovič, Sancin, Harastović, Medven, Gorinšek, Rasberger, Košič, Verdonik in Furijan.

a— **Nacionalizem — religija.** Jutri ob 20. bo predaval v tukajšnji Ljudski univerzi urednik F. Terseglav iz Ljubljane o nacionalizmu 20. stoletja kot religiji.

a— **Iz banovinske službe.** Za zvaničnico dnevničarko v mariborski splošni bolnišnici je imenovana gdč. Vladimira Spindlerjeva.

a— **Podpore brezposelnim.** V preteklem mesecu je izdala tukajšnja Borza dela brezposelnim za 53.922 Din podpore, in sicer za 43.512 Din rednih podpor, za 9930 Din pa izrednih podpor. Za uradnike je šlo 1868 Din, za kvalificirane delavce 26.842 Din, za nekvalificirane delavce pa 15.512 Din, za podeželske 9700 Din.

a— **Na Pobrežju**, v Gosposvetski 17, je umrla v starosti 71 let zasebnica Marija Šivec. Žalujočim naše sožalje!

a— **V duhu poenotenja.** Pri Mestnih podjetjih so se tri dni vršili razgovori in posvetovanja ravnateljev vseh zavarovalnih družb, ki imajo v Mariboru svoje podružnice, v svrho poenotenja zavarovanja vseh v upravo Mestnih podjetij spadajočih zavarovalnih predmetov. Doslej je imel vsak oddelek svoje posebno zavarovanje, ki se bo pa sedaj poenotilo, ter se je med predstavniki zavarovalnih družb doseglo v tem oziru soglasje

a— **Iz davkarije.** Rok za prijavo pridobnine je potekel z včerajšnjim dnem. Vsega je bilo vloženih 1269 prijav. Zamudniki imajo še priliko prijaviti pridobnino v roku 15 dni, a se mora s posebno vlogo, kolkovano s 15 Din, opravičiti, zakaj ni mogel napovedi vložiti pravočasno.

a— **Kako se bo izvršila preureditev.** Poročali smo o ukinitvi tajništva MP. Ravnateljstvo Mestnih podjetij je v zvezi s tem sklepom odobrilo načrt, da se iz posameznih podjetij priteguejo moči, ki vršijo administrativno tehnične posle po poedinih podjetjih, v centralno poslovalnico Mestnih podjetij, kjer se bo uredila povsem administrativno - tehnična pisarna, ki ji bi načeloval po službeni dobi najstarejši uradnik iz administrativno - tehnične službe.

a— **Posledice dvojnega državljanstva.** 25letni pekovski pomočnik Rajmund M. je v Gradcu od neke natakarice K. N. izvabil 1700 šilingov pod pretvezo, da jo bo poročil. Denar je vrnil, o poroki pa ni hotel ničesar vedeti. Sedaj šele so nastopile posledice. Optiral je za Avstrijo. Ko so ga pa avstrijske oblasti pričele zaradi prevare zasledovati, je pribežal nazaj v Jugoslavijo in trdil, da je naš državljan iz ptujske okolice. Moral je pred sodnika in bil zaradi navedenega prestopka kaznovan na 14 dni zapora in 60 Din kazni. Avstrijske oblasti ga pa še vedno zasledujejo. Rajmund M. pravi, da ne pojde nikdar več v Avstrijo.

PRI MIGRENI,

nevralgiji, menstrualnih težkočah in vseh vrstah bolečin deluje zanesljivo in naglo

ALGOCRATINE

Izdeluje E. LANCOSME, Pariz.
Dobiva se v vseh lekarnah.
Ogl. reg. p. 2573 11. XII. 1933

a— **Mariborski ljubitelji ptičarjev**, organizirani v tukajšnji podružnici njenega društva, so imeli te dni svoj redni občni zbor »Pri orlu«. V zvezi z zadevnimi poročili na občnem zboru se je poudarjalo, da je bil Maribor slabo zastopan na razstavi psov ob pirliki ljubljanske jesenske razstave in da število ptičarjev pri nas pada. Pri volitvah so bili izvoljeni v podružnično vodstvo: ravnatelj Klobučar, predsednik; Bogdan Pogačnik, podpredsednik; dr. Robič, ravnatelj Pišek, ravnatelj Sterger, R. Janežič, Vlašič, dr. Gorišek, dr. Šalamun in Gilly, odborniki. V nadzornem odboru sta ravnatelj dr. Kovačec in lekarnar Vidmar.

DARMOL
čokolada za odvajanje
deluje blago in zanesljivo
Ne škoduje!
DARMOL
Odobreno od Ministrstva socijalne politike in narodnega zdravja S. Br. 240 od 13. 4. 1933.

a— **Robantež.** V socialno-političnem oddelku se je pojavil brezposelni V. W. in pričel razgrajati. Nogavice je dobil pred nedavnim in plašč, perilo in obutev. Še jopič je hotel sedaj imeti in pričel robantiti. Vodja urada je moral poklicati sražnika, ki je robanteža aretiral. Pri »Grafu« se mu je vroča kri ohladila...

a— **Strahovalci Dravskega polja jočejo.** Včeraj se je zagovarjalo pred mariborskim malim kazenskim senatom sedem obtožencev, ki so v zadnjih treh letih na Dravskem in Ptujskem polju izvršili nebroj tatvin. Kradli in odnašali so vse, kar jim je prišlo pod roko, največ jestvine, pridelke in kokoši. Udirali so v zaprte prostore na razne načine, bodisi s tem, da so pobili šipe in splezali na ta način skozi odprta okna v shrambe in stanovanja ubogih kmetov, bodisi, da so si pomagali s ponarejenimi ključi. Bili so pravcati strah in trepet ubogega kmečkega prebivalstva, ki je za storilce vedelo, ki pa jih iz strahu ni upalo naznaniti orožnikom. Šele v mesecu juliju se je orožnikom posrečilo, da so izsledili glavne krivce in sicer 27letnega Jožefa Heriča, 28letnega delavca Jožefa Kolariča, 36letnega Martina Canjka in 25letnega delavca Matijo Heriča, ki so bili že večkrat kaznovani. Kakor se je izkazalo sta bila Jože Herič in Jože Kolarič duševna očeta malodane vseh teh vlomilskih podvigov. V obširni obtožnici se navaja 96 primerov, kjer so obtoženi sodelovali. Pri včerajšnji razpravi je njihovo junaštvo skopnelo, nekateri so med razpravo celo jokali pred pravičnimi sodniki, eden od njih, 25 letni Janez Zelenko, je z jokajočim glasom ponavljal med razpravo »Nikoli več, nikoli več«. Senatu je predsedoval vss. Lenart, dr. Kotnik in Kolšek, prisednika. Obtožbo je zastopal drž. pravdnik dr. Dev. Obsojeni so bili: Jože Herič na šest let robije, Martin Canjko na eno leto strogega zapora, Jože Kolarič na pet let robije, Matija Herič na šest mesecev strogega zapora, pogojno na tri leta, 38letni Jernej na tri mesece zapora, pogojna dve leti, 36letni Iv. Kuhar na štiri mesece strogega zapora, pogojno na dve leti, Janez Zelenko pa na šest mesecev strogega zapora, pogojno na dve leti. Pri tem so sodelovale s skrivanjem ukradenega blaga Genovefa Poštrek, Marija Herič in Marija Vidovič, ki so pa bile obsojene pred mariborskim sodiščem že 3. oktobra 1934, o čemer smo svojčas že poročali.

Iz Kamnika

ka— *Volilci*, prepričajte se, ali ste vpisani v volilni imenik, ki je na vpogled v občinski pisarni. Rok za reklamacije je samo do 22. februarja.

ka— *Kino Kamnik* bo predvajal v nedeljo in ponedeljek zanimivo delo »Podmorski pekel«.

Iz Celja

e— **Odbor za postavitev spomenika Viteškemu kralju Aleksandru I. Uedinitelju v Celju** je na svoji zadnji seji sklenil, da se začnejo zbirati prispevki. Vsi uradi, župnije, šolska vodstva, občine, društva in organizacije dobijo v najkrajšem času nabiralne pole in zadevna navodila.

e— **Članski sestanek občinske organizacije JNS za Celje-okolico** bo v sredo 20. t. m. ob 19.30 v gostilni g. Permozerja v Gaberju. Ker je dnevni red važen, se pozivajo vsi člani ožjega in širšega odbora, kakor tudi vsi občinski odborniki JNS, da se udeležijo sestanka polnoštevilno.

e— **Proračunska seja okoliškega občinskega odbora** bo predvidoma v petek 22. t. m.

e— **Katja Delakova** namerava gostovati v začetku marca v Mestnem gledališču s svojo duhovito plesno reportaža »Cesta«, s katero je dosegla tudi v inozemstvu izreden uspeh. Uprava celjskega gledališča je razpisala poskusno predprodajo vstopnic v knjigarni »Domovini«. Interesenti naj si do konca tega meseca obvezno rezervirajo prostore v omenjeni knjigarni. Gostovanje bo mogoče le, če bo predprodaja zadovoljiva.

e— **Upokojitev.** Na drž. dekliški meščanski šoli v Celju je bila te dni upokojena upraviteljica gospa Ana Zupančičeva. Leta 1919. jo je kot izprašano učiteljico meščanske šole poklical višji šolski svet v Ljubljani na delo v domovini in jo namestil na tukajšnjem zavodu. Petnajst let je delovala med našo mladino, kateri je bila nad vse dobra učiteljica in vzgojiteljica. Zadnja leta ji je bilo tudi poverjeno vodstvo zavoda. V veliki skrbi ne le za duševni, temveč tudi za telesni blagor mladine, se je z vso vnemo trudila, da se je otvorila na šoli s podporo mestne občine in Rdečega križa šolska kuhinja, kjer dobiva dnevno okrog 90 otrok toplo kosilo. Svoj prosti čas pa je posvetila društvu Kolo jugoslovenskih sester, kjer je zopet delala za mladino. Saj niso minile počitnice, da ne bi ona povedla kolonije otrok na naš solnčni Jadran. — Z ljubeznijo in hvaležnostjo v srcu se je spominja mladina, za katero je delala in se še žrtvuje, pa tudi učiteljice na šoli, ki jim je bila vedno dobra tovarišica in voditeljica, jo bodo ohranile v najlepšem spominu.

e— **Skladatelj Ciril Pregelj** je izdal novo zbirko mladinskih zborovskih skladb pod naslovom: Mladinski zbori III. del. 33 pesmi je razvrščenih na naslove: O kralju in domovini. Naše morje. O materi. Božične. Narodne pesmi različne vsebine in — Umetne pesmi. Izdajatelj se je potrudil zbrati same glasbeno tehtne in učinkovite skladbe. Zbirka vsebuje pesmi različnih tehničnih zahtev, vendar tudi bolj komplicirane skladbe ne gredo preko zmožnosti mladih pevcev. Cena izvodu je 25 Din.

e— **»Kri pripoveduje ...«** Jutri ob 20. bo predaval na Ljudskem vseučilišču docent g. dr. Alija Košir iz Ljubljane, predsednik Zdravniške zbornice za dravsko banovino, o temi »Kri pripoveduje ...« Zanimivo predavanje bodo pojasnjevale skioptične slike.

e— **Smrtna nesreča otroka.** Ko je posestnica Jazbečeva v okolici Št. Jurija ob juž. žel. v sredo prelivala krop, je nenadoma stopila k njej njena poldrugo leto stara hčerka Angela. Mati je otroka po nesreči polila s kropom. Deklica je dobila težke opekline na glavi in prsih. Prepeljali so jo v bolnišnico, kjer je včeraj podlegla opeklinam.

e— **Kino Union.** Danes ob 10.30 matineja, ob 14.15, 16.15, 18.30 in 20.45 ruska opereta »Pastir Kostja« in dve zvočni predigri, jutri ob 16.30 in 20.30 zvočni velefilm »Dezerter« in zvočni tednik.

Iz Prekmurja

pm— **Preveč društev v Lendavi.** Razna lendavska društva so imela občne zbore, ki pa so bili letos bolj slabo obiskani. To je znak, da imajo v Lendavi preveč društev, v katerih so prav povsod včlanjeni eni in isti ljudje. Vsekakor bo treba resno vzeti predlog, ki je bil stavljen že lansko leto, da se je treba koncentrirati v enem ali dveh društvih, zlasti v Sokolu, ker bi tako prišlo delovanje mnogo bolj do izraza.

Iz Kranja

r— *Občni zbor Narodne čitalnice.* Članstvo je vabljeno na 72. redni občni zbor Narodne čitalnice v Kranju, ki se bo vršil v petek 8. marca v knjižnični dvorani ob 8. zvečer z običajnim dnevnim redom. — r— *Društvo izložbenih aranžerjev dravske banovine v Ljubljani* se najtopleje zahvaljuje vsem cenj. tvrdkam in posameznim darovalcem, ki so gmotno in moralno podprli naše prvo propagandno predavanje o trgovski reklami in sodobnem aranžerstvu v Kranju. Prosimo za nadaljnjo naklonjenost ob prireditvah našega društva.

Iz Tržiča

č— **Kino** predvaja danes velik dvojni spored: »Modra luč« in »Pesem potepuha«. Predstave ob 3., 6. in tri četrt na 9. zvečer.

VARDAR in DRINA

DRINA
VARDAR
DRINA
VARDAR
DRINA
VARDAR
DRINA
VARDAR
DRINA
VARDAR
DRINA
VARDAR
DRINA
VARDAR
DRINA
VARDAR

ZADOVOLJSTVO
JE KAKOR DIM
DIM
CIGARETE
VARDAR
ali
DRINA
JE ZADOVOLJSTVO

Iz Hrastnika

h— **Velika pridobitev za Hrastnik** je reševalni avto, ki ga je nabavila gasilska četa steklarne. Po vzorcu modernih reševalnih avtomobilov so ga zgradili požrtvovalni člani-rokodelci steklarne. V zvezi s to pridobitvijo bi bilo treba misliti tudi na prireditev samaritanskega tečaja, kar naj bi vzelo v roke novoustanovljeno društvo Rdečega križa.

h— **Občni zbor Zadružne elektrarne** se je vršil v četrtek v Roševi gostilni in so bile na dnevnem redu tudi volitve načelstva. Prvič odkar obstoja zadruga,, je pri teh volitvah nastopila opozicija, ki pa ni uspela, ker je bilo izvoljeno staro načelstvo.

Iz Novega mesta

n— **Kino »Dom«** v Sokolskem domu bo predvajal danes ob 15., 18. in 20.15 uri zvočni velefilm »Kraljica Kristina«. V glavni vlogi: Greta Garbo. — Predigra: Foxov zvočni tednik.

Iz Gornje Radgone

gr— *Šofer Stanek izven nevarnosti.* Po bencinski eksploziji in požaru 9. t. m. poškodovani in v avstrijsko bolnišnico v Radgoni prepeljani šofer Jakob Stanek bo ostal pri življenju. Dne 14. t. m. je prestal najhujšo operacijo, ko so mu odstranili ožgano kožo raz obraz in roke. O vzrokih požara ne more dati točnih pojasnil, ker se na nesrečo v podrobnostih ne spominja. Ve le toliko, da peč ni bila zakurjena. Primarij bolnišnice je dovolil, da je operaciji prisostvoval tudi reševalni oddelek radgonskih gasilcev. Le srečnemu naključju je pripisati, da je imel poškodovanec oblečen usnjat površnik, ki ga je ščitil pred hujšo nesrečo.

Novi grobovi

V Mojstrani je umrl g. Jožef Baštolc, pekovski mojster, posestnik, ugleden narodnjak. Bil je ustanovni član mojstranskega Sokola. K večnemu počitku bodo vzornega poštenjaka spremili jutri ob pol 16. V Ljubljani je nenadno preminila gospa Josipina Kosova, soproga policijskega nadstražarja. Pogreb bo danes ob 16. iz mrtvašnice pri Sv. Krištofu. — Po daljši bolezni je v ljubljanski bolnišnici umrla gospa Berta Roškerjeva. Pogreb bo jutri ob 16. — Pokojnim blag spomin, žalujočim naše iskreno sožalje!

Na toaletno mizo lepih dam,

ki hočejo ohraniti zdravo kožo in zdrav naravni tain spada le

RIVIERA

TOALETNO MILO,

ki je izdelano po kemičnih strokovnjakih na bazi olivnega olja

S P O R T

Naši smučarski tekmovalci v Visokih Tatrah

Pregled o naših in drugih skakačih — Pri treningu so se naši dobro držali

Tatranska Poljanka, 14. februarja.

V teku zadnjih dni so se zbrali vendar vsi narodi v krajih Visokih Tater. Italijanov ni — kar je bilo pričakovati... ker so že preje v ta namen določili na isti termin svoje prvenstvo. Tudi brez njih se bo izvedlo to tekmovanje.

Letošnje prvenstvo FISe se razlikuje po tem, da so starti razkropljeni po treh odnosno štirih letoviščih. Za tekmovalce ni to dobro, ker je treba po pol do ene ure daleč na start. Istotako so vse ekipe razkropljene po vseh mogočih krajih, tako da nimamo nikakega stika med seboj.

Jugoslovenska ekipa ložira v Tatranski Poljanki, v kraju, ki se odlikuje po mogočnih sanatorijih V istem kraju prebivajo tudi Avstrijci, Švicarji, Francozi in drugi zastopniki ČSR, ekipa HDW. Norvežani, Švedi, Finci, Nemci ložirajo v Starem Smokovcu, prekrasnem gorskem letovišču svetovnega glasu, kjer se sestaja najraznovrstnejša publika srednje Evrope. Tja gremo tudi mi sem pa tja malo si ogledat Poljake in Madžare so spravili skupaj v Novem Smokovcu — zgledi vlečejo pač tudi v sportu... Torej tako smo ločeni eni od drugih. Le na startih se sestanemo in tedaj ni ne konca niti kraja z rokovanjem med starimi znanci iz prejšnjih tekmovanj FISe.

Vreme, ki nas je v prvih dneh tako krasno pričakovalo se je danes tako temeljito spremenilo — močan veter žene novi sneg tako gosto, da ni mogoče prestati dolgo časa na prostem — tudi mraz je oster, zaradi česar se kar dobro počutimo tu v prekrasni dvorani pri popoldanskem koncertu in pri dobrem prigrizku.

življenje naših tekmovalcev

Seveda ni naše življenje tako krasno in zavidljivo kot to zgleda... Odkar smo prispeli semkaj, smo izvedli 2 temeljita in ostra treninga za tek v daljavo. Po prvem treningu smo bili vsi zelo utrujeni zaradi ostrega in suhega zraka, ki je v teh krajih. Tudi pomarjkanje snega (komaj kakih 30 cm starega) in slabi nekultivirani tereni so mnogo pripomogli k tej utrujenosti. Drugi trening se je izvršil že bolje in čutili smo, da smo se krajev že navadili. Edino smolo sem imel jaz, ker sem v nerodnem terenu zlomil tekmovalno smučko — sreča, šele na koncu treninga.

Treningi v skokih

Bolj žalostno zgledajo treningi na veliki Jarolimkovi skakalnici v Strbskem Plesu. Vsi skakači vseh narodnosti so dnevno na treningu. Skakalnica sama je lepo zgrajena in omogoča skoke nekaj čez 70 m, čeprav je bilo preje govora, da bodo mogoči skoki čez 80 m. Vsakdo je pričakoval, da bo ta skakalnica vzor skakalnice, dovršena v vseh delih — a se je v naravi pokazala v čisto drugi luči Posebno Avstrijcem, Švicarjem, Švedom ni všeč. Strmina je namreč nagnjena največ 37 stopinj, kar povzroča, da je dokaj položna in onim, ki so navajeni vzeti pri skoku velik predklon, katerega pa ne znajo regulirati — ne prija. Pri prvem treningu so skoro vsi Avstrijci in Švicarji padali. Norvežanom seveda ni dosti mar za to — oni skačejo na vseh mogočih skakalnicah z uspehom — ravno tako bo tukaj. Druga posebnost te skakalnice je v zelo strmem (42 stopinj) zaletu, kar napravi vso napravo bolj drzno in resno — posebno vpričo dejstva, da je ves zalet umeten.

Zaradi položnosti strmine in zglajenosti iste (skačejo na njej že 14 dni, vsak dan po 50 skakačev, se vrsti padec za padcem — eden hujši, drugi lažji Skoro vsak drug padec je povzročil zlom smuči. Med skakači, ki so imeli posebno smolo je omeniti Finca Valkamo, Avstrijca Harald Bosia, Švicarja F. Kaufmanna, Čeha, Bubareka, ki so utrpeli dokaj resne poškodbe in ki ne bodo nastopili. Pri današnjem treningu se je zelo hudo poškodoval zelo dober švedski skakač Carlquist, katerega so odnesli. Vsi ti primeri pričajo, da skakalnica ni zgrajena čisto po aerodinamičnem principu in daje skoro vsem skakačem veliko misliti.

Kot zelo dobri skakači so se pokazali Nemci, katerim se pozna resen in sistematičen trening po Birgerju Ruudu. Skačejo stilno lepo in daleč. Napredek se pač najbolj izraža v novih skakačih, katerih je 5 razen starih nam dobro znanih kot Stoll, Bogner, Wörudle. S številno skakalno ekipo so prispeli tudi Švedi, pri katerih je opaziti sama nova imena. Skačejo zelo dobro, ali vendar niti daleč tako sigurno kot Norvežani. Finci so v Valkami izgubili svojega najboljšega skakača — sedaj jih so edino Valonen mogel uspešno zastopati. Močna ekipa zastopa Poljsko, seveda so le stara imena — nič novega, a vendar bosta brata Maruszarža in Lušček ter Kalesar dobro posegli v borbo z Norvežani. Posebno Maruszarza sta že na treningih zadivila prisotne. Avstrijska ekipa je sestavljena iz prvovrstnih vsestransko kombinacijskih vozačev — seveda so vsi smuški učitelji po raznovrstnih avstrijskih letoviščih... torej »amaterji«. Skačejo dobro — seveda po enem kopitu in jim dela vsaka sprememba skakalnice velike preglavice. Istotaki so seveda švicarji — »amaterji«. Na treningih so skakali Nemci od 50 do 60 m, Švedi čez 60 m; Poljaki 60—70 m, Avstrijci od 50 do 60 m; Švicarji od 40 do 50 m. Danes so trenirali tudi Norvežani: Birger Ruud, Gundersen, Reider Andersen, Hagen itd. vsi »kanoni«, večkratni zmagovalci na Holmenkollenu. Zadivili so prisotne s stilom, sigurnostjo in daljavo. Vsi so se približali marki 70 m. Pripominjati moram, da je sledil zalet v vseh treningih šele od tri četrtine.

Kaj pa naši skakači?

Še nikoli nismo bili na prvenstvu FISe tako številno zastopani in upamo, da bomo tudi dobro zastopali naše domovino. Vsi skakači so prestali oba treninga srečno z uspehom, le par padcev na račun prve treme, kar je bilo takoj z drugim skokom popravljeno. Daljave, ki smo jih dosegli so napram daljavam drugih konkurentov so zelo dobre, namreč od 50—60 m in še malo čez je tudi šlo... Toda ne preveč povedati — tem večje bo presenečenje — seveda upanje v dobro. Dovolj je povedano, ako pripomnim, da je napravilo 6 jugoslovenskih skakačev 22 skokov v dolžini od 45 m do 60 m in od teh le 4 padce (lahke). Upamo, da bo na tekmah ravno tako, odnosno, da bodo še oni padci izostali.

Danes je dan odmora. Naši tekmovalci v daljavo počivajo od štafete in se morajo pač zadovoljiti z ugotovitvijo, da je naša stafeta realno prišla na deveto mesto, in da bi našim sledili ne samo Rumuni, Latvici in Madžari, ampak tudi Francozi, Švicarji, Španci, ki so pa izostali od starta, ker niso bili gotovi v dober uspeh — z raznimi prozor. izgovori. Ravno tako kot v skokih, tako tudi v teku vidno prehajamo v boljše vrste, to je vidno pri štafeti, katera tudi ni bila sestavljena tako kot zmoremo (Baebler, Dečman prideta za kratko progo v poštev — kar pa v tem slučaju ni bilo mogoče zaradi udeležbe istih v St. Moritzu).

Edini slabi vtis naše stafete je bil v tem — da ni bilo one, sicer formalne enotnosti, ki so jo pokazali vsi drugi narodi. Potrebne bi bile enotne srajce. Torej v bodoče mora biti tudi ta formalnost izpolnjena. Danes zvečer bo mazanje za jutrišnji start na 18 km, na katerem starta 8 naših. Številke smo že priobčili.

Vsi so dobre volje — v dobrem treningu in vsak upa, da bo svojo drago domovino čim častneje zastopal. **B. Š.**

Prvenstvo JZSS v umetnem drsanju

Kakor smo poročali včeraj, je JZSS mednarodne tekme v umetnem drsanju odpovedal, ker sedanje toplo vreme ne dopušča izvedbe drsalnih tekem v večjem obsegu. Državno prvenstvo se bo izvedlo torej danes zjutraj na drsališču Ilirije brez mednarodne udeležbe. V petek je prišla v Ljubljano državna prvakinja gospa Kadrnkova iz Zagreba, ki je skupno z ostalimi našimi tekmovalci absolvirala včeraj dopoldne še en temeljit trening. Naša prvakinja zna slajkoprej toliko, da je še daljšo vrsto let ne more doseči nobena naša drsalka Zares škoda, da je ne moremo danes videti v konkurenci z inozemskimi drsalkami! Tudi ostali naši drsalci so dobro pripravljeni. Drsališče je bilo včeraj dopoldne v povoljnem stanju, samo se pri sedanjem vremenu ne more računati na dober led po 10. uri.

Današnji spored — če ne bo še tega pokvarilo vreme — je naslednji: ob 7.15 obvezne vaje seniorjev in ge. Kadrnkove, približno ob 8.30 obvezne vaje juniorjev, približno ob 9.15 prosto drsanje juniorjev, seniorjev in ge. Kadrnkove. Med pudoliko bo pač največ zanimanja za zadnjo točko sporeda. Ako bi bila temperatura očitno nižja kakor včeraj zjutraj, se ves program pomakne za eno uro naprej.

Nastop težko-atletov iz Maribora in Ljubljane

Po presledku več let bomo videli danes ob 21. v dvorani Delavske zbornice nastop najboljših boksačev dravske banovine.

Za nastop so se prijavili ilirijanski rokoborci, vsi že dobri znanci iz banovinskega prvenstva.

Predvidoma bo spored tale: v boksu bodo nastopili člani Slovana, kakor Zupan, Biško, Seunig, Aplenc, Škof Nato nastopijo v rokoborbi tile pari: Romanjuk : Kozlevčar, Kokalj : Kastelic, Vetrih : Hanzl Nato zopet boks za dvomath med Svobodo, Maribor, in Slovanom Ljubljana.

V lahki teži Senekovič (Maribor) proti Sokliču (Slovan) Trener mariborske ekipe Strukelj proti Pavlič (Slovan) V polteži teži Lovišček (Maribor) proti Heller (Slovan).

Imena nam jamčijo za pestrost sporeda. Predprodaja vstopnic pri Sport Kmet.

Službene objave GZSP s seje STO z dne [illegible] m. Sankaško prvenstvo GZSP za sezono 1934-35 bo v nedeljo 17. t. m. ob pol 9. dopoldne na progi Črni vrh—Sv. Križ—Jesenice. Službujoči odbornik in vrhovni sodnik je Odar Franc. Za podsavezno prvenstvo v alpski kombinaciji 24. t. m. na Rožci je določen tale sodniški zbor: Vrhovni sodnik Korenini Drago, teh. vodja Šega Boris, starter Truhlar Jože, zapisnikar na startu dr. Potočnik Miha, časomerilci Čop Miha, Frelih Matevž, Korenini Drago in Cerar Drago, zapisnikarji na cilju Fister Minka, Berlot Tone, nadzorniki pri slalomu Čop Miha, Fister Minka, Heim Erika, Smolej Albin, Novšak Albin, Odlazek Ciril, Brum Viktor, Marn Marjan in Schwab Viljem, sanitetno postajo vodita Čop Albin in Morc Andrej, rediteljstvo preskrbi TK Skala, Jesenice, kakor mora tudi preskrbeti vse ostalo za izvedbo te prireditve; pisarno vodi Činkovic Jože. — S 13. t. m. se verificira za SK Bratstvo, Jesenice, Iskra Franc, za Sm. klub Dovje-Mojstrana Eržen Franc. — K medklubski tekmi Sm. kluba Dovje-Mojstrana se delegira kot sodnik in službujoči odbornik GZSP Zupan Jože. — Prihodnje seje STO — GZSP v sredo 20. t. m. v restavraciji Legat naj se udeležita Černe Miha in Praprotnik Martin. Medklubska tekma Sm. kluba Begunje 10. t. m. se ne verificira, dokler se ne pojasni nedostatek in dokler Begunje ne poravna vseh finančnih obveznosti do podsaveza. — Poziva se Rabič Maks, da nemudoma dostavi podsavezu poročilo o medklubski tekmi SK Jezersko 10. t. m. na Jezerskem. SK Jezersko se poziva, da nemudoma, a najkasneje do 20. t. m. dostavi podsavezu zapisnike tekem in da do navedenega termina poravna vse finančne obveznosti. — Obveščata se Praček Ciril in Heim Hubert, da odpotujeta v Nürren 19. t. m. in da se eden od njiju oglasi prej pri savezu v Ljubljani glede natančnega pojasnila. — Vse klube GZSP obveščamo, da se bodo vršile letos velike mednarodne prireditve v skokih 17 marca v Planici na veliki skakalnici. Vozili bodo posebni vlaki iz Ljubljane, Maribora Zagreba in Beograda. — Sm. klub Dovje-Mojstrana se obvešča glede dostavljanja sodniških pol, da se morajo iste dostavljati podsavezu in ta jih pošlje savezu v registraciio.

Sodniški zbor JLAS. sekcija Ljubljana. V ponedeljek ob 20.30 seja v lovski sobi restavracije Slamič

Banovinske prvenstvene tekme v slalomu pri Celjski koči Danes ob 11. se bo pričelo pri Celjski koči veliko tekmovanje v slalomu za prvenstvo dravske banovine in za prvenstvo Mariborskega zimskosportnega podsaveza. Pokroviteljstvo je prevzel podban g. dr. Pirkmajer Prireditev organizira Savinjska podružnica SPD v Celju. Startalo bo veliko število tekmovalcev iz raznih krajev dravske banovine. Organizacija je izvedena tako, da bo to najmodernejša tekma v slalomu, kar jih je bilo doslej v naši državi.

Skakalne tekme v Zagorju. Sodeč po dosedanjih prijavah obetajo biti današnje tekme ena največjih skakalnih prireditev v letošnji sezoni. Za HASK iz Zagreba je prijavljen Ljuban Mušič. Ilirija pošlje na to prireditev Bručana Vlada in Bračiča Danila, Smučarski klub Ljubljana pa poleg drugih Bevca Eda, Klančnika in Polajnarja. Upamo, da bo znalo občinstvo Zasavja ceniti trud in prizadevanja prireditelja Slovenskega planinskega društva, da bo v čim večjem številu posetilo to prireditev.

Mladinska smučarska tekma SK Ilirije. Danes ob 10. izvede smučarska sekcija Ilirije mladinsko smučarsko tekmo za dečke od 10 do 16 let. Start in cilj sta pri tivolskem gradu poleg letnega gledališča. Računa se z najmanj 50 tekmovalci. Prinesite s seboj dokumente z rojstnimi podatki. Zmagovalci v posameznih skupinah bodo nagrajeni Tekmovalci morajo biti na startu najkasneje ob 9.30.

Smučarski klub Ljubljana. Današnje mladinske in damske smučarske tekme so odpovedane.

SK Ilirija (nogometna sekcija). Jutri v ponedeljek ob 20. v restavraciji hotela Štrukelj plenarni sestanek. Ker se bodo na tem sestanku obravnavala splošna pereča vprašanja našega nogometnega sporta, vabimo k obilni udeležbi poleg članstva tudi starešinstvo in vse prijatelje Ilirije. Trening I. moštva v ponedeljek ob 17 na Stadionu. — (Smučarska sekcija.) Zaradi mladinske tekme naj bodo ob 9. pri tivolskem gradu: Bleiweis Miklavčič, Osterman, Felzer, Žitnik, Ice. Smerdu, Tavčar I. II in III. Naprošajo pa se tudi ostali klubovi člani, da po možnosti sodelujejo pri izvedbi tekme. Redna seja akcijskega načelstva v ponedeljek ob 20. v kavarni Evropa.

ŽSK Hermes, motosekcija, preloži napovedani motoskikjöring na poznejši čas. Sekcija pa se udeleži z vsemi svojimi vozači motoskikjöringa, katerega priredijo kranjski motoristi danes ob 10. dop. na progi Stražišče—Kranj. Odhod sekcijskih motoristov in smučarjev s tovornim avtomobilom ob 7.30 izpred pisarne načelnika.

SK Reka. Za danes napovedane smuške tekme so odgodene za nedoločen čas.

„Narod, ki pozablja brate v sužnosti, teptа svojo čast!

Sokol

Sokolski dom v spomin velikega kralja v Slovenjgradcu. Na občnem zboru Sokola v Slovenjgradcu je bilo soglasno sklenjeno, da se v spomin velikega kralja zgradi Sokolski dom v Slovenjgradcu, ki naj se imenuje Sokolski dom viteškega kralja Aleksandra I. Uedinitelja. Sokol se zato obrača na vse zavedne Slovence Jugoslovene, da po možnosti prispevate za ta spomenik hvaležnosti velikemu blagopokojniku. Za dovoljenje, da bi se smel dom imenovati z imenom, ki je vsakemu Jugoslovenu sveto, se je društvo obrnilo na dvorno pisarno. Kdor more, naj po svojih močeh prispeva za ta viden izraz naše hvaležnosti našemu dobremu kralju, ki je dal svoje življenje za domovino.

Smučarski odsek Sokola v Ljubnem ob Savinji je priredil 10 t. m. smučarsko tekmo na daljavo 6 km Tekmovalo se je za prvenstvo Gornje Savinjske doline in za prvenstvo. Ljubnega.. Nastopijo je 16 tekmovalcev. Prvo mesto je dosegel Kočevar Andrej v času 16 minut 10 sekund; priboril si je naslova prvak gornje Savinjske doline in prvak Ljubnega. Drugi je bil Breznik Ciril (16 min. 32 sek.), tretji Lihteneger Karel (16 min. 38 sek.), četrti Brunet Milko (17 min. 14 sek.), peti Novak Janez (17 min. 34 sek.), vsi iz Ljubnega. Tekmo je vodil Šerona Vinko, predsednik smučarskega odseka.

Sokol v Rogaški Slatini je imel v torek letno skupščino. Starešina dr. Kolterer se je v pozdravnem nagovoru spomnil najprej velikega kralja Uedinitelja, čigar spomin bo slatinski Sokol najlepše ohranil z zgradbo Sokolskega doma, ki bo nosil naslov: Sokolski dom kralja Aleksandra I. Uedinitelja. Temelji doma so že vzidani in pomladi se bo začelo dvigati zidovje lepe stavbe po načrtu arhitekta inž. Glanza. Pri volitvah je bil izvoljen po večini stari odbor s starešino dr. Koltererjem na čelu, ki vodi to društvo že 15. leto in ki je s svojim agilnim gradbenim odborom živahno na delu, da ob 15-letnici društva postavi v Rogaški Slatini Sokolski dom.

Sokolske smučarske tekme pri Sv. Juriju ob Taboru so bile 10. t. m. Tekmovala so društva Vransko, Gomilsko in Sv. Jurij ob Taboru na progi 7 km. Prvi je bil Golob Karel (Vransko, 40 minut), drugi Praprotnik Vinko (Vransko, 40 min. 52 sek.), tretji Žilnik Leopold (Sv Jurij ob Taboru, 47 min. 16 sek.). Članice so tekmovale na progi 1 km. Osetova Zora (Vransko, 10.10), druga Kladnikova Herta (Vransko, 11.08) in tretja Elica Tofantova (Gomilsko, 11.34). Članov je bilo na startu 17 in 5 članic. Tekme so lepo potekle in videti je bilo, da so bile v dobrih rokah. Vso organizacijo je vodil Rössner. Koliko je bilo zanimanja za te tekme, dokazuje število gledalcev, ki jih je bilo preko 400. Po tekmah je bil razglas izida tekem pri Plavšaku. R.

Iz življenja na deželi

Iz Ptuja

j— **Podporno društvo za ubožne učence ptujske gimnazije** je imelo te dni občni zbor. Društvo šteje 294 članov in vrši nalogo v glavnem s tem, da zalaga ubožne učence s šolskimi knjigami. Zaloga knjig šteje zdaj 1675 izvodov. Od teh je izposojenih 1171 knjig med 324 učenci in učenkami, tako da je na zavodu le okrog 100 učencev in učenk, ki ne uživajo od društva nobene podpore. Po volitvah so ostali v odboru isti profesorji kakor doslej, zraven pa so bili izvoljeni še g. Vilko Bebler, ga. Melita Geršakova in g. Jakob Skok.

j— **Odbor za splošno in strokovno naobrazbo trgovskega in obrtniškega naraščaja v Ptuju priredi** od 7. do 31. marca tečaj v popravljanju tehtnic in meril. Ta prireditev je zvezana z uradno kontrolo tehtnic in meril. Interesentje, ki se hočejo tega tečaja udeležiti, in to iz srezov Maribora levega in desnega brega, Maribora mesta, srezov Ptuja, Ljutomera, Murske Sobote in Lendave, naj javijo poštnoobratno udeležbo zgoraj navedenemu odboru v Ptuju, kjer dobe natančnejša navodila.

j— **Občinska organizacija JNS v Rogoznici pri Ptuju** priredi v nedeljo 17. t. m. ob pol 10 v občinski pisarni predavanje o živinoreji s slikami. Predaval bo živinozdravnik g. dr Jedlička.

j— **Kmetijski tečaj v Leskovcu v Halozah in pri Sv. Vidu pri Ptuju** je otvorilo ptujsko sresko načelstvo. Tečaja bosta trajala štiri tedne in se bočo vršila predavanja. Predavali bodo sreski načelnik g. dr. Bratina, višji sanitetni svetnik g. dr. Vrečko, živinozdravnik g. dr. Jedlička in sreski kmetijski referent g. Zorčič. Interesenti se opozarjajo na ta zanimiva predavanja.

j— **50dinarski falsifikat v prometu.** Na poštni urad je prinesel neki D. J. iz Hajdine več denarja ter hotel plačati s položnico. Med denarjem pa je bil tudi en 50-dinarski falsifikat, ki ga je uradnik zaplenil. D. je izjavil, da je denar prejel pri železniški blagajni v Ptuju. Orožniki poizvedujejo, odkod izvira ponarejeni denar. Falsifikat je napravljen iz starih srebrnih avstrijskih kron in je dobro izdelan, le nekoliko lažji je od pravega.

h— **Strelska družina** ima svoj letni redni občni zbor ki je pokazal, da je odsek v enem letu svojega obstoja lepo napredoval. Ima že nad 30 članov. Na občnem zboru je bilo sklenjeno, da se bo tudi letos vršil kurz za fotoamaterje-začetnike. Izvoljen je bil dosedanji odbor z agilnim predsednikom rudniškim inspektorjem g. inž. Burgerjem na čelu.

j— **Nepoklicani prijatelji dobre kapljice.** V Osterbergerjevem hotelu so bili zaposleni z vkladanjem ledu v ledenico štirje delavci iz Podvincov. Podjetnim fantom je zadišala pijača in stikali so tako dolgo po kleti, da so prišli do vina in si ga privoščili kar na debelo. Poiskali so si tudi slatinske steklenice, iz katerih so izlili vodo, jih napolnili z vinom in si jih odnesli domov. Zraven tega so napolnili bokal, držeč 15 litrov, z vinom in si ga postavili v ledenico, tako da so bili proti večeru po izvršenem delu že precej okajeni. V celem so izpili 46 litrov vina ter uničili več steklenic slatinske vode, tako da ima hotelirka škode 500 Din. Tatvino je prvi opazil hotelski sluga, ki je prišel v klet po vino. Zadevo je prijavil policiji, ki je tičke prijela. Vsi so tatvino priznali.

j— **Mlad tat koles.** Ptujska policija je izsledila v mestu 15letnega H. F. iz Dežne v Halozah, ki je pred meseci ukradel izpred Strašilove gostilne na Bregu pri Ptuju kar dve kolesi. Eno je bilo last posestnika Macana Jakoba od Sv. Lovrenca, drugo pa še neznanega lastnika. Fanta so izročili orožnikom.

*

BRASLOVČE. Te dni je bil ustanovljen občinski odbor RK s predsednikom dr. Lovšinom, podpredsednikom Maršičem, tajnikom Šnuderlom in blagajnikom dr. Sočavcem. V kratkem se bo začel samarijanski tečaj pod vodstvom delavnega predsednika dr. Lovšina. — Sokol je uprizoril 2. t. m. Cesarjevo igro »Pastir Peter in kralj Briljantin«. Igralci so rešili svoje vloge nad vse dobro. Društvo bo gostovalo s to igro 24. t. m. na Vranskem. — Naši obrtniki so imeli 10. t. m. sestanek. Govorila sta g. Žabkar iz Celja in šolski upravitelj g. Lušin. Da začne že obstoječe Obrtniško društvo spet delovati, bo 24. t. m. popoldne v narodni šoli občni zbor. — SPD v Celju priredi 20. in 21. t. m. za šolsko mladino in za odrasle brezplačen smučarski tečaj. Udeležite se ga! — Dne 24. t. m. popoldne bo občni zbor Jadranske straže.

DOBOVA. V nedeljo 10. t. m. se je vršila v Kramerjevi dvorani redna skupščina Rdečega križa. Pri volitvah sta bila izvoljena stari upravni in nadzorni odbor s predsednikom g. Prestorjem Cirilom. Po skupščini se je vršil propagandni dan. Nastopili so člani pomladka z deklamacijami in igrokazi, nalašč prirejeni za ta dan in za idejo Rdečega križa. Vse deklamacije in prizore je sestavila vrla članica učiteljica gdč. Colautijeva. Izvrstno se je odrezal pevski zbor pomladka narodne šole pod spretnim vodstvom predsednika pomladka šolskega upravitelja g. Kokota.

POLJČANE. V nedeljo se je vršila pod predsedstvom župan g. Medveda proračunska občinska seja. Nova velika občina Poljčane šteje 4.098 prebivalcev, zaradi česar njene potrebe niso majhne. Celotni izdatki so preračunani na 228.685 Din (lani nekaj nad 235.000). Odborniki so zniževali postavke, predložene od upravnega odbora, da bi čim več prištedili. Vendar to nižanje ni bilo povsod na mestu. Tako zlasti ne pri služitelju, ki so mu že tako nizke prejemke 600 Din mesečno znižali na 400 Din. Med izdatki omenjamo 51.000 Din za gradbeno stroko, od katere vsote se porabi 25.000 Din za gradnjo novega mostu čez Dravinjo pri Studenicah in za kar prispeva še 20.000 Din banovina. Popravil se bo tudi most na polju v Poljčanah, za kar prevzame občina polovico stroškov. Proračun ubožnega sklada znaša 28.500 Din. Razhodki se bodo krili s 70 odstotno doklado na vse državne neposredne davke in z ostalimi občajnimi davščinami, ki ostanejo iste kakor lani. Pri slučajnostih se je govorilo o nočnih stražah, ki pri nas odpadejo. Cukmajstrovi Ani se je dovolilo domovinstvo. Popravi se cesta iz Stanovskega na Brežnico. Blagajnik ostane še nadalje občinski odbornik g. Pogorelc, za pregled blagajniških knjil pa so se določili gg. Gajšek, Golob, Plavčak in Prešern.

RADEČE. Te dni je pretrgala bela žena nit življenja 67letni Gantarjevi mami v Jelovem. Bolehala je že nad leto dni Kako priljubljena je bila, je pričala njena zadnja pot. Blag ji spomin. — V davčni odbor so bili imenovani na zadnji proračunski seji gg. Ravnikar Jože, Haller Zane in Moser Albert, za namestnike Laznik Ferdo, Bau Dominik in Podlesnik Franc.

RIBNICA. Zvočni kino Sokol predvaja danes 16. ob 20. in jutri v nedeljo ob 15.15 in 20. veselo opereto »Noč pred zarokoc. Za dodatek nov Foxov zvočni tednik.

SV. JEDERT NAD LAŠKIM. Podružnica NSZ za Hudo jamo in okolico priredi maja tombolo, katere čisti dobiček je namenjen za nabavo obleke in najnujnejših življenskih potrebščin družinam reduciranih rudarjev in ostalih delavcev, osirotelim otrokom, ki zaradi pomanjkanja obleke ne obiskujejo šole, in ostalim potrebnim. Ker je število prizadetih oseb preko 600, se obrača podružnica na vse pridobitne kroge s prošnjo, da priskočijo na pomoč, Iskrena hvala vsem darovalcem v Laškem, osobito pa v Celju, ki so se izkazali z lepimi darili za tombolo, onim pa, ki še niso ničesar darovali se priporočamo. Imena darovalcev bodo objavljena po zaključku akcije.

SMARJE PRI JELŠAH. Prosvetni odbor Sokola je pripravil 8. t. m. Cankarjevo Pohujšanje v dolini šentflorjanski« v režiji br. Goedricha. Igra je bila prav dovršeno podana in je nudila gledalcem res užitev. Predstava je bila dobro obiskana. Želeli bi si še enakih predstav.

ŠMARJETA PRI RIMSKIH TOPLICAH. Prepotrebni most preko Savinje je dograjen pod vestnim nadzorstvom višjega inspektorja g. Kokalja in izročen prometu. S tem se je stara želja vseh prebivalcev v okolici izpolnila.

ŠOSTANJ. Dne 6. t. m. se je vršil v šoli občni zbor Rdečega križa. Predsednik g. Potočnik je izčrpno poročal o delovanju v minilem letu. Boda je tudi v našem kraju velika. Rdeči križ je zato obdaril 100 najsiromašnejših otrok s čevlji in delno z usnjem. Podmladek RK podpira dijaško kuhinjo, kjer dobivajo ubožni šolarji v zimskih mesecih dnevno čašo toplega mleka in kos kruha. Organizacija šteje 77 članov, podmladek na obeh šolah pa 270 članov. — Novi odbor: predsednik Potočnik, podpredsednica Senicova, tajnik sodnik Levstek, blagajnik učitelj Lekše. — Takoj za tem je predsednik g. dr. Mayer otvoril občni zbor Jadranske straže in očrtal delovanje. Nanovo je bil izvoljen tale odbor: predsednik dr. Mayer, podpredsednik Potočnik, tajnica učiteljica Trobejeva, blagajnik učitelj Burdijan.

Točno plačuj »Jutru« naročnino
Varuj svojcem zavarovalnino

NAZNANILO

Cenj. občinstvu, prijateljem in znancem, naznanjam, da sem z današnjim dnem prevzel

gostilno „Pri Vinkotu“

(prej »Napoleon«)

Tržaška cesta štev. 4

Točil bom pristna štajerska, dolenjska, belokranjska in sremska vina.

Danes domače krvavice, pečenice in druga topla in mrzla jedila.

Za obilen obisk je priporoča

1783 **ROJC VINKO, gostilničar.**

✚

Naznanjamo pretužno vest, da nam je naša ljubljena hčerka, sestra, svakinja in tetka

Berta Rošker

po dolgi mukepolni bolezni, previdena s sv. zakramenti v Gospodu zaspala.

Pogreb bo iz mrtvašnice deželne bolnice 18. februarja 1935 ob 4. uri popoldne.

Ljubljana, 16. februarja 1935.

Ivan in Marjeta Rošker, starši; **Fani in Pavla,** sestri; **Ivan, Vinko, Ludvik, Franc,** bratje, in ostalo sorodstvo. 1702

Strojnika

SPREJME TOVARNA KUVERT

Samo oni, ki so vešči manipulacije s temi stroji, naj pošljejo pismene ponudbe na naslov **Ilić i Čuturilo, Beograd, Kraljevića Marka 6.** 1784

POTNIKA

za Dravsko, Savsko, Primorsko, Dunavsko in Vrbasko banovino **IŠČEMO ZA TAKOJ.** Pismene ponudbe z navedbo curr. vitae na: M. F. ŽABKA, izdelovanje športnih čepic, Ljubljana VII., Jernejeva cesta 53.

✚

Občina Ljubljana
Mestni pogrebni zavod

Vsem sorodnikom, prijateljem in znancem naznanjamo, da je naša nadvse ljubljena žena, mati, hči, sestra, teta in svakinja, gospa

Josipina Kos roj. Krbavac

soproga policijskega nadstražarja

v petek, dne 15. februarja 1935 nenadoma preminila.

Pogreb blage pokojnice bo v nedeljo, dne 17. februarja 1935, ob 4. uri pop. iz mrtvašnice Sv. Krištofa na pokopališče k Sv. Križu.

Ljubljana-Roč-Trst, dne 16. februarja 1935.

FRAN KOS, soprog; ALBERT, sin, in ostali sorodniki. 1704

Kraljestvo mode

Črno-beli in modro-beli kontrasti

Prva obleka, ki si jo nabavimo v predpomladanski sezoni, ne sme biti preveč ekstremna, kajti zaenkrat se nova moda še ni končnoveljavno odločila za to ali ono modno smer. Pri izberi nove obleke moramo torej biti precej previdne in se nikakor ne smemo prenagliti s preveč tveganim krojem, ki bi ga pozneje, hoteč zadovoljiti zahtevam nove mode, morda ne mogle predrugačiti. Prave značilnosti nove mode se bodo namreč izrazito pokazale šele v pozni pomladi!

Vendar pa si že sedaj želimo nekaj novega, drugačnega, kakor so naše stare zimske obleke, ki smo se jih že temeljito naveličale. Tu nam pomaga iz zadrege priljubljena sestava temnega tvoriva s svetlim, ki sveže in pomladansko učinkuje in je pri vsem tem tako »nevtralna«, da ji ne more škoditi noben, še tako odločilen modni preobrat.

Posebno pripravno je, če si k isti obleki nabavimo več svetlih garnitur, ki jih potem poljubno menjavamo. Na ta način si zagotovimo nekaj dobrodošle spremembe, ne da bi pri tem preveč trpel naš »proračun«.

In tvorivo takšne obleke? Za pomlad nam prinaša moda mnogo medlih svil, ki so tako tkane, da jih jedva razlikujemo od volnenega blaga, mnogo pa se bodo nosile tudi nove volnene tkanine, mešane s svilo.

Razumljivo je, da velja največje zanimanje raznim podrobnostim pomladnih krojev in zato smo tudi mi v našem članku posvetili tej točki posebno pozornost.

Že dalj časa se je mogla ravna in vitka oblika kroja uspešno ohraniti v modi, in sicer zato, ker pristoja prav vsaki postavi in ker tako mladostno učinkuje. Tudi v bodoče se bo moda ravnala po tej obliki, vendar pa bodo nove obleke nekoliko bolj živahno delovale, ker bodo krila večinoma položena v ožje ali širše gube, kar jih bo navzdol nekoliko razširilo. Razen tega pa so nove svetle garniture tako zanimive in tako sveže, da bodo bolj kakor vse drugo poživile te nove pomladne modele!

Na prvi skici vidite obleko v obliki kostuma. Seveda tu ne gre za posebno krilo in posebno jopico temveč je mišljena enotna obleka z životom, ki ima obliko odprte jopice z životom iz belega pikéja. Mladostni slog obleke poudarja prešiti »dijaški« ovratnik, ki soglaša s pokončno progo iz pikéja na obeh rokavih. Krilo je spodaj položeno v široke gube.

Posebno mikavno učinkujejo tako zvane gube v obliki sončnih žarkov, ki jih najdete na krilu naše druge skice. Seveda je take gube mogoče izdelati le iz povsem lahkega tvoriva in so tako učinkovite, da je lahko vse ostalo na obleki gladko. Pod vratom osvežimo obleko s širokim, svetlim »fichujem«, napol dolge rokave pa zapnemo s svetlimi pentljami.

Srednja obleka je posebno primerna za polne postave. Vitki princesni kroj s postrani preklanim krilom je še vedno modern! K obrazu izvrstno pristoja svetli šal iz lahkega tvoriva, ki je napeljan izpod reverjev in spredaj pod izrezom zavezan v ljubko pentljo.

Letos bomo zopet videli priljubljene plaščne obleke v novih, zanimivejših oblikah. Okusen model te vrste predočuje naša predzadnja skica: rafinirano preprosto ukrojeno obleko mladostno poživi širok, nabran ovratnik, ki ga ob vratu zavežemo s češnjevo rdečo pentljo.

Na zadnjem mestu prinašamo eleganten, ravno ukrojen plašč iz temnega blaga, ki mu dolg šal s svetlimi konci nadomestuje ovratnik. Kelihasto razširjeni rokavi imajo tričetrtinsko dolžino.

VI GREŠITE!

ako še niste uporabili

Semo Silk

patentiranega svilnega mila,

ki vam varuje kožo pred gubami in jo ohrani svežo in mehko. Zahtevajte Semo Silk milo v vseh lekarnah, drogerijah in parfumerijah!

Progasta flanela

je primerna tudi za pomladne sportne modele, zlasti če jo kombiniramo s temnim

in enobarvnim tvorivom. Posebno priljubljene so progaste flanelaste bluze z mehkim šalom iz enobarvnega, volnenega blaga. Takšna bluza ima običajno kratke rokave, izpopolnimo pa jo navadno še z jopico, ki ima dolge rokave in živobarvne gumbe.

Meniški ovratniki

so se pojavili v novi obliki, in sicer so sedaj neodvisni od celotne obleke, to se pravi, da jih lahko poljubno snamemo ali pri-

trdimo z dvema velikima gumboma. Posebno zanimivi so tudi »meniški« rokavi z močno razširjenimi okraji.

Zdravniška posvetovalnica

Minka, Mozolj, ki se vam je napravil na operacijski brazgotini, je nastal verjetno na ta način, da sili kak zaostali šiv na površje, kar je pa brez nevarnosti. Najbolje je da imate dotično mesto povezano z obližem in da ga vsaj enkrat na dan očistite z bencinom ali alkoholom. Sčasoma bo prišel šiv — seveda če je ta vzrok oteklini — na površje, bolje pa je, da vas pregleda zdravnik. — J. M. Kakor vsak organ, ima seveda tudi vranica svojo gotovo funkcijo v organizmu, če se pa odstrani, prevzamejo njeno funkcijo drugi organi; v toliko je torej odstranitev vranice brez nevarnosti. Operacija se pa naravno izvrši samo tedaj, če je za življenje neobhodno potrebna in če se z nobenim drugim sredstvom ne more ozdraviti. — Mlada žena. Da bi se jabolko povečalo in se premaknilo na desno stran ni verjetno. Mogoče se vam je napravila golša ali pa se je razvil kak drug proces, ki je potisnil jabolko na stran. Zdravniška, posebno röntgenološka preiskava je torej potrebna. — R. Z. 30. Lj. Omenjeni pojav je znak razdraženih živcev. Svetujemo vam večtedensko vzdržnost, med tem časom pa fizikalno terapijo (gibanje na prostem zraku, hladne kopeli) in pomirjevalna sredstva. Ogibajte se pa alkoholnih pijač in ostrih jedi. — Juha. Proti ozeblinam se priporočajo izmenične kopeli: v eno posodo postavite mrzlo, v drugo vročo vodo in nato kopajte nogo, hitro kakih desetkrat menjajoče, enkrat v tej, enkrat v drugi posodi. Nogo masirajte z 10odstotnim jodovim mazilom. — Tonca. Mislimo, da največ grešite s tem, da begate od enega zdravnika do drugega. Ostanite vendar pri tistem, v katerega imate največ zaupanja, držite se njegovih predpisov in če bo on smatral za potrebno ali pa na vašo izrečno željo, bo gotovo rad poklical drugega ali tretjega. Vsekakor pa bo dobro, da se ogibate težkih jedi, uživate rastlinsko hrano in skrbite za redno odvajanje. Pri razburjenih živcih vzemite malo broma ali baldrijana. — M. M. Če preiskava krvi, posebno pa tudi liquorja (vode v hrbtenici) da negativni rezultat, ni treba, ker ne obstojajo še kaki drugi znaki, prisojati omenjenim zbodljajem posebne važnosti. Za vsako sigurnost se lahko po večmesečni pavzi po zaključenju zadnje kure podvržete še kuri z malarijo. Tudi ne bi škodilo, če po vsem tem še tu pa tam vzamete malo joda v kakršnikoli obliki. O priliki pa obiščite kakega specialista. — Miom. 1. Miom je novotvorba v mišičevju maternice in ni tako nevarna kot n. pr. rak. O postanku mioma se točno ne ve. 2. Operacija ni pogoj, izvrši se pa, če dela miom težke motnje v zdravju, če je nevarnost, da se izpremeni v raka ali temu podobno tvorbo in pa seveda, če je operacija sploh izvedljiva. — Dlake. Začasno odstranite dlake na naslednji način: enake dele Barium sulfurat. in Zinc. oxyd. se pomešajo s toplo vodo, tako da nastane močniku podobna zmes. Ta zmes se z lesenim ročajem nanese debelo na kožo in pusti na nji 2—8 minut, nato pa odstrani z oljem. Koža se še opere s toplo vodo in namaže s toaletno kremo.

Kupujte domače blago!

Radio

Nedelja 17. februarja

LJUBLJANA 7.30: Pretakanje, negovanje in čiščenje vina (inž. Gorup). — 8.: Pa moje ženke glas... (revija plošč). — 8.20: Poročila. — 8.30: Koncert Slovenskega vokalnega kvinteta. — 9.: Versko predavanje (dr. Ciril Potočnik). — 9.15: Prenos iz trnovske cerkve. — 9.45: Bachove kompozicije na ploščah. — 10.: Kateri zakoni urejajo delavska razmerja delavcev in nameščencev (dr. Stojan Bajič). — 10.20: Venčki šlagerjev na ploščah. — 10.40: Melodije iz »Izgubljenega valčka« pojo s spremljevanjem radijskega orkestra ge. Poličeva in Ribičeva ter gg. Janko, Sancin in Daneš. — 11.40: Otroška ura (ga. Zajec-Boškovičeva). — 12.: Čas, radijski orkester (po željah). — 13.30: Prenos smuških tekem za svetovno prvenstvo iz Visokih Tater. — 15.: Plošče po željah poslušalcev. — 15.30: Pogovor s poslušalci. — 16.: Koncert pevskega zbora »Tabor«, vmes šramel kvintet »Triglav« in plošče. — 19.30: Nacionalna ura. — 20.: Čas, jedilni list, program za ponedeljek. — 20.10: Praznik cvetočih češenj — drama (izvajajo člani Narod. gledališča. — 21.40: Čas, poročila. — 22.: Duo harmonika, vmes šramel kvartet na ploščah.

BEOGRAD 18.30: Bolgarske pesmi. — 20: Godba kraljeve garde. — 22.10: Plošče. — ZAGREB 12: Plošče. — 1.715: Godalni trio. — 20. Plošče. — 20.15: Flavta. — 21.15: Koncert Marice Lubejeve. — 22.15: Godalni kvartet. — PRAGA 19.25: Vojaška godba. — 20.10: Sokolski predpust. — 20.55: Orkester. — 22.40: Jazz. — BRNO 19.25: Iz Prage. — VARŠAVA 19.45: Poljska glasba. — 20: Zabaven program. — 21.30: Madžarska glasba. — 23.05: Lahka godba. — DUNAJ 11.45: Simfoničen koncert. — 13.15: Lahka godba. — 15.40: Komorna glasba. — 18.10: Pesmi. — 20.05: Opereta »Havajska rožac. — 23.15: Jazz. — 0.30: Plošče. — BERLIN 20: Orkestralen koncert. — 21.30: Händlova glasba. — 22.20: Ples. — KÖNIGSBERG 19.15: Opereta »Netopir«. — 20: Mešan program. — 21.30: Iz Berlina. — 22.45: Ples. — STUTTGART 20: Ples instrumentov. — 21.30: Iz Berlina. — 22.30: Ples. — 24: Nočni koncert. — RIM 17: Vokalen in instrumentalen koncert. — 20.45: Operetni večer.

Ponedeljek 18. februarja

LJUBLJANA 12.: Plošče. — 12.50: Poročila. — 13.: Čas, plošče. — 18.: O, ta radio (Stanko Bitežnik). — 18.20: Nekaj koračnic na ploščah. — 18.40: Slovenščina (dr. Kolarič). — 19.10: Zdravniška ura (dr. Magajna). — 19.30: Nacionalna ura: Jovan Steria Popović iz Beograda). — 20. Prenos opere iz Beograda, v odmoru čas, poročila, jedilni list, program za torek.

BEOGRAD 16.30: Godalni kvartet. — 17.: Narodne pesmi z orkestrom. — 20.: Prenos opere iz gledališča. — ZAGREB 12.10: Plošče. — 17.15: Koncert na čelo. — 20.: Prenos opere iz Beograda. — PRAGA 19.30: Prenos iz Brna. — 20.45: Govor dr. Beneša o nalogah žurnalistike. — 21.: Koncert Bellinijeve glasbe. — 22.25: Plošče. — BRNO 19.30: Operetni program. — 20.45: Program iz Prage. — VARŠAVA 20.: Poljska narodna glasba. — 21.: Dvořakov koncert. — 22.15: Plesna glasba. — DUNAJ 12.10: R. Strauss in Čajkovskij na ploščah. — 16.10: Iz zvočnih filmov. — 17.40: Arije in pesmi. — 18.10: Plesni večer. — 19.40: Prenos filharmoničnega koncerta iz Budimpešte. — 22.: Lahka glasba. — 22.45: Avstrijski skladatelji. — 23.45: Jazz. — BERLIN 20.30: Händlov pastoral »Acis in Galatea«. — 22.20: Stari časi v zvokih. — KÖNIGSBERG 20.15: Pester program. — 22.25: Plesna muzika. — 22.45: Novejše komorne skladbe. — STUTTGART 20.15: Mešan program: Kolo sreče. — 23.: Plesni orkester. — 24.: Simfoničen koncert. — 1.10: Lahka in plesna muzika. — RIM 17.05: Pevski koncert. — 19.: Plošče. — 20.45: Mešan program.

Torek 19. februarja

LJUBLJANA 11.: Šolska ura: Moj vzpon na najvišji vrh Atlasa (dr. O. Reya). — 12.: Plošče. — 12.50: Poročila. — 13.: Čas, plošče. — 18.: Otroški kotiček: Gašperček — čudežni zdravnik (Gornikove lutke). — 18.20: Primorska kuhinja (ga. Mira Žniderščič). — 18.40: Nemščina (dr. Kolarič). — 19.10: Pravna ura (dr. Knaflič). — 19.30: Nacionalna ura: Duh znanosti in nacionalne kulture (dr. Albert Bazala iz Zagreba). — 20.: Čas, jedilni list, program za sredo. — 20.10: Glasbeno predavanje: O delih Händla (g. Škerjanc). — Radijski orkester izvaja Händlove kompozicije, vmes plošče. — 21.15: Schumannove duete pojeta gdč. Rudolfova in Korenčanova. — 21.45: Čas, poročila. — 22.: Plošče. — 22.30: Angleške plošče.

BEOGRAD 16.30: Orkestralen koncert. — 20.: Plošče. — 20.40: Simfoničen koncert. — 23.: Lahka glasba. — ZAGREB 12.10: Plošče. — 17.30: Pesmi. — 20.: Violinski koncert. — 20.30: Klavirske skladbe. — 21.: Igra. — 21.30: Pesmi. — 22.15: Narodna glasba. — PRAGA 19.10: Mešan program. — 20.05: Klavirski koncert. — 20.30: Slušna igra »Marna«. — 22.15 Plošče. — BRNO 19.30: Godba na pihala. — 20.05: Violinski koncert. — 20.30: Program iz Prage. — VARŠAVA 19.30: Arije in pesmi. — 20.: Lahka glasba na ploščah. — 21.15: Prenos z Dunaja. — 22.15: Plesna glasba. — DUNAJ 12.: Orkester. — 16.10: Plošče. — 17.25: Mozartov koncert. — 21.15: Evropski koncert (orkester in zbor dunajske državne opere). — 22.: Skladbe Benackega. — 23.15: Lahka godba orkestra. — 23.45: Jazz. — BERLIN 20.10: Koncert orkestra in solistov. — 21.: Igra. — 21.30: Lahka glasba. — 22.20: Mozartove klavirske skladbe. — 23. Lahka in plesna glasba. — KÖNIGSBERG 20.10: Pevajoča mladina. — 20.50: Spevoigra. — 22.25: Plesna glasba. —

Naročite se na naš prvi tednik za radiofonijo

Radio Ljubljana

ki zastopa interese poslušalcev že nad 6 let. Aktualni članki, misli k sporedom, kronika dogodkov v domačem in tujem radiu, strokovne kritike, rubrika za film in gramofonske plošče, številne ilustracije, tehnični del, čez 20 strani sporedov.

VSAK REDNI NAROČNIK IMA ZAVAROVAN SVOJ APARAT IN JE SAM ZAVAROVAN ZA PRIMER SMRTNE NEZGODE!

Ugankarski natečaj v vsaki številki, dobitki elektronke za aparat po izberi. Četrtletna naročnina Din 35, polletna Din 70, celoletna Din 140, ena številka Din 3.

Zahtevajte brezplačno številko na ogled, pišite še danes upravi tednika

RADIO LJUBLJANA

MIKLOŠIČEVA CESTA 7, LJUBLJANA

Spet kovačnica denarja pred sodniki

Ljubljana, 16. februarja.

Razprave kazenskega senata zaenkrat ne nudijo bogve kakih senzacij. Pred 3 sodnike prihajajo razni tatovi in vlomilci. Danes se je mali kazenski senat pod predsedstvom s. o. s. g. Frana Kovača bavil s poskusom ponarejanja kovancev po 10, 20 in 50 Din. Tega zločina je bil obtožen vdovec, posestnik in trgovec na Jevnici pri Kresnicah Jože Benčič, ki je bil januarja ovaden litijskim orožnikom od dveh kovačev, lani zaposlenih v njegovi kovačnici.

Benčič je pred sodniki kratko opisal svoje gospodarske stiske, poudarjajoč, da absolutno ni imel namena ponarejati kovance. Modele in zajemalko sta napravila dva neznanca, ki sta poleti pri njem prenočevala ter ga nagovarjala, naj prično delati denar. Obtoženec je to odklonil. Neznanca sta odšla, pustila pa sta v kovačnici modele in zajemalko. Ukazal je mlinarju, naj vrže vse v Savo. Pozneje je to sam storil. Kovačnico je lani vzel v najem 61-letni kovač Jože Kosec in k njemu je prišel delat še pomočnik Martin Golob. Ker mu prvi ni plačal najemnine in je porabil njegovo železo, mu je Benčič odpovedal kovačnico. Iz maščevanja ga je oni letos ovadil orožnikom. Obtoženec je zatrjeval: »Gospodje mali senatorji! Nikdar nisem imel namena. Vse sem govoril le v šali.«

Priči kovača Kosec Jože in Martin Golob sta povedala, kako jima je pokazal modele. Kosec je pravil, kako ga je obtoženec nagovarjal, da bi mu napravil stiskalnico. Ker se je bal obtoženca, ni stvari prej naznanil. Priča Martin Golob: »Benčič je prišel v kovačnico. Dejal je, naj mu napraviva stiskalnico. Z njo bomo napravili dober kšeft. Delali bomo denar in dobro živeli.«

Benčič je bil zaradi poskusa ponarejanja kovanega denarja obsojen na 3 mesece strogega zapora in 1000 Din denarne kazni. Sodbo je sprejel, državni tožilec pa je prijavil priziv zaradi prenizko odmerjene kazni.

Tudi za 1. 1935

je vsak »Jutrov« naročnik zavarovan za primer smrtne nezgode pri »Jugoslaviji« zavarovalni družbi v Ljubljani

Pogoj: točno plačevanje naročnine!

Janko Kač:

Ljubosumnost

Ni kaj prida reč, porečete. Tega nisem trdil nikoli in seveda tudi danes ne. Hudo je z revežem, ki ga napade ljubosumnost. Prav kakor bolnik, ki ga je napadla huda vročična bolezen, mučijo nesrečneža čudni prividi, ki se nanašajo na vsega pomilovanja vreden objekt njegove ljubosumnosti. Ne le vsak korak svojega »partnerja« opazuje ljubosumnik v vsaki besedi, pogledu in celo dihu, sredi noči prisluškuje, kje bo zasledil skritega sovražnika, ki mu jemlje ljubezenski mir in pokoj.

Kakor je ljubosumnost nerodna, dolgotrajna in težko ozdravljiva bolezen, tako so tudi zdravila proti njej kaj različna in je njihov učinek prav dvomljiv. Le redko odkrije naključje kakšen čudežen lek, ki z enim mahom ozdravi reveža dolgotrajnih muk. K tem čudovitim zdravilom moramo po vsej pravici poleg radija uvrstiti tudi radio. Čudite se nemara in dvomite v to novo zdravilo ki žal še ni s patentom zaščiteno. Ko boste pa zgodbo prebrali, mi boste prav gotovo dali prav.

Kakor pravljica se začenja usodna zgodba. V gostilni pri »Pojoči žabi« so se našli trije samci: zdravnik, odvetnik in profesor. Zagrenjenost ponesrečenih ljubezenskih podvigov in pristen cviček z Gadove peči so jih povezali v skupno zaobljubo večnega samstva. Zgodilo pa se je, da je po dolgoletnem prijateljstvu v enem tednu kruta usoda pobrala zdravnika in odvetnika. Zdravnik je kot žrtev svojega poklica podlegel zavratni bolezni, odvetnik pa se je ubil v gorah.

Profesor se je znašel naenkrat sam na svetu. Kakor človeški rod stari in seveda zato tudi neizmerno resnični rek, da je človeku težko biti samemu, se je pokazal tudi na profesorju Metodu Kržičniku. Ni minil teden, odkar je potožil bridko solzo na grobeh prijateljev, že mu je postalo neznansko dolgčas kljub lepim dnevom. Celo cviček se je izpremenil v okusu, da kar ni hotel teči po grlu. Ves otožen je hodil petdesetletni gospod Metod med veselimi ljudmi. Tedaj pa ga je nenadno obšlo spoznanje, da zdaj, ko sta prijatelja pod pezo krute usode prelomila obljubo, tudi njega ne veže več prisega večnega samstva.

Nikoli se ni brigal profesor Metod za ženske in seveda tudi ni iskal znanja z njimi. Ko je ouhajal drugo jutro po sklepu opustitve večnega samstva v šolo je začuden opazil, da ima njegova gospodinja prav prikupno hčerko. Vse dopoldne so mu uhajale k njej misli sredi reševanja čudovitih enačb s tremi neznankami. Ni bil profesor Metod tiste vrste človek, ki bi dolgo premleval in pretehtaval svoje namere. Kakor pri srečno rešeni računski nalogi je sklenil in dvakrat podčrtal: »Še danes jo prosim za roko.«

Srečno naključje je hotelo, da je srečal profesor Metod, vrnivši se iz šole, svojo izvoljenko pri vodovodu na hodniku. »Prav kakor svetopisemska žena pri Jakobovem vodnjaku,« ga je obšla bežna misel, da se je nasmehnil, ko ga je deklica pozdravila. Brez ovinkov je sklenil zgrabiti priložnost, že je odprl usta, ko se je s strahom ovedel da ne ve njenega imena. Toda brž se je ojunačil:

»Gospodična, štiri in dvajset ur vam dam časa za premislek, če me hočete za moža. Dobro presodite in mi odgovorite kratko z da ali ne.«

Kakor okamenela je obstala gospodična Roža in zrla zmedeno za odhajajočim profesorjem. Šele voda, ki je pričela teči čez posodo po tleh in po njenih nogah, jo je zbudila iz njene osuplosti. Kar ni mogla verjeti da je ponudba resnična in da se ni morda profesorju zbledlo v njegovi učeni glavi.

»Križana krona!« se je zavzela mati po hčerkinih besedah in si s tresočo se roko obrisala z belim predpasnikom potni obraz. »Morda pa misli profesor resno. Kar z obema rokama se ga primi! Taka prilika se nikoli več ne povrne.«

»Star je že,« je ugotavljaje rekla Roža, pri tem pa je z bridkostjo v srcu pomislila na lepega študenta Francija, zaradi katerega jo je že mati nemilo premikastila, ko je izvedela iz slučajno najdenega pisma, da se sestajata. Seveda je takrat zaupno potožila mati svoje težave tudi profesorju Metodu, ki ji je priporočal strogi nastop. Materi zato tudi sedaj ni ušel bolestni izraz v hčerkinih očeh:

»Pametna bodi pa pozabi tistega mlečnega kmetavza in se ne obotavljaj!«

»Saj sem tudi ne bom,« se je odločila hčerka, ki je že prebolela svojo prvo ljubezen in to tem lažje, ko je izvedela, da si dopisuje lepi Franci še z dvema drugima študentkama. Kakor vedno, je ostal tudi pri njej od te ponesrečene ljubezni v srcu trpko žalosten spomin.

Še sta se pomenili tistega dne mati in hčerka to in ono, da je drugi dan po sicer plahem a vendar odločnem Rožinem »Da« dobil profesor zaprošeno nevestino roko.

Po poroki sta se novoporočenca preselila od matere in najela v prijetnem predmestnem zatišju stanovanje, ki ga je profesor Metod prav udobno opremil in seveda ni pozabil tudi na prvovrsten radio. Kakor dvema zaljubljencema kratke minute sestanka so jima naglo minevali dnevi. Prav ničesar ni motilo njune zakonske sreče, ko je dobil profesor Metod vabilo na zborovanje matematikov v stolnem mestu. Le nerad se je odločil za pot, toda moral je tako rekoč iti, saj je bil sprejel že pred poroko važen referat.

Presrčno sta se ločila z ženo na postaji. Obema sta bili desnici, ko je izginil vlak v večerni mrak, že kar odreveneli od dolgega mahanja. Udobno je ležal profesor Metod zleknjen na mehkem sedežu, kar se mu je vrag ve od kod pritepla že davno pozabljena zgodba o študentu Franciju. Odganja, jo je na vse načine kakor nadležno muho. Saj to je že davno pozabljeno, če je sploh bilo kaj resnega. Kdo bi pogreval stare stvari! Skušal je čitati, toda ljubosumnost je vedno bolj poganjala korenine v njegovo vznemirjeno srce. Misli so se mu podile po glavi, druga strašnejša od druge. Morda sta se že več mesecev veselila na moj odhod in je šla naravnost k njemu. Nemara se mislita celo v mojem stanovanju in na moj račun gostiti in zabavati. Eh pa saj to ni mogoče! Tako se je dolgo prepiral profesor Metod sam s seboj, ko pa je vstopil sprevodnik, ga je pa vendarle vprašal, kje naj bi izstopil, da bi dobil prvi vlak nazaj. Kar razjezil se je profesor Metod zaradi tega svojega neumnega vprašanja, posebno ker ga je tudi sprevodnik nekam čudno pogledal. Ko pa je prišla prva postaja, je izstopil. Poldrugo uro bi moral čakati na zvezo, zato je profesor Metod nestrpno korakal po peronu sem in tja, dokler mu ni oko obvisalo na avtomobilu, v katerem je dremal šofer. Stopil je k njemu in brž sta se pogodila za vožnjo.

Težak srebrnik mu je še po vrhu stisnil profesor v dlan: »Vozite nagio, kolikor se da, ker je vsaka sekunda dragocena!« Kakor nevihta je brzel avto, še bolj pa so divjale obupane Metodove misli. Deseto so kazale javne ure, ko je profesor izstopil iz avtomobila in z naglimi koraki hitel proti domu. Že od daleč je videl svetlobo v svojem stanovanju. Kakor s krempiji je popadlo njegovo srce: »Zdajle jo zalotim!« Prav na tihem, kakor zna to le poklicen vlomilec, je odklenil vrata na hodniku in prisluhnil. Res, niso ga motile njegove zle slutnje. Prav na hodnik se je slišal strasten šepet: .. Zlata moja golobica! Kakor jelen po studenčnici je hrepenela moja duša po tebi in ni našla pokoja vse dolge noči. Zaman sem te skušal pozabiti. Od dneva do dneva je moje srce bolj glasno vpilo po tebi in so drhtele moje vroče ustne po tvojih sladkih poljubih. Zdaj je izpolnjeno najino hrepenenje. Pridi moja sladka ljubica v moj objem in ves svet bo najin.« Tedaj je planil profesor Metod ves zasinjen in tresoč se po vsem telesu v sobo in kriknil:

»Ven nesramneža iz mojega svetišča!« S krikom groze je skočila Roža od mize, kjer je bila zatopljena v ročno delo in zrla z široko odprtimi očmi svojega moža z grozno mislijo v glavi, da je nenadno znorel.

»Vsa sem tvoja, ti sonce mojega temnega življenja,« se je tedajci oglasil zvočnik na kredenci. Začudena sta zrla še nekaj časa zakonca drug v drugega, potem pa se je profesor Metod od vse[illegible] srca nasmejal in objel svojo zvesto že[illegible], pripovedujoč jí, kako ga je napadla ljubosumnost. Radio je pa naprej žlobodrnil poročje ljubezenske izlive.

Naročite — čitajte „ŽIVLJENJE IN SVET"

Zlato v pustinji

Dragocena gora, ki so jo že večkrat odkrili, vselej pa tudi izgubili sled za njo

Vsa Avstralija se zanima ta čas samo za odpravo, ki ji je namen poiskati v osrednje avstralskem skalnem pogorju, ob neki stepi

zlato goro,

za katero vedo že 20 let, ne da bi bilo znano njeno točno mesto. Pred 20 leti je prišel neki iskalec zlata v Adelaido in pripovedoval o najdiščih zlata, kakršnih svet še ni videl. Toda iz veselja nad tem odkritjem se je mož vdal pijači in umrl, preden so utegnili zvedeti za podrobnosti.

Leta pozneje je spravil to zadevo na dnevni red neki John Lasseter. Bil je to

bančni uradnik,

ki je potoval po avstralski samoti, da je tu inkasiral kakšno menico, tam izplačal kakšno vsoto. Pri teh potovanjih je naletel na starega lovca ki mu je pripovedoval o zlatu v skrivnostnem gorovju. Lasseter si je izprosil dopust in je s starcem odrinil na iskanje. Nekega dne sta v neraziskani gorski pokrajini našla kamenine, ki so po vsej priliki vsebovale zlata. Takšen kamen je tam dobesedno pokrival tla. Vzela sta nekaj poizkusnih kosov s seboj, ki sta jih pozneje dala preiskati v Sydneyu. Res je bilo v kamnu zlato in to neobičajno velik odstotek. A slučaj je hotel, da je stari lovec takoj po prihodu v Sydney

umrl,

Lasseter pa se ni mogel sam dobro orientirati, kje bi se dvigala zlatonosna gora.

Skušal se je spomniti poti, ki sta jo napravila s starim lovcem, a šele po nekoliko letih se je domislil nekih podrobnosti. Mogoče pa se je tudi motil, kajti ko je zainteresiral za stvar neko družbo, ki mu je dala za iskanje na razpolago celo letalo, in so odleteli na pot, so sicer končno

našli pogorje

toda njegova prostranost in enoličnost je Lasseterja zmotila, da ni mogel najti zlate gore. Za nameček se je letalo še ponesrečilo. Člani ekspedicije so s težavo našli pot domov, Lasseter pa je sam odšel naprej. Izgubil se je. Neka zavarovalna družba je ukrenila, da so poslali rešilno ekspedicijo za njim. Po dolgem iskanju so ga našli

mrtvega v votlem drevesu

pri nekem rodu domačinov. Umrl je od glada. Pri njem so našli beležke, iz katerih je bilo razvidno, da je zopet odkril zlato goro. Te beležke so izročili vladi, ki je v preteklem januarju organizirala iskalno ekspedicijo. Obenem pa išče neka zasebna družba zlato goro na podlagi drugih navedb Obe ekspediciji sta opremljeni z brezžičnimi postajami in poročata vsak dan o svojih uspehih oziroma neuspehih, kajti doslej še nista javili, da bi bili odkrili najbogatejši zlati rudnik na svetu. Deset in deset tisoče mladih in starih Avstralcev pa napeto čakajo na to vest, da se po njej v zlati omami odpravijo na pot.

Hudiča molijo

Ljudstvo, ki pravi, da izvira samo od Adama — Verski Babilon

Na jugu Sindžarskega pogorja in zahodno od Mosula v Mezopotamiji živi ljudstvo Jeziditov, ki ga smrtno razžališ in se znese nad teboj, če imenuješ pred njim po nemarnem — hudičevo ime. Jeziditi so Kurdi, ki so iz gora stopili v plodovito nižino, a imenujejo se po nekem damaščanskem kalifu Jezidu, ki ga še danes častijo kot največjega vseh vladarjev. Perzijski mohamedanci ga smatrajo v ostalem za navadnega trinoga. Poglavarji Jeziditov trdijo, da izvirajo v direktni liniji od tega kalifa iz 7. stoletja, rod sam je pa bistveno starejši.

Neki ameriški učenjak, ki je proučeval to ljudstvece, pripoveduje, da izvirajo Jeziditi po svojem lastnem mnenju direktno od Adama, od Adama samega, ne tudi od Eve. Ko je Bog ustvaril Evo iz Adamovega rebra, pravijo, je tudi hudič iz drugega rebra našega spečega praočeta ustvaril moža in ženo, od teh dveh pa izvirajo Jeziditi.

Že iz tega je razvidno, da smatrajo hudiča za velikega gospoda, celo za večjega nego je Bog sam, vsaj kar se tiče moči nad tostranim svetom. Možno, da je Bog ustvaril vesoljstvo, pravijo, toda gotovo je, da vlada zemlji hudič. Tega hudiča pa si predstavljajo v podobi pava, kakor kaže bronast kip, ki ga častijo v svojem glavnem svetišču, gradu Al Kvošu.

Jeziditi imajo torej prav čudne verske pojme Njih vera je pravi verski Babilon, v katerem enako upoštevajo Mojzesa, Jezusa in Mohameda kot preroke, čeprav je njih pojmovanje Boga povsem drugačno nego pri židih, kristjanih ali mohamedancih.

Človek bi menil, da živi ljudstvo s takšnimi verskimi predstavkami v neprestanih bojih s sosedi, pri katerih imajo verske zadeve istotolikšno vlogo. Resnica je pa ta, da žive v najlepšem miru z mohamedanskimi Kurdi in krščanskimi Kaldejci. Sploh se po svojem življenju in običajih zelo malo razlikujejo od sosedov. Delajo pa vtis nekega posebnega, prastarega plemena. Že po svoji lepi zunanjosti spominjajo na figure iz starovških orientalskih reliefov in njihovo glavno mesto Tel Bila spominja od daleč na kakšno staroasirsko mesto. Bavijo pa se v glavnem z živinorejo, poljedelstvom in rokodelstvom, a vse po prastarih izročilih. Moderni napredek je šel skoraj brez izjeme mimo njih.

Pretirani sport — predčasna smrt

Nevarnosti smučanja — Smuk kot zdravilo

Na zadnji seji dunajskega Zdravniškega društva je predaval dr. Schütz, ki se že 28 let sam udejstvuje kot sportnik, sportni zdravnik in učitelj, o zdravstvenih poškodbah po pretiranem in rekorderskem sportnem udejstvovanju.

Dejal je, da bi se moral vsak človek čuvati takšnega sporta, ki ga izmuči do kraja in pravilno bi bilo nagraditi le tiste zmagovalce, ki bi bili ob koncu tekme še sveži in krepki. Predčasna smrt je plačilo za vsako sportno pretiravanje. Posebno pri otrocih do 12. leta bi morali paziti na to, da ne bi delali predolgih smuških tur. Nji hrazpoloženje ob koncu ture je najboljše merilo za to, v koliko jim je smučanje koristilo ali škodovalo. V ostalem pa daje dr. Schütz prednost smučanju z eno palico.

V debati so drugi strokovnjaki opozorili na druge nevarnosti, ki pretijo človeku pri smučanju. Prof. Oppenheim je govoril n. pr. o žganinah na telesu po ultravioličnih žarkih, docent Knoflach je opozoril na telesno izčrpanost po prehitri vožnji, docent Moskowitz o krčnih žilah pri sportnikih, dr. Schneider pa je omenil, da je najboljše sredstvo proti nevarnosti ultravioličnih žarkov 10odstotna alkoholna raztopina tanina.

Zanimiva so bila tudi druga predavanja in demonstracije tega dne. Prof. Fröschel je pokazal nekolika pacientov, ki jim je gibalne motnje v glasilkah in dihanju po operaciji ščitnih žlez odpravil brez običajne operacije s primernimi sunkovitimi gibalnimi vajami. Prof. dr. Mayer je pokazal dva pacienta, ki sta po bolezni v ušesu dobila vnetje v možganih in ki ga je ozdravil poleg drugega z vpihavanjem zraka v možgane. Docent dr. Urbach je med drugim demonstriral primer migrene zavoljo preobčutljivosti za čokolado. Ozdravil jo je s protivnimi snovmi, ki jih je pridobil iz čokolade same. Pokazal je tudi električni mikroinhalator, ki omogoča z osumljenimi snovmi v obliki vodenih ekstraktov ugotavljati vzroke naduhe.

Po gladkem se pelje

Norveški smučarski prvak v drsanju Ivor Ballangrud na ledu

Pri številnih nadlogah ženskega spola, povzroči »Franz Josefova« grenčica najboljše olajšanje. Spričevala klinike za bolne ženske potrjujejo, da se poslužujejo zelo milo odvajajoče »Franz Josefove« vode, zlasti pri otročnicah z najboljšim uspehom. »Franz Josefova« grenčica se dobi v vseh lekarnah, drogerijah in specerijskih trgovinah.

Igralec brez strahu

Strast, ki je uničila milijonsko imetje

V indijskem mestu Gwalioru je umrl v starosti 78 let sir Edvin John, ki so ga imenovali »najbolj neustrašenega igralca vseh časov« ali pa tudi »najbolj brezumnega igralca«.

Mož je podedoval po svoji družini, ki je imela velike predilnice volne in jute kup milijonov. To je bilo ob koncu svetovne vojne. Ostavil je Indijo, da si ogleda velike evropske letoviške kraje in da se pomeri tu s profesionalnimi igralci. Posebno piko je imel proti sleparskim igralcem, ki jih je mnogo tudi razkrinkal, a s poštenimi je imel smolo, ki jo je njegova trma in igralska strast povečala v nedogled. Njegovi nasprotniki so postajali bogati, njemu samemu pa je denar kopnel. Nekoč je na dve karti priigral milijon frankov, a namestu, da bi za ta dan končal, je stavil na novo karto in izgubil. Nekega dne je ostal tako brez sredstev, da ni mogel plačati niti zaigrane vsote nekemu igralcu, ki je bil vrhu tega na sumu goljufa. Prijatelji so mu svetovali, naj odpotuje, na da bi plačal, a on je menil, da so dolgovi pri igri častni dolgovi, in je storil vse, da je dolžno vsoto spravil skupaj ter plačal, z ostankom, pa je odšel v Indijo.

Tu so mu prijatelji priskrbeli zelo dobro službo, a demon igralcev ga je bil tako obsedel, da se je zanimal samo za igro. Ko mu baccarat ni zadostoval več, se je lotil stav pri konjskih dirkah. Tu je izgubljal prav tako kakor pri igralni mizi. Pri tem je službo tako zanemarjal, da je ostal nekega dne na cesti. In vse to samo zategadelj, da bi ga svet imenoval »najbolj neustrašnega igralca«. Bil je čas, ko je v drugih pogledih veljal za tako sposobnega moža, da so mu 1922. podelili tudi plemstvo. Na koncu je živel samo od podpor svojih indijskih prijateljev in majhne državne rente, ženo in hčer je ostavil v največji bedi. Ni čudno, da so ga ljudje imenovali rajši »najbolj neumnega igralca« nego drugače.

Nevidna nadloga v zraku

Prah absorbira četrtino do polovico sončne svetlobe!

Vsa večja mesta trpijo zavoljo hrupa, dima in prahu, nekatera bolj, druga manj. Hrup, dim in saje se dado do neke mere odpraviti, težje pa je s prahom, ki se ga ne moremo ubraniti z nobenimi sredstvi, niti s škropitvijo cest in pometanjem. Posebno v suhem vremenu je ta nadloga velika, dasi je običajno niti ne opazimo. Z merilnimi pripravami pa se dado prav dobro določiti množine prahu v ozračju in te množine res niso majhne. Do 10.000 ton je prahu v 1000 kub. metrov.

Seveda se ta teža stopnjuje po velikosti in gostoti velemest, po njihovi legi, padavinah itd. Mesta ob rekah so n. pr. čistejšega ozračja nego druga, Praga ima n. pr. neprimerno manj prahu nego Liverpool, v Pragi je komaj 5000 ton prahu v Liverpoolu pa 16.000 ton. Kaj pomeni plast prahu, ki plava v zraku, je najbolje razvidno iz tega, da absorbira 25 do 50 odstotkov sončne svetlobe!

MNOGI NE VEDO...

da kuri neka tovarna sadnih sokov v srednji Slovaški namestu s premogom ali drvmi z malinovimi jedri ozir. s posušenimi ostanki malin po iztiskanju v poletnem času;

da je na Slovaškem na tucate mineralnih studencev in da dajejo ponekod v deželi krčmarji to vodo brezplačno na mizo;

da dočakajo male pasme psov 18 do 23 let, dočim se postarajo velike, kakor n. pr. doge, že z 9. letom;

da bi vsi oceani narasli in uničili vsa pristaniška mesta na svetu, če bi se stalilo ledovje v Grönlandu in Antarktidi;

da so Island naselili najprvo Irci.

195. obletnica najstarejše evropske ljudovlade

Pretekli teden je republika San Marino z velikimi svečanostmi praznovala 195letnico svoje končne neodvisnosti. Od blizu in daleč so ob tej priliki prišli v gorsko mesto radovedni tujci, da so prisostvovali pestrim slavnostim. Ob tej priliki so zvedeli iz ust obeh regentov, ki vladata republiki vedno po šest mesecev, da nima državica niti ficka dolga in da je nje vojska, ki šteje 1000 mož, telesno in duševno v izbornem stanju.

Republika San Marino je v resnici dosti starejša nego 195 let. V četrtem stoletju po našem štetju je mestece ustanovil neki dalmatinski kamnosek po imenu Marino, k iso ga njegovi pristaši častili kot svetnika. L. 1291. so deželico, ki meri komaj 60 kvadratnih kilometrov, proglasili za ljudovlado. Vatikan jo je priznal šele l. 1631., a niti sto let pozneje se je Vatikan deželice znova polastil Vendar so si znali Sanmarinci svojo neodvisnost končno priboriti že leto dni pozneje, 1740. in neodvisni so ostali do danes Celo Napoleon jim je priznal samostojnost.

Borza — plesišče

Borza Royal Exchange v Manchestru je imela v zadnjih letih zaradi nazadovanja bombažne trgovine tako slabe dohodke, da se je morala uprava ozreti po drugih virih dohodkov. Tako je ta teden v borzni dvorani postavila proti odškodnini prvič izložbene omare v reklamne svrhe, kar je sicer med njenimi člani, ki so imeli doslej edini pravico ponujati na borzi svoje vzorce, izzvalo silno ogorčenje, a se ni dalo spremeniti. Še hujše pa je prišlo sedaj, kajti še ta mesec bo borzna dvorana prvič v rabi tudi kot plesna dvorana. Ob tej priliki pa bo po dolgem času menda tudi prvič videla spet vesele obraze, kajti kriza je bila kriva, da so bili sestanki v borzi že nekaj let sem bolj podobni pogrebnim svečanostim nego poslovnim sestankom.

Zaščita proti zračnim napadom v Franciji

Zadnjič smo poročali o zakonu za obvezne zaščitne ukrepe zoper zračne napade, ki ga je sprejela češkoslovaška vlada. Nekaj podobnega je sprejela sedaj vojna komisija francoskega parlamenta.

Njen zakonski načrt predvideva osnovanje posebne komisije, ki bo pregledala vse zaščitne ukrepe za primer zračnih napadov. K zaščitni organizaciji se bodo pritegnili vsi mladi ljudje, ki se ne uporabijo v vojni službi, in tudi ženske. Zgradili bodo polno zaklonov zoper plinske napade in nabavili priprave za ugotavljanje strupenih plinov ter njih paraliziranje. Stroške za vse to bo nosila država. Organizacijo prebivalstva, njegovo razdelitev na poedine zaklone in podobne stvari bodo imele v rokah občinske oblasti. Od časa do časa se bodo vršile zadevne vežbe ob sodelovanju vsega prebivalstva.

Olimpijada 1940 na Japonskem

Na prošnjo japonske vlade je Italija opustila namero, da pritegne olimpijske igre l. 1940. v Rim, kakor je bilo nameravano. Japonski poslanik je namreč sporočil Mussoliniju, da bi radi imeli olimpijske igre l. 1940. v Tokiju, ker bo Japonska takrat obhajala 2600. obletnico svojega obstoja. Za revanžo bo Japonska predlagala in skušala doseči, da bodo olimpijske igre l. 1944. v Rimu.

Poplave v Ruskem Turkestanu

Iz Ruskega Turkestana poročajo, da je veletok Amu-Darja po nenadnem vremenskem preobratu prestopil svoje bregove. Voda je porušila mnogo nasipov, v pristanišču Urdinsku je težko poškodovala 20 ladij. Številne vasi so pod vodo in tisoči ljudi so brez strehe. Vlada je poslala pionirske čete na pomoč. Amu-Darja je na dolgi progi meja med rusko Azijo in Afganistanom, teče potem skozi Turkestan in se izliva v Aralsko jezero.

Poroka, smrt, rojstvo in dediščina pod eno streho

Neka hiša v usodni ulici Canebière v Marseilleu je bila te dni prizorišče najnenavadnejših dnevnih dogodkov. Medtem, ko so v pritličnem stanovanju hiše praznovali poroko, je v četrtem nadstropju umrla neka vdova Skoro ob istem času je neka ženska v hiši rodila dvojčke in neki šelavec, ki je v hiši za podnajemnika, je prejel obvestilo, da je podedoval 300.000 dolarjev, ki mu jih je zapustil stric v Ameriki

Odklonjena dediščina

V gališkem mestu Stanislavovu se je zgodil v resnici redek primer, da je dedič odklonil dediščino. Neki upokojeni železniški nadzornik je tam zvedel, da mu je v Bombayu umrla hči, ki mu je v oporoki ostavila 250.000 zlotov. Hči je v mladosti živela precej burno življenje in so jo starši zavoljo tega zavrgli. Z nekim prijateljem je prišla na svojih potovanjih tudi v Bombay, kjer je osnovala kavarno, s katero je dobro zaslužila. Pred kratkim jo je prijatelj v ljubosumnosti umoril. Njena družina pa niti po njeni smrti noče o njej nič vedeti in je zato dediščino odklonila.

Novi Marconijevi poskusi

Kakor poročajo iz Rapalla, bo italijanski izumitelj senator Marconi v bližnjih dneh na ligurski obali napravil nove poskuse z elektromagnetskimi kratkimi valovi. Oddajno postajo je zgradil v okolici Rapalla v višini 680 m, sprejemno postajo pa pri Livornu v višini 250 m. Razdalja med obema postajama znaša 150 km in obe sta zvezani tudi z optičnimi signalnimi napravami.

Avtomatični telefoni za medkrajevni promet

V laboratorijih angleške pošte preizkušajo ta čas pripravo, ki naj bi vsakemu telefonskemu naročniku omogočila medkrajevne govore, ne da bi mu bilo treba pozvati centralo. To pripravo izpopolnjujejo že tri leta, a iste poskuse delajo Angleži tudi na Holandskem.

Gospodinje varčujte z denarjem in štedite vaše perilo. Uporabljajte le priznana domača pralna sredstva. To sta »Hubertus« in »Perion«.

Svoji k svojim!

Najboljša reportaža lanskega leta

Letno nagrado lista »Gringoire« za najboljšo reportažo v l. 1934 je prejel raziskovalec in potnik Marcel Griaul za serijo člankov »Flambeurs de hommes« (Človeške bakle), ki opisujejo razmere v Abesiniji. Griaul se je posebno proslavil s svojimi potopisi in etnološkimi članki iz Afrike. Prepotoval je črni kontinent od Dakarja do Džibutija in se je šele nedavno vrnil s svojega najnovejšega raziskovalnega potovanja po Sahari in Sudanu, katera je preromal po nalogu francoskega prosvetnega ministrstva.

Niso bili povabljeni na svatbo

V Valkovu pri Tarnopolu so vdrli te dni ponoči pijani hlapci v neko kmečko hišo, kjer so sedeli svatje za mizami. Pogasili so luči in se vrgli na svate z noži, kosami in vilami. Tri svate so umorili, pet so jih hudo, kakšnih deset pa lahko ranili. Ko so orožniki prijeli storilce, so slednji izjavili, da so napadli svate zaradi tega, ker niso bili povabljeni na gostijo.

Volkovi raztrgali pet učencev

Blizu Irkutska v Rusiji so napadli volkovi skupino učencev, ki so se vračali iz šole. Sestradane zveri so raztrgale pet šolarjev Njih lakota je bila tako velika, da so pogoltnili celo jermene, ki so jih imeli otroci v čevljih.

Baronica-vohunka

V Tazi (Maroko) so prijeli 36letno, v Rusiji rojeno plesalko Ireno de Sirvensovo, ki je postala z vstopom v zakon francoska baronica. Sirvensova je osumljena poklicnega vohunstva. Očitajo ji zlasti, da je pomagala mnogim tujskim legijonarjem pri pobegu iz Afrike

Ga Coolidgeova se vnovič poroči

Vdova po bivšem predsedniku Zedinjenih držav Calvinu Coolidgeu se poroči, kakor pišejo ameriški listi, z bivšim zasebnim tajnikom svojega moža, washingtonskim odvetnikom Saundersom.

Zimske obleke

za gospode, suknje, smučarske kroje, blago za kroje modernih vzorcev kupite po najnižjih cenah pri

Drago Schwab, Ljubljana.

Izrabljanje reklame po radiu

V Lilleu so imeli pred kratkim velik radijski škandal. Neka avtomobilska tvrdka je izrabila dnevne dogodke v politiki in sportu za svojo reklamo. Zaradi tega je izdala francoska vlada naredbo, ki se že izvršuje, da se ne sme po radiju oddajati nobena reklama več.

ANEKDOTA

O umetnostnih zgodovinarjih se je Max Liebermann nekoč izrazil: »Ti možje niso tako nepotrebni, če bi jih ne bilo, kdo bi naše slabe slike po smrti proglašal za pristne?«

Molji pozimi

„Rešeta", luknje in kupčki v omarah z obleko

Velika vojna proti moljem se pričenja za gospodinjo s pomladnim časom, toda zgodi se lahko, da dožive grdo presenečenje, ko poseže po končani zimi v predale in kote omar, kamor je bila čez zimo spravila dele

poletne garderabe.

Molji pozimi? Marsikatera gospodinja bo neverno majala z glavo, čeprav bi lahko brala v slovitem Brehmu odstavek o moljih, kjer stoji zapisano:

»Rojenje moljev se dogaja pred vsem v toplejši letni dobi, v poedinih primerih pa vidimo molje tudi v drugih letnih dobah, v zakurjenih prostorih včasih tudi pozimi.

Stvar je namreč v tem, da molji in njih zalega — ki se prav za prav sama hrani z volnenim blagom in ki edina dela škodo —

prospevajo v toploti,

pa naj kaže koledar poletje ali zimo. V stanovanjih, ki so urejena kolikor toliko sodobno, pa pozimi ni mrzlih prostorov, niti ne v podstrešju, kjer skrbijo dimniki za ogrevanje. Kolikor toliko enakomerna toplota vlada v vseh sobah in stranskih prostorih, drugega pa si molji in njih zalega ne želijo. Obleki in oblačilnim kosom, ki jih stalno uporabljamo in često krtačimo ter iztepavamo, sicer ne morejo škodovati, tem bolj pa vsem mogočim volnenim sportnim oblačilom, krznu in poletnim nogavicam, ki smo jih položili nekam v predal ali kot omare brez posebnih zaščitnih ukrepov, zanašajoč se na to, da požrešne živali pozimi ne »obratujejo«. In ker pozimi nikoli natančneje ne pogledamo v te predale in kote, bi se pač ne smeli preveč začuditi, če najdemo spomladi v njih samo še »rešeta«, luknje in kupčke v prah spremenjenega blaga. Kriva je bila naša nevednost in nemarnost. Pri tem naj še izrečno pripomnimo, da se živalice ne lotijo samo volnenega blaga, temveč tudi

umetne svile,

o kateri mnogi mislijo, da moljem kot hrana ne diši.

Kdor se sedaj potrudi pogledati pod ogrožene predmete, jih postaviti na svetlo in dobro iztepsti, utegne še vse rešiti. Kajti če so se molji v resnici vgnezdili vanje, njih zalega doslej bržkone še ni utegnila postati preveč požrešna. Morebitne majhne luknje najbolje takoj zadelamo, potem zavijemo vse stvari v svež

časopisni papir,

ker molji kakor znano, tiskarske barve ne prenesejo Papir večkrat zamenjamo z novim. Naftalin in druge močno dišeče snovi, ki jih mnoge gospodinje v boju proti moljem tako cenijo, ne zaležejo nič. Pregledovanje in iztepavanje sta poleg časopisnega papirja najboljši pripomoček. A če poletno blago na jesen iz previdnosti spravimo v vreče, ki so narejene nalašč v ta namen, še celo ne bomo doživeli neprijetnih presenečenj.

VSAK DAN ENA

»Čemu jemlješ s seboj ključ od hišnih vrat? Saj itak nikoli ne prideš domov pred šesto uro zjutraj!«

»Da, da, veš, kdaj pa bi se le utegnilo primeriti, da bi se vrnil že ob dveh ponoči...«

CENE MALIM OGLASOM

Po 50 par za besedo, Din 2.— davka za vsak oglas in enkratno pristojbino Din 3.— za šifro ali dajanje naslovov plačajo oni, ki iščejo služb. Najmanjši znesek za enkratno objavo oglasa Din 12.—. Dopisi in ženitve se zaračunajo po Din 2.— za vsako besedo, Din 2.— davka za vsak oglas in enkratno pristojbino Din 5.— za šifro ali dajanje naslovov. Najmanjši znesek za enkratno objavo oglasa Din 20.—. Vsi ostali oglasi se zaračunajo po Din 1.— za besedo, Din 2.— davka za vsak oglas in enkratno pristojbino Din 5.— za šifro ali dajanje naslovov. Najmanjši znesek za enkratno objavo oglasa Din 17.—

Mali oglasi

Ponudbam na šifre ne prilagajte znamk! Le, če zahtevate od Oglasnega oddelka »Jutra« odgovor, priložite **Din 3.- v znamkah.**

Vse pristojbine za male oglase je plačati pri predaji naročila, oziroma jih je vposlati v pismu obenem z naročilom, ali pa po poštni položnici na čekovni račun. Ljubljana štev. 11842, sicer se zaračuna k zgoraj navedenim pristojbinam še manipulacijska pristojbina Din 5.—.

Vsa naročila in vprašanja, tičoča se malih oglasov, je naslavljati na: Oglasni oddelek „Jutra", Ljubljana

Svojcem

onih naročnikov »Jutra«, ki točno plačujejo naročnino izplača »Jugoslavija« zav. družba v Ljubljani, v primeru smrtne nezgode, brez odloga,

zavarovalnino Din 10.000.—

Službo dobi

Beseda 1 Din, davek Din, za šifro ali dajanje naslova 5 Din. Najmanjši znesek 17 Din.

Kuharico za vse

ki bi pomagala tudi pri ostalem gospodinjstvu — iščem k mirni družini brez otrok. Prednost če govori nemško in je zares prvovrstna moč. Ponudbe na oglas. oddelek »Jutra« pod »Dobra služba«. 1924-1 2924-1

Vpokojencem

agilnim, reduciranim uradnikom vseh strok, se nudijo znatni dohodki — provizija, tudi fiksum in stalnost, s privatno akvizicijo. Ponudbe pod šifro »Eksistenca 222« na ogl. oddelek »Jutra«. ----1

Vezalko za cvetličarno

iščem. Naslov v vseh poslovalnicah »Jutra«. 3028-1

Vrtnar. pomočnika

20—25 let starega, izvežbanega v gojenju lončnic in vezanju vencev, sprejme vrtnarstvo Sušnik v Kranju. 3017-1

Brivskega pomočnika

dobro izurjenega v moški in damski postrežbi, bubi štucerja, iščem za takoj. Ponudbe na oglas. oddelek »Jutra« pod »Brivski pomočnik«. 2966-1

Dekle

zdravo in pošteno, iščem k otrokom. — Znati mora snažiti parkete in vsa hišna dela opravljati. — Ponudbe na podruž. »Jutra« v Celju pod značko »Pogoj veselje do otrok«. 3008-1

Dekle - postrežnico

iščem za majhno obitelj. Naslov v vseh poslovalnicah »Jutra«. 3...-1

Gospodično

ali boljše dekle sprejmem k 2 deklicama, starima 7 in 9 let. Nastopi lahko takoj. Naslov v vseh poslovalnicah »Jutra«. 2979-1

Sobarico

natančno, fino likarico — čedne zunanjosti, sprejme manjša družina. Ponudbe na oglasni oddelek »Jutra« pod »Lepa izpričevala«. 3106-1

Dekle

čedno in pošteno, za vsa hišna dela, išče majhna družina. Graščina Mokronog. 3082-1

Daktilografinjo

ki perfektno obvlada slov., srbohrvaški in nemški jezik s stenografijo po diktatu, iščemo. Ponudiji naj se samo prvovrstne moči z navedbo plače na oglas. oddelek »Jutra« pod šifro »Perfektna«. 3024-1

Služkinjo

samostojno kuharico, vajeno vseh hišnih del, močno, z letnimi spričevali, sprejmem takoj. Naslov v vseh poslovalnicah »Jutra«. 3041-1

Dekle

zdravo in močno, ki ima veselje do otrok in hišnih del, iščem za čez dan. — Pismene ponudbe na ogl. oddelek »Jutra« pod šifro »Zdrava poštena«. 3140-1

Spretno modistinjo

sposobno tudi postrežbe — sprejme salon Chic v Wolfovi ulici 3. 3132-1

Sedlar. pomočnika

z 2000 Din kavcije sprejmem takoj, event. tudi kot družabnika. Naslov v vseh poslovalnicah »Jutra« 3148-1

Prodajalka

res sposobna, prvovrstna moč, z dolgoletno prakso, ki želi premeniti službo, naj pošlje pismeno ponudbo na ogl. odd »Jutra« pod šifro »Ugodna prilika 1500«. 3051-1

Šoferja

solidnega in vestnega, s kavcijo do 5000 Din sprejmem v stalno službo. Ponudbe na podružnico »Jutra« v Novem mestu pod »Vesten«. 3072-1

Dva gospoda

z lepim nastopom in primerno izobrazbo sprejmemo v svrho obiskovanja strank v Ljubljani. V poštev pridejo tudi gospodje iz ljubljanske okolice. Plača fiksna. Ponudbe pod »Stalnost« na ogl. oddelek »Jutra«. 3154-1

Natakarico

nameravam premeniti. Sprejmem v boljšo gostilno v trgu natakarico, pridno, pošteno, prilazno, okrog 30 let, ki zna šivati. — Nastop spomladi. Pismene ponudbe z navedbo dosedanjega službovanja z dobrimi spričevali, po možnosti s sliko na naslov, ki se zve v oglasnem oddelku »Jutra«. 3155-1

G. Th. Rotman:

Brata Smuka

Nato se je splazil Peter v vrtno lopo in snel trobljo s svojega motornega kolesa. Hotel je Izidorja prestrašiti in se je na tihem že muzal ob misli, kako bo brat skočil pokonci in kako se bo izkušal odtrgati od vrtne ograje...

Pepepepepep! je zdajci zavekalo Izidorju za ušesom. Ubogi Izidor, ki v prvem strahu ni pomislil drugega, kakor da leži pod avtomobilom, je planil kvišku in hotel zbežati... in joj, tisti mah se je ograja, ki že tako ni bila posebno trdna, kratkomalo iztrgala iz tal, in z njo vred tudi zadnja stena bratove tičnice! Preplašeno fofotanje je napolnilo zrak...

Praktikanta (injo)

za vodstvo pogodbene pošte sprejmem. Pogoji: nižja srednja šola, sredstva za dveletno vzdrževanje. Znamka za odgovor. Ponudbe na ogl. odd. »Jutra« pod »Vestnost«. 3060-1

Praktikantinjo-prodajalko

Sprejmem praktikantinjo event. prodajalko za opravljanje pisarne in pomoč v trgovini. S kavcijo ali jamstvom imajo prednost. Ponudbe pod »nastop 1. aprila« na ogl. odd. »Jutra«. 3059-1

Prodajalko

pridno, urno, pošteno, mlajšo moč, v vsakem pogledu zanesljivo se sprejme za 1. marc za prodajo čevljev. Prednost imajo one z večletno prakso. Naslov v ogl. odd. »Jutra«. 3173-1

Trgovski pomočnik

starejši, samo iz železninske stroke, dobi službo. — Ponudbe na oglas. oddelek »Jutra« pod »Železnina«. 3158-1

Samostojno dekle

veščo kuhe in varovanja otrok, sprejmem takoj. — Predpogoj: lepo ravnanje z otroci. Predstaviti se je v ponedeljek: Oset, Metelkova 3. 3186-1

Mlinar

samski, dobro izurjen v valjčnem mlinu, dobi takoj stalno službo. Ponudbe na poštni predal št. 9, Laško 3052-1

Služkinja

ki zna dobro kuhati in opravljati vsa druga hišna dela, pridna in poštena se takoj sprejme v Celju. Razlagova št. 3a/III levo. 3250-1

Modistko

spretno sprejmem takoj. — Ponudbe na oglas. oddelek »Jutra« pod »Samostojna« 3220-1

Krojača ali šiviljo

iščem za družabništvo — za damska dela. Pismene ponudbe na oglasni oddelek »Jutra« pod »Družabništvo«. 3222-1

Rabimo paznika

Prednost imajo upokojeni orožniki ali stražniki. Naslov v vseh poslovalnicah »Jutra«. 3270-1

Izurjene pletilje

iščem za stalno. Vprašati med 14. in 16. uro na Celovški cesti št. 28 (lokal). 3275-1

Prodajalko

sprejmem v trgovino mešanega blaga. Ponudbe na podružnico »Jutra« v Celju pod značko »Vestna«. 2984-1

Trg. sotrudnico

z daljšo prakso, sprejme industrijsko podjetje. Ponudbe na podruž. »Jutra« v Celju pod značko »Nastop takoj«. 2986-1

Vzgojiteljico

ki bi pomagala pri učenju moji 10 letni hčerki, učenki ljudske šole, iščem. — Znanje jezikov in glasba željena. Ponudbe na naslov: Ladislav Hajduška, mlin. Begej — Sv. Djuradj, Banat. 3211-1

Korespondentka

z znanjem srbohrvaščine in nemščine dobi takoj stalno službo pri večjem podjetju. Pogoj samo res perfektno znanje slovenske in nemške stenografije po diktatu. Ponudbe na ogl. oddelek »Jutra« pod »Perfektna stenografka«. 3271-1

Prodajalko (ca)

manufakturista prvovrstno samostojno moč, sprejmem. Ponudbe s sliko in prepisi spričeval ter

hlapec

vajen vseh voženj, dobi mesto. Ponudbe na oglasni oddelek »Jutra« pod šifro »Lepo deželsko mesto«. 3196-1

Kontoristinja

zmožna vseh pisarniških del slovenske, srbohrvaške in nemške korespondence, vodstva kartoteke, se sprejme. Nastop službe po dogovoru. Ponudbe na oglasni oddelek »Jutra« pod »Tovarniško podjetje« 3327-1

Trg. pomočnico

z daljšo prakso dobro prodajalko, z znanjem nemščine sprejmem v večjo galanterijsko trgovino. Naslov v vseh poslovalnicah »Jutra«. 3328-1

Vajenci-ke

Vajenko za šteparico

sprejme Kukman Mulej v Frančiškanski ulici št. 8. 3054-44

Zdrav, krepak fant

z meščansko šolo se želi učiti mehanikarske obrti, z oskrbo v hiši. Ponudbe na podružnico »Jutra« v Celju pod značko »Priden«. 3249-44

Učenko

za šivanje in vezenje išče »Julijana«, Gosposvetska 12 3279-44

Pouk

Beseda 1 Din, davek 2 Din, za šifro ali dajanje naslova 5 Din. Najmanjši znesek 17 Din.

Dobre učitelje (ice)

iščem za francoščino, nemščino in klavir. Dopise na oglas. oddelek »Jutra« pod značko »Honorar naveden« 3108-4

Nemško

konverzacijo in pouk nudi izobražena gospa po 8 Din od ure. Začetniki 2 skupaj 10 Din od ure. Gledališka ulica 16, pritličje — pri g. Rebek. 3078-4

Instruiram

vse predmete nižje gimnazije po nizki ceni. — Ponudbe na ogl. odd. »Jutra« pod »Maturantinja«. 3117-4

Konservatorist

daje klavirske instrukcije. Cena po dogovoru tudi proti hrani ali stanovanju. Naslov v ogl. odd. »Jutra«. 3121-4

Šoferska šola I. Gaberščik

bivši komisar za šoferske izpite, Ljubljana, Slomškova ulica štev. 6 — garaža Štupica. Vožnje ob vsakem vremenu v zaprtem avtomobilu. 3226-4

Francosko - nemško

konverzacijo s pravilno izgovorjavo daje prof., bival v obeh državah, eni ali več osebam, ki že nekaj govore. — Ponudbe na ogl. odd. »Jutra« pod »Skromne zahteve«. 3213-4

Akademičarki

instruira vestno in poceni vse predmete realne gimnazije, meščanske in osnovne šole. Ponudbe pod »22« na ogl. oddelek »Jutra«. 3233-4

Nemško

konverzacijo in dober pouk začetnikom nudi gospa O. Novak, Slomškova 1/I. 3245-4

Pouk francoščine

s konverzacijo, išče akademik. Ponudbe na oglas. oddelek »Jutra« pod šifro »Francoščina«. 3..1-4

Potniki

Beseda 1 Din, davek 2 Din, za šifro ali dajanje naslova 5 Din. Najmanjši znesek 17 Din.

Zastopnike

za prodajo zelo idočih knjig iščem po enega v vsakem srezu dravske banovine. Potrebna kavcija 600 Din. — Prav povoljen mesečni zaslužek. Ponudbe pod »Visoka provizija« na oglasni oddelek »Jutra«. 3034-5

Zastopstvo ali komisijo

(lager) išče Privredna zadruga, Beograd — Kralja Petra ul. 26. 3245-5

Službe išče

Beseda 50 para, davek 2 Din, za šifro ali dajanje naslova 5 Din. Najmanjši znesek 12 Din.

Strojnik-monter

s primerno izobrazbo in dolgoletno prakso — tudi na vodilnih mestih, s dobrimi spričevali, vešč tudi elektrotehnike, želi premeniti službo. Cenjene dopise na oglasni oddelek Jutra pod značko »Strokovnjak« 2913-2

Vrtnar

samski, z 20letno prakso, išče stalno službo za takoj Ponudbe na podruž. Jutra v Celju pod značko »Delaven«. 2983-2

Mesto gospodinje

iščem pri 1 ali 2 osebah. Ponudbe na oglasni oddelek »Jutra« pod značko »Ljubezen do gospodinjstva« 3005-2

Za natakarico

bi šlo pridno in pošteno dekle, vajeno gostilne in vseh gospodinjskih del. — Gre tudi izven Ljubljane. Nastop takoj. Ponudbe na oglas. oddelek »Jutra« pod »Začetna natakarica«. 3006-2

Gospodična

popolnoma zmožna slovenskega in nemškega jezika, knjigovodstva korespondence in vseh ostalih pisarniških poslov vajena trgovine, želi mesto v pisarni ali kot blagajničarka Cenj. ponudbe na oglasni oddelek »Jutra« pod šifro »Dobra računarica«. 2909-2

Drogerist

vsestransko verziran, prvovrsten išče službo za takoj. Ponudbe na oglasni oddelek »Jutra« pod šifro »Z večletno prakso«. 2878-2

Kuharica

z večletnimi spričevali, ki bi opravljala vsa hišna dela išče službo za poznejši čas Ponudbe na oglasni oddelek »Jutra« pod »Poštena kuharica« 2918-2

1000 Din

da bivši hotelski sluga tistemu ki mu preskrbi stalno službo vratarja ali sluge v tovarni ali hotelu kjerkoli. — Ponudbe prosi na oglas. oddelek »Jutra« v Ljubljani pod »Stalna služba 34«. 2978-2

Mlad trg. pomočnik

želi nujno nameščenje v trgovini ali pisarni. Dopise pod »Brez kavcije« na ogl. oddelek »Jutra«. 2968-2

Mlada prodajalka

mešane stroke, želi premeniti mesto. Pomagala bi tudi pri gospodinjstvu. Dopise pod »Agilna« na ogl. oddelek »Jutra«. 2969-2

Mesto poslovodinje

iščem v mestu ali v večjem kraju na deželi. Ponudbe na oglasni oddelek »Jutra« pod »Vsestransko vpeljana in agilna«. 2834-2

Knjigovez

z daljšo prakso, samostojen v galanterijskih, šolskih in pisarniških delih ter v tisku z roko in strojem, išče službo. Ponudbe na podružnico »Jutra« v Mariboru pod »Samostojen« 3041-2

Prodajalka

mešane stroke, pridna in poštena, s prav dobrimi spričevali, želi premeniti mesto takoj ali pozneje. Naslov v vseh poslovalnicah »Jutra«. 2987-2

Natakarica

pridna, išče službo za takoj ali pozneje. Naslov v vseh poslovalnicah Jutra. 3112-2

Boljša šivilja

za obleke in perilo, gre na dom. Ponudbe na oglasni oddelek »Jutra« pod šifro »Cena nizka«. 3055-2

Dekle

pridno in pošteno, z meščansko šolo, išče mesto učenke v trgovini ali drogeriji. Naslov v vseh poslovalnicah »Jutra«. 3050-2

Frizerski pomočnik

star 22 let, dober v trajni, vodni in železni ondulaciji ter v moškem striženju, želi mesto s 1. marcem. — Naslov v vseh poslovalnicah »Jutra«. 3141-2

Mlada postrežnica

vajena vseh hišnih del, se priporoča v zaposlenje. Sv. Petra 66 — Usnjarska št. 1. 3101-2

Vrtnarski pomočnik

mlad, neoženjen, s popolno prakso, išče namestitve. Ponudbe na oglasni oddelek »Jutra« pod »3333«. 3142-2

Šofer

ključavničar in elektrikar išče primerno službo. Naslov v vseh poslovalnicah »Jutra«. 3178-2

Pridno dekle

vajeno kuhinjskih in gospodinjskih poslov, želi službe v Ljubljani pri boljših zakoncih. — Dopise pod »Porabljiva« na ogl. odd. »Jutra«. 3144-2

Modistinja

dobra moč, sposobna postrežbe, išče službo. Ponudbe na ogl. oddelek »Jutra« pod šifro »Marljiva modistinja«. 3083-2

Kuharica

popolnoma samostojna, z večletno prakso, želi mesta v kaki menzi, večji gostilni ali kaj sličnega. Ponudbe na ogl. odd. »Jutra« pod »34«. 3231-2

Dekle

pridno in pošteno, želi zaposlenje v gostilni ali kot kuharica. Pismene ponudbe na ogl. oddelek Jutra pod »260«. 3265-2

Dekle

z dobrim spričevalom, išče službo pri manjši družini. Naslov v vseh poslovalnicah »Jutra«. 3234-2

Gospodična

išče mesto brezplačne praktikantinje v Ljubljani ali ob dolenjski železnici. Vse eventualne stroške nosi sama. Dopise pod »Začetnica« na podr. »Jutra« Maribor. 3258-2

Hišnik

želi premeniti mesto. Zmožen vseh hišnih popravil, razume se tudi na obdelovanje vrta, govori več jezikov. Ledičen z večletnim dokazom. Ponudbe pod »Hišnik« na oglasni oddelek »Jutra«. 3088-2

Pisarniška moč

samostojna, z večletno prakso in najboljšimi pričevali išče primerno zaposlitve s 1. marcem. — Cenj. ponudbe na podružnico »Jutra« Maribor, pod »Samostojna moč«. 3256-2

Žagovodja

želi mesto pri večji lesni industriji. Vajen žaganja hrastovega lesa, parenja bukovine, izdelovanja dog in zabojev. Ponudbe pod šifro »Energičen« na ogl. oddelek »Jutra«. 3247-2

10.000 Din dobi

kdor mi preskrbi stalno službo sluge ali slično Dopise na ogl. oddelek »Jutra«. 3244-2

Usnjar

domačin, zmožen novega načina strojenja, bi se pridružil k obstoječi obrti. Dopise pod »Usnjare« na ogl. odd. »Jutra«. 3236-2

Šofer

vešč popravil in zmožen kavcije, išče kjerkoli službo. Naslov v vseh poslovalnicah »Jutra«. 3207-2

Kupim

Beseda 1 Din, davek 2 Din, za šifro ali dajanje naslova 5 Din. Najmanjši znesek 17 Din.

Biljard

dobro ohranjen, kupim takoj. Naslov na oglasni oddelek »Jutra« pod značko »Biljard«. 2885-7

Ruski biljard

kupi ali vzame v najem Lovro Rebolj, gostilničar v Kranju. 2976-7

Zapravljivček

koleselj ali kočijo kupim. Ponudbe na oglas. oddelek »Jutra« pod »Poceni«. 3016-7

Tehtnico

znamke »Berkl«, dobro ohranjeno kupim. Ponudbe na oglasni oddelek »Jutra« pod značko »Berkel«. 3074-7

Kopalno peč, banjo

kupi lekarnar Bahovec na Kongresnem trgu štev. 12. 3151-7

Voz (diro)

(srednjo) v dobrem stanju kupim. Ponudbe na oglas. oddelek »Jutra« pod šifro »Ohranjena«. 3201-7

Zeissov daljnogled

dobro ohranjen, kupim. — Naslov v vseh poslovalnicah »Jutra«. 3280-7

Radio

Beseda 1 Din, davek 2 Din, za šifro ali dajanje naslova 5 Din. Najmanjši znesek 17 Din.

Radione-Super

najnovejši, štiricevni, ugodno prodam tudi za knjižico Mestne hranilnice. Naslov v oglasnem odd. »Jutra«. 3189-9

Knjige

Beseda 1 Din, davek 2 Din, za šifro ali dajanje naslova 5 Din. Najmanjši znesek 17 Din.

Sittengeschichte

8 knjig, zelo dobro ohranjene in Meyerjev leksikon, prav poceni prodam. Ponudbe na oglasni oddelek »Jutra« pod šifro »670« 3048-8

Kolesa

Beseda 1 Din, davek 2 Din, za šifro ali dajanje naslova 5 Din. Najmanjši znesek 17 Din.

Moško kolo

»Torpedo« prodam za 350 Din. Naslov v vseh poslovalnicah »Jutra«. 3000-11

Avto, moto

Beseda 1 Din, davek 2 Din, za šifro ali dajanje naslova 5 Din. Najmanjši znesek 17 Din.

Majhen avto

dvosedežen, nosilnost 200 do 300 kg, kupim. Ponudbe z navedbo cene pod oglas. oddelek »Jutra« pod »Avto«. 3027-10

Motorno kolo

od 250—500 cm³, kupim. Kleče št. 35, pošta Ježica 3097-10

Tovorni avto

pettonski, samo modern voz z dvojnimi kolesi na zadnji osovini, kupim. Ponudbe pod »Teretnjak« na Publicitas, Zagreb, Ilica 9. 3057-10

Prikolico

za HD 750 ccm proda Avto - meh. delavnica, Gosposvetska c. 13. — Ljubljana. 3214-10

Motorno kolo

solo ali s prikolico kupi Franc Kušar, Ljubljana — Rožna dolina, cesta IX/5. 3225-10

Prodam

Beseda 1 Din, davek 2 Din, za šifro ali dajanje naslova 5 Din. Najmanjši znesek 17 Din.

Stelaže, pult, napisne table

vse dobro ohranjeno poceni naprodaj na Sv. Petra cesti 38. 2921-6

V konkurzni prodaji

»Jugošport« (Rasberger) ima še precej plošč ter delov za vse vrste gramofonov. — Isto se od sedaj naprej prodaja po izredno nizki ceni v trgovini J. Banjai, Miklošičeva cesta štev. 20 2975-6

Ženini

črne suknje in obleke res poceni kupite pri Preskerju, Sv. Petra c. 14 ..91-6

Katalog

za načrte rezbarskih del, najnovejše izdaje 9 Din. Katalog za orodje brezplačno. Adolf Radan, Zagreb, Vrhovčeva 13. 2973-6

Vodno turbino

po ugodni ceni prodam. — Ponudbe na oglas. oddelek »Jutra« pod »Vodna moč« 3012-6

National blagajno

»Dayton Ohio«, registrirno, nikljasto, brezhibno se proda v trgovini, Ljubljana, Prečna ulica 8. 3200-6

Pozor, trgovci!

Prodam 15.000 parov platnenih čevljev z gumi podplati, v sivi in beli barvi. Cena istim je Din 12.50 za par, od št. 25—46. Izpod 100 parov ne prodajam. — Čevlji so solidno in lepo izdelani ter je vsak par posebej v kartonu. — Ivan Prešern, tovarna čevljev, Kranj. 2958-6

Pult, stelažo, banjo

(kratko) proda Mihelak na Rimski cesti 5. 3165-6

Kuhinjsko posodo

poceni priporoča železnina Koutny, Medvedova št. 28 — Šiška. 3147-6

Otroško posteljico

(Gitterbett) prodam za 150 Din. — Naslov v oglasnem oddelku »Jutra«. 3162-6

Kuhinjsko pohištvo

električno peč, akumulator, zvočnik prodam. Naslov v vseh poslovalnicah »Jutra«. 3119-6

Električni aparat

za masiranje, popolnoma nov, prodam po izredno nizki ceni. Naslov v ogl. odd. »Jutra«. — Renčelj, Karlovška štev. 2/III. 3056-6

Autogenični varilni aparat

popolnoma nov, transportabel za stavbeno varenje, zelo pripraven, pošljem tudi na poskušnjo. — Električen števec za 10 A. 190 V poceni prodam. R. Jakelj, Bled. 3058-6

Smučarske, gorske in športne čevlje

iz nepremočljivega krom-usnja, škornje, gamaše itd. izdeluje in razpošilja ročna čevljarna Ivan Zajc, Žiri. Prodajalna lastnih izdelkov, Ljubljana, Miklošičeva št. 36. 3174-6

Raztegljivo mizo

rabljeno, masivno, orehovo, registrirno blagajno in nekaj starega pohištva poceni prodam. Trg Kralja Petra 3, desno. 3237-6

Otroški voziček

lep in globok poceni proda Kačar, Sv. Petra cesta št. 40, dvorišče. 3205-6

Naprodaj

rabljeni šivalni in drugi stroji, kolesa, otroški vozički, glasbila, pohištvo in še nešteto drugih predmetov, ki odgovarjajo večkrat novim, a so zato še več kot polovico cenejši pri »Promet« Nasproti križevniške cerkve. Istotam se sprejemajo dobro ohranjena oblačila in goraj navedeni predmeti v prodajo. 3225-6

Les

Beseda 1 Din, davek 2 Din, za šifro ali dajanje naslova 5 Din. Najmanjši znesek 17 Din.

Orehove plohe

vagon lepih in zdravih zelo ugodno proda Ivan Porenta, Zavogije št. 6 — pošta Hrušica. 3145-16

Oblačila

Beseda 1 Din, davek 2 Din, za šifro ali dajanje naslova 5 Din. Najmanjši znesek 17 Din.

Črna moška obleka

in smoking, prav dobro ohranjeno, naprodaj v Podlimbarskega ulici št. 25 — Ljubljana VII. 3172-13

Lepo črno suknjo in obleko

po nizki ceni prodam. Naslov v vseh poslovalnicah »Jutra«. 3185-13

Nov smoking

poceni naprodaj pri hišnici na Kongresnem trgu št. 8. 3163-13

Kam pa, kam?

Beseda 1 Din, davek 2 Din, za šifro ali dajanje naslova 5 Din. Najmanjši znesek 17 Din.

Danes vsi

na volitev kraljice krčkov v restavracijo »Frankopanski dvor«. Zabava, ples in domače koline. Vabljeni! 3150-18

Danes pridite vsi

v Zg. Šiško k Čarmanu na koncert, dobro malico in veselo zabavo. Vljudno vabi Urbančič. 3153-18

Halo! Halo!

Vsako nedeljo

na domačo veselico z godbo v restavraciji Gorenjski kolodvor. Priporoča se Karničnik. 3198-18

Danes koncert

v bivši gostilni Weiss. — Priporoča se Debele Marica 3276-18

Pohištvo

Beseda 1 Din, davek 2 Din, za šifro ali dajanje naslova 5 Din. Najmanjši znesek 17 Din.

Vsakovrstno pohištvo

izdelano iz zajamčeno suhega lesa, dobite po znatno znižanih cenah pri tvrdki Ig. Repše, zaloga pohištva, Ljubljana, Dvorni trg št. 1. 64-12

Več spalnic

modernih, poceni proda mizarstvo Josip Goljar, Gosposvetska cesta št. 16. 3160-12

Veliko izbiro spalnic

in kuhinj po jako nizki ceni dobite pri Gospodarski zadrugi mizarskih mojstrov, Vegova 6. 3197-18

Novo spalnico

politirano, 10 komadov za 2200 Din proda Cvetko Kladnik, mizar, Mokronog 2950-12

Pohištvo

Kdor ne ve, da dobi moderne spalnice in kuhinjske oprave na obroke in hranilne knjižice, naj si ogleda in videl bo, da je najcenejše in najugodnejše pri nas. — Dobite tudi: žične vložke 90 madrace 220 Izdelujemo vsakovrstno pohištvo po najmodernejših načrtih. Sprejemamo vsa popravila po najnižji ceni. Se priporoča mizarstvo »Savac«, Miklošičeva 6, Kolodvorska 18. Telefon 2780. 3137-12

Kompletno spalnico

iz mehkega lesa, barva temnordeča ugodno prodam zaradi selitve. Naslov v vseh poslovalnicah »Jutra«. 3181-12

Novo spalnico

moderno, za 1600 Din prodam. Naslov v vseh poslovalnicah »Jutra«. 3161-12

Prodam:

1 kredenco, črno, 1 spalno mizo, 1 nočno omarico, 1 gašper in drugo. Gosposka ulica 10 II., parter 3238-12

Razno pohištvo

povsem nove spalnice, jedilnice in posamezne kose raznovrstnega novega pohištva prodamo po najugodnejših cenah, tudi na hranilne knjižice. I. Mathian, tovarna pohištva, Tyrševa c. 14. 2728-12

Jedilnica

dobro ohranjena naprodaj za 3000 Din. — Naslov v vseh poslovalnicah »Jutra« 3253-12

V najem

Beseda 1 Din, davek 2 Din, za šifro ali dajanje naslova 5 Din. Najmanjši znesek 17 Din.

Trgovino

z mešanim blagom — ob glavni cesti na Hrušici pri Jesenicah oddam v najem. Vas ima 850 prebivalcev. Naslov v vseh poslovalnicah »Jutra«. 2961-17

Gostilno

na prometnem kraju na deželi vzamem takoj v najem. Ponudbe na podružnico »Jutra« v Celju pod značko »Vpeljana«. 2982-17

Vodno moč

z večjim prostorom oddam blizu Ljubljane. — Ugodna prilika za vsako obrt ali manjšo industrijo. — Ponudbe na oglasni oddelek »Jutra« pod »Vodna moč« 3016-17

Trgovino

staro, dobro vpeljano, v prometnem kraju na Dolenjskem oddam v najem radi družinskih razmer. — Naslov v vseh poslovalnicah »Jutra«. 3001-17

Kompletno napravo

za izdelovanje frotirk, platna in dr. z vodno močjo prodam ali oddam v najem. Vzamem tkalskega mojstra z izpitom v službo, ali kot družabnika — tudi brez kapitala. — Ponudbe na oglasni oddelek »Jutra« pod »Prilika«. 2997-17

Brivski salon

oddam v najem s 1. majem. Naslov v vseh poslovalnicah »Jutra«. 3096-17

Gostilno

dobro idočo, na prometnem kraju oddam v najem ali na račun. Ugodna prilika za upokojenca. Naslov v vseh poslovalnicah »Jutra« 3180-17

Krojaško delavnico

v industrijskem trgu oddam v najem s stanovanjem vred po zelo ugodni ceni. Dobremu krojaču eksistenca zajamčena. Vprašanja na lastnico Marijo Petraček, Sv. Lovrenc na Pohorju. 3063-17

Restavracijo

na najprometnejši točki v centru Ljubljane oddam takoj v najem. Nizka najemnina. — Naslov v vseh poslovalnicah »Jutra«. 3289-17

Kapital

Beseda 1 Din, davek 2 Din, za šifro ali dajanje naslova 5 Din. Najmanjši znesek 17 Din.

Kupujem knjižice

z manjšimi vlogami. Mestne hranilnice v Ljubljani Ponudbe na oglas. oddelek »Jutra« pod značko »Knjižice 1935«. 2868-16

Kupim knjižice

Mestne hranilnice v Novem mestu. Ponudbe na oglas. oddelek »Jutra« pod šifro »Knjižice 222«. 3007-16

Iščem financirja

za izdelavo novega izuma proti vlomu. Franc Kramar, klepar, Rožna dolina cesta VI. 3032-16

Hranilne knjižice

različnih štajerskih zavodov kupim takoj proti gotovini. Ponudbe na oglas. oddelek »Jutra« pod šifro »Štajersko 1935«. 3115-16

Vložno knjižico

Hranilnice in posojilnice pri Fari - Kostelu (članica Zadružne zveze v Ljubljani) v znesku 11.500 Din prodam po zelo nizki ceni. Ponudbe na oglasni oddelek »Jutra« pod »Prodam« 3084-16

Tvrdka A. & E. Skaberne

Ljubljana, javlja, da jemlje do preklica v račun zopet

hranilne knjižice

prvovrstnih ljubljanskih denarnih zavodov (Mestne hranilnice, Ljubljanske kreditne banke in Ljudske posojilnice). Istočasno opozarjamo na svojo inventurno prodajo. 3090-16

Na obroke

po 1000 Din prodam vlogo Ljublj. kred. banke 12.000 Din. Naslov v vseh poslovalnicah »Jutra«. 3079-16

Vloge

Okrajne hranilnice Slovenska Bistrica (Din 16.000 in 8.000) za 75 % gotovine proda Kreditbiro, Zagreb, Jurišičeva 7. 3081-16

Ureditev dolgov

potom sodnih in izvensodnih poravnav, Nasveti v konkurznih zadevah in vseh drugih trgovsko-obrtnih poslih. Strokovne knjigovodske revizije sestava in aprobacija bilanc Preskrba kreditov, nasveti glede hranilnih vlog in plasiranje istih. Vsi posli kmečke zaščite. Edina koncesionirana komercijalna pisarna:

Lojze Zajc

Ljubljana, Gledališka ulica 7. Telefon 38-18. 2748-16

Vlogo Obrtne banke v Ljubljani

100.000 prodamo za 55.000 Din. Poslovni zavod d. d., Zagreb, Praška ulica 6/II. — Telefon interurb. 36-38. 3062-16

Družabnika (co)

s 30.000 Din sprejmem v lesno industrijo — ali oddam isto v najem. Ponudbe na oglas. oddelek Jutra pod »Družabnik«. 3065-16

Prodam knjižico

Ljublj. kreditne banke s cca 80.000 Din, ali posodim na prvo mesto. Ponudbe na oglas. oddelek »Jutra« pod »Kreditna«. 3175-16

Hranilne knjižice

Mestne hranilnice ljubljanske kupim do zneska 350 000 Din (tudi v manjših zneskih). — Plačam po dogovoru ves znesek takoj. Ponudbe na ogl. odd. »Jutra« z navedbo cene pod »Knjižice Mestne hranilnice gotovina«. Posredovalci so izključeni. 3053-16

30.000 Din posojila

iščem za takoj, vknjižba na prvo mesto, 5-kratne vrednosti. Ali zastavi vlož. knjižice. Ponudbe na ogl. odd. »Jutra« pod »Zmerne obresti«. 3069-16

Dunajske tovarne uživajo po pravici glas, da izdelujejo najboljše aparate na svetu. Posebno posrečeni so aparati

INGELEN

za leto 1935

in sicer:

Petelektronski luksuriozni oktodni super »EXELSIOR« za valove 18-2000 m. Sedem vglašenih krogov, za izmenični ali za istosmerni in izmenični tok.

Štirielektronski oktodni super »ROYAL«, za valove 12-2000 m. Sedem vglašenih krogov.

Za izmenični tok Din 6200.—. Vsi aparati imajo najfinejše elektrodinamične zvočnike, avtomatično regulacijo fadinga ter jakosti glasu, tiho nastavitev in veliko skalo z imeni postaj.

Zahtevajte posebne prospekte!

»RADIO«

REG. ZADRUGA Z O. Z.
V LJUBLJANI
MIKLOŠIČEVA CESTA 7.

NAŠE PREPROGE IN PERZIJANCI

so čista volna, stalni v barvi ter impregnirani zoper molje.

Državni uradniki, častniki, upokojenci ter privatniki imajo pravico na obroke 12 do 24 mesecev brez poviška cen in obresti.

SARAJEVSKA TKALNICA PREPROG SKLADIŠČE ZAGREB, GUNDULIĆEVA UL. 3

Kupim knjižico

Mestne hranilnice ljubljanske z vlogo 30.000—35.000 Din. Ponudbe na oglasni oddelek »Jutra« pod šifro »Plačam takoj v gotovini« 2946-16

Posojila

javnim nameščencem in upokojencem dovoljuje zopet domač denarni zavod. Prijave (Din 5 za porto) sprejema »Prometna pisarna« v Mariboru. Aleksandrova 30. 2949-16

Kupim za odpis

10.000 Din vlogo Mestne hranilnice ljubljanske — samo od vložnikov. Posredovalci izključeni. — Ponudbe na podruž. »Jutra« v Mariboru pod »10.000«. 2951-16

Posredujem denar na hranilne knjižice vseh denarnih zavodov Rudolf Zore, Ljubljana

Gledališka 12, telefon 38-10 45-16

Vložnice vseh bank

nakup, prodaja in zaloga vseh vrst posojila, kulantno in zanesljivo »Financier«, Zagreb, Ilica 9 Telefon interurban 44-40 Naročila z dežele se izvršujejo takoj. 2055-16

Bančne vložne knjižice

Nakup, prodaja, kompenzacije najsolidneje in najbitreje samo preko: Poslovni zavod d. d., Zagreb Praška ulica 6/II. Telefon interurban 38-38. Naročila izven Zagreba izvršujemo promptno. 2509-16

Knjižice

vseh ljubljanskih in podeželskih zavodov kupim proti gotovini. Ponudbe na oglas. oddelek »Jutra« pod »Industrija 100«. 3305-16

Do 15.000 posojila

brez porokov dobijo državni, samoupravni in upokojeni uradniki. — Vprašanja na ogl. odd. »Jutra« pod »Dolgoročna«. 3092-16

4000 Din odpis vloge

Mestne Ljubljana prodam. Tudi na obroke. Ponudbe pod »Mestna« na ogl. odd. »Jutra«. 3119-16

Hranilno vlogo

Celjske posojilnice do 60.000 Din kupim. Ponudbe pod A. B. na ogl. odd. Jutra«. 3081-16

25.000 Din posojila

iščem proti dobrim obrestim. Ponudbe na oglasni oddelek »Jutra« pod šifro »Sigurnost«. 3146-16

Strokovnjak

išče 130.000 Din za nakup ugodnega objekta usnjarske obrti zaradi preureditve. Po dogovoru večji del v hranilnih knjižicah. Sigurnost hipoteka. Dopisi pod »Dobre obresti« na oglasni odd. »Jutra«. 3135-16

Za izplačilo svojcev

potrebujem 500.000 Din v hranilnih knjižicah in sprejmem ali posojilo ali družabnika-co v staro vpeljano. dobičkanosno podjetje. Nudim 200 odst. hipotečno jamstvo. Cenj. ponudbe od samoreflektantov pod »250 odst jamstvo« na oglasni odd. »Jutra«. 3233-16

Posojila

na hranilne knjižice daje Slovenska banka v Ljubljani, Krekov trg 10, telefon 3732. 3286-16

Družabnika (co)

sprejmem v modno trgovino ali financira s kapitalom 46 do 50.000 dinarjev. — Eventualno oddam trgovino v najem. Gorenjska. Dopise pod »Ugodna prilika za nsoredek« na ogl. odd. »Jutra«. 3193-16

Zamenjam za knjižice

na prvem mestu vknjiženo terjatev 30.000 Din pri veleposestvu in gostilni v Rogaški Slatini. Ponudbe na podružnico »Jutra« v Celju pod značko: »Ugodna prilika«. 3148-16

Hranilne knjižice

vseh bank in vseh podeželskih posojilnic kupujemo po najvišji ceni Bančni kom. zavod Maribor, Aleksandrova cesta 40. 3260-16

Kupim knjižice

vseh denarnih zavodov po najvišji ceni. Sporočite zavod, vsoto in ceno na ogl. odd. »Jutra« pod »Vsaka vloga«. 3289-16

Kupim knjižice

vseh mestnih hranilnic, manjše ali večje zneske. Ponudbe na oglasni oddelek »Jutra« pod »Vse mestne«. 3192-16

Kdor vloži 2000 Din

za vnovčevanje važnega patenta ima možnost velikega zaslužka. Dopise pod »Edinstvena prilika« na oglasni oddelek »Jutra«. 3224-16

Lokali

Beseda 1 Din, davek 2 Din za šifro ali dajanje naslova 5 Din. Najmanjši znesek 17 Din

Trgovski lokal

oddam v »Pegieznu« na Poljanski cesti štev. 1. 2892-19

Manjšo trgovino

s sadjem na prometnem kraju v Zagrebu prodam zaradi odhoda v inozemstvo. Je dobro vpeljana s stalnimi odjemalci. Vprašati: Trgovina voća, Zagreb, Martićeva 19. 3064-19

Buffet-vinotoč

oddam. Kavcija potrebna. Naslov v vseh poslovalnicah »Jutra«. 3037-19

Lepe lokale

za trgovino, obrt ali industrijo, tudi s stanovanjem oddam na Emonski cesti 2 3102-19

Trgovino

dobro idočo prevzamem takoj. — Ponudbe na oglas. oddelek »Jutra« pod šifro »Trgovina 1935«. 3125-19

Lokal - delavnico in dvosob. stanovanje

oddam na Celovški cesti št. 44 (prej Mahkotova hiša). Več se poizve v Gregorčičevi ulici štev. 19/I. 3086-19

Gostilno

z novim inventarjem, v centru Ljubljane po ugodni ceni oddam. Informacije v lokalu dne 19., 20. in 21. t. m. — Naslov v vseh poslovalnicah »Jutra«. 3176-19

Mlekarno

na prometni točki se takoj proda samo za gotovino. Resni reflektanti naj se javijo pismeno na ogl. odd. »Jutra« pod »Mlekarna v centru«. 3140-19

Pridobitna podjetja

trgovine, industrije, hotele, restavracije, kavarne, bufete, vinotoče, gostilne, trafike, mlekarne, drogerije, parfumerije, pekarne, mesnice prodaja in posreduje nakup naglo in uspešno: Poslovnica Pavlekovič, Zagreb, Ilica 144, pritličje, levo. 3075-19

Trg. lokal in pisarn. prostore

odda zavarovalnica »Dunav« v svoji palači na Aleksandrovi cesti. Informacije istotam v družbeni pisarni. 3150-19

Majhno skladišče

s pisarniškim prostorom oddam v hiši kavarne Evropa v Ljubljani. Poizvedbe in informacije pri hišni upravi na Gosposvetski c. št. 2/I. 3177-19

Iščem prostor

za čevljarsko delavnico oziroma odkupim že vpeljano. Ponudbe na ogl. odd. »Jutra« pod »Takoj plačam 22«. 3232-19

Majhen lokal

oddam za takoj v centru mesta z vso opremo. Ponudbe pod »Ugodna prilika« na ogl. oddelek »Jutra«. 3203-19

Gostilno

oddam v centru mesta proti majhni odkupnini. — Naslov v vseh poslovalnicah »Jutra«. 3208-19

Gostilno

dobro idočo, z lepimi prostori in vrtom, v centru Ljubljane pod ugodnimi pogoji prodam. Naslov v vseh poslovalnicah »Jutra«. 3284-19

Manjšo restavracijo

v centru Ljubljane ob večletni pogodbi, nizki najemnini — prodam. Ponudbe pod »Odpotujem« na ogl. odd. »Jutra«. 3243-19

Vpeljano mesnico

v Šiški oddam proti odkupnini inventarja. Naslov v ogl. odd. »Jutra«. 3277-19

Posest

Beseda 1 Din, davek 2 Din za šifro ali dajanje naslova 5 Din. Najmanjši znesek 17 Din.

Lepa hiša s pekarno

več stanovanji in nekaj zemlje poceni naprodaj tik kolodvora Polzela. Informacije daje R. Sadar, Polzela. 1989-20

Zamenjam

manjšo renovirano hišo sredi Maribora (Minka 8) za Ljubljano—Zagreb. Tudi prodam Posredovalcu nagrada. 3180-20

Stavbno parcelo

v Št. Vidu ali v smeri proti Ljubljani, do 800 m² veliko, v lepi solnčni legi blizu vodovodne napeljave kupim proti gotovini. Ponudbe z najnižjo ceno na oglas. oddelek »Jutra« pod značko »Ugodno prodam«. 3026-20

Prodam hišo

v lepem industrijskem kraju tik žel. postaje, v kateri se nahaja trgovina in mesarija, vse v najlepšem redu. Cena po dogovoru. Dopise na oglasni oddelek »Jutra« pod »Sigurna eksistenca 65«. 2996-20

Lepo posestvo

cca 14 johov, 15 minut od Celja po izredno nizki ceni prodam. — Njive prvovrstne, košnjava in lep bukov gozd. Eventuelno tudi parceliram. Naslov v vseh poslovalnicah »Jutra«. 2899-20

Posestvo

32 oralov zemlje, hiša z gostilno in trgovino, žaga in mlin ter manjša stanovanjska hiša takoj naprodaj na Štajerskem Takojšnje dopise na oglasni oddelek »Jutra« v Ljubljani pod značko »Posestvo takoj«. 2844-20

Posestvo

brez poslopja poleg mesta Brežice, na lepi razgledni točki proti Čateškim toplicam. naprodaj. Pripravno za stavbišče. Pojasnila daje Jernej Ojsteršek, Radeče 26 — Zidani most. 2065-20

Gozdno parcelo

v bližini Završnice pri Žirovnici prodam. Naslov v vseh poslovalnicah »Jutra« 2960-20

2 krasni parceli

ob Tyrševi in Celovški cesti poceni naprodaj. Naslov v vseh poslovalnicah Jutra 3003-20

Novejšo hišo

s 4 sobami in pritiklinami kupim v mestnem rajonu. Ponudbe s popisom in plačilnimi pogoji na oglasni oddelek »Jutra« pod šifro »Do 240.000«. 3010-20

Večstanovanj. hiša

v mestu Šoštanj pod ugodnimi pogoji naprodaj. Pojasnila daje Ana Uršič, Celje, Pred Grofijo št. 7. 3254-20

Novejšo vilo

v severnem delu mesta — blizu kolodvora prodam Naslov v trgovini Perdan-Češnovar, Resljeva cesta 7 3266-20

Stavbno parcelo

lepo, vogalno, 683 m², blizu glavne pošte in trga v Mariboru ugodno proda Plemelj, Zrinskega trg. 3237-20

Tristanovanj. hiša

z vrtom naprodaj na periferiji Ljubljane. Pojasnila daje Erber, Krakovska cesta 35. 3219-20

Vinograd. posestvo

40 minut iz Ljutomera, najlepša lega, najboljši pridelek, nov nasad. — Letni pridelek 100 do 150 hl. Cena zmerna, plačilni pogoji ugodni. Informacije pod »Ljutomer« na ogl. oddelek »Jutra« v Mariboru. 3259-20

Parcela

2300 kvadratnih metrov dosedaj obdelana kot zelenjadni vrt, najpripravnejše za vrtnarja naprodaj. Železnikarjeva ulica, baraka VII, Šiška 3264-20

Hiše, parcele in posestva

po največji izbiri in pod zelo ugodnimi plačilnimi pogoji, tudi knjižice, lahko kupite ali prodate s posredovanjem Realitetne pisarne Grašek Jože, Ljubljana, Gledališka 4. 3290-20

V centru Ljubljane

na vogalu dveh zelo prometnih ulic ležečo parcelo takoj ugodno proda Realitetna pisarna Grašek Jože, Ljubljana, Gledališka 4. 3291-20

Hišo v Radečah

z gospodarskim poslopjem in velikim zelenjadnim vrtom ter vpeljano gostilno, poleg farne cerkve prodam Pripravno za vsako obrt. Pojasnila daje Jernej Ojsteršek, Radeče št. 26 — Zidani most. 2063-20

Čedno hišo z vrtom

v toplicah blizu Celja zelo ugodno proda Drago Ulaga v Slov. Bistrici. 2826-20

Lepo parcelo

južno ležečo, blizu Vrtače prodam. — Naslov v vseh poslovalnicah »Jutra«. 3046-20

Stavbne parcele

10 minut oddaljene od mesta Celja prodam. Informacije daje Faninger, Celje, Glavni trg štev. 8. 3089-20

Hiša z gostilno

v Celju ugodno naprodaj. Naslov v vseh poslovalnicah »Jutra«. 2985-20

Lepo posestvo

proda ali odda v najem Zorko, Trška gora, Krško 3100-20

Vilo

strogo solidno prodam v najlepši legi Ljubljane. — Ponudbe na oglas. oddelek »Jutra« pod »Najpopolnejši komfort«. 3228-20

Hiše v Ljubljani

od 100.000 Din naprej, ter hiše in posestva v okolici od 50.000 Din naprej prodaja Realitetna pisarna v Ljubljani, Wolfova ul. 1. 3106-20

Hišo z vrtom

oddam v najem s 1. marcem za 150 Din mesečno. — Natančneje se poizve v Rožni dolini, cesta IV/16. 3091-20

Pišite Daruvarčan-u

Daruvar. Dobite bogat popis kupcev in prodajalcev posestev, mlinov, trgovin, rabljenih strojev, brez predujma in brez provizije. 3030-20

Prodam hišo

z malim posestvom v lepem gosto obljudenem kraju, središče sreza kakor vseh drugih uradov, na najprometnejši točki, zlata jama za agilnega odvetnika, — zdravnika in trgovca, — Cenj. ponudbe pod »Ugodno« prodam na ogl. odd. »Jutra« 3080-20

Stanovanje

Beseda 1 Din, davek 2 Din za šifro ali dajanje naslova 5 Din. Najmanjši znesek 17 Din

Stanovanje

sobe in kuhinje v podpritličju oddam z marcem v Jarnikovi ulici št. 3 — pri Stadionu. 3006-21

Štirisob. stanovanje

z vsem komfortom, vrt kopalnica, plin balkon itd oddam v najem v vili, Gorupova ul. 14 Informacije daje hišnik 3246-21

Trisob. stanovanje

oddam z aprilom na Miklošičevi cesti 4/II, desno. 3009-21

Enosob. stanovanje

s pritiklinami oddam na Vodovodni cesti štev. 77. 3095-21

Solnčno stanovanje

obstoječe iz 3 sob in pritiklin, s souporabo vrta takoj oddamo. Informacije pri Mestni hranilnici ljubljanski. 3070-21

Trisob. stanovanje

solnčno, parketirano, s pritiklinami in majhnim vrtom odda z majem upraviteljstvo Tržaška cesta 26/II 3107-21

Dvosob. stanovanje

s kuhinjo in vrtom oddam v Zeleni jami, Ljubljanska ulici 57. Vprašati hišnika. 3143-21

Dvosob. stanovanje

suho in solnčno, s 1. aprilom oddam mirni maločlanski družini. Vprašati v Dravski ulici št. 31 levo — za Stadionom. 3071-21

2 stanovanji

trisobno s 1. aprilom, ter enosobno za takoj oddam nasproti Sv. Krištofa. Naslov v vseh poslovalnicah »Jutra«. 3088-21

V vili na Mirju

s 1. majem oddam lepo in solnčno samsko stanovanje dveh sob, kopalnice z malim prostorom za plinski rišo — 1 ali 2 osebama. Langusova ulica štev. 11. 3019-21

Trisob. stanovanje

lepo, v vili za Bežigradom oddam s 1. majem. Naslov v vseh poslovalnicah Jutra 3049-21

Enosob. stanovanje

oddam. Poizve se na Sv. Petra cesti 3. 2990-21

Dvosob. stanovanje

s pritiklinami oddam v Bolgarski ulici štev. 19. 3004-21

Sončno stanovanje

v I. nadstr., obstoječe iz 2 velikih sob, kabinetom, kopalnice ter vsem komfortom oddam s 1. majem v Levstikovi ulici 25. Informacije pri hišnici. 3216-21

Lepo stanovanje

z veliko sobo in kuhinjo takoj oddamo v Gasilnem domu v Zg. Šiški. 3202-21

2 stanovanji

eno štirisobno, komfortno stanovanje in eno dvosobno se odda s 1. majem Rimska c. 6. 3190 21

Stanovanja:

3 sobno v visokem pritličju na Bleiweisovi cesti, 4 sobno na Tyrševi cesti in 6 sobno v strogem centru oddam. — Ponudbe na ogl. oddelek »Jutra« pod »Solnčna«. 3193-21

2 stanovanji

takoj oddam. Trisobno stanovanje, komfortno, pritikline, na Tyrševi cesti za 725 Din in dvosobno s kabinetom za 500 Din. Vprašati: Fatur, gostilna, Večna pot 7 (nasproti Strelišča). 3378-21

Enosob. stanovanje

manzardno, oddam solidni stranki s 1. aprilom ali 1. majem na Bleiweisovi c. št. 9/II levo. 3156-21

Kuhinjo in sobo

s pritiklinami oddamo. Poizve se pri županstvu Ježica. 3179-21

Stanovanje

večje sobe in kuhinje, z razsvetljavo oddam marcem za 400 Din mesečno v Jenkovi ulici štev. 20. 3183-21

Enosob. stanovanje

v I. nadstropju lepe in čiste hiše poceni oddam gospodični. Križevniška ul. 14 3149-21

Enosob. stanovanje

oddam odrasli stranki. Naslov v vseh poslovalnicah »Jutra«. 3169-21

Stanovanje

eno- ali dvosobno oddam takoj v Št. Vidu — Male Gunclje štev. 40 — vila. 3170-21

Dvosob. stanovanje

oddam za marc-april. — Poizve se od 3. naprej Devinska ul. 9 pri Kolezij. 3087-21

Dvosob. stanovanje

s kabinetom in vsemi pritiklinami oddam takoj. Ležeče v Mostah Deteleva št. 8. Naslov Vel. Čolnarska 20. 3085-21

Trisob. stanovanje

lepo, solnčno, s kopalnico in z vsemi pritiklinami na lepem delu mesta oddam mirni stranki s prvim majem. — Naslov pove ogl. oddelek »Jutra«. 3105-21

Dvosob. stanovanje

kuhinja, kopalnica, pritikline, vrt, oddam za maj za 700 Din. Bežigrad. Terstenjakova ul št. 7. 3114-21

Trisob. stanovanje

solnčno, s kopalnico, plinom balkonom v I nadstr. na Mirju, takoj za Obrtno šolo oddam Naslov v ogl. odd. »Jutra«. 3118-21

Samsko stanovanje

s kopalnico, in komfortno **trisobno stanovanje** odda zavarovalnica »Dunav« v svoji palači na Aleksandrovi cesti. Informacije istotam v družbeni pisarni. 3152-21

Štirisob. stanovanje

s plinom, kopalnico in vsemi pritiklinami z majem oddam na Bleiweisovi cesti. Naslov v vseh poslovalnicah »Jutra«. 3188-21

Dvosob. stanovanje

s pritiklinami oddam v Rožni dolini, cesta IX/7. 3199-21

Trisob. stanovanje

z veliko kopalnico in vsemi pritiklinami oddam s 1. marcem v Vrhovčevi ul. 9 Pojasnila daje Justin v II. nadstr. 3206-21

Trisob. stanovanje

komfortno, z vrtom, v Gerbičevi ulici 29/I oddam z marcem ali aprilom. 3184-21

Dvosob. stanovanje

lepo in suho, parketirano, z vsemi pritiklinami oddam z aprilom v Spodnji Šiški, Železnikarjeva 10. 3192-21

Stanovanje

dvo- ali trisobno oddam boljši in solidni manjši družini. Naslov v vseh poslovalnicah »Jutra«. 3229-21

Dvosob. stanovanje

s kopalnico takoj odda Tribuč, Glince, Tržaška c. št. 6, telefon 2805. 3212-21

Štirisob. stanovanje

komfortno, v strogem centru oddam. Natančne ponudbe na oglasni oddelek »Jutra« pod »Lep dom 100« 3231-21

Dvosob. stanovanje

s pritiklinami oddam s 1. marcem v Sp. Šiški, Aleševčeva ulica 40, visoko pritličje, desno. 3230-21

Sezonsko stanovanje

za dobo 3 mesecev oddam v prijaznem kraju na Gorenjskem, obstoječe iz 3 opremljenih sob s kuhinjo in vso kuhinjsko opremo. A. Podloger, Florijanska 10. 3174-21

2 enosobni stanovanji

1 lepo, veliko sobo, 1 svetlo, suho klet 5 krat 15 m., izven trošarinske linije, sposobno tudi za skladišče ali delavnico, odda takoj v najem Ivan Lapajne, Moste. — Zaloška 22. 3218-21

Stanovanja išče

Večje stanovanje

družinsko, s kopalnico in ostalimi pritiklinami iščemo v bližini sv. Petra. — Ponudbe na oglasni oddelek »Jutra« pod »Ustanova«. 2967-21/a

Lepo stanovanje

sobe in kuhinje išče mirna gospa. Naslove z navedbo cene in nadstropja prosi na oglasni oddelek »Jutra« pod šifro »April«. 3021-21/a

Trisob. stanovanje

s kopalnico in sobo za služkinjo, v centru mesta iščem z majem. Ponudbe na oglasni oddelek »Jutra« pod »Sodnik«. 2877-21/a

Dvosob. stanovanje

solnčno in prostorno — po možnosti s kopalnico, išče tričlanska rodbina za april Ponudbe na oglas. oddelek »Jutra« pod »Točen plačnik 22«. 3036-21/a

Dvosob. stanovanje

solnčno in mirno, s kopalnico ter pritiklinami, v centru mesta iščeta 2 upokojeni učiteljici za maj. — Ponudbe na oglas. oddelek »Jutra« pod »Šmarnica«. 3126-21/a

Enosob. stanovanje

s pritiklinami ali kabinetom, išče s 1. marcem zakonski par brez otrok. Ponudbe na oglasni oddelek »Jutra« pod šifro »Zmerno, sončno«. 3171-21/a

Enosob. stanovanje

v mirni hiši iščeta mati in sin za takoj ali pozneje. Ponudbe s ceno je poslati na oglasni odd. »Jutra« pod šifro »Dva odrasla«. 3120-21a

Dvosob. stanovanje

solnčno, prostorno, po možnosti kopalnico, — išče drž. uradnica (2 osebi) za maj. Sever mesta izvzet. Ponudbe z navedbo cene na ogl odd. »Jutra« pod »Mirna stranka 1915«. 3130-21a

Samska stranka

točno plačljiva, brez otrok, išče dvo- trisobno stanovanje s pritiklinami za maj. Naslov v vseh poslovalnicah »Jutra«. 3098-21a

Stanovanje

2—3sobno s pritiklinami, za maj išče tričlanska družina Ponudbe na ogl. oddelek »Jutra« pod šifro »Solidna stranka«. 3282-21/a

Solidna rodbina

dveh oseb in otroka išče za maj čisto in solnčno stanovanje treh ali dveh sob s kabinetom. Ponudbe na oglasni oddelek »Jutra« pod »17401«. 3393-21a

Upok. drž. uradnica

išče za 1. maj v stalno naselitev dvosobno stanovanje s pritiklinami v Ljubljani ali tudi kjerkoli v Sloveniji. Ponudbe z navedbo cene na ogl. odd. »Jutra« pod »Brez družine«. 3124-21a

Sobo odda

Beseda 1 Din, davek 2 Din za šifro ali dajanje naslova 5 Din. Najmanjši znesek 17 Din.

Solnčno sobo

ugodno oddam enemu ali dvema osebama, 5 minut od pošte. Naslov v vseh poslovalnicah »Jutra«. 2920-23

Prazno sobo

separirano, parketirano — oddam na Friškovcu št. 6 3023-23

Lepo, prazno sobo

z vhodom s stopnic, oddam v Gledališki ul. 12/3. Telefon in kopalnica. 3133-23

2 opremljeni sobi

eno s štedilnikom in posebnim vhodom, kakor tudi **prazno sobo** oddam. Vprašati v mlekarni na Gosposvetski c. 10. 3127-23

Sobo

z majhno kuhinjo oddam zakon. paru brez otrok. — Pojasnila daje Rozman, Dvorni trg 3/II. 3166-23

Lepo sobo

opremljeno, oddam blizu Tabora z 2 posteljema. Fügnerjeva ulica št. 13. vrata 16. 3104-23

Sobo

lepo opremljeno, z dvema posteljama, novo pohištvo, oddam po zelo nizki ceni. Cankarjevo nabrežje 23/III., levo. 3167-23

Prazno sobico

solnčno, s posebnim vhodom, oddam. Naslov pove oglasni oddelek »Jutra«. 3164-23

Opremljeno sobo

s poseb. vhodom in elektriko oddam v Trnovem — Razpotna 6. 3204-23

Opremljeno sobo

oddam takoj v hiši Kmetske posojilnice v Dalmatinovi ulici štev. 1/III - XIII 3209-23

Opremljeno sobo

z 1 ali 2 posteljama oddam. Naslov v vseh poslovalnicah »Jutra«. 3194-23

Lepo sobo

s posebnim vhodom, v centru mesta oddam. Informacije v trafiki v Prešernovi ulici 54. 3267-23

Opremljeno sobo

čisto, s posebnim vhodom iz hodnika in z električno razsvetljavo, sredi mesta oddam. Prečna ulica št. 8 3268-23

2 vezani čedni sobi

oddam za 250 Din. Naslov v vseh poslovalnicah »Jutra«. 3220-23

Snažno sobo

najrajši prazno, odda Florian, Tyrševa cesta 6/II. 3240-23

Opremljeno sobico

majhno, z vhodom s stopnic takoj oddam v Ilirski ulici št. 20/I levo. 3273-23

Prazno sobo

s strogo separiranim vhodom, parketom in elektriko oddam s 1. marcem v Salendrovi ulici štev. 6/2. 3310-23

Sobe išče

Beseda 50 para, davek 2 Din za šifro ali dajanje naslova 3 Din Najmanjši znesek 12 Din

Opremljeno sobo

s strogo separiranim vhodom, iščem. Ponudbe na oglas. oddelek »Jutra« pod »Samec«. 3187-23/a

Lepo sobo

strogo separirano, iščem v centru mesta. Ponudbe na oglas. oddelek »Jutra« pod »Udobnost«. 3287-23/a

Dopisi

Beseda 1 Din, davek 2 Din za šifro ali dajanje naslova 5 Din. Najmanjši znesek 17 Din.

Mara!

Dvignite pismo! 3066-24

Uresničeni upi!

Dvignite pismo! 3067-24

Katera

velikodušna starejša dama bi nudila iskreno prijateljstvo mlademu človeku. — Dopise na oglasni oddelek »Jutra« pod značko »Mladostni sen«. 3300-24

Ženitve

Beseda 2 Din, davek 2 Din za šifro ali dajanje naslova 5 Din. Najmanjši znesek 20 Din.

Državna uradnica

stara 37 let, s 100.000 Din bi poročila akademično izobraženega gospoda — tudi vdovca z otrokom. Dopise pod »Št. 56« na ogl. oddelek »Jutra«. 2896-25

Poroke — ženitve

posredujemo najdiskretneje in najsolidneje. Prospekte navodila razpošiljamo proti predplačilu 10 Din v poštnih znamkah. »Fides« Zagreb, Tkalčičeva ul. 4 2996-25

Akadem. izobraženi

35 let star samec, z znanjem jezikov in na dobrem položaju, želi poročiti premožno in izobraženo gospodično iz ugledne rodbine, v starosti 20—33 let. Ponudbe na »Publicitas« d. d., Beograd, poštni predal št. 60, pod šifro »Heliodor« 2998-25

Gospod

30 let star, z lepo bodočnostjo in 30.000 Din gotovine, želi v svrho ženitve resnega znanja z gospodično ali vdovo, ki poseduje posestvo ali trgovino. Sem trgovsko in kmečko naobražen, lepega vedenja, značajen, čedne zunanjosti, neomadeževane preteklosti. Dobre šivilje s primerno gotovino niso izključene. Cenjene ponudbe po možnosti s sliko, ki se častno vrne, je poslati na oglas. oddelek »Jutra« pod šifro »Sreča v zakonu«. — Tajnost častno zajamčena 2846-25

Obrtnik

star 28 let, z dobro vpeljano obrtjo, želi poročiti 18—24 let staro gospodično s primerno gotovino. Dopise s sliko na oglasni oddelek »Jutra« pod šifro »Lepa bodočnost«. Diskretnost zajamčena. 3014-25

Gospodična

s 300.000 Din gotovine, bi poročila zdravnika ali višjega državnega uradnika, starega od 37 let dalje. — Dopise na oglasni oddelek »Jutra« pod značko »Par«. 2511-25

Gospodična

srednjih let, s prihranki, se želi poročiti z državnim uslužbencem ali vpokojencem, starim 35—50 let. Ponudbe na podruž. »Jutra« v Mariboru pod »Sreča«. 3040-25

Mlad gospod

osamljen, želi iskreno prijateljstvo s mladenko. — Dopise na oglasni oddelek »Jutra« pod »16 do 20 let« 3123-25

Starejši vpokojenec

želi poročiti vdovo ali samico. — Ponudbe na ogl. odd. »Jutra« pod »Soliden«. 3138-25

Dekle

lepega značaja s 70 tisoč dinarjev želi resnega znanja v svrho ženitve z gospodom v državni službi, starim do 45 let. Dopise prosim na ogl. odd. »Jutra« pod »Lepa pomlad«. 3113-25

Gospodično

hčerko trgovca ali posestnika v trgu ali večjem kraju na deželi, staro 18 do 25 let poroči takoj sin trgovca in posestnika v Ljubljani. Ponudbe na ogl. odd. »Jutra« pod »27 let«. 3122-25

Pišite Daruvarčan-u

Daruvar. Dobite bogat spisek številnih ženitvenih in možitvenih ponudb. Svoje zahteve lahko navedete brez predujma, brez vsakih obvez. 3029-25

Ženitve in poroke

posreduje najvestneje, razpošilja informativne prospekte boljšim krogom proti vpošiljatvi 10 Din v poštnih znamkah najdiskretneje: — »Rezor«, Zagreb, pošta 3. Zahtevajte takoj prospekte! 3076-25

2 brata — Hrvata

— eden zdravnik, drugi oficir, 30 let stara, želita poročiti dobro stoječe gospodične Slovenke s potrebno doto in duševnimi vrlinami. Ponudbe sprejema diskretno »Rezor«, Zagreb, — pošta 3. 3077-25

Gospod

26 let star s premoženjem, vrednost 150.000 dinarjev, brez dolgov, želi poročiti trgovsko naobraženo gospodično ali vdovo z nekaj premoženja. Event. bi se priženil k hiši z obrtjo. Cenj. dopise na podružnico »Jutra« Maribor pod »Srečna bodočnost« 3261-25

Glasbila

Beseda 1 Din, davek 2 Din. za šifro ali dajanje naslova 5 Din Najmanjši znesek 17 Din

Harmonij

že rabljen, lahko prenosljiv, takoj kupi Meščanska šola v Mostah. 3185-26

Pianino

samo z železno konstrukcijo ter močnim in lepim glasom, prvovrstno ohranjen, če rabljen, za zmerno ceno kupi Sokolsko društvo v Prevaljah. Takojšnje ponudbe je poslati društvu. 2995-26

Pianino

rabljen, vzamem na posodo proti zmerni odškodnini. — Ponudbe na naslov: Rozman, Gestrinova ulica 5. 3131-26

Pianino

prvovrstne znamke in blagajno »Wertheim« štev. 2 prodam. Naslov v oglas. oddelku »Jutra«. 3317-26

Živali

Beseda 1 Din, davek 2 Din. za šifro ali dajanje naslova 5 Din. Najmanjši znesek 17 Din.

Harške kanarčke

samce in samice prodaja Bizjak, Vič, Cesta na Brdo št. 158. 3136-27

Kanarčke

iz rodu šampijona Nemčije odlikovane z zlatimi kolajnami, proda Opeka, Tyrševa cesta št. 9/II, desno. 3163-27

Nemška doga

samec, črn, z belo liso, zelo lep in ubogljiv, prvovrsten spremljevalec z rodovnikom, naprodaj. — Ponudbe pod »Nemška doga 1000«. 3157-27

Nemška doga

čistokrvna, z rodovnikom naprodaj. Poizve se v Gledališki ulici 7. 3241-27

Izgubljeno

Beseda 50 para, davek 2 Din, za šifro ali dajanje naslova 3 Din. Najmanjši znesek 12 Din

Zlato zapestnico

v obliki korala sem izgubila dne 8. februarja v smeri kino Matice do Zrinjskega ceste. — Najditelja prosim, da proti nagradi odda v oglasnem oddelku »Jutra«. 3047-28

Obrt

Beseda 1 Din, davek 2 Din za šifro ali dajanje naslova 5 Din Najmanjši znesek 17 Din.

Obleke za gospode

izgotavlja po najmodernejših krojih, izvrstno se prilegajočih po ugodnih cenah Josip Boc, modni atelje, Kolodvorska ul. št. 6 217-10

Parne pekovske peči in stroje

postavlja »Tehna«, Ljubljana, Mestni trg 25.

Zastopnike

sprejme v vseh krajih. 58-30

Vzgledno oškrobljeni ovratniki

prvovrstno opran zastor ceneno Kilo-perilo v I. Mariborski parni pralnici R. Pelikan, Maribor, Krekova ul. 12. 3262-30

Dražbe

Beseda 1 Din, davek 2 Din za šifro ali dajanje naslova 5 Din. Najmanjši znesek 17 Din.

Dražba

glasom edikta I 696-33. sreskega sodišča v Litiji se vrši dne 18. februarja 1935 dražba. Hišna št. 13. 5 konj, 4 krave, 1 motorno kolo, 3 vozovi, 1 brek, 1 žel. blagajna itd. 3191-32

Stroji

Beseda 1 Din, davek 2 Din. za šifro ali dajanje naslova 5 Din. Najmanjši znesek 17 Din.

Šivalni stroj

pogrezljiv, z okroglim čolničkom, poceni naprodaj v Dvorakovi ulici 3, I. nadstropje, levo. 2954-29

Tržimo rabljeni i u svakom pogledu dobro uzdržani **stroj za tokarenje** za duljinu tokarenja do 1 ½ metara, sa visinom vrha u pregibu 250 mm — kompletno sa šajbom za motorski pogon, zupčanicima, vratilom i ključevima. Ponudbe na: Ugljenik Peklenica, Mursko Središće, kod Čakovca. 2871-29

Elektromotor

na vrtilni tok 220/380, 6 do 8 ks., kupim. Ponudbe z navedbo najnižje cene na oglasni oddelek Jutra pod šifro »Elektromotor«. 2994-29

Ugodna prilika!

Več pogrezljivih šivalnih strojev poceni naprodaj v Ljubljani, Karlovška c. 4. 3002-29

Pisalni stroj

iščem v najem. Prevzamem prepisovanje na dom. Dopise na podružnico »Jutra« v Mariboru pod »Stroj«. 3042-29

Čevljarski stroj

levoročni, kupim. Naslov v vseh poslovalnicah Jutra 3035-29

Čevljarski stroj

»Singer Flachsteper« za 1500 Din (nov 4800) **»Berkel« tehtnico** (Klem) za 6500 Din (novo 8500). Oboje skoro novo, tudi za hranilno knjigo, proda: Resman, Florjanska 22. 3168-29

Informacije

Beseda 1 Din, davek 2 Din. za šifro ali dajanje naslova 5 Din. Najmanjši znesek 17 Din.

Izjavljam

da so vse klevete, ki sem jih govoril v novomeški bolnici o Mariji Ljubi Jagodnjik, občina Trebelno, neresnične in brez vsake podlage in se ji zahvaljujem, da je odstopila od tožbe. Anton Zarabec, Podturn. Trebelno. 3073-31

Preklic

Obžalujem vse, ker sem gospo Samardžičevo v Ljubljani, Stari trg št. 9/III. razžalila ter s tem preklicem vse in se gospe Samardžičevi zahvaljujem, da je od tožbe odstopila. — Tilka Streiner, Ljubljana, — Stari trg 9/III. 3109-31

Preklic

Podpisana Jager Terezija s tem izjavljam, da obžalujem in preklicujem vse besedne izpade, ki sem jih neopravičeno in pomotoma iznesla na naslov gdč. Pleškove Ljudmile na dan pred praznikom 8. 12. 1934 v Prešernovi kavarni. Prepričala sem se, da niti gdč. Pleškotova ne pozna mene niti jaz nje. Preklicujem vse izpade kot neutemeljene in se zahvaljujem, da je odstopila od tožbe. Zaradi poravnave sem prispevala 200 Din za revne otroke. Jager Terezija. 3068-31

Preklic

Podpisani Šoštarič Alojzij, bivši paznik, Ljubljana, Staničeva ul. 22, preklicujem vse govorice, ki bi utegnile škodovati pridobitnemu kreditu g. P. Tomšiča. — Ljubljana, Staničeva ulica št. 27. Izjavljam, da je vse, kar sem na njegovo škodo rekel, neresnično. Zahvaljujem se mu, da je odstopil od sodnega postopka. — Zastopniške stroške sem plačal sam. — Ljubljana, dne 15. 2. 1935. — Šoštarič Alojz. 3069-31

Zahvala

Najiskreneje se zahvaljujemo g. dr. Lovšinu Janezu, zdravniku v Braslovčah, ki nam je ozdravil smrtno bolno mamo in sina, oziroma brata. Rodbina Cizej - Poljče. 3251-31

Pridelki

Dobro mrvo (seno)

prodam v Ljubljani, Linhartova 7. 3093-33

Ia svinjsko mast

zamorete dobiti v vsaki količini v kantah, zabojčkih in sodih pri Grabinski Eugen, Sombor, telefon 344. Zahtevajte ponudbe. 2694-33

Cvetlični med

finega okusa, po Din 16 kg prodaja Dr. Podgornik v Beethovnovi ulici št. 16/II 3242-33

Gostilna Maček

Cankarjevo nabrežje

nudi domače naravno žganje čez ulico: slivovko 44% 28 Din, hruševec 44% 28 Din, sadjevec 50% 28 dinarjev, brinjevec 49% 30 Din liter. 3285-33

Vrednote

Beseda 1 Din, davek 2 Din, za šifro ali dajanje naslova 5 Din. Najmanjši znesek 17 Din.

Vsakovrstno zlato

kupuje po najvišjih cenah **ČERNE — juvelir** Ljubljana, Wolfova ulica 3

Razno

Beseda 1 Din, davek 2 Din. za šifro ali dajanje naslova 5 Din. Najmanjši znesek 17 Din.

TRPEČI

na žolčnih kamnih in žolču poskusite

žolčni čaj

iz lekarne Mr. ph. L. JAKOBOVIĆA, Zagreb, Ilica 165.

TA VAM BO POMAGAL!

Dobiva se v vseh lekarnah za ceno 47 Din ovojček ali naravnost pri izdelovalcu s povzetjem: en zavojček Din 49.50, dva zavojčka Din 96.—. S. br. 27413 od 28. decembra 1934.

Pozor pevska društva in šole!

Ivan Kacin

DOMŽALE

tvornica glasovirjev

Dobavlja prvovrstne pianine od Din 10.000, harmonije od 2000 Din. Tudi na obroke. Popravlja in uglašuje. Zaloga materijala. Naročila se sprejemajo Gosposvetska c. 12, dvorišče, Ljubljana Zahtevajte cenike! 1766

ŠTAMPILJE-ETIKETE GRAVERSTVO SITAR & SVETEK LJUBLJANA SV. PETRA C. 18

Renomirana in vpeljana tovarna sanitetnega materiala iz Zagreba

išče

sodelavce

proti proviziji v lekarnah in pri **mr. ph.** v vseh večjih krajih Jugoslavije. Cenjene ponudbe na **Publicitas d. d. Zagreb,** Ilica 9 pod »br. 39623«. 1778

Tkalce in tkalke

na statvah za umetno svilo sprejmemo takoj. Plača dobra. Samo prvovrstni delavci z daljšo prakso naj se javijo takoj na poštni pretinac 414, Beograd. 1701

ZAHVALA

VSEM, KI SO OB TRAGIČNI SMRTI MOJE SOPROGE

ŠTEFKE

NA KAKRŠENKOLI NAČIN SOČUSTVOVALI Z MENOJ IN MOJO HČERKICO ŠTEFKO, PRISRČNA HVALA.

MARIBOR, DNE 16. FEBRUARJA 1935.

ADVOKAT DR. MILOŠ VAUHNIK S HČERKICO ŠTEFKO

L. WOLFF: 24

Pokonci glavo

19

Šarlota je stopila izza rdečih svilenih zaves, se počasi spustila po stopnicah in krenila nato po dvorani.

Nič več se ij ni zdelo težko hoditi to kdo ve kolikokrat prehojeno pot in predvajati plašče ali obleke, odkar je bila spoznala, da ta, ki hodi sem ter tja, ni Šarlota Ditmarjeva, ampak ravnodušna, nema lutka, ki le po naključju ne obstoji iz voska, ampak iz človeške krvi in človeškega mesa.

To pot je korakala po dvorani v fantastičnem, morda za spoznanje prevsiljivem večernem plašču. Plašč se ni prilegal Šarlotinemu tihemu obrazu in je zato še tem nemirneje vplival. Marija Zangenbergova je to takoj opazila in pripomnila, da bi smela samo Manny Ziemkejeva predvajati plašče takega kroja. A kaj, ko malopridnice nikoli ni bilo, kadar so jo potrebovali!

Na prestolu je sedela plesalka Edmée Marchandova in kritično, s pozornimi gubami na lepem čelu, opazovala večerni plašč. Na desni strani Edméeje Marchandove je smhljaje se stala Marija Zangenbergova in se sama pri sebi strupeno jezila na Manny Ziemkejevo ter v duhu prisegala, da ji pri prvi priliki pokaže vrata.

»Kako vam ugaja ta večerni plašč, vikont?« je plesalka vprašala mladega d'Ormessona, ki je stal ob njeni levici.

»Zelo, draga, res nenavadno,« je vzhičen odvrnil d'Ormesson in kar ni mogel odtrgati oči od plašča, ki ga je imela Šarlota na sebi.

»Ne vem,« je neodločno dejala Edmée Marchandova in pogledala gospo Zangenbergovo, ki ni iz načela nikoli prigovarjala, ampak se je ta mah smehljala kakor sam modri Buddha, čeprav je v mislih izdelovala dvogovor, ki ga je hotela jutri imeti z gospodično Manny Ziemkejevo.

Čudovita ženska, je pomislil mladi d'Ormesson in uprežal priliko za toli vroč pogled, da je Šarloto nehote obšla zadrega.

Edmée Marchandova se je obrnila k ravnateljici.

»Kaj mislite o tem plašču, gospodična?«

»Lahko ga nosite, madame,« je v pravilno grkajoči francoščini s pikro odločnostjo odgovorila gospodična Zwölferjeva.

»Res menite?«

»Vsekako. Zdaj nimate prave slike o plašču, ker se gospodični Šarloti ne prilega.«

Marija Zangenbergova je prikimala. Vikont se je zganil, kakor da bi hotel braniti Šarloto nesramnega očitka.

»Najbolje bi bilo, da ga sami poizkusite, madame.«

»Tako je,« je vneto pritrdil d'Ormesson. »Sami ga morate ogrniti, draga.«

Plesalka je vzdihnila in vstala.

»Nemogoče. Saj nisem pričesana.«

Snela je klobuk in si pogladila kratko pristrižene lase, ki so se svetlikali kakor črna svila.

Gospodična Zwölferjeva je vzela Šarloti plašč z ramen in ga ogrnila plesalki, ki se je takoj napela, umetniško vzela svoje telo v oblast in s smehljajočim se obrazom krenila na pot po dvorani. Kakor vtelešena zapeljivost je prišla po stopnicah nizdol Vse je vabilo: noge, polodprta, zelo rdeča usta, žametaste oči, obrzdana in vendar plavajoča hoja.

Marija Zangenbergova se je z izrazom češčenja nasmehnila lepi ženi, misleč si: kakšna idealna manekenka!

Olivier d'Ormesson je iskal Šarlotinih oči. Mlada žena je skromno stala v kotu in ravnodušno gledala nosilko plašča. Nato je skesano vzkliknil:

»Vsekako morate kupiti ta plašč, Edmée. Očarljivi ste v njem.«

Edmée ga je poplačala s pogledom, polnim brezmejne vdanosti, priprla levo žametasto oko in vprašala gospo Zangenbergovo, koliko stane plašč. Marija Zangenbergova je prepustila odgovor na to vprašanje svoji ravnateljici, ki je povedala za pet sto mark višjo ceno, kakor bi jo bila plačala vsaka druga. Teh pet sto mark je dobila po skrivnem dogovoru plesalka nazaj.

Edmée Marchandova se je vprašujoče ozrla v prijatelja, ki je brez obotavljanja dejal:

»Meni se zdi plašč zelo po ceni, ljuba.«

Plesalka se je osrečujoče nasmehnila, a ta smehljaj je mahoma usahnil. Lepi obraz se je napel in dobil malone sovražen izraz. Vrgla je plašč z ramen, tako naglo, da ga je gospodična Zwölferjeva komaj utegnila prestreči, in skoraj grozeče rekla:

»Hvala. Ne vzamem ga. To je plašča za kako deklino.«

Ustnice gospodične Zwölferjeve so pikro zatrepetale.

»Gospodična« — plesalka je z glavo pokazala na Šarloto — naj mi predvaja mirnejše večerne plašče.«

Ravnateljica je s Šarloto odšla iz dvorane.

Marija Zangenbergova se je smehljala tiho in modro kakor Buddha. Spoznala je bila, da predrznosti Manny Ziemkejeve ne sme več trpeti.

Edmée Marchandova si je dela klobuk na glavo in spet sedla na prestol.

»Nikakor ne razumem, draga, zakaj ste zavrnili ta lepi plašč,« je dokaj neodločno rekel d'Ormesson.

»Ne ugaja mi več, prijatelj.«

Vikont tega razgovora rajši ni nadaljeval. Težko, da ga je kaj na svetu manj zanimalo od tega, kakšen večerni plašč si bo izbrala Edmée Marchandova.

Šarlota je prišla po stopnicah v drugem plašču.

»To ni nič.« je rekla plesalka in despotsko mahnila z roko.

Šarlota se je obrnila in spet izginila za zavesami.

Mladi vikont Olivier d'Ormesson je svojo prijateljico v tem trenutku goreče sovražil.

Nazadnje si je izbrala Edmée Marchandova čudovito dolgočasen večerni plašč, ki ga je res da še tisti večer vrnila tvrdki »Marija Zangenberg« s prošnjo, naj ji vpišejo kupnino v dobro.

Čez dve uri so poklicali Šarloto na telefon. Začudila se je nekoliko in stopila k aparatu, meneč, da gre za kak nesporazum.

GOSTILNIČARJI'
Nudite gostom najsijajnejše jugoslovensko
BERMET-VINO
Črnino iz Fruške gore.
V sodčkih od 50 litrov naprej ga pošilja
B. MARINKOV
Sremski Karlovci. Fruška gora.

Svilo, bombaž, tkanine in
VOLNO ZA PREPROGE
gobeline, kelim-dela in strojno pletenje — Veletrgovina volne
ZDRAVKO SCHÖN ZAGREB Masarykova 5

ORIGINALNA FRANCOSKA
„Eclair Vermorel“

je najboljša pršilnica na svetu. Deli za pršilnico po najnižjih cenah. Glavno zastopstvo **BARZEL, d. d., Subotica.** Zahtevajte cenik. Dobiva se povsod. 1401

VZORNO SADJARSTVO JE ZANESLJIV DOHODEK

KRVAVA UŠ JE NEVARNA, VENDAR NE NAJNEVARNEJŠI ŠKODLJIVEC NAŠE GA SADJA. RAZNI ŠKODLJIVCI KAKOR KOŠENILJKE IN LISTNE UŠI, GUBAR, INSEKTI IN GOSENICE UPROPAŠČAJO VELIK DEL NAŠE SADNE LETINE

SHELL BILJOBRAN ZIMSKI

JE NAJZANESLJIVEJŠA ZAŠČITA SADJA, OB ENEM PA NAJCENEJŠA IN NAJBOLJ ENOSTAVNA.

ZAHTEVAJTE BREZPLAČNO POUČNO KNJIŽICO IN NAVODILA PRI:
ANGLO-JUGOSLAVENSKO PETROLEJSKO D. D.
BEOGRAD ZAGREB SARAJEVO

Šivalni stroji od Din 1600 naprej. Otroški vozički od Din 200 naprej.
Dvokolesa od Din 950.- naprej. »Sachs« motorji od Din 5000 naprej
pri »TRIBUNA« F. BATJEL, LJUBLJANA, Karlovška cesta št. 4
Ceniki franko! Ceniki franko!

Ali morate svoje lase skriti,
če klobuk ne zakriva osivelih las na sencih? Nikakor ne! Uporabite ob pravem času lase okrepčujočo vodo Entrupal, ki dovaja oslabljenemu lasišču porabljene barvne snovi, s čimer zadobe osiveli lasje in porast počasi in neopazno naravnim potom prvotno prirodno barvo. Originalna steklenica Din 100.— po pošti. Popolnoma neškodljivo! Lekarna Bayer, Wien I., Wollzeile 13. Dobiva se v vseh večjih parfumerijah, lekarnah in drogerijah. Po pošti razpošilja za Jugoslavijo KEMOS, Subotica XI. Prospekt brezplačno.

ŽOLČNI KAMENČKI
Znani Salvat the zdravi žolčne kamenčke in bolezni žolčnega mehurja. Zanimivo brošuro o uspešnem zdravljenju pošlje zastonj lekarna »pri sv. Ivanu« Zagreb, Kaptol 17.
Reg. S. br. 27.870.

Gotovina
večja vsota kot hipoteka na stokratno vrednost posestva se išče. Obresti po dogovoru. Ponudbe na oglasni oddelek »Jutra« pod »Sigurnost«. 1770

Hišo
v centru Maribora, pripravno za vsako večje podjetje
oddam v najem ev. prodam
Vprašati Viljem Abt, Maribor, Kejžarjeva 8

Prodam obsežno vilo
solidno zidano, z vsem komfortom, dve minuti oddaljeno od tramvajske proge v najlepšem ljubljanskem okraju vil. Poleg so obširna gospodarska poslopja s posebnim stanovanjem ter vrt, uporaben za tri stavbne parcele. Poizvedbe pri dr. Vladislavu Peganu, odvetniku v Ljubljani. 1753

PERJE
Kokošje, purje, gosje, račje, navadno, s strojem čiščeno in čohano.
Vzorci se pošiljajo brezplačno in franko.
Dobavlja se v vsaki množini
E. Vajda, Čakovec
Telefon štev. 59, 60, 3, 4

CENE PERJA ZELO ZNIŽANE, ZAHTEVAJTE CENIK IN VZORCE, KI JIH DOBITE BREZPLAČNO!

KONJSKA STRUNA (Rosshaar) „ŽIMA“
žimo za žimnice (madrace) najboljše kvalitete, vsake vrste in v vsaki množini dobite vedno pri tvrdki
FRANC JESE, tovarna žime, Stražišče pri Kranju.
Vzorci franko! Ustanovljeno 1768. Cene nizke!

Razglas o licitaciji
Občina Kočevje-mesto razpisuje za oddajo mestne gramoznice v najem prvo ustmeno dražbo na dan 24. februarja 1935 ob 10. uri dopoldne v pisarni občine Kočevje-mesto.
Mestna gramoznica se bo oddala najboljšemu ponudniku za dobo petih pet proti obojestranski 3-mesečni odpovedi.
Izklicna cena je določena na Din 8000.— letno, ravnotoliko je položiti ob priliki licitacije varščine.
Pojasnila in pripomočki se dobijo proti plačilu odnosno povračilu napravnih stroškov med uradnimi urami v pisarni občine Kočevje-mesto. 1769

RAZUMEN TRGOVEC NE UGIBA
kje bo oglaševal, ker ve, da ima le dnevnik z vedno polnim malim oglasnikom mase kupnomočnih čitateljev.

Tkalski mojster
ki je popolnoma izurjen v vseh delih tkalstva, kakor tudi v montaži, pripravi in ravnanju vseh tkalskih strojev (Jaquard in Schaft), dobi nameščenje v tkalnici za svilene ovratnice. Ponudbe z navedbo kvalifikacije, prakse, državljanstva in plačilnih zahtev pod »Kravattenweberei« na oglasni oddelek »Jutra«. 1780

Semenski krompir „ONEIDA“
gorenjski, priznano najboljši ter roza krompir »Rožnik« dobavlja solidno in točno
Kmetijska okrajna zadruga KRANJ 1781

Revija ŽIVLJENJE IN SVET
POSAMEZNA ŠTEVILKA 2 Din
SEGAJTE PO DOBREM ŠTIVU!

Razpis mesta delovodje
pri občini KRIŽEVCI, srez LJUTOMER
V smislu uredbe o občinskih uslužbencih se razpisuje mesto OBČINSKEGA DELOVODJA in mesto OBČIN. SLUŽITELJA.
Pogoji za občinskega delovodjo so sledeči:
1. Zrelostni izpit srednje šole ali njej enake strokovne šole, z zaključnim izpitom;
2. odsluženi kaderski rok,
3. Jugoslovansko državljanstvo;
4. dobro vedenje;
5. da je telesno in duševno zdrav;
6. znanje strojepisja.
Prejemki: Mesečno Din 800.— in doklade v smislu § 57 uredbe.
Prošnje z vsemi dokumenti je vložiti do 1. marca 1935 pri občinski upravi v Križevcih.
Kavcija: Din 5.000 v gotovini ali v vrednostnih papirjih. 1734

PLISE za volane v različnih gubah.
SPECIELNI ENTEL pajčolanov, rut, šalov, oblek.
FIN ENTEL. vložkov in čipk.
SPECIELNI AŽUR za žepne robce.
AŽURIRANJE prtov, volan. itd.
PREDTISKANJE žen. roč. del. — Krasen čist tisk.
VEZENJE monogramov. zaves, perila z najfinejšo in najtrpežnejšo prejo.
ŽEPNI ROBCI komad 2 Din, 3 Din, 3.50 Din, 5.— Din, 6.— Din.
ZA NAŠE KVALITETNO delo, nizke cene, hitro postrežbo se Vam izplača pot k
Matek & Mikeš, Ljubljana
mo poleg hotela Strukelj. 30

MOJA GOSPODA!
POSEBNO PAZITE! NIKDAR BREZ
PERMA-TEX
ORIG. AMERIK. ZAŠČITNE GUME S 5 LETNIM JAMSTVOM
DOBI SE V VSEH APOTEKAH, DROGERIJAH IN PARFUMERIJAH.

✝

Naznanjam vsem prijateljem in znancem tužno vest, da je po kratki bolezni preminil naš ljubljeni soprog, oče, stari oče in tast, gospod

Jožef Baštolc

pek. mojster in posestnik ter ustanovni član mojstranskega Sokola

in nas dne 16. t. m. ob ½5. uri za vedno zapustil.

Pogreb blagega pokojnika bo v ponedeljek, dne 18. t. m. ob ½4. uri popoldne iz hiše žalosti v Mojstrani na pokopališče v Dovje.

Mojstrana, dne 16. februarja 1935.

Žalujoča soproga, hčerka in ostalo sorodstvo. 1703

Najlepše ure življenja

preživi človek, kadar čita napete romane, ko pošlje svoje misli v čudovit svet fantazije in se tako popolnoma odtrga od vsakdanjih skrbi. Romani iz »Jutrove« knjižnice so zato najbolj učinkovito sredstvo za odmor duha, njegovo pomladitev in splošno pomiritev. Vse skrbi, ki nas tarejo često le zaradi naše črnogledosti na življenje, se ob interesantnih dogodkih, zapletljajih in razvozljajih v teh romanih razblinijo v nič. Močni in borbeni se spoprimemo zopet z neprilikami vsakdanjega življenja.

Privošči si jih vsakdo!

Tek. štev.	Naslov knjige	Broš.	Vez.
1	Blagajna vel. vojvode	Din 8.—	Din 14.—
2	Lucifer	» 8.—	» 14.—
3	Tigrovi zobje	» 8.—	» 14.—
4	Pater Kajetan	» 8.—	» 14.—
5	Zvestoba do groba	» 8.—	» 14.—
6	Onkraj pragozda	» 8.—	» 14.—
7	Misterija	» 8.—	» 14.—
8	Razpad carstva	» 8.—	» 14.—
9	Roman treh src	» 8.—	» 14.—
10	Rdeča megla	» 8.—	» 14.—
11	Hektorjev meč	» 8.—	» 14.—
12	Papežinja Fausta	» 15.—	» 20.—
13	Lov na ženo	» 10.—	» 15.—
14	Ugrabljeni milijoni	» 15.—	» 20.—
15	Milijonar brez denarja	» 8.—	» 14.—
16	Železna cesta	» 15.—	» 20.—
17	Rdeča kokarda	» 15.—	» 20.—
18	Zlati panter	» 10.—	» 15.—
19	Seržant Diavolo	»	» 20.—
20	Belfegor	» 15.—	» 20.—
21	Možje	» 15.—	» 20.—
22	Gusar v oblakih	» 15.—	» 20.—
23	V krempljih inkvizicije	» 25.—	» 32.—
24	Do Ohrida in Bitolja	» 6.—	
25	Gostilne v stari Ljubljani	» 6.—	
	Vseh 25 knjig	Din 258.—	Din 390.—

Poštnina znaša: za 1 knjigo Din 2.—, za 2 knjigi 3.—, za 3 knjige 4.—, za 4 knjige 6.—. Od 5 knjig do 9 knjig Din 8.—, za 10 knjig 10.—, za 25 knjig 20.—.

PRI ODJEMU VSEH KNJIG ŠE PO 10% POPUSTA.

Knjige naročite pri upravništvu „Jutra“ v Ljubljani.

NAGLO SREDSTVO, DA ZADOBITE SIJAJNO BELE ZOBE IN ZANOSEN NASMEH.

Začnite snažiti zobe s KOLYNOS-om. Videli boste kako naglo zadobite belino in blesk, zaradi katerih ste se toliko divili drugim. Videli boste, kako bo Kolynos polepšal vaše zobe kot noben drug izdelek. Prepričali se boste v najkrajšem času, v koliko so vam postali zobje bolj beli. Poskusite s Kolynosom počenši z današnjim dnem.

KOLYNOS PASTA ZA ZOBE

LIPSKI POMLADNI VELESEJEM 1935

Pričetek 3. marca

60 % popust za vožnje po nemških železnicah
Vsa pojasnila, tudi za nakup registermark dajejo

ING. G. TÖNNIES, LJUBLJANA

Tyrševa cesta štev. 33. — Telefon štev. 27-62.

ZVANIČNI BIRO LAJPCIŠKOG SAJMA, Beograd, Knez Mihajlova štev. 33.
POTOVALNE PISARNE »PUTNIK.

kot NAJPOPOLNEJŠA in cenejša
KRALJEVNI DVORNI DOBAVITELJ
NAJVEČJA DOMAČA RAZPOŠILJALNA TVRDKA

F. SCHNEIDER

IZDELOVANJE GLASBIL IN GLASBENIH PRITEKLIN
ZAGREB, Nikolićeva ul. 10./c

Violine..... od Din 71.- navzgor
Kitare..... » 148.- »
Mandoline..... » 98.- »
Harmonike..... » 75.- »

Havajske kitare, klavematične harmonike, trube, saksofoni in t. d. najcenejše.

ZAHTEVAJTE BREZPLAČNI POUČNI CENIK

Prostovoljna javna dražba

se bo vršila pri sreskem sodišču v Ložu

dne 27. februarja 1935

ob pol desetih o razprodaji posameznih parcel s trgovsko hišo vred ležeče zapuščine po umrli Dželebdžič Mariji (poprej Lah Franjo) iz Loža. 1741

GUMBE

za perilo, kostume, plašče, suknje, obleke itd.

D. M. C. in C. M. S.

predmete kakor prejico za vezenje v štrenah in klopkih, Mouliné, trakove, čipke, vezenino, sukanec, lastiko, svilo kronsko, Primor, Guliver, Adler, Semperbene, damsko perilo, kravate, ovratnike

DIŠEČE MILO

zobno čistilo Kalodont, Odol, Klorodont, prašek, ščetke, vazelino za roke,

NOGAVICE

damske, moške, otročje in rokavice v veliki izberi nudi po najnižjih cenah

Osvald Dobeic, Ljubljana
Pred Škofijo 15 72
Na debelo! Ogled brezobvezen. **Na drobno!**

Golša, nabrekel vrat

je obolenje ščitne žleze, ki se mora pravočasno zdraviti, ker se sicer delovanje tega važnega organa v svoji funkciji kot zaščita proti strupom vse preveč preprečuje, zaradi česar lahko nastopijo neprijetni, a često tudi nevarni pojavi.

Zdravniška znanost je dognala, da so soli, ki vsebujejo jod, pri raznih oblikah golše izredno učinkovite. Številni bolniki so ugotovili z uporabo našega zelo preprostega

domačega zdravljenja s pitjem

nagel in povsem neškodljiv vpliv na bolezen.

Vsakdo, ki je bolan na **golši, ima nabrekel vrat, otečene žleze,** naj zahteva našo **knjižico,** ki jo vsakomur

POPOLNOMA BREZPLAČNO

pošljemo. Zadostuje dopisnica. Poštno zbiralno mesto:
Georg Fulgner, Berlin - Neukölln, Ringbahnstrasse 24, Abt. P 115.
9799

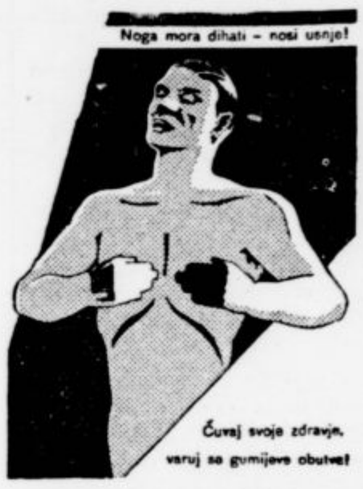

OBLASNI ODBOR NARODNE ODBRANE U ZAGREBU IZDAO JE LETAK SLIJEDECEG SADRŽAJA:

CELA EVROPA SE

bori proti gumijasti obutvi pod devizo:

Noga mora dihati - nosi usnje!

Narava sama nam je darovala idealen materijal za obutev, to je USNJE!

VPRAŠAJTE SAMI svojega zdravnika, ali je USNJENA OBUTEV življenske važnosti za zdravje.

ZDRAVNIK VAM BO ODGOVORIL SLEDEČE:

»Usnje ima luknjice, skozi katere dihajo noge. Brez tega dihanja usnja bi telo zbolelo. Naše noge težko delajo; zato morajo dihati, kakor tudi naša pljuča. Ako oviramo nogam ventilacijo, moramo zboleti.

Zato ne hodite v gumijasti obutvi

ker skozi njo ne prodira zrak. Kadar noga dela, se ogreje kakor tudi ostalo telo. Pri tem izločuje vlago, ki je lahko tako močna, da nastanejo resne bolezni. Pot razjeda obutev in ima neprijeten duh. Ta vlaga mora izhlapevati, ker se v nasprotnem slučaju zbira na stopalu.

Noga postane vroča in vlažna

hoja pa nesigurna in spolzka. Ako tako oznojena noga počiva, se od nabrane vlage ohladi. Vsled teh sprememb med toploto in hladom nastanejo prehladi, ki pozročajo težke bolezni in trpljenja. Zato je za naše telo NAJBOLJE ONO, KAR JE NARAVI NAJBLIŽJE IN TO JE USNJE!

Samo usnjen podplat prepušča zrak

in skozi njegove luknjice noga diha, izločuje vlago in Vam čuva zdravje. Vsled tega

Samo usnjena obutev omogoča zdravo, sigurno in elastično hojo!

Če nosite pravo usnje, ne boste imeli več vročih nog, nesigurne hoje, niti ne boste prehitro utrujeni, niti ne boste v nevarnosti, da se prehladite.

Naše noge prehodijo na tisoče kilometrov

in samo od nas je odvisno, ali bo ta pot vodila

K ZDRAVJU — (USNJE), ali K BOLEZNI — (GUMIJ)

POLEG NARODNEGA ZDRAVJA MORAMO ČUVATI NARODNO GOSPODARSTVO, ker z nakupom, predelavo in prodajo KOŽE zasluži NAŠ: kmet, obrtnik, industrijalec, trgovec in delavec, s prodajo gumija: inozemski kapital!

AKCIONI ODBOR ZA ZAŠTITU NACIONALNE OBUČARSKO KOŽARSKE PROIZVODNJE I PRODAJE

Srebrne krone
staro zlato in srebro
kupuje rafinerija dragih kovin v Ljubljani, Ilirska ulica štev. 56 — vhod iz Vidovdanske ceste (pri gostilni Mozina). 70

ZAHVALA

Za izraze iskrenega sočutja, ki sem jih prejela ob prerani smrti svojega predobrega in nepozabnega soproga

senatorja dr. Valentina Rožiča

se vsem najprisrčnejše zahvaljujem.

Posebno zahvalo sem dolžna **Njegovemu Veličanstvu kralju Petru II.** za izjavljeno sožalje.

Nadalje se zahvaljujem odposlancem Nj. Vel. kralja brig. generalu g. **Pekiću,** dvorni dami ge. **Franji Tavčarjevi,** ministru g. **dr. Dragu Marušiču** in njegovemu odposlancu inspektorju g. **dr. Matku,** knezoškofu g. **dr. Gregorju Rožmanu,** banu g. **dr. Pucu** in njegovemu pomočniku g. **dr. Pirkmajerju,** podpredsedniku senata g. dr. **Ploju** in vsem senatorjem, narodnim poslancem in članom banovinskega ter občinskega sveta, zastopnikom univerze in drugih prosvetnih zavodov in ustanov, zastopnikom oblasti, duhovščine ter korporacij in društev iz Ljubljane in z dežele, zlasti pa govornikom in pevcem ter prijateljem iz Koroške.

Srčna hvala vsem neštevilnim prijateljem, znancem in vsem onim, ki so na kakršenkoli način počastili blagega pokojnika!

1771 **MILKA ROŽIČ.**

Lepo

kurje perje

nečohano, kg. po Din 5.—, iz skladišča razpošilja po povzetju

Viljem ABT, eksport, Maribor

Najmanjši odjem 15 kg!

Na križišču centra Ljubljane oddamo v prvem nadstropju

komfortno

stanovanje

obstoječe: iz 5 velikih sob in dveh kabinetov, primerno tudi za poslovne lokale. Vprašati je v oglasnem oddelku »Jutra«.

Urejuje Davorin Ravljen. — Izdaja za konzorcij »Jutra« Adolf Ribnikar. — Za Narodno tiskarno d. d. kot tiskarnarja Franc Jeromšek. — Za inseratni del je odgovoren Alojz Novak. — Vsi v Ljubljani