Vsem bralcem čestitamo ob 29. novembru – Dnevu republike!

glasnik

glasilo delavcev živilskega kombinata žito ljubljana

ŠTEVILKA 3 1986 OKTOBER–NOVEMBER

Obračun osebnih dohodkov še naprej po starem

Spremembe samoupravnega sporazuma o nagrajevanju v DO ŽITO prihodnje leto?

Delavski svet DO ŽK ŽITO je na svoji seji, dne 5. novembra sklenil skladno z določbo 25. člena Statuta DO ŽK ŽITO, da **se razveljavi sklep o razpisu referenduma** na dan 26. novembra 1986 za sprejem sprememb in dopolnitev Samoupravnega sporazuma o skupnih osnovah in merilih za razporejanje dohodka, čistega dohodka ter delitev sredstev za osebne dohodke in skupno porabo v DO ŽITO, ki je bil razpisan 21. oktobra.

V obrazložitvi je rečeno, da delegati delavskega sveta v fazi obravnave osnutka niso uspeli uskladiti svojih predlogov in pripomb v smislu resolucije SR Slovenije, meril družbenega dogovora in stališč sindikata, saj nadaljnje usklajevanje osnutka vodi v še večjo uravnilovko. Uravnilovka pa bi imela za posledico še večje nezadovoljstvo in s tem fluktuacijo strokovnih, vodilnih in vodstvenih delavcev, kar bi povzročilo motnje v samem delovnem procesu, samoupravnih odnosih in poslovanju delovne organizacije.

Razpis referenduma za priključitev slaščičarne Bistrica bo potekal po načrtu, torej 26. novembra.

V. problemska konferenca komunistov Žita

Komunisti o odprtih vprašanjih v našem delovnem okolju

V sredo, 15. oktobra je bila peta problemska konferenca komunistov DO Žito. Na njej so poleg domačih delegatov sodelovali tudi Tina Tomlje, članica CK ZK Slovenije, Iztok Winkler, predsednik Mestne konference ZKS in Ivan Kuhar, predsednik Občinskega komiteja ZK Moste-Polje. Predsedstvo problemske konference bo na podlagi razprave pripravilo predlog stališč in sklepov, ki bodo izhodišče za nadaljnje delo komunistov v DO Žito.

Udeleženci problemske konference so najprej poslušali poročilo predsedstva o delu v preteklem obdobju, nato pa so soglasno potrdili sedanje predsedstvo v sestavi Toljen Grafenauer, Martina Medvešek in Dušan Kraševec še za naslednji mandat. Nato je Marko Sok, direktor DO Žito, podal uvodni referat, v katerem je skušal zajeti celotno stanje v naši delovni organizaciji. (Referat je objavljen kot podlistek na naslednjih straneh.)

V nadaljevanju problemske konference so predstavniki posameznih temeljnih organizacij in skupnih služb prikazali najpomembnejše usmeritve in nerešene probleme v svojih delovnih sredinah.

Najprej je predstavnik Tehničnih obratov spregovoril o težki situaciji v svojem tozd, ki izhaja že iz časa same ustanovitve te temeljne organizacije in pozval vse odgovorne, naj čimprej poiščejo ustrezno rešitev, ki bo zagotavljala ekonomsko varnost zaposlenih in upravičenost obstoja te temeljne organizacije.

Šumi je predstavil svojo izvozno dejavnost in neskladja, ki se pojavljajo v izvozu. Poudarili so, da izvoz ni ustrezno vzpodbujen, niti v družbi nasploh, kot tudi ne v Žitu, kar postavlja izvoznike (zaradi cenovnih neskladij) v neenak položaj z ostalimi organizacijami druženega dela.

Osnovni problem v TOZD Mlini ostaja še naprej isti: izguba. Le-ta je posledica neskladja med cenami surovin in cenami končnih izdelkov – mok, kakor tudi visokih obresti za najete kredite. Ker predstavlja omenjeni položaj že kar »kronično bolezen«, se zavzemajo delavci tozda za sistemsko družbeno rešitev, saj sami, pod sedanjimi pogoji ne morejo zagotoviti uspešnega poslovanja.

Predstavnik Imperiale je prikazal prednosti kooperacijskega sodelovanja z zunanjim partnerjem, konkretno s firmo Hitchler Internacional in hkrati opozoril na problem ustrezne cenovne politike in ustrezne stimulacije za izvoznike.

Ob gradnji nove pekarne v Kranju menijo predstavniki tega kolektiva, da bi morala biti zbrana določena sredstva za novogradnjo tudi v okviru DO Žito. V novem objektu bo tudi dovolj prostora za uvedbo dodatnega proizvodnega programa, ki bi ga morali pripraviti v službi za razvoj in raziskave.

V nadaljevanju je predstavnik Pekarne Vrhnika prikazal razvoj njihovega tozda, ki spada med manjše temeljne organizacije in ima zato svoje značilne posebnosti. Največjo težavo

Nadaljevanje na 2. strani

Boljši pogoji za delo v prenovljeni pekarni v Šmartnem.

Jesen v znamenju otvoritev novih ali prenovljenih objektov

V letošnjem letu se zaključuje vrsta naložb v nove proizvodne zmogljivosti. Vložili smo velika finančna sredstva, ki naj bi sčasoma prispevala k boljšim poslovnim rezultatom in k večji kakovosti naših proizvodov. Z novimi proizvodnimi linijami in s posameznimi stroji uvajamo sodobnejšo tehnologijo, ki je nujni pogoj za uspešno poslovanje.

Avgusta se je z otvoritvijo prenovljene pekarne v Novem mestu začela vrsta skromnih slovesnosti ob zaključkih naložb v nove ali prenovljene proizvodne zmogljivosti. Tako so bile še slovesne otvoritve tovarne čokolade v TOZD Triglav-Gorenjka, majhnih pekarn Breg in Supermarket v Ljubljani, Pekarne Šmartno, sledile bodo še otvoritve sušilnice za sušenje žit na Šmartinski, avtomatske linije v pekarni Samova, predvidena je tudi otvoritev nove pekarne v Kranju oziroma v Naklem pri Kranju...

Vse te delovne zmage, ki so plod združevanja lastnega dela in sredstev, postavljajo pred zaposlene novo nalogo: skozi nemoteno in kvalitetno proizvodnjo ponuditi trgu zanimive in predvsem kvalitetne izdelke, tako da se bo prek dobrih finančnih rezultatov pokazala in dokazala upravičenost vseh naših naložb. To najbrž ne bo lahka naloga, zato je še

Nadaljevanje na 2. strani

Komunisti o odprtih vprašanjih v našem delovnem okolju

Nadaljevanje s 1. strani

predstavlja prešibka zmožnost financiranja razvojno zanimivih, novih programov, drugo težavo pa predstavlja neskalden razvoj dislociranih obratov, saj ni dovolj sredstev za posodobitev.

Za investicijo obnove tovarne čokolade v TOZD Triglav-Gorenjka so se združevala sredstva ostalih tozdov v okviru delovne organizacije. O takšnem združevanju sredstev, o odprtih vprašanjih in možnih usmeritvah v prihodnje je spregovoril delegat omenjene tozd.

Komunisti TOZD Pekarna Dolenjska so opozorili na premajhno spoštovanje pekarske dejavnosti in poklica peka, na nekorekten odnos sredstev javnega obveščanja pri obveščanju javnosti o stanju v tej proizvodni dejavnosti, ki ruši ugled temeljne organizacije in povzroča nezadovoljstvo med zaposlenimi. Nakazali so tudi možne poti za boljšo informiranost družbe o sami dejavnosti.

V TOZD Pekarstvo in testeninarstvo opozarjajo na vrsto vprašanj, kateri bi morali posvetiti več pozornosti. Med njimi so tudi naslednja: o kvaliteti proizvodov, zlasti kruha, o neusklajeni cenovni politiki, o slabem posluhu trgovcev za reševanje skupnih težav, o previsokem deležu nočnega dela in druga.

Tudi v TOZD Blagovni promet se srečujejo z nekaterimi izrazitimi problemi, zlasti pa je pomembno tolmačenje novih zakonksih določil ('en posrednik – ena marža'), od katerih je odvisen sam obstoj tozd kot take. V zvezi s tem je prisotno v Blagovnem prometu nezadovoljstvo, saj pojasnil ustreznih organov še niso dobili, čeprav bodo zakonske spremembe stopile v veljavo z novim letom.

Komunisti v DSSS opozarjajo predvsem na dva problema: veliko fluktuacijo kadrov, predvsem odhajajo kadri z visoko in višjo stopnjo strokovnosti, in na stalne težave pri financiranju dela skupnih služb. Temeljne organizacije namreč kritizirajo delo skupnih služb in ne pristajajo na višino stroškov, ki jih predvideva plan svobodne menjave dela.

Iztok Winkler je spregovoril o tem, da je združitev v delovno organizacijo, ki je bila izvedena pred leti, dala pozitivne rezultate, saj je potrošnik normalno preskrbljen. Opozoril pa je na premajhno posvečanje pozornosti vzgoji potrošnika. Poleg tega se je dotaknil kadrovske problematike in izobraževanja odraslih in mladine. Poudaril je tudi, da je treba vzpodbuditi delo komunistov, oblikovati stalne akcijske konference, predsedstvo akcijske konference pa naj se sestaja pogosteje.

Tina Tomlje je povedala, da je problemska konferenca dela dobre usmeritve za nadaljnje delo, opozorila je na potrebo po razvijanju bogatejših proizvodnih programov in ponudila v razmislek dve pobudi. Prva se nanaša na možnosti razvoja določenih oblik kooperacij z drobnim gospodarstvom, saj mora biti razvoj zasebnih dejavnosti vzporeden z razvojem organizacij združnega dela. Druga pobuda pa govori o orientaciji za združevanje sredstev v neke proizvodne programe s strani posameznikov, ki bi lahko vložili del svojih sredstev. O tem naj bi razmislili komunisti, tudi v Žitu.

Ob koncu problemske konference so se odločili, da bo predsedstvo pripravilo predlog stališč in sklepov problemske konference, ki jih bodo posamezne osnovne organizacije obravnavale in sprejele. Po sprejetju stališč in sklepov bodo le-ti predstavljali temelj za nadaljnje delo komunistov.

Stališča in sklepi problemske konference bodo objavljeni v naslednji številki Glasnika.

Jesen v znamenju otvoritev novih ali prenovljenih objektov

Nadaljevanje s 1. strani

bolj kot doslej pomembno sodelovanje vseh, od neposrednih proizvajalcev, nabave, prek marketinga, prodaje, pa vse do trgovine. Tudi razvojna služba ima pri tem pomembno vlogo, saj zahtevajo nove zmogljivosti tudi iskanja možnosti proizvajanja novih artiklov.

Za sodelovanje so potrebni zdravi medsebojni odnosi in delovna zagnanost. Slednje pa izhaja iz zadovoljstva pri delu, ali drugače povedano: iz ustreznega upravičenega nagrajevanja. Na žalost smo namreč tako v družbi nasploh kot v Žitu prišli do tega, da je postal denar (osebni dohodek) najpomembnejše merilo zadovoljstva zaposlenih. Vedno več se pogovarjamo o osebnih dohodkih, manj pa o možnostih za boljše, produktivnejše delo. Sem sodijo tudi predlagane spremembe sporazuma o delitvi osebnih dohodkov, ki lahko prispevajo k večjemu zadovoljstvu in delovni vnemi, s čemer bi se lahko tudi medsebojni odnosi še bolj učvrstili.

Vse novosti pa imajo vendarle en glavni cilj: oskrba potrošnika s kvalitetnimi prehrambenimi proizvodi in prek tega ustvarjanje ustreznega dohodka. Poudarek je na kvaliteti, saj smo letošnje leto razglasili prav za leto kvalitete. Koliko bodo k dosegi cilja prispevale nove zmogljivosti, pa je odvisno od nas samih.

Čestitke za prehojeno razvojno pot

Med številnimi gosti ob otvoritvi rekonstruirane tovarne čokolade je bil tudi Lojze Klemenčič, član IS SR Slovenije in predsednik republiškega komiteja za tržišče in splošne gospodarske zadeve. Prisotnim je povedal naslednje:

»V sedanjem zaostrenem gospodarskem položaju je še posebej prijetno, da kolektiv tovarne čokolade v Lescah praznuje povezano z 20-letnico pekarne tudi pomembno delovno zmago z otvoritvijo prenovljene tovarne čokolade. Pot do te delovne zmage ni bila kratka niti lahka.

To pa je obenem priložnost, da spregovorimo o nekaterih nadaljnjih skupnih prizadevanjih.

Letošnja gospodarska gibanja v SR Sloveniji niso v skladu s pričakovanji. Proizvodnja ne dosega planirane rasti, izvoz je manjši, inflacija pa višja od pričakovane. Poslovni rezultati organizacij združenga dela niso zadovoljivi, zlasti z vidika delitvenih razmerij za zagotavljanje in krepitev materilane podlage združenega dela.

Zvezni izvršni svet je z namenom, da bi preusmeril neugodna gospodarska gibanja v Jugoslaviji, že junija in julija predlagal in sprejel številne ukrepe. V kratkem pa se bo začela obravnava tretjega paketa ukrepov.

Ocene sprejetih ukrepov so različne, čeprav je preuranjeno soditi o njihovi celoviti učinkovitosti. Rečemo pa lahko, da so nekateri ukrepi administrativne narave in ne prispevajo k uveljavljanju ekonomskih in tržnih zakonitosti. Zato si moramo prizadevati, da bi taki ukrepi trajali čim krajši čas, hkrati pa pospešeno sprejemali tisti ukrepi, ki vzpdobujajo tržni način gospodarjenja.

Pogosto se soočamo z nekaterimi poenostavljenimi gledanji na sedanje gospodarske težave. Vse preveč je tistih, ki mislijo, da bomo prišli iz gospodarske krize samo s spreminjanjem predpisov, zakonov itd. Vse premalo pa je tistih, ki se zavedajo, da je poleg stalnega dograjevanja in izpopolnjevanja sistema izhod predvsem v povečanju proizvodnje, izvozu, večji produktivnosti in poslovnosti in, nenazadnje, večjemu spoštovanju prizadevnega in poštenega dela.

V okviru vseh teh prizadevanj pa je še posebej pomembna stalna skrb za osnovno preskrbo prebivalstva. V SR Sloveniji smo doslej uspešno premoščali številne težave pri zagotavljanju osnovne preskrbe prebivalstva. Še posebej je potrebno omeniti leto 1982, ko smo ob največjih motnjah na jugoslovanskem trgu preizkusili celokupni sistem preskrbovalne funkcije v SR Sloveniji. Pridobljene izkušnje uspešno koristimo za nadaljnji razvoj in krepitev preskrbovalnega sistema.

Posebnost preskrbe z osnovnimi živili je v že skoraj praviloma prisotnih zapletih pri oblikovanju cen teh proizvodov. Težko je namreč usklajati ekonomiko poslovanja organizacij združenega dela ob sedanjem administrativnem določanju cen osnovnih živil. Zato nastajajo cenovna nesorazmerja med stroški proizvodnje in končno prodajno ceno skoraj pri vseh proizvodih osnovne preskrbe. Tako je, na primer, pri vsakem kilogramu osnovne vrste kruha okoli 50 dinarjev negativnih razlik, pri litru olja 180 dinarjev; negativne razlike pa nastopajo tudi pri sladkorju in mesu. To pomeni, da se prehrambena industrija oziroma tisti del, ki je vezan na osnovna živila, vse bolj izčrpava, kar onemogoča realizacijo nujno potrebnih razvojnih programov.

Doslej smo v SR Sloveniji na različne načine in z različnimi viri reševali pokrivanje negativnih razlik v cenah. Težave pričakujemo tudi v tem ekonomskem letu, še predvsem zato, ker so nekateri dosedanji viri zaradi gospodarskih razmer povsem negotovi. Vse bolj bo treba probleme v preskrbi urejati v celotni reprodukcijski povezavi od pridelave in prireje do končnih prehrambenih proizvodov.

Ena pomembnih oblik reševanja navedenih problemov je vgrajena v novem sistemu organiziranosti na področju pospeševanja proizvodnje hrane in zagotavljanja osnovne preskrbe. V Skupščini SR Slovenije je bil v tem tednu sprejet osnutek zakona, medtem ko bo novembra obravnavan predlog zakona. Z njim bo uvedena možnost trajnejšega sistemskega zagotavljanja sredstev za navedene namene, za razliko od dosedanjega sistema vsakoletnih intervencijskih zakonov in stalne nevarnosti, da se zaradi tarenutnih razmer in predvidenega načina reševanja onemogoči dosedanji način financiranja teh področij, kar bi pomenilo, da bi se lahko nenadoma znašli v povsem nemogoči situaciji glede nadaljnjega zagotavljanja sredstev.

Med nosilci preskrbe v SR Sloveniji ima pomembno mesto in vlogo tudi DO Žito s svojimi temeljnimi organizacijami združenega dela in delovnimi enotami v velikem delu Slovenije. Poleg osnovne funkcije, preskrbe občanom in delovnih ljudi s kruhom, so pomembni tudi drugi programi, med katere sodi tudi proizvodnja čokolade in mehkega peciva, ki sta pomembni za osnovno preskrbo in za turistično ponudbo. To pa je za področja, kjer se osnovna preskrba prebivalcev povezuje z močnejšo turistično potrošnjo kot je to primer prav Gorenjske in območja, ki ga pokriva vaša temeljna organizacija združenega dela, še toliko pomembnejše.

Sedanjo proizvodno stopnjo pekovskih in čokoladnih izdelkov ter mehkega peciva ste delavci TOZD Triglav–Gorenjka Lesce dosegli z velikimi napori. Nekateri vaši proizvodi imajo pomembno mesto tudi v jugoslovanskem merilu. Pomembnejša od vaše velikosti pa je programska zaokroženost v nastopu na domačem trgu in izvozu, razvojna usmerjenost in delovna vztrajnost, tako da je lahko vaše osnovno sporočilo »kvaliteta proizvodov in sigurnost dobave«.

V imenu Izvršenga sveta Skupščine SR Slovenije vam čestitam za prehojeno razvojno pot s prepričanjem, da boste ob delovnih pogojih v novi tovarni nadaljevali svoja prizadevanja, kar je najboljše zagotovilo, da bodo vaši kupci, delovni ljudje in občani tako Gorenjske kot drugih delov Slovenije in Jugoslavije v prihodnje preskrbljeni z vašimi kvalitetnimi in raznovrstnimi proizvodi.«

Tovarna čokolade tudi uradno odprta

V soboto, 27. septembra je bila v TOZD Triglav-Gorenjka Lesce slovesna otvoritev prenovljene tovarne čokolade in enote za proizvodnjo mehkega peciva. Hkrati so proslavili tudi 20-letnico tamkajšnje pekarne in 15-letnico organizirane proizvodnje mehkega peciva.

Ob uradni otvoritvi prenovljene tovarne čokolade je bil osrednji govornik Jože Vidic, svetovalec v TOZD Triglav-Gorenjka. Prisotnim je orisal zgodovino proizvodnje čokolade na Gorenjskem, ki ima že 65-letno tradicijo, in potek obnovitvenih del.

Med drugim je povedal, da so strokovnjaki Žita skupaj z zunanjimi sodelavci izdelali leta 1977 po večletnih pripravah obširen investicijski program za rekonstrukcijo tovarne čokolade in mehkega peciva z vso potrebno tržno analizo. Gorenjka je bila takrat prostorsko tako utesnjena in tehnološko zastarela, da kljub velikim naporom ni mogla slediti razvoju drugih, sorodnih tovarn.

Poudaril je, da so po mnogih zapletih in po dopolnitvah prvotnega načrta vendarle izpeljali rekonstrukcijo in posodobitev čokoladne proizvodnje in proizvodnje mehkega peciva, obenem pa so zagotovili kompletno energetiko za potrebe tozda. Tako so z novo opremo obnovili kotlovnico, uredili vso potrebno napeljavo, speljali nov energetski vir – zemeljski plin; mazut pa je ostal rezervni vir. Sočasno so zamenjali tudi obe proizvodni liniji v pekarni in vgradili peč za proizvodnjo drobnega pekarskega peciva.

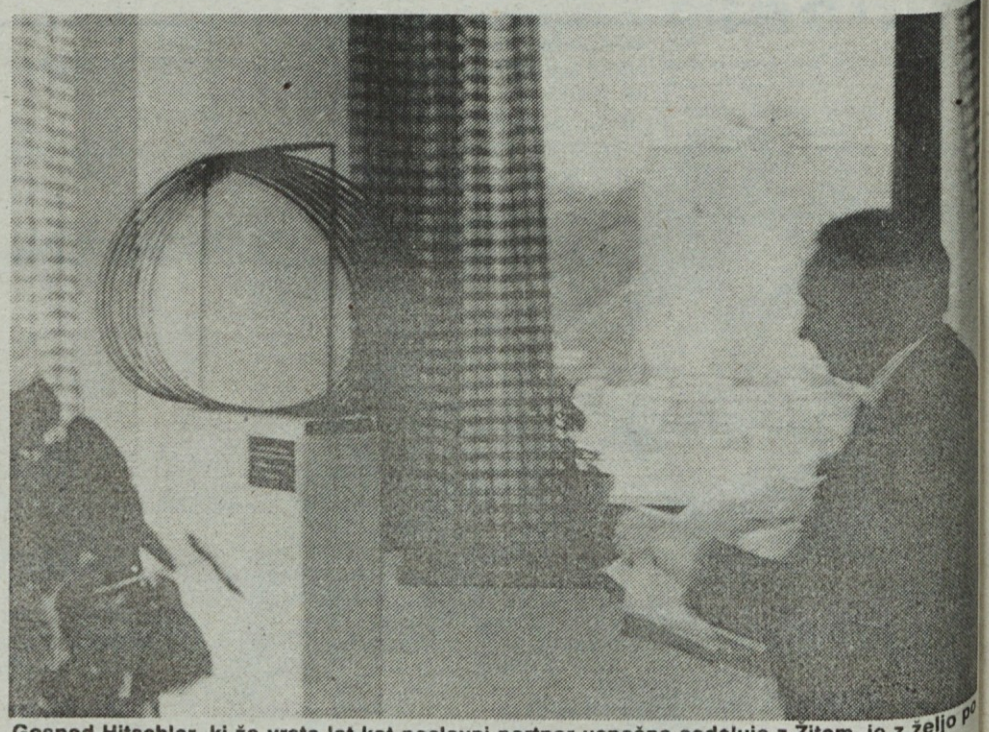

Gospod Hitschler, ki že vrsto let kot poslovni partner uspešno sodeluje z Žitom, je z željo po nadaljnjem sodelovanju poklonil domačinom umetniško skulpturo.

Celotna rekonstrukcija je stala 136 milijonov dinarjev.

V nadaljevanju je tovariš Vidic pojasnil, da omogoča nova tehnologija poleg klasičnega programa še proizvodnjo polnjenih čokoladnih tablic, s čemer se bistveno zmanjšujejo uvozne surovine. Istočasno so pričeli s pomočjo firme Hitschler z dodatno proizvodnjo – z riževim programom, ki je v celoti namenjen izvozu.

Ob koncu se je zahvalil vsem, ki so kakorkoli pripomogli k razvoju tozda.

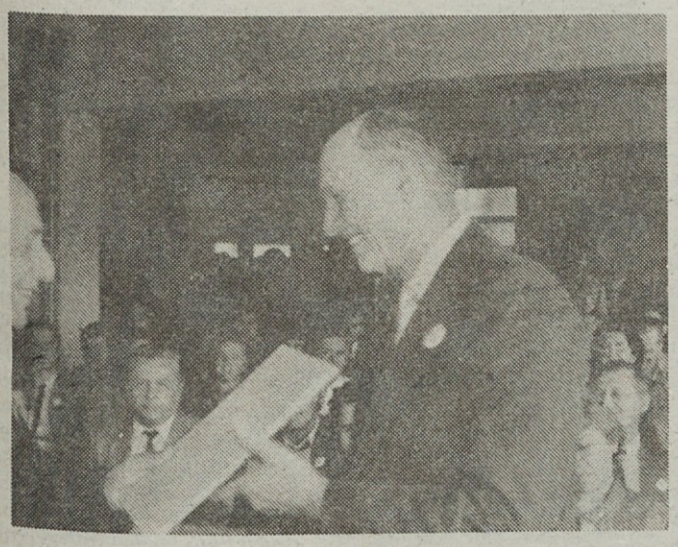

Za izredna prizadevanja pri izvedbi investicije so prejeli posebna priznanja *Jože Vidic, Anton Pintar* (levo), *Bojan Rak* (desno) in *g. Hitschler.*

Proizvodnja v novih prostorih medtem že poteka. Na sliki: spretne roke delavk na t. i. riževem programu.

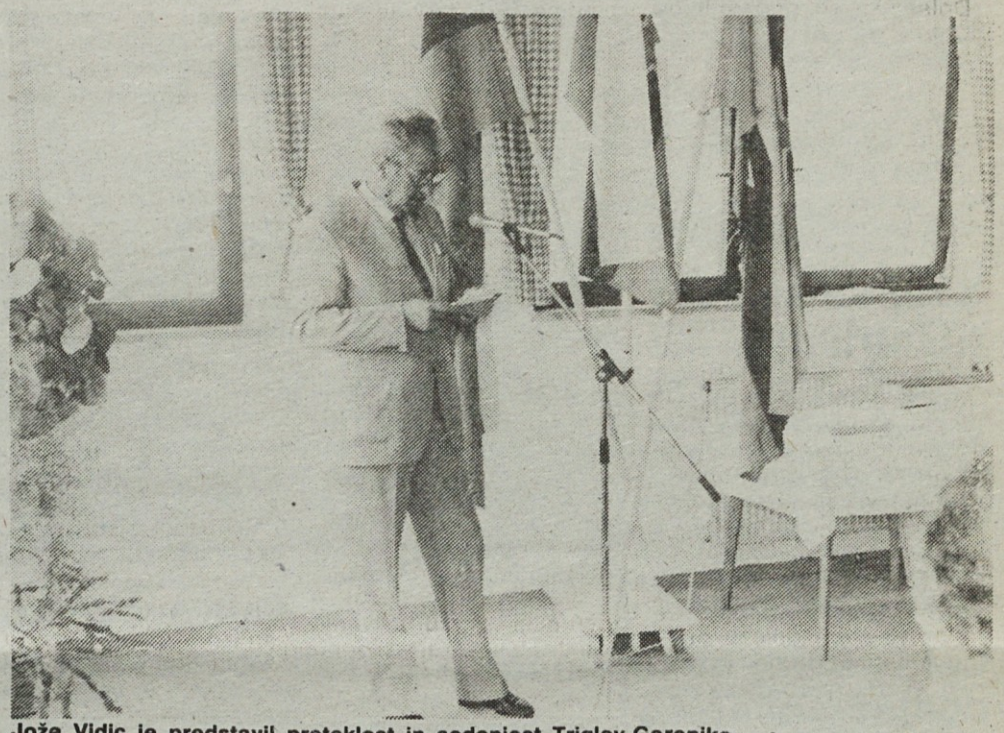

Jože Vidic je predstavil preteklost in sedanjost Triglav-Gorenjke.

Tudi Zasavju se obeta boljša preskrba s kruhom

Pekarna Šmartno: 700 kilogramov kruha vsako uro

Šmartno pri Litiji – Z otvoritvijo prenovljene pekarne Šmartno se je v petek, 10. oktobra tudi uradno začela peka kruha v novih proizvodnih prostorih z novo proizvodno opremo. Pekarna bo oskrbovala s kruhom območja Zasavja in Dolenjske, ki so med območji ljubljanskih pekarn in pekarne v Trbovljah.

Na otvoritvi je Marjan Rabuza, predsednik delavskega sveta TOZD Pekarstvo in testeninarstvo, takole opisal pomen nove pridobitve:

»Pekarna, ki jo predajamo namenu, zagotavlja sigurnejšo in pestrejšo oskrbo občanov s kruhom in pecivom; delavcem pa daje boljše delovne pogoje in možnosti nadaljnjega razvoja. Delavci so v stari pekarni morali delati neprekinjeno v treh izmenah. V primeru okvar ter ob sobotah in pred prazniki smo morali dovažati kruh tudi od drugod. V pekarni je prevladovalo težko fizično delo. Vso moko je bilo potrebno v vrečah znesti v pekarno. Na stari dotrajani peči smo lahko spekli le približno 214 kilogramov kruha na uro. Omejene proizvodne možnosti in zastarela iztrošena oprema so iz dneva v dan slabšale ekonomske možnosti poslovanja pekarne.

V obnovo je bilo vloženih prek 13 milijard starih dinarjev. Namesto prejšnjih 214 kg kruha na uro ga bodo v enakem času spekli v na novo instalirani opremi kar 700 kg.

Marjan Rabuza govori ob otvoritvi.

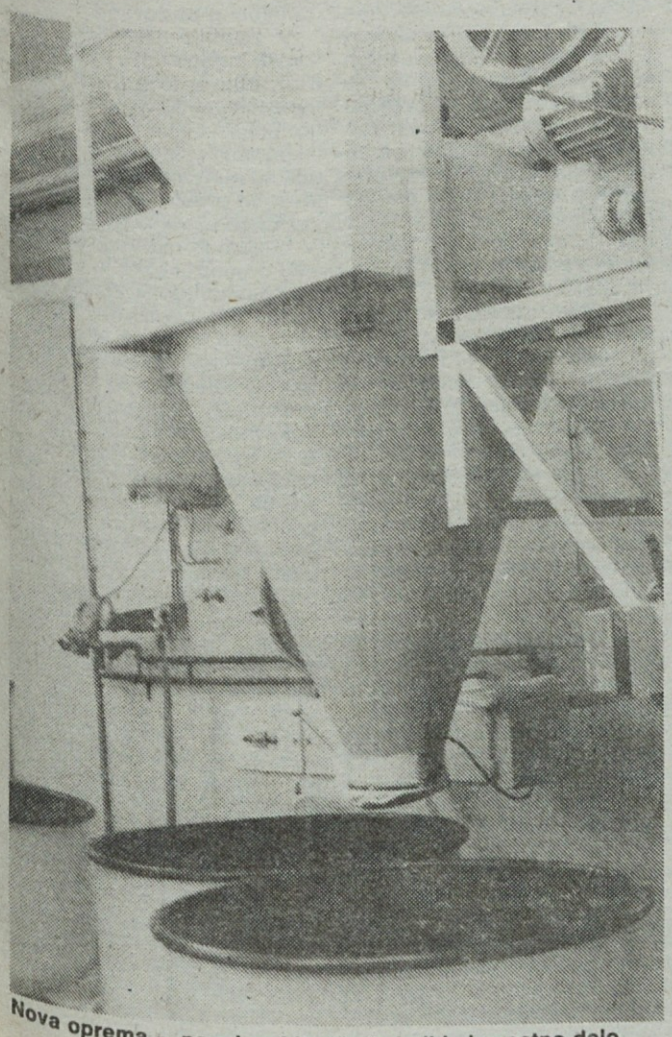

Nova oprema – pogoj za hitrejše in bolj kakovostno delo.

Na zunaj opazen napredek je v skladiščenju in transportu moke. V ta namen so poleg zgradbe pekarne postavljeni trije silosi s skupno kapaciteto 90 ton moke. Moko bomo dovažali v razsutem stanju z avtocisterno, jo skladiščili v silosih in jo po ceveh transportirali s pnevmatskim transportom do odvzemnega mesta. Delavec bo samo s pritiskom na gumb dobil po cevi željeno količino in vrsto že presejane moke v mešalno posodo. Sodobnejši mešalni stroj bo ob strokovno zahtevnejšemu rokovanju omogočil boljšo kvaliteto proizvodov tudi iz slabše surovine.

Modernizirani so tudi drugi del proizvodnega procesa ter izboljšani sanitarno-tehnični pogoji zaposlenih.

Vse te pridobitve pa bodo opravičile svoj obstoj in poslanstvo v dobro preskrbe prebivalstva le ob merljivem in prizadevnem delu zaposlenih.

Otvoritev prenovljene pekarne Šmartno ne sme pomeniti začetek in hkrati konec razvoja tega prepotrebnega obrata. Vložen trud in finančna sredstva nas zavezujejo, da s širitvijo proizvodnega programa kruha in peciva, z boljšo oskrbljenostjo sedanjega tržišča in širitvijo prodajnega območja izven lokalnih meja organiziramo dvoizmensko delo v obsegu, ki bo zagotavljal popolno sigurnost oskrbe tudi ob največjih povpraševanjih pred prazniki. Vse to daje tudi možnosti odpiranja novih delovnih mest.

Prizadevali si bomo tudi za čimprejšnje organiziranje pekarstvu vzporedne dejavnosti v prostorih prvega nadstropja starega dela zgradbe, ki jih za pekarno ni mogoče uporabiti.«

Kakšno je življenje v Žitu?

(Referat Marka Soka na V. problemski konferenci komunistov)

1. Petič se komunisti ŽITA srečujemo na problemski konferenci. Odločili smo se namreč, da preko te oblike vsako leto napravimo inventuro vseh dosežkov in odprtih problemov, ter da na osnovi tega začrtamo naloge in aktivnosti komunistov za dosledno uresničevanje naših razvojnih ciljev, ki smo jih opredelili v planskih aktih, za dvig materialne proizvodnje in razvoj samoupravnih družbenoekonomskih odnosov in političnega sistema socialističnega samoupravljanja ter vodilne vloge ZK. Izkušnje nam kažejo, da smo se v preteklosti opredelili predvsem za analiziranje problemov, manj pa za iskanje poti in rešitev za njihovo premagovanje in odpiranje jasnejše perspektive našega razvoja, kar brez poglobljene akcije komunistov ne bomo sposobni rešiti. Ne gre nam vse gladko in vsakodnevno življenje rojeva probleme, ki pospešujejo oziroma omejujejo dogovorjene rešitve. Kakorkoli gledamo na probleme, pa vendarle vidimo, da se začenjajo in končujejo pri nas delavcih in še posebej pri nas vodilnih in vodstvenih delavcih.

Naj na kratko povzamem glavne teme dosedanjih problemskih konferenc. Prva je leta 1981 imela osrednjo temo, kako organizirati življenje v naši DO in kako povezati razbite temeljne organizacije s skupnimi interesi v močno in zdravo DO. Na teh osnovah smo pripravili »bohinjske dogovore«, v katerih smo podrobno obdelali vse poslovne funkcije s posebnim poudarkom na odnosih med TOZD in DO. To je bila tudi osnova za dopolnjevanje samoupravnih aktov in planskih dokumentov.

Druga problemska konferenca je obravnavala posamezne poslovne funkcije s ciljem po uvajanju načel produktivnosti dela in ekonomičnosti poslovanja.

Tretja problemska konferenca je v ospredje postavila razvojno raziskovalna prizadevanja, jačanje kadrovskih potencialov našega kombinata, socialne varnosti in pospeševanje izvozne aktivnosti vseh naših temeljnih organizacij. Četrta problemska konferenca, ki je bila lani, je ugotovila, da smo dosegli na preskrbovalnem in konditorskem področju zadostno sigurnost pri preskrbi s surovinami na osnovi dolgoročnih vlaganj in da je potrebno posebne napore vložiti v kvalitetne razvojne usmeritve. Dogovorili smo inštitucijo združevanja 40 % zakonsko določene amortizacije ter se dogovorili za razvojno raziskovalni sklad kot obliko pospeševanja inventivne dejavnosti v naših TOZD in DSSS. Poleg tega pa smo se na zadnji problemski konferenci dogovorili o akcijskih izhodiščih za realizacijo ciljev, postavljenih v srednjeročnih planskih aktih naše DO.

V času od zadnje problemske konference sem štirikrat poročal predsedstvu problemske konference o realizaciji sprejetih stališč in sklepov. Ocenjujemo, da smo uspešno opravili odgovorno nalogo pri preskrbi z moko in kruhom ter, da smo pomembno vplivali na poslovni model, ki tudi že na tem področju postopoma vključuje ekonomska načela. V realizaciji je tudi stališče o združevanju dela zakonsko določene amortizacije za projekt ekstrudiranje. Prav tako smo uspeli opredeliti razvojne usmeritve za posamezne dejavnosti, ki so prisotne v naši DO. Od pomembnih stališč nismo realizirali samo razvojnega sklada. Razlog za to je v velikem kadrovskem osipu strokovnih, vodilnih in vodstvenih delavcev.

II. Na kratko moram navesti ekonomsko in politično stanje

Nadaljevanje na 4. strani

mini glasnik

Izdaja živilski kombinat ŽITO Ljubljana
61000 Ljubljana, Šmartinska 154 Letnik 3 Štev. 23/ 8.3. 1984

Gostje iz Belorusije v Žitu

V okviru gostovanja predstavnikov Beloruske socialistične republike ob »Tednu beloruske kulture v Sloveniji« je delegacija gostov iz Sovjetske zveze v sredo, 15. oktobra obiskala tudi našo delovno organizacijo Žito. Med obiskom so si gostje ogledali proizvodne prostore na Šmartinski cesti v Ljubljani.

Skupne službe: pokritje za tričetrtletje

Kolegij direktorjev DO Žito je imel seji v torek, 7. in v petek, 10. oktobra. Oblikovali so osnutek sprememb in dopolnitev SaS o nagrajevanju DO, obravnavali osnutka SaS o vzpodbujanju izvoza v DO ter o združevanju sredstev za ekstrudiranje, prejeli so informacijo o kadrovskih vprašanjih in razpravljali o predlogu rebalansa plana DSSS za leto 1986. Pri slednjem so se dogovorili za pokritje negativne razlike v poslovanju delovne skupnosti za prvih devet mesecev.

Letos manj odkupljene domače pšenice

Odkup slovenske pšenice letnik 1986 je bil konec septembra praktično zaključen. Po podpisanih pogodbah smo predvidevali odkup v družbenem sektorju v višini 6007 ton, v združenem delu sektorju 9230 ton. Po podatkih smo do 25. septembra odkupili 3484 ton pšenice v družbenem sektorju, kar predstavlja 70 odstotkov planiranih količin, od kmetijskih zadrug pa smo odkupili 5408 ton ali 59 odstotkov pogodbenih količin.

Hkrati z odkupom je potekala tudi akcija zamenjave pšenice za koruzo, in sicer smo zadrugam dali 881 ton koruze za zamenjavo.

Sodobnejša pekarna v Novem mestu

V petek, 1. avgusta je bila v našem tozdu Pekarna in slaščičarna Dolenjska slovesna otvoritev prenovljene pekarne v Novem mestu. Prisotnim je o razvoju pekarne ter o pomenu nove pridobitve spregovorila direktorica tozda, Dragica Galič.

Z rekonstrukcijo pekarne smo pridobili nove prostore za hlajenje in ekspedit kruha in peciva, nove prostore za proizvodnjo slaščic, iztrošeno krušno peč (stara je bila 16 let) pa smo zamenjali z novo pečjo večjih zmogljivosti. Hkrati je bila prenovljena elektroinstalacija, urejena nakladalna ploščad in parkirni prostor.

Pred obnovo so lahko novomeški peki napekli 1300 kilogramov kilskega kruha, zdaj pa lahko spečejo 1740 kilogramov. Zmogljivost se je torej povečala za dobro tretjino.

Prenova je stala 115 milijonov dinarjev, od tega so 25 milijonov prispevale novomeške organizacije združenega dela.

Rekonstruirana pekarna pomeni za 105-članski kolektiv boljše delovne pogoje, za Novo mesto in okolico pa veliko pridobitev, saj so dane možnosti za kvalitetnejšo in nemoteno oskrbo prebivalcev s pekarskimi proizvodi.

Jože Blažič, najstarejši delavec novomeške pekarne, je prerezal trak in s tem odprl prenovljeno pekarno.

Kadrovske spremembe

V DO Žito je prišlo do nekaterih kadrovskih sprememb na vodilnih in vodstvenih delih, nekaj sprememb pa se pripravlja:

– v TOZD Mlini je za vršilca dolžnosti direktorja TOZD imenovan Peter Krušič,

– s 1. novembrom je prevzel funkcijo pomočnika direktorja DO Žito za plansko ekonomsko področje Rudi Kajtner,

– objavljen je bil razpis za direktorja TOZD maloprodaja, do imenovanja novega direktorja ostaja direktor Darko Lakovič,

– v delovni skupnosti skupnih služb je novi vodja splošno kadrovske službe Iztok Purič.

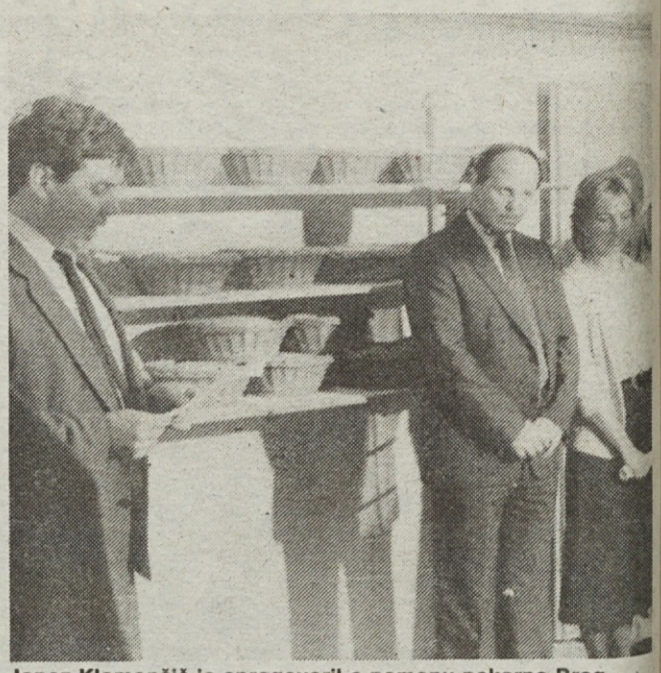

Janez Klemenčič je spregovoril o pomenu pekarne Breg.

Domači hlebci iz pekarne Breg

V torek, 7. oktobra je bila slovesna otvoritev prenovljene pekarne Breg v Ljubljani. V njej se je začela proizvodnja klasičnih domačih kruhov, izdelanih po starih pekovskih postopkih, kar predstavlja popestritev ponudbe na tržišču s kvalitetnim proizvodom.

Na otvoritvi je gostom spregovoril Janez Klemenčič, direktor tozda Pekarstvo in testeninarstvo. Opisal je preteklost pekarne in pomen njene prenovitve.

Pekarna Breg je v preteklosti nekaj časa poslovala kot samostojno podjetje. V letu 1952 je imela Ljubljana 15 manjših pekarskih podjetij. V letih 1955 do 1965 so ekonomski in sanitarno-tehnični kriteriji narekovali opuščanje starih pekarskih obratov. Pekarna Breg se je takrat priključila pekarni Center, kamor spada še danes.

Pekarna Breg je prenehala obratovati, potem ko je kolektiv Pekarne Center odprl na Tržaški cesti svojo novo, veliko pekarno. Sedaj, po nekaj letih, je v njej spet stekla proizvodnja hlebcev, kakršne so nekoč enkrat tedensko pekli v kmečkih pečeh in s katerimi se je družina hranila ves teden. Po takemu domačem, rustikalnem kruhu, ki ostane dalj časa svež, je tudi veliko povpraševanje. Ena izmena bo lahko napekla nekaj več kakor 1000 kilogramov takega kruha.

V obnovo pekarne Breg je bilo vloženih poldrugo milijardo starih dinarjev. Obnova je potekala v skladu z zahtevami spomeniškega varstva, kar pomeni, da je bil z njo dan prispevek k ohranitvi ene izmed etnoloških zanimivosti Ljubljane.

---

v naši DO. Trenutna ekonomska ocena poslovanja naše DO je ugodna. Preskrbovalni kompleks je uspel uskladiti potrebne blagovne tokove in uspešno zagotavlja preskrbo z moko in kruhom v 26 slovenskih občinah oziroma pokriva 87 % slovenskih potreb. Malo smo se sprostili od bilanc in več je možnosti, da se ukvarjamo s samim poslovnim procesom. Uspeli smo vsaditi moment kvalitete, ki se že kaže v diferenciaciji asortimana mok in kruha. Borimo se s premagovanjem »komunalne« mentalitete in z razvijanjem marketinške filozofije tudi na tem področju. K temu nam je pripomogla tudi politika cen, ki se je, razen pri moki tipa 850 in osnovnemu kruhu iz moke tipa 850, odprla ekonomskim zakonitostim. Danes imamo situacijo, ko imajo peki relativno ugodne ekonomske rezultate. Mlinarji pa še vedno vlečejo za seboj izgube iz prvega polletja in ugotavljamo, da nam sedanji cenovni odnosi ponovno prinašajo v mlinih velike izgube. Konditorji niso ekonomsko kritični in imajo razen Triglav-Gorenjke sigurna ekonomska izhodišča. Za razliko od pekov in mlinarjev, ki jim proizvodnja in prodaja naraščata, pa imajo konditorji jugoslovansko bolezen: izboljševanje poslovnih rezultatov ob manjši količinski proizvodnji in prodaji. En del tega polava gre na račun intenzivnega prestrukturiranja proizvodnje, drugi del pa na račun težav pri prodaji na jugoslovanskem trgu. To je v tem momentu tudi prvi problem konditorjev in glavna naloga naše DO. Ob kvalitetnih rezultatih v izvozu, predvsem Šumija, stabilnem izvozu Imperiala ter izgradnji izvoznega asortimana v Triglav-Gorenjki, je domača prodaja pogoj za rentabilno poslovanje konditorskih TOZD. Izvozni rezultati, katerim daje glavni impulz kooperacijska pogodba, so v ŽITU ugodni in nam omogočajo nemoteno preskrbo z repromaterialom in povezovanje naših razvojnih usmeritev s sodobnimi razvojnimi trendi na svetovnem tržišču. Osnovno kvaliteto naši izvozni usmeritvi daje dejstvo, da ne izvažamo naših proizvodnih viškov, temveč gradimo izvozni asortiment.

Kot dejavnost nam preostane še maloprodaja, ki je v zadnjih dveh letih na novo oživela in je uspela osvojiti tip »Žitove prodajalne«, ki pomeni izvirni način prodaje proizvodov iz preskrbovalnega ali konditorskega področja.

V preskrbovalnem kompleksu nisem posebej omenil testeninske dejavnosti in dejavnosti zmrznjene hrane, ki dosegata ugodne poraste količinske proizvodnje in tudi finančne rezultate. Vse to, kar sem naštel, nam daje trdne temelje za rentabilno poslovanje. Seveda nihče ne more biti imun pred cenovnimi nesmisli, ki lahko v trenutku poderejo našo ekonomiko. Ne sprejemamo načina za doseganje dobrih rezultatov, ki je postal pri nas običajen: to je z dvigovanjem cen.

Prav tako pa tudi ne razumemo nekaterih ukrepov ZIS o vračanju cen, v kolikor ni to povezano z vračanji v celotni reproverigi. V tem momentu je najtrši problem v naši DO vzdrževalna služba, ki je združena v TOZD Tehnični obrati. Veliko dogovorov smo sklenili na to temo, vendar nam ne uspe dvigniti ekonomike na nivo rentabilnosti. Prav tako je tudi veliko kritik na račun cen in kvalitete usluge. Veliko je tu nekorektnosti, res pa je to, da taka dejavnost kot jo ima Žito zahteva dežurnega vzdrževalca, ne glede na ceno. Vprašanje je samo, v kakšni organizacijski obliki je ta usluga cenejša. Pri tem problemu bomo morali poenotiti stališča, saj je to predpogoj za normalno delovanje Žita.

Tovarišice in tovariši, dovolite mi še nekaj besed o našem razvoju. Zavedamo se, da bo naša mlinska dejavnost imela v bodoče še vedno pečat sociale in zato pristopamo v Žitu k združeni investiciji ekstrudiranje, ki nam bo omogočila delno kompenzacijo za odvisnost pri obstoječem socialnem asortimanu mlinov. Razvili bomo proizvodni program, ki nas bo ekonomsko sprostil in omogočil rentabilnejše poslovanje. To je združena investicija po novih načelih, kar pomeni, da bodo vse TOZD združevale investijska sredstva v ta namen. To združevanje je tudi preizkus, ali smo mi pripravljeni realizirati sklepe zadnje problemske konference in ali nam planski akti pomenijo resno osnovo za naše poslovanje. Gre za test resnosti in istočasno za vstopnico za sodelovanje za vnaprej. Pri pekarnah smo uspeli z rekonstrukcijami nekaterih pekarn posodobiti našo tehnologijo in postaviti samo preskrbo s tem na trdnejše osnove. Pekarne v Novem mestu, Šmartnem pri Litiji in Ljubljani so temeljito prenovljene in velja poudariti pomoč družbeno-političnih skupnosti in združenega dela v posameznih mestih. Posebej je potrebno izdvojiti gradnjo nove pekarne v Kranju, kjer združeno delo Kranja združuje ogromna sredstva, kot pomoč za izpeljavo te investicije.

Novost na pekarskem področju predstavljajo mini pekarne, s katerimi bomo ponovno oživeli proizvodnjo majhnih enot in s tem tudi nekaterih posebnih vrst kruhov. Ves ta razvoj na preskrbovalnem področju pred nas postavlja dodatno odgovornost za nemoteno in kvalitetno preskrbo. Za to nalogo pa smo po moji oceni še premalo kadrovsko usposobljeni.

Pri konditorjih je ves razvoj vezan na izvozno usmeritev in prisotno je gledanje, da je to tudi prava pot za reševanje problematike domače prodaje. V tovarni čokolade smo z zaključeno investicijo dobili kvalitetno izhodišče za nadaljnji razvoj specialnih asortimanov v tovarni sami in na konditorskem področju nasploh, kar seveda postavlja pred razvojne in poslovne delavce posebne zadolžitve. Šumi zaokrožuje svoje razvojne usmeritve in posega po tehnološko najvišjih dosežkih, ki omogočajo ekonomično poslovanje, izkoriščanje domačih surovin ter proizvodnjo tržno zanimivih proizvodov.

Imperial pristopa k razvoju izvoznega asortimana, ki ima po sami vsebini tudi mesto v Šumiju, vendar smo se le uspeli zaradi nekaterih okoliščin dogovoriti, da ga gradimo v Imperialu.

Iz vsega tega je razvidno, da je naš razvoj izredno dinamičen in da je to ob upoštevanju ekonomskih izhodišč pokazatelj zdrave usmeritve naše DO.

III. Na osnovi nalog ZK pri razvoju samoupravnih družbeno-ekonomskih odnosov in političnega sistema socialističnega samoupravljanja opredeljenih na X. kongresu ZKS in upoštevajoč skupne poslovne cilje in razvojne predpostavke opredeljene v samoupravnem sporazumu o temeljih plana DO ZK Žito za plansko obdobje 1986–1990 predlagam za naslednje obdobje sledeče strateške naloge:

1. Nadaljevali bomo s prizadevanji za nemoteno preskrbo z moko in kruhom. Prav tako ne bomo odstopili od zahtev za tak model poslovanja tega področja, ki nam bo omogočil rentabilno poslovanje.

V zadnjih dveh letih smo razvili mnoge nove kapacitete. Prav tako smo izpeljali različne poslovne povezave, ki dajejo posameznim TOZD velike ekonomske možnosti. Poglobiti se moramo v mikroekonomiko in proizvodnjo ter vztrajno iskati učinkovitejše rešitve. V ta namen moramo dograjevati organizacijsko in strokovno sposobnost TOZD ter se na nivoju DO dogovoriti za tiste aktivnosti, ki bodo te procese pospeševale. Prisotna inflacija nas je odtegnila od borbe, ki preko ekonomičnosti in produktivnosti išče boljše rezultate. V tej povezavi moramo rehabilitirati pojem »kvaliteta«, saj se pri poslovanju vedno bolj izgublja. Ne gre samo za izboljševanje kvalitete proizvoda, temveč za kompleksen problem celotnega poslovanja. Pojačati moramo tudi inventivno dejavnost, saj nam nekateri primeri kažejo na skrite možnosti tudi v naši delovni sredini. Z opiranjem na lastne sile, znanje in uvajanjem sodobne tehnologije bomo odpirali širše mžonosti in boljšo perspektivo za doseganje planiranih razvojnih ciljev, boljšo kvaliteto naših proizvodov in stabilnejše gospodarske učinke na domačem in tujem tržišču. Trdim, da nismo vsi usposobljeni za bitko, ki pomeni iskanje notranjih rezerv. Najprej gre za idejno usmeritev. Obrniti bo treba prst, ki kaže samo na proble-

Živilski kombinat ŽITO skozi čas

2. del: Razvoj »sladke« dejavnosti

V sladko dejavnost vključujemo v letu 1968 ustanovljeni obrat za proizvodnjo industrijskih kolačev, tovarno bonbonov in desertov Šumi, ki se je priključila Žitu leta 1969 skupaj s tovarno Gorenjka (Šumi in Gorenjka sta se združila leta 1964) in v letu 1970 priključeni Imperial Krško.

Začetki konditorske dejavnosti v Žitu segajo v leto 1968, ko se je pričela poletna poizkusna proizvodnja »švicarskih rolad«. Po dobremu odzivu tržišča so se v takratnem vodstvu odločili za izgradnjo obrata in nakup opreme, kar je omogočilo avtomatsko industrijsko proizvodnjo. Tako se je porodil program, znan po imenu Triglav pecivo. Jugoslovansko tržišče je te proizvode sprejelo kot izvirno novost in s prodajo ni bilo večjih težav.

Združitev z ostalo slovensko konditorsko industrijo je pomenila za Žito prevzem obratov z dotrajano opremo, s skoraj stoletno tradicijo in brez jasnih usmeritev v prihodnost. V Šumiju so s selekcijo proizvodnega programa, z novo organizacijo proizvodnje in z uvedbo novih proizvodov v bonbonski in desertni proizvodnji uspešno izvedli prvo fazo sanacije. V drugi fazi so kupili precej nove opreme, ki je začela v polni meri služiti svojemu namenu šele z dograditvijo nove tovarne na Šmartinski cesti. Izgradnja nove tovarne je pomenila prehod na avtomatsko proizvodnjo in bistveno izboljšanje delovnih pogojev v tem pretežno ženskem kolektivu.

Tovarna čokolade Gorenjka je po priključitvi ostala pri svojem standardnem proizvodnem programu z dopolnitvijo dejavnosti na področju oblivanja mehkega peciva. Z izboljšavo notranje organizacije dela in z maksimalnim izkoriščanjem kapacitet je bila v letu 1971 sposobna prevzeti na trgu še delež tovarne čokolade Imperial, ki je v drugi polovici istega leta prenehala s proizvodnjo čokolade. V obratu Gorenjke so postopno monitirali dodatno opremo, v skladu z načrtom bodočega razvoja čokoladne dejavnosti v Žitu. Za ilustracije: leta 1970 so proizvedli 800 ton izdelkov.

Že takrat se je začela pojavljati potreba po temeljiti obnovi tovarne, saj delne rešitve niso prispevale k zadovoljivi rasti proizvodnje, preveč pa je bilo tudi ročnega dela.

Leta 1972 je bila izvedena dokončna delitev proizvodenj med konditorji v Žitu: Gorenjka – čokolada, Šumi – bonboni, Imperial – žvečilna guma, kar je zagotovilo nadaljnji razvoj te dejavnosti.

Najhitrejšo rast po združitvi »sladke industrije« beležijo v Imperialu. Ob priključitvi je kolektiv Žita investiral svoja sredstva v nov obrat žvečilne gume, kolektiv Šumija pa je prenesel svoje proizvodne naprave v ta obrat, ki se je tedaj specializiral za proizvodnjo žvečilne gume. Istočasno je prišlo do ukinitve povsem nerentabilne proizvodnje čokolade.

Za ilustracijo naglega razvoja Imperiala v prvih petih letih po združitvi z Žitom naj navedemo naslednje podatke: fizični obseg proizvodnje se je povečal za skoraj 2,5-krat, celotni prihodek za 5,5-krat, zaposlilo se je še 63 odstotkov novih delavcev, izvoz pa se je povečal za 29-krat.

Četrti samoprispevek v ljubljanskih občinah

Čistejše okolje za nas in za naše zanamce

V ljubljanskih občinah potekajo javne razprave o četrtem samoprispevku, ki bo namenjen rešitvi vse bolj perečega problema – onesnaženega okolja. Drugi del razprav, ki je še v teku, se je iz krajevnih skupnosti preselil v delegacije, v MK SZDL, na koncu pa tudi v skupščino mesta Ljubljane. Referendum bo 23. novembra.

Zbiranje denarja za večje naložbe, ki so pomembne za širšo skupnost, prek samoprispevka ima v Ljubljani že štirinajstletno tradicijo. Z dosedanjimi tremi samoprispevki smo zgradili 123 objektov družbenega standarda, 8 objektov je v gradnji, pet pa jim bomo zgradili še do leta 1990. Med temi objekti je bilo zgrajenih 59 vrtcev, v katerih je prostora za 8182 malčkov, 56 osnovnih šol s kuhinjami in telovadnicami, 12 zdravstvenih objektov, 11 domov za starejše občane in svetovalni center, nadalje varstveni delovni center, glasbena šola na Viču in Lutkovno gledališče.

Samoprispevki so torej postali uspešna oblika urejanja družbenega standarda, predvsem v zdravstvu, osnovnem šolstvu, otroškem varstvu in skrbi za starejše občane. Četrti samoprispevek pa naj bi pripomogel k temu, da si čim hitreje zagotovimo bolj zdravo življenjsko okolje, saj smo temu posvečali premajhno pozornost.

In kaj prinaša četrti samoprispevek?

1. ekološko sanacijo termoelektrarne-toplarne Ljubljana – vgraditev naprav za čiščenje plinov, izgradnja novega, 180 metrov visokega dimnika, tehnološki ukrepi za zmanjšanje dušikovih oksidov in žveplovega dioksida, vse za izboljšanje zraka v Ljubljani,

2. gradnjo povezovalnega sistema mestnega vodovoda – primarni vodovod od Titove do Celovške ceste in dalje do Dolgega mo-

Nadaljevanje na 6. strani

Pekarna v Supermarketu: iz peči na police trgovine.

V Supermarketu Žitova pekarna

Ljubljana, 16. oktobra – V prostorih bivše Emonine pražarne v Supermarketu je bila danes slovesno odprta nova Žitova pekarna, v kateri bodo trije zaposleni pekli francoski kruh in drobno pecivo.

Emona Supermarket in Žito sta se odločila za skupno naložbo, ki je pomembna predvsem za potrošnike, saj bodo lahko praktično ves dan kupovali povsem svež francoski kruh, žemlje, slanike, sirove rogljiče in še kaj. Žito je vložilo sredstva v samo opremo pekarne, medtem ko je Emona obnovila prostore. Tako je nastala butična pekarna, velika 75 kvadratnih metrov, v katero je instalirana Gostolova oprema.

Sodelovanja med Emono in Žitom v Supermarketu temelji na principu »Žito peče – Emona prodaja«. Izvirnost za kupce pa prav gotovo predstavlja francoski kruh, ki jim bo na voljo v posebnih vrečkah z napisom Žito – Emona – Supermarket.

me na nivoju DO, tudi navznoter. Kar dvakrat na leto smo navadili skupne službe, da opravičujejo potrebna sredstva za svoje delo. Ali ne bi bilo prav, da začnemo s polno resnostjo klicati na delovne razgovore TOZD, kjer se slabo dela, kjer je nered, kjer se kršijo dogovori. V kolikor nas spremembe Zakona o združenem delu ne bodo oborožile s sredstvi za zagotavljanje reda in resnosti, so pogosti napori za doseganje boljših rezultatov odvečni.

3. Dosedanji izvozni rezultati so ugodni in vsem našim izvoznikom so še odprte možnosti za nove izvozne usmeritve. Neustrezen ekonomski tretma izvoznikov zaviralno vpliva na pripravljenost posameznih TOZD za izvoz. Prepričati se moramo, da izvoz ni le trenutna poslovna poteza, amp pak je to v večini primerov rezultat daljših razvojnih, proizvodnih in prodajnih prizadevanj. Sčasoma moramo ločiti, kaj so enkratni in kaj dolgoročni zunanjetrgovinski posli. Poleg tega moramo tudi vrednotiti vpliv izvoznih poslov na razvoj posameznih TOZD in DO kot celote. Predlagam, da osvojimo izvoz kot ekonomsko nujo in da za vsak TOZD posebej, ki ima izvozne možnosti, opredelimo cilje, obseg, vrsto in druge elemente izvoza. Zaradi neustreznega ekonomskega tretmana izvoznikov moramo razviti kategorijo izvoza na nivoju DO in izpeljati sistem interne stimulacije izvoza. Vse to smo že imeli, le da nismo slutili, da imamo pri nas zelo sposobne izvoznike in strokovnjake. V momentu pa, ko moramo preskočiti preko lastne TOZD, že imamo fige v žepu. Naša izvozna politika je kar naenkrat v besedah in naše poslovodstvo ne vidi prednosti uravnotežene zunanje-trgovinske bilance naše DO. Pri tem je pomembno poudariti, da ne razprodajamo Žita, temveč da je pač svetovni trg nekaj danega in da ga ne zanima neustrezen odnos dinarja in konvertibile.

Prav tako ne smemo odstopiti od bilanciranja izvoza in uvoza v naši DO. Ta je sicer v današnjem deviznem sistemu precej nepomembno, vendar lahko pričakujemo, da bomo imeli v perspektivi nesporne prednosti, v koliko bomo lahko pretežni del uvoza pokrili z našim izvozom.

4. Razvoj novih programov in tehnologij mora ostati najvitalnejši del naše OZD. Dosedanjim bogatim tehnološkim izhodiščem moramo priključiti ekonomiko in marketing. Organizacijsko se moramo pripraviti za interdisciplinarnost pristopa, saj je to edina možnost, da posamezne investicije uspejo. Posebno pozornost bomo morali dati tudi povezavi TOZD in skupnih služb pri investicijah, saj se pogosto čuti nepovezanost in različnost interesov. Ne sme več biti vlaganj brez mrežnega plana poteka investicijskih aktivnosti in vodje projekta. Za take pristope pa potrebujemo sposobne in izkušene strokovnjake tehnologe in ekonomiste.

Naši dolgoročni, srednjeročni in letni plani so razvojno zelo jasni. Rehabilitirati moramo samo idejo in metode marketinga. Brez tržnosti je vse delo zaman.

5. V preteklosti smo podredili kadrovsko funkcijo prakticističnim rešitvam. Vsi dosedanji pozivi za ojačitev in izboljšanje kadrovske strukture zaposlenih v TOZD niso bili uspešni in ponovno bomo morali pristopiti k razpravam o strokovni usposobljenosti posameznih sredin, o štipendijski politiki in študiju iz dela in ob delu. V zvezi s kadrovsko strukturo je povezan tudi sistem nagrajevanja, ki je pri nas po moji oceni zaostal za časom in ne omogoča v vseh sredinah motiviranja boljšega dela, kot tudi ne stimulira kvalitetnejše in odgovornejše delo. Morali bomo sprejeti načelo, da mora boljši delavec zaslužiti več, kot tudi princip boljšega nagrajevanja strokovnega in bolj odgovornega dela. V zadnjem letu je zapustilo DSSS 18 delavcev z visoko in višjo izobrazbo. Na novo smo pridobili le 6 delavcev. Zaradi velikega zaostajanja osebnih dohodkov pri vseh naših delavcih s kvalifikacijo in visoko oz. višjo izobrazbo smo se odločili za povečano vrednotenje kvalifikacije in strokovne izobrazbe nasploh. V pripravi je predlog sprememb SAS o OD, kjer bomo skušali te kvalitetne dopolnitve izpeljati. V tem okviru bomo tudi dodatno vrednotili nočno delo, saj je le-ta osnovni problem pri pridobivanju kvalificiranih delavcev za pekarne. Komunisti bomo morali nositi težo v razpravah v posameznih TOZD, ko bomo sodelovali na zborih delavcev, in pojasnjevali naša stališča glede nagrajevanja. V kolikor to ne bomo uspeli, nimamo več nobene garancije za normalno delovanje skupnih služb, kar je osnovni pogoj za ustrezno vrednotenje dela naših delavcev.

Pojasniti želim tudi stališče glede upokojitve naših delavcev. Vztrajali bomo na načelu, da se mora delavec upokojiti, ko izpolni pogoje, ne glede na to ali je delavec za strojem ali direktor, kot tudi ne glede na funkcije in zasluge v preteklosti.

6. Ponovno se nam približuje kriza poslovanja v TOZD Tehnični obrati. Kljub vsem dogovorom, pisnim in ustnim, nismo uspeli z ekonomsko rehabilitacijo te sredine. Ne sprejemamo nobene ideje o razbitju te TOZD, saj ne bomo znali zagovarjati situacije, ko ne bomo usposobljeni opraviti nujnega remonta v neki pekarni oz. mlinu. Predlagam, da temeljito ekonomsko proučimo posamezne dejavnosti v okviru te TOZD in da se potem odločimo, ali naj deluje naprej samostojno ali pa jo nekam priključimo. Seveda moramo v to razpravo vključiti delavce TOZD in poslovodno strukturo celotne DO.

7. Vsak dan postaja pomembnejša aktivnost TOZD Blagovni promet. Na žalost je prisotna problematika izredno težka in čaka nas zahtevna naloga, s katero moramo dodatno organizacijsko in strokovno usposobiti našo prodajno funkcijo. Pri preobrazbi bodo morale sodelovati tudi vse TOZD, saj je v našem skupnem interesu, da smo čimbolj učinkoviti. Izogniti se bomo morali slabi koordinaciji in nesporazumom, ki pogosto ustvarjajo med nami hude nesporazume. Še vedno ostaja nedorečena funkcija marketinga in vsi se moramo potruditi, da bo dobila v ŽITU pravo mesto.

8. Tako v resoluciji X. kongresa ZKS kot v predlogih za spremembo Zakona o združenem delu in Ustave se poudarja jačanje funkcije DO. Ocenjujem, da smo dosegli v preteklosti potrebno homogenost in da so samo izdvojeni primeri, ko naše sodelovanje ni zadostno in korektno. To je predvsem pri finančni, nabavni in distribucijski funkciji. Prepričan sem, da bodo nadaljne akcije poslovodnih in drugih delavcev uspele ublažiti te konflikte. V kolikor to ne bomo uspeli pomeni, da ne gremo s časom. Izogniti pa se moramo vsakemu razmišljanju, da se želi okrniti funkcija TOZD in strokovna prizadevanja delavcev v TOZD. Sem za odgovornost v TOZD in na nivoju DO.

9. Naša samouprava in delo družbeno-političnih organizacij je po moji oceni ustrezna. Mislim, da smo dosegli dobro informiranost, kar je tudi osnova za dobro delo. Pri oceni dela teh organov pa le ne morem mimo problema znanja. Mi bomo morali doseči tako povezovanje problemmov in tako stopnjo znanja, ki nam bo omogočilo večjo kritičnost pri delu. Bolj se bomo morali usmeriti v ustvarjanje dohodka kot kategorije, ki nastane iz razlike med celotnim prihodkom in materialnimi stroški ter amortizacijo.

Torej naši samoupravni organi in družbeno politične organizacije bodo morali začeti posvečati enako pozornost ustvarjanju dohodka kot delitvi. V naši DO je posebej uspešna aktivnost Delavskega sveta in zveze sindikatov. Vse poslovne usmeritve organizacijske rešitve in poslovni rezultati se obdelajo na teh dveh organih. Materiali gredo od strokovnih služb preko kolegija direktorjev na te organe. S tem pa, da sta na vseh sejah kolegijev direktorjev prisotna predsednik DS DO in predsednik konference ZSS. Težko je oceniti, po čigavi zaslugi imamo v Žitu vsako leto zimske in letne športne igre in planinski izlet.

Aktivno imamo tudi organizacijo ZB in društvo upokojencev, medtem ko koordinacija zveze mladine na nivoju DO ne more zaživeti.

Nadaljevanje s 5. strani

sta ter primarni vodovodi na Viču,

3. zaščito varstvenih pasov vodnih virov – gradnja kanalizacije vodarn v Klečah, Šentvidu, Hrastju, Jarškem brodu in Brestu,

4. izgradnjo lokalnih vodovodnih virov na območju vodovodov Dolsko, Horjul, Turjak, Brezovica, Brest, Medvode, Zbilje, Vodice, Besnica in Vikrče,

5. sanacijo lokalnih vodovodov – 55 lokalnih vodovodov v upravljanju krajevnih skupnosti,

6. izgradnjo centralne čistilne naprave – 1. faza,

7. sanacijo grajskega pobočja – načrt zajema komunalno in energetsko opremo ter sanacijo (odstranitev nevarnih dreves, zasaditev ustreznih rastlin, sanacija opornih zidov, počivališča, igrišča, kažipoti in podobno),

8. izgradnjo odlagališča komunalnih odpadkov,

9. komunalno ureditev potniške postaje Ljubljana.

Operativni štab je 8. oktobra črtal iz programa 7. in 9. točko.

Za navedena dela je potrebnih 38.337 milijarde dinarjev. Sredstva od samoprispevka naj bi znašala 19,300 milijarde dinarjev, ostala sredstva v višini 19,037 milijarde dinarjev pa bodo zagotovljena po Samoupravnem sporazumu o temeljih srednjeročnih planov Komunalne skupnosti ljubljanskih občin, sisov za energetiko in območne vodne skupnosti Ljubljanica–Sava.

V naslednjih šestih letih naj bi torej plačevali 1,5 odstotka od osebnega dohodka za uresničitev zastavljenega načrta IV. samoprispevka. To pomeni, da naši osebni dohodki ne bodo dodatno obremenjeni, saj smo prav tolikšen odstotek plačevali že prej, oziroma ga še vedno plačujemo.

Samoprispevek se ne plačuje od naslednjih prejemkov:

– od prejemkov iz socialnovarstvenih pomoči,

– od priznavalnin, od invalidnine in drugih prejemkov po predpisih o vojaških invalidih in civilnih invalidih vojne,

– od denarnega nadomestila za telesno okvaro, od dodatka za pomoč in postrežbo,

– od pokojnine, ki ne presega zneska najnižje pokojnine za polno pokojninsko dobo,

– od starostne pokojnine, priznane po zakonu o starostnem zavarovanju kmetov,

– od štipendij učencev in študentov ter od nagrad, ki jih prejemajo študenti in učenci na proizvodnem delu oziroma delovni praksi.

Predsedstvo Mestne konference SZDL Ljubljana je skupaj z operativnim štabom zavzelo stališče, naj bi bili oproščeni plačevanja samoprispevka IV tudi vsi tisti delavci, ki ne dosegajo 70-odstotnega povprečnega osebnega dohodka v Ljubljani. Tako bi bili oproščeni samoprispevka vsi občani, ki v prvem polletju niso dobivali več kot 74.722 dinarjev osebnega dohodka ali pokojnine.

Pomembnost objektov, ki so načrtovani s četrtim samoprispevkom, je tako velika, da bi vsako odlašanje pri gradnji pomenilo veliko škodo za naše okolje. Posledice takšnega ravnanja pa bi čutile generacije, ki prihajajo za nami. Zato glasujmo zaradi njih, kot tudi zaradi nas samih, ZA uvedbo IV. samoprispevka.

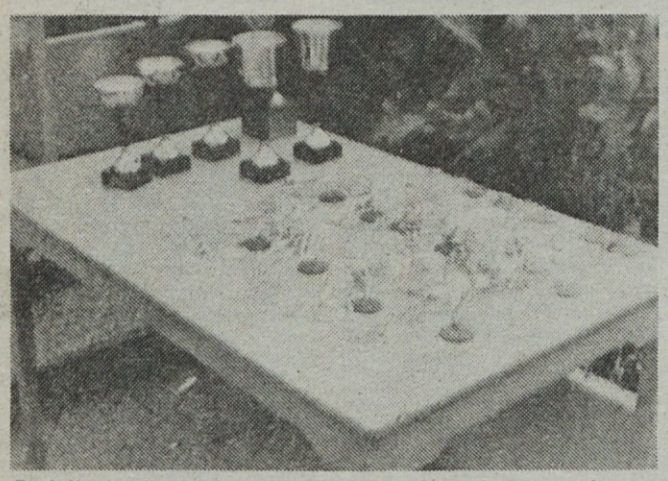

V. letne športne igre DO ŽITO

Nepozaben dan v Krškem

Zelo prijetno vzdušje, množična udeležba, lepi športni boji, bučno navijanje na večini prizorišč, odlična organizacija in lepo vreme – to so bile značilnosti petih letnih športnih iger delavcv DO ŽITO, ki so potekale 13. septembra v Krškem.

Športna tekmovanja so pričeli kegljači, ki so se v petek, 12. septembra pomerili na kegljišču v hotelu Sremič. Nastopilo je 45 tekmovalcev in tekmovalk. Razred zase so bile predstavnice domačega Imperiala, ki so bile v ekipnem seštevku boljše od vseh moških moštev; kot posameznice pa so »pobrale« cel komplet medalj.

V soboto smo se športniki Žita zbrali pri osnovni šoli v Leskovcu in tekmovali med seboj v nogometu, krosu, šahu, namiznem tenisu, streljanju, vlečenju vrvi in – prvič na igrah – v plavanju na 50 metrov. Organizator – Imperial je poskrbel za nemoten potek tekmovanj in za prijetno vzdušje kakih 550 udeležencev iger.

Po tekmovanjih so vsi tisti, ki so imeli v svojih nogah še dovolj moči, zaplesali ob zvokih domačega ansambla, drugi pa so s hrano in predvsem s pijačo obnavljali izgubljeno energijo.

Igre so se uradno končale s podelitvijo plaket, kolajn in pokalov, čeprav je glasba in pesem za najbolj vztrajne odmevala še pozno v noč.

Uradni rezultati:

Kegljanje ženske

Ekipno:

1. Imperial Krško	592 kegljev	12 točk
2. Triglav-Gorenjka	462 kegljev	8 točk
3. Blagovni promet	362 kegljev	5 točk
4. Mlini	345 kegljev	3 točke
5. Pekarstvo in testeninarstvo	336 kegljev	2 točki
6. Šumi	324 kegljev	1 točka

Posamezno:

1. Marjeta Kovač	Imperial Krško	211 kegljev
2. Slavica Alba	Imperial Krško	200 kegljev
3. Jožica Pavlin	Imperial Krško	181 kegljev
4. Ivanka Berčič	Triglav-Gorenjka	160 kegljev
5. Alenka Pristav	Triglav-Gorenjka	152 kegljev

Nastopilo je 18 tekmovalk.

Kegljanje – moški

Ekipno:

1. Imperial Krško	588 kegljev	15 točk
2. Mlini	577 kegljev	11 točk
3. Pekarstvo in testeninarstvo	570 kegljev	8 točk
4. Triglav-Gorenjka	548 kegljev	6 točk
5. Pekarna Dolenjska	529 kegljev	5 točk
6. Tehnični obrati	526 kegljev	4 točke
7. Pekarna Krško	491 kegljev	3 točke
8. DSSS	431 kegljev	2 točki
9. Blagovni promet	333 kegljev	1 točka

Posamezno:

1. Dore Grad	Mlini	220 kegljev
2. Jože Preskar	Imperial	204 keglje
3. Miro Kralj	Pekarstvo in testeninarstvo	201 kegelj
4. Janez Kranjc	Triglav-Gorenjka	200 kegljev
5. Peter Markovič	Imperial	198 kegljev

Nastopilo je 27 tekmovalcev.

Šah

1. Pekarstvo in testeninarstvo	13 točk
2. Triglav-Gorenjka	9 točk
3. Mlini	6 točk
4. Pekarna Vrhnika	4 točke
5. DSSS	3 točke
6. Pekarna Kranj	2 točki
7. Imperial	1 točka

Namizni tenis – ženske

1. Imperial Krško	8 točk
2. Triglav-Gorenjka	4 točke
3. Pekarstvo in testeninarsto	1 točka

Namizni tenis – moški

1. Blagovni promet	14 točk
2. Pekarstvo in testeninarstvo	10 točk
3. DSSS	7 točk
4. Mlini	5 točk
5. Tehnični obrati	4 točke
6. Imperial Krško	3 točke
7. Pekarna Vrhnika	2 točki
8. Triglav-Gorenjka	1 točka

Streljanje – ženske

Ekipno:

1. Imperial Krško	445 krogov	15 točk
2. Pekarstvo in testeninarstvo	332 krogov	11 točk
3. Pekarna Vrhnika	211 krogov	8 točk
4. Triglav-Gorenjka	210 krogov	6 točk
5. Blagovni promet	206 krogov	5 točk
6. Pekarna Dolenjska	172 krogov	4 točk
7. Šumi	152 krogov	3 točke
8. Pekarna Kranj	107 krogov	2 točki
9. DSSS	89 krogov	1 točka

Posamezno:

1. Verica Močivnik	Imperial Krško	166 krogov
2. Marica Pavlin	Imperial Krško	153 krogov
3. Zdenka Nedeljkovič	Triglav-Gorenjka	137 krogov
4. Irena Brunčič	Pekarstvo in testeninarstvo	135 krogov
5. Andreja Oblak	Pekarstvo in testeninarstvo	127 krogov

Nastopilo je 25 tekmovalk.

Streljanje – moški

Ekipno:

1. Imperial Krško	481 krogov	18 točk
2. Pekarstvo in testeninarstvo	444 krogov	14 točk
3. DSSS	402 kroga	11 točk
4. Pekarna Kranj	374 krogov	9 točk
5. Šumi	344 krogov	8 točk
6. Pekarna Krško	314 krogov	7 točk
7. Mlini	261 krogov	6 točk
8. Pekarna Vrhnika	260 krogov	5 točk
9. Triglav-Gorenjka	256 krogov	4 točke
10. Blagovni promet	254 krogov	3 točke
11. Pekarna Dolenjska	252 krogov	2 točki
12. Tehnični obrati	218 krogov	1 točka

Posamezno:

1. Jože Koritnik	Imperial Krško	168 krogov
2. Andrej Mekinc	Pekarstvo in testeninarstvo	165 krogov
3. Ivan Čop	Pekarstvo in testeninarstvo	164 krogov
4. Jože Sodič	Imperial Krško	160 krogov
5. Iztok Majcen	DSSS	154 krogov

Nastopilo je 36 tekmovalcev

Mali nogomet

1. Pekarna Krško	16 točk
2. Pekarstvo in testeninarstvo	12 točk
3. Triglav-Gorenjka	9 točk
4. DSSS	7 točk
5. Pekarna Dolenjska	6 točk
6. Tehnični obrati	5 točk
7. Imperial	4 točke
8. Pekarna Kranj	3 točke
9. Pekarna Vrhnika	2 točki
10. Mlini	1 točka

Kros – ženske

Ekipno:

1. Imperial Krško	8 točk
2. Triglav-Gorenjka	4 točke
3. Šumi	1 točka

Posamezno:

Kategorija »A«:

1. Darja Kavčič	Triglav-Gorenjka
2. Marica Komlenovič	Pekarstvo in testeninarstvo
3. Melita Zorko	Imperial Krško
4. Suzana Prašnički	Pekarstvo in testeninarstvo
5. Verica Buletinac	Pekarstvo in testeninarstvo

Nastopilo je 11 tekmovalk.

Podelitev priznanj in medalj je potekalo v slovesnem in veselem vzdušju. Največ radosti je bilo na zmagovalnih stopnicah takrat, ko so odličja prejemale domačinke iz Imperiala.

Kdo bo močnejši? Vlečenje vrvi je bilo tudi letos vrhunec iger, saj so za krepke može in žene navijali sodelavci na nabito polni tribuni. Razmerje moči pa se v letu dni ni bistveno spremenilo...

Kategorija »B«:

1. Marija Vidoš	Pekarna Dolenjska
2. Joži Dragan	Pekarna Dolenjska
3. Jožica Hictaler	Imperial Krško
4. Dragica Avsec	Šumi
5. Petra Lazarevič	Pekarstvo in testeninarstvo

Nastopilo je 9 tekmovalk.

Kategorija »C«:

1. Olga Zorko	Imperial Krško
2. Marija Polc	Triglav-Gorenjka
3. Ivanka Berčič	Triglav-Gorenjka
4. Mili Petrič	Šumi
5. Barbara Uršič	Šumi

Nastopilo je 5 tekmovalk.

Kros – moški

Ekipno:

1. Pekarna Dolenjska	11 točk
2. Mlini	7 točk
3. Pekarstvo in testeninarstvo	4 točke
4. Triglav-Gorenjka	2 točki
5. Imperial Krško	1 točka

Posamezno:
Kategorija »A«:

1. Ramiz Veladžič	Mlini
2. Zdenko Fric	Pekarna Dolenjska
3. Roman Klobasa	Mlini
4. Marjan Tepina	Pekarna Kranj
5. Tomo Jurčevič	Pekarstvo in testeninarstvo

Nastopilo je 18 tekmovalcev.

Kategorija »B«:

1. Franc Simčič	Pekarna Dolenjska
2. Mustafa Veladžič	Mlini
3. Harun Berbič	Pekarna Dolenjska
4. Janez Kolarič	Pekarstvo in testeninarstvo
5. Rade Živanovič	Triglav-Gorenjka

Nastopilo je 10 tekmovalcev.

Kategorija »C«:

1. Franc Špendal	Triglav-Gorenjka
2. Jože Karin	Pekarna Dolenjska
3. Janko Kokalj	Blagovni promet
4. Jakob Slavec	Pekarna Vrhnika
5. Franc Jeršič	Imperial Krško

Nastopilo je 7 tekmovalcev.

Plavanje – ženske

Ekipno:
1. Imperial Krško 4 točke

Posamezno:
Kategorija »A«:

1. Marjana Živič	Imperial Krško	0:38,8
2. Marjeta Kovač	Imperial Krško	0:52,7
3. Suzana Bicaj	Pekarstvo in testeninarstvo	1:01,2
4. Renata Pogačnik	Triglav-Gorenjka	1:04,7

Kategorija »B«:

1. Vesna Kunej	Imperial Krško	0:58,0
2. Mihaela Plemenič	Pekarstvo in testeninarstvo	1:29,0

Kategorija »C«:

1. Ivanka Berčič	Triglav-Gorenjka	0:48,6
2. Terezija Pipič	Imperial Krško	0:55,1
3. Ines Stanjek	Blagovni promet	1:01,6

Plavanje – moški

Ekipno:

1. Imperial Krško	7 točk
2. Pekarna Dolenjska	4 točke
3. Mlini	1 točka

Posamezno:
Kategorija »A«:

1. Peter Markovič	Imperial Krško	0:32,1
2. Bernard Zupanič	Pekarstvo in testeninarstvo	0:35,0
Luka Zupan	Triglav-Gorenjka	0:35,0
4. Jozo Bilič	Pekarna Dolenjska	0:36,8
5. Željko Srečkovič	Pekarna Krško	0,37,1

Nastopilo je 17 plavalcev.

Kategorija »B«:

1. Jože Preskar	Imperial Krško	0:32,0
2. Vojko Cuder	Pekarstvo in testeninarstvo	0:34,2
3. Zdravko Plut	Imperial Krško	0:35,0
4. Vlado Lopatič	Pekarstvo in testeninarstvo	0:36,8
5. Miha Tominc	Pekarna Vrhnika	0:38,4

Nastopilo je 15 plavalcev.

Kategorija »C«:

1. Andrej Cimmerman	Imperial Krško	0:34,3
2. Marko Sok	DSSS	0:38,8
3. Jože Karin	Pekarna Dolenjska	0:42,5
4. Janez Železnikar		0:44,2
5. Iztok Majcen	Blagovni promet DSSS	0:45,0

Nastopilo je 12 plavalcev.

Vlečenje vrvi – ženske

1. Imperial	14 točk
2. Triglav-Gorenjka	10 točk
3. Pekarna Dolenjska	7 točk
4. Pekarstvo in testeninarstvo	5 točk
5. Šumi	4 točke
6. DSSS	3 točke
7. Blagovni promet	2 točki
8. Mlini	1 točka

Vlečenje vrvi – moški

1. Mlini	18 točk
2. Pekarstvo in testeninarstvo	14 točk
3. Imperial Krško	11 točk
4. Pekarna Kranj	9 točk
5. Šumi	8 točk
6. Blagovni promet	7 točk
7. Triglav-Gorenjka	6 točk
8. Pekarna Dolenjska	5 točk
9. DSSS	4 točke
10. Pekarna Vrhnika	3 točke
11. Tehnični obrati	2 točki
12. Pekarna Krško	1 točka

Skupna ekipna uvrstitev – ženske:

1. Imperial Krško	61 točk
2. Triglav-Gorenjka	32 točk
3. Pekarstvo in testeninarstvo	19 točk
4. Blagovni promet	12 točk
5. Pekarna Dolenjska	11 točk
6. Šumi	9 točk
7. Pekarna Vrhnika	8 točk
8. Mlini	4 točke
9. DSSS	4 točke
10. Pekarna Kranj	2 točki

Skupna ekipna uvrstitev – moški:

1. Pekarstvo in testeninarstvo	75 točk
2. Imperial Krško	60 točk
3. Mlini	54 točk
4. Triglav-Gorenjka	37 točk
5. DSSS	34 točk
6. Pekarna Dolenjska	32 točk
7. Pekarna Krško	27 točk
8. Blagovni promet	25 točk
9. Pekarna Kranj	23 točk
10. Pekarna Vrhnika	16 točk
11. Šumi	16 točk
12. Tehnični obrati	16 točk

Skupna ekipna uvrstitev – moški in ženske:

1. Imperial Krško	121 točk
2. Pekarstvo in testeninarstvo	94 točk
3. Triglav-Gorenjka	69 točk
4. Mlini	57 točk
5. Pekarna Dolenjska	43 točk
6. DSSS	38 točk
7. Blagovni promet	37 točk
8. Pekarna Krško	27 točk
9. Šumi	25 točk
Pekarna Kranj	25 točk
11. Pekarna Vrhnika	24 točk
12. Tehnični obrati	16 točk

Tudi nastopi v krosu so bili za gledalce zelo privlačni, od tekmovalcev in tekmovalk pa je proga zahtevala dobro telesno pripravljenost. Zato je bilo zadovoljstvo ob dobri uvrstitvi povsem upravičeno.

Večna dilema: ali je šah tudi šport? Naj bo odgovor tak ali drugačen, priznati moramo, da predstavlja krepko 'telovadbo' za možganske vijuge.

Nogomet je vzbudil veliko zanimanja. K temu je pripomogla tudi nepričakovana uvrstitev za silo skrpanega moštva DSSS v polfinale, kjer pa so jim ljubljanski peki nasuli kar deset žog v mrežo.

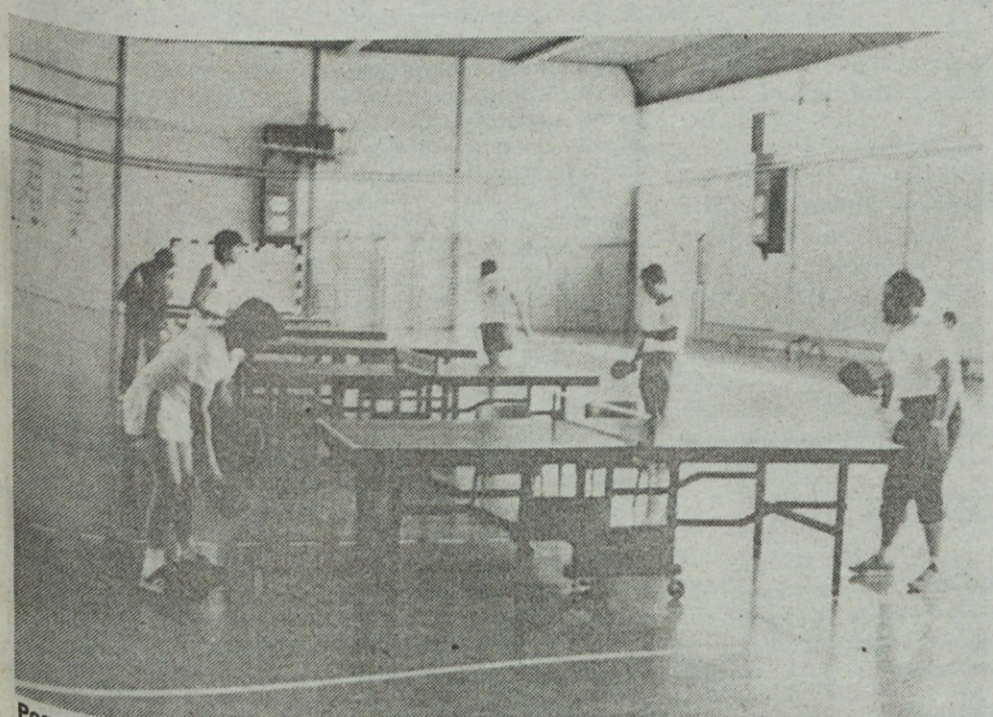

Pogoji za vsa športna tekmovanja so bili zares optimalni. To velja tudi za namizni tenis, saj so se tekmeci pomerili v prostorni dvorani.

Proti večeru, ko je sonce izgubljalo svojo moč, je plesišče oživelo. O vedrem razpoloženju pričajo številni zadovoljni obrazi.

Kotiček za zdravnika

Znižajmo visok krvni pritisk

V prejšnjih številkah našega lista smo zvedeli kaj je, kako nastane in katere so posledice nezdravljenega krvnega pritiska. Zdaj se bomo seznanili z osnovami zdravljenja zvišanega krvnega pritiska, to je z zdravim načinom življenja; v naslednji številki pa z zdravo prehrano.

Zdrav način življenja

Razvade so škodljive spremljevalke sodobnega, prezaposlenega, zaskrbljenega in nemirnega človeka. Pomagajo mu skozi vsakdanje stiske in ga le za trenutek mirijo – skodelica kave, morda že peta v dopoldnevu, na ogorek prižgana cigareta ali pa kozarec žganja. In vse to morda še pred prvim dnevnim obrokom.

Vpliv kofeina vsi dobro poznamo. Skodelica prave kave ali ruskega čaja nam kmalu požene krvni obtok, srce prične hitreje utripati in tudi krvni pritisk takrat zraste. Vendar učinek kofeina hitro izgubi in po dvajsetih minutah postanemo celo bolj zaspani.

V naglici zaužiti hladni obrok hrane, branje med jedjo, preobilna večerja in nočni obiski hladilnika so le navidezno nepomembne razvade. Neprimerno odmerjeni, enolično sestavljeni in premastni obroki pospešujejo razvoj bolezni krvnih žil. Stene le-teh se počasi debelijo, svetline se ožijo, kar nas privede do trajno zvišanega krvnega pritiska.

Še dandanes govorijo nepoučeni laiki o ugodnem učinku alkohola na srce in ožilje. Vendar njegov »blažilni« učinek občutimo le kot močan glavobol ali »mačka« ob iztreznitvi. Bolečina je posledica draženja živčnih niti v žilah, ko le-te zaradi delovanja alkohola postanejo ohlapne. Trajnega pozitivnega učinka pa alkohol na krvne žile nima. Dobro pa je poznan njegov škodljivi vpliv na jetra, srčno mišico, živčni sistem in druge organe, kar neposredno vpliva na bolezen povišanega krvnega pritiska.

Najnevarnejši sovražnik bolnika z zvišanim krvnim pritiskom je pretres ali stres. V vsakdanjem življenju ga pogosto srečamo v večni stiski s časom, ko hitimo od doma na delo, s sestanka na sestanek, z dela domov – z mislijo, da bo dan prekratek in da bodo opravila ostala nedokončana. Vsi ti pretresi lahko povzročijo tiščanje v prsih, drhtavico rok, vročica zalije obraz in srce pospešeno bije. Ob takem psihičnem pretresu, ki je lahko trenuten ali dolgotrajen, pride do povečanega sproščanja nekaterih hormonov iz žlez v krvni obtok. Zato začne srce hitreje utripati, krvni pritisk zraste, izloča se več želodčnega soka, znojenje je močnejše in živčna napetost izrazita. To je mehanizem borbene pripravljenosti organizma, ki je bil smiseln za človeka, ki mu je bila – kot lovcu – borba za življenje vsakdanjost. Danes povzroča ta reakcija le patološke spremembe v organizmu.

Škodljiv vpliv stresa lahko zmanjšamo s tem, da se mu izognemo. Zelo enostaven nasvet je, naj se nam nikoli ne bi nikamor mudilo.

Poglavje zase predstavlja nikotin, oziroma kajenje cigaret in pip. Učinek nikotina je mnogovrsten in sistemski. To se pravi, kajenje ne vpliva le na pljuča, temveč tudi na ožilje, srce, želodec in posredno ali neposredno tudi na zvišan krvni pritisk.

Ko smo iz svojega življenja in iz svoje okolice kar se da temeljito odstranili tiste dejavnosti, ki pripeljejo do stresnih stanj, skušajmo svoj organizem pripraviti na obrambno dejavnost. To pa nam bo najbolj uspelo s telesno aktivnostjo.

O tej temi bomo pisali v naslednji številki našega Glasnika.

dr. Bogo Rajič

Nagradna križanka »Pekarna Dolenjska«

							VRSTA ZAČIMBE	ZNAMKA AVTOMOB.	NEKD. OROŽJE	IRSKA REPUBL. ARMADA	ITAL. SMUČAR. SREDIŠČE	MOZOLJI	JUGOSL. AVTORSKA AGENCIJA
						MILIČNIK							
						TESTAMENT							
UMRLI FR. KOMIK	DO 150 M VISOKA DREVESA	18. ČRKA		CIGANLIJA	NARODNA BANKA								
									AMER. ZVEZNA DRŽAVA	TETOVO / TANTAL			
RIMSKA 5		AKTIV. SK. DELEG. / BERTONCELJ						GLASBENIK SOSS / SPLIT				PRVI LETALEC	KIKINDA
VSAKD. POŽIVILO					13. ČRKA / BRIT. ATLET		VRSTA RIBE / SARAJEVO						
KOŠARKAR PETROVIĆ				VEČJA POT						ČOLN GRS / DEL DNEVA			
REKA V ČRNI GORI				OSEBNI ZAIMEK / NOVAK TONE				INDIJSKI BOG, (BUDIZEM)					OČKA
ITALIJA		MITOL. JUN. / TEKOČINA PROTI ZAMRZN.					KEM. ELEMENT (Ta)	TROPSKA PAPIGA					
ZANKA					SLAVKO TROHA / ŠVEDSKA			NEKD. ŽIVAL / VODNA RASTLINA					
TRINITROTOLUOL				KAMNITA GMOTA / KIKINDA						DOMAČE ŽIVALI / CANKAR IVAN			
TOVARNA V KAMNIKU					ČEŠKA PRITRDIL. / NAVAL. JURIŠ				CELJE			PREBIV. BASKIJE	RIŽEVO ŽGANJE
SISAK			VEZNIK / EDO NOVAK			TONE KUNTNER / SKUPINA DREVES			MAJHNA SOBICA / AVSTRIJA				
MESTO V NIGERIJI				SREDOZ. RASTLINA						PAJČOLAN PREK OBRAZA			
SESTAVIL: MARKO POGRAJC	RADON / KRANJ			VELIK PAPIR / DRUŽAB. IGRA					OSEBNI ZAIMEK	NADLEŽEN MRČES / JAPELJ IVAN			
KOROŠEC IVI			STEZA V SNEGU				VELIK PTIČ / 1. ČRKA				KOŠARK. KLUB / 12. ČRKA		
RUDI ZAGORC			ODDAJNE NAPRAVE										

Pravilna rešitev nagradne križanke Samova iz prejšnje številke:

Vodoravno: pekarna, okreten, skorbut, S, ST, FO, VR, akcija, pi, ro, moare, ZA, lišp, oljarna, Sančo, von, Milka, sel, Ava, ena, Cano, BO, on, ceh, OG, EZ, MA, Ta, u, SI, žig, ne, PR, TJ, I, Seme, Jack, A, GŠ, žaba, Ohio, rt, kol, liska, aorta, tolmun, drvo, OK, list.

Med pravilnimi rešitvami je žreb razdelil nagrade takole:

- prva nagrada, 500 din: Mila Fatur, Zg. Pirniče 32, 61215 Medvode (upokojenka)
- druga nagrada, 300 din: Renata Pogačnik, TOZD Triglav-Gorenjka
- tretja nagrada, 200 din: Andolšek Marjan, DE Pekatete.

Rešitve križanke pošljite do 10. decembra na Uredništvo.

Zahvala

Ob smrti mojega dragega očeta se za darovano cvetje in izraze sožalja iskreno zahvaljujem vsem sodelavkam in sodelavcem računovodstva

Marija Nahtigal

Zahvala

Ob izgubi najinega dragega očeta iskrena hvala vsem sodelavkam in sodelavcem TOZD T. O. za darovano cvetje, denarno pomoč, izrečeno sožalje in vsem, ki so ga spremili na zadnji poti

Milica Urbančič
Marija Nahtigal

IKOFA 86

Sejem neizpolnjenih želja

Tokrat tudi Anton Aškerc ne bi mogel zapisati »sejem bil je živ«. Mednarodni sejem prehrambnega gospodarstva in kolonialnega blaga v Münchnu, kljub močni mednarodni udeležbi (28 držav) nekako ni imel pravega poslovnega tona. Pričakovanja organizatorjev, da bo sejem pomembno prispeval k oceni tržnih gibanj, konkurenčne zaostritve in strukturnih sprememb v mednarodni živilski branži, so se potrdila le preko velike vzdržnosti obiskovalcev sejma. V poslovnem smislu se na sejmu ni veliko dogajalo. Ne bi bilo mogoče reči, da se razstavljalci niso potrudili, sicer eni bolj kot drugi, toda manjkalo je poslovne aktivnosti. Ni bilo obiskovalcev, ki bi se kakorkoli zanimali za ponudbo preko ustaljenih poslovnih tokov. Jugoslavija in še posebej slovenska živilska industrija tradicionalno sodeluje na tem sejmu, saj je njen izvoz v veliki meri usmerjen na nemško tržišče. Čeprav tudi tokrat funkcionalno neodgovarjajoč »stand« v izvedbi Jugoslavija publica, ni pomembneje vplival na dogajanje v poslovnem smislu, ker gre očitno za druge vzroke v ponudbi in povpraševanju živilskih izdelkov. Bogati ponudbi se upira zasičenost, premajno povpraševanje, kar izredno zaostruje pogoje trženja. To pa je najpomembnejši rezultat, odnosno bridka ocena sejma, da bo kmetijske pridelke in proizvode živilske industrije kaj težko plasirati na tuja tržišča.

B. V.

glasnik
glasilo delavcev živilskega kombinata Žito Ljubljana

Izdaja Živilski kombinat ŽITO Ljubljana, Šmartinska 154. Glavna in odgovorna urednica Zlata Vidmar. Uredništvo: Žito, Šmartinska 154, telefon: (061) 442-981, int. 238. Ureja uredniški odbor. Urednik in novinar: Marko Pograjc. Tehnični urednik: Avgust Cerar. Tisk: ČGP Delo, TOZD TČR, Ljubljana, Titova 35.