Prvi slovenski dnevnik v Zjedinjenih državah. Izhaja vsak dan izvzemši nedelj in praznikov.

Glas Naroda

List slovenskih delavcev v Ameriki.

The first Slovenic Daily in the United States. Issued every day except Sundays and Holidays.

Entered as Second-Class Matter, September 21, 1903, at the Post Office at New York, N. Y., under Act of Congress of March 3, 1879

ŠTEV. 99. NEW YORK, V ČETRTEK, 27. APRILA, 1905. LETNIK XII.

Rojak obsojen. Ponarejalec denarja.

—o—

V CLEVELANDU, OHIO, JE OBSODILO ZVEZINO SODIŠČE ROJAKA FRAN PILEKA V DVOLETNO JEČO.

—o—

Član deloma že obsojene zveze ponarejalcev avstrijskih dvajsetkronskih bankovcev.

—o—

$500 KAZNI.

—o—

Cleveland, Ohio, 26. aprila. Tukajšnje zvezino sodišče obsodilo je rojaka Fran Pileka, rodom iz Žuzemberka na Dolenjskem, kot glavarja ponarejalcev avstrijskih dvajsetkronskih bankovcev v dvoletno ječo in plačilo denarne kazni v znesku $500. Sodbo je izdal sodnik Taylor.

Razni Pilekovi tovariši so bili že pred dvema meseci obsojeni v ječo, in sicer deloma v Clevelandu, deloma na Štajerskem in Hrvatskem.

Tukajšnji ponarejalci so izdelovali avstrijske dvajsetkronske bankovce, ktere so menjevali za ameriški denar pri rojakih, kteri so potovali v staro domovino; zajedno so pa pošiljali denar tudi svojim pristašem na Slovensko in Hrvatsko. Avstro-ogrska vlada je končno naprosila tukajšnje oblasti, naj najdejo ponarejalce denarja, kar se je tudi zgodilo.

Zastave konfederacije. Njih vrnitev.

—o—

VLADA JE VRNILA JUŽNIM POLKOM NJIHOVE ZASTAVE, KTERE SO IZGUBILI V DRŽAVLJANSKEJ VOJNI.

—o—

Od 3000 vplenjenih zastav jih je ostalo na severu le še kacih 200.

—o—

KONČNA SPRAVA.

—o—

Washington, 26. aprila. Vlada je končno vrnila južnim polkom njihove zastave, ktere so izgubili v državljanskej vojni s severnimi državami. Od vplenjenih 3000 zastav je ostalo le še kacih 200, ktere dosedaj ni bilo mogoče spoznati. Vrnitev zastav konfederacije je odredil že predsednik G. Cleveland za časa njegove prve administracije, toda takrat senat v to ni privolil, ker severno prebivalstvo s tem ni bilo zadovoljno.

Toda od onega časa nadalje so se duhovi pomirili in republikanska vlada je mirno preiskavala, kteri polki konfederacije so izgubili svoje zastave. Kjer polkov niso mogli najti in so dognali, iz ktere države je ta ali ona zastava, bodo poslali dotično zastavo governerju te ali one države. Dosedaj so identificirali vse zastave razun 200, o kterih se ne ve, od kjer da so. Te zastave pridejo v kak južni muzej.

Upajmo, da je s tem sovraštvo med severom in jugom pokopano.

Banket na čast odhajajočega avstrijskega sekcijskega svetnika Kaltenbruna

priredila je minoli torek avstrijska družba v New Yorku. Banket se je vršil v prvem nadstropju Reisenweberja na 8. Ave. in 58. ulica, koji prostori so jako fini. Banketa se je vdeležilo 75 osob, med temi mnogo bratov Čehov, med njimi sloveči slikar Muha, več duhovnov in druge češke inteligence. Izmed Slovencev je bilo videti na banketu g. Frank Sakserja, g. J. Fišerja, in g. J. Remsa. Pojedine se je vdeležil tudi naselniški komisar Watchorn, avstr. generalni konzul, podkonzul Grivičič, rodoljuben Hrvat in več druzih.

Gospod svetnik Kaltenbrun odpotuje zopet na Dunaj in bode avstrijski vladi poročal kar je tu videl in čul; nadejati se je, da bode avstrijska vlada zdatno podpirala avstrijdružbo, ktere skrb je pomagati naseljencem.

Zapiranje oči.

Nek profesor kteri nima kaj opraviti, je izračunil, da človek vsako leto štirimilijonkrat zamiži in zopet pogleda. Za zaspano Evropo in — Philadelphijo to ne velja.

Roparski umor. Žrtev Maria Ducci.

—o—

UMOR IN ROP SE JE IZVRŠIL V HIŠI ŠTEV. 54 SPRING ST. V NEW YORKU.

—o—

Osemletna Roza našla je svojo mater umorjeno v njenem stanovanju.

—o—

MORILEC UŠEL.

—o—

Včeraj zjutraj našla je osemletna Roza Ducci v hiši št. 54 Spring St. v New Yorku svojo mater grozno razmesarjeno in umorjeno. Obleka nesrečne Marije Ducci je bila popolnoma raztrgana in na glavi ter vratu se poznajo sledovi, da jo je morilec, kteri je neznano kam zginol, zadavil. Usta je imela nesrečnica tako zamašena, da se je najbrže že radi tega zadušila. Ko se je njena Sletna hčerka probudila, je pogrešila svojo mater in ko je odšla v drugo sobo, jo je našla mrtvo.

Policija išče dva Italijana, kterih jeden se imenuje Andrea Desposito, dočim je ime druzega nepoznano.

Marija Ducci in njen soprog sta se v imenovanej hiši nastanila pred kakimi osmimi leti. Dve leti kasneje je njen soprog zginol in od onega časa nadalje o njem ni nihče več slišal. Od onega časa nadalje je imela Marija znanje z raznimi možkimi. Zadnji izmed njenih znancev je bil brat imenovanega Andrea Desposita, koji se je z umorjeno seznanil pred kakimi 18 leti in je stanoval pri njej, dokler se ni pred 6 tedni preselil. Kmalo nato ga je nadomestil njegov brat, kteri je Marji udvarjal.

Predvčerajšnjim je mala Roza obiskala neko prijateljico in ko se je vrnila domov, našla je pri svojej materi Desposita in nekega nepoznanega mladeniča, ktera sta ostala tam ves večer. Nato je odšla Roza spat v zadnjo sobo in je spala tako dobro, da ni ničesar opazila, kar se je godilo v prvej sobi. Ona trdi, da jo je ptujec tepel, ko je hotela iti spat, radi česar ga njena mati pokarala.

Včeraj rano zjutraj se je Roza probudila, ker jo je zeblo, kajti mati je ni pokrila. Ker ni našla mateje poleg sebe, pričela je jokati. Vsled tega so prišli sosedje v stanovanje, kjer so našli Marijo ležati na hrbtu — mrtvo. Njena obleka ni bila v redu in jopič je bil na prsih odprt. Pokojnica je nosila svoj prihranjeni denar vedno za jopičem. Mornica sta jej denar izvzela, kajti na jopiču se še pozna, kje je bila denarnica pripeta. Usta so bila zamašena z blagom, tako da blaga sploh ni bilo mogoče vzeti iz ust. Vsled tega se je nesrečnica najbrže zadušila.

V sobi ni nikakih sledov, iz kterih bi bilo posneti, da se je tu vršil boj.

Kasneje se je tudi izvedelo, da so morilci odnesli tudi zlato uro pokojnice.

Slovenske novice.

Podp. družtvo sv. Josipa, Brooklyn Borough v New Yorku priredi dne 29. t. m. četrto letno veselico v nemškej dvorani "Liederkranz", na vogalu Manhattan Ave. in Meserole St., Brklyn Borough v New Yorku. Pričetek ob 9. uri zvečer. Vstopnina 25c. garderoba 10. ct.

Bodoče svetovno mesto.

Hoboken postane kmalo svetovno mesto. Novi davek na vrednostne listine, je newyorške "bankarje" prepodil v New Jersey, kjer so že vstanovili novo — delniško borzo. Sedaj manjka še konjsko dirkališče ter tenderloin in New York gre k vragu.

.. Najbogatejši policaj.

Policijski kapitan Noynihan, je baje najbogatejši policaj, in je tako nekak milijonar. Na leto zasluži $2750. I don't care what teacher says, I can't do this sum.

Razžaljen vojvoda.

Vojvoda Manchesterski je razžaljen, ker milijonar Andrew Carnegie ceni kočijaža višje nego kacega vojvoda. Na Škotskem, Vaša milost, je naš Andrew drugačen, kajti tam biva kot grajščak v vojvodskem sjaju in ceni celo družbo kralja tako visoko kakor ono kočijaža. Pri nas smo pa bolj demokratični.

Kaznovan radi poštne znamke.

V Oklahomi so zaprli necega mladeniča, ker je rabil že obrabljeno poštno znamko, Newyorški meščan Beavers, kteri je porabil za se par milijonov znamk še vedno — apelira, oziroma, je še vedno prost.

Katastrofa v rovu. 9 premogarjev usmrtenih.

—o—

V ROVU CONYNHAMU OD DELAWARE & HUDSON COMPANY SE JE VTRGALA VSPENJAČA.

—o—

Premogarji so padli 400 čevljev globoko in obležali na mestu mrtvi.

—o—

OSEM POLJAKOV IN DVA ANGLEŽA.

—o—

Wilkesbarre, Pa., 27. aprila. V rovu Conynham v Delaware & Hudson Company v severnem delu tukajšnjega mesta je bilo včeraj deset premogarjev usmrtenih. Premogarji so se odpeljali z vspenjačo na delo v rov, ko se je vrv vtrgala in vsled česar so padli 400 čevljev globoko. Njihovi tovariši so takoj pričeli z rešilnimi deli, toda ko so prišli na dno rova, so našli vseh 10 premogarjev mrtvih in grozno razmesarjenih.

Kaj je prouzročilo nesrečo, ni znano. Vspenjačo so zjutraj preiskali in je že vozila, predno se je katastrofa pripetila. Ko je prišla vspenjača do takozvane Hillmanove žile, se je vrv vtrgala in vspenjača je padla v globočino. Vspenjača je bila opremljena z vsemi varnostnimi napravami, ktere pa najbrže niso delovale dobro.

Osmero ponesrečenih premogarjev so po rodu Poljaki, ostala dva sta Angleža. To je že tretja nesreča, ktera se je pripetila v tukajšnjej okolici tekom zadnjih šestih mesecev.

Nezadovoljni Filipinci. Žele večjo plačo.

—o—

CLANI FILIPINSKE KOMISIJE ZAHTEVAJO, DA SE JIM PLACA POVIŠA.

—o—

Pet tisoč dolarjev letne plače jim ne zadostuje, kajti njih ameriški tovariši imajo še druge dohodke.

—o—

SE BODO NJIHOVE ŽELJE IZPOLNILE?

—o—

Washington, 26. aprila. Člani filipinske komisije, zlasti pa domačini, med njimi Pardo de Tavero, Benito Legarda in José Luzuriago, so naprosili vojnega tajnika Tafta za povečanje plače. Imenovani Filipinci dobivajo le po $5000 na leto, kakor je postavno določeno za člane komisije. Ameriški člani komisije imajo pa poleg tega še posebne prihodke; tako n. pr. je jeden tajnik notranjih zadev, drugi pravosodni in finančni tajnik, dočim je predsednik komisije civilni governer. Na ta način dobivajo Američani po $10,500 na leto več, nego Filipinci. Sledniji se sedaj pritožujejo, da jih vsled tega njihovi rojaki dovolj ne čislajo, ker dobivajo celo nižjo plačo, nego predstojniki raznih uradov, kteri so po zakonu njim podložni.

V imenu Filipincev prosi Pardo de Tavera in zahteva, da se njemu in njegovim tovarišem plača poviša.

Tajnik Taft se bode o tem posvetoval s predsednikom, ko se sledniji vrne v Washington.

STO MILIJONOV DOLARJEV ZGUBLJENIH.

Dr. Playfair je izračunil, da Anglija potroši vsako leto velikansko svoto denarja za razne bolezni in smrtne slučaje, ktere vse bi se dalo lahko preprečiti. Dognano je, da se v Zjedinjenih državah vsako leto potroši za bolezni najmanj sto milijonov dolarjev. To dejstvo naj pa vsem nam služi v poduk, da nastopimo proti vsakej bolezni takoj spočetka, ko se pojavijo prvi njeni znaki. Najboljše sredstvo v takem slučaju je pa Trinerjevo amerikansko grenko vino, ktero vedno kmalo popravi želodec ter mu podeli vso moč in delavnost. Ono izleči vsa vnetja ter napravi tek zopet popolnim ter okrepi tako vse telo, ktero je potem popolnoma zdravo. Kakor hitro prične želodec zopet delovati v polnem obsegu, zgine tudi vsaka bolezen. Rabite to sredstvo vedno, kadar opazite, da nimate teka in da ste slabotni, kar je prvi znak bližanja bolezni. V lekarnah. Joseph Triner, 799 So. Ashland Avenue, Chicago, Ill.

Nebogatov prihaja.

Brodovju admirala Rožestvenskega se pridruži ono podadmirala Nebogatova že danes ali jutri. — Japonska vlada je proglasila za ves otok Formozo izjemno stanje.

GENERAL LINJEVIČ POROČA O USPEHIH. — JAPONSKA "ZMAGA" PRI MUKDENU V PRAVEJ LUČI. — JAPONSKA LAŽNJIVA POROČILA O PLENU IN JETNIKIH V BITKI PRI MESTU MUKDENU.

Petrograd, 27. aprila. V tukajšnjih mornariških krogih so mnenja, da se nahaja večina Rožestvenskovega brodovja sedaj v Tonkinškem zalivu. Tamkaj zamore Rožestvenskij v varstvu otoka Hainana in daleč od teritorijalnega kitajskega vodovja pričakovati prihoda divizije podadmirala Nebogatova, ne da bi mu pretila kaka posebna nevarnost. Tozadevnih pozitivnih poročil še ni.

London, 27. aprila. Poročevalec lista "Daily Mail" brzojavlja iz Hongkonga, da je brzojavna zveza z otokom Hainanom pretrgana. To so storili gotovo Rusi, kteri nečejo, da bi se o gibanju njihovega brodovja poročalo.

Petrograd, 27. aprila. General Linjevič brzojavlja carju:

"Naše sprednje čete so dne 22. t. m. prisilile Japonce ostaviti vasi Manchenzou in Niemanpaomeng. Nato so Japonci zasedli utrjene pozicije tri milje južno od slednje menovane vasi, toda naše topništvo in pešci so prijeli sovražnika ob krilih, tako da je moral hitro bežati vse do Kayanchenga. Istega dne so se približali naši, kteri so zasledovali Japonce, vasi Shangtu, 50 milj severno od prelaza Tie. Vas je dobro utrjena. Naše topništvo je pričelo streljati na iztočni del velike vasi in ko je napravilo izdatno škodo, se je zopet vrnilo. Naša konjica je razdejala brzojavno zvezo med Kayanchengom in Changtu."

Petrograd, 27. aprila. Američani so svoje tekmovalce zopet sijajno porazili. Charles M. Schwab, kteri se je z rusko admiraliteto pogajal za gradnjo novih ruskih vojnih ladij, je sklenil z vlado pogodbo, vsled ktere bodo v njegovih ladjedelnicah gradili veliko število ruskih križark, kterih tip bode pa tak, da se mu bodo druge države morale čuditi. Schwab odpotuje že danes iz Petrograda. V nekej baltiškej luki bodo zgradili ladjedelnico, v kterej bodo delali ruski delavci pod vodstvom ameriških inženerjev. Schwab je rusko admiraliteto prepričal, da zamore preskrbeti Rusijo z vojnimi ladijami, ktere bodo nadkriljevale vse ladije drugih držav. Vojne ladije bodo nosile po 16,000 ton in vozile z izredno hitrostjo. — Schwab jamči, da bodo nove ruske vojne ladije nadkriljevale vsako vojno ladijo, kar jih je sedaj na svetu, za 20 odstotkov.

Prelaz Gunšu, Mandžur, 26. aprila. Generalni štab je ravnokar sestavil natančen pregled ruskih izgub v bitki pri Mukdenu od 19. februarja do 14. marca. Iz tega pregleda je razvidno, da so bila vsa tozadevna angležka poročila pretirana in delo na popolnoma zlagana. Japonske vesti o tisočerih in tisočerih ruskih jetnikih, kakor tudi o velikem plenu so navadna japonska laž, kakoršnje pošiljijo Japonci že od početka vojne v svet. — Usmrtenih, ranjenih in vjetih je bilo 87,677 Rusov. Med temi je bilo 55.000 lahko ranjenih, kterih večina je sedaj zopet pri svojih polkih. Vseh topov in možnarjev so izgubili Rusi le 32. Oblegovalne topove so odvedli vse seboj proti severu, kar velja tudi o municijskih vozovih. Usmrtenih je bilo le 15,000 Rusov, dočim je 7000 do 8000 vjetih, med temi največ nebojevnikov, tako vslužbencev bolniškega oddelka in komisarjata.

Iz tega je razvidno, da Japonci ne morejo govoriti o kakej zmagi in še manj o nerednem ruskem umikanju. Ruska vojska je še vedno intaktna in mukdenska rana je prav nič ne boli.

Fusan, Koreja, 26. aprila. Železniška zveza med Liaoyangom in Mukdenom je zopet v redu in prvi vlak je dospel včeraj v Mukden.

Petrograd 26. aprila. "Birževija Vjedomosti" naznanjajo, da se vrne general Kuropatkin v Rusijo in da izroči poveljništvo prve vojske generalu Kaulbarsu, dosedanjemu poveljniku druge mandžurske vojske.

Tokio, 26. aprila. Vlada je odredile za ves otok Formozo izjemno stanje.

Otok, Formoza kteri je last Japonske nahaja se 100 milj iztočno od Kitajskega obrežja in kakih 800 milj južno od Japonske. Na severu otoka nahaja se Formožka ožina, na jugu pa ožina Baspel, po jednej teh ožin mora pluti rusko brodovje, ako hoče dospeti v Vladivostok, ne da bi napravilo izredno velik ovinek. Japonska kontrolira obe imenovani ožini. Japonske vojne ladije so zbrane na jugu Formoze dočim so torpedovke pri Kelunan na severu otoka. Proglašenje izjemnega stanja na Formozi znači, da se bode v bližini otoka vršila pomorska bitka.

London 26. aprila. Vesti o pričetku pomorske bitke je vsaki čas pričakovati, dasi ravno je znano da se bode Rožestvenskij izogibal boju, dokler se mu ne pridruži brodovje, ktero vodi podadmiral Nebogatov, kakor tudi brodovje, koje mu vodi na pomoč podadmiral Botrovskij.

Glavni del ruskega brodovja je sedaj v bližini kitajskega otoka Hainana. Nebogatovo brodovje je že plulo memoSaigona v Cochinchini.. Mogoče je da se sedaj pojavi med obema oddelkima baltiške flote, Kamimura in tako je mogoče, da se bode Nebogatov preje bojeval, nego Rožestvenskij. Nebogatov ima na razpolago vojne ladije Nikolaj I. Apraksin, Senjavin in Vladimir Monomak.

Četrta divizija ruskega brodovja, ktero vodi podadmiral Botrovskij se je tudi že približala Malajskej ožini, vendar je pa še dvomljivo bode li prišla pravočasno za bitko ali ne. Od strani Japoncev je najpreje pričakovati torpednih napadov. Potem ko je Port Arthur padel so Japonci po možnosti popravili svoje ladije.

Tsingtau, Kitajska, 26. aprila. Iz Saigona se brzojavlja, da je v minolej noči plulo mimo tamošnjega mesta devet ruskih vojnih ladij, ktere so najbrže Nebogatova divizija.

Ako je Nebogatov dospel srečno na Kitajsko morje, dosegel je več nego so pričakovali angležki in drugi zvedenci. Nebogatov je ostavil Rudeče morje pred tremi tedni. Angleži so vedno misliti da tolike poti ne bode mogoče prevoziti v tako kratkem času.

Ako je ta vest resnična, potem se bode Nebogatovo brodovje pridružilo Rožestvenskemu.

Penang Malaka 26. aprila. Četrta divizija ruskega pacifičnega brodovja pod povelništvom podadmirala Botrovskega pripluje danes v Malajsko ožino. Angleške vojne ladije patrulirajo tukajšne brodovje.

Tsingtau, Kitajska, 26. aprila. Tukaj se poroča, da je Rožestvenskovo brodovje potem ko je ostavilo luko Kamran odplulo proti jugu, da se združi z brodovjem Nebogatova.

Petrograd, 26. aprila. Admiral Rožestvenskij brzojavlja, **da je že v zvezi z brodovjem admirala Nebogatova, in da se oba brodovja združita nekje pri otoku Javi. Na to pluje celokupno brodovje po ožini pri otoku Formozi proti Vladivostoku.**

Izgubljen potnik.

Whitestone, L. I., 26. aprila. Raz parnik Orient kteri je bil na potu iz New Yorka v New London skočil je na tukajšnej višini nek potnik v morje. Parnik so takoj vstavili in spustili več čolnov na vodo, toda vse iskanje za potnikom je bilo zaman. Po pol ure trajajočem iskanju je parnik zopet odplul dalje. Zginoli potnik je bil kakih 35 let star. Od njegovih sopotnikov ga nihče ne pozna.

Record Singapore—Norfolk.

Norfolk, Va. 26. aprila. Vladini transportni parnik Brutus, kapitan Hendrichs, dospel je v tukajšnji Navy Yard iz Singapora in je za dolgo pot rabil le 57 dni. Tako hitro od tamkaj še ni dospel ni jeden transportni parnik. Najmanj časa je rabil iz Singapora do Norfolka dosedaj transportni parnik Ajax, namreč 67 dni.

Mornarji na Brutusu so sami Kitajci.

Pred 1. majem. Preteči nemiri.

—o—

RUSKA VLADA JE POMNOŽILA VOJAŠTVO V VARŠAVI IN RAZNIH DRUGIH MESTIH.

—o—

Naslednik popa Gapona. — Vznemirljive vesti od Volge.

—o—

KONGRES ZEMSTEV.

—o—

Varšava, 27. aprila. Tukajšnji židovski socialisti so izdali svarilo, s kterim svare svoje somišljenike, naj se ne udeleže demonstracij 1. maja, ker potem bi zamoglo priti do protižidovskih demonstracij. Židje so v opravičenem strahu, kajti edino oni so metalci bomb, radi česar jih bodo Poljaki prej ali slej kaznovali. Varšavsko vojaško posadko so pomnožili za 4 polke.

Petrograd, 27. aprila. Letošnja parada carskih gard, ktera se vrši običajno dne 1. maja, letos izostane.

Pop Gapon je dobil naslednika v osobi popa Nikolaja, kteri sedaj hujska med delavstvom proti redu.

Iz krajev ob Volgi prihajajo vznemirljiva poročila.

Moskva, 27. aprila. Dne 5. maja bi se tukaj moralo vršiti splošno zborovanje zemstev, sedaj je pa policija sestanek prepovedala.

Novosti iz inozemstva.

—o—

GRADNJA PREKOPA V SVRHO ZDRUŽITVE ČRNEGA MORJA Z BALTIŠKIM MORJEM.

—o—

Novi ruski poslanik za Kitajsko. — Nek avstrijski nadvojvoda potuje v Rim.

—o—

VSTAJA V ARABIJI.

—o—

Petrograd, 27. aprila. Finančni minister je pričel razpravljati o takojšnjej gradnji prekopa, kteri bode spajal Črno morje z Baltiškim morjem. Prekop se bode pričel pri Rigi in bode vodil proti jugoiztoku po raznih rekah v Herzon ob Črnem morju. Prekop bode dolg 1600 kilometrov, oziroma 1000 milj. Na najožjem mestu bode širok 35 metrov na dnu in 65 metrov na površju, dočim bode globok 8 metrov. Veljal bode od 500 do 800 milijonov frankov.

Petrograd, 27. aprila. Ruskim poslanikom v Pekingu, na mesto umrlega poslanika Lesarja, imenovan je Pokotilov, dosedanji ravnatelj ruskokitajske banke. Pokotilov živi že več let na Kitajskem in so mu vse tamošnje razmere natančno znane. Dosedaj še ni bil v diplomatičnej službi.

Dunaj, 27. aprila. Avstrijski dvor namerava poslati v Rim nekega nadvojvodo, da se zopet poravna napeto razmerje med tukajšnjim dvorom in vatikanom.

Aden, Arabija, 27. aprila. Položaj v turškej Arabiji je postal skrajno kritičen. V Sanao je prišlo od turškega vojaštva, ktero je štambulska vlada poslala Rizi paši na pomoč, le 1000 mož. Ti vojaki so pribežali v Sanao, ker so jih Arabci porazili. Dne 30. marca se je bojevalo 6000 turških vojakov z vstaši in po parurnem boju so Turki oddali orožje, dočim so zopet drugi ušli. Ostanek vojakov je dospel v glavno mesto Yemena le s 15 velblodi. V boju je bil štabni šef Izzat paša usmrten in vstaši so odvzeli Turkom sedem topov, mnogo provijanta in streljiva.

Petrograd, 27. aprila. Tukaj se zatrjuje, da bode car Nikolaj za Veliko noč izdal splošno amnestijo za politične in verske jetnike, kteri so sedaj zaprti v raznih zaporih evropske Rusije, kakor tudi za one, koji so v proganstvu v Sibiru.

Za nabiralce znamk.

Washington, 26. aprila. Vojni urad je naročil za Filipinsko otočje nove poštne znamke, kterih vrednost bode jednaka, kakor ona znamk naše republike. Na teh znamkah so natisnjeni portreti filipinskega rodoljuba Riwala predsednika Mc Kinleya, Magellana, kteri je odkril Filipinsko otočje. Legaspija kteri je otočje preiskal, Lawtona, Lindena Sampsona, Washingtona, španskega filantropa Carrieda in Franklina. Na znamkah v vrednosti jedne pezete in več je natisnjen filipinski grb.

Burske nade. Varani Transvaalci.

—o—

GENERAL CRONJE, BIVŠI BURSKI VOJSKOVODJA, IZJAVLJA, DA JE ANGLIJA PRELOMILA SVOJO BESEDO.

—o—

Anglija se ni držala z Buri sklenjene mirovne pogodbe.

—o—

BURSKA KOLONIJA.

—o—

Norfolk, Va., 26. apr. Burski general Cronje, kteri je bil 12 let član kabineta predsednika Kruegerja in zajedno tudi burski vojskovodja, izjavlja z ozirom na ustavo za Transvaal (ktere vsebino smo objavili v "Glasu Naroda" včeraj) sledeče:

"Z ustavo, kakoršno so nam izdelali sedaj Angleži, so prelomili mirovno pogodbo, ktero je sklenila Anglija dne 31. maja 1902 z nami. Takrat nam je Anglija obljubila samoupravo, ktero bi uvedla, kakor letro zavlada v nekdanjih republikah zopet red. Angležki kapitalisti so brezdvomno pregovorili kralja Edwarda, da je izdal tako ustavo, ktera po mojem mnenju ni ustava. Ona ni nič druzega, nego ono, kar sem pričakoval, kajti vedel sem, da bode do tega prišlo. Jedino, kar zamoremo še storiti, je, da postanemo potrpežljivi in da pošiljamo angležkej vladi prošnje.

"Ako nas Angleži tudi 10 let teptajo, morajo nas vendar nekoč poslušati. Naši rojaki v Transvaalu so ustanovili politično organizacijo pod vodstvom naših prejšnjih vodij. Organizacija bode zahtevala, da se izpolnijo vse obljube, ktere so nam zajamčene v mirovnej pogodbi. Po novej ustavi bode zamogel kapital poljubno postopati z delom, tako da bo samouprava nemogoča."

Z generalom Cronje prišlo je v Zjedinjene države nekaj nad 600 Burov, kteri so se vdali v svojo osodo in bodo ustanovili v Georgiji svojo kolonijo.

Novi colombijski poslanik.

Novi colombijski poslanik Don Vega Mendoza dospel je včeraj v New York s parnikom "Sibiria". Z njim zajedno je dospel njegov tajnik in tolmač Benjamin Gaitan. Došleca nameravata ostati v New Yorku par dni, na kar potujeta v Washington.

KRETANJE PARNIKOV.

Dospeli so:

Kronprinz Wilhelm 25. aprila iz Bremena s 1083 potniki.
Barbarossa 26. aprila iz Bremena s 1180 potniki.
Princess Irene 26. aprila iz Genove.
Hamburg, 26. aprila iz Genove s 1294 potniki.
Teutonic 26. aprila iz Liverpoola.
Nederland 26. aprila iz Antwerpena s 499 potniki.

Dospeti imajo:

Rhein iz Bremena.
Cretic iz Genove.
Mongolian iz Glasgowa.
Georgic iz Liverpoola.
Patricia iz Hamburga.
Lugano iz Hamburga.
La Lorraine iz Havre.
Celtic iz Liverpoola.
Campania iz Liverpoola.
St. Paul iz Southamptona.
Caledonia iz Glasgowa.
Zeeland iz Antwerpena.
Sardinia iz Hamburga.
L'Aquitaine iz Havre.
Ryndam iz Rotterdama.
Kaiser Wilhelm der Grosse iz Bremena.
Gneisenau iz Bremena.
Uitonia iz Reke.

Odpluli so:

Noordam 26. apr. v Rotterdam.
Baltic 26. apr. v Liverpool.
La Bretagne 27. apr. v Havre.
Deutschland 27. apr. v Hamburg.

Odpluli bodo:

Philadelphia 29. apr. v Southampton.
Etruria 29. apr. v Liverpool.
Kroonland 29. apr. v Antwerpen.
Princess Irene 29. apr. v Genove.
Furnessia 29. apr. v Glasgow.
Pennsylvania 29. apr. v Hamburg.

"GLAS NARODA"

List slovenskih delavcev v Ameriki.

Urednik: ZMAGOSLAV VALJAVEC. Editor:

Lastnik: FRANK SAKSER, Publisher:

109 Greenwich Street, New York City.

Na leto velja list za Ameriko . . .	$3.00
" pol leta	1.50
Za Evropo, za vse leto	4.50
" " " pol leta	2.50
" " " četrt leta	1.75

V Evropo pošiljamo list skupno dve številki.

"GLAS NARODA" izhaja vsaki dan izvzemši nedelj in praznikov.

"GLAS NARODA"
("Voice of the People")

Issued every day, except Sundays and Holidays.

Subscription yearly $3.00.

Advertisement on agreement.

Za oglase do deset vrstic se plača 30 centov.

Dopisi brez podpisa in osebnosti se ne natisnejo.

Denar naj se blagovoli pošiljati po Money Order.

Pri spremembi kraja naročnikov prosimo, da se nam tudi prejšnje bivališče naznani, da hitreje najdemo naslovnika. - Dopisom in pošiljatvam naredite naslov:

"Glas Naroda"
109 Greenwich Street, New York City.
Telefon: 3795 Cortlandt.

V znamenju prohibicije.

—o—

Naša divna država, kojo nazivljamo vedno s ponosnim "Good Old Kentucky", in ktere zemlja nima zaman priimka "krvava", stopila je v ozadje in je morala svoje krvavo prvenstvo prepustiti našej največjej državi. V slavnem Kentuckyju ne streljajo več tako hitro in več ne pogajajo tako točno, kakor sodržavljani v Hempsteadu, Texas, o čemur so Teksanci sedaj kar najboljše dokazali. Pripomnimo naj, da je Hempstead, kjer se je vršilo streljanje, o kojem smo včeraj poročali v "Glasu Naroda", le majhno mestece na deželi, katero ima 2000 prebivalcev, mestece, ktero ni boljše in ne slabše od onih mest, ktera se imajo zahvaliti za svoj debri glas edino le slučaju, da so na deželi. Bi-li bilo mestece Hempstead na istotako dobrem glasu, kakor sedaj, ako bi bilo del kacega velikega mesta, je zelo dvomljivo.

Dogodki, kteri se sedaj dogajajo v vsakem gnezdu, kjer so se nastanili fanatični temperenčni bedaki, so nekaka tipična slika za občine, v kterih žive kraj temperenčne, čestokrat zelo vplivne tolpe, tudi naravni ljudje, kteri ne vohajo v vsaki hiši satana, ako nje stanovniki rabijo ali prodajajo opojne pijače. Streljanje, kakoršno se je pripetilo v Hempsteadu, naravno ni povsodi na dnevnem redu, kar velja naravno tudi o imenovanem mestecu. Vsekako so si pa ljudje, ki pijejo opojno pijače, in temperenčniki vedno v laseh, tako da ni čudno, ako pride tu pa tam do streljanja.

Ker iz Hempsteada ni natančnih poročil, kako je nastalo streljanje, tudi ne moremo vedeti, kedo je vse to zakrivil. Vsakdo, kteri le površno pozna razmere v malih mestecih in na deželi našega jugozapada, mora priznati, da so posestniki gostilu običajno sami lopovi, kteri trajno vznemirjajo dobre državljane. To isto velja tudi o onih, ki zahajajo v take gostilne. Toda istotako resnično je, da tvorijo med temperenčniki večino fanatiki, kterih glavna naloga je hlimba. To so ljudje, kterim ni ni jedno sredstvo prepodlo, ni jeden čin prenizkoten, samo da vdovoljijo blaznosti svojega fanatizma. Njihovo orodje je navadno smodnik in dinamit, njihovo varstvo so krive prisege in tako napredujejo. Radi tega je smatrati tudi vsakogar, kdor se vnema za temperenčnike, podlim lopovom, kteri želi, da bi se take razmere v splošno škodo razširile. Uverjeni smo, da v republiki ni dobrega državljana, kteri bi take fanatike zagovarjal, ali se upal naštevati kake olajševalne okolnosti.

Dogodki v Texasu naj pa služijo Newyorčanom in meščanom druzih severnih mest v vzgled. Kar se je zgodilo v Texasu, bi se pripetilo tudi pri nas, ako bi se blaznim temperenčnikom posrečilo priti na krmilo.

Jan Hus — svetnik. Sv. sinod v Petrogradu je pritrdil predlogu češke pravoslavne občine v Pragi, da se proglasi Hus za svetnika.

Gapon. Ruski pop Gapon je izdal nov letak na delavstvo, kakor se poroča iz Lipskega. — Gapon poziva delavstvo k novim nasilnostim proti policiji, orožništvu in vojaštvu ter obljublja, da delavstvu preskrbi dovolj razstreljiva. Gapon kliče delavstvo, naj ruši vodovodne naprave, razsvetljavo, telefonske in brzojavne naprave, železnice, palače ter vladna poslopja.

Za spomenik grofu Tolstemu izdeluje načrte knez Trubeckoj.

Obstrukcija v šoli. Vseučiliščniki v Sofiji, večinoma socialisti, demonstrirajo proti novemu disciplinarnemu redu ter z obstrukcijo zabranjujejo predavanja.

Bolgarski knez Ferdinand obiskuje evropske dvore baje le zato, da jih prepriča, da je njegov položaj vsled macedonskih nemirov nezdržljiv.

Izvirna poročila iz Ljubljane.

—o—

V Ljubljani, dne 12. aprila.

Ves slavjanski svet žaluje. Največji mož, rodoljub in Slavjan, vladika bosensko-sremski Josip Juraj Strossmayer izdihnil je dne 8. t. m., kakor Vam je sporočil brzojav, svojo plemenito dušo. Dasi smo to po zadnjih poročilih vsak trenotek pričakovali, vendar nas je vest o Strossmayerjevi smrti do dna duše razžalostila in pretresla. Naša dika, naš ponos, naš najmočnejši zaščitnik, največji pospeševatelj znanosti in umetnosti v Hrvatih — vladika Strossmayer zatisnil je oči za vedno. Po njem jadikuje zagrebško vseučilišče, akademija znanosti in umetnosti, galerija slik, to so oni veliki kulturni zavodi, ktere je ustvaril Hrvatom njihov najboljši in najplemenitejši sin. Ves hrvatski narod žaluje in oplakuje nenadomestno izgubo, kajti Strossmayerja ni več in takega moža ne bode dolga stoletja zopet.

Tudi ves slovenski narod žaluje po Strossmayerju. Vsi slovenski listi so izšli s črnim robom. V uvodnikih se ocenjuje veliko kulturno delo njegovo in se izlasti priznaje, da je vse, kar imajo danes Hrvati, storil jeden jedini mož — vladika Strossmayer. Občinski svet ljubljanski je imel isti dan, ko je umrl Strossmayer, sejo, ktero je župan Ivan Hribar takoj zaključil, ko mu je došla vest o smrti. Z mestne hiše plapola črna zastava v znamenje, da žaluje bela Ljubljana kot prestolica slovenska. Tudi raz hišo "Matice Slovenske" in nektere zasebne hiše plapola črna zastava. Slovenska književna, kulturna društva, kakor tudi čitalnice izražajo svoje sožalje po brzojavkah ali pismih. Občinski svet ljubljanski poslal je k pogrebu v Djakovu posebno deputacijo in isto so storila tudi nektera družtva.

Vladika Strossmayer se je s posebno ljubeznijo in o vsaki priliki spominjal našega naroda, podpiral je gmotno naša podjetja in je vselej blagoslavljal naš slovenski narod, želeč mu boljšo bodočnost. Njegovo slavjansko srce je iskreno bilo za Slovence.

Sreča je bila osobito za Hrvate, da je vladika Strossmayer imel najbogatejšo vladikovino v Avstriji in da mu je bila naklonjena toliko velika starost. Strossmayer je dovršil devedeseto leto svoje dobe in je bil najstarejši škof v Evropi. Dosegel mnogo časti in slave po vsem slavjanskem svetu, ker je bil Slavjan z dušo in telesom, ali ravno zato pa ni dosegel cerkvenega dostojanstva, kterega postanejo vsi veliki cerkveni knezi. Vladika Strossmayer ni postal — kardinal, dočim sta njegova tovariša, Mihajlovič in Posilovič, to lahko dosegla.

V Rimu se je Strossmayer zameril vatikanu, ko je leta 1869—70 na vatikanskem zboru odločno nastopil zoper dogmo o papeževi nezmotljivosti. Bil je takrat najboljši govornik, da ga je občudoval ves svet. Zahteval je, naj se na zbor pokličejo cerkveni učenjaki, kakor je bil takrat Doellinger, in je rekel, da večina škofov nima ni pojma o teologiji. Kanonske zakone je proglasil za konfuzijo. Predsednik vatikanskega zbora mu je odvzel besedo, papeževa nezmotljivost se je sprejela in temu sklepu se je podvrgel tudi vladika Strossmayer.

Toda navzlic temu je imel velik vpliv v Rimu in je celo izposloval, da se je družtvo sv. Jeronima preustrojilo v hrvatski zavod.

Avstrijski vladi pa se je zameril vladka Strossmayer leta 1885 ko so pravoslavni Rusi praznovali devetstoletnico svojega pokristjanjenja. Takrat je Strossmayer poslal v Kijev znano brzojavko, v kteri je čestital Rusom in jim zagotavljal svojo ljubezen ter je blagoslovil ves ruski narod. To se mu je štelo v zlo na Dunaju in v Budimpešti, in sam cesar, ko se je pozneje mudil na našem jugu, očital je Strossmayerju, da se brati z Rusi, a Strossmayer je takrat rekel: "Veličanstvo, moja vest je čista!"

Vse to je bilo Strossmayerju Slavjanu najčastnejše priznanje, a nam dokaz, da je postopal tako v politiki, kakor bi moral postopati vsak Slavjan. Strossmayer je čutil in deloval kot Slavjan, v srcu je ljubil katoliške in pravoslavne Slavjane in mu je bil ideal, kako bi združil vse južnoslavjanske narode. Te težnje niso hoteli razumeti v Rimu, še manj pa je o tem hotela kaj slišati avstrijska vlada. Toda Strossmayer je živel in deloval v tem duhu slavjanske sloge in pobratimstva in je v tem duhu tudi sezidal veličastno cerkev v Djakovu, ktera boče pričala še poznim rodovom da jo je postavil Slavjan. V tej svoji cerkvi bode pokopan.

Strossmayerja bodo pogrešali britko ne samo Hrvati, ampak tudi vsi slavjanski narodi. Djakovsko stolico bode gotovo zasedel madjaron, toraj sovražnik hrvatskega naroda in tako izgubijo Hrvati doli ob meji Bosne najvažnejšo narodno postojanko. A to je velika izguba in posledice temu ne moremo danes preračunati. Zato pravimo, da je Strossmayer največja narodna izguba za ves slavjanski jug.

V zgodovini hrvatskega naroda bode Strossmayerjevo ime zapisano s zlatimi črkami. Njegove zasluge in dobrote ostanejo večne.

Velikemu Slavjanu vladiki Strossmayerju: "Večnaja pamjat!"

Četudi je imel Strossmayer velik ugled in velikanske zasluge za ves hrvatski narod, vendar ga Hrvati na političnem polju niso posnemali. Delovati bi pač morali v njegovem duhu, a tega niso storili in še danes ne store. Bolj nego kdaj poprej je danes razdvojen hrvatski narod. Vsak dan takoreko nastopajo novi možje, a z njimi nove stranke. Neverojetno je, kako je to, da je tako malo smisla za slogo in za vzajemno delovanje. Iz tega "meteža" ne bode nikdar nič dobrega za Hrvate, ako se o pravem času ne združijo vse sile. Pomislite, danes imajo Hrvati 12, reci dvanajst strank. Te stranke so:

1. Narodna stranka (madjaronska).
2. Hrvatska stranka prava.
3. Starčevičeva stranka prava.
4. Napredna stranka.
5. Vladina srbska stranka.
6. Samostalna srbska stranka.
7. Stranka socijalne demokracije.
8. Katoliška stranka.
9. Hrvatska pučka seljačka stranka.
10. Radikalna srbska stranka.
11. Kršćanska socijalna stranka.
12. Napredna katolička stranka.

To je prava kolobocija, da ni skoro take! In med strankami vlada črno sovraštvo. Organizuje se tu, organizuje se tam; kujejo se programi in snujejo se mala in velika časnikarska podjetja in glasila. Zlasti katoliška stranka izvršuje svojo politično organizacijo na vse strani. Nje glavno glasilo je zagrebški dnevnik "Hrvatstvo", ali to ji ne zadošča. Nadškof Stadler snuje v Sarajevu (Bosna) nov dnevnik, kteremu hoče dati ime "Hrvatski Dnevnik". Zdaj išče delničarje, ker list bode izdajala delniška družba. Treba bode toraj mnogo denarja. No, Stadler je podjeten mož, ima sam precej denarja in zato ima bodoči list dobro podlago. "Hrvatski Dnevnik" bode začel izhajati z letom 1906.

V Sarajevu izhaja "Srpska riječ", "Srpska štampa", "Vrhbosna", a tudi vlada ima svoje nemško glasilo, namreč: "Bosnische Post". Brez blažene nemščine ne more biti niti Bosna ponosna.

Naposled mi je še nekaj konstatovati, kar gotovo utegne zanimati vse čitatelje "Glasa Naroda". Naravna stvar je, da časnikarji zajemajo vesti iz raznovrstnih časnikov. Pri manjših beležkah se vir niti ne imenuje. Tako postopajo drugi listi. in tudi slovenski. Ako se pobere kaka notica, ni treba vselej povedati, kje jo je kdo našel. Kar se tiče "Glasa Naroda", moram konstatovati, da se njegove notice pridno ponatiskujejo po vseh slovenskih listih; večkrat se imenuje vir, navadno pa tudi ne. Nas v stari domovini silno zanima vse, kar čitamo o svojih rojakih v Ameriki. Kakor rečeno, "Glas Naroda" je danes slovenskemu časnikarju potreben vir. Ali tudi to, kar piše vaš poročevalec, zanima zopet Slovence v stari domovini, a tudi naše brate Hrvate. Hrvatski časniki, kakor n. pr. "Hrvatske Novine", ponatiskujejo poročila iz "Glasa Naroda" in vselej imenujejo vir, to je vaš list, iz kterega zajemajo. Naš strokovni list "Slovenska zadruga", ktera izhaja na Krškem in je za slovensko zadružno organizacijo merodajen list, ponatiskuje tudi iz "Glasa Naroda" nektere članke, in sicer tiste, kteri se tičejo našega narodnega gospodarstva. Tako vlada književna in prijateljska zveza med staro in novo domovino Slovencev. Delujmo toraj složno i nadalje v blagor svojih rojakov in domovine, zlasti v blagor vseh ameriških Slovenk in Slovencev, ktere vse mi iz stare domovine prav srčno pozdravljamo. Želimo jim sreče in zdravja in da se jim uresničijo vse želje, ktere so imeli, ko so nas zapuščali. "Glas Naroda" jim je najboljši duševni voditelj in okrepčevalec ter svetovalec. Kadar bodo imeli polne torbe, takrat se naj spet vrnejo v svoje domače vasi, kjer bodo iskreno sprejeli stari slovenski prijatelji in znanci. Bog vam daj srečo

A. T.

Ubegla levinja.

St. Louis, Mo., 25. aprila. V Hagenbackovej razstavi divjih živali vladala je včeraj nepopisna razburjenost, kajti neka mlada levinja je všla iz svoje gajbe. Pri predstavi bi morala zver jezditi na konju po svojej gajbi. Ko je krotilec odšel k levinji, je pozabil za seboj zapreti vrata in tako je prišla žival med gledalce, kteri so prestrašeni bežali na vse strani proti izhodom. Krotilcu John Penyju se je posrečilo levinjo v par minutah zopet vjeti, na kar se je predstava zopet nadaljevala.

Zopet nesreča na oklopnici Maine.

Pensacola, Fla., 25. aprila. Na oklopnici Maine, ktero neprestano zasleduje nesreča, se je pripetila zopet razstrelba, o kterej se je še le danes zvedelo ko je dospela oklopnica v tukajšnjo luko. Pri strelnih vajah se je namreč na ladiji vsled vnetja plinov razletel top in tako so bili trije mornarji nevarno ranjeni.

Katastrofa je slična onej, ki se je pripetila lani na oklopnici Missouri. V topu so se namreč nabrali plini in ko so sprožili potem top v drugič, se je zadnji del razletel.

Važno za iste,

kteri nameravajo v kratkem potovati v staro domovino.

—o—

Krasni poštni parnik
KROONLAND
odpluje dne 29. aprila ob 10:30 uri dopoludne iz New Yorka v Antwerpen.

Brzoparnik
KRONPRINZ WILHELM
odpluje dne 2. maja ob 5. uri zjutraj iz New Yorka v Bremen.

Poštni parnik
STATENDAM
odpluje dne 3. maja ob 10. uri dop. iz New Yorka v Rotterdam.

Francoski brzoparnik
LA LORRAINE
odpluje dne 4. maja ob 10. uri dop. iz New Yorka v Havre.

Krasni poštni parnik
ZEELAND
odpluje dne 6. maja ob 10.30 uri dop iz New Yorka v Antwerpen.

Brzoparnik
KAISER WILHELM DER GROSSE
odpluje dne 9. maja ob 10. uri dop. iz New Yorka v Bremen.

Parnik
ULTONIA
odpluje dne 9. maja ob 3. uri pop. iz New Yorka v Trst in Reko.

Veliki poštni parnik
RYNDAM
odpluje dne 10. maja ob 10. uri dop. iz New Yorka v Rotterdam.

Nemški parnik
FRIEDRICH DER GROSSE
odpluje dne 10. maja ob 10. uri dop. iz New Yorka v Bremen.

Francoski brzoparnik
LA TOURAINE
odpluje dne 11. maja ob 10. uri dop. iz New Yorka v Havre.

Nemški parnik na dva vijaka
BLUECHER
odpluje dne 11. maja ob 10. uri dop. iz New Yorka v Hamburg.

Krasni poštni parnik
FINLAND
odpluje dne 13. maja ob 10.30 uri dop. iz New Yorka v Antwerpen.

Brzoparnik
KAISER WILHELM II.
odpluje dne 16. maja ob 1. uri pop. iz New Yorka v Bremen.

Poštni parnik
ROTTERDAM
odpluje dne 17. maja ob 10. uri dop. iz New Yorka v Rotterdam.

Francoski brzoparnik
LA SAVOIE
odpluje dne 18. maja ob 10. uri dop. iz New Yorka v Havre.

Parnik na dva vijaka
GROSSER KURFUERST
odpluje dne 18. maja ob 10. uri dop. iz New Yorka v Bremen.

Krasni poštni parnik
VADERLAND
odpluje dne 20. maja ob 10.30 uri dop. iz New Yorka v Antwerpen.

Parnik na dva vijaka
PRINCESS ALICE
odpluje dne 23. maja ob 10. uri dop. iz New Yorka v Bremen.

Parnik na dva vijaka
SLAVONIA
odpluje dne 23. maja ob 10. uri dop. iz New Yorka v Trst in Reko.

Poštni parnik
POTSDAM
odpluje dne 24. maja ob 10. uri dop. iz New Yorka v Rotterdam.

Francoski poštni parnik
LA BRETAGNE
odpluje dne 25. maja ob 10. uri dop. iz New Yorka v Havre.

Nemški brzoparnik
DEUTSCHLAND
odpluje dne 25. maja ob 10. uri dop. iz New Yorka v Hamburg.

Krasni poštni parnik
KROONLAND
odpluje dne 27. maja ob 10.30 uri dop. iz New Yorka v Antwerpen.

Brzoparnik
KRONPRINZ WILHELM
odpluje dne 30. maja ob 1. uri pop. iz New Yorka v Bremen.

Kdor naznani svoj prihod, **po kteri železnici in kdaj dospe v New York,** pričakuje ga naš **vslužbenec na postaji, dovede k nam v pisarno in spremi na parnik brezplačno.** Ako pa dospete v New York, ne da bi nam Vaš prihod naznanili, nam lahko iz postaje (Depot) telefonirate po **štev. 3795 Cortlandt** in takoj po obvestilu pošljemo našega vslužbenca po Vas.

Le na ta način se je možno rojakom, kteri niso zmožni angležkega jezika, izogniti oderuho. in sleparjev v New Yorku.

Vožnje listke za navedene parnike prodajamo po isti ceni, kakor v glavnih pisarnah parobrodnih družb.

FRANK SAKSER,
109 Greenwich Street, New York City.

KURZ.

Za 100 kron avstr. veljave treba je dati $20. 48 in k temu še 10 centov za poštarino, ker mora biti denarna pošiljatev registrirana.

Pojdite k najbližnjem agentu po vožnje listke via

The Great Wabash

železnice.

Vozovi za turiste ali izletnike vsak torek, četrtek in soboto z izbornim vlakom

"CONTINENTAL LIMITED",

kteri ostavi Boston, Mass., ob 1. uri popoludne in je v zvezi istega dne popoludne v Rotterdam Junction s "Continental Limited" iz New Yorka.

Vozovi s komotnimi otvarjajočimi se stoli prosti.

VSTAVI SE V NIAGARA FALLS.

Krasni komfortni vlaki v Detroit, Chicago, St. Louis, Kansas City in Omaha. Direktna zveza s Texasom, Mexico, Colorado, Los Angeles, San Francisco, Portland, Tacoma in vsemi točkami onstran srednjega poludnevnika.

Informacije glede vožnjih cen, oskrbljenja Pullmanovih in turističkih vagonov dobiti je pri

H. B. McCLELLAN, G. E. A.,
387 Broadway, New York.
J. E. BARRY, agent za turiste,
176 Washington St., Boston, Mass.

NAZNANILO.

Rojakom Slovencem in Hrvatom, kteri potujejo čez Duluth, naznanjam, da sem se preselil z mojim saloonom, in sicer prav blizo kolodvora.

Moj SALOON se nahaja pod št. 409 W. Michigan St., in je samo pol bloka oddaljen od kolodvora. Kadar prideš iz dipe, kreni na desno in si takoj pri meni.

Zahvaljujoč se za vso dosedanjo naklonjenost rojakov, se za nadalje najtopleje priporočam in vsakemu najboljšo postrežbo zagotavljam.

S spoštovanjem
JOSIP SCHARABON,
409 W. Michigan St.,
DULUTH, MINN.

Slovensko katoliško podp. društvo svete Barbare

za Zjedinjene države Severne Amerike.

Sedež: Forest City, Pa.

Inkorporirano dne 31. januarja 1902 v državi Pennsylvaniji.

—o-o—

ODBORNIKI:

Predsednik: JOSIP ZALAR, ml., Box 547, Forest City, Pa.
Podpredsednik: JOHN TELBAN, Box 3, Moon Run, Pa
I. tajnik: IVAN TELBAN, Box 607, Forest City, Pa.
II. tajnik: ALOJZIJ ZAVERL, Box 374, Forest City, Pa.
Blagajnik: MARTIN MUHIČ, Box 537, Forest City, Pa

NADZORNIKI:

JOHN DRAŠLER, Box 28, Forest City, Pa.
ANTON PIRNAT, Box 81, Duryea, Pa.
FRANK SUNK, P. O., Luzerne, Pa.
ANDREJ SUDER, Box 108, Thomas, W. Va.

POROTNI ODBOR:

KAROL ZALAR, Box 28, Forest City, Pa.
JOHN SKODLAR, P. O., Forest City, Pa.
ANTON BORŠTNIK, P. O., Forest City, Pa.

Dopisi naj se pošaljajo I. tajniku: Ivan Telban, P. O. Box 607, Forest City, Pa.

Assessment, za plačati dne 7. maja t. l.:

I. razred, možki oddelek, plača vsaki član po 75c. — II. razred, ženski oddelek, plača vsaka članica po 25c. — III. razred, otročji oddelek, plačajo po 15 centov.

Umrli člani:

Ana Kresal, vknjižna številka 54, umrla 25 marca 1905, pri postaji št. 1, Forest City, Pa., opravičena do smrtne podpore v znesku $200.
Ana Švigelj, vknjižna štev. 85, umrla 17. marca 1905, pri postaji št. 1, Forest City, Pa., opravičena do smrtne podpore v znesku $50.
Julija Petrovčič, vknjižna štev. 93, umrla 20. marca 1905, pri postaji št. 1, Forest City, Pa., opravičena do podpore v znesku $50.

M. POGORELC,

trgovina

s zlatnino in knjigami.

Naslov za zlatnino je:
M. POGORELC,
c. o. B. Schuette,
Room 606 Masonic Temple,
CHICAGO, ILL.

Naslov za knjige in cenik:
M. POGORELC,
Box 226, WAKEFIELD, MICH.

Družinska ali Velika Pratika 10 ct. Razne amer. razglednice 12 za 35 ct. Cela st.-louiška razstava 15 ct. jedna razglednica.

CITAJTE NOVO IZŠLO KNJIGO ZDRAVJE!

Katero je

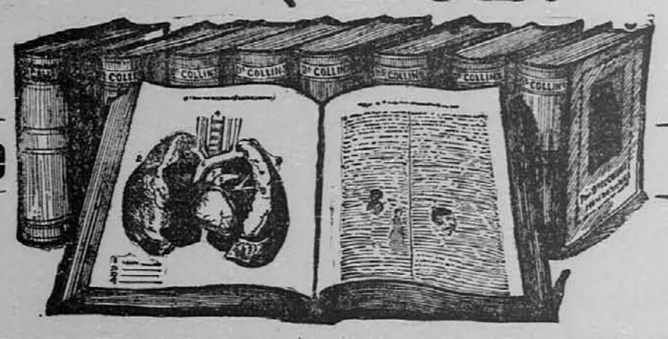

napisal

SLAVNI PROFESOR DR. E. C. COLLINS.

Knjiga je napisana v našem jeziku na lep in razumljiv način — zato naj jo vsak rojak bodisi mož, žena ali dete pazljivo prečita, ker mu bode veliko koristila za celo njegovo življenje.

Knjiga piše v prvem poglavju o sestavi človeškega telesa kakor tudi o posameznih organih, za tem o čutilih, o človeški naravi ali temperamentu, premembi podnebja, hrani in spolnem životu moža ali žene. V drugem poglavju točno opisuje vzroke, razvitek in posledice vseh mogočih bolezni, kakor tudi tajnih spolnih bolezni možkih ali ženskih, zajedno nas ta knjiga poučuje, kako si moramo čuvati zdravje — in v slučaju bolezni, kako se moremo najhitreje in najradikalneje ozdraviti.

Kadar človek prečita to knjigo potem sprevidi kolike važnosti in koristi je ista, zato svetujemo da rojaki skrbe da se bo ista nahajala v stanevanju vsakega rójaka in v vsaki Slovenski družini.

Knjiga ima do 130 strani z preko 50 krasnih slik v tušu in barvah o sestavi telesa, kakor tudi o tajnih spolnih organih.

Ste li zdravi ali bolni pišite po to knjigo! Ako ste bolni, to na vsak način poprej nego se obrnete na kakega zdravnika ali zdravniški zavod, pišite po to knjigo, v njej bodete našli natančno opisano svojo bolezen in uzroke radi katerih je bolezen nastopila, ker se potem, ko vam je vse natanko znano, veliko lažje izzdravite.

Zato smo dolžni veliko hvalo **PROFESORJU COLLINSU** ker je to koristno knjigo napisal in to tem več ker je tudi **preskrbel da se:**

20 tisoč knjig zastonj razdeli med naš narod, po celi Ameriki. Zato pišite po knjigo dokler ne poide zaloga onih **20.000.** vsak kateri želi knjigo, plača samo poštnino, zato kadar pišete po knjigo **priložite pismu nekoliko poštnih znamk, kolikor je potrebno da se plača poštnina — in takoj se Vam knjiga pošlje zastonj.**

Edino Profesor Collinsu je bilo mogoče napisati tako sijajno in koristno knjigo, ker je ni bolezni, katera bi njemu ne bila natanko in temeljito znana.

Berite knjigo pazljivo in bodete sprevideli kako zamorete v slučaju bolezni najhitreje zadobi nazaj prvotno ZDRAVJE.

Kateri piše po knjigo jo dobi precej in zastonj. Pisma naslavljajte na sledeči naslov;

Dr. E. C. COLLINS,

MEDICAL INSTITUTE,

140 W. 34th Street, NEW YORK, N. Y.

POZOR! Rojake, kateri so knjige že naročili, tem potom prosimo, da nam oprostijo da so mogli toliko časa čakali za nje, kajti nam ni bilo mogoče poprej postreči, ker so knjige še le sedaj gotove.

Jugoslovanska Katol. Jednota.

Inkorporirana dne 24. januarja 1901 v državi Minnesota.

Sedež v ELY, MINNESOTA.

URADNIKI:

Predsednik: JOHN HABJAN, P. O. Box 303, Ely, Minn.
Podpredsednik: JOHN KERŽIŠNIK, P. O. Box 138, Federal, Pa.
I. tajnik: JURIJ L. BROZICH, Ely, Minn.
II. tajnik: ANTON GERZIN, 403 Seventh St., Calumet, Mich.
Blagajnik: IVAN GOVŽE, P. O. Box 105, Ely, Minn.

NADZORNIKI:

JOSIP PERKO, 1795 St. Clair St., Cleveland, O.
IVAN GERM, 1103 Cherry Alley, Braddock, Pa.
IVAN PRIMOŽIČ, P. O. Box 114, Eveleth, Minn.

POROTNI ODBOR:

MIHAEL KLOBUČAR, 115 7th St., Calumet, Mich.
JAKOB ZABUKOVEC, 4824 Blackberry Alley, Pittsburg, Pa.
JOSIP SKALA, P. O. Box 1056, Ely, Minn.

Dopisi naj se blagovolijo pošiljati na I. tajnika: GEORGE L. BROZICH, ELY, MINN., po svojem zastopniku in nobenem drugem.

Denarne pošiljatve naj se pošiljajo blagajniku: IVAN GOVŽE, P. O. BOX 105, ELY, MINN., in po svojem zastopniku.

Društveno glasilo je: "GLAS NARODA".

DROBNOSTI

—o—

KRANJSKE NOVICE.

V Ameriko. Dne 11 aprila se je odpeljalo z južnega kolodvora v Ljubljani v Ameriko 16 Slovencev in 68 Hrvatov.

Od Sv. Petra pri Novem mestu se piše: Terezija Gričar bi se imela pred okrajnim sodiščem novomeškim zagovarjati radi razžaljenja časti. Povabilo je dobila na ime Marija Gričar, zato jo je pustila ležati in ni šla na razpravo. Bila je kontumacirana in obsojena na 14 dni zapora. Ko je zvedela, da je ona bila povabljena in obsojena, šla je k sodniku in ga opozorila na pomoto povabila ter prosila za novo obravnavo, kar ji je bilo pa odbito, nasprotno pa zaukazano, da mora kazen takoj nastopiti. Ko je mož obsojenke prišel prosit, naj bi se s kaznijo nekoliko počakalo, ker pričakuje žena vsak čas poroda, ni sodnik tega dovolil, ampak je morala žena takoj v ječo. Osem ur pred prestano kaznijo je porodila žena v zaporu dečka. Prosila je zdaj sodnika da sme ostati par dni v zaporu. A ne! Takoj mora oditi in otroka se mora takoj krstiti. Mati otroka se je zadnjemu ukazu protivila, češ da ima doma naprošene botre. Tudi g. prošt je hotel na vsak način, da se otrok krsti v Novem mestu. K sreči je prišel pred sodišče mož z vozom po ženo in odpeljal v domači kraj ženo in otroka, katerega so krstili v domačem krajn. Tukajšni kmetje ostro kritikujejo postopanje napram otročnici in se vprašujejo, če so res tako hude postave za ženske, ki so v takem stanu, kakoršen je ravno opisan položaj. T.

Uboj. 24. februarja t. l. je vstopil Ivan Stružnik z Visokega, polit. okraj Kranj, v službo žagarja in gostilničarja Jožefa Šušterčiča v Seničici, vsled česar ga je začel žagar Anton Knapič sovražiti, ker se je tudi on poganjal za to službo. Dne 5. marca je pil Knapič s posestnikom Jakobom Kodrom in njegovim hlapcem Francetom Bergantom v Šušteršičevi gostilni. Knapič ju je pregovoril, da sta mu obljubila, da pomagata Stružnika do dobra premlatiti. Koder je posodil Bergantu nož in vsi trije so šli v hlev kjer je bil Stružnik. Bergant mu je zasadil parkrat nož v prsi da se je Stružnik zgrudil in izdihnil.

Nagla smrt. 18letni mladenič Janez Velikanja iz Spodnje Idrije je šel v nedeljo dne 19. marca popoludne nekoliko na izlet v bližnji hrib. Nazaj grede se je ponesrečil. Dne 8. apr. so ga pod strmino dobili mrtvega. Njegov oče Tomaž si je pa teden poprej nogo poškodoval.

Izpred okrožnega sodišča v Novem mestu. 16letni Janez Vrbič iz Gorenje vasi pri Šmarjeti in France Gregorčič sta na pustni dan neko našemljeno staro devico iz Radulj na roki težko poškodovala. Zato sta dobila vsak 4 mesece ječe s 4 posti in 4 trdimi ležišči, plačala bosta 200 K za bolečine in 39 kron za odšli zaslužek. Miloš Ladkovič je iz Samobora vtihotapil prešiča. Dobil je pet dni zapora, pa prešiča so mu konfiscirali. — Zevnik Janez st., Zevnik Janez ml., in Zevnik Ana so pomagali, da je šel Jože Zevnik na ime svojega brata Janeza v Ameriko. Stara dva sta mu dala denar, brat pa pos. Obsojeni so bili vsak na 10 K denarne globe in 7 dni zapora. — Usnjar Nikolaj Gornik je čez glavo zadolžen šel v Ameriko. Akoravno je bil njegovi ženi Mariji znano, da znašajo pasiva 35,000 K, ni naznanila tega sodišču, ampak naprej vodila trgovino in gazila vedno bolj v dolgove. Ker je sokriva, da so nekateri upniki bili oškodovani, bila je obsojena na 7 dni zapora z 1 postom. — Milan Magrl iz Vrbovca na Hrvatskem je ukradel svojemu stricu Antonu Magrlu v Krškem iz zaprte omare obleko, svojemu nezakonskemu očetu Petru Vidiču, županiku na Kolu na Hrvatskem pa 55 K denarja, hlače, harmoniko in palico. Obsojen je bil na tri mesece težke ječe in tri poste. — Janez Kastelic je oškodoval svoje upnike s tem, da je na svojem sicer zadolženem posestvu posekal sadno drevje, podrl kozolec, pod in svinjake in iz gozda posekal vso hosto. Dobil je 14 dni zapora z dvema postoma. — Miha Zaman in Anton Zaman sta v družbi Zalokarja poškodovala Antona Simončiča z nožem po rokah in s kolom po glavi. Ker je Simončič "šmiral" s Zamanovo sestro, sta ga grdo gledala in nekoč iz gostilne grede obdelala da so ga nezavestnega prenesli v bližnjo gostilno. Oba zamana sta bila obsojena na 3 mesece ječe in povrnitev stroškov.

Izpred sodišča. Kazenske razprave pri ljubljanskem deželnem sodišču. — Janez Razinger, pastir v Žerovnici in Janez Bizjak, mlinarjev sin v Mostah, sta pila v Čopovi gostilni v Žirovnici. Tja sta prišla tudi delavca Janez Medved in Ludovik Potočnik. Ker sta ostala čez polnoči v gostilni, ni bilo to obdolžencema všec, ter sta začela brez vzroka zabavljati. Takoj po mirnem odhodu teh dveh delavcev sta skočila obdolženca za njima. Bizjak je po obrazu vdaril Potočnika že v veži. Zunaj gostilne sta pa priletela sta Medvedom in Potočnikom, začela sta po njima udrihati; drugi je utekel, Medveda sta pa tako udrihala, da so se mu možgani pretresli in da desne roke več dni ni mogel vzdigniti. Obsojena sta bila vsak na 5 mesecev težke ječe. — France Trkal, je prišel v kuhinjo Werglesove gostilne na Hrušici in nagajal domači dekli pri delu. Navzoč je bil tudi 14 let stari Werglesov stričnik. Na krčmarjevo pripomnjo, če se ne boji vpričo nedorastlega fantiča tako govoriti, ga je zavrnil obdolženec z besedami: "Še tebene!" Nato ga je sunil z odprtim nožem kterega je imel v rokavu skritega pod levo oko, tako, da se mu je takoj kri vlila. Zamahnil je še enkrat proti njemu, a ga je pravočasno od sebe sunil krčmarjev svak in zabranil nadaljno večjo nesrečo. Obsojen je bil na 5 mesecev težke ječe. — Tomaž Volkar posestnik v Št. Vidu, je prišel nekega popoludne nevoljen domu, ker ni izterjal v hribih neki dolg. Doma je bila 77 let stara preužitkarica in babica Marija Novak, s katero se je pričel prepirati zaradi tega, ker je Novak poslala njegovo ženo po žganje. Končno je preužitkarico v sobi okolu zasukal, jo v njeno kamro porinil ter jo z obuto nogo osuval. Pri tem ravnanju ji je bila kost v levem stegnu zlomljena. Obsojen je bil na tri mesece težke ječe.

Zopet gozdni požar. Dne 7. aprila je čistila posestnikova hči Marija Juvan iz Naslopa okraj litijski domači travnik in je nagrabila listje ob bližnjem gozdu ter zažgala. Vsled hudega vetra se je ogenj razširil na bližnji gozd, kterega je uničil okolu sto kvadratnih metrov in povzročil precejšnjo škodo. Domačini so pogasili ogenj v dveh urah.

Utonil je dne 9. aprila zvečer 18-letni posestnikov sin Ivan Svetličič iz Spodnje Kanomlje pri Idriji. V Obidovšici je pil s svojimi prijatelji in se precej vinjen podal od njih. Med potoma je prišel na neko nevarno strmo mesto kjer mu je spodrsnilo, da je padel v spodaj ležeči jarek, kjer je utonil. Pred nekaj leti je na istem mestu ponesrečil neki občinski sluga.

ŠTAJERSKE NOVICE.

Utopljenca so našli 8. aprila v Savi blizo Trbovelj. Mrtvec je okolu 60 let star in po zunanjosti soditi berač. — Najbrž je žganju zelo udani berač Gašper Dolanec iz Košce pri Litiji, ki je pred nekaj časom izginol brez sledu.

Novice iz Trbovelj. — Polovica šolskih otrok vodenske šole boleha na očeh. Skraja se je mislilo, da imajo trahom, prinešen iz Zagorja, toda zdravniška preiskava je to zanikala. Otrokom se bolezen na očeh nič ne pozna samo peče jih silno. Nositi morajo temne očale. — Pri tukajšnji pošti je nastavljen kot uradnik trd Nemec. Kako bode izhajal? — Na novovstanovljeni obrtni šoli za rudarje bode učni jezik baje nemški. To bode najboljša garancija, da bode te šole kmalu konec. — Žice za električno razsvetljavo na Vodah so že razpeljane. Jeseni začne nova elektrarna delovati.

AVSTRIJSKO DRUŠTVO
V NEW YORKU,
31—33 Broadway, 4. floor.

Daje nasvete na informacije, posreduje brezplačno službe, ter deli v potrebnih slučajih podpore.

Pisarna odprta: od 9. ure zjutraj do 5. ure popoludne izvzemši nedelj in praznikov.

PRIMORSKE NOVICE.

Pravosodje — kakor pri Kanibalih. Evropske države ki imajo v Afriki kolonije, so tam vpeljale jako sumarično justico. Za zamorca so vešala, če je že kriv ali ni kriv. Sodnik ne razume zamorca, zamorec ne razume sodnika — a sodi se vseeno. V koliko se od tega kanibalskega pravosodja razločuje avstrijsko pravosodje to pojasnjuje naslednji dogodek. Kakor smo že poročali, je sodišče v Rovinju obsodilo štiri kmete na smrt. Grozna je ta obsodba, a še groznejša je, če pomislimo, ob kakih razmerah se je izrekla ta smrtna obsodba. Obtoženci in priče so govorili na razpravi izključno hrvatski. Sodnemu dvoru pa je vzlic temu veletehtnemu dejstvu predsedoval človek, ki lomi z vso muko kako hrvatsko besedo, ki torej ni znal jezika obtožencev in prič. — Istotako je bila porotna klop sestavljena izključno iz mož, ki so znali samo italijanski, ki torej tudi niso umeli obtožencev! Nalogo posredovatelja med obtoženci in pričami na eni in sodnim dvorom in porotniki na drugi strani, je vršil neki — sodar, ki se ni nikdar učil ne italijanski ne hrvatski in si je le v praksi pridobil neko znanje obeh jezikov. Pa kakšno! Takega gotovo ne, da bi zadoščalo za hitro in objednem točno tolmačenje v italijanskem jeziku kar so ljudje govorili hrvatski. Slednjič so tudi govorniki in — državni pravnik govorili izključno italijanski. Usodno dejstvo je torej da niso obtoženci in poznejši obsojenci na smrt umeli niti ene besede tega kar so gospodje govorili med seboj! In na podlagi razprave, izvršene ob takih okoliščinah, so bili vsi štirje obsojeni v smrt.

Sumljivi Lah. Orožništvo v Sežani je prijelo nekega sumljivega Laha, ki se je brez vsakega posla potikal po tamošnji okolici. Izročili o ga včeraj c. kr. deželnemu sodišču.

Nadebudna mladina. Dne 11. apr. popoludne so se pričeli v Trstu na nekem travniku dečki pretepati. Pri tem je bil 12letni Alojzij Erbis težko ranjen z nožem v hrbet, ledja in med rebra. Anton Karis, ki ga je oklal, je ubežal.

Občinski zastop v Gradežn na Primorskem je bil razpuščen na brzojavno odredbo tržaškega namestništva. Prebivalstvo je bilo zadnji čas jako razburjeno proti starejšinstvu, ki mora imeti že dosti grehov na svoji vesti!

Lačen Črnogorec. 20letni Nikola Radunović iz Črnegore je prišel iskat dela pri novi železnici. Na trgu sv. Antona v Gorici se je zgrudil revež na tla, ker je bil lačen in oslabel. — Mestni stražnik ga je peljal na magistrat, kjer so mu dali jesti, potem so ga prepeljali v bolnišnico.

Izpred sodnije v Gorici. — Anton Uglešič, velikan, ki je vslužbene kot krojaški pomočnik pri Poveraju na Travniku je bil obsojen radi tatvin, storjenih svojemu gospodarju in odjemnikom, na 18 mesecev težke ječe, s postom vsak mesec. — Ker sta se zoperstavljala z vso silo orožnikom sta bila obsojena Leopold Gvardijančič in Leopold Kvarer, prvi na 4 mesece, drugi na 7 mesecev težke ječe.

Pretep med delavci. Dne 8. aprila je bilo prišlo v Solkanu do pretepa med hrvatskimi in nemškimi delavci. Baje je neki nemški delavec vrgel v krčmi nekemu Hrvatu steklenico v glavo; vsled tega je nastal pretep. Spravili so se bili nekateri celo na streho krčme ter so metali kosce in kamne na nasprotnike.

Umrl je v Barkovljah pri Trstu Andrej Černe vpokojeni strojevodja in posestnik vrl naroden mož.

Cesar za pogorelce v Srpenici. — Cesar je podaril za pogorelce v Srpenici iz svoje privatne blagajne 8000 kron.

Desno nogo je zlomila vozniku M. Planinščcku iz Pevme šina, ki mu je padla z voza na njo. Prenesli so ga v goriško bolnico.

Obesil se je 36letni posestnik in godec Andrej Črv iz Prapotnega. Našli so ga obešenega na močnem trnu. Iskali so ga štiri dni, slednjič so ga našli v senožetih mrtvega. Samomorilec je kazal že dlje časa, da blazni, hotel se je vsmrtiti že parkrat, pa so mu to preprečili.

Ubil se je blizo Ročinja železniški delavec Ivan Gjapič iz Dalmacije. Voziček, s kterim prevažajo materijal, ga je pahnil z odra, da je padel na spodaj se nahajajoče kamenje ter se ubil.

Zopet požar v Furlaniji. — Dne 9. aprila je pogorel hlev in senik ter lopa Av. Burbe v Rudi. Škode je okolu 5000 K. Vzrok neznan.

RAZNOTEROSTI.

Obesili so v Nancyju avstrijska državljana Schappa in Sanzerja, ki sta umorila in oropala nekega ruskega krošnjarja.

Zarota v Parizu. Razun stotnika Tamburinija so zaprli še stotnika Volperta in grofa Hensena, ki sta služila s Tamburinijem zaeno v legiji ptujcev.

Sleparstva pri japonski vojni upravi. Kakor se poroča iz Yokohame, so prišli v Hokajdi na sled velikemu sleparstvu. Tvrdka Okura &Co. je izvršila večja naročila japonske vlade in prejela zato 4 milijone 620 tisoč jenov. Sedaj se je pa izkazalo, da je pravilno zaslužila samo nekaj nad 2 milijona in da je za ostala dva milijona vlado oslepariia. V tej stvari sta prizadeta ministerski predsednik grof Katsura in vojni minister Terauči. Sleparstvu je prišel na sled računski odsek poslanske zbornice.

—o—

Ne v Panamo.
Poslanikovo svarilo.

—o—

BELI DELAVCI, KI PRIHAJAJO V PANAMO Z NAMENOM DOBITI DELO, SO ZELO RAZOČARANI.

—o—

Politika panamske železnice. Vlada ne bode podražila vožnih cen.

—o—

SKRAJNO NIZKA CENA.

—o—

Ameriški poslanik v Panami je brzojavnim potom naprosil washingtonsko vlado, naj skrbi zato, da ameriško ljudstvo izve, da ameriški delavci nimajo pričakovati, da bi dobili v Panami, oziroma pri gradnji prekopa delo, ako se že preje ne dogovore s prekopovo komisijo. Na Istmusu se je že pojavilo vse polno pustolovcev z namenom, da bi tam dobili delo, za ktero pa niso v nikakem pogledu sposobni, kajti za sedaj so na vrsti le najtežavnejša dela. Vsled tega se pri tamošnjem našem poslaništvu neprestano oglašajo Američani, kteri šele pomoči.

— Vojni tajnik Taft naznanja, da bode zvezina vlada skrbela za to, da vožnje cene na panamskej železnici ne postanejo večje, nego so sedaj. Vlada bode od potnikov in pošiljateljev blaga zahtevala le toliko, da pokrije svoje stroške pri vzdrževanju prometa.

VABILO.

Slovensko podporno družtvo sv. Jožefa št. 57 K. S. K. J. v Brooklynu, N. Y., priredi

ČETRTO LETNO VESELICO

v soboto dne 29. aprila t. l. v Liederkranz Halle, cor. Manhattan & Meserole St., Brooklyn, N. Y.

Vsi rojaki, kakor tudi družtva v Brooklynu in okolici so vljudno vabljeni se tiste udeležiti.

Odbor je vse potrebno ukrenil, da priredi na omenjeni dan svojim gostom prijeten in zabavni večer, posebno pa bode slavnost povečala godba, ktera bode igrala slovenske komade, n. pr.: "Naprej zastava slave", "Sokolsko koračnico", "Mladi vojaki", koračnica. Tudi šaljiva pošta bode zelo zanimiva.

Ker so se rojaki v celi okolici za veselice prirejene od našega družtva dosedaj zelo zanimali, upamo, da nas tudi letos v tako velikem številu obiskati blagovolijo, kakor pretečena leta.

Toraj na svidenje v soboto večer!

(27-28-2x) ODBOR.

PROŠNJA.

Od petih naših naročnikov prejeli smo pismo, v kterem nas vprašajo, če vemo mi za kako njim pripravno delo. Vsi so delali dosedaj v šumah in so v tesarski stroki popolnoma izurjeni. Ker so pa v dosedanjih službah z delom gotovi, želeli bi priti v kak drugi kraj k jednakemu delu. Če kdo izmed cenj. rojakov ve za kako tako mesto, naj nam naznani.

Upravnitvo "Glasa Naroda".

Cenjenim rojakom naznanjam, da so

harmonike,

ktere jaz izdelujem, v Washingtonu patentirane za Ameriko. Delo je izvrstno in solidno. Cene so zelo nizke in sem prepričan, da bodo odjemalci zadovoljni.

Najtopleje se priporoča

John Golob,
203 Bridge St., Joliet, Ill.

SLOVENCI IN SLOVENKE!

Spominjajte se ob raznih prilikah naše prekoristne družbe sv. Cirila in Metoda v Ljubljani! Mal položi dar domu na oltar! (v d)

ROJAKOM

priporočamo našega zastopnika Mr. JANKO PLEŠKOTA, ki se mudi sedaj na potovanju ter bode obiskal cenjene somišeljnike in naročnike po vseh večjih krajih Zjedinjenih držav. Dotičnik je pri nas že več let vslužben ter ima pravico pobirati naročnino za list, sprejemati naročila za knji-

Upravništvo "Glasa Naroda"

ge, oglase in drugo.

NAZNANILO.

Pozor rojaki!

Vsem cenjenim rojakom Slovencem in bratom Hrvatom v Wheeling Creek, Ohio, in okolici naznanjam, da sem otvoril lep novourejeni

—o SALOON o—

kjer točim vedno sveže in dobro pivo ter izvrsten whiskey.

Poleg tega zgradil sem novo kegljišče, ktero je rojakom v zabavo in na razpolago.

Za mnogobrojen obisk se priporoča

z velespoštovanjem

JOSIP BAJTZ,

Wheeling Creek, P. O. Bridgeport, O.

(20-26—4)

Čast mi je naznaniti slavnemu občinstvu v Chicagi, Ill., kakor tudi Slovencem po Zjed. državah, da sem otvoril novo urejeni

saloon pri "Triglavu",
517 S. Center Ave., Chicago, Ill.,
blizu 19. ulice,

kjer točim pristno uležano A[illegible] pivo, izvrstni w[illegible]key, najboljša vina in diščeče smotke so pri meni na razpolago. Nadalje je vsakemu na razpolago dobro urejeno kegljišče in igralna miza (pool table). Potujoči Slovenci dobrodošli! Vse bodem dobro postregel. Za obilen obisk se priporoča

Mohor Mladič,
617 So. Center Ave., Chicago, Ill.

Skušnja uči!

Podpisani naznanjam rojakom, da izdelujem

ZDRAVILNO GRENKO VINO

po najboljšem navodilu, iz najboljših rož in korenin, ki jih je dobiti v Evropi in Ameriki, ter iz finega, naravnega vina.

Kdor boleha na želodcu ali prebavnih organih, naj ga pije redno.

Pošilja se v zabojih po 1 tucat (12 steklenic) na vse kraje zapadnih držav Severne Amerike.

V obilna naročila se priporoča

JOSIP RUSS,
324 South Santa Fé Ave., Pueblo, Colo.

SLIVOVKA!

POZOR! Redka priložnost za salonerje.

Na splošno željo Slovencev in Hrvatov sem kupil

25 VAGONOV

najfinejših češpelj v Floridi in dal žgati slivovko po avstrijskem načinu.

Izborno pijačo razpečavam:

Prosto posodo, prosto postavljeno na kolodvoru v Readingu, Pa. gal.	$3.40
V steklenicah po ¼ gal., 12 steklenic skupaj	$11.00
6 steklenic	$5.75

Vzorci po vsej Ameriki z prvo pošto in zastonj.

Ne pijte mešanice od whiskeya, temveč zahtevajte ovsod zdravo pijačo

SLIVOVKO

Pazite na znamko steklenice, da je prava. Pišite takoj na naslov:

JAS. W. WERTZ,
329 Penn Street, Reading, Pa.

Opomba: Na željo priobčimo vse saloone v Ameriki, kjer se toči naša pristna slivovka.

Nižje podpisana priporočam potujočim Slovencem in Hrvatom svoj.....

SALOON

107-109 Greenwich Street,
NEW YORK

v katerem točim vedno pivo, doma prešana in importirana vina, fine likerje ter prodajam izvrstne smočke.

Imam vedno pripravljen dober prigrizek.

Potujoči Slovenci in Hrvatje dobé.....

stanovanje in hrano

proti nizki ceni. Postrežba solidna.....

Za obilen poset se priporoča

FRIDA VON KROGE
107-109 Greenwich Street, New York.

BABI telefon kadar dospeš na zako postajo v New York in ne veš kako priti k **FRANK SAKSER-JU.** Pokliči številko 3795 Cortlandt in govori slovenako.

NIČ VEČ BOLEZNIJ, — NE HIPNIH, NE KRONIČNIH!

Nov in velikanski zdravniški zavod v New Yorku.

Dela čudovita ozdravljenja.

Na stotine ozdravljenih. Nobena prevara. Njih spričevala in zahvale so potrjene od javnih notarjev, ter so bistven dokaz o sijajnih zmožnostih profesorjev.

Berite to kar potrjujejo osebe, kterih slike vidite tukaj. Njih imena in naslovi so vsakemu na razpolago.

Od blizu in daleč

Dragi gosp. doktor iz Universal Medical Insitituta v New Yorku.

Srčno se Vam zahvaljujem za Vaša uspešna zdravila, s kterimi ste ozdravili mojega malega deteta Vi ste otroka ozdravili popolnoma po jednomesečnem zdravljenji, dasi mu ni mogel nijeden zdravnik več pomagati.

Sprejmite dragi gospod zdravnik, mojo najiskrenijšo zahvalo. Zajedno Vas pooblaščam, da prijavite moje pismo v časopisih s sliko mojo in mojega deteta. Zagotavljam Vas da Vas hočem priporočiti vsakemu bolniku, najsi trpi na kterikoli bolezni.

Ostajam vedno udana in hvaležna

Ida Rutilsky — 3 — 116 — Dimley Pa.

možje in žene, mladeniči in starčki, dečki in otroci, priznavajo ozdravljenje po zaužitju zdravil tega zavoda. Vspeh tega novega obtiči le v tem, ker ima svoj poseben zdravniški zbor raznih specialistov za vsaktero sledečih bolezni: Ravmatizem, srčne hibe, nalezljive bolezni, kožne bolezni, očesne, ušesne bolezni, bolezni v nosu, grlu in prsih. Ako zgubljate lase, če vas boli želodec, dalje, za spolske bolezni, za hemeroide, odrvenenje kakega uda, kapljavico, sifilis, impotenco, neredno mesečno čiščenje, krvne in trebušne bolezni, oslabelost telesa in vsakojake druge bolezni.

Universal Medical Institute New York

Jaz spodaj podpisani potrjujem s tem drage volje, da sem več mesecev trpel na slabostih, vednemu glavobolu in otrpnenju križa, tako, da mi je bilo življenje neprestano trpljenje. Danes pa sem hvala Bogu popolnoma zdrav po jednomesečnem uživanju zdravil, ktere sem prejel od Universal Medical Instituta.

Jaz dam s tem spričevalo — kot dokaz moje udanosti in visokega spoštovanja zdravniške vede imenovanega zavoda in dovoljujem, da se priobči to pismo z mojo sliko po časopisih.

V znak zahvale srčno udani
Frank Tulliovič, — Springfield Ave, Grantford, N. Y.

To spričevalo je bilo podpisano v mojej prisotnosti 8. septembra leta 1903.
Nikola Grill, Notary Public, 99 Grand St.

Za vsakovrstno bolezen poseben zdravnik!

Za vsacega bolnika se posvetuje cel zdravniški zbor zdravnikov, osobito se pa ravnajo po nasvetu dotičnega zdravnika specialista.

To Vam dokazuje in jamči ozdravljenje ker Vam dotični specijalist predpiše ravno ista zdravila, ktera je vže preje stoterim bolnikom jednake vrste poslal z dobrim vspehom.

Če imate priliko, posetite nas v New Yorku osebno ter poskusite za enkrat zdravljenje s pomočjo našega imenitnega patent. električnega stroja „Static". Ta stroj učinja izvrstno in zdravi: revmatizem, gobe, nervoziteto, impotenco, ter oslabelost organizma.

Ne izgubljajte časa po nepotrebnem.

Ako bivate daleč, naj si bode tu ali tam, pišite to v svojem jeziku; opišite kar najbolj natančno Vašo bolezen in mi Vam pošljemo zdravila po „Express" in z vsemi določili in nasveti v vsakteri vkraj Združenih držav, Meksike in Kanade.

Zdravila sprejmite s trdnim prepričanjem, ker ona Vam donašajo srečo in blagostanje k Vašej družini.

ZAUPAJTE NAM — MI VAS NE VARAMO. — REDKO KEDAJ JEDNAKA PRILIKA ZA OZDRAVLJENJE VAŠE BOLEZNI V KRATKEM ČASU.

NASLOV:

Universal Medical Institute,

30 W. 29th Street, New York, blizu Broadway.

URADNE URE: Vsak dan od 10. do 1. ure pop., ter od 2. do 6 ure pop. — Ob torkih in sobotah od 2. ure dop. do 5. ure pop., in od 7. do 8. ure zvečer. — Ob nedeljah od 10. ure dop. do 1. ure pop.

Moje ječe.

Spisal Silvijo Pellico, prevel —a—

(Dalje.)

XII.

Tako končal je moj roman z ono revico! Če ne druzega, zahvaliti ga imam za kaj prijetne misli nekolikih tednov. Pogosto sem bil tužen, a njen glas me je razveselil; pogosto sem se ljutil na ljudi, premišljevaje njihovo podlost in nehvaležnost, začel sem sovražiti vse, a glas Magdalenin me je omečil in občutil sem sočutje ž njimi in jim odpuščal.

"O neznana mi grešnica, da bi le ne bila obsojena v hudo kazen! Ali, bodi si obsojena v kakoršnokoli kazen, da bi se ž njo le okoristila in poboljšala in da bi živela in umrla draga in ljuba Bogu! Da bi vendar našla pri vseh, ki te poznajo, sočutje in spoštovanje kakoršno si našla pri meni, ki te nisem poznal! Da bi vdihnila vsakemu, kdor te bo videl, potrpežljivost, milobo, poželenje po kreposti, zaupanje v Boga, kakor si je vdihnila onemu, ki te je ljubil, ne da bi te bil videl. Moja domišljija se lahko moti, ko si te predstavlja lepega telesa, a duša tvoja, tega sem gotov, bila je lepa. Tvoje tovarišice govorile so nesramno, a ti sramežljivo in uljudno; one so klele, ti si hvalila Boga; one so se prepirale, ti si mirila njihove prepire. Ako ti je kdo podal roko, da bi te potegnil s poti sramote, ako ti je nežno skazal kako dobroto, ti posušil tvoje solze, vse tolažbe naj pridejo nadanj in nad njegovih otrok otroke!

V ječi poleg moje bilo je zaprtih več moških. Tudi te sem slišal govoriti. Eden med njimi presegal je drugove z ugledom, ne morda finejšim vedenjem; ampak večjo zgovornostjo. Goveril je kakor strgan dohtar. Zapovedujočim glasom in mogočno svojo besedo ošteval in ukazoval je prepirajočim se mir in molk, zapovedoval jim je, kaj naj mislijo in čutijo; ti so mu sicer začetkoma malo nasprotovali, na zadnje ga pa le ubogali.

Reveži niti enega ni bilo med njimi, ki bi bil znal olajšati neprijetnost ječe, kak blag občutek, malo vere in ljubezni!

Glavar teh sosedov me je pozdravil in jaz sem mu odgovoril. Vprašal me je, kako preganjam to "prokleto življenje". Rekel sem mu, da nikako življenje, ako bi prav bilo žalostno, ni za-me prokleto, in da se moramo truditi do smrti, preskrbeti si vživanje veselja, koje nam vzbuja premišljevanje in ljubezen.

"Razložite, kako to mislite, gospod; razjasnite nam natanko vse."

Razložil sem jim bolj natanjko, a niso me umeli. In ko sem si po nekolikih umetnih, pripravljalnih ovinkih upal kot za vzgled namigniti na srčna čutila, koja je bil vzbudil v meni glas Magdalenin, začel se je glavar grozno krohotati.

"Kaj pa je kaj?" vpili so njegovi tovariši. Brezčutnež povedal jim je z vsemi mogočimi pretiravanji, kar sem mu bil povedal, jaz pa sem ostal noree.

Godi se v ječi kar med svetom. Onim ki mislijo, da je največja modrost, jeziti, pritoževati se, in zasramovanje vsega, zdi se neumen, kdor goji sočutje in ljubezen, ako se išče tolažbe v lepih podobah domišljije, ki časte človeštvo.

XIII.

Pustil sem jih, naj se smejo in nisem jim odgovoril ni besedice. Dvakrat ali trikrat so me še nagovarjali, jaz pa sem molčal.

"Gotovo ga ni več pri oknu — gotovo vleče na ušesa sapo Magdalenino — naš smeh ga je razžalil."

Tako so se pogovarjali nekaj časa, dokler ni glavar onim, ki so se norčevali iz mene, zapovedal, da naj molče.

"Tiho, psi, ki ne veste, kaj za vraga govorite. Naš sosed ni tak osel, kot vi mislite. Vi niste zmožni, da bi kaj premišljevali. Jaz pa se sicer zakrohotam, potem pa premišljujem. Mi smo tako neumni, kot vsi navadni potepuhi. A malo več veselja malo več ljubezni, malo več vere v dobrote nebes, kaj mislite, česa znamenje je to?"

"Sedaj ko sem i jaz premislil" odgovoril je nekdo, "zdi se mi, da to kaže, da je malo majnši potepuh."

"Dobro", kričal je glavar, "to pot imam vender zopet malo spoštovanja pred tvojo bučo."

Nisem se posebno povzdigoval, ko so me imeli samo "malo majnšim potepuhom" nego sebe; vendar pa sem občutil nekako veselje, da so se ti nesrečneži preverili o važnosti gojenja dobrohotnega mišljenja.

Premaknil sem okno, kakor bi se bil povrnil. Glavar me je poklical. Oglasil sem se, ker sem upal, da hoče modrovati po moje. Motil sem se. Podlost prepodi resne misli: ako jo razsvetli blaga resnica, zamore jej dati za trenotek prav, a takoj potem obrne se od nje ter ne želi več resno pečati se ž njo in začne dvomiti o tej resnici in se iz nje norčevati.

Vprašal me je torej, ako sem radi dolgov v ječi.

"Ne."

"Morda ste toženi goljufije? Po krivem toženi seveda?"

"Tožen sem nekaj popolnoma druzega."

"Stvarij, ki se tičejo ljubezni?"

"Ne."

"Radi umora?"

"Ne."

"Karbonarije."

"Tako je."

"Kaj pa so prav za prav ti karbonarji?"

"Poznam jih tako malo, da vam ne morem povedati ničesar."

Čuvaj naju je prekinil, zelo razsrjen, in ko se je izkričal nad mojimi sosedi, obrnil se je k meni z resnobo — ne biriško, no učeniško ter rekel: Gospod, sram vas bodi, da se razgovarjate z vsakim človekom! Ali ne veste da so to tolovaji?"

Zarudel sem zopet zarudel, ker sem bil zarudel in zdelo se mi je, da kaže, kedor govori z vsakim človekom, ki je nesrečen, bolj dobro srce nego krivdo.

XIV.

Prihodnje jutro šel sem k oknu, da bi videl Melhiorja Giojo, a s tolovaji nisem občeval več. Odzravil sem njihovemu pozdravu ter dejal, da se mi je prepovedalo, razgovarjati se ž njimi.

Prišel je aktuvar ki me je bil zaslišalšal ter mi skrivnostno naznanil obisk, ki mi bode v veliko veselje. In ko se mu je zdelo, da me je pripravil dovolj, rekel je: "Vaš oče je tu, prosim, pojte z mano." Šel sem ž njim v pisarno, trese se veselja in poželenja in trude se, biti jasnega obraza, ki naj bi pomiril mojega očeta.

Takoj, ko je zvedel, da so me zaprli, upal je, da je temu povod kako prazno sumničenje, in da me bodo izpustili precej. A ko je moj zapor trajal le predolgo, prišel je bil prosit vlado, naj me kmalu izpusti. Žalostne prevara očetovske ljubezni! Ni si mogel misliti, da sem bil tako predrzen ter se dal v oblast strogej postavi, in prisiljena veselost, v kojej sem govoril ž njim, utrdila je v njem misel, da se mi ni bati ničesar hudega.

Kratek razgovor, ki se je nama dovolil, razburil me je nepopisljivo, tembolj, ker sem prikrival vsako znamenje razburjenosti. Najtežje pa mi je bilo, skrivati jo, ko je bilo treba vzeti slovo.

V okolnostih, v kakoršnih je bila Italija, bil sem trdno prepričan, da bode Avstrija postopala z vso strogostjo in da bodem obsojen na smrt ali pa v mnogo let ječe. To prepričanje zakrivati svojemu očetu! varati ga trdnim navideznim upanjem, da bodem kmalu oproščen! ne zjokati se, kadar ga objamem, govoriti mu o materi, o bratih in sestrah, o kojih sem mislil, da jih ne bodem nikdar več videl na zemlji! prositi ga neskrbnim glasom, naj me še pride pogledat, ako more! Nobena reč me ni stala nikdar tacega premagovanja.

Popolnoma potolažen se je ločil od mene, jaz pa sem se vrnil v ječo potrtega srca. Ko sem bil sam, upal sem, da me bodo okrepčale solze. Tega krepila pa nisem mogel najti. Ihtel sem sicer silno, a solze ni bilo ni jedne. Občutek da se jokati ne more, je najhujši izmed najbridkejših bolečin in oh! kolikokrat sem ga skušal!

Prijela se me je huda mrzlica in strašno me je bolela glava. Cel dan nisem povžil niti žlice juhe. "Da bi to vendar bila smrtna bolezen", dejal sem, "ki bi okrajšala mi muke."

Neumna, strahopetna želja! Bog je ni vslišal, sedaj ga zahvaljujem za to. In zahvaljujem ga ne le, ker sem že deset let ječe videl zopet dragosvojo rodbino in se ne smem šteti srečnim, ampak tudi zato, ker trpljenje da človeku moč in upam, da zame ni bilo brez koristi.

XV.

Dva dni pozneje prišel je moj oče zopet. Po noči sem bil spal in nisem imel mrzlice. Držal sem se neprisiljeno in veselo in nihče ni slutil, kaj je vže bilo pretrpelo in kaj je še trpelo moje srce.

"Upam da te pošljejo v nekolikih dneh v Turin. Pripravili smo ti že sobo in težko te pričakujemo. Važni opravki silijo me, da se vrnem domov Skrbi, prosim te, skrbi, da se snidemo kmalu."

Srčna in žalobna njegova ljubeznivost trgala mi je srce. Otročja ljubezen ukazovala mi je, hliniti se a vendar me je hlinečega pekla vest. Ali bi ne bilo vrednejše mojega očeta in mene, ko bi bil jaz dejal: "Skoro gotovo se na tem svetu ne bova več videla! Ločiva se ko moža brez mrmranja, brez joka; daj mi očetovski svoj blagoslov!"

Tako govorjenje bilo bi mi stokrat bolj dopadalo, ko hlinjenje. A ko sem gledal temu časti-vrednemu starčku v oči, v obraz, ko sem videl sive njegove lase, se mi revež ni zdel dosti trden, da bi mogel slišati take reči.

In ako bi ga bil moral, ko ga ne bi bil hotel varati, videti, kako obupava kako medli, morda, (grozna misel!) kako mi kapi zadet mrtev pade v naročje!

Ne, nisem mu mogel povedati resnice, niti namigniti na njo! Navidezna moja veselost varala ga je popolnoma. Ločila sva se brez solz, a vrnivšemu se v ječo prihajalo mi je še bolj tesno pri srcu, ko prvi pot; zastojn sem zopet prosil milosti, da bi se mogel izjokati.

Vdati se v vso grozo dolzega zapora, vdati se v smrt, bilo je v mojih močeh. A vdati se v neskončne bolečine, koje bodo trpeli radi tega oče mati, brata, sestri, ah! v to niso zadostovale moje moči!

Padel sem na kolena, in molil sem goreče, kakor še nikdar prej, tole molitev.

"Moj Bog, iz tvojih rok prejmem vse, a dodeli onim, kojim sem bil nepogrešljiv, ono čudovito moč, da jim bodem nehal biti in da radi tega življenje nikogar izmed njih ne bode niti za en dan krajše."

Ah! kaka je dobrota molitve! Moje srce bilo je več ur obrnjeno k Bogu, moje zaupanje je raslo, čimbolj sem premišljeval dobrotljivost božjo, čimbolj sem premišljeval vzvišenost človeške duše, kadar je prosta samoljubja in se trudi, ne imeti nikake druge volje kot voljo neskončne modrosti.

(Dalje prihodnjič.)

Skromna.

Nevesta: "Kaj vidim, Nace, ti objemaš našo kuharico?"

Ženin: "Oprosti — zmotil sem se."

Nevesta: "Bi bil vendar počakal do najine poroke."

Kraljevska vzgoja.

Kraljev sin (pokaže na zemljevid) "To je toraj italijanska deželа."

Dvorni učitelj: "Popolnoma prav, visokost. Ker pa v deželi, ktero ste vi pokazali, stanujejo sami Nemci, se imenuje z drugimi besedami tudi Nemčija."

Ga ni še vjela.

Katarina: "Ali bi res ti vzela jednega moža samo zaradi denarja?"

Barbata: "Gotovo. Jaz to že dolgo mislim. Le v tem je smola, da nisem do danes še nobenega tacega vjela."

Iz straha.

A: "Ali nič ne misliš na svojo ženo, da še o polnoči sediš v gostilni?"

B: "Gotovo mislim. A kadar se spomnim na njo, se grozno prestrašim in izpijem v tolažbo zopet čašo pive."

Kaj more zato.

"Ko sem kupil pred par dnevi ta dežnik pri vas, rekli ste mi, da je ročaj iz slonove kosti. Sedaj pa sem prišel na to, da je ponarejen. Kako ste se me upali tako nalagati?"

"Ne razburjajte se tako, gospod. Kaj morem zato, če nosijo dandanes že tudi sloni ponarejene zobe."

Nad 30 let se je obnašal Dr. RICHTERJEV SVETOVNI, PRENOVLJENI "SIDRO" Pain Expeller kot najboljši lek zoper REUMATIZEM, POKÓSTNICO, PODAGRO itd. in razne reumatične neprilike.

SAMO: 25ct. in 50ct. v vseh lekarnah ali pri F. Ad. Richter & Co. 215 Pearl Street, New York.

POZOR!

Rojakom Slovencem in bratom Hrvatom se priporočam najtopleje ter naznanjam, da prodajam raznovrstne parobrodne listke, menjavam novce ter odpošiljam denarje v staro domovino.

Postrežba solidna in poštena.

Z velespoštovanjem

BOŽO GOJZOVIC

523 Chestnut St., JOHNSTOWN, PA.

VABILO NA NAROČBO!

Prvo četrtletje je minolo in prosimo vse one zg. naročnike, kterim je naročnina potekla, da jo blagovolé kmalu poravnati.

"GLAS NARODA", sedaj NAJVEČJI SLOVENSKI DNEVNIK, velja za četrt leta

75 centov

ter je NAJCENEJŠI SLOVENSKI LIST. Naročnino je plačati vnaprej.

Sedaj smo pridobili zopet novo moč da postane list tem zanimivejši.

"GLAS NARODA" gotovo donaša obilo gradiva in vedno skušamo zadovoljiti naše cenj naročnike; vsem pa nikakor ne moremo vstreči. Ako dobim vedno več podpore, se bode list še razširil, ker vedno "naprej" je naše geslo.

Upravništvo „Glas Naroda".

ROJAKI — DOBRODOŠLI!

Vsem rojakom, osobito pa iz Clevelanda in okolice, priporočam svojo narodno

GOSTILNO

na 1795 St. Clair Street, Cleveland, O.,

kjer se vsakemu gostu postreže z dobrim Columbia, vedno svežim pivom, okusnim domačim vinom ali dobrim whiskeyem. Na razpolago imam tudi fine smodke.

Rojakom, ki potujejo po Ameriki, ali došlim iz stare domovine, dajem poceni lepe spalne sobe (prenočišča) ter hrano.

Rojaki! oglasite se torej pri domačinu, v mojej starej in dobro znanej gostilni. Pri meni boste dobro, ceno in gostoljubno postreženi, za kar Vas zagotavljam.

Zabeležite si dobro moj naslov!

V obilen poset se najtoplje priporočam.

Z velespoštovanjem

Josip Perko,

gostilničar, 1795 St Clair St., CLEVELAND, O.

NARAVNA CALIFORNIJSKA VINA NA PRODAJ.

Dobro črno in belo vino od 35 do 45 centov galona.
Staro belo ali črno vino 50 centov galona.
Reesling 55 centov galona.
Kdor kupi manj kakor 50 galon vina, mora dati $2 za posodo.
Drožnik od $2.25 do $2.75 galona.
Slivovica po $3 galona.
Pri večjem naročilu dam popust.

Spoštovanjem

Štefan Jakše, P. O. Box 77, Crockett, Contra Costa Co., Cal.

Ako si namenjen ženo, otroke ali pa sorodnike ter prijatelje v Ameriko vzeti, piši za pojasnila in vožne cene na: FRANK SAKSER, 109 Greenwich St., New York, N. Y., ker tu bodeš najpošteneje in najbolje postrežen. Fr. Sakser je priznani zastopnik vseh imenitnih parobrodnih družb.

NEBIROS ASTRO MEDICAL CURE

(NEBIROS ASTROLOGIČNO ZDRAVLJENJE)

Slavna egipčanska vedeževalka Aguliarept L. Nebiros zdravi po novej astrologičnej medicinskej metodi vse bolezni in celo take, ktere ne morejo drugi zdravniki ozdraviti.

Imenovana daje vsem onim ki so v nesreči nasvete in umiruje obsedence.

Za zdravila uporablja le razna zelišča, ktera dobiva iz Evrope, Azije in Egipta in jih sama pripravlja.

Obče znano je, da se zamore s posredovanjem čitanja iz zvezd ali astrologije jako imenitno in edino uspešno zdraviti, radi tega naj se vsak obrne na slavno vedeževalko Nebiros. Vsakdo zve pri njoj njegovo preteklost in prihodnjost iz nebesnih znamenj. Osobito pa vsakemu možu prorokuje kako ženo bode dobil ali pa dekletam, o njih ženinih. — Ona daje najboljše nasvete v vseh domačih razmerah ter donaša na ta način srečo v hišo. — Ure: Vsak dan od 9. ure dop. do 8. ure zvečer, ter ob nedeljah in praznikih.

NASLOV: 214 E. 25. ST., NEW YORK, MED 2. in 3. AVE

Na pismena vprašanja se točno odgovarja. TEL. 4524 MADISON SQ.

JOHN KRACKER

1199 St. Clair St., Cleveland, O

Priporoča rojakom svoja izvrstna VINA, ktera v kakovosti nadkrilju jejo vsa druga ameriška vina.

Rudeče vino (Concord) prodajam po 50c galono; belo vino (Catawba) po 70c galono.

NAJMANJŠE NAROČILO ZA VINO JE 50 GALON.

BRINJEVEC, za kterega sem imel portiral brinje iz Kranjskega, velja 13 steklenic $15.00. Brinjevec je najboljše vrste, ker je žgano na isti način, ka

NAROČBAM JE PRILOŽITI DENAR

Za obila naročila se priporoča

JOHN KRAKER

1199 St Clair St. Cleveland, O.

ZASTONJ!

Da se naši občeznani

"Jersey električni pasovi"

tembolj udomačijo, oziroma uvedejo v one kraje in pri onih strankah, kjer so bili dosedaj še nepoznani, smo pripravljeni na željo vsakomur jednega zastonj doposlati.

To je pomenljiva ponudba od naše resne tvrdke. Za pas nam ni treba ničesar poslijati, ker to je darilo.

Kedar zgubljate vašo telesno moč, ali ste utrujeni, obupljivi, slabotni, nervozni ako se prenaglo starate, ako trpite vsled otrpljenja živcev, bolečine na hrbtu, če ne morete prebavati, imate spriden želodec, ter ste se že navelčali nositi denar zdravnikom, ne da bi vam mogli isti pomagati, tedaj boste po uporabi "Jersey" električnega pasa" ozdravljeni.

Dobro vemo, da naš električni pas istinito pomaga, ter smo prepričani, da ga boste po poskusu ali uporabi tudi drugim bolnikom priporočali, da zadobimo s tem še večje priznanje, ko vas bode ozdravel.

Občna priznanja.

Vaš električni pas je toraj vse učinil, kar ste mi obljubili, in še več, pas me je iznova zopet pomladil. Fran Jenčič, 30 Bryon Ave., Chicago, Ill.

Jaz sem uporabijal vaš električni pas za neko zelo hudo in skoro neozdravljivo bolezen ter sem sedaj zopet popolnoma zdrav. Ivan Gulič, 645 E. 152nd St., N. Y. City.

Kar govorimo, tudi držimo! Izrežite to ter nam dopošljite vaše ime in naslov ter pridenite zraven znamko za odgovor — in pas vam bode došel čisto zastonj.

Pišite:

Jersey Specialty Co., 125 Cedar St., New York, N. Y.

GOTOVE denarje najceneje kupiš pri F. SAKSERJU 109 Greenwich St.

Compagnie Generale Transatlantique.

(Francoska parobrodna družba.)

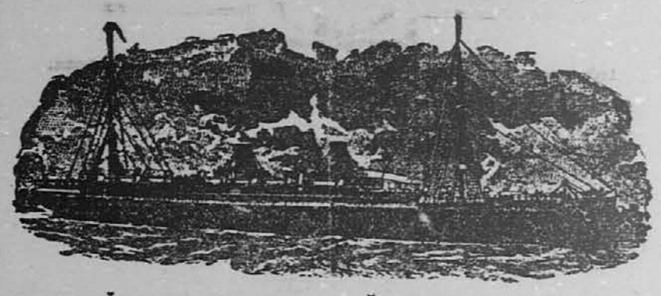

DIREKTNA ČRTA DO HAVRE, PARIZA, ŠVICE, INOMOSTA IN LJUBLJANE.

POŠTNI PARNIKI SO:

"La Lorraine" na dva vijaka	12,000 ton,	25,000 konjskih moči,	
"La Savoie" " " "	12,000 "	25,000 "	"
"La Touraine" " " "	10,000 "	12,000 "	"
"L'Aquitaine" " " "	10,000 "	16,000 "	"
"La Bretagne"	8,000 "	9,000 "	"
"La Champagne"	8,000 "	9,000 "	"
"La Gascogne"	8,000 "	9,000 "	"

Glavna agencija: 32 BROADWAY, NEW YORK.

Parniki odplujejo od sedaj naprej vedno ob četrtkih ob 10. uri dopoludne iz pristaniščа št. 42 North River, ob Morton St., New York:

*LA LORRAINE	4. maja 1905	*La TOURAINE	8. junija 1905
*LA TOURAINE	11 maja 1905.	*LA SAVOIE	15. junija 1905.
*LA SAVOIE	18 maja 1905	La Bretagne	22. junija 1905
La Bretagne	25. maja 1905.	*LA LORRAINE	29. junija 1905.
*LA LORRAINE	1. junija 1905	La Gascogne	6. julija 1905.

Parniki z zvezdo zaznamovani imajo po dva vijaka.

CUNARD LINE

PARNIKI PLJUJEJO MED TRSTOM, REKO IN NEW YORKOM.

PARNIKI IMAJO JAKO OBSEŽEN POKRIT PROSTOR NA KROVU ZA ŠETANJE POTNIKOV TRETJEGA RAZREDA.

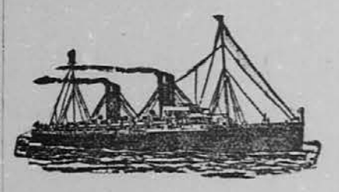

ULTONIA odpluje iz New Yorka dne 9. maja 1905.

SLAVONIA odpluje iz New Yorka dne 23. maja 1905.

PANNONIA odpluje iz New Yorka dne 6. junija 1905.

ULTONIA, SLAVONIA in PANNONIA so parniki na dva vijaka. Ti parniki so napravljeni po najnovejšem kroju in zelo prikladni za tretji razred. JEDILA so dobra in potnikom trikrat na dan primizi postrežena.

Vožnje listke prodajajo pooblaščeni agentje in

The Cunard Steamship Co., Ltd.,

29 Broadway, New York. 126 State St., Boston. 67 Dearborn St., Chicago

FRANK SAKSER, lastnik. ANTON BOBEK, vodja.

BANČNA PODRUŽNICA

1778 ST. CLAIR ST., = = = CLEVELAND, O,

Glavni urad: 109 Greenwich Street, New York

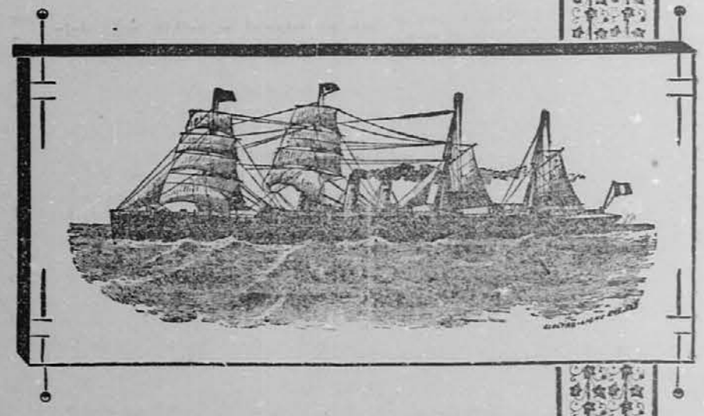

Pošilja v zvezi z glavno pisarno

denarje v staro domovino

najhitreje in najceneje. Denarne pošiljatve dospejo na dom v 12—13 dnevih.

Kupuje in prodaja avstrijske denarje po dnevnem kurzu.

Prevzema hranilne knjige v izplačila in daje predplačila.

Prodaja

parobrodne listke

za razne parobrodne družbe po izvirnih cenah.

Potnike iz Clevelanda, O., sprejme v New York, domač uslužbenec jih dovede v glavno pisarno, preskrbi vse za prtljago in dovede na parnik, kar potnika nič ne velja, in je to velike vrednosti.

Dobiti je v podružnici "Glas Naroda" po 1 cent številka.