CESTA
Podjetje za gradbeništvo, trgovino in storitve d.o.o.
Svržnjakova 13, Ptuj,
Tel 062 775-021, 775-190, 778-029
Fax 062 775-061

CAISSA
Prešernova 22, Ptuj
☎ 772-946, 773-366
RENT-A CAR
MENJALNICA

Diskont
Miško
PREČNA POT 2,
ROGOZNICA
☎ 772-271
PE GORIŠNICA
☎ 708-278

TAMES
TRGOVINA-INŽENIRING-STORITVE d.o.o.
ORMOŠKA 14, PTUJ
TEL. 775-028, 771-855,
TELEFAX: 776-286
LENART, POT NA KAMENŠAK,
TEL. 723-049, 723-024
SVETUJEMO - PRODAJAMO
MONTIRAMO - GARANTIRAMO

MCK
Borovci 64
tel.: 795-450
• trgovina
• vodovod
• centralna kurjava
• montaža
• servis ARMAL

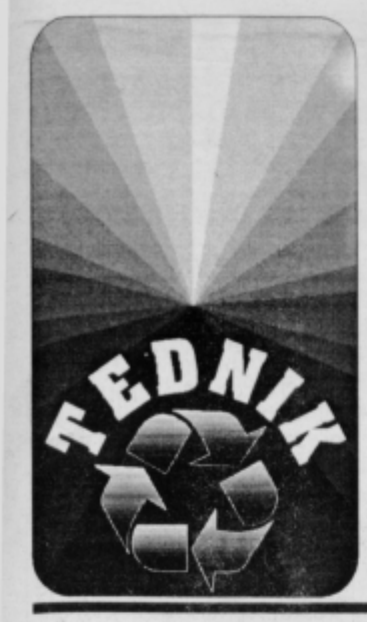

TEDNIK

LETO XLVII, ŠT.8 PTUJ, 24. FEBRUARJA 1994 CENA 60 TOLARJEV

gostišče A
TERME PTUJ
VSAK PETEK IN SOBOTO ŽIVA GLASBA!
Rezervacije po tel. 771-721

TamarA
Trgovina s čevlji
Cankarjeva 3, Ptuj
☎ 062/772-746

metalka TRGOVINA
Prodajni center Metalka Ptuj
odprto od 7. do 16. ure
tel.: 062/772-911

AŠH
AVTO ŠOLA "HERAK"
Rimska pl. 16, 62250 Ptuj
MOBITEL: 0609 616-352
☎ 062/771-431

SLOVENIJALES
PRODAJNI CENTER
HOČE, tel.: 611-331
gradbeni material in stavbno pohištvo
Del. čas: od 7. do 18. ure,
v soboto od 7. do 13. ure
DO STREHE NAD GLAVO

BIRO KODA
Slomškova 3, Ptuj, tel.: 062/778-388
tel. fax: 062/773-498
- REGISTER BLAGAJNE
- PISALNI STROJI, KALKULATORJI
- REZALCI IN SPENJALCI PAPIRJA
- PC RAČUNALNIKI, TISKALNIKI
- POTROŠNI MATERIAL IN REZ. DELI

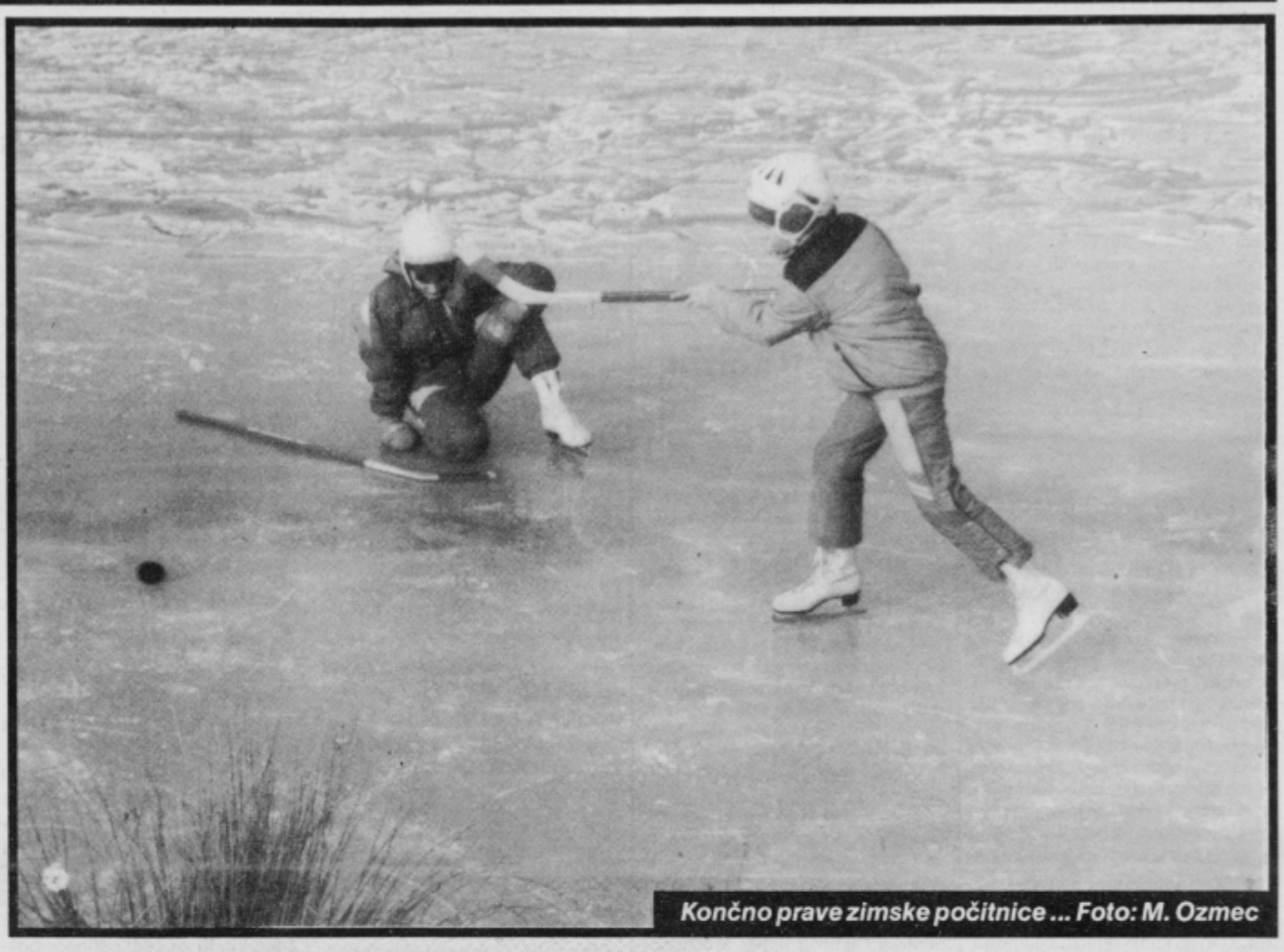
Končno prave zimske počitnice ... Foto: M. Ozmec

NOVE OBČINE

Kdaj bodo zbori občanov

Prihodnji teden se bodo v naseljih po vsej ptujski občini pričeli zbori občanov, na katerih naj bi določili območja za referendume o preoblikovanju v nove občine. Po zakonu jih je bil dolžan sklicati predsednik občinske skupščine Vojteh Rajher, datume in kraje pa so mu predlagali člani svetov krajevnih skupnosti. Od sklepa teh zborov bo odvisno, kakšno bo vprašanje na glasovalnih lističih za referendume. Ti bodo 22. maja in na njih se bodo glasovalke in glasovalci odločali o podobi novih občin.

Datume, kraje in čase zborov občanov objavljamo v Uradnem vestniku na strani 9. in 10.

DLŽ

OSNUTEK PRORAČUNA OBČINE PTUJ

Ohraniti delež v investicijah

Kljub temu da so se povečali deleži sredstev za delovanje sistema, bo ptujski občinski proračun skušal zagotoviti lansko leto doseženi investicijski delež od celotnega obsega javne porabe v občini Ptuj tudi v tem letu ob upoštevanju sredstev sklada stavbnih zemljišč. Izhodišče za letošnjo občinsko blagajno je lanska poraba, povečana za 17 odstotkov, pred tem pa so bila odšteta nekatera sredstva, ki so jih sicer vodili v okviru proračuna v lanskem letu (na primer sredstva za sušo), ne štejejo pa v letošnjo osnovo.

Po zakonu in odlokih za delovanje sistema na področju družbenih dejavnosti in infrastrukture je potrebno zagotoviti nekaj nad milijardo 736 milijonov tolarjev, kar je 87 odstotkov obsega dovoljene porabe oziroma 74 od skupnega obsega občinskega proračuna. Za razpravo in odločanje na skupščini tako ostaja nekaj več kot 314 milijonov tolarjev za investicije na posameznem področju ali za pospeševanje dejavnosti skladno z na skupščini sprejetimi usmeritvami za posamezna področja. V ta znesek niso zajeta sredstva za spremembo namembnosti kmetijskih zemljišč in sredstva sklada stavbnih zemljišč, ki se v proračunu vodijo le evidenčno, saj gre za sredstva, ki se zbirajo na računu sklada stavbnih zemljišč.

Skladno z razvojnimi usmeritvami, ki jih je predsednik izvršnega sveta **Branko Brumen** podal na decembrski skupščini, in glede na že sprejete usmeritve iz prejšnjih let naj bi imele prednost investicije, ki so bile začete že v letu 1993. Gre za dokončanje osnovne šole Videm, nadaljevanje projekta Mali grad, skladno z usmeritvami na področju zdravstva, sprejetimi v letu 1993, naj bi se začela gradnja v zdravstveni coni ob Potrčevi cesti (prostori za dispanzerje), iz leta 1991 je še neuresničena prioriteta nadzidave osnovne šole Ljudski vrt, nadaljevala pa se bo tudi nadzidava športne dvorane Mladike. Občina bo tudi v tem letu zagotovila svoj delež za demografsko ogrožena območja, za projekte cest in vodovoda. Iz kupnin za prodana stanovanja bodo ob Potrčevi začeli graditi socialna in neprofitna stanovanja.

Izvršni svet je ob pripravi odloka proračuna za letos, v okviru katerega znašajo skupni prihodki 2,344.227,000,00 milijarde tolarjev, predvidel tudi zadolževanje do treh odstotkov obsega javne porabe za investicije na področju gospodarske infrastrukture, kar zakon dovoljuje. Branko Brumen je prepričan, da večjega zadolževanja občinskega proračuna tudi letos ne bo, saj pričakuje, da se bo obseg javne porabe povečal že ob sprejemu državnega proračuna ali pa z rebalansi med letom. Predsednik izvršnega sveta je tudi prepričan, da bodo poslanci in stranke izglasovali osnutek odloka na prvem marčevskem zasedanju, saj sicer novih investicij ne bo. Na poslanskih klubih bodo že pred zasedanjem skupščine skušali reševati morebitna odprta vprašanja. Pričakuje vsaj tako odgovorno ravnanje, kot je bilo na februarski skupščini.

Podobno kot v prejšnjih letih je tudi letošnji proračun nastal po dolgotrajnih in napornih usklajevanjih, saj je javna poraba zelo omejena, potreb in želja pa veliko več kot razpoložljivih sredstev. Zato so na nekaterih področjih morali porabo za letos zelo skrčiti, če so želeli zagotoviti sredstva za vitalna področja. Odhodki za delo upravnih organov so letos planirani z indeksom 106, čeprav bi lahko znašal 117.

MG

BODO DOBILI PREMOŽENJE TUDI TUJCI?

Država ne pomaga občinskim upravnim organom

Ali bodo lahko slovensko premoženje po denacionalizacijskih postopkih dobili tudi tujci, je pereče vprašanje, ki zaposluje tako ptujsko kot tudi nekatere druge občine. Zahtevke za denacionalizacijo premoženja vlagajo namreč tudi avstrijski državljani, ki so bili v času, ko jim je bilo premoženje podržavljeno, jugoslovanski državljani in torej imajo pravico do svojega nekdanjega premoženja, vendar so takrat dobili ali vsaj imeli pravico dobiti za to odškodnino, občinski upravni organi pa sedaj nimajo oziroma ne morejo dobiti o tem nobene dokumentacije. Tako bi lahko sedaj kljub odškodnini dobili premoženje še vrnjeno.

V problem se je sedaj vključil tudi Državni svet, ki je na pobudo svetnika in predsednika ptujskega izvršnega sveta Branka Brumna sprejel sklep, s katerim je predlagal Državnemu zboru, naj naloži, vladi Republike Slovenije, da v postopkih denacionalizacije prek pristojnih ministrstev zagotovi upravnim organom, ki vodijo postopke denacionalizacije, podatke o tem, katere fizične osebe so dobile ali imele pravico dobiti odškodnino za odvzeto premoženje od tuje države. Državi Državni svet tudi očita, da ne nudi v teh postopkih upravnim organom nikakršne pomoči.

Ali je v naši državi nekdo, ki podpira vrnitev premoženja tujcem, tistim, ki so za odvzeto nekoč že dobili odškodnino? Ali zakonodajalec ni mogel pravočasno preveriti obstoja dokumentacije o odškodninah? Se na to ni spomnil ali je morda v ozadju vseeno interes pripeljati tujce ponovno k nam in jim celo razdeliti del slovenskega premoženja? Kdo in zakaj bi utegnil tak interes podpirati?

Vsa ta vprašanja nehote vzbuja zapisana ugotovitev ptujskega upravnega organa, da so po ustnem izročilu pristojni upravni organi leta 1958 izdajali potrdila o podržavljenem premoženju, ki so služila avstrijskim državljanom kot dokaz pri uveljavljanju odškodnine v Avstriji, vendar o tem ne obstaja nobena dokumentacija oziroma je ni mogoče dobiti.

Ali se bosta Državni zbor in vlada uspešno vključila v rešitev možnih zapletov, bo jasno kmalu, do takrat pa je Branko Brumen vsaj ptujski komisiji za denacionalizacijo predlagal, da do odgovora Državnega zbora v teh denacionalizacijskih primerih ne izdaja odločb.

M. Zupanič

NAPOVED ZA ODMERO DOHODNINE 1993: *Letos še tako kot lani* ..... stran 8

MLADINSKI ODDELEK PTUJSKE KNJIŽNICE LE V ENI IZMENI? *Za dobro delo - več dela* ..... stran 5

AREH NA POHORJU: *4. specialna zimska olimpiada Slovenije* ..... stran 6

NA BRDU PRI KRANJU PREDSTAVILI PROJEKT PODOBA SLOVENIJE: *Zgodovinski dogodek za slovensko kulturo* ..... stran 7

LJUTOMER: *Četrto srečanje Prlekov* ..... stran 7

OBISKALI SMO AGIS, PODJETJE V LASTI SKLADA ZA RAZVOJ: *Likvidacije, presežki, lastninjenje, prodaja* ..... stran 8

URADNI VESTNIK: *Sklep o sklicu zborov občanov* ..... stran 9

NESREČA NA ZAGREBŠKI: *Prepleskani znak zavedel šoferja* ..... stran 12

PTUJSKA TRŽNICA: *Kdo prodaja in kdo oblikuje cene* ..... stran 13

ŠAH: *Aniti Ličina prvi bal za mednarodno mojstrico* ..... stran 15

EPILOG VOJNE ZA SLOVENIJO V PTUJU: *Vojaka oprostili!* ... stran 24

RENT-A-CAR Florida
IZPOSOJA OSEBNIH VOZIL IN KOMBIJEV. DOSTAVA NA DOM!
Spodnji Gaj pri Pragerskem 23
☎ (062)792-296

INŠPEKCIJSKE SLUŽBE OBČIN PTUJ - ORMOŽ

Kljub kadrovskim težavam opravili veliko

Na zadnji seji ormoške vlade so vzeli pod drobnogled delo inšpekcijskih služb občin Ptuj in Ormož za leti 1992 in 1993. Srečanje je bilo neke vrste poslovilno, saj bodo inšpekcije po reorganizaciji lokalne uprave podrejene neposredno resornim ministrstvom.

Že dalj časa se v službah otepajo s kadrovskimi težavami, je povedal vodja inšpekcijskih služb **Ivan Božičko**. Tako so bili v 1992. letu 77-odstotno zasedeni, leto kasneje 83. V letu 1992 jim je uspelo ustanoviti notranjo organizacijsko enoto s sedežem v občini Ormož; sestavljajo jo trije ljudje, ki problematiko tod najbolje poznajo. Kljub kadrovskim problemom, saj v Ormožu še vedno nimajo prepotrebnega kmetijskega inšpektorja, pa so opravili veliko dela. Inšpektorji ugotavljajo, da so nemočni pri posegih v prostor, a večjih težav s črnimi gradnjami v občini Ormož ni; ugotavljajo tudi, da pri zaposlovanju tuje delovne sile ni potrebnega nadzora.

"Dobro smo sodelovali z vsemi upravnimi organi, ki so pod okriljem izvršnega sveta, s policijsko postajo, pa tudi s krajani iz vasi občine Ormož, ki so se večkrat obračali na nas. Trudili smo se, da bi ljudem ob težavah pomagali.

V letu 1992 smo izdali 11.164 pisnih izdelkov, leto pozneje 14.684. Prav tako smo v Ormožu dobro sodelovali z izvršnim svetom in predsednikom, tako da težav, ki so bile pred časom, ni več.

Pri delu nas moti izredno veliko število predlokacijskih in lokacijskih tehničnih prevzemov. Tako požarni inšpektor, ki je v drugi polovici 1993. leta to delo opravljal sam, ni zmogel, da bi opravljal tudi preventivne naloge, kot bi se od njega pričakovalo. V teh primerih smo zastonjski strokovni izvedenci, kar nas časovno bremeni," je menil prof. Ivan Božičko.

O delu in težavah so govorili tudi posamezni vodje inšpektoratov. Tako je gradbeni inšpektor poudaril, da še ni rešen problem financiranja objektov, ki so jih ljudje zgradili s pomočjo krajevnih samoprispevkov. Prav tako je veliko nerešenih problemov na področju agromelioracij, saj ponekod plazovi že ogrožajo posamezne površine, kljub temu da agromelioracije ne sodijo med posege v prostor, kjer bi bilo sicer potrebno pridobiti lokacijsko dovoljenje. Brez težav niso na področju tržnega inšpektorata, saj so morali v lanskem letu iz prometa izločiti za več kot poldrugi milijon tolarjev blaga, kjer pa so bile nepravilnosti prevelike, pa so podali ovadbe sodniku za prekrške in tožilstvu.

Ker ormoška občina nima vodnogospodarskega inšpektoja, mora to delo opravljati sanitarni. Pogosto se zaplete ob polivanju površin z gnojevko, problemi so z odvajanjem odplak, v lanskem letu pa je prišlo do več primerov kraje vode, ki bogati podtalnico za ormoški vodovod.

Veliko dela in malo dosežkov je bilo na področju črnega zaposlovanja, ki narašča sorazmerno z nezaposlenostjo. Težava je, da ljudje, ki jih zasebniki zaposlujejo na črno, nočejo sodelovati z inšpekcijskimi službami, kajti nekaj tolarjev, ki jih na ta način zaslužijo, jim ob tistem, kar dobijo na zavodu za zaposlovanje, vsaj nekoliko omili eksistenčne probleme.

Podatkov o zaposlovanju tujcev brez ustreznih dovoljenj za delo v občini Ormož pristojna inšpektorica nima, kljub temu da je govoric o tem obilo.

Ker je Ormož obmejna občina, pride tuintam do problemov na področju veterine, ker je nekaj časa cvetel prevoz živine na črno prek zelene meje. Konec lanskega leta se je pojavila steklina; vse občine v Sloveniji opravljajo vakcinacijo, na Hrvaškem pa ne, meja pa za živali ni ovira. Veterinarski inšpektor se še vedno jezi nad črnimi zakoli, saj jih je čedalje več, vendar se govori o njihovi legalizaciji.

Delo kmetijskega inšpektorja je v obeh občinah, ki sta pretežno kmetijski, preobširno, da bi ga obvladoval en sam človek, zato je nujno, da dobi svojega kmetijskega inšpektorja občina Ormož v najkrajšem času.

Vida Topolovec

SEJEM MODE JESEN - ZIMA 1994/95 ZAPRL VRATA

Kontrasti dolžin, stilov in barv

Slovenska in tuja oblačilna industrija sta od 16. do 19. februarja na gospodarskem razstavišču v organizaciji LJUBLJANSKEGA sejma, prikazali modo za jesen - zimo 1994/95. Čeprav so organizatorji napovedali večjo ponudbo in kakovost od lanskega sejma, je bila večina razočarana, saj podobno kot že na sejmu septembra lani ni bilo prvega slovenskega konfekcionarja Mure, manjkala pa je tudi Industrija usnja Vrhnika s svojo neponovljivo usnjeno modo. Razstavljalo je čez 230 izdelovalcev.

V odsotnosti nekaterih najboljših tako povprečni spremljevalci mode niso videli, kar bi lahko, da bi bila ocena sejma popolnejša. Ne glede na to pa so že po tradiciji izstopali Rašica, Almira, Lisca, M-Club in nekateri zasebniki; med njimi velja še posebej omeniti pletenine Ros, ki tudi za jesen ohranjajo naravne barve. Modni zapovedovalci za jesen - zimo 1994/95 predlagajo bele, vijolične in rjave tone po prvem konceptu, po drugem pa naravne barve, pomešane med seboj ali pa s prej naštetimi barvami. Od materialov uporabljajo fino volno, svilo, bombaž, pa tudi kašmir. Prevladovali bodo kašmirski motivi, rože, karo ter kontrasti dolžin, stilov in barv.

Tudi letošnji sejem je pokazal, da ima Slovenija odlične modne oblikovalce, konfekcionarje in čevljarje, ki pa se morajo na tujem šele uveljaviti. Če je dovoljena subjektivna ocena, potem je na 41. slovenskem sejmu konfekcije, modnih tkanin, pletenin, usnjene konfekcije in galanterije, obutve, modnih dodatkov, kozmetike in nakita najbolj všečno in neponovljivo pleteno modo predstavila Rašica. Čeprav je za sejem izbrala ekskluzivno avtorsko kolekcijo za zahtevnejše kupce, lahko pričakujemo, da so tudi ptujski trgovci izbrali nekaj modelov in da jih bomo v jeseni lahko pri njih kupili. Ker pa so pred tem že lahko v Rašici izbrali osnovno kolekcijo, so pričakovanja toliko večja.

Nasploh pa bi lahko povedali, da je v ptujskih trgovinah zadnje čase nekritično veliko tujih pletenin, ki se z domačo kakovostjo sploh ne morejo meriti. Sicer pa se bomo to jesen in zimo, če bomo lahko sledili modi, oblačili v glavnem v pletenine.

Kot že lansko jesen smo si tudi letos z zanimanjem ogledali paviljon Ars Vivendija, ki je skupaj z ljubljanskim sejmom predstavil modne smernice za jesen - zimo 1994/95. S svojimi izdelki so se predstavili tudi mladi iz srednjih tekstilnih šol in katedre za oblikovanje blaga in oblačil z oddelka za tekstilno tehnologijo. Društvo modnih oblikovalcev pa je že po tradiciji pripravilo več modnih revij; zbrano vstopnino za redne in posebne revije so namenili boju proti aidsu.

Če drugo ne, smo se tudi letos lahko prepričali, da slovenska oblačilna industrija ne zaostaja za tujo, da pa bo bomo v jeseni ponovno ugotavljali, da tega, kar smo videli na sejmu, v naših trgovinah ni mogoče kupiti ali pa zelo malo. Trgovci se bodo izgovarjali na proizvajalce, kupci se bodo jezili na trgovce ... In začaran krog se bo nadaljeval do novega sejma. Vmes pa se bomo oblačili po svojem okusu in po velikosti denarnice.

MG

TEDNIK

TEDNIK je naslednik Ptujskega tednika oziroma Našega dela, ki ga je ustanovil Okrajni odbor OF Ptuj leta 1948. Izdaja Zavod za radijsko in časopisno dejavnost RADIO-TEDNIK PTUJ.

UREDNIŠTVO: Franc Lačen (direktor in glavni urednik), Ludvik Kotar (odgovorni urednik), Jože Šmigoc (pomočnik odgovornega urednika in lektor), Jože Bračič, Ivo Ciani, Majda Goznik, Darja Lukman Žunec, Martin Ozmec, Marija Slodnjak, Vida Topolovec, Nataša Vodušek in Milena Zupanič (novinarji).

TEHNIČNI UREDNIK: Slavko Ribarič.

PROPAGANDA: Oliver Težak.

☎776-207

Naslov: RADIO-TEDNIK, Raičeva 6, 62250 Ptuj, p.p. 99; ☎(062) 771-226; faks (062) 771-223.

Celoletna naročnina 3.120 tolarjev, za tujino 6240 tolarjev.

Ptuj: 52400-603-31023.

Tisk: GZP Mariborski tisk, Maribor.

Po mnenju Ministrstva za informiranje Republike Slovenije št. 23/58-92 z dne 12. 2. 1992 se šteje Tednik za izdelek informativnega značaja iz 13. točke tarifne številke 3, za katerega se plačuje davek od prometa proizvodov po stopnji 5 odstotkov.

LABOD V ZNAMENJU SEDEMDESETLETNICE

Bodočnost v klasičnem izvozu in blagovnih znamkah

Tovarna oblačil Labod Novo mesto je na 41. sejmu mode v Ljubljani predstavila del svoje kolekcije za jesen in zimo 1994/95 ter tekočo kolekcijo, ki gre zelo dobro v prodajo. Predstavitev je potekala v znamenju 70. jubileja in bližnjega tovarniškega praznika - 8. marca.

Na novinarski konferenci, ki je bila prvi sejemski dan, se je predstavil tudi novi glavni direktor Laboda **Andrej Kirm**. V Labodu je od leta 1983 do leta 1990, ko je odšel za podpredsednika izvršnega sveta občine Novo mesto, delal kot finančnik. V tovarno se je vrnil januarja letos.

LABOD - DRUGI NAJVEČJI KONFEKCIJSKI KOLEKTIV V SLOVENIJI

Labod je drugi največji konfekcijski kolektiv v Sloveniji (za Muro) in se lahko pohvali z veliko tradicijo. Nastal je pred 70 leti iz majhne obrtne delavnice v Novem mestu, v kateri je peščica šivilj izdelovala srajce in moško spodnje perilo. Srajce izdelujejo še danes in pomenijo 40 odstotkov proizvodnje.

Na leto izdelajo 1.100.000 srajc, 1.000.000 bluz in 150 tisoč vrhnjih oblačil. Četrtino proizvodnje izdelajo za domači trg, tri četrtine izvozijo, največ v Nemčijo, na Nizozemsko in v Italijo. Za razliko od drugih domačih konfekcionarjev proizvodnjo za domači trg povečujejo.

Andrej Kirm poudarja, da si prizadevajo, da bi čim bolj zadovoljili želje in potrebe slovenskih kupcev. Poudarek dajejo blagovnim znamkam, da bi jih kupci lahko čim bolj identificirali, in kakovosti. Ker pa v njihovi proizvodnji prevladujejo kooperantski posli, se želijo v bodočnosti usmeriti v klasični izvoz, ki bo podprt z blagovnimi znamkami. Tako se med drugim skušajo uveljaviti z blagovno znamko Peter Bensen, prodali so že 30.000 izdelkov. Čeprav je za zdaj še ne prodajajo z ne vem kakšnim ekstra dohodkom, pa je to prava in obetavna usmeritev, ki bo dolgoročno prinesla več kot lohn posli. Načrtujejo še druge blagovne znamke, ki za zdaj ostajajo poslovna skrivnost.

Z novinarske konference Laboda. Novi direktor Andrej Kirm prvi z leve. *Foto: Ivan Kastelic*

VEČJA SAMOSTOJNOST ENOTAM

Veliko pa v bodoče pričakujejo od okrepljenega marketinga. Ker se je Labod razvijal na račun nizkih osebnih dohodkov, so se odločili za notranji odkup in lastninjenje firme kot celote. Labod ima danes že okrog dva tisoč zaposlenih, tovarne v šestih občinah v vseh regijah, razen na Gorenjskem. Podjetje je ocenjeno na 25 milijonov nemških mark.

Za poslovne enote, ena je tudi v Ptuju, načrtujejo večjo samostojnost, da bodo imele večji vpliv na kvaliteto in da se bodo delavci čim bolj identificirali z izdelki, ki jih izdelujejo. Svoje trgovine v Novem mestu, Krškem, Ljubljani in Ptuju, ki so bolj tovarniške prodajalne, kanijo približati potrošnikom in jih urediti v mestnih središčih.

MG

S SEJE PTUJSKE VLADE

Za javno porabo letos manj denarja

V okviru izvršnega sveta že dva meseca poteka vsebinsko usklajevanje programov posameznih sekretariatov. Skladno z zaostreno proračunsko politiko se bo potrebno uskladiti v okviru dogovorjene porabe. Letos bo po besedah občinske finančnice Lizike Vidovič dogovorjena poraba v ptujski občini realno manjša kot v letu 1993. Če bi vsi občinski porabniki dobili denar glede na izhodišča, povečana za 17 odstotkov, bo majkalo 40 milijonov tolarjev, če pa želimo pokriti najnujnejše potrebe na investicijskem področju in če upoštevamo razvojni sklad, pa bo primanjkovalo 170 milijonov toalrjev.

Sedaj je vprašanje, kje porabo znižati ob že itak predvideni manjši porabi v tem letu in velikih potrebah in željah na posameznih področjih. Da bo dogovarjanje in usklajevanje o prioritetah trd oreh, pove podatek, da tudi časa ni na pretek, saj naj bi osnutek proračuna pripravili že v teh dneh, da ga bodo lahko uvrstili na dnevni red zasedanja ptujskega občinskega parlamenta 1. marca.

Za razpravo v skupščini je pripravljena tudi analiza uresničevanja kompleksnega razvojnega programa za Haloze in demografsko ogrožena območja Slovenskih goric. V občinski vladi so enotnega mnenja, da je potrebno nadaljevati izvajanje skupščinsko sprejetih prioritet glede posameznih programov in da se dogovorjeni kriteriji za sofinanciranje ne spremenijo. Ob pripravi nove prioritetne liste se bo potrebno odločati tudi o novih kriterijih. Analiza naj bi bila osnova za sprejem bodočih aktivnosti na tem področju. Nujno pa je, da država sprejme krovni zakon o spodbujanju skladnejšega regionalnega razvoja in na tej osnovi tudi zakon o spodbujanju razvojno šibkih območij. Zaostriti bo potrebno tudi kriterije o tem, kdaj je neko območje razvojno šibko. Poleg demografskih kriterijev je potrebno upoštevati tudi druge: dohodnino na prebivalca, stopnjo komunalne opremljenosti, posebej še vodovod.

Poročilo o realizaciji programa Ljudski vrt so obravnavali v luči oživitve tega območja Ptuja, ki je nekdaj slovelo kot rekreacijsko središče Ptujčanov. Ker se pričakovanja ne uresničujejo, bo najboljše poiskati najemnika, ki bo imel interes za to, da to območje polno zaživi. O tem bodo morali razmisliti v sekretariatu za družbene dejavnosti, TIC-u, projektnem svetu, vključili pa naj bi se tudi predstavniki krajevnih skupnosti. V letošnje leto se prenašajo nekatere programske naloge iz leta 1993 (vodomet, vodovod, ureditev ribnika), kako pa bo potekalo nadaljnje urejanje, bo znano ob sprejemu proračuna za letos.

MG

DOMINKO d.o.o.
PODJETJE ZA TRGOVSKE, ZASTOPNIŠKE, STORITVENO PROIZVODNE DEJAVNOSTI
OB STUDENČNICI 4, PTUJ 62250,
☎ (062) 779-101, ☎ 779-068

IZJEMNO UGODNO!
VW POLO ŽE OD
16.600.- DEM NAPREJ!
VW GOLF ŽE OD
25.100.- DEM NAPREJ!
CENE VELJAJO DO REGISTRACIJE

PRVI SERVIS ZASTONJ
AVTOMOBILI IMAJO VSO OPREMO
ZA TEHNIČNI PREGLED
DROBNA DODATNA OPREMA
ZASTONJ (TEPIHI ...)

BOSNA IN HERCEGOVINA: Z izdatno pomočjo ruske diplomacije je OZN uspelo pepričati Srbe, naj umaknejo težko oborožitev s položajev nad Sarajevom. Težko orožje naj bi odstranili tudi iz okolice drugih obleganih mest. Srbi se zdaj obnašajo kot zmagovalci, ki so razumno popustili zaradi dobronamernih nasvetov Rusov, ne pozabijo pa venomer opozarjati, da je kršitelj zdaj muslimanska stran. Ruske vojake v okviru enot OZN je srbsko prebivalstvo sprejelo z dobrodošlico in obilico alkohola.

Potem ko bodo uskladiščili težko orožje na osmih za to določenih mestih, naj bi vzspostavili še cestne koridorje za dovažanje človekoljubne pomoči in svobodno gibanje enot Unproforja. Sarajevčani so zdaj nekoliko bolj optimistični, saj pričakujejo, da bodo lahko svobodneje zadihali, se ogreli in oskrbeli s hrano.

***

GRČIJA - MAKEDONIJA: Grčija je minuli četrtek popolnoma samovoljno uvedla embargo na makedonsko blago. Večina evropskih držav njenemu početju nasprotuje in Atene poziva, naj embargo umaknejo, saj bi ta blokada lahko še dodatno zapletla razmere na Balkanu. Vendar v Atenah zaenkrat o tem ne nameravajo razpravljati, saj ne bodo dovolili, da bi Solun postal najpomembnejše pomorsko pristanišče za Makedonijo. Izjemoma bodo dovolili le prevoz zdravil in najnujnejše hrane. Grki so po protestu iz evropskih prestolnic embargo še celo zaostrili. Zaprli so tudi druge mejne prehode, ne le tiste, ki so vezani na pristanišče v Solunu. Makedoniji zdaj ostanejo le še poti čez albanska in bolgarska pristanišča in obe državi sta ji že ponudili pomoč. V ozadju tega embarga je še naprej grška zahteva po spremembi imena države Makedonije in po odpovedi državnim simbolom. Tako naj bi dokazala, da ne hlepi po ozemlju grške Makedonije, kjer živi 2,5 milijona Makedoncev in katerih prestolnica je prav Solun.

***

POLJSKA - RUSIJA: Poljsko vodstvo je zunanjemu ministru ruske federacije Andreju Kozirevu sporočilo, da se ne namerava vključiti v gospodarsko sodelovanje, ki ga je ruska diplomacija ponudila državam vzhodne in srednje Evrope. Zunanji minister pa je vendarle obiskal poljsko prestolnico, pred tem pa je že bil v Pragi in Budimpešti. Vendar poljski voditelji ruske opozarjajo, da zaradi tega še ne bodo dopustili moskovskega vpliva na vključevanje Poljske v Evropsko gospodarsko skupnost. Poljaki se namreč bojijo, da bi Rusija utegnila vplivati na zahodne države in preprečiti njihov vstop v to skupnost.

***

KAMPUČIJA: Rdeči Kmeri so minuli konec tedna ubili 127 vojakov ter unčilili več vojaške opreme. Napori sedanjega režima, da bi Kmeri sprejeli položaje v vladi in se pridružili vladni vojski, so tako še naprej neuspešni.

***

ITALIJA: Konec minulega tedna je italijanska vlada v Kalabriji na jugu Italije organizirala protimafijsko racijo. Aretirali so 54 oseb, med njimi tudi nekega vaškega župana, ki so ga obtožili sodelovanja pri organiziranem zločinu, ponarejanja volilnih rezultatov in preprodaje orožja in mamil.

***

ČRNA GORA - ALBANIJA: Črnogorsko vodstvo je v zadnjih mesecih pospešilo poslovno sodelovanje z Albanijo, kar pa je v Beogradu naletelo na ostre reakcije. Še preden je albanski predsednik uspel vrniti črnogorskemu obisk, je srbskim oblastem uspelo Podgorico ostro opomniti, naj se ne povezuje z Albanijo.

Pripravila: DLŽ

Izvedeli smo

DOBRODELNI KONCERT ZA BOLNE OTROKE

Ob dnevu državnosti 25. juniju bo v Ptuju velika dobrodelna prireditev za otroke, na kateri bodo nastopili znani slovenski ansambli in pevci (Čuki, Pop design, Čudežna polja, Agropop in Helena Blagne), teniški turnir in turnir v malem nogometu, na katerem bodo sodelovali znani slovenski gospodarstveniki, kulturniki in drugi. Na petkovem pogovoru v prostorih Studia Marketing Ljubljana, na katerem sta sodelovala tudi predsednik Skupščine občine Ptuj Vojteh Rajher in general Janez Slapar, so se dogovorili, da bo 25. junija v Ptuju tudi zaključek že tradicionalnega teka ob mejah Slovenije v organizaciji in izvedbi Atletskega kluba Maraton, na katerem bo, kot pričakujejo, tudi letos tekel predsednik Republike Milan Kučan. Za organizacijo dobrodelne prireditve v Ptuju je najzaslužnejši Dare Ravnikar, vodja projekta Ptuja iz Studia Marketing. Občinski minister Peter Vesenjak, ki bo vodil priprave v Ptuju, pa je povedal, da bo prireditev po vsej verjetnosti v centru mesta že zaradi svoje atraktivnosti.

LJUBLJANSKA BANKA MAKSIMA

7. februarja je Ljubljanska banka ustanovila družbo za upravljanje investicijskih skladov LB MAKSIMA. Ta bo upravljala pooblaščene investicijske družbe (privatizacijske sklade), ki bodo zbirali lastninske certifikate slovenskih državljanov. Naložba certifikata v pooblaščeno investicijsko družbo je ena od najaktualnejših oblik za investiranje certifikatov. Zagotavlja razpršitev naložb v množico privatiziranih podjetij. S tem se tveganje vlagateljev ob padcu ali propadu posameznega podjetja bistveno zmanjša.

KVIZ ZNANJA O ZOBEH

Oddelek za otroško in mladinsko zobozdravstvo zdravstvenega doma Ptuj pripravlja že tradicionalni kviz znanja o zobeh pod geslom "Moj ponos - zobje za 5". Letošnji, ki bo 13. aprila v OŠ Markovci, bo že šesti, na njem pa bo sodelovalo petnajst šol iz ptujske občine. Kviz znanja o zobeh je ena od oblik, s katero zobozdravstveni delavci na zanimiv način spodbujajo otroke k ohranjanju zdravja zob in ust.

IZŠLE NOVE OBRTNIŠKE INFORMACIJE

Izšla je februarska številka obrtniških informacij. Prinaša štirinajst za obrtnike izredno pomembnih informacij. Posebej jih opozarja na preoblikovanje po zakonu o gospodarskih družbah, ki mora biti končano do 31. maja. Postopek je podrobno predstavljen v februarski številki revije Obrtnik. Ptujska Obrtna zbornica pa poleg tega vabi obrtnike, da se udeležijo nekaterih sejmov in tradicionalnega prvomajskega izleta.

PREDAVANJE O ARHEOLOŠKIH NAJDBAH IN SVETEM PISMU

V organizaciji Adre bo v refektoriju minoritskega samostana v Ptuju od 25. februarja do 1. marca več predavanj arheologa prof. mag. Draga Obradoviča o skrivnostnih arheoloških najdbah v svetopisemskih deželah. Predavanja so brezplačna in se bodo začenjala ob devetnajstih.

Od 1. do 17. marca pa bo ob ponedeljkih, torkih, sredah in četrtkih v refektoriju minoritskega samostana tudi deset aktualnih predavanj o spoznavanju Svetega pisma. Tudi ta predavanja se bodo pričenjala ob devetnajsti uri.

Pripravila: MG

Izvedeli smo

GOVORI SE ...

... DA je turistični minister po končanem pustovanju ostal brez besed. Ne, da ne bi imel kaj reči ali pokomentirati, le glasilke niso bile za to.

... DA je poslanec, ki je prišel v parlament kot rdeči, v imenu stranke ljudi vložil amandma, s katerim želi Ptuju odvzeti pravico do pokrajine. Čeprav je bil doslej tudi naš poslanec, bi se ga sedaj kar odrekli. Da ne bo pomote: poslanec je doma v Mariboru.

... DA svet za preventivo in vzgojo v cestnem prometu že kako leto in pol ne dela. V času njegovega dela akcija - 10% ni dala rezultatov, v letu 1993 pa je bilo prometnih nesreč 15 do 20 odstotkov manj.

... DA se je predsednik ene od strank in poslanec v občinskem parlamentu skoraj zjokal od razočaranja, ker ljudje nad preobrazbo lokalne samouprave niso tako navdušeni kot ob osamosvojitvi države. Kaže, da sam živi za časom in ne ve, da so ljudje že spoznali, da je evforije in slavja konec, da je na vrsti delo.

... DA so kosmati predstavniki Ptuja in Slovenije sila iznajdljivi ljudje. Strogo olimpijsko Evropo so prelisičili z mlečnim tetrapakom. V njem sicer niso tovorili ne kresilne gobe ne soli, temveč žlahtno bo ptujske kleti.

VIDI SE ...

... DA je v občinski vrh že prišlo gradivo, ki bo kmalu v poslanskem materialu. Sicer tik pred koncem kariere bodo poslanci morda le razumeli namig, da je boljše sodelovanje kot konflikt. (Za obravnavo na skupščini sta predideni točki 5 in 6).

... DA so se koranti tako vživeli v olimpijsko dogajanje, da lahko pričakujemo tudi z njihovih nastopov kakšen dober rezultat. Po vrnitvi iz Lillehammerja bi jim kazalo prirediti sprejem, morda jim bo kaj ostalo v tetrapakih.

... DA se je župan odlično vživel v vlogo pustnega gostitelja. Fotografija ga prikazuje v ubranem nastopu s mednarodno znanim pevcem Liubrom Huzarosom.

... DA ni dovolj o ptujskih turkerijah samo pisati. Treba je tudi kaj konkretnega narediti. Na osnovi tega spoznanja smo dobili turkerije po turkerijah.

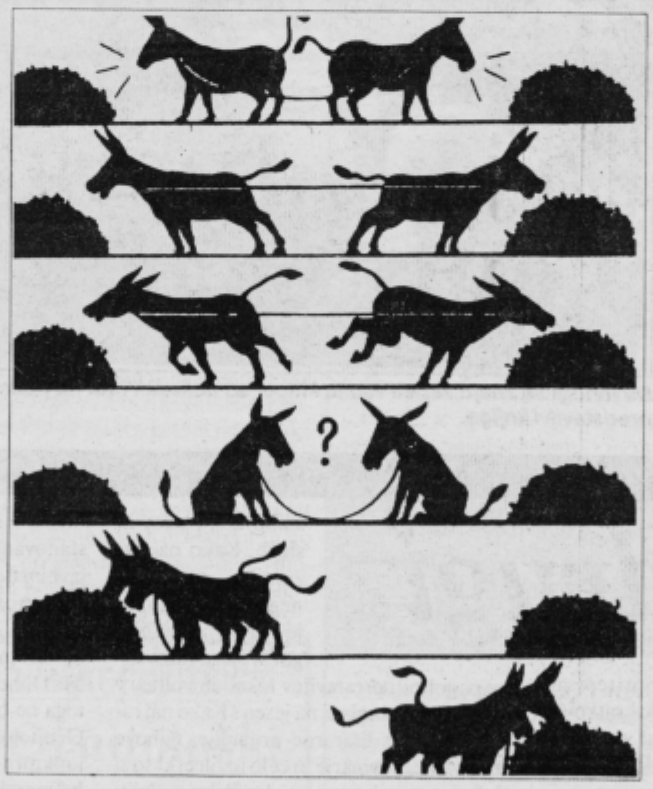

Dober dan, Mercator vsak dan!

M

DISKONTNE CENE

znižane cene za vso blago

DO 15%

od 21. februarja naprej

prodajalna LESKOVEC

M in TEDNIK vsak teden

41. SEJA PTUJSKE OBČINSKE SKUPŠČINE

Zadnja skupščinska dejanja - za konec ekskurzija?

Poslanci skupščine občine Ptuj so se v ponedeljek dopoldan sestali na 41. skupnem zasedanju. Družbenopolitični zbor in zbor krajevnih skupnosti sta zagotovila sklepčnost, od zbora združenega dela pa tega tako nihče več ne pričakuje: od 31 poslancev v zboru jih je prišlo 12.

Poslanci so v razpravi mnogokrat opozorili na dejstvo, da se mandat sedanji skupščini izteka, da je pred vrati reorganizacija lokalne samouprave in da bi bilo potrebno z nekaterimi odločitvami pohiteti. Ena takih je na primer odločitev o občinskem samoprispevku za obnovo minoritske cerkve in zdravstvo, dana pa je tudi pobuda, da naj bi namesto zadnje skupščinske seje organizirali ekskurzijo po sedanji ptujski in poznejših novih občinah. Sicer pa je vrsta poslancev opozarjala na probleme, ki so jih v svojih pobudah in vprašanjih že izpostavili, pa se do danes ni še nič spremenilo.

Poslanec iz Žetal je znova opozoril na pomanjkanje prioritetnih razvojnih projektov za Haloze in Slovenske gorice. Izrazil je nezadovoljstvo ob odzivu strokovne službe na njegova poslanska vprašanja in pobude ter menil, da naj se v bodoče služba raje ukvarja z bolj koristnim delom, kot je zgolj navajanje podatkov o pripravljenih projektih, ki sami po sebi ne pomenijo nič za življenje v Halozah. Razjezil ga je tudi odgovor obmejne policije, ki je njegovo poslansko pobudo, vezano na probleme domačinov na mejnem prehodu Gruškovje, vzela kot žalitev.

Znova je opozoril na problem zdravnika v Žetalah, ki ga ob zadnji epidemiji gripe v Žetale enostavno ni bilo, ker pač zdravstvo vse svoje notranje probleme rešuje na račun zunanjih ambulant.

Poslanec SKD je ponovno opozoril na problem zaprte Rajšpove ulice in dobil takojšen odgovor direkcije za gospodarsko infrastrukturo, da bo namreč omenjena ulica znova odprta za promet v enem mesecu.

Poslanci so znova načeli problem kraje inventarja v borlskem gradu, ki se nadaljuje kljub namestitvi hišnika, zanimalo jih je tudi, zakaj priprave na urejanje vzhodnega grajskega kompleksa ne potekajo hitreje, kdaj bo končno ustanovljen športni zavod in zakaj še vedno ni bil sprejet finančni načrt ptujske športne zveze za leto 1992.

Ponovno so izpostavili problem poti do domačije Terezije Školnik, ki je zaradi kategorizacije sedanje poti v krajevno cesto vezan na velike stroške in jih prizadeta ne more pokriti.

S strani kmetov - lastnikov zemlje okoli vodnega zajetja v Skorbi je prišlo vprašanje, kje je denar, namenjen za odškodnino tistim, ki imajo zaradi ekstenzivne obdelave manjše pridelke. Iz KS Grajena je prišlo vprašanje, kakšna je predvidena dinamika gradnje vodovoda na tem območju.

Gotovo že desetič pa je bilo na skupščino in odgovorne naslovljeno opozorilo o prometni anarhiji v Prešernovi ulici. Zaradi parkiranja na pločnikih so učeni na poti v šolo in iz nje ogroženi. Tokrat so podatke o nemogočem stanju poslali županu, ki mu je do lepega in urejenega mesta. Bodo od njega končno prišli do policije in tudi zalegli? Sicer so vse omenjeno in vsa prejšnja "lajanja na karavano" donkihotski poskus poslancev, da bi vendarle kaj obrnili na bolje.

Brez bistvenih pripomb so zatem poslanci sprejeli predlog odloka o prostorkih ureditvenih pogojih za območje mesta Ptuja, predlog odloka o ustanovitvi javnega zavoda Center interesnih dejavnosti in predlog odloka o ustanovitvi biroja za strateško-tehnološki razvoj. Potrdili so tudi predlagano spremembo odloka o komunalnih taksah v poglavju, ki se nanaša na igralne avtomate. Sledila je informacija o uresničevanju Zakona o lokalni samoupravi, na posebno zahtevo poslancev pa je izvršni svet ob koncu pripravil še osnovno informacijo o osnutku letošnjega občinskega proračuna. **(JB)**

PREOBRAZBA LOKALNE UREDITVE

Zbori občanov do 13. marca

Prihodnji teden se bodo v ptujski občini že začeli zbori občanov, ki jih sklicuje ptujski župan Vojteh Rajher in na katerih bodo določevali referendumska območja za preoblikovanje v nove občine. Da bi zbor občanov veljavno sklepal o območjih za referendumske odločitve, mora biti na njem najmanj 5 odstotkov volilcev, vendar lahko zbor ne glede na število občanov po eni uri veljavno sklepa.

Če do 13. marca krajani ne bodo mogli doseči soglasja o razpisu referendumskega območja lahko to storijo še do 27. marca, potem pa bo sklep o razpisu referendumov sprejel Državni zbor.

Preoblikovanje v nove občine bo na referendumu 22. maja izglasovano, če bo zanj glasovala enostavna večina oziroma večina volilcev, ki bo prišla na glasovanje. Denar za izvedbo referendumov bo v celoti prispeval državni proračun.

Zbore je ptujski župna Vojteh Rajher sklical na osnovi predlogov svetov krajevnih skuponosti, ki so predlagali najprimernejše ure in kraje zborov. Vrstni red, čase in kraje zborov pa so potrdili tudi poslanci ptujske občinske skupščine, ki je nekaj časa namenila tudi preobrazbi lokalne samouprave.

POLEMIKA V SKUPŠČINI

V polemični razpravi smo znova slišali vprašanje, kaj naj bi nova lokalna samouprava sploh izboljšala. **Anton Butolen** iz Žetal se je na primer vprašal, kako naj ljudje vedo, v kaj gredo, ko pa sploh ni jasno, kakšne bodo finančne posledice njihovih odločitev. Za območje, kakršno je žetalsko, je novi zakon krivičen, saj z uvajanjam glavarine nagrajuje območja z veliko koncentracijo prebivalstva, kraje, ki so obsežni, a redko poseljeni, pa že vnaprej postavlja v neenakopraven položaj. Poleg tega tudi ni jasno, kako bo z zakonom o občinah s posebnim statusom. Zaenkrat je znano le to, da bo za taka področja morala spoznati država svoj interes, kar pa je na primer lahko tudi odlaganje jedrskih odpadkov.

Ivan Jurkovič, poslanec Krščanskih demokratov, je temu ugovarjal in se je med drugim čudil, kako to, da je toliko odporov proti preoblikovanju v nove občine. Menil je, da bi morali biti ljudje nad tako preobrazbo vsaj tako navdušeni, kot so bili ob osamosvojitvi Slovenije. Odgovoril mu je **Ivan Lovrenčič**, predsednik skupščinske komisije za lokalno samoupravo, ki je menil, da je zdajšnje ukvarjanje z novimi občinami zasenčilo druge, resnične probleme ljudi, vezane na slab gospodarski položaj in vse višje davke, ki jih zahteva država. Liberalni demokrat **Ervin Hojker** je opozoril, da bi morali paziti in bolj agresivno nastopiti na državni ravni, da ne bi izgubili možnosti, da Ptuj postane mestna občina. Ptujski župan **Vojteh Rajher** in predsednik ptujske vlade **Branko Brumen** pa sta menila, da je sedanja ptujska oblast naredila dovolj, da bi lokalno samoupravo dobro izpeljala, vendar je zdaj vse v rokah političnih strank in državnega zbora. Ponovno pa sta se zavzela za združevanje posameznih krajevnih skupnosti v gospodarsko močne nove občine, za mestno občino Ptuj in za oblikovanje ptujske pokrajine.

DLŽ

OD APAČ

CIRKOVCE: Bogat kraj, kakršne so Cirkovce, seveda ne bo imel nobenih težav z delovanjem nove občine. Zaenkrat so se krajani na dobro obiskanih zborih odločili, da bodo samostojna občina, k sodelovanju pa povabili tudi Lovrenčane. V cirkovsko občino bi se radi vključili tudi prebivalci dela Gaja pri Pragerskem. Kot nam je povedal predsednik sveta krajevne skupnosti **Janko Baštevc,** bodo v novi občini morali poskrbeti predvsem za preplastitev cest, urediti težave s pitno vodo in zgraditi kanalizacijo.

* Na pustni torek so tam pripravili zanimivo in izvirno pustovanje, ki si ga je ogledalo lepo število obiskovalcev. Njegovo izpeljavo so omogočili predvsem člani Prosvetnega društva pod vodstvom **Antona Brgleza**, finančno pa ga je podprlo 20 obrtnikov in zasebnikov. To je bila že druga pustna prireditev zapored in obeta se, da bo postala tradicionalna.

***

JURŠINCI: Pisali smo že, da bodo na regionalni cesti Ptuj - Gornja Radgona kmalu dobili nov most, saj je bil prejšnji preozek in je voda iz potoka Krka večkrat poplavljala. Poleg tega se Juršinčanom obeta tudi bencinska črpalka. Postavil naj bi jo Istrabenz, zemljišče pa bi mu dali na razpolago Toplakovi, ki bi tam imeli tudi avtomobilsko delavnica in najbrž avtopralnico. Objekt naj bi začeli graditi

Delavci Nizkih gradenj iz Murske Sobote gradijo most čez Krko na regonalni cesti v Juršincih.

spomladi, stal pa bo tik za vhodom v Juršince s ptujske strani.

* Kot nam je povedal predsednik sveta krajevne skupnosti **Alojz Kaučič**, bodo v juršinski osnovni šoli v kratkem uredili prostore za vrtec, saj je vse več staršev, ki bi zaradi službenih obveznosti svoje malčke radi dali v varstvo. Še vedno pa se trudijo, da bi pridobili šolsko telovadnico, ki ja zaradi pomanjkanja denarja leta 1991 niso mogli zgraditi, je pa nujna, saj učenci sedaj telovadijo v jedilnici, hrano pa raznašajo po šoli.

***

HALOZE: Spomladi naj bi se pričela pripravljalna dela za gradnjo obmejne ceste s Hrvaško. Denar zanjo mora zagotoviti Republiška uprava za ceste, lokacijska dokumentacija in projekt pa sta že izdelana. Cesta bo dolga 33 in pol kilometrov in bo potekala od Žetal čez Varva sela proti Gruškovju, čez Tri vode, Brezovo goro, Veliko in malo Varnico, na Skorišnjak in Pohorje, čez Paradiž v Cirkulane, nato čez Gruškovec na Florijan, v Pestike in na Korenjak ter Turški Vrh, končala pa se bo v Drenovcu.

DLŽ

DO ŽUPEČJE VASI

20. revija odraslih pevskih zborov

V soboto je bila v dvorani Narodnega doma v Ptuju jubilejna, že dvajseta revija odraslih pevskih zborov ptujske občine. Vse je organizirala Zveza kulturnih organizacij občine Ptuj.

Zaradi velikega števila prijavljenih pevskih zborov je tudi letošnja revija razdeljena na dva dela. Tako se je v soboto predstavile polovica prijavljenih zborov. Nastopili so **Moški zbor GD Hajdoše** pod vodstvom **Jožeta Dernikoviča, Ženski zbor PD Cirkovce** pod vodstvom **Petra Kajnca, Moški zbor PD Alojza Štafela Markovci** pod vodstvom **Janeza Bezjaka, Ženski pevski zbor PD Grajena** pod vodstvom **Jerneje Bombek - Gobec, Moški zbor Komunala Ptuj** pod vodstvom **Jožeta Dernikoviča, Moški pevski zbor Talum Kidričevo** pod vodstvom **Ladislava Pulka, Mešani zbor sv. Viktorina Ptuj** pod vodstvom **Sonje Vinkler in Komorni moški zbor Ptuj** pod vodstvom **Franca Lačna.**

Revija je bila posvečena osemdesetletnici prof. Jožeta Gregorca, ki je s svojim dirigentskim in mentorskim delom veliko prispeval k razvoju Zveze kulturnih organizacij in posebej vokalne dejavnosti v občini Ptuj in Sloveniji.

Na reviji so simbolične nagrade prejeli zborovodje, ki so več kot petnajstkrat nastopili na občinski reviji, in sicer: Jože Dernikovič (nastopil dvajset krat), Janez Bezjak, Ladislav Pulko in Franc Lačen.

L

Nastop zbora sv. Viktorina iz Ptuja. Foto:OM

IZŠLA KNJIGA ALOJZA PESERLA »KDO ZNA ZAPETI ŠE VSE KITICE?«

Lepo zapete pesmi - najlepše sanje mladosti

Mnogo pesmi, ki so jih prepevali naši predniki ob različnih priložnostih, je že pozabljenih, vemo pa, da je včasih bila pesem prisotna povsod: ob trdem kmečkem življenju, ob dolgih zimskih večerih, ob raznih delih, šegah in navadah.

V petek so v Lenartu predstavili prijetno knjigo Alojza Peserla z naslovom Kdo zan zapeti še vse kitice. Knjiga je izšla pri lenarški založbi Jasama. Njena predstavitev je bila neobičajna, saj so ljudski pevci in Slovenskogoriški oktet prepevali stare ljudske pesmi, pogovor z avtorjem pa je vodila Breda Zorko.

Mnogi v Lenartu in okolici ljudsko pesem še cenijo in to so dokazali tudi v petek, saj so stari in mladi napolnili večnamenski prostor v lenarški osnovni šoli; med gosti je bil tudi prof. glasbe Jože Gregorc.

Avtor je tri leta zbiral gradivo v osrednjem delu Slovenskih goric. V krajih med Pesnico, Globovnico, Velko, Drvanjo in Ščavnico so mu pesmi zapeli strejši ljudje, ki so se jih naučili v maladih letih. Alojz Peserl je njihovo petje posnel na magnetofonske trakove, nato pa zapisal note. Dodal jim je originalna besedila, ki opevajo ljubezen, veselje, žalost, trpljenje in bolečino ter so nastajala z ljudmi.

Delo kulturnega delavca, pevovodja in glasbenika Alojza Peserla je velik prispevek k zavzemanju za ohranitev bogate kulturne dediščine tega predela Slovenskih goric. V knjigi je zbranih 119 pesmi, zapisanih v izvirnem narečnem jeziku. Zbral jih je veliko več, okrog 400; preostale bodo mogoče še ugledale luč sveta.

Zapisane pesmi bodo za zmeraj ostale, tudi za poznejše rodove. Zapisi so tako na voljo učiteljem glasbe, pevovodjem in vsem, ki skrbijo za ohranitev kulturne dediščine. Po knjigi, ki jo lahko naročite pri založbi Jasama, v lenarški osnovni šoli, v tamkajšnji prodajalni Mladinske knjige in pri avtorju, pa bodo prav gotovo radi posegali tudi starejši in tako obujali spomine na svojo mladost.

Tekst in fotografija: **M. Slodnjak**

Da mnogi še znajo zapeti vse te kitice, so dokazali tudi na petkovi predstavitvi knjige.

NOCOJ V REFEKTORIJU MINORITSKEGA SAMOSTANA V PTUJU

Dobrodelni koncert duhovne glasbe vokalne skupine Maran - Atha

V okviru humanitarne organizacije Adra, ki deluje pod geslom *Od ljudi - z ljudmi - za ljudi*, je bila pred dvema letoma ustanovljena vokalna skupina Maran - Atha, ki neguje posebno zvrst duhovne glasbe - gospel in črnske duhovne pesmi. V njej pojejo študentje in nekaj akademskih glasbenikov. Doslej so imeli nekaj izredno uspelih nastopov v Mariboru, Celju, Ljubljani, Kopru, na Ravnah na Koroškem, v Gradcu, Ptuju in drugod. Pevci skupine Maran Atha so edinstveni tudi po tem, da verujejo in sprejemajo to, o čemer pojejo.

Na nocojšnjem koncertu, ki se bo pričel ob 19.30 uri v refektoriju minoritskega samostana v Ptuju, bodo zapeli petnajst izbranih pesmi, ki so tudi sicer njihov železni repertoar. Pobudo za nocojšnji koncert so dali sami, ker tudi s tem, ko bodo zapeli v korist otroškega oddelka ptujske bolnišnice, uresničujejo svoje humanitarno poslanstvo. Koncert je brazplačen, kdor bo želel, pa bo lahko daroval v zaprti kuverti. Pričakujejo tudi, da se bodo vabilu za pomoč pri opremljanju novega otroškega oddelka ptujske bolnišnice odzvala tudi podjetja.

MG

SEDEM (NE)POMEMBNIH DNI

Prijatelji in drugi

Morda je bilo še najbolj pretresljivo in neresnično sporočilo letošnjega pusta prijateljsko objemanje in medsebojno spoštovanje mask z likoma predsednika države Milana Kučana in obrambnega ministra Janeza Janše. Očitno so spravna dejanja slovenskih politikov mogoča le še kot pustna fikcija, saj se v resnici zdrahe in napetosti med njimi nadaljujejo z nezmanjšano intenziteto in z vse večjim krogom udeležencev. Zakaj vsi ti ljudje, ki so dobili zaupanje od ljudi, ne zmorejo potez, kakršne sta uprizorila pustna Kučan in Janša? Zakaj nihče vsaj ne poskuša, da bi pozval h končanju klanja na časopisnih straneh, ki poleg vsega drugega čedalje bolj ogroža tudi kredibilnost nove slovenske države in njenih najvišjih predstavnikov? Zdaj ne gre več za to, ali nekdo bolj ali manj precenjuje ali podcenjuje pomen funkcionarskih časopisnih polemik (ne glede na to, da se funkcionarji zadnji čas skrivajo ze imeni svojih predstavnikov za tisk in predstojnikov tiskovnih uradov). Javni spori in nestrpnosti med posameznimi funkcionarji očitno že ovirajo normalno funkcioniranje države in resno načenjajo zaupanje državljanov v izvoljeno oblast. Vsak, ki misli, da se mu ni treba opredeljavati do te nevarne politične prakse, ali celo špekulira, da bi lahko pri tem sam zase kaj iztržil, seveda ravna zelo kratkovidno. Sloveniji grozi razkol med vsemi, pri čemer niso izvzeti niti sedanji ali donedavni prijatelji.

Te dni je nekdanji zunanji minister in prvi lider Slovenske demokratične zveze (predhodnice današnje Demokratske stranke) govoril o ponosu mnogih, ki se je začel spreminjati v prevzetnost, ogorčenje in nezadovoljstvo "najzaslužnejših" za samostojno Slovenijo, ker naj bi "zasluge" ne veljale več toliko, kot bi po njihovem morale. "Janez Janša je iz ogorčenja in jeze ustvaril orožarsko afero, pri čemer ni pomislil, da bodo v inozemstvu to razumeli kot dokaz nezanesljivosti slovenske države. Mariborska afera pač ne prispeva k temu, da bi nas nehali imenovati bivša jugoslovanska republika! Janša je svoj izstrelek poslal proti Kučanu, ta se mu je izmaknil, izstrelek pa je - kot ponavadi - zadel strelčeve (bivše) prijatelje." Dr. Rupel toži naprej in sprašuje, kako naj razume drugega svojega starega prijatelja, "ki je pripravljen zagovarjati in z vsemi mogočimi pravnimi triki varovati ljubljanskega predsednika izvršnega sveta Marjana Vidmarja, ki si dobesedno kupuje politično življenje z razdajanjem različnih stanovanj, poslov in služb. Kako naj razumem patentiranega demokrata, ki je pripravljen za blagor svojega varovanca pogoltniti prestavitev lokalnih volitev v celi državi s pomladi na jesen? Kako naj razumem svoje litararne prijatelje, njihove sorodnike, novinarje in celo tožilce, ki so si dali od omenjenega predsednika dodeliti tako imenovana neprofitna stanovanja? Kako naj razumem krščanskodemokratskega ministra, ki je za blagor svoje stranke pripravljen prekršiti vse črke zakona in v svojem resorju zaposliti svoje najožje strankarsko osebje - ne glede na izobrazbo, starost in državne interese?"

STANOVANJA ZA IZBRANCE

Po Ljubljani se prav zdaj kar veliko govori o podelitvi tako imenovanih neprofitnih stanovanj v najbolj elitnih stanovanjskih četrtih "dvanajstim izbrancem" mestne vlade, ki jo vodi Marjan Vidmar. Med dobitniki najemnih stanovanj so ljudje, ki so po tolmačenju pravilnika, ki še ni bil sprejet v mestni skupščini, "perspektivni in za Ljubljano pomembni". Med njimi so, kot pišejo nekateri listi, tudi predsednik sveta RTV Rudi Šeligo, odgovorni urednik Slovenca Vinko Zalar, glavna in odgovorna urednica Slovenskih brazd Boža Grešovnik, sin direktorja etnografskega muzeja Janez Sedej, sin pisatelja Jožeta Snoja Vid Snoj itd. Prav tako se še ni polegal afera z "nenamenskim" dodeljevanjem vojaških stanovanj s strani ministra Janše nekaterim javnim delavcem, ki sicer niso aktivni vojaki, ampak uredniki oziroma novinarji, zdravniki ter pisatelji. Tako se s tem v zvezi konkretno omenja tudi glavni urednik Dela Tit Doberšek, ki pa je že izjavil, da zaradi tega ne bo trpela uredniška politika Dela. Očitno so postali novinarji in pisatelji konjunkturno blago za nekatere politike in njihove ambicije in želje po čim boljši zastopanosti v medijih.

Razpad starih (političnih in siceršnjih) prijateljstev še naprej muči tudi Spomenko Hribar, ki je v politiki hitro zablestela (in tudi že ugasnila). Hribarjeva je bila nosilec pobude za "slovensko spravo". V Mladini resignirano piše "o odnosu oblastnikov do navadnih ljudi" in navaja svoje izkušnje s "prijateljem" Janezom Janšo, ministrom za obrambo. "Nikoli si nisem mislila, da se boš Ti, Janez Janša, moj prijatelj, zaradi nekega mojega članka (*Živa legenda*, v katerem se kritično obravnava fenomen Janša - op. p.) tako maliciozno maščeval - z izmišljijo, z lažjo!" Spomenka Hribar je že pred časom od Janše zahtevala, naj objavi dokumente, ki bi nedvoumno potrjevali njegovo javno izjavo, da je "HIT izdatno financiral opremljanje pisarn v instituciji, katere predsednica sem bila", v nasprotnem pa naj bi Janša obtožbo zanikal in se ji javno opravičil. Vendar od Janše ni ne takšnega ne drugačnega odgovora. Spomenika Hribar zdaj Janši sporoča, "da ne bo odnehala" in da ga bo morala v "skrajnem primeru tožiti", čeprav se ji upira, da bi se z Janšo srečevala na sodišču "in da bi se (nekdanji) prijatelji med sabo javno osirali in prali umazano perilo /.../ ob škodoželjnosti mnogih, ki jim tega ne privoščim".

Predsednik slovenskega državnega zbora Herman Rigelnik je v intervjuju za Večer izjavil (Janša pa pozneje zanikal in zahteval dokaze), da so mu bili v Goranju "za petami kar trije udbovci", od katerih je zdaj eden zaposlen v ministrstvu za obrambo. Rigelnik je tudi povezal nedavno pisanje anonimk proti njemu, predsedniku države in še nekaterim politikom ter direktorjem uspešnih podjetij ter njihovo proglašanje za udbomafijo z nezadovoljstvom dela političnih strank in posameznikov zaradi zadnjih volilnih rezultatov, ki pomenijo zanje poraz in se z "njimi očitno ne morejo sprijazniti". V sproženi kampanji proti ljudem, ki so bili povezani s starim sistemom, vidi Rigelnik težnjo, da se oblast ne glede na volilne rezultate prepusti "pravim", "prejšnjim" pa se "prepove". Rigelnik je še dejal, da gre v bistvu "za spodbujanje razkola v slovenskem narodu, kar za Slovenijo ni dobro. Je pa očitno, da tako ekstremno ravnanja dela slovenske desnice nekomu koristi, saj je vse očitnejša povezava te desnice z nekaterimi posamezniki na enem izmed ministrstev /.../".

Kdo bi dejal - grozljivo.

Jak Koprivc

Piše: Tjaša Mrgole-Jukić - 74

ZGODOVINA RELIGIJE ZA MLADE

Vendar pa je le malo njegovih sodobnikov slutilo, da je ta znameniti slikar odkril toliko novega. Kako to, da niso vedeli, boš rekel. Veš v tistem času je bilo nenavadno imeti svoje ideje in svoje poglede na svet. Zaradi tega so te kaj hitro in lahko obdolžili za krivoverca. Leonardo pa, ki je bil res pravi frajer, se je znašel. Kako? Poslušaj - no, beri:

Leonardo da Vinci je bil levičar. A ni le pisal z levo roko, ampak je znal pisati tudi nazaj oz. obrnjeno. To je tako, kakor če svojo pisavo pogledaš v ogledalo. Dobra finta, ali ne? Pisava, ki jo je uporabljal, je bila skrivnost in res je dolgo časa niso znali razvozljati.

Tudi sam lahko poizkusiš pisati obrnjeno, npr. dnevnik, pa ga prijatelji, tudi če ga najdejo, ne bodo znali prebrati. Če pa ti morda kdo reče, da ne more pisati lepo ali biti umetnik, ker je levičar, mu povej zgodbo o Leonardu. Če pa si morda levičar ti, se nikoli več ne izgovarjaj, da pišeš grdo zato, ker to počenjaš z levo roko.

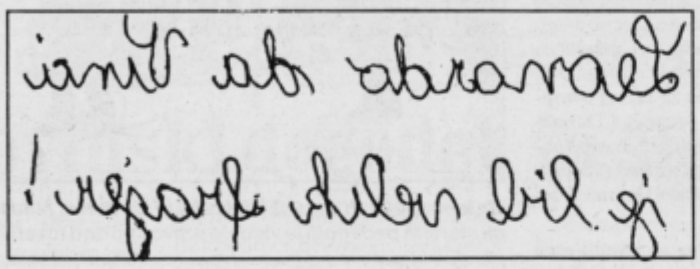

Na tak način je pisal Leonardo.

Za časa Leonarda je v Firencah, rojstnem kraju renesanse, živela posebno bogata družina bankirjev in trgovcev - družina Medici. Spomnil sem se na Perikleja: tako nekako kakor v njegovem času v Atenah je bilo sedaj v Firencah. Medicejci so podpirali in cenili umetnike, učenjake ter nadarjene ljudi.

Tudi na papeški dvor so poklicali velike umetnike, da bi gradili in okrasili palače in cerkve v novem stilu. Ko pa so v Rimu bogati duhovniki iz družine Medici postali papeži, takrat so v Rimu živeli največji umetniki iz cele Italije in tudi ustvarili največja dela, ki jih na srečo lahko občudujemo še danes.

Kakšna največja dela? V tistem času so zgradili najbolj znamenito delo visoke renesanse - vatikansko palačo in cerkev sv. Petra, ki jo gotovo poznaš, vsaj po fotografijah, tudi ti. To cerkev so gradili, da bi postavili najmogočnejšo krščansko cerkev vseh časov. Sodelovali so najboljši umetniki tistega časa, seveda tudi Leonardo.

ODKRITJA IN IZUMI SPREMINJAJO SVET

Začetek novega veka pa se ni kazal le v umetnosti. Človek je odkrival in spoznaval nove dežele in celine, izpolnila se mu je prastara želja: objadral je svet. Človek se je ponovno zavedel svoje moči. To svojo moč je izražal v odkritjih in izumih (Kopernik - Zemlja se vrti, Galileo - astronomski daljnogled, Zemlja ni središče vesolja). Žal pa so mnoge "novotarije" bile nepriznane ali celo kaznovane od Cerkve.

Znanost je dobila nov pomen in metodo, saj je slonela na poizkusu.

Gutenberg

Znanstveniki so hoteli vsako stvar preveriti in jo dokazati, saj ima le tako znanost pravo vrednost.

Svet se je s takimi odkritji manjšal in človek je o svetu, v katerem živi, vedel vedno več. Taka odkritja in iznajdbe so pomembni, saj se s pomočjo njih širi človekovo znanje, s tem pa se spreminja razmišljanje ljudi.

Ob vseh teh fantastičnih odkritjih (da je Zemlja okrogla, da se vrti, da je več celin ...) ima za naju odločilno mesto izum, ki na prvi pogled ni tako bleščeč, a je imel korenite posledice na dogajanje v naslednjih stoletjih. Le za kakšen izum gre?

Okoli leta 1399 se je v Mainzu (Nemčija) rodil neki **Johannes Gensfleisch**, imenovan **Gutenberg**. O njem bova govorila, ker je izumil **tisk**. Tisk? Da, sestavil je kovinske črke, te postavil v vrste in strani ter jih tiskal na ročni stiskalnici. Razočaran?

(Tisk so sicer iznašli že prej na Kitajskem, toda bil je dobro varovana skrivnost, ki ni prišla do nas. Gutenberga tako štejemo za začetnika evropskega tiskarstva. Tako, da ne bova napravila krivice Kitajcem.)

Ali si kdaj pomislil, da imaš sleherni dan pred sabo kako natisnjeno besedilo? Morda (upam) je to šolska knjiga, lahko pa je tudi časopis, letak, obvestilo. Prav sedaj, ko imaš v roki ptujski Tednik, bereš tiskano besedo. Res pa je, da verjetno nisi nikoli razmišljal o tem, da je bilo to umetnost - umetnost tiskanja - potrebno tudi izumiti. Se spominjaš Feničanov? To si tisti, ki so izumili pisavo, in povem ti, da je izum tiska enako pomemben kakor izum pisave. Kakor pisava je tudi izum tiska napravil pravo revolucijo, saj je v marsičem spremenil življenje ljudi. Med ljudmi se je znašlo naenkrat veliko knjig, saj jih ni bilo potrebno več prepisovati, kakor so dotlej morali početi grški in rimski sužnji, v srednjem veku pa menihi.

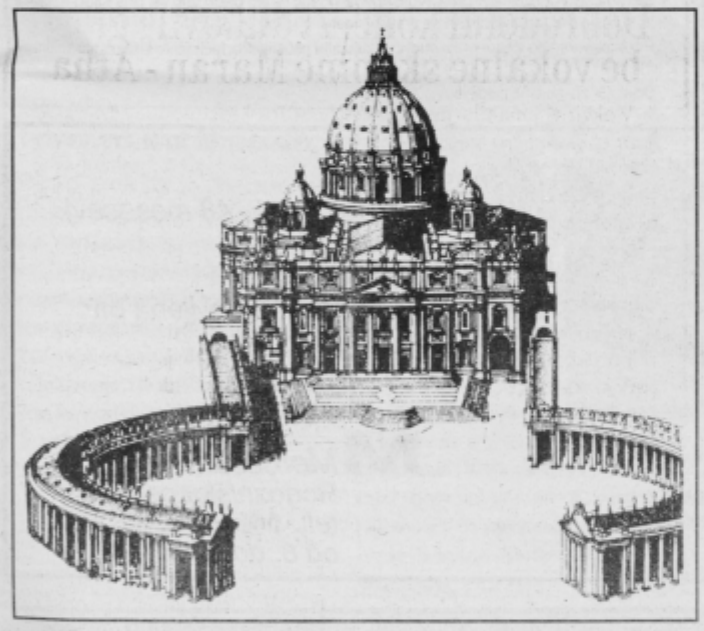

Cerkev sv. Petra, ki stoji v Vatikanu (Rim), ima bogato zgodovino. Pri njeni gradnji je sodelovalo deset različnih arhitektov. Kupolo je načrtoval Michelangelo. Italijanski arhitekt Bernini (1598 - 1680) je napravil načrt za notranjost cerkve in mogočni trg pred njo. V cerkvi sv. Petra je mnogo slavnih umetnin ter marmornih in drobnih mozaikov, ki krasijo stene.

MLADINSKI ODDELEK PTUJSKE KNJIŽNICE LE V ENI IZMENI?

Za dobro delo - več dela

KNJIŽNICO IVANA POTRČA OBISKALO LANI 13 ODSTOTKOV VEČ BRALCEV KOT LETA 1992 * USTAVLJENA OBDELAVA SERIJSKIH PUBLIKACIJ, MUZIKALIJ IN NEKNJIŽNEGA GRADIVA * DELAVCI KNJIŽNICE PRESEGAJO NORMATIVE ZA 250 ODSTOTKOV

Delavci Knjižnice Ivana Potrča bi lahko bili z opravljenim delom v lanskem letu več kot zadovoljni. Saj na nek način tudi so, pa čeprav jim večji obisk bralcev, več izposojenih enot gradiva, več razstav in drugih aktivnosti ne prinaša tudi večjih plač. Vendar se sprašujejo, kako dolgo še, saj človek ni stroj. Dejavnost, ki se širi neodvisno od njih, zateva več ljudi. Teh pa ni, ker financer, občina Ptuj, nima denarja, kot je razumeti neuslišane prošnje po novih delavcih knjižnice ter molk ustanovitelja in financerja.

Lani je knjižnico obiskalo 13 odstotkov več bralcev, izposojenih pa je bilo 8 odstotkov enot več kot leta 1992. Skoraj polovica izposojenih knjig je bila strokovnih, kar kaže, da so učbeniki vedno dražji, vedno manj je tistih, ki si jih lahko kupijo, in so tako vezani na knjižnice, saj ima največjo rast izposojenega gradiva prav študijski oddelek: lani 17 odstotkov več kot leto poprej. Tudi novih bralcev je bilo lani več 1.795 ali 9 odstotkov. Povečanje števila bralcev in izposojenega gradiva pa ni samo značilnost lanskega leta, ampak je tako že nekaj let.

V knjižnici je zaposlenih 18 delavcev, lani so imeli tudi tri kot knjižne manipulante, zaposlene v okviru del. Za letos še ni znano, ali bodo lahko obdržali vsaj te tri, čeprav so prijavili potrebo po osmih delavcih. Tako ni čudno, da v ptujski knjižnici presegajo mednarodne knjižničarske standarde kar za 250 odstotkov.

Načrtujejo, da bi junija lahko preselili mladinski oddelek v nove prostore v Malem gradu. Tam pa bi potrebovali za celodnevno izposojo in oblike dela, ki jim jih dopuščajo novi prostori, osem delavcev. Danes delajo v mladinskem oddelku trije in nič ne kaže, da bi lahko zaposlili še kakšnega. Tako so resna in glasna razmišljanja, ali oddelek sploh preseliti oziroma zmanjšati odpiralni čas na eno izmeno, kar pa pomeni korak nazaj s posledicami, ki se jih zlasti tisti, ki odločajo o tem, kot kaže, sploh ne zavedajo. Še najmanj pa poslanci v skupščini, ki v proračunu vidijo samo skupno številko tolarjev, ki je namenjena za dejavnost knjižnice, ne pa tudi dejavnosti in problemov, ki so povezani z njo. Knjižnica že dolgo ni več izposojevalnica knjig za prosti čas, ampak je predvsem informacijski center.

Knjižnica je lani prevzela zapuščino pisatelja Ivana Potrča, odkupila knjižnico profesorja Ivana Arharja, gradivo pa stoji in bo skupaj s knjižnico dr. Štefke Cobljeve še naprej stalo neobdelano in s tem tudi nedostopno, ker pač ni ljudi. Ustavljena je tudi obdelava serijskih publikacij, muzikalij in neknjižnega gradiva. O kakšnem poglobljenem raziskovalnem delu pa tako ni misliti, čeprav je lanska razstava ob 200 letnici knjižničarstva in tiskarstva v Ptuju *Littera scripta manet* odprla mnoga vprašanja, pomembna ne samo za zgodovino same knjižnice, ampak tudi mesta in okolice.

Zato je toliko bolj nerazumljivo, da v Ptuju pristojni občinski organi razmišljajo in ustanavljajo nove kulturne zavode, ob tem ko ni denarja za dejavnost v že ustanovljenih. Občinska kulturna politika žal postaja vse bolj politika, brez pridevnika kulturna.

Nataša Vodušek

Jubilejno leto OŠ Ljudski vrt

OSNOVNA ŠOLA LJUDSKI VRT V PTUJU BO 10. MARCA 1994 PROSLAVILA 35 LET OBSTOJA

Ustanovljena je bila 7. avgusta 1958 in leto poznejе poimenovana po borcu Francu Osojniku. Sprva ni imela svoje zgradbe, ampak je gostovala v šestih učilnicah ptujske gimnazije. Organizacija normalnega pouka zaradi prostorske stiske obeh šol, gimnazije in osnovne šole, je bila težavna. Novi šolski paviljon, zgrajen nad Potrčevo cesto, kjer je danes vrtec, je bil prva samostojna šolska zgradba. Vanjo se je šola preselila jeseni 1960.

Kmalu se je izkazalo, da so prostori le začasna rešitev, saj ni bilo kuhinje, telovadnice, delavnic in dovolj učilnic. Po letu 1962, ko se je šoli priključila še štirirazredna osnovna šola v Grajeni, je postala osrednja mestna šola po številu učencev in seveda - pretesna. Načrtovanje in gradnja nove šolske zgradbe sta kmalu postala resničnost.

Nova šola pri Ljudskem vrtu je bila dograjena v šolskem letu 1964/65. Bila je ponos tedanjih 760 učencev in učiteljev. Imela je 13 učilnic za 36 oddelkov, upravne prostore, hišniško stanovanje, 3 kabinete, pionirsko sobo, gospodinjsko učilnico in 2 delavnici za tehnično vzgojo. Za tisti čas je bila šola najsodobnejša, čeprav sta gradnja telovadnice in opremljanje učilnic zamujalo.

Življenje in delo šole se je razmahnilo, poglobilo in se uveljavljalo tudi nazven. Tekmovanja iz znanja in na športnem področju so prinašala dragocene dosežke in priznanja za učence in šolo. Šoli je koristilo tudi sodelovanje s krajevnimi skupnostmi. V stikih z drugimi šolami je prihajalo do potrebne izmenjave izkušenj, sodelovanje s starši pa je služilo boljšim vzgojnim rezultatom.

V naslednjih 30 letih se šola prostorsko ni spremenila ali prilagajala novim potrebam. Počasi je postajala pretesna in neprimerna. To so občutili zlasti učenci od 1. do 4. razreda, ki še danes obiskujejo pouk dva meseca popoldan in mesec dopoldan.

Leta 1992 se je šola preimenovala v OŠ Ljudski vrt.

Že nekaj let si šola prizadeva za nadzidavo, adaptacijo in novo telovadnico; upanje, da se bodo obljube letos junija začela uresničevati, je realno.

Šola ima bogato zgodovino, ki so jo pomagali ustvariti predvsem nekdanji učenci in delavci šole. V šolo še vedno leto za letom prihajajo novi učenci in jo zapuščajo kot mladina na pragu življenja. Veliko lepih spominov je ostalo na učence posameznih generacij, saj življenje uči, da pozabimo gorje in se spominjamo le prijetnih stvari. Mnogi nekdanji učenci niti ne vedo, kolikokrat v pogovoru nanese beseda nanje in kako toplo je učiteljem pri srcu, ko slišijo o njihovih uspehih v življenju.

10. marca 1994 bo na šoli veliko prireditev v počastitev jubileja. Zato vabimo nekdanje učence, učitelje in druge v šoli zaposlene delavce ter starše, da se pridružijo našemu praznovanju.

Pridite, veseli vas bomo.

Sonja Dežman

STARO PTUJSKO POKOPALIŠČE - SPOMINSKI PARK-

Pokopališče - ogledalo mesta

Starega ptujskega mestnega pokopališča že od leta 1978 ne uporabljajo za pokope. Odlok, ki je bil takrat sprejet, določa, da zanj skrbi Komunalno podjetje Ptuj. Leta 1992 je bila narejena dokumentacija za ureditev tega dela mesta kot spominskega parka in opravljena že tudi nekatera dela. V nadaljevanju urejanja naj bi na tem prostoru uredili tudi infrastrukturo: elektriko, odvodnjavanje, ureditev poti ...

Za mnoge je ta prostor še vedno pokopališče, veliko je še grobov, ki jih svojci obiskujejo, in tako je bilo tudi lani prvega novembra. Vendar od takrat naprej ostaja večina grobov neurejenih, na njih so ostanki sveč, cvetja. Tako pokopališče kot spominski park postaja vse prej kot park, da o občasnem vandalizmu na tem prostoru ne govorimo. Prav bi bilo, da bi tisti, ki imajo še grobove na tem pokopališču, poskrbeli zanje, čeprav skrbi za ta prostor Komunalno podjetje Ptuj, vendar kot nam je povedala članica občinske vlade, odgovorna za kulturo, Kristina Šamperl Purg, le dvakrat letno.

Pripravlja se odlok, ki bo umestil spominski park med druge pomebne objekte mesta in določil kriterije rabe tega prostora in način vzdrževanja. Ob sprejemanju odloka bodo dokumenti o ureditvi spominskega parka, ki so že bili javno razgrnjeni, ponovno predstavljeni. Spominski park bo dobil luči, klopi, ozelenitev, obnovljena bosta zid in železna vrata. Vendar vse to ne odvezuje tistih, ki še obiskujejo grobove na tem pokopališču, da zanje tudi vnaprej ne bi skrbeli. Narejen pa je že tudi popis vseh pomembnih osebnosti, ki so na tem prostoru pokopane, in upati je, da bo kdaj v prihodnosti izšel tudi vodnik po spominskem parku, saj je v načrtu, da bi v njem imeli tudi alejo zaslužnih Ptujčanov, je dejala Kristina Šamperl Purg.

NaV

ZIMSKE POČITNICE

Ornitološki tabor v Markovcih

Nocoj se bo v osnovni šoli Markovci končal šestdnevni ornotološki tabor, na katerem so opazovali in preučevali ptice. Sodelovalo je 16 osnovnošolcev in srednješolcev iz celotne Slovenije, ki jih je vodilo šest mentorjev. Tabor je organiziralo Slovensko društvo za preučevanje in opazovanje ptic, vodja tabora pa je bil domačin Borut Štumberger. Markovska šola jim je gostoljubno ponudila prostore za bivanje, prehrano in računalniško učilnico. Udeleženci so večino časa preživeli ob Dravi, kjer so spoznavali življenje ptic, v večernem času pa so imeli predavanja ali pa so urejali zbrane podatke.

DLŽ

Kultura varovanja dediščine

V Ljubljani je od 9. do 11. februarja v prostorih Narodnega muzeja potekal seminar (večnamenske delavnice) Sveta Evrope o integralnem varstvu kulturne dediščine. Organizirali so ga Ministrstvo za kulturo RS, Zavod RS za varstvo naravne in kulturne dediščine ter Komite za kulturo pri Svetu Evrope.

Seminarja se je udeležilo 10 udeležencev Komiteja za kulturo iz Španije, Francije, Anglije, Švedske, Norveške in Velike Britanije, 15 udeležencev iz Slovenije, 42 predstavnikov zavodov, 3 predstavniki skupnosti starih mest in drugi. Namen seminarja je bil pospešiti razpravo o načelih integralnega varstva kulturne dediščine, promocijo in uvedbo evropske varstvene politike v Sloveniji kot državi, ki je podpisnica evropske kulturne konvencije o varstvu stavbne dediščine in je članica Sveta Evrope.

Delavnica je začetni del posebnega triletnega programa Sveta Evrope za Slovenijo, ki sodi v program varstva kulturne dediščine v srednji in vzhodni Evropi. Namen programa je bil podpreti napore slovenske države za razvoj varstvene politike, ustavnega upravnega sistema in primernih oblik financiranja za varstvo kulturne dediščine. Program je obsegal še tehnično sodelovanje in konsultacije pri vzorčni obnovi Škofje Loke ter ekskurzijo v Ptuj, ki naj bi skupaj s Piranom tako kot do sedaj že Škofja Loka prišel v programe oddelka za kulturno dediščino pri Svetu Evrope.

Na posvetu oz. delavnicah smo se srečali z načini planiranja na Norveškem, pomenom kulturne krajine in dediščine na Švedskem, s sodobnostjo urbane sociologije in dediščine v Španiji, primerjalnim pregledom varstvenih sistemov v Evropi, z izobraževalnimi programi v Veliki Britaniji, načini financiranja za izboljšanje stanovanjskega sklada v Franciji, ga. Bouche pa je opredelila, kakšna strokovna in upravna organiziranost je potrebna za kakšno politiko varstva dediščine. Seznanili smo se tudi s teorijo varstva dediščine (francoski metodološki vidik). Slovenski konsultanti so se lotili zakonodaje, uprave, financiranja, planiranja in izobraževanja za potrebe integralnega varovanja kulturne dediščine. Ob koncu je bil predstavljen projekt starih mest (Škofja Loka, Ptuj, Piran), in sicer med sistemskimi rešitvami in prakso varstva.

Namen delavnic ni bil, da bi posnemali tuje sisteme uprave, financiranja, izobraževanja, povezovanja, temveč da bi jih spoznali in uporabili v toliki meri, da bi svoje odločitve obogatili.

Potrebno bo sodelovanje vseh odgovornih, postopno sprejemanje in uskladitev zakonodaje, ustrezni izobraževalni programi, vzpostavitev davčnega sistema, donacij, agencij itd. kot glavnih instrumentov za varovanje dediščine v zahodni Evropi, več poguma za spremembe, osvojitev spoznanja, da dediščina ni breme, temveč možnost in priložnost, predvsem pa večja odgovornost do lastnega spomina.

Kristina Šamperl - Purg, prof. zg.

LENARŠKE NOVICE

POČITNIŠKO LENARJANJE

Na lenarški osnovni šoli v času počitnic nimajo nobenih posebnih aktivnosti. Taka je bila želja učencev, ki želijo počitniški čas uživati, lenariti in preživeti po svoje. Ker pa so delavke lenarškega Capricea trenutno na čakanju, tudi ni potreb po dodatnem varstvu tako kot prejšnja leta, ko so bili otroci sami doma.

Ravnateljica šole Inga Markoli je dodala, da imajo vsi tisti učenci, ki bi se tudi v času počitnic želeli ukvarjati s športom, na voljo šolsko telovadnico. Košarkarski klub Lenart je v tem času organiziral za osnovnošolce košarkarsko šolo Petra Vilfana.

TEŽAVE S PITNO VODO

Krajevna skupnost Lokavec načrtuje letos asfaltirati cesto Kozar - Stogovci v dolžini 500 metrov. Še vedno pa imajo v kraju težave s pitno vodo, saj so je morali v zadnjih dveh letih veliko pripeljati z Zgornje Velke in iz Sladkega Vrha, ker vodovod z lastnimi viri ni zadoščal. Posamezniki so morali za kubik pripeljane vode odšteti tudi do 470 tolarjev. Do letošnjega poletja bi radi dokončali delo pri dodatnem vodnem viru.

GOSTOVAL RADE ŠERBEDŽIJA

V soboto je kulturno-umetniško društvo Radka Smiljana v lenarškem domu kulture pripravilo umetniški večer z Radetom Šerbedžijo z naslovom *Ne daj se* ... Številni Lenarčani so dokazali, da je ta znani umetnik tudi pri njih še vedno priljubljen.

M. Slodnjak

ŠOLSKI ZVONEC NAM JE ZAUPAL

SLOVENSKA BISTRICA * V soboto, 19. februarja, se je na Glažuti s tretjo izmeno končala smučarska šola 4. razredov osnovne šole Pohorski odred.

VELIKA NEDELJA * Učenci tamkajšnje osnovne šole so skupaj z učitelji slovesno praznovali slovenski kulturni praznik. V ponedeljek dopoldan so se zbrali v dvorani zadružnega doma in si pogledali igrico Krtačka zobačka. V goste so prišli tudi lutkarji iz osnovne šole Ivanjkovci in zaigrali lutkovno igrico Hiša tete Barbare.

ZGORNJA LOŽNICA * Na pustni torek so imeli kulturni dan, ki je bil namenjen pustnim običajem. Učenci so se maskirali in preživeli prijetno dopoldansko pustovanje v šoli. Tudi letos so obudili staro pohorsko pustno žival 'košuto'.

SLOVENSKA BISTRICA * Na osnovni šoli Pohorski odred so imeli na pustni torek popoldan uspelo pustovanje v bistriški športni dvorani.

SLOVENSKA BISTRICA * Na OŠ Pohorski odred so v zimskih počitnicah pripravili razna srečanja, tekmovanja in reševanje ugank v šolski knjižnici, smučanje in pohod v naravo.

ZGORNJA LOŽNICA * V petek, 18. februarja, tik pred zimskimi počitnicami so pripravili učenci tretjega razreda za svoje starše uspelo in prijetno predstavitev projekta "Zdravo življenje - okolje - zabava". Po predstavitvi so se s starši posladkali in zaplesali.

VELIKA NEDELJA * Učenci tamkajšnje osnovne šole so pred pustom raziskali vse pustne like, ki so svoj čas živeli v teh krajih. Kasneje so se uspešno predstavili kot samostojne etnografske skupine na ormoškem fašenskem karnevalu.

NESREČA, KI OPOZARJA

V šoli se je zrušil stropni omet

V noči s ponedeljka na pustni torek (s 14. na 15. februar) se je v eni od učilnic v prvem nadstropju osnovne šole doktorja Ljudevita Pivka v Ptuju zrušila skoraj tretjina nenormalno debelega stropnega ometa. Na srečo takrat v razredu ni bilo učencev, sicer bi se lahko končalo tudi tragično, saj je debelina stropnih ometov ponekod debelejša od 4 cm.

Kot je povedala ravnateljica šole **Hilda Slekovec**, domnevajo, da je prišlo do rušenja ometa zaradi močnih vibracij med bučnim preletom letal, ki so tisto noč marsikoga zbudila iz sna. Ponekod so takrat čutili tudi drobno tresenje, marsikje pa so se tresla okna.

Izvedeli (in videli) pa smo tudi, da so stene in stropovi napokani tudi v nekaterih drugih prostorih te šole, tako da je potrebna temeljite sanacije. Ta nevsakdanji dogodek naj bo torej resno opozorilo vsem tistim, ki so dolžni skrbeti, da se šolarjem nikoli ne bi zgodilo nič hudega.

-OM

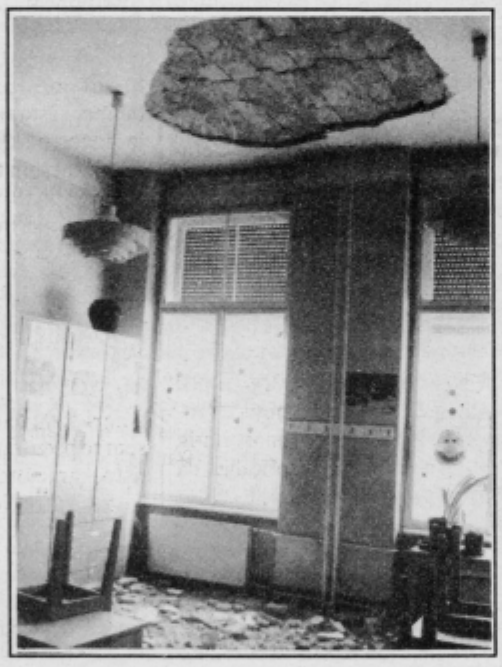

Na stropu je 3 do 4 kvadratne metre velika poškodba ometa. *Foto: M. Ozmec*

AREH NA POHORJU

4. specialna zimska olimpiada Slovenije

V vzorni organizaciji delavcev Zavoda dr. Marijana Borštnarja iz Dornave je minuli konec tedna na lepo urejenih smučiščih pri Arehu na Pohorju v čudovitem sončnem vremenu potekala 4. zimska specialna olimpiada Slovenije, na kateri je sodelovalo več kot 160 udeležencev iz 20 slovenskih organizacij in zavodov za usposabljanje oseb z zmerno, težjo in težko duševno motnjo v razvoju.

Na petkovi otvoritveni slovesnosti je udeležence tradicionalnih iger pozdravila vodja tekmovanj **Ida Jurgec**, sicer pedagoški vodja dornavskega zavoda. O pomenu teh in vseh podobnih iger pa je govorila članica predsedstva SO Ptuj **Ana Jagarinec**, ki je po dvigu zastave igre tudi odprla. Udeležence iz slovenskih zavodov je pozdravil tudi direktor urada za razvoj evropskega specialnega programa **Dennis Brueggmann**, z velikim navdušenjem pa so udeleženci sprejeli tudi nastop korantov iz ptujske skupine Poetovio.

V petek popoldne so izvedli prva predtekmovanja, ki so uspela in dokazala, da je vseh 82 tekmovalcev različnih starosti na igre dobro pripravljenih.

Po prvem dnevu so udeleženci prenočili v mariborskem Domu Lizike Jančar, kjer so jim pripravili prisrčen zabavni program.

Osrednja tekmovanja, za katera so strokovno izvedbo zagotovili člani Smučarskega kluba Branik iz Maribora, so potekala v soboto dopoldne. V veleslalomu je na lažji progi zmagal Boštjan Gačar z Jesenic, na težji progi pa se je izkazal Roman Kokol iz zavoda G. Šiliha v Mariboru. V teku na smučeh na 100 m je slavil Zlatko Hojnik iz celjskega Golovca, v teku na 1.000 m Zvonko Fanedl iz Črne na Koroškem, ki je zmagal tudi v teku na 3.000. V alpskem drsenju je bil najhitrejši Franci Može iz Novega Mesta, v nordijskem drsenju pa Rok Modic iz zavoda Draga na Igu pri Ljubljani.

Prvim trem v posamezni disciplini so organizatorji skupaj s ptujskim maratoncem Mirkom Vindišem na popoldanski zaključni slovesnosti izročili medalje in spominska priznanja. Po svečanem spustu pa so zastavo zimske specialne olimpijade izročili predstavnikom iz Novega mesta, ki bodo organizatorji naslednjih iger.

-OM

Na lepo urejenih smučiščih Areha je šlo zares. Med tekmovalci, njihovimi starši in pedagogi je vladalo pravo športno tovarištvo. *Foto: M. Ozmec*

Pismo solidarnosti

Krajevna družina Frančiškovega svetnega reda v župniji sv. Jurija v Ptuju je na srečanju 6. februarja govorila o problemu zasvojenosti z mamili v naši državi ter o programu, ki ga ponuja don Pierino. Z njegovim delovanjem oziroma zdravljenjem so se pred nekaj meseci že seznanili v Ptuju, zato so bili globoko prizadeti ob odklonitvi takega rehabilitacijsega doma v Planini. Sklenili so, da pošljejo bodrilno pismo ter svojo podporo g. župniku Prelcu v Koper, ki je pri nas desna roka dona Pierina. Trudili se bodo, da odkrijejo v svojem okolju tak primern kraj, ki bo v skladu z željami okoličanov in obenem zdravljenih narkomanov.

Podpisi vseh, ki podpirajo to delo in njegovo veliko humano in krščansko dejavnost (kar je nekaj podobnega, kot je nekoč storil sv. Frančišek, ko je poljubil gobavca), naj ne bodo kampanjski, temveč le tistih, ki so se dejansko pripravljeni vključiti in pomagati pri tem resnično humanemu delu. Italijani, ki so se zavedeli te gobavosti 20. stoletja, s kateo se bogatijo brezvestni mafijski trgovci, ustanavljajo take domove za zdravljenje zasvojenosti in se do sedaj niso vprašali, ali so rehabilitiranci domačini ali tujci. Kako pa bi lahko bili mi do svojih lastnih otrok, sosedov in prijateljev drugačni in "jim ponudili kamen, če nas prosijo kruha"?

Seveda se s podpisi oziroma svojo solidarnostjo lahko pridružijo vsi drugi ljudje dobre volje, ki jim je skrb za sočloveka na prvem mestu.

Podpisovanje bo v župniji sv. Jurija v Ptuju ali v proštiji. Podpišejo se lahko samo odrasli zreli ljudje.

Doslej je zbranih 35 podpisov.

Možnost kredita
(35% polog, R+17% do 48 mesecev).
Cene so do registracije v tolarski protivrednosti.
Servis in garancija zagotovljena pri pooblaščenem serviserju.

ALFA ROMEO 155 TS 1.8 CAT
Barva: temno siva metal
Dodatna oprema: el. pomik stekel, klima naprava, lita platišča, check panel
Cena: ***30.800*** *DEM*

Mercator-Mip Ptuj
Rogozniška cesta 8
tel.: 062 776-331
od 8. do 14.30 ure

ZBIRALEC IMEN

Miha Mazzini - 11

*

"Živijo," je rekel Max.

"Živijo," mu je odgovorila.

"A boš dolgo na otoku?" je vprašal Max.

Prikimala je.

"Cel teden?"

"Več, dva meseca."

"Dva meseca? Kaj boš pa počela tako dolgo, sama?"

"Na obisk grem k sorodnikom."

"No, če se boš dolgočasila, pridi na drugo stran otoka, v staro vilo, edina tam okoli je. Vprašaj sorodnike, ti bodo že povedali, kje je to."

*

Lojze se je na stranišču skoraj zadušil. Saj ga pravzaprav ni tako tiščalo, a ker so to pot že vsi opravili, jo mora tudi on. Ni hotel biti nekaj posebnega. Čudno se mu je zdelo, da ni srečal Maxa, a verjetno se je ta vrnil po nasprotni strani ladje. Spomnil se je stranišča v domači gostilni in kar milo se mu je storilo. Ribati ga je moral že tolikokrat, da je to delo le še naveličano sovražil, in zato se mu je zdelo tem bolj čudno, da se sredi morja, na počitnicah, ne spomni domačih ljudi, marveč domače WC školjke.

Na hodniku je počasi izpustil sapo in pokukal skozi šipo v restavracijo. Žejalo ga je, zato je vstopil. Hotel je že pozdraviti, pa se je zadržal, saj očitno ni bilo nikogar. Naslonil se je na šank in z očmi sledil vrsti steklenic na furnirjasti polici pod ogledalom, prepredenim z mušjimi drekci in nesnago, ob robu pa čudno lisastem, kot bi ga napadla gobavost ali plesen. Premislil se je in že skoraj odšel, ko se je na silo ustavil. Plašen je že celo življenje in sedaj je na dopustu od vsakdanjosti. Če bo plašno začel, bo tako tudi končal. Prišel je zaradi spremembe.

Zakašljal je.

Vabo je moral ponoviti še precejkrat, da je dočakal natakarja v posvaljkanem črnem brezrokavniku in beli srajci z zavihanimi rokami, tako kosmatimi, da so bile na prvi pogled videti oblečene v oprijet pulover. Moški ni spregovoril, uprl se je ob šank in gledal s krmežljavimi očmi skozi Lojzeta nekam ven.

"Oranžado, prosim," je rekel Lojze.

Ne da bi pogledal gosta, je natakar opravil rutino: segel pod pult, odprl steklenico, jo trdo pribil ob linolej ter priložil kozarec, posut z belimi lisami posušenih kapelj. Še ceno je spregovoril bolj sam sebi.

Lojze je plačal in prijel steklenico.

"Oprostite, saj je čisto topla. Ali lahko dobim mrzlo?" je rekel.

Natakar ga je prvič pogledal v oči:

"Poba, če ti kaj ni všeč, pojdi v drugo gostilno."

Lojze se je že hotel ozreti in vprašati, kje to je, ko se je zavedel, da je verjetno priča natakarjevega humorja. Drugega lokala na ladji ni bilo, prav tako kilometre in kilometre daleč ne. So, kjer so, in s tem bodo morali preživeti teden.

Pijačo je pustil nedotaknjeno in odšel. Ob ograji ga je napadla docela tuja misel, kot ne bi bila porojena v njem, marveč bi mu jo kdo prišepnil. Kaj, če bi stopil v nasprotno smer in poiskal tisto dekle, ki je šla prej mimo njih? Ne, ne bi je imel poguma ogovoriti, le še enkrat bi jo pogledal. Pobude ni jemal čisto zares, tako tuja in nemogoča je bila.

Vrnil se je na premec. Maxa še ni bilo. Le kod hodi?

*

Max se je vrnil šele, ko je zatulila sirena. Raf se niti obrniti ni hotel od obrisa otoka na obzorju.

"Še deset minut," je rekel Samo.

"S pičkico sva že zmenjena," je rekel Max.

Raf je začutil, da bi ga lahko ubil. Stisnil za vrat in davil, dokler ne bi besede nehale prihajati.

"A res?" je vprašal Samo in izzval novo recitacijo. Lojze je le žalostno kimal.

Raf je pričel vlačiti nahrbtnike izpod klopi in jih namenoma grobo deliti okoli. Lojze je med pojasnjevanjem, kako je vsako steklenico posebej zavil v časopisni papir, vseeno zahteval obzirnost in pazljivost.

Raf ga ni poslušal. Še vedno je razmišljal o magičnih besedah.

Kako so ženske lahko tako neumne? Kako lahko klonejo takim prepotentnim napihnjencem, prezrejo pa poštenega in dobronamernega človeka, ki v njih ne vidi le lahkega plena?

Mogoče pa ravno zaradi tega? mu je prišepnil cinični glas, ki je za tisti dan že zdavnaj prekosil normo.

*

"Ej, kaj pa je to?" je začudeno vzkliknil Samo in pokazal s prstom.

Razločili so vas, z gozdom pokrit greben, ki jo je obkrožal z vseh strani, celo drobne postave v pristanišču, na katerega desnem kraku je kraljeval

"Tank," je dahnil Max. "Ti kmetje tukaj imajo tank!"

Čez nekaj trenutkov je dodal:

"Spomenik, to je tisti spomenik, o katerem je govoril foter! Mater, tile so pa res zadaj!"

V glasu je zazvenelo pravo navdušenje:

"Ej, še spomenike imajo! Pomislite, ha!"

*

Dvižna loputa je jeknila ob velike kamnite plošče, s katerimi je bilo tlakovano pristanišče.

Motorist je mogočno privijal ročico za plin in Raf si je zabičal, da mora ob prvi priložnosti preveriti, ali ti težki motorji zares speljejo le po tako dolgem uvodu in zakaj se pametni Japonci še niso spomnili revolucionarnega patenta, s katerim bi se odpeljal že po enkratnem obratu.

Vas je bila videti čisto prava, primorska. Kamnite hiše - res jih ni bilo več kot trideset -, rdeči strešniki, dimniki z okraski na vrhu. Prebivalci so se zbrali v pristanišču in čakali dogodek dneva. S premiki glav so najprej pospremili motorista, ki je hiter tempo držal dobrih dvajset metrov, nato ustavil, našel tablo z napotilom v smer kampa in znova močno privijal ročico, dokler ni prijela ter mu omogočila pustiti za seboj velik oblak prahu.

Na klopci sredi trga so sedeli upokojenci z značilnimi čepicami in temno rjavimi obrazi ter spet obrnili pogled proti ladji, še preden se je prah dodobra polegel.

Raf je videl dekle. Stopala je poleg starca, ki se je z vsemi močmi ukvarjal z iztovarjanjem gromozanskega kovčka na obalo. Prijelo ga je, da bi priskočil na pomoč, a se je zadržal.

Kamion je zapeljal do vhoda poleg upokojencev in nekaj vaščanov je iztovorilo še zadnje pakete izpod cerade. Šofer je pognal vozilo in ga zapeljal nazaj na ladjo, ki je zatrobila in odrinila. Sošolci so ostali sami sredi ploščadi, domačini so se razhajali in jih radovedno pogledovali. Skozi zadnje ostanke padajočega prahu so po poti proti kampu pešačile družine izletnikov.

Nadaljevanje prihodnjič

LJUTOMER

Četrto srečanje Prlekov

PETEGA MARCA SE BODO SREČALI PRLEKI Z VSEGA SVETA

Na tradicionalnem srečanju Prlekov pod naslovom *Žlahtna Prlekija*, ki bo v Ljutomeru, pričakujejo od 500 do 1000 udeležencev, je v pogovoru z novinarji v Jeruzalemu konec minulega tedna povedal predsednik pripravljalnega odbora in ljutomerski župan Mirko Prelog. Osrednja osebnost bo brez dvoma častni občan prleških občin akademik prof. dr. Anton Trstenjak, ki ga bosta spremljala rektorja mariborske in ljubljanske univerze - dr. Ludvik Toplak in dr. Miha Tišler.

Ta dan bo pripeljal goste v Ljutomer posebni prleški vlak, ki bo pričel svojo pot v Kopru. Svečanost se bo pričela ob 19. uri v športni dvorani osnovne šole Ivana Cankarja. Tokrat bodo podelili prve štipendije iz sklada dr. Antona Trstanjaka, namenjene predvsem domačim študentom za podiplomski študij. Na prireditev so vabljeni vsi, ki se čutijo Prleke, njihovi sorodniki, prijatelji in znanci, zato osebnih vabil ne bodo pošiljali. Poleg županov iz prleških občin bosta na Žlahtni Prlekiji '94 tudi župana sosednjega Čakovca in avstrijske Radgone. Vsak udeleženec srečanja bo prejel v dar hlebček kruha in steklenička vina posebne polnitve, ki jo bodo v počastitev četrtega srečanja Prlekov napolnili v ljutomerski kleti.

"Ideja o vsakoletnem srečanju Prlekov oziroma pomembnih ljudi iz te pokrajine ter njihovih prijateljev in znancev je zavesten in plemenit namen, da tudi po tej poti ponovno oživimo identiteto človeka in pokrajine, ki

Simbol letošnjega srečanja Prlekov - zamisel Lojzeta Veberiča, atelje Domačija Selišči, Videm ob Ščavnici.

se razprostira na območju Slovenskih goric med Muro in Dravo in sega na jugu do hrvaške meje, na severu pa do črte in tudi delno čez, ki veže Radgono s Ptujem. Prepričani namreč smo, da ima naša mlada in mala samostojna država Republika Slovenija večjo možnost za obstoj in razvoj, če bo znala in zmogla ohraniti svoje najmanjše dele kot narodovo posebno bogastvo. Pripadnost družini, svoji občini in pokrajini je porok pripadnosti svoji državi. Današnje generacije smo dolžne spoštovati svoje velike prednike in sodobnike, ki s svojimi uspešnimi vzgledi lahko vplivajo na samozavest, delovni optimizem in spoštovanje splošnih vrednot. Zavestna pripadnost nekomu pa je že sama po sebi vrednota in je v razvitih državah Evrope običajna," je povedal predsednik pripravljalnega odbora Mirko Prelog.

Na prireditvi pričakujejo rojake iz sosednje Avstrije, Nemčije, pa tudi drugih držav, med njimi celo skupino iz Avstralije.

"Srečanje bo priložnost tako za gospodarstvenike kot za gostinstvo in turizem ter bo trajalo vse do zgodnjih jutranjih ur," je poudaril predsednik ljutomerskega izvršnega sveta Ludvik Bratuša.

Vida Topolovec

NA BRDU PRI KRANJU PREDSTAVILI PROJEKT PODOBA SLOVENIJE

Zgodovinski dogodek za slovensko kulturo

Projekt oživljanja slovenskih staromestnih jeder, gradov in cerkva, katerega idejni oče je profesor Primož Lorenz s somišljenikoma prof. dr Nacetom Šumijem in prof. dr. Bogomirjem Kovačem, je prejšnji petek na gradu Brdo pri Kranju v izbrani družbi - prisotni so bili predsednik Republike Slovenije Milan Kučan, metropolit in nadškof dr. Alojzij Šuštar, predsednik Slovenske akademije znanosti in umetnosti dr. France Bernik, župani nekaterih slovenskih mest (med njimi ptujski Vojteh Rajher), kulturniki, gospodarstveniki ter nekateri drugi - doživel prvo branje in veliko spodbudnih besed ter podpore pri nadaljnjem uresničevanju.

POVEZATI, KAR ŽE IMAMO

Bistvo projekta je povezovanje že obstoječih programov in revitalizacija mestnih jeder, cerkva in gradov. Ideja nacionalnega projekta oživljanja slovenskih staromestnih jeder, gradov in cerkva se je porodila kot logična posledica in dopolnitev delovanja Društva za oživljanje kulturne podobe starega mestnega jedra v Ljubljani.

Prof. dr. Nace Šumi je govoril o pomenu dediščine in njeni prenovi. "Slovenija sodi med tiste blagoslovljene države, kjer so na majhnem prostoru združena zelo različna geografska in kulturna območja. Ta raznolikost je vtisnila neizbrisen pečat značaju Slovencev, našim navadam in oblikovalskim dosežkom. Stavbna dediščina je vsekakor eden najvidnejših kazalcev te pisanosti in je naše veliko bogastvo, saj gre za smotrno organizirano celoto, ki jo je Vodnik imenoval kar prstan Evrope. Je sicer odprta na vse strani, vendar v svojem središču tudi spet sestav. Med stavbno dediščino vasi in zaselkov ter posameznih spomenikov, kot so cerkve in gradovi, so mesta in trgi ter še nekatera druga neagrarna naselja ena najtehtnejših sestavin naše urbane dediščine. V Ljubljani se je izoblikovala skupina razmišljajočih in usposobljenih, ki želi s pritegnitvijo vseh dejavnikov pospešiti proces urejanja in kultiviranja obstoječega za ohranitev in razvijanje naše identitete, s tem pa tudi naše promocije v svetu na ravni kulturne, posebej stavbne dediščine," je med drugim povedal dr. Nace Šumi in dodal, da so se v Sloveniji samo tri mesta razvijala kot evropska: Ljubljana, Ptuj, Celje.

PROGRAM OHRANJANJA, OŽIVLJANJA, IDENTITETE

Nacionalni program oživljanja slovenskih staromestnih jeder, gradov in cerkva, na kratko imenovan *Podoba Slovenije*, pomeni stičišče treh področij delovanja: ohranjanja kulturne dediščine starih mestnih jeder (Ptuja, Škofje Loke, Pirana, Kamnika, Radovljice, Maribora, Novega mesta, Kopra in še nekaterih) kot pomembnega dela uveljavljanja identitete Slovencev, celostne revitalizacije starih mestnih središč, oživljanje gradov in vključitev

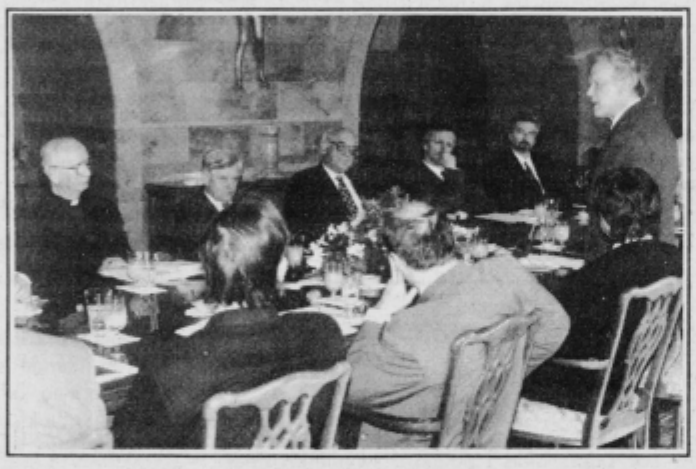

V žlahtnem okolju z žlahtno udeležbo podprli žlahtni projekt.
Foto: G. Kališnik

sakralnih spomenikov v širši civilni prostor in perspektivno uveljavljanje multikulturalnega prostora med slovenskimi mesti, deželami navznoter in navzven do širših evropskih kulturnih in civilizacijskih projektov.

Profesor dr. Bogomir Kovač, ki je osnovno idejo prelil v projekt, je na Brdu tudi povedal, da gre pri omenjenem projektu s strokovnega vidika za tri ravni delovanja: raziskovalno, politično-gospodarsko in koordinacijo kulturnih prireditev ter njihovo vključevanje v mednarodne kulturne projekte in promocijo. Nosilci programa so resorna ministrstva (ministrstva za kulturo, za gospodarske dejavnosti in raziskovalno dejavnost), Slovenska akademija znanosti in umetnosti ter Cerkev.

LETOS SKUPNI KATALOG IN NACIONALNI PLAKAT

Izvajalci programov so projektne skupine nacionalnega programa in lokalni nosilci programov. Za strateško usmeritev projekta bo skrbel Svet nacionalnega programa, za izvedbo in koordinacijo dejavnosti v okviru programa je odgovoren upravni odbor, za finance pa bo skrbel sklad nacionalnega projekta. Letos naj bi izdali skupni programski katalog kulturnih prireditev v Sloveniji za poletje 1994 in skupni nacionalni promocijski plakat za promocijo kulturne in turistične ponudbe. To pomeni za Ptuj kot območnega nosilca projekta 380 tisoč tolarjev v letu 1994.

Metropolit in nadškof **dr. Alojzij Šuštar** je avtorjem projekta čestital in povedal, da bo Cerkev pri realizaciji projekta oživljanja staromestnih jeder, gradov in cerkva z veseljem sodelovala. To dela že sedaj v okviru umetniškega sveta pri škofiji in drugih institucij. Projekt je za slovensko kulturo zgodovinskega pomena.

Predsednik Slovenske akademije znanosti in umetnosti **dr. France Bernik** je dejal, da ni naključje, da se je projekt pojavil sedaj po prelomnih dogodkih v letu 1991, ko Slovenci začnemo iskati svojo identiteto. Pojem identitete kaže razumeti globje. Gre za pojem, ki smo ga dolgo časa zanikovali in ga razumevali sila površno; za pojem, ki je zgodovinski, utemeljen v tradiciji, čeprav je podvržen spreminjanju. Projekt Podoba Slovenije pomeni odkrivanje in razvijanje identitete s sodobnega stališča. SAZU bo pri uresničevanju sodelovala, saj utegne ta nacionalni projekt združiti in povezati izobražence v neko vsenarodno gibanje za skupne cilje.

Avtorji projekta so želeno in pričakovano podporo dobili tudi od predsednika **Milana Kučana**. Namesto sklepne besede, ki so jo z nestrpnostjo pričakovali, se je vprašal, kje je posebnost ali žlahtnost srečanja na Brdu. Po njegovem v tem, da s projektom oživljanja mestnih jeder, gradov in cerkva Slovenija vstopa v svojo preteklost na način, ki je edini smiseln, ko gre za vprašanja ukvarjanja s preteklostjo, in tudi edini smiseln, ko gre za današnji in bodoči razvoj. Ko pa so snovalci projekta dobili še podporo nekaterih županov, tudi ptujskega, Vojteha Rajherja, ki je predlagal, da se med izvajalce in nosilce programa vključi tudi skupnost starih mest, so se razšli v prepričanju, da bodo v svojih prizadevanjih uspeli, posebej še zato, ker so jih v ministrstvih, kjer delijo tudi denar, že podprli, četudi v prvi vrsti zgolj zaradi poudarjanja identitete in promocije Slovenije, s katero naj bi pomagali sooblikovati podobo Slovenije kot uspešne dežele.

MG

PREJELI SMO

Moja srčna kultura - dar bližnjemu

Pod tem geslom je v nedeljo, 6. februarja, izzvenel prvi dobrodelni koncert v pomoč bližnjemu, ki ga je priredila župnijska Karitas sv. Martina na Hajdini. Hkrati so proslavili bližnji slovenski kulturni praznik in spomin na velikana slovenske poezije in kulture.

Dobrodelni koncert so oblikovali: mešani pevski zbor KUD Svoboda iz Pobrežja - Maribor pod vodstvom Metke Koraj, tamburaši iz Cirkovc pod vodstvom dirigenta Petra Krajnca, otroški pevski zbor OŠ Hajdina pod vodstvom Jolande Lončarič in moški gasilski pevski zbor iz Hajdoš pod vodstvom Jožeta Drnikoviča. Vsi nastopajoči so se kot odgovor na klic dobrote odpovedali honorarju.

Župnijska cerkev sv. Martina je bila v nedeljo žal prevelika za majhno množico župljanov, ki so se zbrali, Martinov plašč pa mnogo premajhen za vse, ki ga potrebujejo.

Na koncu ne morem mimo kulture. Pomanjkanje le-te ni samo odsev "prevelike cerkve" na dan dobrodelnega koncerta, ampak tudi žalostna slika sedmih "praznih" kulturnih domov širom krajevne skupnosti in župnije, v katerih se razen občasnih aktivnosti gasilcev ne dogaja nič kulturnega. To je boleče.

Pa vendar hvala vsem, ki vam je srčna kultura narekovala storiti nekaj dobrega. Še vedno namreč velja resnica: "Celo življenje lahko traja, da se človeku odprejo oči. Zadostuje pa trenutek, da vidi ..." Da, tudi bližnjega ob sebi.

Marjan Golob

Piše: Franc Fideršek - 39.

Naša jubileja

Na sestanku je sekretar Tetičkovič člane seznanil z vsebino ovadbe, zlasti da je Plohl hvalil "hrvaško pomlad", vzklikal Hitlerju in Paveliču. Ni pa bilo omenjeno, kar se je pozneje govorilo in tudi pisalo, da je snel Titovo sliko. Povedano je navzoče zaprepastilo, zlasti še, da je Plohl vse to tudi priznal in povrh ni hotel priti na ta sestanek. Zato so soglasno ocenili - če je vse to res -, da potem ne more biti član ZK in so glasovali za njegovo izključitev. To je bilo vse na tistem sestanku.

Kaže, da so na ta sklep čakali, saj se je še isti večer sestal izvršni odbor SZDL Ptuj, naslednje jutro pa je bil sklican sestanek kolektiva radia. Na tem sestanku je kolektiv "sklenil", da Franc Plohl glede na politični izgred, ki ga je napravil v javnem lokalu, ne more biti več direktor radia. "Soglašali" so tudi s predlogom, da naj bo začasno vršilec dolžnosti direktorja Miha Kolarič, sekretar SZDL. Naslednji dan, 29. decembra, je bilo zasedanje občinske skupščine Ptuj; ta je Franca Plohla uradno razrešila in za v. d. direktorja imenoval Miha Kolariča. Tako se je klobčič odvijal presenetljivo naglo, saj se je zdelo, da je bilo vse dobro zrežirano.

Osebno na tistem sestanku kolektiva nisem sodeloval, ker me tudi nihče ni povabil. Prav tako nisem pozneje sodeloval na nobenem sestanku kolektiva, ki ga je pogosto skliceval Miha Kolarič. Slišal sem tudi, da se tiste dni niso sestajali v prostorih radia. Plohl me je prej redno vabil na sestanke kolektiva, čeprav nisem bil član. Želel je, da sem v glavnem z delom seznanjen, predvsem pa da bi njegova stališča v kolektivu pomagal zagovarjati. Priznati moram, da sem ga pri tem včasih razočaral, ker sem se po zdravi logiki odločal za tisto, kar je zagovarjala večina. V času, ko je radio vodil Miha Kolarič, na sestanke kolektiva nisem bil vabljen, uredništvo pa sem vodil normalno naprej.

Podatki za razmišljanje. Pritiski na sekretarja Tetičkoviča, da mora "partijsko ukrepati", so se začeli v ponedeljek, 27. decembra, prej o tem ni nihče javno govoril, zato sem bil prepričan takrat in tako mi je tudi ostalo v spominu, da je do tistega Plohlovega političnega izpada prišlo med 24. in 26. decembrom. Toda v članku, objavljenem v tedniku 7D, je novinar France Forstnerič med drugim zapisal, da je Franc Plohl v noči s 6. na 7. december 1971 "menda v bolj okrogli družbi še sam okrogel brbral nekakšne politične nesmisle". Članek je bil objavljen 20. 1. 1972. Podatek je novinar verjetno vzel iz uradne prijave ali zapisnika o zaslišanju. Ne enega in drugega nisem nikoli videl niti slišal govoriti o podrobnejši vsebini.

Če torej podatek, da se je tisti incident dogodil v noči s 6. na 7. december, resnično drži, potem se postavlja vprašanje, kdaj je bila prijava dejansko vložena, kdaj je bil Plohl zaslišan in zakaj Plohl ni o tem z nikomer govoril. Kadar je bil pred kakšno težavo političnega izvora, mi je to vedno zaupal, tudi takrat, če sva bila glede uredniške politike na različnih bregovih. Kot mi je znano, tudi v kolektivu radia ni nikomur ničesar povedal o omenjenih težavah. Ali je to zaupal komu od osebnih prijateljev, ne vem. Sam nisem spadal mednje, zato mi tudi o svojih težavah v osebnem življenju ni pripovedoval. V kakšnih odnosih sva bila po uredniški dolžnosti, pa si lahko bralec ustvari mnenje sam, saj poskušam opisovati delo na radiu in Tedniku kar najbolj objektivno. Vse napisano je moč tudi preveriti na straneh Tednika iz tistih let in v arhiviranih besedilih radijskih oddaj. V nobenem drugem poklicu ni delo tako izpostavljeno kritični presoji javnosti kot delo novinarja. Ne le sprotno, tudi za nazaj je moč vedno ugotoviti, kaj je kdo napisal in kako je napisal. Sam novinar pa lahko le pojasnjuje, zakaj je tako napisal, kot je bilo objavljeno, zakaj ne drugače.

Nesporno je, da so Plohlov nepremišljeni politični izpad nekateri politiki v občini polno izrabili, da so ga spravili ob položaj direktorja radia. Bil je za dalj časa politično onemogočen.

Za informativni radijski program sem 30. decembra napisal poročilo, da je občinska skupščina Franca Plohla razrešila in za vršilca dolžnosti direktorja imenovala Miho Kolariča. To poročilo je bilo objavljeno tudi v nedeljo, 2. januarja 1972 v "tedenskem pregledu poročil". V tej oddaji je bil objavljen tudi daljši sestavek, ki sem ga napisal ob 9. obletnici delovanja radia. Več poslušalcev mi je to pozneje omenilo z modrovanjem, kako se usoda z ljudmi poigra: radio slavi obletnico delovanja, tisti pa, ki ga je skoraj ves ta čas vodil, je bil prav pred to obletnico razrešen!

Po novem letu Plohla nisem nikjer videl. Delavci radia so mi samo povedali, da je prišel nekajkrat v pisarno in iz predalov pobral svoje stvari. Nobenemu tudi ni bilo znano, ali bo vložil pritožbo proti razrešitvi in kako bo z njegovim nadaljnjim delovnim razmerjem.

V petek, 7. januarja, sem bil na razgovoru v dopisništvu Dela v Mariboru. Po premestitvi novinarja Petra Potočnika iz Ptuja sem namreč več kot eno leto tudi opravljal dolžnost dopisnika Dela iz Ptuja. S 1. januarjem 1972 pa so za dopisnika Dela pridobili novinarja Danila Utenkarja, do tedaj novinarja Tednika. Delov urednik dopisništva Zakrajšek se mi je za sodelovanje posebej zahvalil in me pred drugimi dopisniki pohvalil, da so bili moji prispevki "prijetno bralni". Povrtnitvi iz Maribora sem delal na delovnem mestu pozno v noč, saj je bilo treba zamujeno nadoknaditi, dnevno napisati toliko in toliko listov zapisnika, matric za razmnoževanje, izpolniti statistične kartone itd. Ko sem se pozno zvečer vrnil domov, sem zvedel, da so Franca Plohla, njegovo stanovanje je bilo v sosednjem bloku, našli v garaži mrtvega ...

Naslednji dan sem uredil sobotno in nedeljsko radijsko oddajo. Objavili smo vest o tragični smrti Franca Plohla in osmrtnico. Potem sem, kot običajno ob koncu tedna, odpotoval na oddih v Haloze.

Na seji občinskega komiteja, ki je bila v ponedeljek, 10. januarja, pozno popoldne je ob koncu seje član komiteja Jože Friedl, sicer občinski javni tožilec v Ptuju, omenil govorice o tem, da je bilo na truplu pokojnega Plohla vidnih več poškodb. Iz tega so ljudje, zlasti očividci sklepali, da je bil pred smrtjo mučen. Za te govorice sem slišal tudi sam in nekateri drugi navzoči na seji. Večina je menila, da ima Jože Friedl kot javni tožilec možnost zadevo preveriti.

NAPOVED ZA ODMERO DOHODNINE 1993

Letos še tako kot lani

Republiška uprava za javne prihodke je z javnim pozivom pozvala zavezance k vložitvi napovedi za odmero dohodnine, davka od dohodkov iz dejavnosti in davka od dohodkov iz premoženja za leto 1993. Pozivi so nalepljeni na mestih za plakatiranje v Ptuju in po krajevnih skupnostih.

S 1. januarjem 1994 je pričel veljati novi Zakon o dohodnini, vendar bomo letos izpolnjevali davčno napoved za odmero dohodnine še po starem zakonu, ker smo po njem med letom plačevali akontacije dohodnine od posameznih vrst dohodkov.

ROKI ZA VLOŽITEV NAPOVEDI

V pozivu k vložitvi napovedi so navedeni **roki za vložitev** o dohodkih, doseženih v letu 1993, in sicer:

- **do 15. januarja 1994** zavezanci za davek od dohodkov iz premoženja o dohodkih, doseženih z oddajanjem premoženja v najem (zemljišč, stanovanjskih prostorov, opremljenih sob, poslovnih prostorov, garaž in prostorov za počitek oz. rekreacijo ter opreme, prevoznih sredstev ter drugega premičnega premoženja) - izjemoma letos še do 28. februarja

- **do 28. februarja 1994** zavezanci za davek od dohodkov iz dejavnosti in

- **do 31. marca 1994** zavezanci za dohodnino (tudi zavezanci po prejšnjih dveh alineah).

Posebej poudarjamo, da napovedi za odmero dohodnine ne vložijo **upokojenci, katerih edini vir dohodnine je pokojnina, če med letom 1993 niso plačevali akontacije dohodnine**. Če imajo ti upokojenci še katerikoli drug vir dohodnine (na primer katastrski dohodek), so dolžni vložiti napoved za dohodnino.

Novost je tudi, da vložijo napoved dohodnine **do 31. marca** vsi zavezanci za dohodnino, torej tudi zasebni obrtniki oz. podjetniki, pa čeprav še do tega datuma ne bodo prejeli odločbe o odmeri davka iz dejavnosti, in zavezanci za davek od dohodkov iz premoženja.

KAJ SO DOHODNINA IN VIRI DOHODNINE

Napoved za odmero dohodnine bomo po sprejetju dohodninskega zakona konec leta 1990 letos pisali že tretjič, vsem davčnim zavezancem pa še vedno ni jasno, kaj je pravzaprav dohodnine.

Dohodnina je davek na vse celoletne obdavčljive prejemke, dohodke in dobičke vsakega posameznika, je torej **osebni letni davek**, ki se obračuna od vsote dohodkov, ki jih ima posameznik v enem koledarskem letu. Dohodnina je progresivni davek: čim večja je letna vsota dohodkov, tem višja je davčna stopnja. Dohodnina kot sintetični davek (en davek na vsoto dohodkov) zagotavlja enakopravnost davkoplačevalcev.

Dohodkov ali osebnih prejemkov, ki so obdavčeni z dohodnino, je več vrst: plače, pokojnine, prejemki, doseženi s priložnostnim opravljanjem storitev (pogodbe o delu, honorarji), plače oz. pokojnine iz tujine, dohodki iz kmetijstva (katastrski dohodek od kmetijskih in gozdnih površin), dobiček iz opravljanja dejavnosti, dobiček iz kapitala, dohodki iz premoženja in dohodki iz premoženjskih pravic.

Akontacijo dohodnine plačujejo zavezanci že med letom v obliki davkov od posameznih vrst dohodkov. Med letom plačane akontacije se po obračunu pri dohodnini poračunajo. Davčni organ bo na osnovi napovedi vsakemu posamezniku izračunal dohodnino, odštel že plačane akontacije dohodnine med letom in ga o razliki obvestil z odločbo.

ZMANJŠANJE OSNOVE ZA DOHODNINO

Po starem dohodninskem zakonu, ki bo še veljal za odmero dohodnine za leto 1993, bomo lahko osnovo za davek znižali na podlagi računov in potrdil za največ 10%. Tolikšen odbitek nam bo prineslo uveljavljanje olajšav na podlagi dokumentacije za: nakup vrednostnih papirjev; nakup hiše, stanovanja ali vzdrževanje hiše oz. stanovanja; prispevki za izboljšanje socialne varnosti, kot je dodatno zdravstveno zavarovanje; izdatki za zdravila in zdravljenja v zdraviliščih, če nas je tja napotil zdravnik; izobraževanje; nakup knjig in učnih pripomočkov; nakup športne opreme; prispevki za humanitarne in dobrodelne namene; članarine političnim strankam; izdatki za vzdrževanje kulturnih in zgodovinskih spomenikov.

Osnova za dohodnino pa se zmanjša še za izdatke, ki davčno osnovo znižujejo nad 10%, in sicer: za plačane zneske samoprispevka na podlagi akta o uvedbi samoprispevka; za letno povprečno plačo zaposlenih v Republiki Sloveniji za invalidnost s 100% telesno okvaro, zaradi katere je priznana pravica do tuje nege in pomoči; za 8% povprečno plačo zaposlenih v Republiki Sloveniji za zavezance, ki so v letu, za katero se dohodnina odmerja, dopolnili 65 let starosti (tako imenovana seniorska olajšava).

OLAJŠAVE ZA VZDRŽEVANE DRUŽINSKE ČLANE

Pri odmeri dohodnine se lahko po starem dohodninskem zakonu davčnemu zavezancu osnova zniža še za vzdrževane družinske člane. Olajšava za vzdrževane družinske člane se upošteva že pri obračunu davka od plač in pokojnin med letom tistemu izmed zavezancev, ki je predložil skupno pisno izjavo o vzdrževanju družinskih članov, da bo on uveljavljal olajšavo.

Pri izpolnjevanju napovedi za dohodnino je treba paziti na to, da olajšavo za istega vzdrževanega člana uveljavlja le eden od tistih zavezancev za dohodnino, ki bi sicer bili upravičeni uveljavljati olajšavo za tega vzdrževanega člana. Če se namreč zavezanci ne morejo sporazumeti o tem, kdo bo uveljavljal olajšavo za vzdrževanega člana, se prizna vsakemu od zavezancev sorazmerni del olajšave.

Olajšava za prvega otroka znaša 8% povprečne letne bruto plače zaposlenih v Sloveniji, za vsakega naslednjega vzdrževanega otroka pa se poveča še za 2% (olajšave se seštevajo). Dodatna 4-odstotna olajšava velja za otroka, ki se šola zunaj kraja stalnega bivališča na srednji, višji ali visoki šoli, višje, 20- ali 50-odstotne olajšave pa veljajo za otroke, motene v telesnem in duševnem razvoju.

Zneski olajšav za otroke kot tudi za vse vzdrževane člane se zmanjšajo, če ti sami dosegajo dohodke. Za lastne dohodke se štejejo prejemki po pogodbi o delu, avtorski in študentski honorarji, štipendije, del družinske pokojnine, ki odpade nanj, in drugi dohodki. Zavezancu se ne zmanjšuje znesek njegove olajšave, če je vzdrževani družinski član prejemal preživnino ali otroški dodatek. Kot vzdrževani družinski član se po starem zakonu ne šteje oseba, ki živi z zavezancem v izvenzakonski skupnosti.

IZPOLNJEVANJE OBRAZCA NAPOVEDI

Obrazec napovedi dohodnine za leto 1993 se že dobi v knjigarnah. Preden boste napoved pričeli izpolnjevati, si dobro prečitajte priložena navodila.

Izpolnjevanje napovedi večini davkoplačevalcev verjetno ne bo povzročalo težav, saj jo bomo letos izpolnjevali že tretjič, velika večina zavezancev pa ima le eno ali največ dve vrsti dohodkov. Podatke o plačah, pokojninah, honorarjih bodo pripravili v podjetjih oz. organizacijah, ki so zavezancem izplačevale posamezne dohodke. Podatke o katastrskih dohodkih pa boste tudi letos dobili na krajevnem uradu posamezne krajevne skupnosti ali pa na izpostavi v Ptuju.

Z izpolnjevanjem in oddajo napovedi dohodnine ne čakajte predolgo ali na zadnji dan v mesecu marcu, ker je takrat na izpostavi Republiške uprave za javne prihodke velika gneča in vam referenti ne morejo zadovoljivo dajati pojasnil. Prav tako ne pričakujte, da vam bodo referenti na izpostavi ali pa matičarji na krajevnih uradih izpolnjevali napovedi, ker jim to njihovo delo ne dopušča oz. tega ne smejo opravljati.

Pravilno izpolnjene in podpisane napovedi oddajte čimprej na izpostavi osebno ali pa jih pošljite priporočeno po pošti z oznako "Dohodnina". Pri prevzemu napovedi na izpostavi bodo referenti pogledali, ali napoved vsebuje vse podatke (priimek in ime, prebivališče, EMŠO, evidenčno številko upokojenca, logična izpolnitev posameznih kolon, podpis).

V posameznih krajevnih skupnostih bodo delavci izpostave Ptuj sprejemali napovedi samo zadnjo soboto v marcu - kraj in ura bosta objavljena v Tedniku in po Radiu Ptuj.

Zmanjšanje osnove za dohodnino na podlagi dokumentacije ter posebne olajšave za vzdrževane družinske člane lahko zavezanec uveljavlja do poteka roka za vložitev napovedi za odmero dohodnine, to je do 31. 3. 1994. Po tem roku teh olajšav ni možno več uveljavljati niti s pritožbo zoper odločbo o odmeri dohodnine. Zavezanec mora dokumentacijo, s katero dokazuje resničnost navedb v napovedi, hraniti še dve leti od dneva pravnomočnosti odločbe o odmeri dohodnine.

Marijan Furek

OBISKALI SMO AGIS, PODJETJE V LASTI SKLADA ZA RAZVOJ

-Likvidacije, presežki, lastninjenje, prodaja ...

Po našem zadnjem obisku v Agisu ob koncu prejšnjega leta do danes je prišlo do nekaterih sprememb in odločitev, ki so pomembne za nadaljnji razvoj in obstoj tega nekoč vodilnega ptujskega kovinskega podjetja.

LIKVIDACIJE DELOV PODJETIJ

Teče postopek likvidacije nekaterih delov podjetja. Stoodstotni lastnik družbe Tehnično-fizično varovanje je postalo podjetje Inter Alarm iz Lenarta, ki je kupilo lastninski delež. V postopku likvidacije sta firmi Storitve in krovno podjetje. S tem se zmanjšuje število direktorjev, kar delavci še posebej radi slišijo, in delavcev. Večina delavcev v teh podjetjih je opredeljena kot tehnološki presežek, razen tistih, ki so po zakonu zaščiteni (invalidi ali pa je eden od zakoncev na zavodu za zaposlovanje), nekaj pa se jih bo zaposlilo v drugih Agisovih družbah. Za tiste, ki so bili v Storitvah, d. o. o., opredeljeni kot presežki, je že začel teči odpovedni rok. Od 23 zaposlenih je kar 14 presežnih delavcev, preostalih devet pa je razporejenih v proizvodne družbe.

V krovnem podjetju, ki naj bi ugasnilo, ko bo v podjetju končano lastninjenje, je od 21 delavcev 18 presežnih. Četudi so opredeljeni kot presežni delavci, nekaterim delovno razmerje ne more prenehati, dokler ni pravno speljan postopek likvidacije ali stečaja krovnega podjetja. V tem času prejemajo osebni dohodek, kot če bi delali. Podobno je v družbi Storitve.

V krovnem podjetju ostane sistemizirano delovno mesto direktorja, računovodje in poslovne sekretarke. Direktor bo koordinator oziroma podpisnik vseh pogodb o prodaji; Sklad kot lastnik Agisa tega ne more. Kupil je večinski delež, v zemljiški knjigi pa ni vknjižen kot lastnik tega deleža, tam je vknjižen Agis, d. o. o.

Vsi ti postopki zmanjševanja števila zaposlenih naj bi prispevali k zmanjševanju odvisnih stroškov, ki jih v proizvodnih firmah več ne prenesejo. Sklad pa se bo potrudil, da bi po sprejemu državnega proračuna ministrstvo za delo prevzelo presežne delavce. Vršilec dolžnosti direktorja Agisa **mag. Anton Ilec** je povedal, da so med presežnimi delavci ekonomisti, inženirji, kader s srednjo šolo. Nekateri presežni delavci krovnega podjetja se bodo samozaposlili, za zidarsko skupino petih delavcev bodo predvidoma našli delo v Ptuju, mizar, ki je tudi v tej skupini, bo obrtnik. Tem delavcem so pripravljeni kot odpravnino dati tudi orodje oziroma osnovna sredstva, s katerimi so delali, zlasti še, če želijo v svojo dejavnost.

NEUSPELA PRODAJA

Neuspela prodaja Agisovih družb, rok je potekel decembra prejšnjega leta, je spodbudila Sklad, da je začel aktivnosti za interno lastninjenje. V družbi TAP so imenovali strokovno skupino, s sistemom internega lastninjenja pa soglaša tudi sindikat.

Za nakup družbe Zavore se je kot edini zanimal licenčni in kooperacijski partner Grau, a jo je želel kupiti za malo denarja. Pogovori o nakupu pa se kljub temu nadaljujejo. Potencialni kupec je predložil celo vrsto zahtev, ki jih mora prodajalec urediti, če želi, da bo družbo prodal. Tako mora urediti zemljiško-knjižno stanje, hipotekarni kredit do banke, različne uslužnostne pravice, ki jih uporabljajo druge družbe, poleg tega pa je potrebno firmo skoncentrirati na skupni lokaciji, saj je sedaj razkropljena na večih. Za razrešitev vsega tega bo podjetje potrebovalo veliko denarja.

Kot protiutež pa se v Zavorah in TAP-u pripravlja model delavsko-menedžerskega odkupa. Predsednik upravnega odbora Agisa **Brane Obal** je model vodstvu že razložil in mu v zvezi s tem naložil nekatere aktivnosti.

Za nakup Tovarne avtomobilske opreme kupca na razpis ni bilo. Po prvi varianti, da bi podjetje razdelili na sedem zaokroženih celot (temu je nasprotoval sindikat), se je sedaj izluščil predlog, da se podjetje razdeli po treh sklopih dejvnosti: na glušnike in posode, visokotlačne izmenjevalce in grelce ter največji del - avtomobilsko opremo in opremo motornih koles, ki bo vključeval tudi galvaniko. Mag. Ilec pravi, da je predlog strokovno pripravljen z vseh vidikov: proizvodnega, tržnega, tehničnega, tehnološkega, razvojnega, prostorskega in logističnega, ima pa tudi vso podporo svobodnih sindikatov. Nastala pa je resna težava, ker je predsednik upravnega odbora zahteval, da se imenujejo nosilci posameznih dejavnosti, pa jih doslej iz takšnih in drugačnih razlogov še ni.

Sklad je tudi pripravljen dopolniti pogodbo o prevzemu deleža, po kateri bi bilo omogočeno izpeljati interno lastninjenje. V prvi vrsti bi v postopku lastninjenja uporabili zadolžnice za neizplačane osebne dohodke, če bi jih bilo premalo, pa lastninske certifikate, sicer pa jih delavci lahko uporabijo pri lastninjenju v drugih podjetjih.

Pri privatizaciji Tahografov je še najmanj znanega. Kooperacijski in licenčni partner odlaša in premišljuje. Direktor Vindiš mora preučiti možnosti za prodajo na Madžarskem, v Romuniji in Bolgariji, šele potem se bodo tujci odločili. Za Tahografe je izdan tudi moratorij na aktivnosti za prodajo glede na denacionalizacijski zahtevek.

PRODAJA NEPOTREBNIH OBJEKTOV IN POVRŠIN

Agis ima precej objektov in površin, ki jih novi lastniki ne bodo potrebovali, zato jih bo prodal. Najzanimivejša je bivša Petovia, za katero imajo resnega kupca. Po podatkih, s katerimi trenutno razpolagajo, za ta objekt ni bil vložen zahtevek za vračilo. Sklad je, da bi čim prej prišlo do realizacije prodaje, angažiral tudi pravosodno ministrstvo. Po njegovi razlagi bivši lastnik, četudi bi vložil zahtevek, nima predkupne pravice na objektih, pri zemljiščih pa bi lahko uveljavil le odškodnino. V bivšo obratno ambulanto se bo naselil obrtnik. Prodati želijo tudi visokoregalno skladišče, komunalno urejena zemljišča, ki so lahko parcele za trgovsko-proizvodne objekte, in nekatere druge objekte.

RAJŠPOVA KMALU ODPRTA

Rajšpovo ulico, ki je že nekaj let kamen spotike, bodo ponovno odprli za promet. Po odloku o sprejemu zazidalnega načrta za območje industrijske cone I Ptuj, ki je bil sprejet 13. julija 1993, je bila Rajšpova ulica opredeljena kot sekundarna cesta, ob kateri je potrebno urediti še kolesarske steze in hodnike za pešce. Za nekdanji del Rajšpove, ki je po katastrskih podatkih dvorišče, pa je imetnik pravice uporabe po pogodbi o prenosu pravice uporabe iz leta 1990 Agis, a še pogodba ni bila zemljiško-knjižno izvedena. Zato je Sekretariat za urejanje prostora in varstvo okolja občine Ptuj v začetku decembra lani Agisu poslal dopis, s katerim ga seznanja in hkrati naproša, da v pisni obliki sporoči zahteve oziroma občino seznani s problemi, ki bi nastali zaradi odprtja ceste, in pod kakšnimi pogoji je pripravljen urediti lastninske in odškodninske odnose. Agis je že sredi decembra predlagal pogoje za sporazumno rešitev in ureditev lastninskih odnosov. Zahteval je vrnitev revalorizirane vrednosti kupnine po pogodbi, s katero je pridobil pravico uporabe dela Rajšpove ulice, za morebitno širitev ceste na njihovo zemljišče pa podrobno izmero in plačilo uradne tržne vrednosti, postavitev ograje, vratarnice in razširitev cestnega dovoza, ki bo prevozen za večja tovorna vozila.

Agisove zahteve, ki so bile utemeljene, so bile sprejete. Tako je Agis prejel odškodnino za nepremičnine v znesku nekaj nad 729 tisoč tolarjev, za dvoje kovinskih vrat z ograjo 250 tisoč, kar znese skupaj 979.200 tolarjev, ki jih je podjetju plačal Sklad stavbnih zemljišč občine Ptuj. Če vreme ne bi nagajalo, bi lahko Rajšpovo v kratkem ponovno odprli za promet, tako pa se bo malo zavleklo.

V NEKDANJI TOVARNI ORODIJ IN STROJEV PONOVNO DELAJO

Podjetje Voteh, d. o. o., ki ima sedež v Cankarjevi ulici 6 v Ptuju, je za šest mesecev najelo največji proizvodni prostor nekdanje Agisove orodjarne ter nekatere spremljajoče prostore, da bi obnovili proizvodnjo, ki je v teh prostorih že obstajala. Ustanovitelj in direktor podjetja Voteh **Vojteh Belšak** je povedal, da se bodo potrudili, da bi proizvodnjo čim prej zagnali. Nadaljevali bodo razvojni koncept orodij, ki je že bil sprejet, in ga dopolnili z izdelavo zahtevnih orodij in priprav. V začetku se bodo oprli na kupce v Sloveniji, postopoma pa širili trg navzven, v Nemčijo in Avstrijo.

V prvi fazi bodo zaposlili trinajst oziroma petnajst delavcev ter nekaj pogodbenih, v glavnem konstruktorjev; do sedaj so zaposlili štiri. Vojteh Belšak pravi, da imajo naročil za delo dovolj, da pa je trenutno največji problem zagon, ki bo trajal dlje, kot so načrtovali, najmanj teden dni. V tem času se bo že nabralo toliko dela, da bodo lahko zaposlili celo ekipo. Gre za bivše delavce Tovarne orodij in strojev. Cilj je, da bi že do konca leta število zaposlenih povečali na 30. Širili bodo kooperacijo, ki bo zanje opravljala manj zahtevna dela.

Firma Voteh je odprta firma in trudili se bodo, da bi pridobili čim več družbenikov, ki bi bili pripravljeni iti v kasnejši odkup najetih prostorov in strojev s pomočjo hipotekarnih kreditov, kreditov za malo gospodarstvo in podobno.

MG

Uradni vestnik

občin Ormož in Ptuj

Leto: XXX | Ptuj, 24. februar 1994 | Številka: 4

VSEBINA

SKUPŠČINA OBČINE PTUJ

6. Sklep o sklicu zborov občanov v občini Ptuj za oblikovanje predlogov referendumskih območij za ustanovitev novih občin

IZVRŠNI SVET SKUPŠČINE OBČINE PTUJ

7. Odredba o ukrepih za preprečevanje in zatiranje kužnih bolezni na območju občine Ptuj v letu 1994

SKUPŠČINA OBČINE PTUJ

6.

Na podlagi 3. člena Zakona o referendumu za ustanovitev občin (Uradni list RS, štev. 5/94) in na podlagi predlogov svetov krajevnih skupnosti občin Ptuj je Skupščina občine Ptuj na skupni seji Zbora združenega dela, Zbora krajevnih skupnosti in Družbenopolitičnega zbora, dne 21. februarja 1994, sprejela

SKLEP

o sklicu zborov občanov v občini Ptuj za oblikovanje predlogov referendumskih območij za ustanovitev novih občin

1.

Na območju občine Ptuj se za oblikovanje predlogov referendumskih območij za ustanovitev novih občin skličejo zbori občanov v času med 1. in 13. marcem 1994 po krajevnih skupnostih kot sledi:

Zap. št.:	Krajevna skupnost	Dan, datum, čas in kraj sklica	Območje sklica
		Petek, 4/3-1994 ob 18.30 uri v jedilnici doma krajanov Cirkovce	za celotno območje KS Cirkovce
	2.CIRKULANE	Ponedeljek, 7/3-1994 ob 18.00 uri v prostorih KS Cirkulane	za celotno območje KS Cirkulane
	3.DESTRNIK	Nedelja, 6/3-1994 ob 8.00 uri v prosvetni dvorani Destrnik	za celotno območje KS Destrnik
	4. DOLENA	Nedelja, 6/3-1994 ob 11.00 uri v domu krajanov Dolena	za naselji Popovci - del (hiš. št. 1-16) in Zg. Pristava - del (hiš. št. 1-38)
		Nedelja, 6/3-1994 ob 15. uri v domu krajanov Dolena	za naselja Dolena in Bolečka vas
		Nedelja , 6/3-1994 ob 18.00 uri v domu krajanov Dolena	za naselji Popovci - del (hiš. št. 17-30), Zg. Pristava - del (hiš. št. 39-53), Sela, Barislovci in Trnovec)
	5. DORNAVA	Sreda, 9/3-1994 ob 19.00 uri v gasilskem domu Mezgovci	Za naselje Mezgovci ob Pesnici
		Četrtek, 10/3-1994 ob 19. uri v dvorani KS Dornava	za naselje Dornava
	6. GORIŠNICA	Četrtek, 3/3-1994 ob 18. uri v gasilskem domu Mala vas	za naselje Mala vas
		Petek, 4/3-1994 ob 18. uri v domu gasilcev in krajanov Formin	za naselje Formin
		Sobota, 5/3-1994 ob 18. uri v gasilskem domu Zamušani	za naselje Zamušani
		Sobota, 5/3-1994 ob 19. uri pri Petek Tiliki v Tibolcih	za naselje Tibolci
		Nedelja, 6/3-1994 ob 9. uri v zadružnem domu Muretinci	za naselje Muretinci
		Ponedeljek, 7/3-1994 ob 18. uri v gasilskem domu Gajevci	za naselji Gajevci in Placarovci
		Torek, 8/3-1994 ob 18. uri pri Janku Valenku v Cunkovcih	za naselje Cunkovci
	7. GRAJENA	Sreda, 9/3-1994 ob 18. uri v gasilskem domu Zagojiči	za naselje Zagojiči
		Četrtek, 10/3-1994 ob 18. uri v domu vaščanov Moškanjci	za naselje Moškanjci
		Petek, 11/3-1994 ob 18. uri v zadružnem domu Gorišnica	za naselje Gorišnica
		Petek, 4/3-1994 ob 18. uri v domu krajanov Grajena	za celotno območje KS Grajena
	8. HAJDINA	Torek, 1/3-1994 ob 18. uri v gasilskem domu Hajdoše	za naselje Hajdoše
		Sreda, 2/3-1994 ob 18. uri v gasilskem domu Hajdina	za naselje Spodnja Hajdina
		Četrtek, 3/3-1994 ob 18. uri v domu krajanov - dom kulture Zg. Hajdina	za naselje Zg. Hajdina
		Petek, 4/3-1994 ob 18. uri v gasilskem domu Slovenja vas	za naselje Slovenja vas
		Sobota, 5/3-1994 ob 18. uri v domu krajanov Draženci	za naselje Draženci
		Ponedeljek, 7/3-1994 ob 18. uri v domu krajanov Skorba	za naselje Skorba
		Četrtek, 10/3-1994 ob 18. uri v gasilskem domu Gerečja vas	za naselje Gerečja vas
	9. JURŠINCI	Nedelja, 6/3-1994 ob 9. uri v prosvetni dvorani KS Juršinci	za celotno območje KS Juršinci
	10. KIDRIČEVO	Petek, 4/3-1994 ob 18. uri v domu krajanov Apače	za naselje Apače
		Torek, 8/3-1994 ob 17. uri v dvorani VITAL (menza)	za naselje Kidričevo
		Petek, 11/3-1994 ob 17. uri pri Vladu Forbiciju v Stmišču	za naselje Stmišče
		Sobota, 12/3-1994 ob 17. uri v domu krajanov Kungota	za naselje Kungota
		Nedelja, 13/3-1994 ob 10. uri v domu krajanov Njiverce	za naselje Njiverce
	11.LESKOVEC	Nedelja, 6/3-1994 ob 8. uri v gasilskem domu Leskovec	za celotno območje KS Leskovec
	12. LOVRENC	Nedelja, 6/3-1994 ob 14. uri v dvorani KS Lovrenc	za celotno območje KS Lovrenc
	13. MAJŠPERK	Četrtek, 3/3-1994 ob 18. uri v gasilskem domu Medvedce	za naselji Medvedce in Sestrže
		Petek, 4/3-1994 ob 18. uri na sedežu KS Majšperk	za naselja Majšperk, Breg, Preša, Sp. Sveča, Skrblja, Stanečka vas, Narapije, Plajnsko, Sitež, Jelovice, Lešje in Koritno
	14. MARKOVCI	Nedelja, 6/3-1994 ob 8.30 uri v kinodvorani Markovci	za naselja Markovci, Nova vas pri Markovcih in Zabovci

Pisma bralcev

Potok stopnica očistili na lastno pest - III

ODGOVOR G. KLOBUČARJU, BRALCEM TEDNIKA PA POJASNILO KRAJANOV, KI ŽIVIMO OB POTOKU STOPNICA

Najprej bi radi poudarili, da se od obljub in ureditve projekta noben potok ni uredil, da ne bi delal škode na cesti in zemljiščih ob njem. Kot piše g. Klobučar, je VGP Drava izpolnil svojo obljubo s tem, da je dal potok v plan že nekaj let, a nam to ni zmanjšalo težav, ki smo jih imeli. Že ob najmanjšem dežju je potok poplavil nekaj sto metrov ceste in vso obdelovalno zemljo ob tem potoku.

Glede neurja v letu 1989: če bi si g. Klobučar sam ogledal dolino po neurju, bi bilo njegovo mnenje drugačno. Ker smo si krajani sami pomagali in popravili cesto ter odpravili nastalo škodo, smo storili napako. Ko je kdo od odgovornih to videl, so bile zanj posledice delno sanirane in zato tako mnenje. To naj bo poduk za vse krajane: ko vas udari naravna nesreča, pustite vse pri miru, ker bo drugače škoda premajhna, da bi jo kdo priznal in vam pomagal.

Izjava, da bi nam VGP nudilo dokumentacijo in strokovno pomoč, ni resnična, ker smo še dan pred začetkom dela bili na razgovoru pri g. Klobučarju in je bilo njegovo mnenje takšnole: "Če vam bo potok kje zamašilo, vam bomo do pomladi to očistili, do regulacije pa ne bo prišlo vsaj 10 let ali pa nikoli. Sami pa potoka ne morete urediti, ker vamo za to ne bomo dali soglasija." Po teh besedah lahko sklepamo, da ni bilo več smisla prositi za projekt in strokovno pomoč.

Ob ogledu potoka, ki so ga opravili inšpektorji, nadzornik in projektant, smo skupaj ugotovili, da večjih napak nismo naredili, ker struge nismo spreminjali - manjka le nekaj talnih pragov in obložitev struge s kamnom. Zaradi pomanjkanje finančnih sredstev pa tega sami nismo mogli izvesti.

Hkrati bi povedali, da je izjava g. Klobučarja, da nismo opravili temeljnih vzrokov poplavljanja, ampak odprli še nove, je brez osnove: ko so druge vode poplavljale, je bilo pri nas le pol struge. To pomeni, da tudi v prihodnje Stopnica ne bo delala večje škode.

In še za konec: opravili smo vam vsaj pol dela. Če ste hoteli vi to storiti, zdaj lahko zdaj brez skrbi nadaljujete, ker je struga izkopana po mnenju projektanta po projektu, 400 m^3 kamna in 9 pragov pa boste lahko položili z dosti manjšimi sredstvi, kot so planirana za naš potok. Še vedno pa ste vabljeni na prijateljski pogovor z nami, da boste na kraju samem videli, kakšne težave smo imeli s potokom, ker zdaj žal ne vidite več kot pol metra pred sabo, saj so zapisani zakoni očitno vam v prid.

Za gradbeni odbor:

Izidor Štanjberger

IGRALNI AVTOMATI, KI KRADEJO DENAR

"Ljudje, ki se uklonijo vsemu, na kar v življenju naletijo, gredo po poti najmanjšega odpora, pri tem pa žal izgubijo lastno identiteto. Vleče jih na vse strani in končno nimajo nobenega spoštovanja več do samega sebe - ker se pred krivičnimi stvarmi niso ustavili in rekli NE."

Neznani švicarski avtor

Bife na avtobusni postaji mi je pri srcu, saj je tu vedno mogoče srečati mnogo ljudi z vseh koncev ptujske regije, ki se tu začasno ustavijo in kaj použijejo, medtem ko čakajo na svoj avtubus. Rad imam človeški vrvež, zato se v tem lokalu dobro počutim in se večkrat zadržujem za nekaj časa v njem. Cene storitev v tem lokalu so najnižje od cen v vseh ptujskih lokalih, saj velja na primer kava le petindvajset tolarjev. Tudi večina natakaric je prijaznih, le pri mizah bi lahko hitreje postregle; zdaj si mora gost postreči pri točilni mizi sam in si naročeno odnesti do mize, sicer čaka pri mizi na postrežbo celo večnost. Z gostinsko platjo lokala sem v glavnem zadovoljen.

V pregrajenem delu bifeja je nekaj elektronskih igralnih avtomatov z vgrajenimi monitorji, na katerih je mogoče igrati razne igrice. O teh avtomatih nameravam pisati. Ob njih se zbirajo mladostniki različnih starosti, nekateri prežive tu precej časa. O vzgojnih vidikih teh avtomatov ne bom pisal, o tem bi lahko napisal več kdo od pedagogov ali psihologov. Kot lahko opazim sam, kažejo nekateri mladostniki ob igranju na te avtomate simptome zasvojenosti, podobne zasvojenosti z nikotinom ali alkoholom. Pa ne mislim pisati podrobneje o tem.

Avtomati v tem lokalu obstajajo, tudi mladi kot potrošniki teh avtomatov obstajajo, za enkratno uporabo avtomata je treba odšteti trideset tolarjev, vladajo torej tržne zakonitosti. Na vsakem trgu pa bi morala vladati poslovna etika, a te v tem primeru ni. Opisal bom, zakaj je ni.

Postopek uporabe avtomata je naslednji: Mladostnik pri natakarici pri točilni mizi kupi za trideset tolarjev kovinski žeton, ki ga mora nato spustiti v posebno špranjo avtomata, da začne avtomat delovati in lahko mladostnik igra svojo igrico na avtomatu nekaj minut, potem pa se avtomat sam izključi. Če hoče kdo igrati še naprej, mora vreči v avtomat nov žeton. Do tu je s poslovnega stališča vse prav. Žal pa so med igralnimi avtomati v bifeju na ptujski avtobusni postaji tudi takšni, ki včasih kovinski žeton sprejmejo, delovati pa ne začnejo. Mladostnik je na ta način ob trideset tolarjev, ki jih je plačal za žeton, storitve avtomata pa ni izkoristil, ker je ni mogel. Nekateri od avtomatov so takšni, da včasih delujejo ustrezno, drugič zopet ne.

Dne 9. februarja 1994 popoldne so se mi v bifeju na ptujski avtobusni postaji nekateri mladi pritožili, da so jim nekateri avtomati sprejeli žeton, delovati pa niso začeli, tako da igrice ni bilo mogoče odigrati. Ko so zahtevali od natakaric, ki so jim žeton prodale, nov žeton ali vrnjenih 30 tolarjev, so natakarice zavrnile njihovo zahtevo. Na željo nekaterih mladostnikov sem posredoval pri natakaricah, te pa so me nejevoljno zavrnile in me opozorile na lepak na steni, na katerem piše: "Žetone mečete na svojo odgovornost! Žetoni se ne vračajo!!"

Če se že ne vračajo žetoni, bi se pa moral vračati denar, vplačan za storitev, ki je ni bilo. Ne vem, kako bi reagiral na primer kupec, ki bi prišel v lekarno kupit zdravilo, potem ko bi pri blagajni zdravilo plačal, pa mu zdravila ne bi izročili, niti mu ne bi hoteli povrniti denarja, z obrazložitvijo, da je plačal pri blagajni na lastno odgovornost. Analogija je očitna, le da si v lekarni ne bi tega nihče privoščil, pri teh malih, ki se premalo zavzemamo za njih pravice, pa si nekateri to dovolijo.

Vendar vsa opisana zadeva ni tako omalovaževanja vredna. Pred nedavnim smo vsi Ptujčani dobili v poštne nabiralnike revijo "Potrošnikove pravice", v kateri med drugim piše: "Pravice potrošnikov, ki jih v svetu vse bolj enačijo s pravicami državljanov, so kot del varstva potrošnikov tako pomembne, da jih je v obliki Smernice sprejela generalna skupščina Združenih narodov." Ali so potrošniki tudi mladostniki, ki igrajo na igralne avtomate? So, saj velja: "Potrošniki smo vsi, **ne glede na starost,** spol, vero ali politično prepričanje". O vračilu denarja za kupljene žetone, ki jih je "požrl" igralni avtomat, piše: "Potrošniki imajo pravico zahtevati odškodnino, če je storitev slabe kakovosti".

V brošuri je še zapisano, da je treba poiskati zaščito pravic potrošnikov pri pristojnem inšpektorju inšpekcijskih služb, če reklamacije ni mogoče rešiti s prodajalcem ali izvajalcem storitve. V opisanem primeru gre očitno za tak primer. Ker gre za oškodovanje ekonomskih interesov mladih potrošnikov, je za to pristojna tržna inšpekcija.

Upam, da bo ta zapis pripomogel k ureditvi tega problema brez posega inšpekcijskih služb, čeprav so omenjeni avtomati po pričevanju mladih doslej nakradli že precej denarja. Verjetno imata lastnik lokala in lastnik igralnih avtomatov otroke in prepričan sem, da jima ne bi bilo prav, če bi se njihovim otrokom dogajalo kaj podobnega, kot se dogaja otrokom v bifeju na ptujski avtobusni postaji.

Adolf Žižek

JAVNI PROTEST IN ZAHTEVA

Skupščina občine Žalec je pod pritiskom, da bo sicer kriva, če ne bo avtoceste skozi Savinjsko dolino, sprejela spremembo planskih dokumentov, ki omogočajo, da bo avtocesta potekala po sredini doline, po najboljši zemlji, zlasti po hmeljiščih. O drugih variantah resno ni bilo moč razpravljati, saj je bila ponujena le ena. To so začeli tudi še pred sejo Skupščine občine količiti in postavljati mejnike.

Prometni minister g. Umek je sicer kolegom iz Srednje Evrope na Brionih povedal, da Slovenija ima celovito prometno strategijo, posebej tudi za gradnjo avtocest. Kdo jo je sprejel?

Slovenija namreč tega nima, tudi nima študije ranljivosti okolja zaradi avtocest, ne meril za presojo vplivov na okolje, ki jih pristojni minister za okolje in prostor pač še ni predpisal, čeprav je zakonski rok že minil. Po katerih marilih je bila opravljena presoja, kdo jih je sprejel?

Ker gre za izredno pomemben poseg v prostor, protestiramo proti dosedanjim izsiljevalskim postopkom in zahtevamo, da se enakopravno ovrednostijo vse trase skozi Savinjsko, zlasti tudi trasa po severnem obrobju. Ko bodo takšna ovrednotenja opravljena, zahtevamo tudi oceno oziroma recenzijo ustrezne inštitucije v Svetu Evrope. Prepričani smo namreč, da zatrjevanje načrtovalcev, da je izbrana trasa plod evropskih meril, zlasti ekoloških, ne more zdržati resnejše presoje.

Ne nazadnje zahtevamo, da se - če nas nihče ne upošteva - spoštuje pobude 60 poslancev Državnega zbora, ki prav tako zahtevajo poteke tras avtoceste po obrobjih.

Slovensko ekološko gibanje:

tajnik Karel Lipič

	Nedelja, 6/3-1994 ob 15. uri v prosvetni dvorani Bukovci	za naselje Bukovci
	Ponedeljek, 7/3-1994 ob 19. uri v gasilskem domu Stojnci	za naselje Stojnci
	Torek, 8/3-1994 ob 19. uri v prosvetni dvorani Prvenci	za naselja Prvenci, Strelci, Borovci, Sobetinci ter zaselek Novi Jork (Markovci hiš. št. 97 in 97/a ter Bukovci hiš.št. 177-182)
15. PODLEHNIK	Nedelja, 6/3-1994 ob 9. uri v krajevni dvorani Podlehnik	za celotno območje KS Podlehnik
16. POLENŠAK	Nedelja, 6/3-1994 ob 8. uri v gasilskem domu Polenšak	za celotno območje KS Polenšak
17. PTUJSKA GORA	Nedelja, 13/3-1994 ob 9. uri v osnovni šoli Ptujska Gora	za celotno območje KS Ptujska Gora
18. ROGOZNICA	Sreda, 9/3-1994 ob 18. uri v gasilskem domu Sp. Velovlek	za naselje Sp. Velovlek
	Sreda, 9/3-1994 ob 18. uri v gasilskem domu Pacinje	za naselje Pacinje
	Četrtek, 10/3-1994 ob 18. uri v gasilskem domu Podvinci	za naselje Podvinci
	Četrtek, 10/3-1994 ob 18. uri v gasilskem domu Kicar	za naselje Kicar
	Petek, 11/3-1994 ob 18. uri v dvorani KS Rogoznica	za naselja Rogoznica, Nova vas in Žabjak
19. STOPERCE	Nedelja, 6/3-1994 ob 9. uri v domu krajanov Stoperce	za celotno območje KS Stoperce
20. TRNOVSKA VAS	Nedelja, 6/3-1994 ob 11. uri v domu krajanov Trnovska vas	za celotno območje KS Trnovska vas
21. VIDEM PRI PTUJU	Sobota, 5/3-1994 ob 18. uri v domu krajanov Soviče	za naselja Dravci, Soviče in Vareje - del (hiš.št. 2-48/a)
	Nedelja, 6/3-1994 ob 9. uri v sejni sobi KZ Videm pri Ptuju	za naselja Ljubstava, Dravinjski Vrh, Videm pri Ptuju, Majski Vrh - del (hiš.št. 9-57), Vareja - del (hiš.št. 1) in Šturmovci
	Nedelja, 6/3-1994 ob 14. uri v domu krajanov Pobrežje	za naselje Pobrežje
	Nedelja, 6/3-1994 ob 17. uri v gasilskem domu Tržec	za naselja Lancova vas, Jurovci, Tržec in Majski Vrh - del (hiš.št. 1-8)
22. VITOMARCI	Nedelja, 6/3-1994 ob 11. uri v gasilskem domu Vitomarci	za celotno območje KS Vitomarci
23. ZAVRČ	Sobota, 12/3-1994 ob 17. uri v kinodvorani Zavrč	za celotno območje KS Zavrč
24. ŽETALE	Nedelja, 6/3-1994 ob 8. uri v prosvetni dvorani Žetale	za celotno območje KS Žetale
25. BORIS ZIHERL PTUJ	Sreda, 9/3-1994 ob 16. uri in ob 18. uri v domu krajanov Boris Ziherl Ptuj, Rimska ploščad 24	za celotno območje KS Boris Ziherl Ptuj
26. BRATJE REŠ PTUJ	Četrtek, 3/3-1994 ob 18. uri v domu krajanov Bratje Reš Ptuj, Štuki 1/a	za celotno območje KS Bratje Reš Ptuj
27. BUDINA - BRSTJE PTUJ	Petek, 11/3-1994 ob 18. uri v domu krajanov Budina - Brstje Ptuj	za celotno območje KS Budina - Brstje Ptuj
28. DUŠAN KVEDER PTUJ	Torek, 1/3-1994 ob 18. uri v dvoranj KS Dušan Kveder Ptuj, Jadranska 6	za celotno območje KS Dušan Kveder Ptuj
29. FRANC OSOJNIK PTUJ	Torek, 8/3-1994 ob 18. uri v Osnovni šoli Ljudski vrt, Župančičeva 10	za celotno območje KS Franc Osojnik Ptuj
30. IVAN SPOLENAK PTUJ	Sreda, 2/3-1994 ob 18. uri v domu krajanov na Bregu, Zadružni trg 11	za celotno območje KS Ivan Spolenak Ptuj
31. JOŽE POTRČ PTUJ	Četrtek, 10/3-1994 ob 18. uri v domu krajanov Jože Potrč, Potrčeva 34	za celotno območje KS Jože Potrč Ptuj
32. OLGA MEGLIČ PTUJ	Petek, 11/3-1994 ob 18. uri v domu krajanov na Vičavi	za celotno območje KS Olga Meglič Ptuj
33. SPUHLJA PTUJ	Četrtek, 10/3-1994 ob 18. uri v domu krajanov Spuhlja	za celotno območje KS Spuhlja Ptuj
34. TONE ŽNIDARIČ	Torek, 8/3-1994 ob 18. uri v prostorih KS Tone Žnidarič, Čučkova ul. 3	za celotno območje KS Tone Žnidarič Ptuj
35. TURNIŠČE PTUJ	Petek, 4/3-1994 ob 18. uri v domu krajanov Turnišče	za celotno območje KS Turnišče Ptuj.

2.

Ta sklep velja takoj in se objavi v Uradnem vestniku občin Ormož in Ptuj.

Številka: 021-7/93-1

Datum: 21/2-1994

Predsednik
Skupščine občine Ptuj
Vojteh Rajher, s. r.

7.

Na podlagi 3. odstavka 40. člena Zakona o zdravstvenem varstvu živali (Uradni list SRS, št. 37/85), 2. člena Odredbe o izvajanju preventivnih ukrepov zaradi odkrivanja in preprečevanja živalskih kužnih bolezni v letu 1994 (Uradni list RS, št. 72/793) in na podlagi 7. alineje 199. člena Statuta občine Ptuj (Uradni vestnik občin Ormož in Ptuj št. 5/78 in 2/82) je Izvršni svet Skupščine občine Ptuj na 138. seji dne 7/2-1994 sprejel

ODREDBO

o ukrepih za preprečevanje in zatiranje živalskih kužnih bolezni na območju občine Ptuj v letu 1994

1. člen

Da se preprečijo oziroma ugotovijo v tej odredbi navedene živalske kužne bolezni, morajo zavezanci Obdravski zavod za veterinarstvo in živinorejo Ptuj (v nadaljnjem besedilu OZVŽ Ptuj) ter po predpisih verificirane obratne veterinarske ambulante opraviti v letu 1994 po tej odredbi predpisane preventivne ukrepe. Predpisani ukrepi iz te odredbe so za posestnike živali obvezni.

2. člen

Zavezanci iz 1. člena te odredbe so dolžni pred vsakim začetkom izvajanja ukrepov iz te odredbe obvestiti pristojni upravni organ veterinarske inšpekcije. O opravljenem delu morajo pravočasno poročati na predpisanih obrazcih.

Zavezanci, ki opravljajo preventivne vakcinacije oziroma preiskave, morajo voditi evidenco o datumu vakcinacije ali preiskave, o imenu in bivališču imetnika živali, opisu živali, o proizvajalcu, serijski in kontrolni številki vakcine ter rezultatu vakcinacije ali preiskave.

Po uporabi biološkega preparata morajo spremljati zdravstveno stanje živali, obveščati veterinarsko inšpekcijo o nezaželenih stranskih pojavih in morebitni nezanesljivi imunosti.

3. člen

Preventivne vakcinacije se morajo opraviti tolikokrat, kot je potrebno, da so živali stalno zaščitene.

Kontrolo imunosti opravi Veterinarska fakultata v Ljubljani po programu, ki ga določi Republiška veterinarska uprava.

4. člen

V občini Ptuj se v letu 1994 opravijo naslednje preventivne vakcinacije živali:

1. vakcinacija govedi in kopitarjev proti vraničnemu prisadu do 30. 4. 1994 v naseljih: Gerečja vas, Moškanjci, Gorišnica, Biš, Dolena (del), Kočice (del);

2. vakcinacija psov proti steklini in dehelmintizacija psov do 15. 4. 1994, sprotna vakcinacija mladih psov proti steklini takoj, ko dopolnijo 4 mesece starosti. Na okuženem in ogroženem območju je treba vakcinirati tudi domače živali, ki se pasejo brez nadzorstva. Vakcinacijo proti steklini opravijo veterinarski zavodi z inaktivirno (mrtvo) vakcino.

3. vakcinacija kokoši, piščancev, brojlerjev, puranov in matičnih jat fazanov proti atipični kokošji kugi dvakrat letno:

a) v strnjenih naseljih: Ptuj - desni breg, Turnišče, Selska cesta, Mejna, Sp. Hajdina, Zg. Hajdina, Draženci, Skorba, Hajdoše, Slovenja vas, Gerečja vas, Strnišče, Njiverce, Pobrežje, Videm, Sela, Dolena, Trnovci, Apače, Lovrenc, Župečja vas, Sp. in Zg. Pleterje, Mihovce, Dragonja vas, Cirkovce, Sp. Jablane, Zg. Jablane, Starošince, Sesterže, Lešje, Majšperk, Spuhlja, Zabovci, Nova vas pri Markovcih, Bukovci, Stojnci, Muretinci, Mala vas, Gajevci, Moškanjci, Zagojiči, Cunkovci, Sobetinci, Dornava, Žamenci, Brezovci, Gabrnik, Levanjci, Desenci, Svetinci, Ločič, Trnovska vas, Drbetinci, Vitomarci, Novinci, Hvaletinci, Štuki, Grajena in Vičava;

b) v epizootioloških krogih okrog farm v naseljih: Podlože, Koritno, Breg, Stogovci, Planjsko, Stoperce, Grdina, Kupčinji Vrh, Žetale, Čermožiše, Gruškovje, Gradišča, Hrastovec, Gorenjski Vrh, Juršinci, Bišečki Vrh, Janežovci, Drstelja, Janežovski Vrh, Dolič, Krčevina pri Vurberku in Grajenščak;

c) v obratih Perutnine Ptuj: farme nesnic staršev, starih staršev in farme brojlerjev;

d) pri kooperantih, ki kooperirajo s Perutnino, s kmetijskimi zadrugami in drugimi podjetji;

e) v obratih zasebnih proizvajalcev, kjer pomeni reja perutnine pomembnejšo gospodarsko dejavnost;

f) v fazanerijah.

4. Vakcinacija kokoši proti kužnemu tremorju

- na farmah nesnic staršev in starih staršev Perutnine Ptuj

5. Vakcinacija kokoši proti Marekovi bolezni

- na farmah nesnic staršev Perutnine Ptuj
- proizvodnih jat zasebnih proizvajalcev

6. Vakcinacija kokoši proti Gumboro bolezni

- na farmah staršev Perutnine Ptuj
- proizvodnih jat zasebnih proizvajalcev

7. Vakcinacija kokoši proti infekcioznemu bronhitisu

- na farmah staršev Perutnine Ptuj
- proizvodnjih jat zasebnih proizvajalcev

8. Vakcinacija prašičev proti prášičji kugi

- na farmah prašičev KK Ptuj
- v večjih aglomeracijah z 10 ali več plemenskimi svinjami oziroma 50 ali več pitancev
- vseh prašičev, ki se hranijo s pomijami iz gostinskih obratov, obratov organizirane prehrane in drugih javnih lokalov
- vseh prašičev v naseljih: Draženci, Turnišče, Suha veja, Pobrežje, Tržec, Lancova vas;

9. Vakcinacija vseh govedi proti bovini trihofitiji v obratih KK, KZ, v drugih večjih aglomeracijah.

10. Vakcinacija kuncev proti miksomatozi in hemoragičnemu enteritisu vseh plemenskih kuncev in kuncev, ki gredo na razstave, ocenjevanje ipd.

5. člen

Preventivne vakcinacije opravi OZVŽ Ptuj - Veterinarstvo, na družbenih obratih pa verificirane obratne ambulante po predpisanih strokovnih navodilih.

6. člen

V občini Ptuj se opravijo naslednje diagnostične preiskave živali in odvzemi vzorcev:

1. Tuberkulinizirati je treba:

- vse krave, breje telice in koze v naseljih krajevnih skupnosti na desnem bregu Drave, razen v KS Cirkulane in Zavrč (X. splošna tuberkulinizacija)
- osnovne goveje črede KK Ptuj
- bike Osemenjevalnega središča Ptuj
- vse plemenske marjasce
- 500 plemenic farme prašičev KK Ptuj
- vse plemenske svinje prašičerejskih farm zasebne reje ali v kooperaciji
- vse kokoši v dvoriščih, ki neposredno mejijo na dvorišče, kjer je ugotovljena kokošja tuberkuloza

2. V klavnici na liniji klanja je treba na tuberkulozo preiskati vse plemenske prašiče osnovnih čred prašičerejskih obratov, organizacij in podjetij (pregled mezenterialnih, portalnih in drugih bezgavk).

OZVŽ - oddelek patoanatomske diagnostike mora pri vsaki raztelesbi prašiča opraviti pregled na tuberkulozo.

3. Pregled na kokošji TIF

- na farmah nesnic valilnih jajc Perutnine Ptuj
- na farmah nesnic valilnih jajc zasebnikov
- na farmah matičnih jat fazanov

4. Pregled na klamidiozo

- po 20 vzorcev krvi vsake matične jate v farmah valilnih jajc Perutnine Ptuj
- po 10% vzorcev krvi v komercialnih rejah sobnih in okrasnih ptic

5. Pregled na brucelozo:

- serološki pregled krvi 10% krav in brejih telic v hlevih zasebnih proizvajalcev z 10 ali več krav in brejih telic
- serološki pregled krvi 20% osnovne goveje črede KK Ptuj
- serološki pregled bikov Osemenjevalnega središča OZVŽ Ptuj
- serološki pregled krvi 20% plemenskih prašičev v farmah KK Ptuj, KZ Ptuj in zasebnikov
- patoanatomsko preiskavo odstreljenih zajcev
- dvakrat letno klinični in serološki pregled kozlov in ovnov

6. Pregled na bolezni Aujeszkega in TGE:

- 5% vzorcev krvi plemenskih prašičev v farmah KK Ptuj, KZ Ptuj in zasebnikov

7. Pregled na mehurčasti izpuščaj (IBR, IPV)

- bikov v Osemenjevalnem središču OZVŽ Ptuj
- bikov v naravnem pripustu
- 50% rej bikovskih mater svetolisaste pasme

8. Pregled na vibriozo, kampilobakteriozo, trihomoniazo in bakteriološki pregled semena na onesnaženost z ubikvitarnimi bakterijami:

- bikov v Osemenjevalnem središču OZVŽ Ptuj
- bikov v naravnem pripustu

9. Pregled na levkozo:

- 5% osnovne goveje črede KK Ptuj
- bikov v Osemenjevalnem središču OZVŽ Ptuj
- bikov v naravnem pripustu

10. Pregled na leptospirozo

- bikov v Osemenjevalnem središču OZVŽ Ptuj
- 20% vseh še nepregledanih plemenskih živali v govedorejskih obratih KK Ptuj
- 20% vzorcev krvi plemenskih prašičev v obratih KK Ptuj, KZ in zasebnih obratih
- vseh športnih konj v Konjeniškem klubu Ptuj in v zasebnem vzrejališču v Starošincah enkrat letno, najmanj 50 dni pred morebitnim tekmovanjem

11. Pregled na kužno malokrvnost in theilerozo kopitarjev

- vseh žrebcev plemenjakov na območju občine Ptuj

12. Pregled na hudo gnilobo čebelje zalege, pršičavost, nosemavost in varoozo do 30. 4. 1994

- vseh čebeljih družinah plemenilnih postaj
- vseh čebeljih družin vzrejevalcev matic

13. Pregled postrvi - mladic na vrtoglavost in virusno hemoragično septikemijo od 1. junija do 31. decembra 1994; na virusno hemoragično septikemijo postrvi je treba preiskati plemenske jate postrvi do 15. februarja 1994.

14. Na spomladansko viremijo, eritrodermatitis in vnetje ribjega mehurja pri krapih je treba do 15. maja 1994 preiskati krape iz registriranih rej, ki se vlagajo, prodajajo ali prevažajo. Mladice krapov je treba preiskati do konca leta 1994.

15. Patoanatomske in bakteriološke preiskave vseh živali, sumljivih na kužne bolezni, ki se zatirajo po zakonih.

7. člen

Diagnostične preiskave in odvzem vzorcev za diagnostično preiskavo opravi OZVŽ Ptuj - Veterinarstvo, razen preiskav:

- zadnja kontrolna tuberkulinizacije v okuženih prašičerejskih obratih
- laboratorijske preiskave na steklino
- laboratorijske preiskave na brucelozo, krvi bikov in prašičev ter semena bikov in patoanatomsko sumljivih zajcev
- laboratorijske preiskave na levkozo
- laboratorijske preiskave na klamidiozo
- preiskave na IBR, IPV, vibriozo, trihomoniazo
- preiskave krvi na kužno malokrvnost
- bakteriološke in parazitološke preiskave čebeljih družin vzrejevalcev matic in plemenilnih postaj
- preiskave krapov in postrvi,

ki jih opravi Veterinarska fakulteta Ljubljana.

Tuberkulinizacijo 80% reprezentativnega vzorca plemenic na prašičerejski farmi KK Ptuj opravi obratna veterinarska ambulanta.

8. člen

Stroški za vakicinacije in ugotavljanje kužnih bolezni po tej odredbi gredo v celoti v breme posebnega računa za zdravstveno varstvo živali proračuna občine Ptuj, razen stroškov za:

- vakcinacijo psov proti steklini in dehelmintizacijo psov
- vakcinacijo domačih živali proti steklini na okuženem ali ogroženem območju
- vakcinacijo prašičev proti kugi, ki se hranijo s pomijami
- vakcinacijo plemenskih kuncev proti miksomatozi in hemoragični bolezni kuncev
- vakcinacijo govedi proti bovini trihofitiji
- tuberkulinizacijo in serološke preiskave krvi na brucelozo, leptospirozo ter preglede na ostale kužne bolezni ob kupoprodaji plemenskih prašičev
- odvzem vzorcev krvi in pregled na klamidiozo
- pregled športnih konjev na leptospirozo,

ki gredo v breme lastnika.

9. člen

Ta odredba začne veljati dan po objavi v Uradnem vestniku občin Ormož in Ptuj.

Številka: 326-9/94-5

Datum: 16/2-1994

Predsednik IS SO Ptuj:
Branko Brumen, s. r.

Uradni vestnik občin Ormož in Ptuj izhaja praviloma enkrat mesečno, in to v četrtek. Naročniki Tednika ga prejmejo brezplačno, naročniki posameznih številk pa le skupaj s Tednikom. Izdajatelj: Zavod Radio-Tednik Ptuj, Raičeva 6. Ureja uredniški odbor - odgovorni urednik Franc Potočnik. Sedež uredništva: Ptuj, Mestni trg 1. Tiska GZP Mariborski tisk, Tržaška 14, Maribor.

Peki in motelovci so zadovoljni

Letošnje pustne prireditve so pokazale, da se Ptujčani radi odzivajo, če se jim ponudi kakovost. Prireditve v šotoru so bile letos v resnici tisto, kar si je večina želela. V desetih dneh je šotor gostil več tisoč ljudi.

Motel Podlehnik, ki je skrbel, da obiskovalci niso bili lačni in žejni, se je za delo v šotoru posebej pripravil. Vsak dan je za goste skrbelo od osem do petnajst natakarjev in kuharjev, ob konicah do dvajset. Na veliki sobotni pustni ples so nekaj delavcev pridobili tudi iz drugih Petrolovih obratov. Gostom so postregli na pokritih in pustu primerno aranžiranih mizah. Pustna oblačila so oblekli tudi natakarji in drugi, ki so skrbeli za obiskovalce šotora. Kot je povedal direktor motela Podlehnik **Franc Hercog**, so s prometom zadovoljni, le mraz jim je zadnje dni nekoliko zagodel.

V ptujskih pekarnah in slaščičarnah so v petih najbolj pustnih dneh delali v dveh podaljšanih izmenah, da so lahko izpolnili vsa naročila. Lani so od petka do torka spekli 125 tisoč krofov, v zadnjem letu pa se je povpraševanje po tem pecivu izredno povečalo. Januarja so jih na primer spekli 75 tisoč, še pred leti pa jih je bilo največ do 25 tisoč ob pustu. Sedaj skoraj ni dneva, da jih ne bi spekli okrog 2000. Krofe so letos pekli v pekarni v Blagovnici Mercator, v slaščičarni v Lackovi ulici in v pekarni na Rogozniški cesti. Od petka do torka so v proizvodnji delali tudi režijski delavci z direktorico **Eriko Mihelač** vred. Napekli so kar 152.000 krofov.

Motelovci in peki so zadovoljni s pustnim prometom. V kratkem pa naj bi poglobljeno oceno 34. kurentovanja predstavil tudi organizacijski odbor. *(MG)*

JEKLO TEHNA
PC NATURA
Ptuj, Svržnjakova 2
☎ 062 776-361

natura

Roman SEKA
mobitel 0609 616 180

- KEMIKALIJA

- PRODAJA NA DEBELO V TRANZITU, VIDEM 1 tel/fax 062 764 115
- SAMOPOSTREŽNA TRGOVINA, VIDEM 1 tel. 062 764 352
- SAMOPOSTREŽNA TRGOVINA, PACINJE 2 tel. 062 795 148
- OKREPČEVALNICA, PACINJE 2 tel. 062 795 148

UGODNO - BARVE - LAKI

AKCIJA

PLENICE PAMPERS	ULTRA	1760,00
PLENICE PAMPERS	PHASES	1850,00
PLENICE PAMPERS	UNI 3-6 KG	486,00
PLENICE PAMPERS	UNI 8-18 KG	600,00
PAMPERS BABY DRY		1850,00

WC PAPIR CARLINA BELI	10/1	159,90
WC PAPIR CARLINA KREP	8/1	129,90
VLOŽKI ONA 1	10/1	39,90
VLOŽKI ONA 5	10/1	49,90
ARIEL ULTRA KONC.	3 KG ZA 5 KG	1585,00
ARIEL COLOR KONC.	2 KG ZA 3 KG	1499,00
DASH ULTRA KONC.	2 KG ZA 3 KG	1199,00
ARIEL	2,4 KG	1099,00

PERSIL	3 KG	998,40
WAISER RIESE	3 KG	849,90
PRALNI PRAH - MOJ	3 KG	330,00
MEHČALEC - MOJ	4l	299,40
ZA POMIVANJE POSODE - DAMINA PIATI 1,5l		198,00

NOVO! PRALNI PRAH, KI ODSTRANJUJE OLJNE MADEŽE, RDEČILO ZA USTNICE ...
VIZIR ULTRA KONC 2 KG ZA 3 KG 1390,00 IN ŠE IN ŠE

AŠH
AVTO ŠOLA "HERAK"
RENT A CAR
Rimska pl. 16, 62250 Ptuj
Tel.: 062/771-431

BODOČE VOZNIKE MOTORNIH VOZIL OBVEŠČAMO, DA PRIČNEMO S TEČAJEM CESTNOPROMETNIH PREDPISOV ZA A, B, E k B KATEGORIJO V PONEDELJEK, 7. MARCA 1994, OB 16. URI V UČILNICI TEHNOSERVISA PTUJ, ORMOŠKA 29.

PREDAVA G. HINKO MAGDALENC.

Prijave in informacije na tel.: 771-431 in 772-421, mobitel 0609 616-352
PRIPOROČA SE AVTO ŠOLA "HERAK".

žerak
MESO • IZDELKI
podlehnik
tel.: (062) 768 140
fax: (062) 768 154

UGODNA PONUDBA

• svinjske polovice brez glave in sala (samo v Podlehniku)	340 SIT/kg
• svinjske polovice brez maščobe (samo v Podlehniku)	420 SIT/kg
• svinjski kare	510 SIT/kg
• klobase za kuhanje	330 SIT/kg
• posebna in pariška salama	395 SIT/kg
• prekajena šunka in vrat brez kosti	726 SIT/kg

Priporočamo vam tudi vse vrste svežega mesa (junečje, telečje, svinjsko, perutninsko, ...), obdelanega na makro in mikro konfekcijo, ter mesne izdelke iz lastne proizvodnje po zelo ugodnih cenah: šunkarico, donačko in dravinjsko salamo, pečeno mesno slanino, prekajene krače in jezike, hrenovke, pečenice ....

PRIHRANEK DENARJA - NAKUPI V MESNICAH ŽERAK!

KMETIJSKI KOMBINAT Ptuj

TEHNOSERVIS

Ormoška 29, Ptuj, ☎ 062/772-421, 062/772-523 fax: 062/773-331

NOVO V TEHNOSERVISU

- PRODAJA TRAKTORJEV
ZETOR, TOMO VINKOVIČ, UNIVERZAL TORPEDO-DEUTZ IN DRUGI
NA LEASING

- PRODAJA KMETIJSKE MEHANIZACIJE
SIP, TEHNOSTROJ, PAN-AGRA, STROJNA IN DRUGO
NA LEASING

- PRODAJA TRKTORJEV TORPEDO-DEUTZ
NA KREDIT

- PRODAJA SEMENA JAREGA JEČMENA SORTE CHERRY IN CARMEN (JEČMEN JE PAKIRAN V VREČAH PO 50 KG)
CENA: 55 SIT ZA KG BREZ PROMETNEGA DAVKA

TEHNOSERVIS NASLOV ZA POPOLNE USLUGE

INVESTIRANJE V ZAKLADE SE VEDNO IZPLAČA

ZAKLADNICA TISOČLETIJ - MESTO PTUJ JE OBOGATENO ŠE Z ENIM ZAKLADOM

OB TERMALNIH VRELCIH V TERMAH PTUJ SMO ZGRADILI APARTMAJSKO NASELJE IN SODOBEN POSLOVNO TRGOVSKI CENTER

vabimo k nakupu:
POSLOVNIH PROSTOROV:
Naprodaj so lokali v treh samostojnih objektih in različnih velikosti od cca 15 m² do 240 m², namenjeni so za vse vrste poslovnih dejavnosti kot so: trgovina, gostinstvo, agencije, frizer, kozmetika, predstavništva, ordinacije, pisarne itd.

APARTMAJEV:
V apartmajskem naselju so zgrajena počitniška stanovanja v vilah in apartmajskem hotelu različnih velikosti od 29 m² do 72 m².

Lokali so izgrajeni do t.i. Četrte gradbene faze, apartmaji pa so opremljeni v celoti.

CENE m² SO PRIVLAČNE, ZATO NE ODLAŠAJTE Z NAKUPOM. MOŽNOST KREDITIRANJA.

Informacije in prodaja:

T•E•R•M•E PTUJ

TERME PTUJ, Pot v toplice 9
62250 Ptuj, tel.: 062/772-247, 771-782

POIŠČITE TUDI VI SVOJO POSLOVNO PRILOŽNOST V OKVIRU RAZVOJA TERM PTUJ.

S PREDSTAVITVE CENTRA ZA PODJETNIŠKO SVETOVANJE

Korak naprej v spodbujanju razvoja podjetništva

Ptujski izvršni svet s svojim Sekretariatom za gospodarstvo, Obrtna zbornica Ptuj in podjetniški inkubator Alin, ki je nastal leta 1991 v okviru prestrukturiranja Taluma Kidričevo, so ob finančni pomoči Ministrstva za gospodarske dejavnosti Republike Slovenije v znesku 1,5 milijona tolarjev ustanovili Center za podjetniško svetovanje Ptuj s sedežem na Slomškovi 13 v Ptuju (bivša občina). Temeljni cilj ustanovitve centra je spodbujanje razvoja ter pospeševanje in usmerjanje malega gospodarstva v ptujski občini.

Gre za eno od dejavnosti bodočega Biroja za strateško-tehnološki razvoj Bistra. Ptujska občina se je že zelo zgodaj z usmerjenimi aktivnostmi vključila v procese oživljanja podjetništva. Sprejela je razvojne usmeritve podjetništva v občini do leta 2000, v okviru razvojnega sklada pa letno nameni za spodbujanje razvoja podjetništva najmanj milijon nemških mark v tolarski protivrednosti. S tem denarjem je doslej spodbudila nastanek tisoč novih delovnih mest. V letu 1995 naj bi delež podjetništva v strukturi družbenega proizvoda občine dosegel 15 odstotkov, leta 2000 pa že trideset.

Predstavitve delovanja Centra za podjetniško svetovanje Ptuj so se prejšnji petek, 11. februarja, udeležili predstavniki ministrstva za gospodarske dejavnosti, območne gospodarske zbornice ustanoviteljev, Kreditne banke Maribor in Ljubljanske banke, ki sta prav tako podprli ustanovitev centra, Zavoda za zaposlovanje in nekateri drugi. Predsednik ptujskega izvršnega sveta in predsednik upravnega odbora centra **Branko Brumen** je povedal, da je temeljni cilj ustanovitve centra korak naprej v spodbujanju razvoja podjetništva v občini, kvaliteta pa je tudi v tem, da bodo podjetniki potrebne informacije za svoje delo poslej dobivali na enem mestu.

Član upravnega odbora centra, sicer pa direktor podjetniškega inkubatorja Alin **Darko Vidovič** je podrobneje predstavil vsebino dela centra. Podjetnikom bo ponujal poslovne informacije, svetoval in pomagal pri pridobivanju kapitala, pri izdelavi poslovnih načrtov in preverjanju poslovnih idej, na zakonodajnem in davčnem področju, ena od zelo pomembnih dejavnosti centra je tudi svetovanje s področja kakovosti in tehnologije, kar je še posebej pomembno v prizadevanjih za izboljšanje trženja in pri menjavi s tujino ter v zunanjetrgovinskem poslovanju.

Primož Pohleven z ministrstva za gospodarske dejavnosti Republike Slovenije je predstavil oblike spodbujanja podjetništva na državni ravni, ki bodo letos dobile novo kakovost. Pomoč ministrstva za malo gospodarstvo bo kakovostnejša in drugače zastavljena. V okviru novega dela državnega proračuna bo več denarja za zagotavljanje novih delovnih mest. Z delom tega denarja bo razpolagalo ministrstvo za delo in ga bo uporabljalo za oblike socialne pomoči, ministrstvo za gospodarske dejavnosti pa ga bo namenilo delodajalcem za vse oblike novega zaposlovanja. Ena od pomembnejših letošnjih pridobitev bo tudi sklad za tehnološki razvoj za razvoj visoko tehnoloških, a tudi rizičnih podjetij, ki bodo motor razvoja, ne pa zgolj preživetja. Zaživeli pa naj bi tudi rizični skladi.

Predsednik ptujske Obrtne zbornice **Roman Tomanič** si je v imenu obrtnikov in podjetnikov zaželel več poceni kapitala za razvoj podjetništva, ki ga v tem trenutku ni. **Mag. Štefan Čelan**, svetovalec za razvoj pri ptujskem izvršnem svetu in vodja projekta Revit, je govoril o tem, zakaj je potreben biro za strateško-tehnološki razvoj, ki bo v začetnem obdobju delovanja prek projektov prenašal znanje z univerz in institutov v malo gospodarstvo. Vprašanje cenene delovne sile, ki danes muči marsikaterega podjetnika, je v bistvu problem uvedbe vrhunske tehnologije pri nas. Ustanovitev centra za podjetniško svetovanje je podprl tudi predsednik občine **Vojteh Rajher**.

Petkovo predstavitev centra za podjetniško svetovanej v Ptuju so končali z ogledom prostorov na Slomškovi in hiše Kager, ki v bivših prostorih Mizarstva Žaga Jelka Kmetijskega kombinata Ptuj proizvaja montažne hiše za nemški trg.

MG

Prepleskani znak zavedel šoferja

V četrtek, 10. februarja, se je na Zagrebški cesti v Ptuju zgodila neobičajna prometna nesreča, ko je italijanski vlačilec z vrhom hladilnika zadel v železniški most in se prevrnil na bok. Tovornjak je bil prazen, namenjen v Perutnino po njihove izdelke. Telesnih poškodb v tej nesreči ni bilo, nastala pa je večja materialna škoda.

Popravljen prometni znak je zavedel šoferja visokega tovornjaka

Gre za ponovno opozorilo, da je podvoz na Zagrebški cesti - pri perutninski klavnici - prometno ozko grlo, ki ga domači šoferji sicer poznajo in upoštevajo, tuji pa občasno ne, zato je bila to že druga podobna nesreča na tem mestu v obdobju enega leta.

Gre pa v zadnjem primeru za še eno zgodbo, ki so jo zakuhali nepridipravi. Po besedah italijanskega šoferja je bil namreč vzrok nesreče v tem, da je ob pogledu na prometni znak na mostu menil, da je njegova višina 5 metrov, in mirno zapeljal podenj. Pozneje je sicer ugotovil, da je nekdo z belo barvo premazal petico in višino mostu s 3,5 metra povišal na 5 metrov. Toda to je že zgodba, s katero se verjetno ukvarja policija.

Na direkciji za gospodarsko infrastrukturo smo izvedeli, da je podvoz na Zagrebški cesti v letošnjem letu predviden za sanacijo in da te dni že izbirajo izvajalca del. Poleg zgraditve pločnikov bodo cestišče poglobili in tako visokim tovornjakom omogočili varnejšo vožnjo, obenem pa bodo verjetno uredili odvajanje meteorske vode, ki ob vsakem večjem dežju poplavi cesto pod železnim mostom in ovira promet.

JB

Železničarji so ugotovili, da je proga premaknjena le za kak milimeter

PROTESTI PODJETNIKOV POSAMEZNIKOV

Povečani stroški dela

Slovenski zasebniki ugotavljajo, da bo novi pravilnik o vodenju poslovnih knjig, ki se uporablja od prvega januarja letos in prinaša še dve dodatni evidenci (knjigo prejemkov in izdatkov - blagajniško knjigo - ter knjigo terjatev in obveznosti), povečal stroške dela ob nekaterih novih dajatvah. Po stari zakonodaji je večina zasebnikov lahko sama vodila poslovne knjige, po novi pa tega zaradi zahtevnosti ne bo zmogla.

Kot je povedal podpredsednik izvršilnega odbora Obrtne zbornice Slovenije Roman Tomanič, so v zbornici že pred sprejemom dokazovali, da bodo dodatne evidence prinesle le dodatno administrativno delo brez rezultatov. Prepričani so, da bi bil novi pravilnik sprejemljiv, če bi črtali evidence - knjigo prejemkov in izdatkov ter knjigo terjatev in obveznosti.

Obrtniki pa negodujejo tudi zaradi novega zakona o dohodnini. Mnenja so, da je obdavčevanje dobička za zasebnike nespodbudno, za državo pa dolgoročno neučinkovito. Z novim zakonom se širijo možnosti za razmah sive ekonomije. Ta med drugim omogoča vsem zniževanje davčne osnove brez dokumentacije - računov. To pomeni, da državljani za izdelke in storitve računov ne bodo zahtevali, kar je škodljivo za gospodarstvo. Delo po pogodbah je po novi zakonodaji praktično onemogočeno, dajatve so absolutno previsoke. Za posamezne izjemne primere bi morali predpisati nižje dajatve. Materialni stroški po pogodbenem delu ne bi smeli biti obdavčeni.

Nezadovoljstvo zaradi omenjenih problemov bo, kot kaže, preraslo v organiziran protest slovenskih zasebnikov.

MG

OD POMLADI DO JESENI

Radgonski sejmi

(STA) V Gornji Radgoni letos načrtujejo vrsto sejemskih prireditev: med drugim bo od 22. do 27. marca sejem Pomlad '94, na katerem bodo predstavili izdelke s področja kmetijstva, gradbeništva in široke potrošnje. Deveti mednarodni sejem embalaže, tehnike pakiranja in transporta Impak '94 bo od 6. do 9. junija, tretji mednarodni kmetijsko - živilski sejem bo od 20. do 28. avgusta, v prvi polovici novembra pa bo v Gornji Radgoni še mednarodni sejem sadja in vrtnin Sadje 94.

PTUJSKI KORANTI V LILLEHAMMERJU

V podporo smučarjem in za promocijo Slovenije

Skupina korantov, ki deluje kot sekcija pri Smučarskem klubu Ptuj, je že stalna spremljevalka zimskih olimpiad. Po Sarajevu, Calgaryju in Albertvillu je Lillehammer že njihova četrta zimska olimpiada.

Kot nam je pred sobotnim odhodom povedal vodja projekta potovanj korantov pri Smučarskem klubu Ptuj **Borut Bernhard**, je v Lillehamer letos potovalo 22 članov, od tega več kot polovica korantov. Naše smučarje in skakalce bodrijo zadnjih pet dni tekmovanj, ki so za naše smučarje nova priložnost, da zablestijo v polnem sijaju. Seveda si skupaj z njimi želijo, da bi se kateri ovenčal z medaljo.

Kot že tolikokrat doslej so odšli na pot brez uradnega žegna in podpore institucij Slovenije, ki so odgovorne za njeno promocijo. Ves propagandni material so si namreč nabavili sami. V Lillehammer so potovali v sodelovanju s turistično agencijo Venetus iz Maribora in ob pomoči sponzorjev, s tem da so veliko prispevali tudi sami in da so si za obisk Norveške vzeli dopust.

Kot že večkrat doslej jih imajo v zobeh najbolj tisti, ki njihovega poslanstva nočejo in ne želijo razumeti. Boljše kot graditi je podirati, o tem, da smo vsi polni besed o promociji Slovenije, izvajamo pa jo s figo v žepu, pa nikomur mar. Da je za to potrebno izrabiti vsako priložnost, potrjujejejo nedavne "ugotovitve" Francozov in Angležev, ki so prepričani, da je pri nas vojna in da nimamo kaj jesti. Sponzorji, kot so Petrol, Zavarovalnica Triglav, Belinka iz Ljubljane, Merkur iz Kranja, Kovinotehna iz Celja in Pinus iz Rač ter nekateri drugi, so že vedeli, kam dajejo denar, ko so podprli korante iz Smučarskega kluba Ptuj.

MG

Šola kletarjenja v Juršincih

OCENILI VEČ KOT 50 VINSKIH VZORCEV ● DOSEŽEN POMEMBEN STROKOVNI NAPREDEK

Zima je že po tradiciji najprimernejši čas za dopolnilno izobraževanje v kmetijstvu. Tega se zavedajo tudi pri Društvu vinogradnikov in sadjarjev Ptuj, ki je ob koncu preteklega tedna organiziralo v sodelovanju s Kmetijsko svetovalno službo pri Obdravskem zavodu za veterinarstvo in živinorejo prvo izmed letošnjih šestih strokovnih predavanj.

V domu trsničarjev v Juršincih je magister Tone Vodovnik iz Kmetijskega zavoda Maribor zbranim povedal marsikaj zanimivega o kletarjenju, nekaj svetovalnih vložkov iz prakse pa jim je posredoval tudi Franjo Jager, bivši direktor mariborskega Vinaga.

Dom je bil skoraj pretesen za vse, ki so prinesli s seboj tudi več kot 50 vinskih vzorcev za pokušino in v strokovno ocenitev. Poleg Toneta Vodovnika in Franja Jagra so k ocenitvi vzrocev pritegnili še domačine Ivana Čeha, Janeza Druzoviča in Janka Matjašiča. Gledali so vinček, ga vonjali in pokušali ...

Komisija med ocenjevanjem vinskih vzorcev v Juršincih.

Obveljala je končna ocena, da je pri kletarjenju opazen zelo kakovosten napredek. Predsednik komisije mag. Tone Vodovnik je rekel: "Zelo malo vzorcev izhaja iz osnovne šole kletarjenja, večina jih je že v višji in visoki šoli kakovosti."

JOS

Ptuj obiskali predstavniki Sveta Evrope

V soboto, 12. februarja, so bili v Ptuju predstavniki Sveta Evrope za področje kulture. Po sprejemu v Mestni hiši so si ogledali nekatere ptujske kulturne zanimivosti. Bogastvo ptujske kulturne dediščine jih je izjemno navdušilo, na velikem karnevalskem plesu v šotoru pa niso mogli skriti navdušenja nad našimi koranti in tudi tujimi folklornimi skupinami, ki so nastopile na letošnjem kurentovanju. Predstavnik iz Švedske je ob tej priložnosti izjavil, da česa takega, kot imamo v Ptuju, še ni videl. Ni kaj, s kulturo smo že v Evropi.

MG

S sprejema v Mestni hiši. **Foto: Kosi**

INTER ALARM ZA LJUDI V STISKI

Halo, pomoč - projekt zdravega mesta

Sekretariat za dru-žbene dejavnosti občine Ptuj je skupaj s podjetjem Inter Alarm iz Lenarta 9. februarja organiziral predstavitev sistema Halo, pomoč.

Kot je na predstavitvi povedal **Žarko Markovič** iz Sekretariata za družbene dejavnosti občine Ptuj, je v celotnem projektu Zdravo mesto, ki ga uresničujejo podjetja, institucije, društva in nekateri drugi, našlo svoje mesto tudi podjetje Inter Alarm iz Lenarta s sistemom *Halo, pomoč* za ljudi v stiski, ki potrebujejo zanesljivo pomoč v zelo kratkem času. Prve predstavitve, ki je bila nadvse uspešna, so se udeležili predstavniki društev za boj proti sladkorni bolezni, slepih in slabovidnih, invalidov, za cerebralno paralizo, za zdravje srca in ožilja, bolnišnice in nekaterih drugih.

S strani izvajalca sta delovanje sistema predstavila solastnik podjetja Inter Alarm iz Lenarta **Marko Banič** in direktor podjetja Inter Alarm - tehnično fizično varovanje Ptuj **Maks Menoni**. Sistem *Halo, pomoč* je v svetu zelo razvit, pri nas pa ga šele uvajajo. Sprejemno-alarmni center, ki je pogoj za delovanje sistema, so v Ptuju uredili že pred letom dni. V bistvu bi lahko delo že začeli, saj ni potrebno drugega kot zanj pridobiti ljudi.

Za delovanje sistema *Halo, pomoč* potrebujemo poseben telefonski aparat za klic na pomoč, ki je priključen na obstoječo telefonsko omrežje. Namenjen je ostarelim, invalidom in bolnim, ki živijo sami in občasno ali izjemoma potrebujejo pomoč na domu. S telefonom za klic na pomoč uporabnik sam pokliče na pomoč, v nekaterih primerih pa to samodejno opravi naparava. Klic lahko sprožimo z brezžičnim sprožilom, na primer kar s stal, iz postelje ali naslonjača, od koder se lahko brez slušalke v rokah pogovarjamo z osebo na drugi strani žice. Ta oseba je lahko kdo od svojcev, sosed ali dežurna osebna v sprejemnem centru službe *Halo, pomoč,* ki organizira pomoč na domu. Na sistem *Halo, pomoč* se lahko priključijo tudi tisti brez telefona: zadostuje sosedov telefon, saj tipka deluje tudi na razdalji 40 metrov.

Ker je že prva predstavitev zelo uspela, so se v Inter Alarmu na pobudo sodelujočih odločili, da bodo vsem društvom, potencialnim uporabnikom in drugim poslali brošure s podrobno predstavitvijo sistema. V občinskem Sekretariatu za družbene dejavnosti pa bodo preučili možnosti, da bi se čim več ljudi vključilo, tudi tisti, ki jim materialne možnosti tega ne dopuščajo. Sicer pa si je aparat možno kupiti na kredit ali ga najeti. Mesečna najemnina za delo in vzdrževanje sistema je 30 nemških mark v tolarski protivrednosti. V Mariboru bo na primer samo bolnišnica za vpeljavo tega sistema namenila 17 milijonov tolarjev.

Aparate za klic na pomoč bodo dobili vsi bolniki, ki ga potrebujejo. Ob vključitvi v sistem bodo za vsakega uporabnika vnesli zelo natančna navodila, kako ukrepati v določenih primerih. V ptujski bolnišnici se bodo o vključitvi odločili po predstavitvi sistema. Direktor dr. **Lojze Arko** jer povedal, da čakajo na konkretno ponudbo podjetja Inter Alarm.

Vključitev vsakega zainteresiranega v sistem Halo, pomoč pomeni novo kakovost življenja. Inter Alarm pa se že tudi pogovarja z zavarovalnico o njenem financiranju sistema.

MG

KREDITNA BANKA MARIBOR V ORMOŽU TRIDESET LET

Prireditve ob jubileju

VEČ KOT POLOVICA PRIVARČEVANIH SREDSTEV V DEVIZAH * LANSKO LETO 1700 KREDITNIH POGODB * PRVIM DESETIM IMETNIKOM HRANILNIH VLOG IN ŽIRO RAČUNOV ZLAT SPOMINSKI TOLAR

18. februarja je minilo 30 let, odkar je v prostorih ormoške SDK pričela delati takrat še Komunalna banka, ki se je leta 1965 preimenovala v Kreditno banko Maribor. Poslovanje je pričela ena delavka, **Ljubinka Debeljak** (i so se je ob jubileju spomnili s šopkom rož) s hranilnimi vlogami in žiro računi obrtnikov. Še istega leta je banka zaradi razširitve poslovanja zaposlila vodjo ekspoziture Ormož **Franca Plavca** in nekoliko kasneje še **Ano Irgl**. Ob koncu 1964. leta si je pridobila že okoli 180 komintentov s hranilnimi vlogami in 23 žiro računov obrtnikov.

Z leti se je poslovanje in zaupanje varčevalcev povečalo, raznovrstnejša pa je postala tudi bančna ponudba. Tako so 1967. leta v banki pričeli sprejemati tudi devizne vloge ter odobravati kredite. Zaradi razširitve poslovanja so postali prostori banke pretesni in 1975. leta se je ormoška ekspozitura preselila v nove prostore na Ptujski cesti, kjer še vedno poslujejo. Leto dni kasneje so pričeli delati tudi v Središču ob Dravi, kjer so odprli agencijo z dvema zaposlenima.

V zadnjih letih so v ormoški ekspozituri uvedli mnoge novosti in dejavnosti. Tako so poleg stanovanjskih in potrošniških kreditov začeli obravnavati kratkoročne in dolgoročne kredite za obrtnike in kmetovalce, uvedli več oblik varčevanja, prodajajo in odkupujejo obveznice, sklepajo pogodbe o deponiranju sredstev na vpogled za podjetja, sodelujejo pri kratkoročnem kreditiranju podjetij in izplačujejo devizne dnevnice za podjetja. V letih 1992 in 1993 so občanom pomagali tudi pri izpolnjevanju obrazcev za napoved dohodnine, pri pridobivanju novih deviznih in tolarskih varčevalcev pa so uvedli stimulativne obrestne mere. V letu 1992 so s številnimi trgovinami v Ormožu sklenili pogodbe za plačevanje s plačilno kartico ACTIVA in hkrati pričeli to kartico izdajati imetnikom tekočih računov. Zadnja pridobitev ormoške ekspoziture pa je bankomat in zamenjava vseh kartic lastnikom tekočih računov za kartico bankomat.

"Ob koncu lanskega leta je bilo 580 milijonov tolarjev privarčevanega denarja, od tega 65 odstotkov v devizah. Več kot polovico sredstev, to je 339 milijonov tolarjev, smo namenili kreditiranju. Rezultat tridesetletnega poslovanja naše ekspoziture je 3400 imetnikov tekočih računov, 8200 imetnikov hranilnih knjižic, 5100 deviznih računov, 2600 žiro računov, 550 tolarskih računov tujcev, 750 imetnikov kartic ACTIVA, 50 prodajnih mest za ACTIVO v Ormožu, pet pogodb za menjalnice v Ormožu in 1700 sklenjenih kreditnih pogodb v letu 1993," je na kratko povzela delo **Milica Križe**, vodja ormoške ekspoziture KB Maribor.

Ob 30 letnici je bila konec minulega tedna v Ormožu vrsta prireditev. Pričele so se minuli četrtek s koncertom New Swing Quarteta v ormoški cerkvi. Ob tej priložnosti je predsednik uprave banke **mag. Andrej Hazabent** izročil **dr. Petru Gašpariču**, direktorju ormoškega zdravstvenega doma, večjo vsoto denarja za človekoljubne namene; porabili ga bodo za bolnike in invalide.

Na petkovem poslovnem srečanju je mag. Andrej Hazabent poudaril, da bo 1993. leto nedvomno ostalo zapisano v zgodovini razvoja Kreditne banke Maribor kot leto posebnega pomena - kot leto poslovne, organizacijske in kapitalske preobrazbe banke. "Kreditno banko Maribor bomo razvijali kot vseslovensko, univerzalno banko z ambicijo, ostati ena izmed vodilnih slovenskih bank z močno vpetostjo v evropski bančni prostor," je posebej poudaril.

22-članski kolektiv banke v Ormožu ob 30-letnici obstoja ekspoziture. *Foto: Ema Žalar*

Jakobu Vaupotiču, Alojzu Ivanušu, Antonu Janežiču, Zvonku Vnučecu, Romanu Žabotu in Danici Bešvir (vsi so iz Ormoža), **Francu Cvetku in Jakobu Bešvirju** iz Trgovišča ter **Justini Drvar** iz Obreža in **Rudolfu Jaklu** iz Središča ob Dravi, najzvestejšim varčevalcem iz leta 1964, so izročili spominski zlatnik, ki je bil izdan ob osamosvojitvi Slovenije.

Prireditve ob 30-letnici ormoške ekspoziture Kreditne banke Maribor so sklenili v petek popoldan s priložnostnim koncertom Pihalnega orkestra Ormož in kvizom za varčevalce, ki ga je vodila Ida Baš.

Vida Topolovec

ZDRUŽENJE KATOLIŠKIH ŠTUDENTOV AMOS

Drugačnapočastitev kulturnega praznika

Pred kratkim ustanovljeno Združenje katoliških študentov Amos iz Maribora je ob slovenskem kulturnem prazniku pripravilo okroglo mizo. Ker menijo, da je prav ta dan primeren, da se pogovarjamo tudi o politični kulturi, so svoje srečanje naslovili *Politika - stvar drugih ?!*

Politika in kultura se tesno povezujeta. Kulturni delavci so še vedno odvisni od naklonjenosti politikov tako na lokalni kot na državni ravni. Politiki so javnosti vedno na očeh, v naši državi pa se srečujemo s pomanjkanjem kulturnega političnega dialoga in moralne odgovornosti.

Gost večera, ki je odgovarjal na številna vprašanja, je bil republiški minister za obrambo **Janez Janša.** Zanimanje je bilo veliko, saj so mladi in tudi malo manj mladi do zadnjega kotička napolnili škofijsko avlo na Slomškovem trgu 20 v Mariboru. Ministru Janšu so postavljali številna vprašanja, od tega, kakšna je trenutna politična klima, o strankarskem delovanju, o odnosih s sosednjo Hrvaško do podpisa Partnerstva za mir.

Janez Janša je med drugim povedal, da Slovenija še danes na vseh področjih občuti škodo, ki jo je povzročil bivši sistem, vendar bo to popravil le čas in življenjsko okolje sedanjih generacij.

Vse navzoče je zanimalo njegovo mnenje v zvezi z ovadbo mag. Dušana Požarja zaradi utemeljenega suma vpletenosti v mariborsko afero z orožjem. Janša je v zvezi s tem povedal: "Gospod Požar je že leta 1991 pisal, da se Slovenija ni osamosvojila legalno, da je kršila zakone ter da je to neke vrste kriminalno dejanje. To stališče je zagovarjal tudi na sestanku zveznih tožilcev, pa je kljub temu še vedno ostal tožilec. In ta zadnja ovadba, ki ni bila prava ovadba, je temeljila (v tistem delu, ko govori o kršenju resolucije OZN) na dokumentaciji, ki jo je poslalo naše ministrstvo preko kriminalistične službe v Maribor. Ko se je to orožje odkrilo, je za potek preiskave bilo zelo pomembno, da se ugotovi tranzit orožja in vojaške opreme skozi Slovenijo v

Slovenski obrambni minister Janez Janša je med Mariborčani zelo priljubljen, saj so mnogi želeli njegov podpis. *Foto: MS*

času, ko je bilo le-to na letališču v Mariboru. Naše ministrstvo in ministrstvo za notranje zadeve sta vso zbrano dokumentacijo poslali sodišču. Ovadba višjega mariborskega tožilca Požarja, ki je bilo poslana v Ljubljano, je zavržena, kajti bila je brez dokazov - le podlo podtikanje. To je na podlagi znanega Požarjevega stališča, da je bila osamosvojitev Slovenije nelegalna in da smo kršili zakonodajo. Obtožba je brezpredmetna in v neki 'normalni' državi kaj takega, kot je storil Požar, ne bi bilo mogoče.

Po osamosvojitvi ni prišlo do nobenih sprememb. Po nekaterih zgradbah niso tega pokazali niti na zunaj, saj niti stare napisne table niso zamenjali. Sedanjim kadrom se po zdajšnji zakonodaji misli podaljšati mandat dosmrtno, kar pomeni, da nekomu, ki je bil pred petnajstimi leti po takratnih moralno-političnih kriterijih izbran in je pozneje mandat vsaka štiri leta obnavljal, mandat brez ponovnega preverjanja velja tudi v sedanji državi," je sklenil Janez Janša.

M. Slodnjak

PTUJSKA TRŽNICA

Kdo prodaja in kdo oblikuje cene

Velikokrat je v Ptuju slišati pritožbe čez ponudbo na tržnici. Da je ena najdražjih v Sloveniji, da na njej lahko prodaja vsak, če ima dovoljenja ali ne, in da je na njej veliko preprodajalecv. In tudi vprašanja, zakaj ni na njej več zelenjeve in sadja domačih proizvajalcev.

Najbrž se je zato poslanec Ljudske stranke **Ivan Vogrinec** že lani junija odločil, da je zastavil poslansko vprašanje glede prodaje zelenjave in sadja na ptujski tržnici. Šele decembra lani pa mu je ptujska tržna inšpektorica **Marija Ljubec** odgovorila, a je odgovor prišel na poslanske klopi šele za ponedeljkovo zasedanje ptujske skupščine.

V odgovoru inšpektorica Marija Ljubec navaja, da imajo vsi, ki prodajajo zelenjavo in sadje na ptujski tržnici, slovensko državljanstvo in da so nosilci samostojne obrtne dejavnosti - trgovine na drobno. Pri njih opravlja tržna inšpekcija nadzor, prav tako pa tudi davčna, saj morajo voditi predpisane knjige prometa blaga. Blago nabavljajo pri podjetjih, ki so registrirana za prodajo blaga na debelo, delno pa tudi pri večjih kmetijskih pridelovalcih sadja in zelenjave. Cene se oblikujejo prosto, glede na ponudbo in povpraševanje. Tržna inšpektorica Marija Ljubec še dodaja, da je večja ponudba dobrega in kakovostnega blaga koristna, ne glede na to, ali gre za zasebna ali družbena podjetje, saj vpliva na ugodnejše cene.

DLŽ

DR. ALEKSANDER ŠOSTERIČ, NOVI DIREKTOR LENARŠKEGA ZDRAVSTVENEGA DOMA

V Lenartu primanjkuje zobozdravnikov

Pred časom so v Zdravstvenem domu Lenart dobili novo vodstvo, saj so nekaj časa imeli le vršilca dolžnosti. Direktor je postal dr. medicine Aleksander Šosterič.

V lenarškem zdravstvenem domu obsega zdravstvena služba splošno ambulantno dejavnost, dispanzer medicine dela, zobozdravstveno dejavnost, preventivno zobozdravstveno dejavnost, otroški dispanzer /predšolski in šolski /, varstvo žena in mater, patronažno službo, pnevmološki dispanzer, laboratorijsko dejavnost ter reševalno in dežurno službo.

Čeprav tudi po zadnjem referendumu ne dobivajo za potrebe lenarškega zdravstva ničesar, se ne pritožujejo. Dr. Šosterič pove, da imajo srečo, da so prostori zdravstvenega doma še dokaj novi in dobro opremljeni. To ne drži le za ambulanto medicine dela in športa, ki dela v bivših Klemosovih prostorih v industrijski coni in je zelo oddaljeno od centra, ob novem lastniku prostorov pa je negotova njena prihodnost.

Dr. Aleksander Šosterič, direktor ZD Lenart.

Večji obseg dela je v zadnjem času v ginekološki ambulanti in nekaterih zunanjih ambulantah (v Cerkvenjaku in pri Sv. Trojici), zato bodo morali uvesti celotedenske ambulantne dejavnosti; zdaj delaj le trikrat na teden. Razmišljajo, da bi v Lenartu ponovno uvedli fizikalno terapijo, saj je v bližnjih fizikalnih kabinetih izredno dolga čakalna doba (v Mariboru tudi do pet mesecev), zato bi to službo radi približali Lenarčanom.

Za zdaj v Lenartu še nimajo nobene ambulante v zasebni praksi, vendar sta dva zdravnika tik pred pridobitvijo koncesije za opravljanje zdravstvenih storitev. "Menim, da je potrebno zasebnikom omogočiti enakopraven vstop v zdravsteno dejavnost, jim pod ugodnimi, za javno službo pa sprejemljivimi pogoji nuditi prostore v najem in z njimi razviti sodelovanje v možnih dejavnostih," dodaja dr. Šosterič.

V lenarškem zdravstvenem domu je trenutno zaposlenih devet zdravnikov; kljub temu da sta dve zdravnici na porodniškem dopustu, nimajo težav z zdravniškim kadrom. "Zelo pa manjka zobozdravnikov, saj se tudi na zadnji razpis ni nihče prijavil. Takoj bi namreč zaposlili tri zobozdravnike. Do zdaj smo to nekako reševali s pogodbenim delom, težje pa bo to z novo zakonodajo o pogodbenem delu. Zakon omogoča le osem ur, to pa je veliko premalo za naše potrebe. Z veseljem bi zaposlili vsaj enega zobozdravnika.

V lenarškem zdravstvenem domu že leta skrbimo za dobro strokovno usposobljenost zdravnikov in tako se dobivamo pri nas enkrat mesečno na strokovnih srečanjih. To bomo tudi nadaljevali, saj se zavedam, da je dobro strokovno znanje največja naložba. Še naprej si bomo prizadevali za sodelovanje med zdravstvenim domom in občino pri uresničevnju programa *Zdravje vsem do leta 2000*, predvsem v prizadevanju za zdrav način življenja, za zdravo življenjsko okolje in za ustrezno zdravstveno varstvo," je sklenil dr. Aleksander Šosterič.

M. Slodnjak

TEŽAVE PROSVETNEGA DRUŠTVA JANEZA TRSTENJAKA

Maškerada na Humu

Prosvetno društvu Janez Trstenjak na Humu so ustanovili 1952. leta. O njem smo že pisali, zadnja leta največ v zvezi s prostorom, ki ga imajo in nimajo. Težave so povezane s prenehanjem pouka na tej šoli v sredini osemdesetih let in oddajo šole v najem obrtniku iz Varaždina.

Pa ne, da bi se s sedanjimi najemniki Humčani slabo razumeli; daleč od tega, zatrjuje **Mimica Pišek**, ki je že od vsega začetka režiserka in strokovni vodja in po smrti moža Lovra pa poleg tajnice Anice Ratek društvo tudi vodi. Moti jih le, da so najmeniki povsej šoli razen v dveh spodnjih razredih, ki naj bi ostala za potrebe kraja in prosvetnega društva. A so najemniki razširili svoje skladišče v razred ob tistem, kjer je oder, in tako delovanje društva še bolj utesnili. Poleg tega so iz sosednjega razreda nametali na oder ves društveni arhiv in drugo. Dodatno otežuje delo neogrevanost prostora.

Ko se je govorilo, da naj bi občina šolo prodala, so krajani nekdanjega humskega šolskega okoliša napisali dopis ter ga poslali na ormoško krajevno skupnost in na občino. Zapisali so, kaj vse se je v šoli dogajalo od druge vojne dalje, ko je bila stavba bolj podobna ruševini kot šoli, vendar so jo krajani obnovili, zato pa sedaj ne dovolijo, da bi jo kdorkoli prodajal.

Člani prosvetnega društva, ki šteje okoli 100 članov, med njimi veliko mladih, kljub temu delajo dalje. Iger, ki so bile nekoč značilne za Humčane, sedaj ne igrajo, v okviru prosvetnega društva pa dobro delujeta dve sekciji: skupina ljudskih pevcev in pevk, ki prikazujejo številne običaje in zapojejo obilo starih pesmi, ter mladinska vokalna skupina, ki jo sestavlja 12 pevk, vodi pa jo Klavdija Zorjan, študentka glasbene akademije iz Ljubljane. Letos so se mladi predstavile z dvema odmevnima koncertoma in to je podmladek, ki bo nadaljeval delo društva.

V stari šoli se je zbralo veliko mask, obiskovalci pa so prinesli s sabo jedačo in pijačo. *Foto: Vera Lazar*

Ob letošnjem pustu pa so na Humu organizirali maškerado. Na prireditev, ki so jo organizirali v soboto, 12. februarja, je prišlo kar 54 maskiranih članov prosvetnega društva ter okoli 40 drugih, tako da jih je bilo v razredu več kot 90. Petje in ples sta se vrstila do večera, ko so se ljudje razšli z željo, da se kmalu ponovno snidejo na kakšni podobni prireditvi.

Vida Topolovec

KONJENIŠKI KLUB LJUTOMER

120 let obstoja

OB JUBILEJU ŽELIJO IZVESTI EVROPSKO PRVENSTVO KASAČEV AMATERJEV

Na področju ljutomerske občine, zibelki konjerejstva in kasaškega športa, že tečejo priprave za letošnji častitljivi jubilej. Na rednem letnem občnem zboru kluba je njegov predsednik Janko Slavič predstavil letošnji program.

Zastavljen imajo širok program prireditev na tekmovalnem področju ter pri kronološkem pregledu kasaške reje. Preuredili bodo hipodrom v Ljutomeru in zgradili tribuno s 150 sedeži in sodniškim stolpom. Tekmovalna steza je bila lani sicer obnovljena, toda kljub temu morajo skrbeti zanjo z rednimi vzdrževalnimi deli. Letos načrtujejo tudi adaptacijo hlevov.

Vse to je za klub precejšen zalogaj, brez razumevanja in podpore lokalne oblasti pa ga ne bodo mogli izpeljati. Predsednik ljutomerskega izvršnega sveta Ludvik Bratuša je poudaril, da morajo negovati to gospodarsko in športno zvrst ter njeno stoletno tradicijo. Ne smejo namreč pozabiti, da ima ljutomerski konjeniški klub nekaj zelo slavnih imen v tem športu, med najuspešnejšimi tekmovalci minule sezone pa so bili **Marko Slavič ml.**, **Zvonko Osterc** in **Jože Sagaj**. Jubilej naj ne bi bil samo povod za praznovanje, ampak mnogo več: predstavljati mora vidik kvalitetnega nadaljnega razvoja.

Ob obletnici bo na ljutomerskem hipodromu **pet kasaških tekem**. Prva, že tradicionalna, bo **24.aprila**, ko bo tudi otvoritev konjeniške sezone, druga pa **25. junija** z mednarodno udeležbo. Osrednja prireditev ob praznovanju visokega jubileja bo v sklopu občinskega praznika v nedeljo, **7. avgusta**, ko bo potekal četrti slovenski kasaški derbi. Dan prej bo razstava slovenskih kasačev, kjer bodo rastavili fotografije s kasaških dirk skozi čas. Skupaj z Zavodom za spomeniško varstvom naj bi pripravili stalno razstavo opreme kasačev ter pregled zapiskov o obstoju zadruge za vzrejo žrebet na Cvenu leta 1909.

Ljutomerčani se zavzemajo, da bi jim zaupali organizacijo letošnjega evropskega prvenstva kasačev amaterjev (FEGAI), saj je to letos dodeljeno naši državi. Tekmovalci iz 14 evropskih držav naj bi se na ljutomerskem hipodromu pomerili **11. septembra**.

Ljutomerčani si prav gotovo zaslužijo tovrstno tekmo, saj so se od davnega leta 1874, torej pred 120 leti, ko so bile v Križevcih pri Ljutomeru prve kasaške dirke, do danes izkazali kot odlični organizatorji.

M. Slodnjak

MIKLAVŽ PRI ORMOŽU

Pred novim samoprispevkom

Ker se 31. marca v krajevni skupnosti Miklavž pri Ormožu izteče osmi krajevni samoprispevek, se bodo krajani predvidoma 20 ali 27. marca odločali o njegovem nadaljevanju. Ker sočasno potekajo aktivnosti za uvedbo lokalne samouprave in je iz zakonskih določb razvidno, da predvideni viri financiranja novih občin ne napovedujejo velikih možnosti za uresničevanje lokalnih načrtov, in ker bo preoblikovanje sedanje krajevne skupnosti trajalo vsaj pol, če ne vse letošnje leto, so mnenja, da je za razvoj kraja samoprispevek nujno potrebno nadaljevati.

Od 18. do 23. februarja so potekali zbori krajanov, na katerih so obravnavali predlog programa devetega krajevnega samoprispevka. **Mirko Tramšek**, predsednik sveta krajevne skupnosti, je poudaril, da so v času osmega krajevnega samoprispevka uspeli uresničiti tri glavne programske naloge: asfaltirali so cesti Kajžar - Zasavci in Vinski Vrh - Veliki Brebrovnik, za kar so poleg sredstev samoprispevka porabili še pogodbene prispevke krajanov ter pri prvem odseku še 50 odstotkov sredstev za demografsko ogrožena območja, ter zgradili mrliško vežico.

Uspešni so bili pri vzdrževanju objektov v upravljanju krajevne skupnosti, kot so dvorana, športno igrišče, pokopališče in javna razsvetljava, uresničili pa so tudi enega izmed programskih ciljev osmega krajevnega samoprispevka - telefon v vsako vas. Kljub temu da ni bila načrtovana, bo zgrajena transformatorska postaja Vinski Vrh, in to deloma iz sredstev Elektro podjetja ter državnih sredstev za demografsko ogrožena območja. Če bodo krajani Kajžarja, ki naj bi bili priključeni na novo transformatorsko postajo, prispevali 10 odstotkov vrednosti naložbe, kar znaša 10.000 tolarjev po priključku, bo zgrajena tudi na Kajžarju, kljub temu da v programu osmega krajevnega samoprispevka ni bila načrtovana.

S sodelovanjem krajevne skupnosti so v tem obdobju obnovili župno cerkev pri Miklavžu, vendar brez sredstev samoprispevka. Manj uspešni pa so bili v zadnjih letih pri vzdrževanju gramoziranih krajevnih cest, urejanju okolja ter zimski službi, za kar pa je več opravičljivih vzrokov.

"V programu devetega krajevnega samoprispevka je asfaltiranje krajevnih cest v smeri od Miklavža proti Vinskemu Vrhu, ob pokopališču pri Miklavžu ter iz smeri Hermancev od Gomile do križišča Ilovci. Tudi v prihodnjem obdobju bomo vzdrževali in gramozirali krajevne ceste ter objekte krajevne skupnosti, center naselja Miklavž, vzdrževali kulturne objekte in podpirali društveno dejavnost," je Mirko Tramšek v grobem opisal program samoprispevka, ki ga uvajajo od 1. aprila 1994 do 31. marca 1999. Računajo, da bi v petih letih zbrali nekaj več kot 25 milijonov tolarjev.

Krajani, ki prejemajo plačo iz delovnega razmerja oziroma nadomestila, bodo plačevali mesečno 2 odstotka od neto plače, upokojenci, če je njihova pokojnina višja od pokojnine z varstvenim dodatkom, 2 odstotka, zavezanci, ki imajo dohodke od samostojnega opravljanja gospodarske in poklicne dejavnosti, 2 odstotka od neto osebnega dohodka in ostanka čistega dohodka, tisti, ki plačujejo davek v pavšalnem letnem znesku, 4 odstotke od odmerjenega davka, kmetje pa 6 odstotkov od katastrskega dohodka in gozdov. Krajani, ki so zaposleni v tujini, bodo plačevali v pavšalnem letnem znesku 200 DEM, preračunano v tolarsko protivrednost po srednjem tečaju Banke Slovenije na dan vplačila.

Vida Topolovec

Koranti in obnašanje

Korant ni doma samo okoli Ptuja. Do druge vojne so ga poznali tudi v krajih pod Pohorjem in na njem. Tako tam še danes poznamo domača imena *pri Korantu* in še vedno najdemo ljudi, ki se spominjajo tega kosmatega pustnega lika. Od markovskega koranta se je razlikoval po tem, da je imel na glavi prave kravje rogove. Še najbolj je bil podoben onemu iz Lancove vasi. Vojna vihra in povojni čas sta tudi korantu pod Pohorjem pomagala, da je šel v pozabo.

Ko se tako v predpustnem času na slovenjebistriških ulicah pojavijo ptujski koranti, jih ljudje sprejemajo z naklonjenostjo. To je pokazal tudi bistriški župan Ivan Pučnik, ko jih je 3. februarja sprejel pred občinskim poslopjem, da so mu izročili poslanico ptujskega župana Vojteha Rajherja, kar je brez dvoma zelo simpatična gesta. Ljudi pa motijo nekatere 'razvade' korantov.

Ljudje so proti nadležnemu nadlegovanju korantov na ulicah. Posebno dekleta in ženske niso pripravljene sprejemati njihovih neslanih šal, kot jih morda Ptujčanke. Otroci prav beže pred njimi, ker se jih boje, še posebej ker so maskiranci velikokrat vinjeni. Prav tako ljudje v Slovenski Bistrici niso zadovoljni, ker si jemljejo pravico vstopa povsod, kjer hočejo, čeprav jim tega ne dovolijo. V Bistrici je bila vedno navada (ali ni morda tako tudi v okolici Ptuja?), da se je moral korant, če je vstopil v hišo, trgovino ali gostilno, odkriti. Če je hotel ostati neznan in se ni hotel odkriti, pač v prostor ni vstopil. To je bila njegova izbira. Tako so preprečili razne neslanosti in nespodobnosti.

Takšna nespodobnost se je dogodila v nedeljo, 6. februarja, v gostilni Jakec v Slovenski Bistrici. Tisto nedeljo so imeli v posebnem prostoru gostilne sedmino. Prišli pa so koranti in delali velik trušč. Niso se odkrili, zato ne vedo, od kod so bili. Prosili so jih, naj ne gredo naprej, ker s svojim poskakovanjem in truščem motijo užaloščene pogrebce, vendar si niso dali dopovedati. Komaj so jih prepričali, da so hitro zapustili gostilno.

Take in podobne reči spravljalo lik koranta v slabo luč. Društva in sekcije korantov bodo morali še veliko narediti glede obnašanja maskirancev, sicer bodo pri ljudeh izgubili vse simpatije. Ko prideš v drugi kraj, se moraš pač prilagoditi krajevnim navadam.

Sicer pa, koranti, vse manj vas je v Ptuju. Na pustno nedeljo vas je bilo v dopoldanskem času videti na ptujskih ulicah bolj malo; pred šotorom je bila sicer skupina, kasneje pa v šotoru večja iz Lancove vasi. Bodite več v Ptuju, da vas bodo ljudje videli množično v vašem, domačem okolju.

VT

PIŠE: ADOLF ŽIŽEK

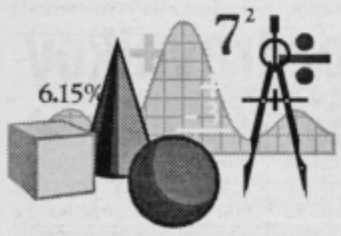

O nekaterih nerešljivih in nerešenih matematičnih in znanstvenih problemih

TA PRISPEVEK JE POSVEČEN SPOMINU NA PTUJSKEGA MATEMATIKA, KI JE VSE SVOJE ŽIVLJENJE POSVETIL TEMU, DA JE ISKAL REŠITEV MATEMATIČNEGA PROBLEMA KVADRATURE KROGA

2. nadaljevanje

PROBLEM ŠTIRIH BARV

Ta matematični problem je nekoliko novejše narave, njegovo reševanje pa je potekalo v okviru novejše veje matematike, topologije. Problem je nastal v zvezi s tiskanjem večbarvnih političnih zemljevidov sveta. Oblikujemo ga tako: na neki ravnini (praktično je to list papirja, v splošnem pa je lahko poljubna neskončna ravnina) imamo vrisane meje področij (na zemljevidu so to meje držav, v splošnem pa so lahko poljubna področja v ravnini). Vprašanje je: Koliko je najmanjše število različnih barv, s katerimi lahko obarvamo zemljevid tako, da dve državi, ki imata skupno mejo, nista obarvani z enako barvo? Dve državi, ki nimata skupne meje, pa sta lahko obarvani z enako barvo.

Pri tiskanju političnih zemljevidov seveda lahko izberemo barve tako, da je vsaka država obarvana s svojo barvo, ki se razlikuje od barv drugih držav. Če pa imamo na zemljevidu mnogo držav, je težko najti toliko na pogled različnih barv, da bi lahko vsaki državi prisodili svojo barvo. Problem je v iskanju najmanjšega števila različnih barv. Z matematičnimi in logičnimi postopki je bilo dokazano, da s petimi ali več barvami lahko obarvamo zemljevid na zathevani način. Toda pri barvanju praktičnih zemljevidov, ki so si jih matematiki tudi poljubno izmišljevali, se je vedno izkazalo, da zadoščajo že štiri barve.

Zato so formulirali "problem štirih barv" tako: Ali so štiri različne barve tisto najmanjše število barv, s katerimi lahko obarvamo poljuben zemljevid tako, da nobeni dve državi, ki imata skupno mejo, nista enake barve?

Ta problem je ostal eksaktno nerešen skozi desetletja kljub prizadevanju matematikov z vsega sveta. Šele pred nedavnim je ob pomoči računalnikov uspelo ta problem rešiti. Dokazali so, da so rasnično že štiri barve dovolj za poljuben zemljevid, tudi za takšnega, v katerem se pojavljajo države znotraj države, kot je na primer država San Marino znotraj Italije.

KAJ JE PERPETUUM MOBILE

Doslej smo se ukvarjali z nerešenimi in nerešljivimi matematičnimi problemi, kot je kvadratura kroga. Podobno kot je na področju matematike znan problem kvadrature kroga, je na področju fizike in tehnike znan problem, imenovan "perpetuum mobile". Izraz je sestavljen iz dveh latinskih pridevnikov: prvi pomeni "neprestano", drugi pa "gibljivo"; skupaj bi lahko prevedli to v izraz "neprestano gibanje", kar že nakazuje, v čem je problem.

Neprestano gibanje v vesolju ni nič nenavadnega. V mikrokozmosu je to na primer gibanje elektronov v atomu in nihanje kristalne mreže v kovini; v makrokozmosu pa je to vrtenje Zemlje in planetov okoli svojih osi, potovanje planetov okoli Sonca in kroženje našega celotnega sončnega sistema okoli središča galaksije, v kateri je na milijarde sonc (beri: zvezd).

Pod izrazom "perpetuum mobile" pa ne razumemo neprenehnega gibanja v naravi, pač pa tehnični izdelek ali sistem, ki bi ga ustvaril človek in ki bi se po začetnem zagonu gibal neprekinjeno, ne da bi mu dovajali energijo od zunaj. Problem perpetuuma mobile je torej: ali je mogoče izdelati takšen izdelek ali sistem. S tem problemom so se ukvarjali ljudje že v starih civilizacijah, torej že nekaj tisoč let, in se nekateri ukvarjajo še danes, saj so po intuiciji prepričani, da je mogoče narediti takšen izdelek.

Sama ideja ja takšna, da pritegne pozornost tehnično mislečega človeka, zato posvetijo nekateri realizaciji te ideje vse svoje življenje, podobno kot posvetijo drugi svojo pozornost rešitvi matematičnega problema kvadrature kroga. Če bi komu uspelo realizirati perpetuum mobile, bi postal znan po vsem svetu in bi prišel v zgodovino, vendar to ni doslej uspelo še nikomur.

Ta ideja je v drugem razredu osnovne šole pritegnila tudi mojo pozornost. S sošolcem sva gledala neko risanko, v kateri se je racman Jaka vozil po morju v kopalni kadi brez motorja, zaradi česar se nama je utrnila misel, da narediva perpetuum mobile (takrat seveda nisva vedela, da je to to) v obliki čolnička. Vzela sva pločevinasto ladjico, v katero sva vgradila cev, ki je potekala od sredine dna, kjer je bil sprednji konec cevi odprt v vodo pod dnom, pa do zgornjega roba krme, kjer se je odprta cev končala nad vodno gladino. V skladu z najinima preprostima otroškima pametima naj bi zadeva delovala takole: ko bi ladjico, položeno v mirujočo vodo, eden od naju z roko potisnil naprej, bi cev, ki je štrlele nekoliko iz dna, spredaj zajela vodo, voda bi stekla po cevi in začela iztekati iz cevi zadaj na krmi. Curek iztekajoče vode bi potisnil ladjico naprej, zato bi ladjica s sprednjim koncem cevi zajela novo vodo, ki bi stekla skozi cev in s svojim curkom s krme spet potisnila ladjico naprej in tako dalje. Ker bi se to dogajalo neprenehno, bi se ladjica morala po začetnem zagonu sama neprenehno gibati naprej, dokler ne bi ob kaj zadela. S prijateljem sva ladjico resnično izdelala in jo splovila v potoku Grajeni, ob kateri sem takrat v Ptuju živel in ki je bila takrat še čista. A glej, kakšno razočaranje! Ladjica je po začetnem zagonu sicer izmetavala na krmi curek vode, vendar je bil ta curek vedno manjši, ladjica se je gibala vedno počasneje in po nekaj deset centimetrih poti se je ustavila. Enako se je vedla tudi pri drugem in pri vseh nadaljnjih poskusih.

Konec prihodnjič

NOGOMET

B liga MNZ Ptuj-mali nogomet

Rezultati 12. kola: Park pri Lizi - Žoga 2:5, Tarok a.p. Hvalec - Center Tehnoservis 3:5, Vitomarci - Lipa 7:1, Juršinci - Mela Tomaž 2:2, Copy Cannon - Šmarnica 4:1, Sara - Bistro Robi 2:3, Bistro Milena - Partizan Ivanjkovci 1:2, Trsek - Inštalaterstvo Bezjak 2:3, Pizzerija Slonček - Zavod 93 3:3.

Rezulatati 13. kola: Zavod 93 - Park pri Lizi 2:8, Bistro Lipa - Pizzerija Slonček 1:7, Žoga - Tarok a.p. Hvalec 5:1, Partizan Ivanjkovci - Trsek 2:4, Bistro Robi - Bistro Milena 4:1, Šmarnica - Sara 3:3, Mela Tomaž - Copy Cannon 2:6, Lipa - Juršinci 1:4, Center Tehnoser - Vitomarci 1:5.

1. PIZZERIJA SLONČEK	1	2	8	4	0	50:24	20
2. INŠTALAT. BEZJAK	1	2	9	1	2	68:25	19
3. ŽOGA	1	2	9	1	2	64:22	19
4. VITOMARCI	1	2	9	1	2	59:18	19
5. JURŠINCI	1	2	7	3	2	49:24	17
6. TAROK A.P. HVALEC	1	2	7	2	3	46:36	16
7. TRSEK	1	2	7	1	4	39:27	15
8. COPY CANNON	1	2	7	1	4	35:34	15
9. ZAVOD '93	1	2	5	3	4	35:44	13
10. BISTRO ROBI	1	3	5	2	6	41:43	12
11. BISTRO LIPA	1	4	3	5	3	5:48	11
12. PART. IVANJKOVCI	1	3	5	0	8	33:37	10
13. SARA	1	2	4	1	7	37:42	9
14. PARK PRI LIZI	1	2	3	3	6	39:56	9
15. CENTER TEHNOSERVIS	1	3	4	1	8	32:64	9
16. ŠMARNICA	1	3	3	1	9	34:46	7
17. LIPA	1	3	2	1	10	28:61	5
18. MELA TOMAŽ	1	3	0	5	8	23:59	5
19. BISTRO MILENA	1	2	2	0	10	27:64	4

Pari 14. kola: Športna dvorana Mladika, nedelja, 27. februarja: 8.00 Park pri Lizi - Bistro Lipa, 8.30 Juršinci - Center Tehnoservis, 9.00 Copy Cannon - Lipa, 9.30 Tarok a.p. Hvalec - Vitomarci, 10.00 Sara - Mela Tomaž, 10.30 Bistro Milena - Šmarnica, 11.00 Trsek - Bistro Robi, 11.30 Pizzerija Slonček - Inštalaterstvo Bezjak, 12.00 Žoga - Zavod 93.

Pari 15. kola: Športna dvorana Mladika, nedelja 27. februarja: 13.00 Inštalaterstvo Bezjak - Pari pri Lizi, 13.30 Bistro Lipa - Žoga, 14.00 Partizan Ivanjkovci - pizzerija Slonček, 14.30 Šmarnica - Trsek, 15.00 Zavod 93 - Tarok a.p. Hvalec, 15.30 Mela Tomaž - Bistro Milena, 16.00 Lipa - Sara, 16.30 Inštalaterstvo Bezjak - Copy Cannon, 17.00 Vitomarci - Juršinci.

Branko Lešnik

NOGOMET

Drava - Potrošnik 3:5 (1:1)

Pred 200 premraženimi gledalci so nogometaši Drave gostili prvoligaško ekipo iz Beltincev. Največ zanimanja je bilo za nastop treh Rusov v vrstah Potrošnika. Najboljši med njimi je bil Sergej Nejman.

Emeršič (2) in Meznarič sta bila strelca za domače, Miloševič (3) ter Škaper in Baranja pa za goste.

27. februarja ob 14. uri bo na igrišču Drave prijateljska nogometna tekma med Dravo in Muro, za katero nastopata Ptujčana T. Emeršič in V. Kokol.

I. K.

V torek, 1. marca, bo v telovadnici OŠ Mladika v Ptuju, vpis novih članov in uvodno predavanje **tečaja joge.** Predavanje se bo pričelo ob 18.30. Vse udeležence prosijo, da imajo s seboj športno opremo. **(MS)**

ODBOJKA

Mežica - Ptuj 2:3

V 14. kolu druge državne lige je ženska ekipa Ptuja v Mežici tekmo dobila po več kot dveh urah ogorčenega in razburljivega boja. Zmagovalca je odločil skrajšani peti set.

Člani Ptuja pa so v tretji ligi gostovali v Radencih in z domačo ekipo izgubili z 1:3.

V soboto bo v športni dvorani Center dvojni program. Ob 15. uri se bodo člani pomerili z eno najboljših ekip v ligi, Turbino iz Vuzenice, ob 17. uri pa članice z ekipo Topolšice.

ZANIMIVA TEKMOVANJA

Športna zveza občine Ptuj je z Odbojarskim klubom Ptuj v Športni dvorani Center organizirala občinsko srednješolsko prvenstvo za dijake in dijakinje.

Pri dijakinjah je zasluženo prvo mesto osvojila Kmetijska šola pred Gimnazijo (sodelovali samo dve ekipi), pri fantih pa je o zmagovalcu odločalo zadnje kolo; to so postali fantje iz Tehniške, elektro in strojne šole, drugi so bili gimnazijci, tretji fantje Poklicne šole in četrti kmetijci.

Prvaka sta se uvrstile na regijsko tekmovanje, ki bo v marcu v Ljutomeru.

I.Z.

ROKOMET

Premagali tudi Gorenje in Fructal!

Prejšnjo sredo so bile prve tekme četrfinala pokala Slovenije, v nedeljo zvečer pa 17. kolo v prvi državni moški ligi. Drava je obe tekmi dobila in tako nadaljuje serijo uspešnih iger. Velika Nedelja je izgubila v Ribnici, drugih tekem pa zaradi trenerskega seminarja v Izoli(?) ni bilo.

DRAVA - GORENJE 16:14 (6:4)

Tudi prva tekma letošnjega četrtfinala pokala v rokometu je bila podobna vsem tekmam Velenjčanov in Ptujčanov. Gre za moštvi, ki se zelo dobro poznata, zato o zmagovalcu odločajo podrobnosti. Tekma v športni dvorani Center je bila zelo kakovostna, borbena in s posebnim poudarkom na igri v obrambi ter ob odličnih vratarjih Pintariču (Drava) in Lapajnetu (Velenje). Drava je tekmo pred blizu 400 igralci ter ob odličnem sojenju Juga in Jegliča dobila po zaslugi vratarja in uspešnejših kombinacij v napadu. Povratna tekma je bila sinoči (v sredo) v Velenju.

DRAVA - FRUCTAL 28:23 (16:11)

V nedeljo zvečer je Drava v tekmi 17. kola popolnoma zasluženo premagala Fructal iz Ajdovščine. Gostje so po zanesljivi pokalni zmagi s Slovanom pričakovali uspeh, saj so po težki tekmi z Velenjčani računali na utrujeno Dravo. Vendar se je zasukalo drugače. Ptujčani so po zadnjem izenačenju (5:5) do polčasa z dobro obrambo (znova se je izkazal odlični vratar Pintarič) in domiselnimi kombinacijami goste popolnoma premagali ter vodili že s sedmimi zadetki razlike. V tem obdobju je blizu 500 gledalcev res uživalo. In ker Drava še ni vrhunska ekipa, nadaljevanje ni bilo tako uspešno. Zato so gostje z dobrimi, predvsem individualnimi akcijami razliko vztrajno zniževali in se štirikrat približali na tri zadetke. Vendar jim je proti koncu pošla sapa, kar so Ptujčani izkoristili in si priigrali zanesljivo zmago, ki jih je popeljala na šesto mesto. Žal se je v uspešnem hitrem nasprotnem napadu že v prvem polčasu poškodoval Sagadin, ki je tako kot ekipa prihajal v vedno boljšo formo.

Blok Alana Potočnjaka na tekmi z Gorenjem. V temnih dresih od leve: Privšek, Vugrinec, Hrnjadovič, Terbuc, Novak in vratar Pintarič.

DRAVA: Krauthaker, Novak 6, Belančič 4, Terbuc 1, Hrnjadovič 3, A. Potočnjak 4, N. Potočnjak, Vugrinec 2, Sagadin 1, Pisar, Privšek 7, Pintarič.

RIBNICA - VELIKA NEDELJA 25:20 (13:10)

VELIKA NEDELJA: Kovačec. A. Mesarec 3, Zorli, Trofenik 2, Gregorič 4, Ivanuša 1, Kumer 5, Bezjak 2, Sok, Novak, S. Mesarec 3, Gaberc.

DRAVA V ŠKOFJI LOKI, VELIKA NEDELJA Z GOLDSTAROM

V 18. kolu bo Drava gostovala v Škofji Loki in se pomerila s Šeširjem, v Veliki Nedelji pa bo gostoval Goldstar iz Litije. Tekme bodo v soboto, v Veliki Nedelji pa jo bodo začeli ob 19. uri.

V vzhodni drugi ligi se bodo Ormožani v Veliki Nedelji pomerili s Poletom iz Murske Sobote. Tekmo bodo začeli ob 16.30.

I. kotar

JUDO

Mednarodno prvenstvo za pokal Ptuja

VSEEKIPNA ZMAGA IN PREHODNI POKAL HOLLYWOODA PTUJSKI DRAVI

Prizadevni člani judo kluba Drava so mimulo soboto uspešno izvedli sedmi, tradicionalni mednarodni turnir v konkurenci dečkov in mlajših juniorjev, ki je štel tudi za slovenski pokal. Nastopilo je 149 tekmovalcev iz Slovenije, Avstrije in Hrvaške. Prvenstvo je odprla ministrica za izobraževanje, kulturo in šport Kristina Šamperl - Purg.

Tekmovalci Drave so se odlično odrezali tudi po tekmovalni plati, saj so zasedli prvo mesto v vseekipni razvrstitvi ter osvojili kar devet kolajn. V konkurenci mlajših dečkov sta si prvo mesto razdelili Drava in Gorišnica, v konkurenci starejših dečkov je prvo mesto osvojila ekipa Jesenic, pri mlajših juniorjih pa Ivo Reya iz Celja.

Odlično so sodili Andrej Murko iz Ptuja, Rudi Blažič iz Maribora, Slavko Božič iz Ljubljane in Baldo Dragič iz Slovenske Bistrice. Rezultati po posameznih kategorijah:

MLAJŠI DEČKI: do 27 kg: 1. Hrnčič (Šiška, LJ), 2. Kuserban (Drava); do 30 kg: 1. Kokol (Gorišnica), 2. Krajnc (Drava); do 34 kg: 1. Kovacich (Union, Avstrija), 3. Muratovič (Dr); do 38 kg: 1. Špes (Impol), 3. Radaš (Drava); do 42 kg: 1. D. Rus (Gorišnica), 3. Predikaka (Drava); do 46 kg: 1. Jurkovnik (Sankako); do 50 kg: 1. Korošec (Bežigrad, LJ); nad 50 kg: 1. Šimic (Grad Olimpija)

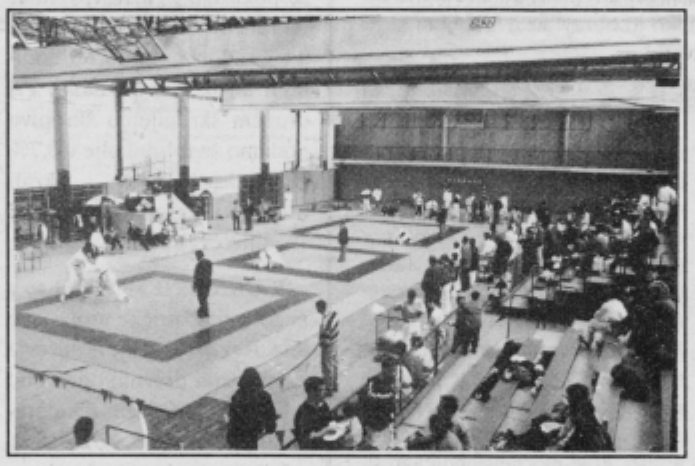

Foto: Kosi

STAREJŠI DEČKI: do 38 kg: 1. Maderthaler (Kircbach), 2. Rajkovača (Dr); do 42 kg: 1. Rus (Gorišnica), 2. Ivančič, 3. Toplak (Dr); do 46 kg: 1. Stanišič (Slovenj Gradec); do 50 kg: 1. Holer (Ivo Reya), 2. Ornik (Drava); do 55 kg: 1. Oštir (Jesenice); do 60 kg: 1. Kirbiš (Branik), 3. Seničič (Drava); do 65 kg: 1. Ebert (Golovec); nad 65 kg: 1. Cekajič (Sankako);

ML. JUNIORJI: do 50 kg: 1. Žilavec (Murska Sobota); do 55 kg: 1. Hašaj (Murska Sobota); do 60 kg: 1. mesto Vogrinec (Drava), 2. Kolednik (Drava); do 65 kg: 1. Lakner Bevc (Ivo Reya); do 71 kg: 1. Ravnič (Jesenice); do 78 kg: 1. Rožman (Grad Olimpija); nad 78 kg: 1. Skrbiš (Impol)

Jože Fajs

NASTOP NA SVETOVNEM POKALU

V avstrijskem Leondingu je bil prvi od sedmih turnirjev za svetovni pokal, na katerem je nastopila tudi vrsta slovenskih judoistov. Damjan Petek iz JK Gorišnica je dosegel eno zmago, vidnejši uvrstitvi (peto in sedmo mesto) pa sta dosegla le Vrbančič iz Ljubljane in Rajh iz Maribora.

(I.k.)

TEHNOSERVIS Ptuj

Ormoška 29, Ptuj, ☎ 062/772-421, fax: 062/773-331

UGODNA PRODAJA VOZIL RENAULT

brez pologa do vozila

OMEJENO ŠTEVILO VOZIL CLIO
še po stari ceni!

- NAJUGODNEJŠI KREDITI:
  - odplačila do 4 leta
  - letna obrestna mera od 13,5 do 16,5%
- NAJUGODNEJŠI LEASING ZA OBČANE IN PODJETJA:
  - 12,5% fiksna letna obrestna mera,
  - brez odkupa - avtomobil je takoj v lasti leasingojemalca in je vpisan v prometno dovoljenje
  - odplačilo na 3 leta
- DOBAVA TAKOJ ZA VOZILA R 19, CLIO (vsi tipi) in R5

RENAULT AVTO ŽIVLJENJA

TEHNOSERVIS NASLOV ZA POPOLNE USLUGE

ŠAH

Aniti Ličina prvi bal za mednarodno mojstrico

Iz Brna v Švici smo dobili razveseljivo novico. Članica ŠD Lipa Ptuj in udeleženka olimpiade v Manili leta 1992 mojstrca Anita Ličina je dve koli pred koncem velikega mednarodnega turnirja v Bernu osvojila prvi bal za mednarodno mojstrico.

To je vsekakor velik uspeh za ptujski in slovenski ženski šah ter vzpodbuden začetek v olimpijskem letu. To je tudi velik upseh in vzpodbuda za varovanko trenerja MM Danila Polajžarja, ki je v letu 1993 zaradi zdravstvenih in družinskih težav veliko zamudila. Želimo ji le, da bi ji začetni uspeh bil dobra vzpodbuda za vnaprej.

Anita se bo v začetku marca udeležila mednarodnega turnirja v Nemčiji, od 18. marca pa bo sodelovala na mednarodnem turnirju na Bledu. Vse to bodo dobre priprave za nastop na državnem članskem prvenstvu, ki je eno glavnih kriterijev za uvrstitev v državno reprezentanco za nastop na olimpiadi v Solunu, ki bo letos jeseni. Anita je tako že izpolnila (potrdila) normo za priznanje statusa mednarodne športnice, ki ga je imela tudi že do sedaj!

Silva Razlag

STRELSTVO

V okviru priprav za nastop na evropskem prvenstvu se je slovenska reprezentanca v streljanju s standardnim zračnim orožjem v Bjelovarju pomerila s Hrvaško. Nastopila sta tudi člana ptujske družine, strelca s pištolo Janez Štuhec in Majda Raušl. Štuhec je med člani s 566 krogi osvojil peto, Raušlova pa s 358 krogi med mladinkami četrto mesto.

I.k.

NAMIZNI TENIS

Poraz v Ljubljani

V prvi državni namiznoteniški ženski ligi so v soboto igralke Petovije po pričakovanju izgubile v Ljubljani. S 7:0 jih je premagala ekipa Olimpije. V moški drugi ligi pa so fantje v Ptuju s 3:4 izgubili z Merkurjem.

I.k.

BOKS

Uspešen seminar

V šoli boksa Breg je bil v soboto in nedeljo seminar za vaditelje, ki se ga je udeležilo 15 udeležencev iz vseh slovenskih klubov. Predaval je priznani strokovnjak profesor Slobodan Andjelić. Dogovorili so se, da bodo seminarji odslej vsak mesec.

Tekmovalca ŠB Breg Zavec in Kerin se bosta v soboto udeležila revije v Mariboru.

I.k.

ATLETIKA

Premagana razdalja šestih metrov

Mladi atleti iz Ptuja so se udeležili dveh dvoranskih državnih prvenstev Slovenije za mlajše in starejše mladince.

Na prvenstvu za mlajše mladince - bilo je že 12. februarja - so dosegli zelo vzpodbudne rezultate. Nina Ilc je pretekla 60 metrov v 8,37 sekunde in se uvrstila na 9. mesto, Tanja Trafela je za isto razdaljo potrebovala 9,50 sekunde in tako dosegla 13. čas, pionirja Barbara Gačnik in Mitja Ciglar pa sta se pomerila v skoku v daljavo in skočila 4,58 oziroma 4,98 metra.

Prvenstva za starejše mladince so se udeležili Andrej Petrovič v troskoku (skočil je 13,13 metra), Uroš Esih v teku na 60 metrov z ovirami (9,41 sekunde) in Nina Ilc, ki je v teku na 60 metrov popravila osebni rekord na 8,30 sekunde.

V času državnih prvenstev sta potekala tudi mitinga za članske kategorije, ki se ju je udeležila članica AK Ptuj Hedvika Korošak in izboljšala dva osebna rekorda, in sicer v teku na 60 metrov z ovirami za 25 stotink sekunde, saj je tekla 8,90 sekunde, še odmevnejši pa je rezultat v skoku v daljavo, saj je doskočila do 6 metrov. Tako je Hedvika popravila svoj osebni rekord izpred petih let. V konkurenci hrvaške rekorderke Silvije Babič, ki je skočila 6,36 metra, in naše državne prvakinje Vladke Lopatič (6,30) se je Hedvika v celi seriji skokov približevala šestim metrom (5,80, 5,98, 5,70, 5,72).

Korošakova je nastopila tudi v troskoku in dosegla 12,90 metra, kar je le 8 centimetrov manj od osebnega rekorda. V disciplini, kateri posvečata s trenerjem več pozornosti, pričakujejo za letošnjo sezono skoke čez 13 metrov. Ta rezultat bo skušala doseči že to soboto na državnem članskem prvenstvu v Ljubljani, kjer bo nastopila v teku na 60 metrov z ovirami in troskoku.

Gorazd Rajher

Med najobetavnejšimi mladimi največ nogometašev in borcev

Ptujski šport se lahko pohvali z nekaterimi odličnimi športnimi dosežki predvsem doma, neredko pa tudi z uspešnimi nastopi na mednarodnih tekmovanjih, celo evropskih in svetovnih prvenstvih. Najuspešnejšim članom in članicam, pa tudi evropsko dokazanim mladincem je ptujska športna javnost zaploskala ob proglasitvi ptujskih športnikov - prireditev je bila v januarju, trenerji in vodstva klubov pa še posebej stavijo na prihajajoči rod športnikov, torej na tiste, ki so rezultate pokazali že danes, vendar od njih veliko šele pričakujemo, ko bodo čez nekaj let nastopili v članskih kategorijah.

Tako so na januarski prireditvi podelili tudi priznanja 23 najobetavnejšim športnikom občine Ptuj, med katere so se uvrstili tisti, ki so osvojili naslove državnih prvakov ali nastopili v državni reprezentanci v pionirski, kadetski ali mladinski kategoriji. Mednje se je uvrstilo največ nogometašev, kar šest, še več, sedem, pa je nastopajočih v različnih borilnih veščinah - od juda in boksa do kick boxinga.

Priznanja najobetavnejšim športnikom so prejeli:

Damjan Bezjak, Nogometni klub Drava Ptuj, **Primož Brodnjak**, Nogometni klub Drava Ptuj, **Nastja Čeh**, Nogometni klub Drava Ptuj, **Srdan Gojkošek**, Nogometni klub Drava Ptuj, **Miran Kelner**, Kolesarski klub Perutnina Ptuj, **Marko Kmetec**, Nogometni klub Aluminij, **Sebastjan Kolednik**, Judo klub Drava Ptuj, **Boštjan Koren**, Nogometni klub Drava Ptuj, **Branko Krauthaker**, Rokometni klub Drava Ptuj, **Mitja Mahorič**, Kolesarski klub Perutnina Ptuj, **Marko Petek**, Judo klub Gorišnica, **Kristjan Pralija**, Atletski klub Ptuj, **Helena Rižnar**, Šahovsko društvo Lipa Ptuj, **Robert Roškar**, Šahovsko društvo Ptuj, **Donald Rus**, Judo klub Gorišnica, **Gorazd Selišek**, Občinska strelska zveza Ptuj, **Nikola Seničič**, Judo klub Drava Ptuj, **Romana Šega**, Atletski klub Ptuj, **Dejan Vogrinec**, Judo klub Drava Ptuj, **Renato Vugrinec**, Rokomenti klub Drava Ptuj, **Nena Vukasovič**, Teniški klub Ptuj, **Dejan Zavec**, prej član Boksarskega kluba Ptuj, sedaj član Boksarskega kluba Breg, in **Sebastjan Zinrajh**, Klub borilnih veščin Ptuj.

ZZ

PIŠE: MIRKO KOSTANJEVEC

Zakon o varuhu človekovih pravic

V URADNEM LISTU REPUBLIKE SLOVENIJE ŠT. 71 Z DNE 30/XII-1993 JE BIL OBJAVLJEN ZAKON O VARUHU ČLOVEKOVIH PRAVIC, KI JE ZAČEL VELJATI 15/I-1994

Nadaljevanje iz prejšnje številke

DELO VARUHA OB PREJEMU POBUDE

Od vsebine pobude, njej priložene dokumentacije itd. bo odvisna odločitev varuha. Ta bo:

1. o pobudi takoj odločil ali

2. začel preiskavo in postopek izpeljal po določilih ZVČP (glej člene 33 - 41) ali

3. pobude ne bo vzel v obravnavo, ker je anonimna, žaljiva in pomeni zlorabo pravice do pritožbe ali ker je prepozna, kar pomeni, da je od dejanja ali odločitve državnega organa, organa lokalne samouprave ali nosilca javnih pooblastil preteklo več kot eno leto, razen če oceni, da je pobudnik zamudil rok iz objektivnih razlogov ali da gre za tako pomembno zadevo, ki upravičuje njegovo ukrepanje ne glede na časovno oddaljenost, ali

4. pobudo zavrnil zlasti iz naslednjih razlogov:

a) če iz razpoložljivih podatkov in okoliščin nedvomno izhaja, da **ne gre** za kršitev človekovih pravic ali temeljnih svoboščin ali drugo nepravilnost;

b) če je vloga nepopolna in je pobudnik po predhodnem opozorilu varuha ne dopolni;

c) če je zadeva v postopku pred pravosodnimi organi, kar pomeni, da še ni pravnomočna. Kljub temu pa bo varuh lahko interveniral, če gre za neupravičeno zavlačevanje ali za očitno zlorabo oblasti;

č) če gre za zadevo, ki je v pristojnosti preiskovalnih komisij Državnega sveta v razmerju do nosilcev javnih funkcij;

d) če niso bila izčrpana vsa redna ali izredna pravna sredstva, razen če oceni, da bi bilo za posameznika nesmotrno začeti ali nadaljevati takšne postopke, ali če oceni, da bi bila posameznikom med tem prizadejana velika ali težko popravljiva škoda;

e) če je iz pobude razvidno, da gre za manj pomembno zadevo, ki tudi po opravljeni preiskavi ne bi mogla dati primernega rezultata.

Zelo važna je tudi določba, da **je odločitev** varuha, da pobude ne vzame v obravnavo ali jo zavrne, **dokončna**, kar pomeni, da proti njej ni pritožbe oz. drugega pravnega sredstva.

Potrebno se mi zdi opozoriti, da tudi v primerih, ko je varuh pobudo sprejel in ocenil, da je šlo v konkretni zadevi za kršitev človekovih pravic in temeljnih svoboščin pobudnika, ni upravičen, da bi sam spremenil, odpravil itd. sporen akt oz. dejanje državnega organa ali organa lokalne samouprave ali nosilca javnih pooblastil, temveč navedenim lahko le predlaga način odprave nepravilnosti in morebitne povrnitve škode, zoper uslužbence organov, ki so zakrivili ugotovljeno nepravilnost, pa lahko predlaga uvedbo disciplinskega postopka.

KAZENSKE DOLOČBE

Z denarno kaznijo **najmanj 10.000 tolarjev** se kaznuje za prekršek:

a) odgovorna oseba organa, ki varuhu na zahtevo ne posreduje zahtevanega gradiva, kot to določa 6. člen ZVČP, ki se glasi: "Državni organi, organi lokalnih skupnosti in nosilci javnih pooblastil morajo varuhu na njegovo zahtevo zagotoviti vse podatke in informacije iz njihove pristojnosti ne glede na stopnjo zaupnosti in mu omogočiti izvedbo preiskave."

b) kdor se neupravičeno ne odzove varuhu na razgovor, kot je to določeno v 36. členu ZVČP, ki se glasi: "Vsi funkcionarji in uslužbenci organov iz 6. člena ZVČP se morajo odzvati varuhu na vabilo za sodelovanje v preiskavi ter zaradi dajanja pojasnil. Varuh lahko vabi vsakogar kot pričo ali izvedenca na razgovor v zadevi, ko jo obravnava. Vabljeni se je dolžan vabilu odzvati."

PREJELI SMO

Da ne bo pomote ...

ODZIV SLOVENSKIH DRUŠTEV PROTI MUČENJU ŽIVALI

S tem skupnim prispevkom se odzivamo pozivu svetovne direktorice WSPA gospe L. E. Müller, ki ga je naslovila na nas v svojem pismu javnosti (v Tedniku objavljeno v prejšnji številki). Naš protest zoper eno od najokrutnejših oblik zlorab živali naj ne izzveni zgolj kot obsodba, temveč naj služi za to, da javnost obvestimo o naših skupnih aktivnostih, ki smo jih opravili z namenom, da se prepreči nadaljnje tovrstno mučenje živali.

Glede na to, da je ga. Müllerjeva javnost že seznanila z določili v osnutku Zakona o varstvu živali pred mučenjem, ki štejejo zlorabo živali v "gladiatorske" namene kot hujše kaznivo dejanje, bralce tokrat obveščamo, da so slovenska društva proti mučenju živali Ministrstvu za kimetijstvo in gozdarstvo RS že lani poslala pobudo, naj v osnutek novega Zakona o zdravstvenem varstvu živali RS vnese tudi določilo, da si mora imetnik psa nevarne pasme (predvsem "pit bull-terierja") priskrbeti posebno dovoljenje, vzreditelj takšnih pasem psov pa še posebno dovoljenje za vzrejanje. Svojo pobudo Ministrstvu smo med drugim utemeljili tudi s trditvijo kinoloških strokovnjakov, da ni glavni problem obstoj "agresivnih" psov, pač pa to, da takšni psi največkrat prihajajo v roke napačnim (vedenjsko in drugače deviantnim) ljudem. Dosedanji izsledki povedo, da takšni psi niso tako nevarni ljudem, kot so nevarni svoji vrsti - živalim.

Informacije, ki jih žal vedno dobivamo post festum, utemeljeno govorijo v prid dejstvu, da pasje boje izvajajo tudi pri nas (Ljubljana, Maribor, Novo mesto, obalni kraji, ki mejijo s Hrvatsko). Po informacijah iz zanesljivih virov so odlični poznavalci tovrstnih gladiatorskih prireditev v sosednji Hrvatski (Umag, Reka, Zagreb in drugod) za "bojevnike" velik izziv, saj so stave pri teh velikokrat nepojmljivo visoke (tudi po več deset tisoč mark!).

Očividci vedo povedati (o čemer veliko pišejo tudi tuje revije), da so dresure psov za boje nadvse brutalne. Za vzpodbujanje agresivnosti in spretnosti v klanju uporabljajo žive mačke (vse kaže, da so le-te zelo "primerne" za priučitev ostrosti vseh za izvrševanje nasilja namenjenih pasem psov, tudi lovskih), pse, ki jih lastniki brez pomisleka žrtvujejo "za višje cilje", pa tudi druge živali, ki se znajo srčno boriti za svoje življenje. Psa za boje "utrjujejo" še na druge, mučne načine, ki si jih neuravnovešenci sproti izmišljajo in jih tukaj nimamo namena navajati.

Dejstva torej potrjujejo, da je zakonska urejenost, po vzoru nekaterih evropskih držav potrebna tudi pri nas, kajti imetniki psov takšnih pasem morajo biti strogo evidentirani, psi vpisani v posebni register in nadzorovani. Pri odločitvi o predlogu smo zavrgli možnost prepovedi posedovanja takšnih psov (kot to velja v Angliji, nekaterih skandinavskih državah in Avstraliji), in sicer zaradi večjega števila že obstoječih psov te pasme. Kolikšno je število samo pit bullov v naši državi, ni znano, ker jih FCI kot pasmo ne priznava, zato o njih tudi ne vodi nikakršne evidence. Po naših dobljenih informacijah pride v našo državo največ pit bullov iz Hrvatske (nekaj let prej so prihajali iz Črne gore, Srbije in Makedonije).

Z namenom, da bi bralce, ki so v dnevnih časopisih objavljene prispevke o tej tematiki spregledali, seznanili z bistvenimi stvarmi, ki jih je tudi sicer dobro vedeti, bomo delno povzeli že objavljen sestavek enega od vsestranskih poznavalcev tega področja. V tem sestavku lahko preberemu tudi, da je agresivnost lastnost vseh ljudi in tudi živali. Nekateri psi so bolj agresivni, nekateri manj. Problem pa je pri tistih pasmah, ki so vzrejene za agresivnost - za pasje boje. V ringu zmaga le tisti, ki je močnejši, bolj agresiven. Sploh pa, da so pasji boji ena najbolj odvratnih stvari, kar jih počno ljudje. Pri tem gre zgolj za zaslužek vzrediteljev, hazaderjev in za zadovoljitev primitivnih, sadističnih in krvavih strasti navdušenih gledalcev. Gre torej za hudo zlorabo živali.

Pasma psa pit bull-terier je bila žal vzgojena v glavnem za pasje boje. Znanstveno je dokazano, da imajo ti psi več nevarnih (psiholoških) značilnosti, ki so pri drugih pasmah manj prisotne. Prva je ta, da so pit bull-terierji zelo hitro razdražljivi, kar je posledica L-tirozina, ki so ga znanstveniki odkrili v njihovih možganih v večjih količinah. Druga je vztrajnost te pasme psov. Ko se enkrat osredotočijo na "cilj", ne odnehajo, dokler ga ne pokončajo. Tretja posebnost je neobčutljivost za bolečino. V fazi napada, ko so ti psi v afektu, se jim v možganih izloča endorfin, ki jih naredi neobčutljive za bolečino (tudi nekatere druge pasme, kot so mastifi in doge, postanejo v fazi napada neočutljive). Četrtič, pri pit bull-terierjih se je skozi dolgotrajno iztirjeno selekcijo uničil sistem telesnega signaliziranja. Večina psov žrtev pred napadom opozori, pit bull pa napade brez opozorila.

Zatorej lahko mirno sklenemo naš pričujoči prispevek s skupno ugotovitvijo, da so slabiči in duševni pohabljenci navdušeni nad bojevitostjo svojih živali. Pri tem ne izbirajo sredstev, da bi povečali njihovo krvoločnost ter jih spremenili v smrtonosno orožje. Krvave orgije nasilja, v katerih psi plačujejo davek za človeško majhnost in nepomembnost svojih gospodarjev, žal vedno najdejo dovolj občudovalcev. Zato so pristojne oblasti in veterinarska stroka takšne pojave dolžni preprečevati ter jih najstrožje sankcionirati. Brez dvoma bo to mogoče dosledneje in učinkoviteje izvajati s sprejetjem krovnega Zakona o varstvu živali pred mučenjem RS.

SLOVENSKA DRUŠTVA ZA VARSTVO IN PROTI MUČENJU ŽIVALI:

Ljubljana, Maribor, Celje, Koper, Slovenj Gradec, Trbovlje

V vrtu

Nenaden vdor hladnega zraka in nekoliko snežnih padavin sredi februarja je vendarle pri **SADNEM DREVJU** nekoliko zavrlo že začeto vegetacijo. Čeprav se bo po omilitvi tega hladnega vala vegetacija nadaljevala, ni računati, da bi se letos časovno zavlekla, temveč bo zgodnejša od povprečja. Na podnebne razmere se namreč sadjar mora ozirati in opravljati pravočasno vsa opravila pri negi in vzgoji sadnega drevja.

Ker je v jeseni gojiteljem breskev in nektarin ob zgodnjem sneženju in nastopu zime bilo preprečeno jesensko škropljenje proti breskovi kodravosti, to opravimo sedaj, brž ko bodo to omogočile vremenske razmere.

Za temeljito škropljenje breskev in drugih koščičarjev mora biti toplo vreme, brezpogojno mirno in brezvetrno, da bo drevo po vsej svoji površini enakomerno poškropljeno in da se bo na njem škropivo naglo posušilo.

Prvič breskve poškropimo, ko brsti rahlo nabreknejo, vsekakor pa še preden se iz njih pokažejo listne konice, s kupropinom ali bakrenim apnom WP-50 v 1 do 1,5% koncentraciji.

Drugo škropljenje opravimo 10 do 20 dni kasneje, odvisno od padavin, ko se listne konice že pokažejo iz brstov, vendar tokrat z organskimi fungicidi: z 0,5% radociranom, 0,2% dodinom ali 0,15% delanom. Pri drugem škropljenju škropivu dodamo še folidol olje v 0,7% koncentraciji, da hkrati uničimo zimsko zalego škodljivcev.

V OKRASNEM VRTU se z nego trajnic prične vrtnarjevo leto. Rez in redčenje grmičevja in okrasnih drevnin opravimo lahko tudi pri nižjih temperaturah, medtem ko zlasti mlajšega sadnega drevja v zmrzlem stanju ni priporočljivo rezati. Pa tudi pri vrtninah in zelenjavnicah smo v zelenjavnem vrtu, dokler je zemlja zmrzla in vremenske razmere niso ugodne, omejeni.

Z izrezovanjem in odstranjevanem starih, suhih, bolnih in polomljenih vej in vej, ki preveč zgostujejo grme ali krošnjo in če to opravimo pozimi v manj ugodnih talnih in vremenskih razmerah, rastlini v ničemer ne škodujemo. Drugače pa je z vzgojno rezjo in oblikovanjem okrasnih grmovnic in drevnin. Pozimi obrezujemo samo tiste grmovnice, ki cveto na novih, enoletnih mladikah, kot so: budleja, krčnica, nekatere medvejke in lespeza. Vse grmovnice, ki cveto na starem lesu, torej mladikah lanskega ali starejšega lesa, kot so skobotovec, foristija, negnoj, japonska kutina, vajgelija, nekatere medvejke in kolkvicija, pa obrezujemo šele, ko odcvetijo. Neposredno po cvetenju obrezano grmičevje do jeseni požene nove mladike, ki prihodnjo pomlad spet bogato cveto.

Poganjkov v nobenem primeru ne krajšamo, ker s tem grm ali krošnjo zgostimo, to pa ima za posledico slabo cvetenje. Izrezujemo cele poganjke ali veje pri osnovi, s čimer krepimo ogrodni les in obraščanje rodovitnega s cvetnim nastavkom.

Kalitev in rast **VRTNIN v ZELENJAVNEM VRTU** sta odvisna od izbire in priprave setvenih gred. Marsikatera setev na plano ne vzklije, ker so tla bila prehladna, premokra ali presuha, preveč grudasta ali pa je komaj kaleča semena zadušil plevel. Kaleče rastlinice pa uničijo tudi rastlinske bolezni ali škodljivci.

Za posevek, še posebno če se odločimo za zgodnjo setev vrtnin, je izrednega pomena, da izberemo primerno lego, pri čemer ni toliko pomembno, koliko so tla bogata z rastlinskimi hranili, kot da je lega odprta in da ni zasenčena zaradi zidu ali visokega drevja. Setvena greda naj bo pravočasno in pravilno pripravljena ter naj ne bo grudasta. Če je na zemlji preveč plevelnega semena, potem gredo pripravimo, s setvijo po počakamo, dokler pleveli ne vzklijejo. Nato gredo oplejemo, plevel odstranimo in jo za kak dan ali dva pustimo, da najmanjše rastlinice plevelov pod sončno pripeko ovenijo in se posuše, šele nato sejemo vrtnine.

***

Po biokoledarju je priporočljivo sejati in saditi rastline, ki jih pridelujemo zaradi lista, 3. in 4. marca, korenike od 19. do 21. februarja ter 1. in 2. marca, plodov od 24. do 27. februarja ter zaradi cveta in zdravilna zelišča od 22. do 24. februarja ter 3. in 5. marca.

Miran Glušič, ing. agr.

KRVODAJALCI

10. FEBRUAR: Marjan Hazenmali, Mihovce 28, Cirkovce; Marjan Hergan, Zg. Jablane 21, Cirkovce; Ivan Slukan, Zg. Velovlek 23/a; Anton Frangež, Zg. Jablane 13, Cirkovce; Franc Malek, Žabjak 14/a; Božo Fras, Trnovska vas 39/d; Stanko Lah, Pongrce 15, Cirkovce; Franc Lovrenčič, Ul. V. Alič 42, Ptuj; Franc Paj, Pongrce 4, Cirkovce; Anton Golenko, Dragonja vas 2/b, Cirkovce; Franc Baklan, Sp. Jablane 21, Cirkovce; Zlatko Gajšek, Podlehnik 6/a; Štefan Trčko, Sp. Jablane 11, Cirkovce; Vinko Hvalec, Potrčeva 17, Ptuj; Ivan Mesarič, Starošince 27; Zlatko Metličar, Pongrce 5, Cirkovce; Andrej Korez, Sp. Jablane 51, Cirkovce; Vincenc Klasinc, Mihovce 32; Gabrijel Novoselnik, Pleterje 72, Lovrenc; Franc Trčko, Cirkovce 59/a; Vinko Baklan, Pongrce 3, Cirkovce; Jože Teskač, Hajdoše 46; Martin Golenko, Sp. Jablane 10, Cirkovce; Vilibald Krajnc, Cirkovce 48; Miran Fras, Cirkovce 68; Janez Polanec, Dvorjane 62/a, Duplek; Anton Valentan, Starošince 13, Cirkovce; Jože Rubin, C. prol. brig. 60, Maribor; Milan Munda, Pongrce 28/a, Cirkovce; Beno Tement, Nasipna 75, Maribor; Roman Lešnik, Gerečja vas 103, Hajdina; Anton Sagadin, Gerečja vas 61; Stanko Zajc, Mihovce 54/a, Cirkovce; Damjan Lončarič, Sp. Gorica 12, Pragersko; Danilo Beranič, Pleterje 31/a, Cirkovce; Vili Jurančič, C. zmage 25, Maribor; Ivan Raščan, Slovenja vas 35/b; Štefan Potočnik, Sp. Jablane 36, Cirkovce; Bojan Gregorinčič, Brunšvik 29/a, Rače; Anton Lamberger, C. ob ribniku 23, Rogoza; Avguštin Klobasa, Gradišče 65; Stane Šenica, Župančičeva 24; Franc Murko, Slovenja vas 54; Jure Novak, Cirkovce 22; Zvonko Jerič, Dragonja vas 1, Cirkovce; Franček Trčko, Šikole 3; Franc Novak, Cirkovce 22; Srečko Ponudič, Holcerjeva 1, Skoke; Srečko Baklan, Sp. Jablane 16, Cirkovce; Marjan Žunkovič, Brunšvik 64, Rače; Maks Beranič, Lovrenc na Dr. polju 8; Branko Brglez, Starošince 23, Cirkovce; Bernard Kotnik, Stražgonjca 25, Pragersko; Franc Pišek, Cirkovce 68/b; Milan Teskač, Prepolje 16, Starše; Alojz Mlakar, Dragonja vas 18; Ivan Lah, Mihovce 30, Cirkovce; Danilo Borovčak, Mejna c. 30, Ptuj; Janez Serdinšek, Dravinjski Vrh 50.

AGROOSKRBA MARIBOR p.o.

ORGANIZIRA SKUPAJ Z
Jeruzalem - Ormož
KMETIJSTVO-AVTOSERVIS
Ormož

POPRAVILO KARDANSKIH GREDI
NA HARDEKU, V PETEK, 25.2.1994, OB 9. URI
DELO BO BREZPLAČNO!
POSKRBITE PRAVOČASNO ZA VARNO DELO!

INFORMACIJE:
AGROOSKRBA MARIBOR
Vodovodna ul. 7
Telefon: 062/301-788
Trgovina "Agrar" in "Avtoservis" na Hardeku
tel. 702-306, 701-106

INFO- glasbene novice!

Vsak teden vas želim presenetiti s kakšno novo skladbo, ki vam bo čez čas prišla v uho!

✶✶✶ - odlična plošča
✶✶ - dobra plošča
✶ - solidna plošča

Nemški pevec HADDAWAY je z debitanskega albuma Haddaway - The Album pripravil že četrti hit: ROCK MY HEART. ✶✶✶

☆☆☆

Italijanska skupina CAPPELLA je po hitih U got to know in U got 2 let the music naredila nov plesni komad: MOVE ON BABY. ✶✶✶

☆☆☆

Rap duet JAZZY JEFF & FRESH PRINCE predstavlja komad CAN'T WAIT TO BE WITH YOU. ✶✶

☆☆☆

Na hip-hop sceni se je pojavil nov duet HONKY HONKY, ki požvižgava komad THE WHISTLER. ✶✶✶

☆☆☆

217 centimetrov visoki ameriški košarkar SHAQUILLE O'NEAL se poskuša tudi kot rapper s ploščo I'M OUTSTANDING. ✶

☆☆☆

Skupina RAMONES je priredila skladbo SUPSTITUTE, ki so jo v orginalu prepevali člani skupine THE WHO. ✶✶

☆☆☆

Ameriški reper HAMMER se vrača na svetovne lestvice s komadom IT'S ALL GOOD. ✶✶✶

☆☆☆

Nova pevka SHERLY CROW zapušča Las Vegas v pesmi LEAVING LAS VEGAS. ✶✶✶

☆☆☆

Duet THE PROCLAIMERS je posnel nov single LET'S GET MARRIED in album HIT THE HIGHWAY! ✶✶

☆☆☆

Dobri stari THE CURE so z albuma STONE FREE, ki je posvečen Jimiju Hendrixu, predali uspešnico PURPLE HAZE. ✶✶✶

☆☆☆

Trio SAINT ETIENNE je posnel nov album TIGER BAY, s katerega prihaja prvi hit PALE MOVIE. ✶✶✶

☆☆☆

Angleški legendarni pevec BILL TARNEY je priredil velik hit pevke Bette Midler z naslovom WIND BENEATH MY WINGS. ✶✶✶

☆☆☆

Nekdanji vokalist skupine Van Halen DAVID LEE ROTH je posnel novo pesem SHE'S MY MACHINE. ✶✶

☆☆☆

Avstralska skupina CROWDED MOUSE je svojo novo skladbo naslovila LOCKED OUT. ✶✶

☆☆☆

Prijetno skladbo I OWE YOU ONE je posnel ameriški pevec AARON NEVILLE. ✶✶✶

David Breznik

POPULARNIH 10

1. *Return to Innocence - Enigma*
2. *Without you - Mariah Carey*
3. *Don't go breaking my Heart - Elton John & Ru Paul*
4. *Now and Forever - Richard Marx*
5. *Let the Beat Control your Body - 2 Unlimited*
6. *Since I don't Have you - Guns n'Roses*
7. *The Sign - Ace of Base*
8. *All for Love - Bryan Adams & Rod Stewart & Sting*
9. *Dirty Dawg - New Kids on the Block*
10. *Rock'n'roll Dreams come trough - Meat Loaf*

Lestvico POPULARNIH 10 lahko poslušate vsak petek v večernem sporedu radia Ptuj (med 20. in 23. uro).

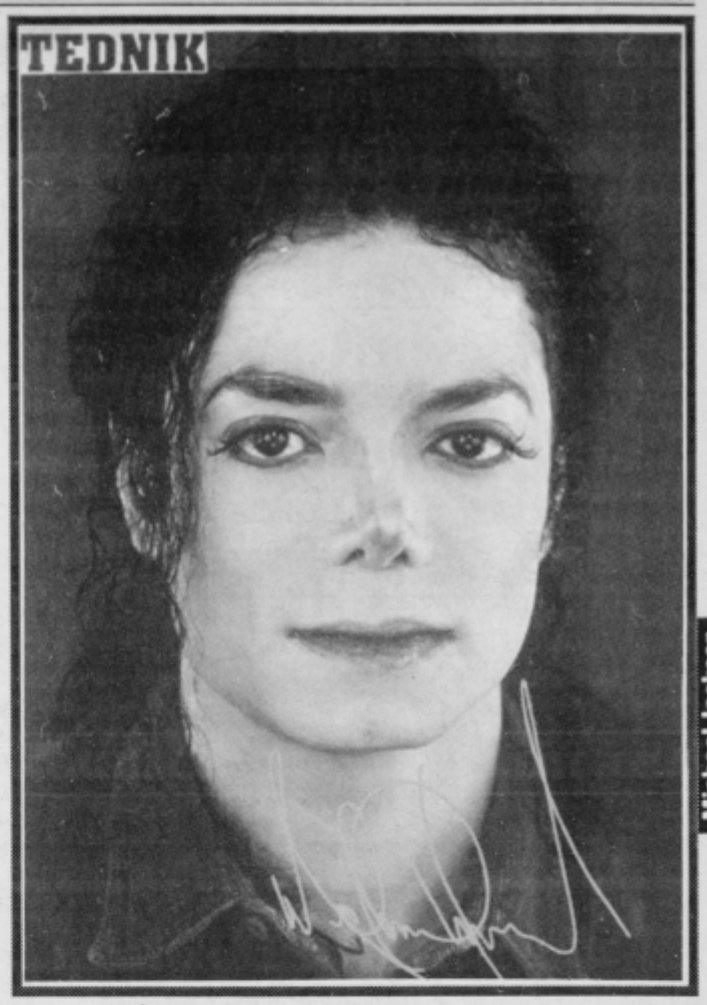

Michael Jackson

Mladi dopisniki ✍ Mladi dopisniki ✍ Mladi dopisniki

STARE IGRE

Ob projektnem dnevu sta nas obiskala dva starejša gospoda: Anton Mohorič in Franc Tašner. Upripovedovala sta nam kar šest starih iger.

Najprej smo videli *prestavljanje majašov*. Ta je podobna lutkovni predstavi. Naslednja igra je bila *lovljenje raka*. To je zanimiva igra. Potem smo videli *podiranje peči*, ko dva z burklami podirata lesen štor. Zanimiv je *igra z metlo in klobukom*. Vsi skupaj smo *brusili škarje*. Za to igro je dovolj pet igralcev. Nato smo zaigrali *capičkanje*. Pri tej igri smo se tepli z brisačo. Toda ne zares!

Na vrsti je bila zadnja igra - *kuhilčkanje ali kunkanje*. To je igra s kuhalnico.

To je bil res enkraten dan.

Roman Maguša, 4. r.

OŠ Trnovska vas

RAZMIŠLJANJE O KNJIGI

S knjigo sem se srečala prvič pri petih letih. Kupila mi jo je mamica. O knjigi mi je pripovedovala babica, prikazovala mi je slikanice in tako sem knjigo vzljubila.

Rada berem knjige, ki pripovedujejo o življenju ljudi, o resničnih dogodkih. Pri nas doma imamo veliko knjig. Shranjene imamo na policah v dnevni sobi. Velikokrat si izberem kakšno knjigo. Največ imamo romanov, pa še leksikone, pravljice, zdravniške knjige. Te knjige bereta ati in mamica. Največkrat si izbereta romane.

Knjige mi pomenijo ljubezen do narave in ljudi. S knjigo sva prijateljici.

Klavdija Murko, 4. b

OŠ Kidričevo

KULTURNI DAN

V ponedeljek smo prišli v šolo in tovarišica nam je povedala, da nas bodo danes obiskali slovenski vojaki. Težko smo jih pričakovali. V jedilnici so si pripravili inštrumente, na katere so tudi igrali. Zaigrali in zapeli so nam angleške in slovenske pesmi. Zraven je bil tudi čarovnik. Pokazal nam je trike s kartami, robčki, vato in s telefonom. Tovarišici je poklonil balon v obliki kužka, ker mu je pomagala pri čarovniji. Za konec so nam zaigrali še tri poskočne melodije, mi pa smo zaplesali. Slovenskim vojakom smo se zahvalili za nastop in veseli smo šli domov.

Darjan Emeršič, 3. r.

OŠ Sela

ŽENILI SO SE POZIMI

Naša skupina je v okviru projektnega tedna pod vodstvom tovarišice Irene Muršec dobila nalogo, da odgovori na vprašanje, zakaj so bile ženitve pozimi, in da razišče nasploh vse o porokah v naših markovskih krajih nekoč. Odgovora na zadano vprašanje nismo iskali v leksikonu in drugih enciklopedijah, povprašali smo kar prebivalce svojih rodnih vasi.

Medve sva naredili kratko anketo med Sobetinčami in Markovačani. Ljudje, tudi tisti starejši, so nama z veseljem odgovorili, nekateri so potočili tudi kakšna solza, a jim ne zameriva, saj so se vsi spominjali najlepšega dneva svojega življenja.

Torej zakaj poroke pozimi? Odgovori, ki sva jih dobili, se niso niti malo razlikovali. Vsi so povedali, da zato, ker takrat pač še tehnika ni prišla tako daleč, da bi imeli že hladilnike, hladilne skrinje. V zimskem času je bilo največ kolin in meso je bilo treba shraniti. A so ga raje kar pojedli, saj ga takrat pač niso jedli vsak dan. Bila pa je ženitev pozimi nekakšna ljudska šega in tudi cerkev je narekovala, da se ljudje naj ne bi poročali v adventnem (4 nedelje pred božičem) in postnem času.

Ko sta imela mlada dva že določen datum poroke, se je ponavadi začelo pogajanje o doti. Takrat je ženina k izvoljenkinim spremljal oče ali pa kar priča. Ko so bili pogovori končani, so se začele mrzlične priprave na samo *gostüvaje*. Treba je bilo zaklati svinjo, pripraviti nevesti obleko in jo na različne načine spremiti na novi dom. Dan pred poroko je imela nevesta dekliščino, ženin pa se je s svojimi prijatelji zabaval pri fantovščini. Pili so, jedli ter plesali.

Končno je napočil dan poroke, ki sta ga verjetno najbolj pričakovala mlada dva. Nevesta, ponavadi oblečena v kostim ali v narodni noši podobno obleko, je morala čakati precej časa, preden se je lahko pokazala ženinu. Pred njo so ženinu kazali maškare in ga spraševali: "Je tota prava?" Prihajale so deklice, "stare babe" in končno je prišla nevesta, ki je v roki držala "krüh" in vino. Njena priča je ženina vprašala: "No, kaj pa ti nosiš?" In ženin je, kot je bila v navadi, odgovoril: "Vero, upanje in ljubezen." Na tak način je ženin hitro prišel do svoje ljubice. Včasih se je *starešinjenje* (barantanje za nevesto po pregovoru daš - dam) zavleklo.

No, sledila je pot v cerkev. Ponavadi so se peljali s 'paruči'(to so bili odprtim kočijam podobni vozovi) ali pa so šli kar peš. Prvi so se peljali muzikanti, sledili so kopjaš in natakarji, nato drugi povabljenci. Med potjo so že prej izbrana mati delili otrokom kruh.

Ko je bilo obreda konec, ko sta si mlada dva priznala zvestobo, se je začela pogostitev - prvi dan pri nevesti doma, naslednji pa pri ženinu. Po poroki sta bili dve navadi: ali je nevesta na kolenih prosila taščo, da je sprejme za svojo hčer, ali pa je tastu prinesla hlebec kruha ter ga pred njim na kolenih razrezala.

Pogostitev je trajala dolgo v noč in nato sta živela v miru, zvestobi in ljubezni.

Tako smo se ženili pri nas! Veliko je zgodb, prepričani pa sva, da prav zdaj vsak v mislih piše svojo.

Vladka Plohl

Barbara Kukovec, 7.a

OŠ Markovci

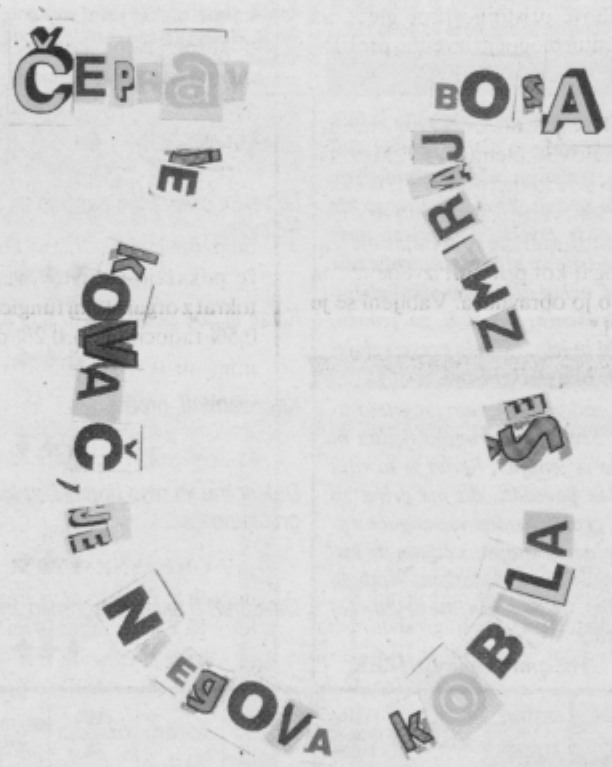

25. - EDIJEVE ZANKE

LINDA HAMILTON
c/o ICM, 8942 Wilshire Blvd.,
Beverly Hills,
CA 90211
USA

ANAGRAM V STAVKU

NA NOVE CITRE ni igrala,
pač pa je bila prva pevka
pri Agropopu. Katera?

GA POZNAŠ?
BAJESLOVNI LETALEC ...

MASON GAMBLE
c/o United Talent Agency,
9560 Wilshire Blvd.,
5th Floor, Beverly Hills,
CA 90212, USA

HULK HOGAN
c/o The Gersh Agency,
Inc., 232 N. Canon Drive
Beverly Hills,
CA 90210
USA

DESNA RISBA SE OD LEVE RAZLIKUJE PO 10 PODROBNOSTIH. POSKUSI NAJTI VSE!

MAGIČNI LIK

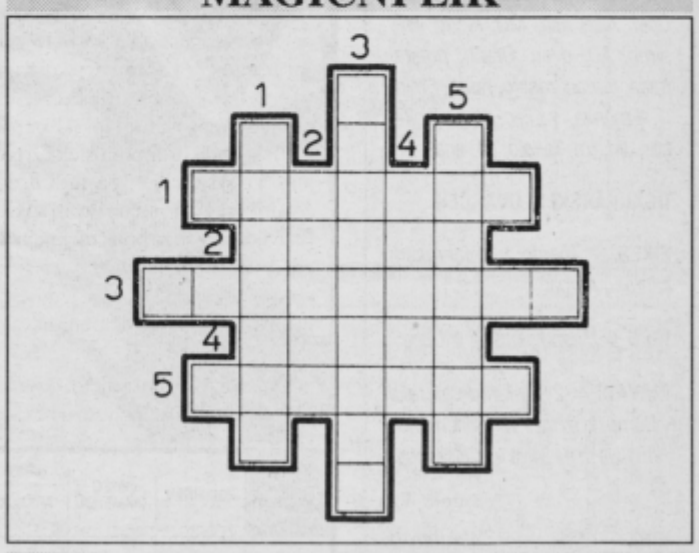

VODORAVNO IN NAVPIČNO:

1. temno rjava žuželka, murenček; tudi majhna ptica pevka s kratkim kljunom (CEGIKLR), 2. slovito nogometno moštvo iz Milana (EINRT), 3. ženski pop rap trio (Lat's Talk about Sex; AAELNPPST),

4. posoda za shranjevanje brusnega kamna pri kosi, oselnik (CENPU), 5. kdor dela na terenu (CEENRT).

MACAULAY CULKIN
ICM Agency
40 West 57th Street
New York, NY 10019
USA

REŠITVE ● ANAGRAM V STAVKU: Verona Celin. - GA POZNAŠ: Ikar. - MAGIČNI LIK: 1. gnilček, 2. Inter, 3. Salt'n'pepa, 4. čepun, 5. terenec.

HOROSKOP ✦ HOROSKOP ✦ HOROSKOP ✦ HOROSKOP

OVEN

21. 3. - 20. 4.

ONA ● Čeprav ti nekdo neprestano meče polena pod noge, boš vseeno uspela osvojiti srce osebe, ki ti že precej časa ne da miru. Nikar se na oziraj na natolcevanja drugih, raje poskrbi za svojo srečo.

ON ● Zabredel boš v manjše finančne težave, vendar ti bo ljubljena oseba hitro preusmerila misli na povsem drugo področje. . Tudi v ljubezni je lahko zelo lepo, še posebej če gre za resnično pristno ljubezen.

BIK

21. 4. - 20. 5.

ONA ● Impulzivnost je lahko dobra, lahko pa tudi slaba lastnost. Pri tebi se večkrat obrne v slabše. Dobro bi bilo, da bi malo bolj brzdala čustva, saj te to zna še kako tepsti. Pomisli, da ima vsaka medalja dve plati.

ON ● Moral boš malo več pozornosti posvetiti svojemu videzu. Zavedati se moraš, da je v odnosih z ljudmi videz zelo pomemben, zato se ne zanemarjaj. Za lepoto je potrebno odrekanje.

DVOJČKA

21. 5. - 21. 6.

ONA ● Nekoliko brezglavo si se odločila za nakup, ki presega tvoje zmožnosti. Sedaj ti ne preostane drugega, kot da vztrajaš pri svojem. Če boš potrebovala finančno pomoč, ne boš imela prevelikih težav, saj imaš prijatelje.

ON ● Obeta se ti priložnost, a je ne boš znal izkoristiti v dvoje. Zakaj si tako odklonilen? Si prepričan, da te čaka sreča ravno tam, kjer jo iščeš? Telefonski klic te bo presenetil in navdušil. Sprejmi povabilo in stori, kar te mika. Zaradi neke obljube te bo pekla vest.

RAK

22. 6. - 22. 7.

ONA ● Veliko truda boš vložila v nekaj, za kar nisi prepričana, da je 'tisto pravo'. Ali ne bi raje še malo počakala, saj se bo gotovo pokazala boljša možnost. Prihodnji teden raje izkoristi za relaksacijo.

ON ● Kritična pripomba te bo zelo hitro in trdo spustila na realna tla. Vendar to niti ne bo tako slabo, saj boš tako lahko začel gledati na stvari dosti realneje. To pa bo pripomoglo k precej hitrejšemu vzponu, kot bi bil sicer.

LEV

23. 7. - 23. 8.

ONA ● Dolgo si varovala svojo skrivnost, sedaj pa je prišlo na dan tudi tisto, kar si že davno pozabila. Le stežka ti bo uspelo prikriti čustva, to pa se lahko izkaže zelo nevarno. Zavedati se moraš, da je to tvoja slaba stran in da si tu najbolj ranljiva.

ON ● Ne bodi nepopustljiv do osebe, ki te občuduje. Namesto da se nanjo ježiš, jo raje povabi na kavo. Izpolni obljubo. Postoporna boš začel spreminjati svoje mnenje o nekaterih stvareh in šele takrat boš ugotovil, v kakšni zmoti si živel.

DEVICA

24. 8. - 23. 9.

ONA ● Tvoja bojazen, da si zašla v slepo ulico, je popolnoma odveč. Doletela te je le izjemna sreča, da si lahko privoščiš izdaten počitek, zato to izkoristi, kolikor le moreš. Naj te ne peče vest zaradi nedela, saj boš lahko vse zelo hitro nadoknadila.

ON ● Vse predolgo si bil prepričan, da si neobčutljiv na ljubezenske namige neke osebe, sedaj, ko je že veliko prepozno, pa se je izkazalo ravno nasprotno. Toda ne obupuj, če boš pravilno postopal, si bo morda le še premislila.

TEHTNICA

24. 9. - 23. 10.

ONA ● Pravzaprav sama ne veš, kaj bi bilo zate najbolje, bilo pa bi nujno, da zbereš pogum in poveš, kaj misliš. Morda boš imela srečo in bo odločitev prava. Ljubosumje zna pripeljati do nepotrebnih zapletov in jeze, rešilo pa ne bo ničesar.

ON ● Storjeni korak se ti bo gotovo izplačal. Samo tako naprej in prav hitro se bodo pokazali prvi konkretni rezultati, ki bodo počasi, toda zanesljivo spremenili tvoje življenje. Sam veš, da si za svojo srečo sam odgovoren.

ŠKORPIJON

24. 10. - 22. 11.

ONA ● Malo potrpljenja ti ne bi škodovalo. Bilo bi dobro, če bi pustila ljudem vsaj toliko govoriti, da bi lahko dokazala, da nisi vedno najpametnejša. Poslušaj nasvete drugih in upoštevaj njihovo mnenje.

ON ● Ljubezen se bo tudi zate napisala z veliko začetnico - zaenkrat še skrivaj, pa nič za to. Srečo bi ti zagrenila starejša oseba, ki ti zavida prav vse, kar dosežeš. Zato svoj odnos najprej utrdi in šele potem obelodani.

STRELEC

23. 11. - 21. 12.

ONA ● Napornemu delu bo sledil počitek, tem slajši, ker ga boš preživela v prijetni družbi. V torek boš razmišljala o nečem, kar je bilo in je tudi minilo. Upanje se bo uresničilo, vendar šele proti koncu tedna. Nekdo, ki ga pogrešaš, se bo oglasil in te razveselil.

ON ● Dosegel boš, kar si že nekaj časa želiš. Prav tako ti bo poslovni uspeh prinesel samozavest in s tem ugoden razplet na ljubezenskem področju. To bo kar nekaj, če pomisliš, da si te stvari v zadnjem času kar precej zapostavljal.

KOZOROG

22. 12. - 20. 1.

ONA ● Neka novica te bo presneto presenetila, saj bo obenem neverjetna in razburljiva. Družba čaka samo še nate, zato se potrudi in izvedi svoj del načrta. Ne smeš jih sedaj razočarati, ko ste že skoraj na cilju.

ON ● Če misliš, da ti je sorodnik kaj dolžan, potem mu to povej, ne pa da kuhaš mulo in se sprenevedaš. Morda se motiš; potem zamera ne izostane, kriv pa boš ti. Zaradi novice, ki jo boš slišal, boš še nekaj časa dobre volje.

VODNAR

21. 1. - 19. 2.

ONA ● Nepričakovan obisk te bo vrgel iz tira, vendar boš zelo hitro začutila trdna tla pod nogami. Uspela boš prepričati partnerja, kar bo prvi korak k uspehu, ki bo vsekakor prišel, če boš dovolj vztrajna.

ON ● Ker se ti vse preveč mudi, še zlepa ne boš dosegel vsega, kar si želiš. Odpovej se neki ugodnosti in kmalu se bo pokazalo, da ti bo zato uspelo nekaj, kar bo vredno vsaj dvakrat več. Nikar ne bodi tako bojazljiv, saj nisi nič slabši od drugih, če ne celo boljši.

RIBI

20. 2. - 20. 3.

ONA ● Četudi ti bo uspelo ugotoviti, kje si naredila napako, je občutno prepozno, da bi karkoli popravila. Vedeti moraš, da če boš odpravila eno napako, se bo takoj pojavila naslednja in tako naprej.

ON ● Če boš preveč odkrito spraševal o stvareh, ki se dogajajo okoli tebe, boš naletel samo na zid molka. Bodi malo diskretnejši in skušaj izvedeti resnico po ovinkih. Končno se boš lahko oddahnil, ko boš izvedel, kaj se je zgodilo.

Lujzek

Dober den vsoki den! Ju, hu, hu ... Pa smo jo dobili - prvo kolajno na olimpijskih igrah v norveškem Lilastem Hameri. Alenka Dovžanova nam neje več nič dužna. Smučala je kak mali vragec in to v kombinaciji smuka in slaloma. To se provi, da je bila dvakrat dobra, se provi, odlična. Tota brunasta kolajna je glih tak svetla, kak da bi bila zlota. Mija z Mico sma sedela pred televizijo in se stavla: Mica je rekla, da ne bo medalje, jaz pa sen trdija, da bode čista zagvišno, samo kokšne forbe bo, se nesem moga odločiti ... Tak sem trepeta kak pes, ki ga zebe, gdo je Alenčica doj po bregi pelala. Zdelo se mi je, kak da bi cela vura minola, pret kak je do cilja prišlepala ... Pa kaj bi vam dale pisa, saj itak vsi vse vete, ki se kaj za smučaje zavzemlete. Jaz si samo še želim, da bi se nam v totem norveškem Hameri še kokšna kolajna prikotala izpod hamra. Saj je vseeno, kokšne forbe bo. Boj bo svetla, bojše bo in še rajši jo bomo imeli.

To prejšjo nedelo smo tudi na našem Suhem bregi meli male olimpijske igre v sankaji in smučaji: na plastičnih vrečkah, natločenih s slamo, smo se v grabo spuščali, se v ničkah sankali in na smučah, naretih iz polovjokovih dog, smučali. Prva nagroda je bila kujnski homot, druga prleški klopotec, tretja pa od store kohle zarjaveto podno. Prav prisrčne so ble tote naše prleške olimpijske igre. Samo trije so si noge in druge ude potrli, nekaj jih je bilo alkoholično prestrošenih, pa tudi za jedačo, pijačo in jeb...(je bela proga vglajena) je bilo poskrbljeno.

Tak, zadosti sem vam za gnes napisa. Srečno do drugega tjedna in dobro se jemljite. Samo še to vam morem povedati, da me gripa za šijak grobi. Jemlen vsemogoče antigripine od šnopsa s čajom do kuhanega vina z dodatkom - mlodo deklino. Če bom hin, me pridite kaj obiskat.

Vaš anti-gripin LUJZEK.

✦✦✦ FREDIJEVI AFORIZMI ✦✦✦

Le velike civilizacije puščajo za seboj veličastne ruševine.

✦✦✦

Kakor si boš postlal, tako boš kavsal.

✦✦✦

Kdor zamudi, preživi.

✦✦✦

Dokler mu jih niso populili, sploh ni verjel, da mu gre za nohte.

✦✦✦

Osladneži ti najprej zagrenijo življenje.

✦✦✦

Nikar ne uči lačnega loviti rib z dinamitom.

✦✦✦

Ideologija je za glavo to, kar je železo za beton.

✦✦✦

Na preračunljivce ne gre računati.

✦✦✦

Tistim, ki trpijo, običajno rečejo, naj še malo potrpijo.

✦✦✦

Dražji kot računi brez krčmarja so krčmarji brez računov.

REŠITEV KRIŽANKE ŠTEVILKA 836

VODORAVNO: *Knoblehar, represija, obroditev, Graz, Novi, Lav, Opel, Asir, Aca, MO, klorid, HP, strup, AO, oven, Urach, presta, trasa, Benac, rastilo, ranar, Emin, IT, Emonka, varilec, nagrajenka, bar, Jiri, trn, Takalo, alt, anas.*

UGANKARSKI SLOVARČEK

EIKEN = *mesto v švicarskem kantonu Aargau*

IGEN = *plesna skupina iz Celja*

IRAVADI = *2150 km dolga reka v Burmi, ki izvira v vzhodnem delu Himalaje in se izliva v Indijski ocean*

KINA = *črno vino s tinkturo iz lubja kininovca*

LEMING = *arktični glodalec, imenovan tudi postrušnik*

NIAS = *vulkanski otok pred Sumatro*

NORA = *Ibsenova drama iz leta 1892*

REMO = *ime starejšega nemškega smučarskega skakalca Ledererja*

ROVIGO = *mesto v severovzhodni Italiji*

SESTAVIL EDI KLASINC	DENARNA USTANOVA	FILMSKI IGRALEC DELON	STROGOST	PODATKI	ČEŠKI EKONOMIST ŠIK	MESTO V SV ITALIJI	MANJŠA HITRA BOJNA LADJA	MESTO V ŠVIC. KANTONU AARGAU	RDEČI KRIŽ
SLOVENSKI HARMONIKAR (RUDI)									
IZVAJALEC SKLADB PO AVTORJEVEM DOLOČILU									
PODALJŠEK									NIKO KURET
ČRNO VINO IZ KININOVCA					PLESNA SKUPINA IZ CELJA				
ČEŠKA PRITRDILNICA				DEL VOZA	HODNIK NA ALPSKI HIŠI / LUKA V MAROKU				
FILMSKA IGRALKA GARDNER	ORJAŠKI TROPSKI KUŠČAR	GEOMETRIJSKI POJEM / REKA V BURMI						TRST	PISATELJICA PEROCI

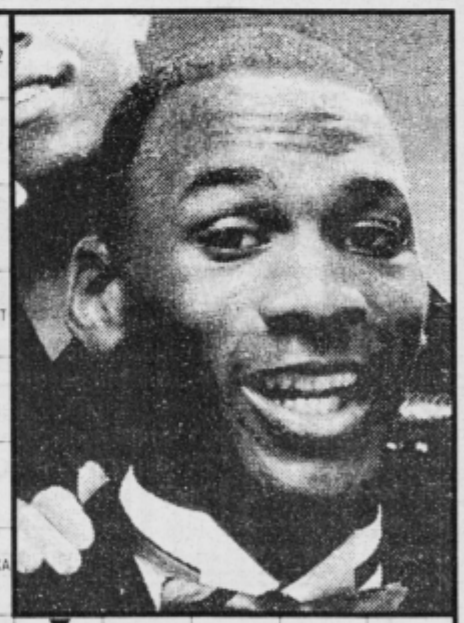

837	POMIRITEV	OBSEG, DIAMETER	NAMOT / ARKTIČNI GLODALEC								OČE NA KOROŠKEM / OSTRIŽ					VULKANSKI OTOK PRED SUMATRO	NAJEMNA LISTINA ZA PREVOZNO LETALO	VERGILOVO DELO	KARLOVAC
FLOSAR								ANGL. PEVEC (BRIAN) / ŠOTORIŠČE				SLONOV MLADIČ / OPERNI SPEV							
FARMACEVTSKI IZDELEK PRIPRAVEK									LETOVIŠČE PRI OPATIJI / IBSENOVA DRAMA				ANETOV ROMAN / ANGL. PLOŠČ. MERA						
NEMŠKI SMUČARSKI SKAKALEC LEDERER					PUŠTOLOVŠČINA									IGRALEC ULAGA					ORGAN VOHA
RADIKAL PENTANA					REKRUT / CHARLES NODIER									AM. FILM. IGRALEC (SEAN) / ASTAT					
SPLET CVETJA						SLOVENSKA SLIKARKA PLESTENJAK					FILMSKI IGRALEC GABIN					SPIKER MOHORKO			
ŽLAHTNI PLIN ZA POLNJENJE ŽARNIC						IRSKA REPUBLIKANSKA ARMADA				RADIO TEDNIK PTUJ	ARTHUR				RADIO TEDNIK PTUJ	ETIOPSKI KNEZ			

TELEVIZIJSKI IN RADIJSKI VODNIK
24. FEBRUAR - 2. MAREC 1994

četrtek, 24. FEBRUAR

TV SLOVENIJA 1

9.35 - Lassie popotnik, ameriški film.
11.10 - Z vrha, humoristična nanizanka.
11.35 - Slovenski ljudski plesi-Plesi na Ovseti v Mežiški dolini.
12.05 - Analitična mehanika, serija.
12.35 - Zelena ura.
13.00 - Poročila.
15.30 - Svet poroča.
16.05 - Osmi dan.
17.00 - Dnevnik 1.
17.10 - Živ žav.
18.00 - Regionalni studio Maribor.
18.45 - Pari, TV-igrica.
19.30 - Dnevnik 2.
20.25 - Žarišče.
20.50 - Četrtek na ledu: Jaka, Jakec in fižolček.
21.50 - Tednik.
22.40 - Dnevnik 3.
23.05 - Sova: Hiša naprodaj, nanizanka; Sled zločina: Umor seviljskih trafikantk, nanizanka.

TV SLOVENIJA 2

9.05 - *Lillehammer: ZOI '94-veleslalom (ž), 1. tek, nordijska kombinacija: tek 3x10 km, tek 30 km (ž), veleslalom (ž), 2. tek, tek 30 km (ž).* **15.05** - *O tem je vredno peti, ameriški film (Jamec Cagney).* **15.35** - *Sova, pon.: Burleske Charlieja Chaplina.* **17.00** - *Lillehammer: ZOI '94, nordijska kombinacija: tek 3x10 km, posnetek, tek 30 km (ž), posnetek.* **18.45** - *Že veste.* **19.30** - *Dnevnik 2.* **20.05** - *Alternativni viri, serija.* **20.30** - *Iskanje mrtvih, nadaljevanka.* **21.30** - *Povečava.* **22.40** - *Erich von Stroheim - Človek, ki ste ga z užitkom sovražili, dokumentarni film.* **0.10** - *Poslovna borza.*

TV HRVAŠKA 1

8.00 - *Dobro jutro.* **10.05** - *Šolski program.* **12.00** - *Poročila.* **12.15** - *Divja vrtnica, nanizanka.* **12.40** - *Tajni agent Praščič, serija.* **13.05** - *Čim več, tem bolje, amer. film.* **14.45** - *Monofon.* **15.25** - *Učimo se o Hrvaški.* **16.00** - *Poročila.* **16.05** - *Glasbeni četrtek.* **16.30** - *Uživanje, vsakemu v veselje.* **17.00** - *Hrvaška danes.* **18.00** - *Poročila.* **18.05** - *Kolo sreče.* **18.35** - *Santa Barbara, nanizanka.* **19.30** - *Dnevnik.* **20.10** - *Loto.* **20.15** - *Dnevnik 2.* **20.35** - *Izgubljena dežela, serija.* **21.30** - *Iskanje izgubljenih.* **22.15** - *Časi v sliki.* **22.45** - *Časi v sliki da capo.* **23.00** - *Dnevnik.* **23.15** - *Nogomet: Milan-Werder.* **23.45** - *Boks.* **0.00** - *Biljard.* **0.30** - *Motorji.* **1.00** - *Motosport.* **1.30** - *Dnevnik.* **1.45** - *Nogomet: Milan-Werder.* **2.45** - *Boks.* **3.00** - *Biljard.* **3.30** - *Motorji.* **4.00** - *Motosport.* **4.30** - *Dnevnik.* **4.45** - *Nogomet: Milan-Werder.* **5.45** - *Boks.* **6.00** - *Biljard.* **6.30** - *Motorji.* **7.00** - *Motosport.* **7.30** - *Dnevnik.* **7.45** - *Nogomet: Milan-Werder.* **8.45** - *Boks.* **9.00** - *Biljard.* **9.30** - *Motorji.* **10.00** - *Motosport.* **10.30** - *Dnevnik.* **10.45** - *Nogomet: Milan-Werder.* **11.45** - *Boks.* **12.00** - *Biljard.* **12.30** - *Motorji.* **13.00** - *Motosport.* **13.30** - *Dnevnik.* **13.45** - *Nogomet: Milan-Werder.* **14.45** - *Boks.* **15.00** - *Biljard.* **15.30** - *Motorji.* **16.00** - *Motosport.* **16.30** - *Dnevnik.* **16.45** - *Nogomet: Milan-Werder.* **17.45** - *Boks.* **18.00** - *Biljard.* **18.30** - *Motorji.* **19.00** - *Motosport.* **19.30** - *Dnevnik.* **19.45** - *Nogomet: Milan-Werder.* **20.45** - *Boks.* **21.00** - *Biljard.* **21.30** - *Motorji.* **22.00** - *Motosport.* **22.30** - *Dnevnik.* **22.45

sobota, 26. FEBRUAR

TV SLOVENIJA 1

7.55 - Radovedni Taček: Jabolko.
8.10 - Mladi virtuozi: Fagot, 6. oddaja.
8.30 - Zimska tekmovanja, risanka.
8.50 - Kam pa kam, lutke.
9.20 - Tatjana Žepič: Žabica Regica, glasbena pravljica.
9.40 - Tok tok.
10.35 - Zgodbe iz školjke.
11.20 - Dogodivščine Robina Hooda, amer. film.
13.00 - Poročila.
13.05 - Tednik.
15.15 - Recite mi gospod Brown, avstralski film, pon.
17.00 - Dnevnik 1.
17.10 - Svet narave, serija.
18.00 - Regionalni program Ljubljana.
18.45 - TV-Mernik.
19.10 - Žrebanje 3x3.
19.30 - Dnevnik 2.
20.25 - Utrip.
20.45 - Ona + on.
21.45 - TV Poper.
22.00 - Korenine slovenske lipe: Lepa Vida, 6. oddaja.
22.30 - Dnevnik 3.
22.55 - Sova: Sled zločina: Zločin don Benita, nanizanka.
0.00 - Mrtva fontana, franc. film.

TV SLOVENIJA 2

8.40 - *Sova, pon.: Ko se srca vnamejo, nanizanka.* **9.05** - *ZOI '94: Slalom (2).* **10.20** - *6. tekma finala končnice DP v hokeju na ledu: Acroni Jesenice-Olimpija Hertz, posnetek.* **12.00** - *Košarka NBA.* **12.55** - *ZOI '94: Slalom (2), 2. tek, biatlon 4x7,5 km (m), umetnostno drsanje, revija, hokej na ledu, polfinale.* **18.50** - *Vodne pustolovščine, poljudnoznanstvena serija.* **19.30** - *Dnevnik 2.* **20.05** - *Alternativni viri, serija.* **20.30** - *ZOI '94: Hokej na ledu, tekma za 3. mesto.* **23.35** - *San Remo '94.*

TV HRVAŠKA 1

8.55 - *Poročila.* **9.00** - *Dobro jutro.* **10.30** - *Poročila.* **10.35** - *Živalska farma, risanka.* **12.00** - *Poročila.* **12.05** - *Portret pianista Claudia Arraua.* **13.05** - *Prizma.* **13.50** - *Poročila.* **13.55** - *Goldie And The Boxer, amer. otroški film.* **15.40** - *Hišni ljubljenci.* **16.10** - *Mladi Indiana Jones.* **17.05** - *Hrvaška knjiga, dokumentarec.* **18.30** - *Santa Barbara.* **19.30** - *Dnevnik.* **20.15** - *Maska, amer. film.* **22.20** - *Film-video-film.* **23.10** - *Slika na sliko.*

TV HRVAŠKA 2

9.25 - *ZOI '94: slalom (ž).* **10.15** - *Pisci kriminalk, angl. film.* **11.55** - *Mučke, humor. serija.* **12.45** - *ZOI '94: slalom (ž), drsanje, revija, biatlon 4x7,5 km (m).* **18.00** - *Ekran brez okvirja.* **19.30** - *Dnevnik.* **20.15** - *Ljubezen in vojna, humor. serija.* **20.40** - *Podmornice-jekleni morski psi, dokumentarec.* **21.30** - *CRO POP ROCK.* **22.15** - *Nočna izmena: Življenje na severu, nanizanka.* **23.00** - *ZOI '94: Povzetek tekem.* **0.00** - *Nočna izmena: Obsedena, amer. film.*

TV AVSTRIJA 1

9.00 - *Čas v sliki.* **9.05** - *Cosby šov.* **9.30** - *Confetti show.* **9.50** - *Vroča sled.* **10.10** - *Svet živali.* **10.20** - *Soundcheck.* **10.30** - *Sobota, nedelja, ponedeljek, ital. film (Sophia Loren, Luca de Filippo).* **12.20** - *Dva sladka otroka, skeč s Helmutom Lohnerjem.* **13.00** - *Čas v sliki.* **13.10** - *Zasebna sekretarka, komedija (Sonja Ziemann, Rudolf Prack)).* **14.40** - *Otroški program.* **16.15** - *Beverly Hills 90210.* **17.00** - *Mini Čas v sliki.* **17.10** - *03-TV, tv popshow.* **18.00** - *Čas v sliki.* **18.05** - *Podoba Avstrije.* **18.30** - *Dr. Quinn-zdravnica iz strasti, serija.* **19.30** - *Čas v sliki.* **20.15** - *Misija ljubezni, 2. del, italijanska filmska romanca.* **21.50** - *Zlata dekleta.* **22.15** - *Dreamscafe, amer. film (Max von Sydow, Dennhis Quaid).* **23.50** - *Čas v sliki.* **23.55** - *Mafioso, franc. film (Mireille Darc, Jacques Dutronc).*

TV AVSTRIJA 2

6.00 - *ZOI '94: Olimpia nonstop, slalom za ženske, bob četverec, biatlon 4x7,5 za moške, umetnostno drsanje, hokej na ledu.* **19.00** - *Avstrija danes.* **19.30** - *Čas v sliki.* **20.00** - *Bogovi morajo biti nori, II, ameriška komedija (Lena Farugia, Hans Strydom).* **21.35** - *ZOI '94, olimpijski studio: hitrostno drsanje, tekmi v hokeju na ledu za 3. in 5. mesto, vmes (ob 22.00) Čas v sliki.* **23.55** - *Hunter, serija.* **0.40** - *Okoli polnoči: Varšava pozdravlja Dunaj.* **1.20** - *Ex libris.*

SAT 1

10.25 - *5 x 5.* **10.55** - *Gospodarski forum.* **11.30** - *Galijec Asterix, risanka.* **12.50** - *Ljubim te, komedija (Laurence Olivier, Diane Lane).* **13.55** - *Tenis (Rotterdam).* **14.50** - *Jerry, neumen policaj, komedija (Jerry Lewis, Michel Blanc).* **17.00** - *Pojdi na vse.* **17.55** - *Milijonsko kolo.* **18.00** - *Nogomet, nemška liga.* **19.20** - *Poročila.* **19.30** - *Kolo sreče.* **20.15** - *Prosti program, komedija (Marika Kilius, Hans-Jürgen Bäumler).* **21.55** - *Jux in Dallerei.* **23.00** - *Pripravljena, erotični film (Karin Schubert, Bruno Romagnoli).* **0.20** - *Škandalozna Emanuella, erotični film.*

RTL

9.15 - *Skamp Candy.* **9.40** - *Patrulja v džungli.* **10.05** - *T-Rex.* **10.36** - *Kapitan Planet.* **11.00** - *Otroški program.* **12.20** - *Harry in Hendersonovi.* **12.45** - *Polna hiša.* **13.15** - *Močna družina.* **13.45** - *Prinz z Bel-Aira.* **14.15** - *Major Dad.* **14.45** - *Knight Rider.* **15.45** - *A-Team.* **16.45** - *21, Jump Street.* **17.45** - *Beverly Hills, 90210.* **18.45** - *Poročila.* **19.10** - *Šteje samo ljubezen.* **20.15** - *Tožilcev ne poljubljamo (Robert Redford, Debra Winger).* **22.35** - *Dvoboj stoletja, akcijski film (Sylvester Stallone, Dolph Lundgren).* **00.15** - *Boks.* **01.20** - *Divji na ljubezen, erotični film.*

RTL 2

8.45 - *Potovanje na mesec, glasbeni film (Rudolf Asmus, Günter Neumann).* **11.00** - *Beg iz Zlate dežele (Richard Bohringer, Bruno O'Ya).* **12.00** - *Črni gramoz, vojni film (Helmut Wildt, Ingmar Zeisberg).* **14.05** - *Pesem Orienta, pon.* **16.00** - *Superpolicaj, komedija (Paul Preboist).* **18.00** - *Nathalie's Lifestyle Tip.* **18.10** - *Afera v Berlinu, agentski film (Darren McGavin, Fritz Weaver).* **20.00** - *Poročila.* **20.15** - *Električni jezdec, komedija (Robert Redford, Jane Fonda).* **22.35** - *Mesto v orožju, akcijski film (Michael Ontkean).* **00.25** - *Chattahoochee, vojni film (Gary Oldman, Dennis Hopper).*

PRO 7

7.20 - *Perry Mason, serija.* **8.15** - *Planet velikanov.* **9.15** - *Brezupna ježa, pon.* **10.35** - *Zlata galeja, pustolovski film (Jane Russell, Gilbert Roland).* **12.25** - *Nadpovprečnež.* **12.50** - *Nebo nad Afriko.* **13.20** - *Zvezde in njihove živali.* **13.30** - *Kung Fu, serija.* **14.30** - *Starsky in Hutch, serija.* **15.30** - *Futureworld, znanstveno-fantastični film (Peter Fonda, Blythe Danner).* **17.25** - *Booker, serija.* **18.25** - *Poljubi me, mali.* **18.55** - *Ulično spogledovanje.* **19.25** - *Bill Cosby šov.* **20.00** - *Poročila.* **20.15** - *Princ iz Zamunde, komedija (Eddie Murphy, Arsenio Hall).* **22.35** - *Pokol v Brooklynu, akcijski film (Steven Seagal, William Forsythe).* **00.10** - *Mike Hammer, serija.* **01.10** - *Polip iz globine, fantastični film (Kerwin Matthews, Pier Angeli).*

DSF

9.30 - *Nogomet.* **11.30** - *Trening.* **12.00** - *Mundial.* **12.30** - *Miami Mile.* **13.00** - *Šport po svetu.* **14.00** - *Monster Trucks.* **14.25** - *Nogomet.* **16.15** - *Tenis.* **20.00** - *Speedway na ledu.* **22.00** - *Supercross Irwin-New York.* **23.00** - *Wrestling.*

EUROSPORT

6.00 - *Olimpijsko jutro.* **7.00** - *Olimpijska poročila.* **7.30** - *Olimpijsko jutro.* **8.00** - *Kombinacijski smuk in SL (m).* **9.00** - *Umetnostno drsanje, prosti program (ž).* **10.00** - *Bob, četverosedi.* **12.30** - *Smučanje, slalom (ž).* **14.00** - *Biatlon: 4x7,5 km (M).* **15.00** - *Umetnostno drsanje: eksibicijski nastop.* **17.00** - *Olimpijska poročila.* **17.30** - *Hokej na ledu.* **19.00** - *Hitrostno drsanje: finale.* **21.00** - *Hokej na ledu.* **00.00** - *Umetnostno drsanje.* **02.30** - *Olimpijska poročila.*

3sat

9.00 - *Čas v sliki.* **9.05** - *Kulinarika iz Avstrije.* **9.30** - *Nasveti.* **10.30** - *Ekstremno; o prešustvu.* **11.00** - *Ronnyjev popšov.* **11.40** - *Rockpop.* **12.30** - *Slovenski magazin.* **13.00** - *Čas v sliki.* **13.10** - *Kochmos.* **13.35** - *V živo iz Alabame.* **14.50** - *Trije partnerji.* **15.35** - *3sat koncert po Ženji.* **17.15** - *Prisrčno sovraštvo, novozelandski film (Vanessa Rare, Yvonne Lawley).* **19.00** - *Danes.* **19.20** - *Dnevni pomenek.* **19.30** - *Apropos film.* **20.00** - *Dnevnik.* **20.15** - *Tancredi, opera Gioacchina Rossinia.* **23.05** - *Bulevar Bio.* **0.50** - *Večerni vlak, francoski film (Gerard Depardieu, Michel Blanc).*

nedelja, 27. FEBRUAR

TV SLOVENIJA 1

8.35 - Živ žav, pon.
9.20 - Pot v šolo, pon. serije.
9.55 - Sezamova ulica, nanizanka.
10.55 - Naša pesem '93-Domžalski komorni zbor.
11.30 - Obzorja duha.
12.30 - Vodne pustolovščine, serija.
13.00 - Poročila.
13.30 - Vročinski val, ameriški film.
15.00 - Iskanje mrtvih, nadaljevanka, pon.
16.00 - Calebove hčerke, nanizanka.
17.00 - Dnevnik 1.
17.10 - Orli pravice, ameriški film, pon.
19.15 - Loto.
19.30 - Dnevnik 2.
20.30 - Nedeljskih 60.
21.30 - Clive James: Slava v 20. stoletju, serija.
22.25 - Dnevnik 3.
23.20 - Sova: V civilu, nanizanka; Sled zločina: Primer Carmen Broto, zadnji del nanizanke.

TV SLOVENIJA 2

9.05 - *Lillehammer: ZOI '94, zaključek.* **21.25** - *Slovenski magazin.* **22.00** - *Malo tukaj, malo tam, češki film.*

TV HRVAŠKA 1

8.35 - *Poročila.* **8.40** - *Mohawk, ameriški film.* **10.00** - *Poročila.* **10.05** - *Nedeljski živec.* **11.00** - *Malavizija.* **12.00** - *Poročila.* **12.05** - *Plodovi zemlje.* **12.55** - *Oddaja narodne glasbe in običajev.* **13.25** - *Mir in dobro.* **13.55** - *Duhovni izziv.* **14.00** - *Poročila.* **14.05** - *Velike avanture: Ujetnik dvorca Zende, risana serija.* **14.55** - *Opera Box.* **15.25** - *Poročila.* **15.30** - *Družinski zabavnik.* **17.10** - *Dunaj, mesto mojih sanj, avstrijski film.* **18.50** - *Maksim, risana serija.* **19.15** - *Tv fortuna.* **19.30** - *Dnevnik.* **20.15** - *Sedma noč.* **21.50** - *Poletel bom, nanizanka.* **22.40** - *Slika na sliko.*

TV HRVAŠKA 2

9.25 - *ZOI '94-Lillehammer: slalom (m), 1. tek.* **10.45** - *Nevada Smith, ameriški film.* **12.55** - *ZOI '94: slalom (m), drugi tek.* **13.45** - *Hokej za 3. mesto, posnetek.* **14.10** - *Povzetek.* **15.05** - *Hokej: finale.* **17.30** - *tek na 50 km (m), posnetek.* **18.15** - *Dokumentarec.* **19.30** - *Dnevnik.* **20.05** - *Svečanost ob zaključku zimskih olimpijskih iger.* **21.15/21.30** - *Črno-belo v barvi: Brannigan, ameriški film; Top lista; Poročila iz zgodovine; Leteči cirkus Montya Pythona, humoristična serija.*

TV AVSTRIJA 1

9.00 - *Čas v sliki.* **9.05** - *Bogovi morajo biti nori, ameriška komedija.* **10.40** - *Lepote Češke, dokumentarec.* **11.00** - *Pogovor z novinarji.* **12.00** - *Tednik.* **12.30** - *Orientacija.* **13.00** - *Čas v sliki.* **13.10** - *Zlata dekleta.* **13.30** - *Sen mojega življenja, ameriški film (Katherine Hepburn, Rossano Brazzi).* **15.10** - *Cirque du soleil, kanadska cirkuška umetnost.* **15.25** - *Izlet v sinagogo.* **15.30** - *Smrkci, risanka.* **15.55** - *Zoo safari.* **16.15** - *Sanje.* **16.20** - *Ena, dva ali tri, igre z ugankami.* **16.45** - *Jaz-in-ti-pregled sporeda.* **17.00** - *Mini Čas v sliki v nedeljo.* **17.10** - *Klub seniorjev.* **18.00** - *Čas v sliki.* **18.05** - *Countdown.* **18.30** - *Gozdarski inšpektor Buchholz.* **19.30** - *Čas v sliki.* **20.15** - *Kaisermühlen blues, serija (Marianne Mendt).* **21.05** - *K 1, kultura v živo.* **21.55** - *Vizije.* **21.05** - *Klaus Maria Brandauer-Sem, kar sem.* **21.50** - *K 1-kultura v živo.* **22.40** - *Vizije.* **0.15** - *Izzven.* **2.40** - *Tisoč mojstrovin.*

TV AVSTRIJA 2

6.00 - *ZOI '94, Lillehammer: Olimpia nonstop.* **9.00** - *Tuja domovina.* **9.20** - *ZOI '94: slalom za moške, 1. tek, bob četverec, smuški tek na 50 km za moške, (12.55) slalom za moške, 2. tek, hokej na ledu, finale.* **18.30** - *Podoba Avstrije.* **19.00** - *Avstrija dnes.* **19.30** - *Čas v sliki.* **19.48** - *ZOI '94: Olimpijski studio.* **21.35** - *Nežni anarhisti II, nemška komedija.* **23.05** - *Čas v sliki.* **23.10** - *Flatliners-Danes je lep dan za umreti.* **1.05** - *Tisoč mojstrovin.*

SAT 1

9.10 - *Astro Dinos.* **10.10** - *Black - črni bisk.* **10.35** - *Prepir.* **12.00** - *Košarka, NBA.* **13.10** - *Zoro - črni maščevalec, serija.* **13.45** - *Maščevalec s Srebrnega jezera, vestern (Sterling Hayden, Vera Ralston).* **15.25** - *Vsi morilci so že tukaj, komedija (Tim Curry, Eileen Brennan).* **17.10** - *Star Trek.* **18.10** - *Kolo sreče.* **19.00** - *Poročila.* **19.15** - *Nogomet.* **20.15** - *Supergirl, akcijski film (Faye Dunyway, Helen Slater, Peter O'Toole).* **22.05** - *Pogovor v stolpu.* **23.30** - *24 ur.* **00.00** - *Tako gledano.* **0.10** - *Ogenj na Frankieja, agentski film (Joachim Fuchsberger, Erika Blanc).*

RTL

8.55 - *Hanna Barbera Party.* **9.25** - *Fred in Barney Show.* **9.55** - *Dobro jutro, nedelja.* **10.00** - *Wonder Woman.* **11.00** - *Nazaj v pretekost.* **12.00** - *Big Hawaii.* **13.30** - *Družinsko strašilo.* **14.00** - *Major Dad.* **14.30** - *Disney: Neumni petek, komedija (Jodie Foster, Barbara Harris).* **16.55** - *Peklenski lov do konca sveta, pustolovski film (Tom Selleck, Bess Armstrong).* **18.45** - *Poročila.* **19.10** - *Halo.* **20.15** - *Šov za 100.000 mark.* **21.55** - *Spiegel TV.* **22.40** - *Prime Time: napis na steni* **23.00** - *Playboy Late Night.*

RTL 2

10.10 - *Močna volja, fantazijski film (Ellen Burstyn, Sam Shepard).* **12.25** - *Play Time TV.* **12.55** - *Bravo TV.* **15.00** - *Kalifornijska gimnazija.* **15.30** - *Nasmeh, prosim.* **16.05** - *"Radio Schleswig-Holstein show".* **17.55** - *Daktari.* **18.50** - *Poročila.* **19.00** - *Dr. Quinnova - zdravnica iz usmiljenja.* **20.00** - *Poročila.* **20.15** - *Superpolicaj, akcijski film (Terence Hill, Ernest Borgnine).* **22.15** - *Jimmy Reardon, drama (River Phoenix, Ann Magnusson).* **00.05** - *Mož, ki sovraži Benetke, kriminalka (Maurizio Merli, Jutta Speidel).*

PRO 7

7.55 - *Kraljevski meč, ponovitev filma.* **9.25** - *"2 proti 2".* **9.55** - *Brooker.* **10.50** - *Ulično spogledovanje.* **11.20** - *Bill Cosby šov.* **11.55** - *Zvezde in njihove živali.* **12.05** - *Na poti z Malcolmom Douglasom, dokumentarni.* **13.05** - *Dynastija, pilotski film (John Forsythe, Linda Evans, Pamela Sue Martin).* **15.40** - *Jason in Argonavti, pustolovski film (Todd Armstrong, Nancy Kovack).* **17.35** - *Nebo nad Afriko, serija.* **18.05** - *Ljubezen je osebna zadeva, serija.* **19.00** - *Vedno v pripravljenosti, serija.* **20.00** - *Poročila.* **20.15** - *Hudičevka, komedija (Meryl Streep, Roseanne Arnold).* **22.05** - *Obtoženi, kriminalka (Kelly McGillis, Jodie Foster).*

DSF

11.00 - *Trening.* **11.30** - *Potovanja.* **12.00** - *Omizje o športu.* **13.00** - *Normal, magazin.* **13.30** - *Jadranje.* **14.00** - *Tenis.* **15.00** - *Šport po svetu.* **15.30** - *Motošport.* **16.30** - *Ples.* **18.30** - *Tenis.* **19.30** - *Brez živcev.* **20.00** - *Nogomet, ital. liga.* **21.50** - *Nogomet, nem. liga.* **22.45** - *Olimpijska poročila.* **23.00** - *Boks.* **00.00** - *Biljard.*

EUROSPORT

6.00 - *Olimpijsko jutro.* **6.30** - *Umetnostno drsanje.* **7.00** - *Olimpijska poročila.* **8.00** - *Umetnostno drsanje.* **9.30** - *Slalom za moške.* **11.00** - *Bob, smučarski teki (50 km, moški).* **13.00** - *Slalom (moški).* **14.00** - *Smučarski tek (50 km, moški).* **14.30** - *Bob.* **15.00** - *Hokej.* **18.00** - *Olimpijska poročila.* **19.00** - *Zaključna slovesnost na ZOI.* **21.30** - *Hokej.* **23.30** - *Olimpijska poročila.* **00.00** - *Posnetek zaključne slovesnosti.* **02.00** - *Olimpijska poročila.*

3sat

9.00 - *Čas v sliki.* **9.05** - *V nedeljo po 9.: Postne jedi.* **9.35** - *Aspekti, kulturni magazin.* **10.05** - *Ludwig van Beethoven.* **12.10** - *Ex voto, švicarski dokumentarec.* **13.00** - *Čas v sliki.* **13.10** - *3sat tednik.* **13.45** - *Pred 25 leti... SRG dnevnik.* **14.00** - *Spomini, pogovor s Karlom Blecho.* **15.00** - *Cirkus, cirkus.* **16.00** - *Nedeljski magazin.* **17.00** - *Hara Shiatsu (2): problemi s prebavo.* **17.30** - *Mesto-dežela-Avstrija.* **18.00** - *Dnevnik.* **18.15** - *Obzornik.* **19.00** - *Danes.* **19.10** - *Gerster, Devetnajstdeset.* **20.00** - *Dnevnik.* **20.15** - *Podelitev nemške nagrade za malo umetnost (kabare) '93.* **22.45** - *Potek stvari.* **23.15** - *Policijski klic 110.*

ponedeljek, 28. FEBRUAR

TV SLOVENIJA 1

9.00 - Počitniški program in Z vrha, nadaljevanka.
9.25 - Zimske olimpijske igre-Sapporo, amer. film.
11.10 - Z vrha, serija.
11.35 - Mesečeva ura, zadnji del nadaljevanke.
12.10 - Svet narave, serija.
13.00 - Poročila.
13.05 - Slovenski magazin, pon.
15.55 - Videomoda: Modna starinarnica.
16.20 - Dober dan, Koroška.
17.00 - Dnevnik.
17.10 - Radovedni Taček: Vetrnica.
17.25 - Zimska tekmovanja, serija.
18.00 - Regionalni studio Maribor.
18.45 - ABC-ITD, TV-igrica.
19.30 - Dnevnik 2.
20.05 - Sedma steza.
20.30 - Mednarodna obzorja: Nezaposlenost.
21.10 - Omizje.
22.30 - Dnevnik 3.
22.55 - Sova: Ženske, moški, nanizanka; China Beach, nanizanka.

TV SLOVENIJA 2

15.50 - *Forum.* **16.05** - *TV-Mernik.* **16.20** - *Utrip.* **16.35** - *Zrcalo tedna.* **16.50** - *Nedeljskih 60.* **17.50** - *Obzorja duha.* **18.20** - *Sova, pon.: V avtobusu, nanizanka.* **18.50** - *TV-Avtomagazin.* **19.30** - *Dnevnik 2.* **20.05** - *Ruski prijatelj, finska drama.* **21.05** - *Studio City.* **22.50** - *Večer džeza v studiu 1: Greentown Jazz Band.*

TV HRVAŠKA 1

8.00 - *Dobro jutro.* **10.00** - *Poročila.* **10.05** - *Šolski program.* **12.00** - *Poročila.* **12.15** - *Divja vrtnica, nanizanka.* **12.45** - *Major in navihanka, amer. komedija.* **14.25** - *Tajni agent Praščič, serija.* **14.55** - *Monofon.* **15.30** - *Učimo se o Hrvaški.* **16.00** - *Poročila.* **16.05** - *Srečni ljudje, otroška oddaja.* **16.30** - *Govorimo o zdravju...* **17.00** - *Hrvaška danes.* **18.00** - *Poročila.* **18.05** - *Kolo sreče.* **18.35** - *Santa Barbara.* **19.30** - *Dnevnik.* **20.15** - *Arena, športna oddaja.* **21.10** - *Gruntovčani, serija.* **22.10** - *Poročila.* **22.15** - *Hrvaška in svet.* **22.55** - *Slika na sliko.*

TV HRVAŠKA 2

16.50 - *Dekle iz prihodnosti, serija za otroke.* **17.15** - *Skrivnosti, nanizanka.* **17.40** - *Poletel bom, nanizanka.* **18.30** - *Živalski svet, dok. nanizanka.* **19.30** - *Dnevnik.* **20.15** - *Blue Print, nanizanka.* **21.05** - *Morilec, dokumentarec.* **21.55** - *Murphy Brown, serija.* **22.15** - *Le Quai des Brumes, franc. film.* **23.50** - *Električni kavboj.*

TV AVSTRIJA 1

9.00 - *Čas v sliki.* **9.05** - *Konflikti.* **9.30** - *Jour Fixe.* **10.30** - *Sen mojega življenja.* **12.05** - *Guarda, dokumentarec.* **12.15** - *Dokumentarec.* **13.00** - *Čas v sliki.* **13.10** - *Mi.* **13.35** - *Številna družina, serija.* **14.00** - *Big Valley, serija.* **14.15** - *Pustolovščina živalski svet-V kraljestvu okolja.* **15.00** - *Am dam des.* **15.15** - *Muppet Babies.* **15.40** - *Le brez strahu.* **15.50** - *V osmih delih: Sanje o klownu.* **16.15** - *Štiri zmaga.* **16.35** - *Pierre in Isa, risanka.* **17.00** - *Mini Čas v sliki.* **17.10** - *Spored po Ženjah.* **18.00** - *Čas v sliki.* **18.05** - *Mi.* **18.27** - *Mojstrsko kuhanje.* **18.30** - *Gozdarski inšpektor Buchholz, serija, nato Kdo nudi več?* **19.30** - *Čas v sliki.* **20.00** - *Kulturni dnevnik.* **20.15** - *Športna arena.* **21.07** - *Pogledi s strani.* **21.15** - *Zdravniki, serija.* **22.45** - *SPY, amer. vohunski film (Bruce Greenwood, Catherine Hicks).* **0.05** - *Čas v sliki.* **0.10** - *Predsednik, franc. film (Jean Gabin, Bernard Blier).*

TV AVSTRIJA 2

9.00 - *Čas v sliki.* **9.05** - *Delovna borza.* **15.00** - *Senik godcev (Karl Moik).* **16.45** - *Telezoo.* **17.00** - *Echos de France, francoski magazin.* **17.30** - *Lipova cesta, serija.* **18.00** - *Cosby šov.* **18.27** - *Mojstrsko kuhanje.* **18.30** - *Srčece, šov za zaljubiti se, nato Novo v kinu.* **19.00** - *Lokalne novice.* **19.30** - *Čas v sliki.* **20.00** - *Kulturni dnevnik.* **20.15** - *Immenhof, 8., zadnji del nadaljevanke.* **21.07** - *Kompas.* **22.00** - *Čas v sliki.* **22.30** - *Čas v sliki da capo.* **22.30** - *Reinkarnacija Khensura Rinpochea, dokumentrec.* **23.40** - *Otok rož, brazilski kratki film (Laurence Olivier, Tilda Swinton).*

SAT

9.05 - *Alf, Ladja ljubezni, Bonanza, pon.* **11.20** - *Mlad in nemiren.* **12.15** - *Kolo sreče, pon.* **13.00** - *Ladja ljubezni, serija.* **14.00** - *Sosedje.* **14.30** - *Alf.* **15.05** - *Bonanza.* **16.00** - *Star Trek.* **17.00** - *5 x 5.* **17.30** - *RR.* **18.00** - *Pojdi na vse.* **19.00** - *Poročila.* **19.30** - *Kolo sreče.* **20.15** - *Hribovski zdravnik, serija.* **21.20** - *Prosim, oglasi se.* **22.10** - *Hunter, serija (Fred Dryer).* **23.00** - *News a. Stories.* **23.50** - *Vesoljska ladja Enterprise, pon.* **0.40** - *Star Trek: Deep Space Nine, Ogenj na Frankieja, pon.*

RTL

9.00 - *Klic v sili, Kalifornija.* **10.00** - *Bogat in lep.* **10.30** - *Čas hrepenenja.* **11.00** - *Cena je vroča.* **11.30** - *Družinski dvoboj.* **12.00** - *Točno opoldne.* **12.30** - *Springfieldova zgodba.* **13.20** - *Santa Barbara (1222).* **14.10** - *Umor je njen hobi.* **15.00** - *Ilona Christen.* **16.00** - *Hans Meiser.* **17.00** - *Kdo je tu šef.* **17.30** - *Prijazna družina.* **18.00** - *Družinske vezi.* **18.30** - *Telefonska tema.* **18.45** - *Poročila.* **19.10** - *Exploziv (Barbara Eligman).* **19.40** - *Dobri časi, slabi časi.* **20.15** - *Flodder - Prisrčna družina.* **20.45** - *Prijazna družina.* **21.15** - *Straža.* **22.15** - *Dan X.* **23.00** - *10 pred 11.* **23.30** - *SK-15, magazin.*

RTL 2

9.55 - *Bliskovito.* **10.25** - *Kalifornijska gimnazija.* **10.55** - *Dr. Westphall, pon.* **11.55** - *Dr. Quinnova - zdravnica iz usmiljenja.* **12.55** - *Otroški program.* **16.55** - *Ženska za sedem milijonov.* **17.50** - *Bliskovito.* **18.20** - *Nasmeh, prosim.* **18.55** - *Poročila.* **19.00** - *Mankenka in vohljač, serija.* **20.00** - *Poročila.* **20.15** - *Ostro orožje - vroči ovinki, serija.* **21.20** - *Wrestling.* **22.55** - *Poročila.* **22.35** - *Dream On, serija (Brian Benben).* **23.10** - *Poročila.* **23.15** - *Napad iz onostranstva, trifer (Michele Little, Douglas Rowe).*

PRO 7

9.00 - *Ljubezen je osebna zadeva.* **9.55** - *Na glavo v Ameriko, komedija (Albert Brooks, Monica Johnson).* **11.30** - *Roseanne, Bill Cosby šov, pon.* **12.30** - *Agentka s srcem.* **13.30** - *Dinastija, serija (John Forsythe, Linda Evans, Joan Collins).* **14.30** - *Hardcastle in McCormick, serija.* **15.30** - *Mr. Belvedere.* **16.00** - *Čisto čarovništvo, komedija (Corinne Bohrer).* **16.30** - *Otroški program.* **17.55** - *Parker Lewis.* **18.25** - *Nadpovprečnež.* **18.55** - *Roseanne.* **19.25** - *Bill Cosby šov.* **20.00** - *Poročila.* **20.15** - *Cocoon II: Umik, komedija (Don Ameche, Wilford Birmley).* **22.30** - *Krvave skice, kriminalka (Gil Gerard, Melody Anderson).* **00.25** - *Renegade, Mike Hammer, pon.*

DSF

9.00 - *Trening.* **9.30** - *Športni pregled.* **12.00** - *Potovanja.* **12.30** - *Nogomet: Mundial.* **13.00** - *Trening.* **13.30** - *Off Shore.* **14.00** - *Snowboard.* **14.30** - *Šport po svetu.* **15.00** - *Jadranje.* **16.00** - *Košarka, nemška liga.* **17.00** - *Šport po svetu.* **18.00** - *Brez meja.* **18.30** - *Nogomet.* **19.30** - *Poročila.* **19.35** - *Powerplay.* **20.00** - *Speedway na ledu.* **22.00** - *Nogomet, španska liga.* **22.45** - *Športna poročila.* **23.00** - *Wrestling.* **00.00** - *Nogomet.*

EUROSPORT

8.30 - *Aerobika.* **9.00** - *Zimske olimpijske igre, povzetek.* **13.00** - *Rally - avstrajski safari rally.* **14.00** - *Golf.* **15.00** - *Tenis (ATP turnir iz Filadelfije).* **17.00** - *Eurofun.* **17.30** - *Zimske olimpijske igre - povzetek.* **19.30** - *Športna poročila.* **20.00** - *Motorne dirke na ledu.* **21.00** - *Nascar: ameriško prvenstvo.* **22.00** - *Boks.* **23.00** - *Nogomet.* **00.00** - *Golf.* **01.00** - *Športna poročila.*

3sat

9.00 - *Čas v sliki.* **9.05** - *Jutranji magazin ZDF.* **10.30** - *Galerija avtorjev: Peter Turrini.* **11.00** - *Dirigira Yehudi Menuhin.* **12.20** - *Šiling.* **13.00** - *Opoldanski magazin ZDF.* **13.45** - *Kraj dogodka-kolodvor.* **14.15** - *Prepir v graščini-politik kot vzor?* **15.45** - *Nemški mojster.* **15.15** - *Lirika za vse.* **16.05** - *Siebenstein.* **16.30** - *Pan Tau.* **17.00** - *Mini Čas v sliki.* **17.10** - *Čas v sliki da capo.* **17.15** - *Si ti od cirkusa?* **18.00** - *Podobe Avstrije.* **19.00** - *Danes.* **19.20** - *Dnevni pomenek.* **19.30** - *Novo... kompjutorski šov.* **20.00** - *Dnevnik.* **20.15** - *Einstein junior, avstralski film (Yahoo Serious, Odile le Clezio).* **21.45** - *Oranžni olupki, avstralski kratki film.*

torek, 1. MAREC

TV SLOVENIJA 1

8.50 - Počitniški program in Clarence-škilasti lev, ameriški film.
10.15 - Z vrha, serija.
10.40 - Muro in ljubezen.
11.00 - Sezamova ulica, nanizanka.
12.00 - Ruski prijatelj, finska drama, ponovitev.
13.00 - Poročila.
16.20 - Mostovi.
17.00 - Dnevnik.
17.10 - Mladi virtuozi: Trobenta.
17.30 - Pot v šolo, nanizanka.
18.00 - Regionalni studio Koper.
18.45 - ABC-ITD, TV-igrica.
19.30 - Dnevnik 2, vreme, šport.
20.10 - Žarišče.
20.35 - Pričevanja o zvestobi-Slovenci v Argentini: Razpotja.
21.40 - Osmi dan.
22.30 - Dnevnik 3.
22.55 - Sova: Razceljijene konice, nanizanka; China Beach, nanizanka.

TV SLOVENIJA 2

15.00 - *Zgodbe iz školjke.* **15.50** - *Sedma steza.* **16.10** - *Mednarodna obzorja: Nezaposlenost.* **16.50** - *Ljudje in zemlja.* **17.20** - *Sova, ponovitev: Ženske in moški, nanizanka.* **18.40** - *Iz življenja za življenje: Da ne bi bolelo.* **19.10** - *Poslovna borza.* **19.30** - *Dnevnik 2.* **20.10** - *Doctor Finlay, nadaljevanka.* **21.05** - *Pro et Contra.* **22.05** - *Alternativni viri, zadnji del serije.* **22.35** - *Videošpon.*

TV HRVAŠKA 1

8.00 - *Dobro jutro.* **10.05** - *Šolski program.* **12.00** - *Poročila.* **12.15** - *Divja vrtnica, serija.* **12.40** - *Tajni agent Praščič, humoristična serija.* **13.05** - *Živi ogenj, ameriški film.* **14.55** - *Monofon.* **15.30** - *Učimo se o Hrvaški.* **16.00** - *Poročila.* **16.05** - *Veliki odmor, otroška oddaja.* **16.30** - *Morje.* **17.00** - *Hrvaška danes.* **18.00** - *Poročila.* **18.05** - *Kolo sreče.* **18.35** - *Santa Barbara.* **19.30** - *Dnevnik.* **20.15** - *Pot v središče zemlje, dokumentarec.* **20.45** - *Parlament.* **22.30** - *Poročila.* **22.35** - *Nocoj z vami, glasbena oddaja.* **23.15** - *Slika na sliko.*

TV HRVAŠKA 2

16.40 - *Dekle iz prihodnosti, nanizanka za otroke.* **17.05** - *Skrivnosti, serija.* **17.30** - *Blueprint, nanizanka.* **18.20** - *Morilec, dokumentarec.* **19.30** - *Dnevnik.* **20.15** - *2.4 otroka, humoristična serija.* **20.45** - *Blueprint, nanizanka.* **21.35** - *Terra X, dokumentarec.* **22.25** - *Dokazi, nanizanka.* **23.10** - *TOP DJ MAG.*

TV AVSTRIJA 1

9.00 - *Čas v sliki.* **9.05** - *Cosbi šov.* **9.30** - *Klub seniorjev.* **10.15** - *Panoptikum.* **10.30** - *Zasebna sekretarka.* **12.00** - *Glasbena skrinja.* **12.15** - *Športna arena.* **13.00** - *Čas v sliki.* **13.10** - *Živalsko II., afriške divje mačke.* **13.35** - *Številna družina.* **14.00** - *Big Valley, serija.* **14.45** - *Jutrišnji mojstri.* **15.00** - *Am dam des.* **15.15** - *Knjiga o džungli.* **15.40** - *Svet živali, panda klub.* **15.50** - *Sen o klownu, serija.* **16.15** - *Confetti show.* **16.35** - *Pierre in Isa, serija.* **17.00** - *Mini Čas v sliki.* **17.10** - *Spored po Ženjah.* **18.00** - *Čas v sliki.* **18.05** - *Mi.* **18.30** - *Gozarski inšpektor Buchholz, nato Kdo nudi več?* **19.30** - *Čas v sliki.* **20.15** - *Universum.* **21.07** - *Pogledi s strani.* **21.20** - *Tohuwabohu.* **21.50** - *Ambo terno.* **22.00** - *Down

SERVIS
ZAMRZOVALNIKOV
R 12
Naš znak, vaš znak garancije, NE zaračunavamo prevoza, PRIDEMO K VAM NA DOM!!
Škerget, Sagadinova 1, Ptuj
(NON STOP) ☎ 062-776-040

AVTO ŠOLA "OTTO"
MOŠKANJCI 2d
☎ 708-041
Vsak mesec (20. v mesecu oz. prvi delovni dan po 20.) organiziramo tečaje CPP s pričetkom ob 17. uri na sedežu avto šole.

LJUDSKA UNIVERZA PTUJ
VPISUJE V PROGRAM OSNOVNE ŠOLE ZA ODRASLE IN MLADOSTNIKE - 7. in 8. razred.
ŠOLANJE JE BREZPLAČNO.
ZAČETEK 28.2. 1994.
VPIS: MESTNI TRG 2, ☎ 771-539

Skrb, delo in trpljenje
tvoje je bilo življenje,
bolečine in trpljenje si prestal,
zdaj lahko boš v grobu mirno spal.

ZAHVALA

Ob boleči in nenadomestljivi izgubi našega dragega očeta in dedka

Jožefa Cafuta

IZ SOVIČ 7/B

se iskreno zahvaljujemo vsem sorodnikom, prijateljem, sosedom in znancem za darovano cvetje, sveče, sv. maše in številne izraze sožalja.

Zahvaljujemo se delovni organizaciji Tehnoservis, delavcem Internega oddelka Bolnišnice Ptuj, pevcem za odpete žalostinke, govorniku g. Polancu za poslovilne besede, godbeniku za odigrano Tišino, g. župniku za opravljen obred, podjetju Mir iz Vidma ter vsem, ki ste ga pospremili na zadnji poti in nam kakorkoli pomagali.

ŽALUJOČI: hčerka Jožica z družino, sin Danilo z ženo Zinko ter soseda Ivanka.

ZAHVALA

Ob boleči izgubi našega dragega očeta in starega ata

Franca Irgla

se iskreno zahvaljujemo vsem, ki ste ga pospremili na njegovi zadnji poti, darovali cvetje in izrazili sožalja.

ŽALUJOČI: vsi, ki smo te imeli radi.

ZAHVALA

Ob nenadni izgubi našega dragega

Alojza Rajha

IZ PTUJA, OB STRUDENČNICI 10

se iskreno zahvaljujemo vsem sorodnikom, sosedom, prijateljem in znancem, ki ste ga v tako velikem številu pospremili na njegovi zadnji poti, darovali cvetje, sveče ter za svete maše.

Posebej se zahvaljujemo g. govorniku za poslovilne besede, g. duhovniku za opravljen cerkveni obred ter pevcem za odpete žalostinke. Iskrena hvala vsem, ki ste nam pomagali v najtežjih trenutkih.

VSI NJEGOVI

Ptuj, 22. 2. 1994

ZAHVALA

Ob izgubi naše drage mame in babice

Roze Fras

se iskreno zahvaljujemo vsem sorodnikom, prijateljem, sosedom in znancem, ki ste našo drago mamo 18. februarja pospremili k večnemu počitku.

Iskrena hvala za darovane vence, cvetje, sveče in svete maše.

Zahvaljujemo se tudi g. župniku za sv. mašo in opravljen obred, pevcem, godbeniku za odigrano Ave Marijo, govornici KS Markovci za poslovilni govor, Društvu upokojencev Markovci ter pogrebnemu podjetju Mir za opravljene pogrebne storitve.

Vsem še enkrat iskrena hvala.

Vsi njeni, ki smo jo imeli radi.

TAMPON d.o.o.
Dežno pri Podlehniku 2/a
tel.: (062) 773-321, 793-150 fax: (062) 775-284
• cestni promet •
prodaja kamna, gramoza in peska - vplačilo gramoza v gramoznici Pleterje
• nizke gradnje •
• zaključna dela •
• trgovina •
• urejanje naselij in prostora •

Trgovska podjetja libra
Kemikalija OB DRAVI
☎ 776-586
ZELO UGODNE CENE:
Jupol, Bavalit, Valit, Nivelan, laki, izrav. mase, čistila, pralni prah
DOSTAVA BREZPLAČNA

PRIMA market
Mariborska 42
Ptuj ☎ (062) 776-641
UGODEN NAKUP
Del. čas.:
delavniki: 8. - 19. ure
sobota: 8. - 12. ure
nedelja: 9. - 11. ure

AGRONABAVA, d.o.o
62281 MARKOVCI, BUKOVCI 32
☎ 766-314
Po ugodnih cenah nudimo:
1. Semena iz UVOZA
- sem.krompir **JAERLA A 35-60** ..... **81,00 SIT**
- sem.krompir **DESIREE A 35-55** ..... **63,00 SIT**
- sem.krompir **DESIREE E 35-55** ..... **69,00 SIT**
- sem.krompir **KENEBEC A 35-60** ..... **86,60 SIT**
sem.krompir **OSTARA A 35-55** ..... **75,00 SIT**
- sem.krompir **BINTJE A 35-55** ..... **63,00 SIT**
- sem.krompir **SIRTEMA A 35-65** ..... **63,00 SIT**
- sem.krompir **SANTE OR 33-55** ..... **54,00 SIT**
- sem. **koruza PIONEER EVA** ..... **480,00 SIT**
2. Umetna gnojila
- NPK - 15 - 15 - 15 ..... 1.350,00 SIT
- NPK - 7 - 20 - 30 ..... 1.515,00 SIT
- NPK - 6 - 12 - 24 ..... 1.385,00 SIT
- KAN 27 % ..... 1.037,00 SIT
- UREA 46 % ..... 1.259,00 SIT
Navedene cene so s 5 % prometnim davkom.
3. Bela tehnika na 5 čekov
4. Gradbeni material
- cement 450 TRB ..... 549,00 SIT
- apno hidratizirano 33 kg ..... 429,00 SIT
- armaturne mreže 9,5 x 6 ..... 4.872,00 SIT
- armaturne mreže 6/4,2 ..... 2.056,00 SIT
- zidak 6/1 ..... 39,00 SIT
5. Barve in premazi
Pričakujemo vas:
od 7.30 do 16.00 in v soboto od 7.30 do 12.30.

20 let

EXPRES KEMIČNA ČISTILNICA IN PRALNICA
62250 Ptuj ▪ Aškerčeva 4-6 ▪ tel./fax 062 777-916
MARJAN FRANGEŽ
Vsem strankam se iskreno zahvaljujem za zaupanje in sodelovanje ter Vas ponovno z veseljem pričakujem in z VELIKIM PLESOM nagrajujem, ki bo 12. marca 1994 v Kidričevem.
Hvala!

Stiles
SALON POHIŠTVA
Potrčeva 2, PTUJ
☎ 773-375
V FEBRUARJU NUDIMO
* GOTOVINSKE POPUSTE DO 30%
* PRODAJO NA 6 ČEKOV BREZ OBRESTI
KUHINJE, PREDSOBE, DNEVNE IN OTROŠKE SOBE, SPALNICE, KOPALNIŠKO OPREMO, PISARNIŠKO POHIŠTVO, STAVBNO POHIŠTVO INLES ....
- OTROŠKA SOBA BIVA 59.165
- VZMETNICA NORMAL 190 X 190 7.560
- VZMETNICA ORTOPEDIK 190 X 190 8.640
- OTROŠKA SOBA TAMARA 80.910
- PREDSOBA BELA 34.953
UGODNO! UGODNO!
HLADILNIKI ZNAMKE FRINKO
* HLADILNIK+ZMRZOVALNIK 170l 37.000 sit
* HLADILNIK+ZMRZOVALNIK 250l 47.900 sit
* HLADILNIK+ZMRZOVALNIK 245l 51.150 sit
CENE VELJAJO ZA GOTOVINSKO PLAČILO!
PRIČAKUJEMO VAS!

Mali oglasi

PRODAM SVINJE od 50 do 90 kg ter 140 kg. Stojnci 77.

KRAVO simentalko, brejo 8 mesecev, in telico, črno-belo, staro 10 mesecev, prodam. ☎ (062) 816-541.

PRODAM brejo kravo, staro 6 let. Ranfl, Borovci 20.

PRODAM trosobno stanovanje, 80 m², v II. nadstropju, staro 11 let. Cena po dogovoru. ☎ 772-123.

PRODAM gemaj in R-4 po delih. Tašner, Grajenščak 79 a.

PRODAM TELICO, staro 13 mesecev. ☎ 753-194.

ZAPOSLIM natakarico. ☎ (062) 758-020.

RABLJEN RASTILNJAK 5 x 20 m prodam, cena 15 DEM/m². ☎ 776-834.

GOSTILNA
RIMSKI VODOVOD
KRČEVINA PRI PTUJU
nudimo:
- krače
- meso na žaru
- domače narezke
- jedi po naročilu
Priporočata se
BORIS - IVANKA

Lovrenc ROJIČ, Dravska 13, Ptuj, obveščam stranke, da naj ne parkirajo svojih vozil pod mojim

Trgovsko Koper
Avteval
PRODAJALNA Z AVTOMATERIALOM
MAISTROVA UL. 1, PTUJ ☎ 776-333

oknom na pločnik. Kdor v prihodnje ne bo upošteval prometnega znaka, bo imel opravek s sodiščem.

PRODAM 3 breje koze. ☎ 774-811.

IŠČEMO DEKLE za strežbo v lokalu. ☎ 766-122.

V NAJEM dam enosobno stanovanje ter prodam nov CO_2 za 800 DEM. Peter Kristl, Zamušani 45.

UGODNO prodam semenski krompir Desiree (druga množitev). Cimerman, ☎ 767-529.

NAJAMEM enosobno stanovanje v Ptuju. Čeh, Heroja Lacka 10, Ptuj. Možnost predplačila.

PRODAM 3000 kg svinjske pese. Anton Polajžer, Pobrežje 58, Videm.

TRAKTOR IMT 539, letnik 85, 640 delovnih ur, malo rabljen, cena 6500 DEM, prodam. ☎ 793-515.

PRODAM malo rabljen večji dvoredni električni pletilni stroj "Pfaff" z vsemi dodatki. Vzamem tudi dobropis. ☎ 771-245

Ste komunikativni in si želite z dinamičnim delom pri ugledni ameriški firmi zagotoviti lepo prihodnost? Oddajte svoje vloge s točnim naslovom pod šifro "USPEŠEN".

IZOLACIJSKE FASADE
S STIROPOROM IN ZAKLJUČNIM SLOJEM BAVALIT
• postavimo gradbeni oder in vgradimo ALU-vogalnike
• opravimo vsa slikopleskarska dela
• nudimo obročno odplačevanje
• za opravljena dela damo garancijo
Inf.: vsak dan od 7. do 10. ure
☎ 062/778-800

GRADBIRO PTUJ, Klepova 12 ● Posredujemo prodajo: * garsonjera in 4-sobno klasično stanovanje v Ptuju, * majhna in nedokončana vikend hišica, stanovanjska hiša in starejša kmetija v Mestnem Vrhu, * parcele s kletjo v Vidmu, Majšperku in Pristavi, * večja izbira tudi drugih nepremičnim. Vabimo lastnike zapuščenih, nerabnih in odvečnih nepremičnin, da se oglasijo in odločijo za prodajo. S tem se rešijo nepotrebnega bremena in pridobijo koristen kapital. Mi vam pomagamo pri celotnem postopku prodaje in uredimo prepis lastništva. Vaše želje bodo naša obveza za dobro rešitev! Informacije na ☎ (062) 773-949 od 18. do 21. ure.

PRODAM prašiče, težke od 40 do 150 kg. Ivan ŠIMENKO, Pobrežje 75, Videm pri Ptuju, plačilo možno na čeke.

VELJAVNOST KARTICE JE ENO LETO. CENA KARTICE: 3.300 SIT, ZA NAROČNIKE TEDNIKA 2.700 SIT KARTICO JE MOGOČE VPLAČATI NA SEDEŽU ZAVODA, RAIČEVA 6, PTUJ, ALI JO NAROČITE PO TEL. 062 776-207 (NON-STOP, PLAČILO PO POVZETJU). VSE POTREBNO ZA NAROČILO LAHKO DOBITE TUDI PRI SODELUJOČIH PODJETJIH! KARTICO LAHKO UPORABLJATA DVA DRUŽINSKA ČLANA, ČE ŽIVITA NA ISTEM NASLOVU!

TEDNIKOVA DRUŽINSKA POPUSTNA KARTICA

zavarovalnica triglav d.d. POSLOVNA ENOTA MARIBOR PREDSTAVNIŠTVO PTUJ
Osojnikova 9, ☎ 778-603
5% popusta za vse vrste zavarovanj, razen za življenjska zavarovanja

IZJEMNO UGODNA MOŽNOST REKLAMIRANJA ZA PODJETJA! LETNI OGLAS ZA 39.000 SIT! MOŽNOST PLAČILA NA TRI OBROKE!

Kontaktna oseba za kartico: Oliver Težak

PRODAJNI CENTER **PETOVIA** OB DRAVI 3 a, PTUJ
3% POPUSTA PRI PLAČILU Z GOTOVINO

Diskont Miško... PREČNA POT 2, ROGOZNICA ☎ 772-271 PE GORIŠNICA ☎ 708-278
5% POPUSTA

špecerija BONO tekstil-obuteb Videm
4% POPUSTA

Spodnja Hajdina 77, telefon 062/776-041
market ŠPARAVČEK
3% POPUSTA PRI NAKUPU ŠPECERIJE

natura samopostrežna Videm 1, Videm pri Ptuju tel 764-352
barve, laki, čistila Svržnjakova 2, Ptuj, tel 776-361
3% POPUSTA

OPTE-opekarna Ptuj
OPTE Ptuj (opekarna) Žabjak 1, 62250 Ptuj Tel. 062/775-111 Fax 062/776-531
7% POPUSTA ZA OPECNE PRODIZVODE OPEKARNE
Prodajalna ŽABICA Tel.: 776-101
7% POPUSTA

CONEXO STORITVE IN TRGOVINA d.o.o. Mezgovci 4b, 62252 Dornava
5% POPUSTA V VSEH TRGOVINAH
SOLID

MARKET **"MARKO"** Irena VINKOVIČ PE BUKOVCI PE SPUHUA
5% POPUSTA PRI NAKUPU ŽIVIL

TRGOVINA Z MEŠANIM BLAGOM **"PRI ROKU"** VILMA MESARIČ Poljska cesta 30, PTUJ ☎ 062/776-765
5% POPUSTA PRI NAKUPU ŠPECERIJE

„Picolo" MARKET Nova vas 111a, Ptuj ☎ 775-601
5% POPUSTA PRI NAKUPU ŠPECERIJE

MARKET **VRHE** Ptujska Gora 95
5% POPUSTA

PRODAJALNA NA DROBNO *LOVRENČAN* FREDO BAUMAN Lovrenc na Dravskem polju 3
3% POPUSTA

OPTIKA KUHAR **OČESNA OPTIKA** MARIJA KUHAR Kajuhova 6, Kidričevo, tel.(062) 796-965
10% POPUSTA

ANNO 69 PREŠERNOVA 9, ☎ 771-170
PRODAJA SPOMINKOV, IZVOZNEGA PROGRAMA STEKLARNE ROGAŠKA IN VIN
3% POPUSTA

Trgovsko in storitveno podjetje, uvoz-izvoz CSC d.o.o. KEMIKALIJE ORMOŽ Trgovišče 21, tel. 701-349, fax 718-161
5% POPUSTA

MCK Borovci 64 tel.: 795-450
• trgovina • vodovod • centralna kurjava • montaža • servis ARMAL
5% POPUSTA PRI gotovinskem plačilu

LI AIR d.o.o. **SAX** GLASBENA HIŠA PTUJ Cankarjeva ulica, Ptuj, tel. 062 778-112
5% POPUSTA

VEPOS d.o.o. OBRTNA CONA ROGOZNICA PTUJ, tel. 062 772-879
TRGOVINA Z VINOGRADNIŠKO - KLETARSKO OPREMO
3% POPUSTA

BOUTIQUE ZA MAMICO IN OTROKA JOŽICA POLAK SLOVENSKI TRG 4, PTUJ
ZVONIK 3% POPUSTA

TRGOVINA IN SERVIS malih kmetijskih strojev **ANTON KRAJNC** Črtkova 7, Ptuj ☎ 062/773-965
5% POPUSTA PRI STORITVAH

MEDNARODNA TRGOVINA IN ZASTOPSTVA **MGM** d.o.o. 62250 DORNAVA, DORNAVA 120 tel. 062/795-487 fax 062/795-325
5% POPUSTA

TEHCENTER TRGOVSKO PODJETJE d.o.o. Šolska 1, Ptuj ☎ 062 778-412 ☎ 062 778-432
PRODAJA ČRNE IN BARVNE METALURGIJE, GRADBENEGA MATERIALA IN TEHNIČNEGA BLAGA
3% POPUSTA

Alimal KOPALIŠKA 4 TEL., FAX. 796-891, KIDRIČEVO
SPECIALIZIRANA PRODAJALNA Z ALUMINIJEM IN SESTAVLJALNICA ALUMINIJASTIH ELEMENTOV
3% POPUSTA PRI NAKUPU BLAGA

RENT A CAR **"MONACO"** Gerečja vas 74, Ptuj tel. (062) 796-040 NON STOP mobitel 0609 619-619 NON STOP
15% POPUSTA

EMB d.o.o. Podjetje za elektroinstalacije, trgovino, izvoz in uvoz PTUJ, Obrtniška 9, tel. 062 771-496
5% POPUSTA PRI PLAČILU STORITEV

TURISTIČNA AGENCIJA *KURENT* Aškerčeva 9, Ptuj tel., fax 778-333
3% POPUSTA

PAPIRNICA **»ALF«** SILVA RAZLAG Prešernova 11, PTUJ ☎ 772-461
10% POPUSTA PRI NAKUPU PAPIRNE GALANTERIJE

MOST trgovsko podjetje z gradbenim materialom črno in barvno metalurgijo Sp.Hajdina 61a-Ptuj Tel.: 062/775-311, 775-352
5% POPUSTA pri nakupu blaga

TRGOVINA *POD gradom* Prešernova 34, PTUJ, tel 778-178
vse za šivanje, metrsko blago in konfekcija za mlade
3% POPUSTA

EUROBOYS d.o.o. TRANSPORT ULICA 25. MAJA 3 62250 PTUJ tel.: (062) 775-155
10% popusta pri prevozu do 2t

Sava Kranj, Alpetour Zamušani 2, Gorišnica TEL., FAX 062 712-272
5% POPUSTA PRI NAKUPU BLAGA

ŠPORT SERVIS DAVORIN MUNDA PTUJ - SLOVENSKI TRG 1 *SKI SERVIS*
• montaža vezi • priprava smuči na novo sezono • popravila manjših poškodb
10% POPUSTA NA STORITVE

AVTOVLEKA Milan Gril
Pobrežje 118 c, Videm pri Ptuju, Tel.: 0609-612 407
10% POPUSTA PRI VLEKI

»CAISSA« Prešernova 22, 62250 PTUJ ☎(062) 772-946, ☎ 773-366
RENT-A CAR
10% POPUSTA PRI NAJEMU VOZIL

L AVTO ŠOLA **URŠKA** d.o.o. Arbajterjeva 2, telefon 775-313 in 772-066
5% POPUSTA

LASSO... C. 8 AVGUSTA 6 ROGOZNICA, PTUJ
ČIŠČENJE TALNIH OBLOG IN OBLAZINJENEGA POHIŠTVA ☎ 774-883
10% POPUSTA

Zlatarna Ptuj, Ornikova ul. 1, Ptuj
TRGOVINA IVANA perilo - nogavice Silva HVALA
5% POPUSTA

Zlatarna Ptuj, Ornikova ul. 1, Ptuj
MUSIC SHOP PUH ZVONKA UALAGA
3% POPUSTA

Trgovska podjetja libra Kemikalija OB DRAVI ☎ 776-586
6% POPUSTA

LIN SAB BOROVCI 2A
PRODAJALNA Z REZERVNIMI DELI ☎(062)795-106
3% POPUSTA V TRGOVINI

•MONTAŽA IN SERVIS ŽALUZIJ IN ROLET •STEKLITVE
Srečko Mijan, Kajuhova 1 Kidričevo, tel., fax 796-084
5% POPUSTA PRI PLAČILU STORITEV

GOSTIŠČE IN TRGOVINA NA ZELENEM GRIČU Jiršovci 20, DESTRNIK
5% POPUSTA NA GOSTINSKE STORITVE

Zlata ribica Aškerčeva 9, Ptuj
VSE ZA ŽIVALI
5% POPUSTA!

Zlatarna Ptuj, Ornikova ul. 1, Ptuj
ZLATO-URE Franc Majda MOHORIČ
5% POPUSTA

FRIZERSKI SALON **Brigita** ☎ 776-456 na avtobusni postaji nudi: MOŠKO IN ŽENSKO FRIZIRANJE
10% POPUSTA

PETOVIA AVTO SERVIS VOZIL Ormoška 23 ☎ 771-441
10% POPUSTA NA STORITVE

Goja TENIS CENTER GOJA TENIS CENTER Hajdoše 109b ☎ 774-993
15% POPUSTA PRI ČLANARINI, NAKUPU TEN. UR, TEČAJIH IN V BISTROJU

SVEČA SVEČA - POBREŽJE 6 VIDEM PRI PTUJU TEL&FAX 062 764-051
PRODAJA RAZNIH VRST SVEČ PO NAJUGODNEJŠIH CENAH
3% POPUSTA

Mali oglasi

MENJAM dvosobno družbeno stanovanje v pritličju v starem delu mesta za enako ali večje v bloku. Angela Štelcer, Aškerčeva 4.

PRODAM traktor UNIMOK v dobrem stanju ali menjam za drugi traktor. Ostalo po dogovoru. ☎ (062) 721-339, popoldan.

PRODAM več metrov mešanih drv. Alojz Kos, Trnovska vas 12.

MOTORNO škropilnico Stihl 17, tip BT 50 Tomos, črpalko hidrofor, vrtno kosilnico, 500 l cisterno za vino , salonitne plošče 6-valne, rjave, 150 kosov, in oljni gorilnik - rabljen prodam. ☎ 712-202, od 15. ure dalje.

PRODAM KOBILO "HAFLINGER" z rodovnikom, mirno, staro 5 let, brejo 9 mesecev. Janez Jus, Žetale 110.

PRODAM sobno peč na olje. Petrovič, Dravska 8, Ptuj.

LJUBITELJEM živali oddam psičko nemško ovčarko, staro leto in pol, ljubiteljico otrok. Ivan Babšek, Breg 57, 62322 Majšperk.

PRODAM GOLF, letnik 79, reg. do 2/95, in garažo v Gregorčičevem drevoredu v Ptuju. ☎(063) 28-712, od 12 do 15. ure (Mateja); zvečer ☎ 772-471.

PRODAM srnaste koze z mladiči. ☎ 764-457.

PRODAM traktor Zetor 2511 in nov tračni obračalnik. Janez Dominko, Desenci 2, Destrnik.

TPG STORITVE, d. o. o.
62250 PTUJ
ŽNIDARIČEVO NAB. 11
Sprejmemo:
1. tri šivilje
Pogoji:
- starost nad 25 let
- kvalificirana šivilja ali nekvalificirana šivilja s prakso
- kandidati bodo sprejeti za nedoločen čas s trimesečno poskusno dobo

Prijave sprejemamo 8 dni po objavi na naslov:
TPG STORITVE, d. o. o., Žnidaričevo nabrežje 11, Ptuj, ☎ (062) 772-539.

OBVESTILO

Sklad kmetijskih zemljišč in gozdov Republike Slovenije, Dunajska c. 22, Ljubljana, **obvešča** interesente za zakup kmetijskih zemljišč in kmetij, da bo razpis za oddajo kmetijskih zemljišč in kmetij v lasti Republike Slovenije v enoletno obdelavo fizičnim in pravnim osebam objavljen **v časopisu KMEČKI GLAS DNE 2. MARCA 1994.**

PRODAM PARCELO 3 km iz Ptuja. Naslov v upravi.

PRODAM PUJSKE. Zg. Hajdina 106, ☎ 778-298.

SENO prodam. ☎ 778-692.

PRODAM seno. Kramberger, Krčevina pri Vurberku 97.

PRODAM vinograd na terase in stavbo v Veliki Varnici 96 a. Vprašajte pri Ivanu Majcnu, Zidanškova 8, Ptuj.

PRODAM dve prikolici sena ter stranice za enoosno prikolico. ☎ 795-317.

UGODNO prodam novo preprogo 3 x 2 m. ☎ 773-088.

MERCEDES 240 D, karamboliran, vozen, poceni prodam. ☎ 764-238.

ZELO ugodno prodam spalnico. Verica Drevenšek, Lackova 2, Ptuj.

ODKUPUJEMO bučnice golice po 180 SIT. ☎ 796-727.

UGODNO prodam dve dobro ohranjeni sobni omari. ☎ 778 866, po 16. uri.

V NAJEM vzamem tri- ali večsobno stanovanje v Ptuju. ☎ 778-449.

Prodam brejo kravo. Podvinci 71.

OSEBA, ki je za pustni torek zamenjala v Metulju ženski plašč, naj se, prosim, oglasi po ☎ 771-318.

PRODAM mizarsko kombinirko M 200. Mala vas 1, ☎ 709-066.

ZASTAVO 101 - Mediteran, letnik 83, prodam po ugodni ceni. Edvard Vršič, Zg. Velovlek 7, Destrnik.

PRODAM NOV elektromotor 5,5 kW - 1420 obratov. ☎ 772-421, do 15. ure - Ljubo ali Zabovci 91 a.

Srce tvoje več ne bije,
bolečin več ne trpiš,
nam pa žalost srca trga,
solza lije iz oči,
dom je prazen,
ker te, oče, več med nami ni.

ZAHVALA

Ob boleči izgubi dragega moža, očeta, dedka in brata

Franca Ivanuša

IZ CUNKOVCEV 2

se iskreno zahvaljujemo vsem sorodnikom, sosedom in znancem, ki ste bili z nami ob težkih trenutkih, vsem, ki ste pokojnika pospremili na njegovi zadnji poti, vsem, ki ste darovali za cvetje, sveče, svete maše in cerkev ter izrazili pisno in ustno sožalje.
Najlepša hvala gospodom duhovnikom za opravljeno sveto mašo in opravljen obred, pevcem za odpete žalostinke, govornikom za ganljive poslovilne besede in pogrebnemu podjetju MIR za opravljene storitve.
Še enkrat vsem iskrena hvala.

Žalujoči: vsi njegovi.

S svojim pridnim delom
osrečiti si znal,
pred usodo neizprosno
sam nemočen si ostal.

ZAHVALA

Ob boleči izgubi moža, očeta in dedija

Janeza Ficjana

IZ PODVINCEV

se iskreno zahvaljujemo vsem, ki so darovali cvetje, sveče in za sv. maše ter ga pospremili na njegovi zadnji poti.

Hvala g. župniku za pogrebni obred, g. Martinu za poslovilne besede ter sosedom za vso pomoč. Hvala tudi Komunali za vse storitve ter kolektivoma Planike in Metalne.

Žalujoči: žena Justina, hčerka Ida z družino in sin Branko z družino.

S svojim pridnim delom
osrečiti si znal.
Pred usodo neizprosno
sam nemočen si ostal.
Nič več nasvetov tvojih ni
in stiska tvojih rok,
ostali so le sledovi
tvojih pridnih rok.

ZAHVALA

Ob boleči in prerani izgubi dragega moža, očeta, dedka, tasta

Stanka Bedenika

PLANJSKO 9, MAJŠPERK

1932 - 1994

se iskreno zahvaljujemo vsem, ki ste nam pomagali v najtežjih trenutkih in ga pospremili na njegovi zadnji poti, za izrečena sožalja ter darovali cvetje, vence, sveče, svete maše. Hvala govornikoma, cerkvenim pevcem.
Hvala gospodu župniku za opravljen pogrebni obred. Hvala pogrebnemu zavodu MIR in za odigrano Tišino.
Vsem še enkrat iskrena hvala.

ŽALUJOČI: žena in otroci.

ZAHVALA

Ob smrti dragega

Branka Gosaka

IZ ZG. GRUŠKOVJA 25

1946 - 1994

9. februarja 1994 smo položili v mirni in večni dom dragega prijatelja, seseda ter bivšega delavca Komunale Ptuj - Ceste Nizke gradnje.

Ohranili ga bomo v trajnem spominu.

Prijatelji, sosedi, sorodniki ter znanci.

Oh, kako tiho čas beži,
leto dni je že, odkar te med nami ni.
Zakaj si moral nam umreti,
tega ne moremo razumeti.
Grob prerani ti krasimo,
a odgovora od tebe ne dobimo.

V SPOMIN

Boleč in žalosten je spomin na 26. februar 1993, ko nas je za vedno zapustil dragi mož, oče in dedek

Franc Čeh

IZ GOMILE 16

Čeprav je utihnil tvoj glas, v srcih še vedno ostajaš z nami.

Vsem, ki se ga spominjate, postojite ob njegovem grobu in mu prižigate svečke, iskrena hvala.

Žalujoči: žena Amalija, sin Miran z ženo Majdo in vnukinjo Matejo.

DEŽURNI PRODAJALNI:
v soboto, 26. februarja:
BLAGOVNICA in BRATJE REŠ

AVTO JERENKO, Ptuj, Zagrebška c. 53, vam nudi po najugodnejših cenah rezervne dele za vozila:
VW, RENAULT, ZASTAVA, LADA, OPEL in CITROEN.
☎ 771-463.

DOMINKO d.o.o.
PODJETJE ZA TRGOVSKE, ZASTOPNIŠKE, STORITVENO PROIZVODNE DEJAVNOSTI
OB STUDENČNICI 4, PTUJ 62250,
☎ (062) 779-101, ☎ 779-068

KOMPLETEN PROGRAM Mercedes - Benz:

PROGRAM OSEBNIH VOZIL
PRVI SERVIS ZASTONJ
AVTOMOBILI IMAJO VSO OPREMO
ZA TEHNIČNI PREGLED
DROBNA DODATNA OPREMA
ZASTONJ (TEPIHI ...)

PROGRAM POLTOVORNIH VOZIL

PROGRAM TOVORNIH VOZIL

Oh, kako boli, boli,
ko tebe, Mateja, več ni.
Utihnil je tvoj mili jok.
Usojeno ti ni bilo živeti,
zakaj, zakaj,
ne moremo razumeti.

ZAHVALA

Ob boleči in nenadomestljivi izgubi naše ljube hčerkice in vnukinje

Mateje Mlakar

† 13. 8. 1993 * 16. 2. 1994

IZ ZAKLA 4/A PRI PODLEHNIKU

se iskreno zahvaljujemo sorodnikom, sosedom, prijateljem in znancem, ki ste nam v težkih trenutkih stali ob strani, nam pomagali, darovali cvetje, svečke in izrekali sožalje ter jo pospremili na njeni mnogo prerani zadnji poti.
Zahvaljujemo se sosedi Tanji za poslovilne besede, gospodoma patroma za opravljen obred, govorniku g. Žeraku, pevcem in pogrebnemu podjetju Mir.
Posebej se zahvaljujemo družini Jus iz Ljubljane, podjetju Gastro in Kors.

Vsem skupaj še enkrat iskrena hvala.

NEUTOLAŽLJIVA: mamica in ati ter vsi, ki smo jo imeli zelo radi.

Kje si, ljuba mama,
kje je mili tvoj obraz,
kje je tvoja dobra roka,
ki skrbela je za nas?

ZAHVALA

Ob nenadomestljivi izgubi naše mamice, tašče, sestre, tete, babice in prababice

Alojzije Arnuga

IZ LEVANJCEV 8

se iskreno zahvaljujemo vsem sorodnikom, prijateljem, sosedom, znancem in vsem, ki ste darovali cvetje, sveče in za sv. maše, nam izrazili sožalje ter nam kakorkoli pomagali.

Zahvalimo se tudi govorniku Janezu Žampu za poslovilne besede, upokojencem iz Trnovske vasi, Mariji iz Ljubljane ter Jožetu in Lojzki s Polenška, g. župniku za opravljen obred ter pevskemu zboru iz Ormoža in pogrebnemu podjetju Komunala Ptuj.

Še enkrat hvala vsem, ki ste pokojnico v tako velikem številu pospremili na njeni zadnji poti.

Žalujoči: sinovi in hčerke z družinami ter vnuki in pravnuki.

Tvoje pridne roke,
pošteno in dobro srce
so naš ponos in lep spomin na te.

ZAHVALA

Ob boleči in nenadomestljivi izgubi našega dragega moža, očeta in dedka

Konrada Hameršaka

IZ MURETINCEV 43

se iskreno zahvaljujemo vsem sorodnikom, prijateljem, sosedom, znancem in sodelavcem za darovano cvetje, sveče, sv. maše in številne izraze sožalja.
Lepa hvala uslužbencem CP - Maribor, delavcem Doma upokojencev Ptuj - Muretinci, GD Muretinci, GD Stojnci, GD Mala vas, pevcem za odpete žalostinke, govornikom za poslovilne besede, godbeniku za odigrano Tišino, g. župniku za opravljen obred, podjetju Mir iz Vidma ter vsem, ki ste ga pospremili na zadnji poti in nam kakorkoli pomagali.

ŽALUJOČI: žena Milica, hčerka Mateja ter Darja in Bojan z družinama.

MALI OGLASI

PRODAM 20 kosov rabljenih čebeljih panjev 10 satarov. Janez Plohl, Stojnci 115. ☎ 766-053, od 18. do 20. ure.

PRODAM 2000 kg krme, gnojno trosilko Mengele, nosilnosti 3500 kg. Matilda Tetičkovič, Grajena 5.

PRODAM vinograd v Gruškovcu s kletjo in prešo. Informacije po ☎ 766-407,

GOSTILNA V Ptuju potrebuje natakarico, kuharico in čistilko. ☎ 771-593.

ZOBNA ORDINACIJA
dr. Zdenka Antonovića v Krapini, M. Gubca 49, ordinira vsak dan po dogovoru. Vse informacije po ☎ 00385 49 70-275

PRODAJAMO RABLJENE televizorje nemških proizvajalcev po zelo ugodnih cenah. Prodaja tudi na več čekov. RTV Servis Davorin Kanrad, Prežihova 5 a, Lenart. ☎ 721-436.

PRODAM 9 tednov stare pujske. Rozman, Zabovci 5 a, ☎ 767-535.

PRODAM 3 prašiče 130 kg domače reje, cena po dogovoru. Alojz Kos, Krčevina pri Vurberku 59.

ELEKTROMEHANIKA GAJSER
ULICA ŠERCERJEVE BRIGADE 24, PTUJ /TURNIŠČE/
Previjanje elektromotorjev vseh vrst, popravila transformatorjev in raznih gospodinjskih aparatov.
Zelo ugodne cene! ☎ 778-707.

KONJENIŠKI klub Ptuj oddaja bokse v najem. ☎ 793-676.

PRODAM fiček, mopeda APN-6 in APN-4 (avtomatik). Stanko Vidovič, Spuhlja 69 a.

POZOR! Sidra, objemke, natezalnike dobite še vse po stari ceni. Kovinarstvo Metličar, vsak dan, Potrčeva 26. ☎ 771-286.

NOVO! Posredniška prodaja računalnikov in računalniške opreme. Prodaja staro za novo, kredit leasing. Informacije: M&M, d.o.o., Mestni Vrh 17 a, Ptuj. Faks in ☎ 775-914, od 8. do 15. ure.

S PRODAJO VEČ KOT 30 vrst različnih tekstilnih izdelkov do lepega zaslužka (50 - 200.000 SIT mesečno). Kdor je ob koncu tedna prost in ima avto, naj pokliče ☎ (062) 778-806.

NOVO! PANASONIC telefoni, tajnice, telefaksi, centrale ... Vse naprave imajo ATEST! Prodaja, montaža, svetovanje in informacije vsak dan od 8. do 15. ure. M&M, d.o.o., Mestni Vrh 17 a, 62250 Ptuj. Faks in ☎ 775-914.

NOVO! V posredniško prodajo odkupujemo rabljene računalnike in opremo (286, 386, tiskalniki ...). Informacije: M&M, d.o.o., Mestni Vrh 17 A, Ptuj. Faks in ☎ 775-914.

NAJUGODNEJŠA dostava premoga iz Velenja na vaš dom. Plačilo tudi na čeke. Mobitel ☎ 0609 616-549.

ZELO ugodno vozimo premog iz Velenja. Vozimo tudi visokokalorični premog. Plačilo močno tudi na čeke. Naročila sprejemajo na ☎ 775-181 ali (063) 855-607.

PO NAJUGODNEJŠI ceni dostavimo na dom premog. Naročila NON-STOP na ☎ (062) 691-095.

NESNICE MLADE JARČICE, PASME hisex, rjave, 15 tednov stare in ene tik pred nesnostjo, prodajamo po zelo ugodni ceni. Opravljena so vsa cepljenja. Na vsakih 10 kupljenih jarčk damo še eno zastonj. Vsak dan jih dobite na farmi JOŽETA SORŠAKA, Podlože 1, Ptujska Gora.

NESNICE lahko naročite pri Darinki ZAMUDA, Galušak, Videm ob Ščavnici. ☎ (069) 68-044.

SERVIS PEČI za centralno ogrevanje REŠL. Popravilo vseh napak na pečeh (menjava kurišča, cevi, elementa in generalna obnova). ☎ (062) 26-439.

RAČUNOVODSTVO IN KNJIGOVODSTVO za obrtnike, po dokumente pridemo sami, konkurečne cene. ☎ (062) 26-439.

NAROČNIKI !
Pri malih oglasih za vas *10%* popust!
TEDNIK

PRODAM vezilni stroj MARKUS, 8-glavni, avtomatska menjava barv. ☎ (064) 241-694.

BARVEN televizorje, malo rabljene, ugodno prodam. ☎ 724-360.

Skrb delo in trpljenje
tvoje je bilo življenje,
bolečine si prestal,
zdaj boš v grobu mirno spal.

ZAHVALA

Ob boleči izgubi dragega moža, očeta, tasta in dedka

Alojza Gomzija

IZ NOVINCEV 33, VITOMARCI

se iskreno zahvaljujemo vsem sorodnikom, sosedom, prijateljem in znancem, ki ste ga v tako velikem številu pospremili na njegovi zadnji poti, darovali vence, za sv. maše ter nam izrekli pisno in ustno sožalje.

Iskrena hvala domačemu g. župniku, g. župniku iz Vidma za opravljen obred. Iskrena hvala pevskemu zboru, govornici Frančiški Danko, podjetjema Labod - Delta Ptuj ter kolektivu doma za ostarele občane Kočevje.

Žalujoči: žena Tončka, otroci Jelka, Slavica, Jožica in Bernarda z družinami ter sinova Franci in Simon.

Ko živel sem,
ljubil sem vas vse.
Zdaj, ko me več med vami ni,
ljubite me v spominu vi.

V SPOMIN

Martinu Šmigocu

IZ REPIŠČ 1

Boleč in žalosten je spomin na 25. februar, ko nas je za vedno zapustil naš dragi mož, oče, brat, tast in dedek. Hvala vsem, ki postojite ob njegovem grobu in mu prižigate sveče.

ŽALUJOČI: vsi njegovi.

BRANKO VIHER, NOVI POMOČNIK KOMANDIRJA POLICIJSKE POSTAJE PTUJ

Prometna varnost ugodnejša

Prve ocene prometne varnosti na območju ptujske občine so po nekaj letih spet optimistične, saj ševilke povedo, da se je v letu 1993 v primerjavi z minulim obdobjem stanje precej izboljšalo. Ne le da se je lani pripetilo manj prometnih nesreč s telesnimi poškodbami, tudi posledice so bile lani manj tragične, kot recimo leto poprej, bistveno manjše pa je tudi število mrtvih udeležencev v nesrečah. O tem smo se pogovarjali z Brankom Viherjem, ki je konec lanskega leta postal novi pomočnik komandirja policijske postaje v Ptuju.

"Lahko smo bolj optimistični, saj analize kažejo, da se stanje na občutljivem področju prometne varnosti resnično izboljšuje. V letu 1993 se je na cestah na območju ptujske občine zgodilo 252 prometnih nezgod, v katerih je bilo huje ali lažje poškodovanih 314 oseb, 16 pa jih je v nesrečah žal umrlo. Leto poprej, torej leta 1992, pa se je zgodilo 297 prometnih nesreč, v katerih je bilo poškodovanih 386 oseb, mrtvih pa 21. V primerjavi z letom 92 je bilo torej lani 45 (15,5 odstotka) manj prometnih nezgod, 72 primerov manj (18,65 odstotka) je bilo tudi poškodovancev, 5 oseb manj (23,81 odstotka) pa je bilo v teh nezgodah mrtvih."

Kateri udeleženci v prometu so bili najbolj ogroženi?

"113 je bilo voznikov osebnih avtomobilov, 90 potnikov, 39 pešcev, 29 voznikov koles z motorjem, 27 kolesarjev ter 16 drugih udeležencev v prometu."

Kateri so v ospredju kot povzročitelji nezgod?

"Že leta so med povzročitelji na prvem mestu vozniki osebnih avtomobilov. Tudi lani so ti povzročili kar 166 ali 65,87 odstotka vseh nezgod. Na drugem mestu so vozniki koles z motorjem, ki so lani povzročili 29 ali 11,50 odstotka vseh nezgod, na tretjem so s 23 nezgodami ali 11,50 odstotki kolesarji, na četrtem vozniki motornih koles, ki so povzročili 9 nezgod ali 3,57 odstotka, za njimi pa so vozniki traktorjev, tovornih avtomobilov, pešci in na zadnjem mestu vozniki avtobusov, ki so lani povzročili le 2 prometni nezgodi."

Ste analizirali vzroke nezgod?

"Med subjektivnimi vzroki je najpogostejša neprilagojena hitrost ali prehitra vožnja. Naslednji najpogostejši vzroki so neupoštevanje prednosti vožnje, neupoštevanje določil o strani in smeri vožnje, napravilnosti pri prehitevanju in vožnji mimo, vožnja pod vplivom alkohola, nepravilno vključevanje v promet, nepravilno zavijanje in obračanje, neprevidnost pešcev in tako naprej."

Branko Viher, novi pomočnik komandirja ptujske policije.

V kontaktni oddaji radia Ptuj so poslušalci očitali tujcem, prevsem iz sosednje Hrvaške, da se na naših cestah zelo grdo obnašajo in da ne upoštevajo prometnih pravil. Ali se torej tujci pogosto pojavljajo kot povzročitelji nezgod?

"Ne, saj so bili na cestah ožjega območja ptujske občine lani udeleženi le v 19 prometnih nesrečah, od tega le v 12 primerih kot povzročitelji. V teh nesrečah so izgubile življenje 4 osebe, 29 pa je bilo telesno poškodovanih. Te številke kažejo rast, saj se je v primerjavi z letom 1992 število nezgod z udeležbo tujcev povečalo za 46 odstotkov in nezgode so terjale 3 človeška življenja več kot predlani, število telesno poškodovanih pa se je povečalo za 53 odstotkov."

V katerih mesecih je bilo lani največ prometnih nesreč?

"V tistih, ko smo imeli vrhunec turistične sezone. Po številu nesreč je bil na prvem mestu avgust, za njim julij, nato pa september in oktober."

Koliko je bilo lani pobegov s kraja nesreče?

"Razmeroma precej, saj smo med 950 prometnimi nesrečami, v katerih je nastala le materialna škoda na vozilih, ugotovili kar 175 pobegov. 88 povzročiteljev smo kmalu izsledili, neraziskanih pa je ostalo 87 primerov. Bilo pa je tudi nekaj hujših primerov. Kot kaznivo dejanje smo zaradi pobega s kraja nezgode obravnavali 7 prometnih nezgod; 6 povzročiteljev smo kmalu izsledili in ovadili Temeljnemu javnemu tožilstvu. Neraziskan je ostal le primer, do katerega je prišlo 1. avgusta na cesti v Orešju."

Črne številke so bile lani na ptujskem območju manj črne kot prejšnja leta kljub izredno slabemu stanju cestišč ter slabši prometni preventivi. Javna skrivnost je namreč, da Svet za preventivo in vzgojo v cestnem prometu, ki je bil prejšnja leta med najaktivnejšimi v Sloveniji, že več kot leto in pol ne deluje ali pa deluje le na papirju. So torej ugodnejši rezultati zgolj naključje ali pa so rezultat predjšnjega preventivnega delovanja?

M. Ozmec

EPILOG VOJNE ZA SLOVENIJO V PTUJU

Vojaka oprostili!

Pred malim senatom Temeljnega sodišča v Ptuju, ki mu je predsedoval sodnik Beno Janžekovič, se je v petek, 18. februarja, nadaljevalo sojenje 21-letnemu državljanu tako imenovane Zvezne republike Jugoslavije Arsimu Muharemiju albanske narodnosti, ki ga je obtožnica bremenila, da je kot vojak tedanje Jugoslovanske ljudske armade v Ptuju 24. maja 1991 streljal na električarja Borisa Frasa ter ga pri tem huje ranil v nogo. Sodišče je zaslišalo še šest prič ter razsodilo, da Muharemi ni kriv očitanega hudega kaznivega dejanja, ga oprostilo ter zoper njega odpravilo pripor.

Na zahtevo ptujskega tožilstva je v drugem delu glavne obravnave tokrat sodišče najprej zaslišalo priči **Franca Megliča** in **Valentina Fekonjo**, ki sta kritičnega dne bila v vojašnici kot oficirja tedanje JLA. Oba sta med drugim povedala, da je bila v tistem času, ko je bila napetost zaradi znanih dogodkov na vrhuncu, stražarska služba v ptujski vojašnici okrepljena ter da je pod varovanje sodil tudi objekt transformatorske postaje, ki je bil sicer zunaj ograje vojašnice, saj se je govorilo, da je transformator last kasarne. Oba sta tudi slišala za posebno povelje, da morajo v vojašnici odgovoriti z vsemi sredstvi na vsak poskus "diverzantskega napada" ali streljanja v vojašnici ali neposredni bližini. **Franc Meglič** je še dodal, da je bil Muharemi na svoji stražarski dolžnosti pod vojaško zaprisego in da je kot vsak drug vojak le izpolnjeval povelje svojih nadrejenih, ki so v nasprotnem primeru vsakemu dezerterju grozili z ustrelitvijo.

Sodišče je v nadaljevanju zaslišalo še policijska uslužbenca **Roberta Bratkoviča** in **Milana Klepca**, ki sta sodelovala v reševanju ranjenega Frasa v reševalno vozilo, ter civilni osebi **Dina Kolariča** in **Franca Tropa**. Bratkovič je med drugim povedal, da se spominja majorja **Andjelka Životiča**, ki je vojakom po incidentu grozil, da jih bo vse pobil, če ne bodo ranjenega Frasa spravili nazaj v vojašnico, vedno znova je segal po pištoli in grozil tudi njemu. Ob ograji vojašnice je po njegovih besedah ležalo kakih 15 vojakov z naperjenim orožjem in v zadnjem trenutku je napetost pomiril oficir **Fabijan Jurleta**, ki je vendarle dovolil, da so Frasa odpeljali in mu nudili prvo pomoč.

Po zaslišanju je tožilec ponovil zahtevo iz obtožnice, da Muharemija spoznajo za krivega in da mu sodijo za kaznivo dejanje storjene hude telesne poškodbe. Svoje "za in proti" sta v drugo povedala tudi oškodovančev odvetnik in obdolženčev zagovornik. Zadnjo besedo v zagovoru pa so prepustili Muharemiju, ki je pudaril, da omenjenega dogodka ni storil po svoji želji, ampak po ukazu nadrejenih, ter izpostavil, da dejanje iskreno obžaluje. Predlog tožilstva, da bi naknadno zaslišali še pričo **Slavka Ivanoviča**, ki je bil takrat pomočnik komandanta za zaledje, je sodišče zavrnilo.

Po drugem krogu zasliševanj je sodišče razsodilo, da se obtoženi Arsim Muharemi oprosti obsodbe ter da se zoper njega odpravi pripor. Ob tem je sodišče upoštevalo dejstvo, da je bil Muharemi vojak pod zaprisego takratne JLA ter da je kot tak bil podrejen ukazom svojih starešin, v času storjenega dejanja pa je bil pod pritistkom dveh kaznivih dejanj: ali naj strelja, kot so mu ukazali, ali naj krši strogo vojaško pravilo. In po mmenju sodišča ni imel druge izbire, kot da je storil ukazano, zato mu kaznivega dejanja ni mogoče očitati in bo za ta dogodek moralo tožilstvo poiskati krivca kje drugje.

M. Ozmec

Kulturni križemkražem

PTUJ * Drevi ob 19.30 uri bo v refektoriju minoritskega samostana dobrodelni koncert duhovne glasbe vokalne skupine MARAN-ATHA. Izkupiček je namenjen za opremo otroškega oddelka ptujske bolnišnice.

LENART * Jutri ob 19. uri bo v Klubu občanov Darja Lebar govorila o vojni v Bosni in svobodi sanj.

PTUJ * V Narodnem domu bo ob 18.30 uri drugi del revije pevskih zborov ptujske občine. Nastopili bodo: Mešani zbor Prosvetnega društva Frančka Kozela Cirkulane, Moški zbor DPD Svoboda Majšperk, Mešani zbor Prosvetnega društva Franceta Prešerna Videm, Moški zbor Prosvetnega društva Grajena, Mešani zbor DPD Svoboda Društva upokojencev Ptuj, Ptujski nonet Obrtne zbornice Ptuj, Ženski pevski zbor DPD Svoboda Ptuj in Mešani zbor Prosvetnega društva Ruda Severja Gorišnica.

PTUJ * V nedeljo, 27. februarja, ob 21. uri bo v discoteki Metulj koncertni večer jazzovske glasbe. Nastopil bo Mariborski jazz kvartet.

PTUJ * V nedeljo, 27. februarja, ob 18. uri bo v cerkvi sv. Jurija koncert zbora Vincent d'Indy iz Marseilla v Franciji. Zbor bo ob orglah izvajal odlomke iz Bachove kantate, Händlovega Messia in Farejev Requiem. Solista bosta sopranistka zbora in baritonist Wolfgang Wagner iz Gradca. Zborovodkinja: Jeanine Prosper.

PTUJ * V sredo, 2. marca, gostuje v gledališču Slovenski komorni teater iz Ljubljane s predstavo E. Fliserja Tristan in Izolda. Predstavi bosta ob 15.30 uri za mladinski abonma in ob 19.30 uri za izven.

PTUJ * V četrtek, 3. marca, ob 19. uri bo v organizaciji Knjižnice Ivana Potrča v gledališki kleti litararni večer s Tomažem Šalamunom.

SELA * V petek, 4. marca, ob 20. uri bo v Kulturnem domu dobrodelna prireditev Folklornega društva Lancova vas. Nastopili bodo: Akademska folklorna skupina KUD Študent iz Maribora, folklorna skupina ptujske bolnišnice, harmonikarji Tineta Lesjaka, plesna skupina Sela, Vinogradniki iz Vidma, ljudske pevke in pevci ter muzikanti Folklornega društva Lancova vas, ljudski godec Franc Laporšek in trio Škorci. Izkupiček je namenje za opremo osnovne šole Videm.

PTUJ * V razstavišču Mestne hiše je na ogled razstava Koranti Saše Hribernik iz Milana.

OLIMPIADA V LILLEHAMMERJU

Prva medalja za Slovenijo!

Na izjemno pripravljenih zimskih olimpijskih igrah na mrzlem severu je bil v ponedeljek tudi naš dan, saj je Alenka Dovžan s tretjim mestom v kombinaciji osvojila prvo medaljo za Slovenijo. Naša dekleta so nase in na nas opozorile že na tekmah za svetovni pokal, zelo blizu medalji pa so bila že v superveleslalomu, ko sta bili tako Alenka kot Špela Pretnar še pri drugem merjenju vmesnih časov v igri za medaljo, nato pa žal odstopili. Vendar je bil pristop pravi - na vso moč in proti vrhu, saj vse drugo na olimpiadah ne šteje! Tako bi morali pristopiti tudi skakalci, ki so z izjemo odličnega Robija Megliča nastopili preveč zadržano.

Alenka Dovžan, prva medalja za Slovenijo! *Foto: M. Ozmec*

Pravi slovenski nastopi v smučanju pa so še pred nami! Včeraj je bil moški veleslalom, danes se bodo v tej disciplini pomerila dekleta, jutri (v petek) bo moški slalom za kombinacijo, v soboto ženski specialni in v nedeljo, na zadnji dan iger, še moški slalom. V igri za medalje bodo tudi naši, saj so fantje pravtako dobri kot dekleta.

Že sedaj je na Norveškem kar precej naših navijačev, med njimi tudi skupina Ptujčanov, ki bodo kot koranti spodbujali naše v boju za olimpijske medalje in čimboljše uvrstitve. Vsem želimo veliko sreče in uspehov!

I. kotar

ČRNA KRONIKA

MED VOŽNJO AVTO ZAJELI PLAMENI

V torek, 15. februarja, ob 19. uri je po lokalni cesti od Hajdine proti Turniščam vozil osebni avto Janez Merc s Spodnje Hajdine. Med vožnjo je avto naenkrat zajel požar in je v celoti zgorel. Po ugotovitvi komisije je ogenj povzročil kratek sti pri ključavnici za pogon motorja. Ogenj je zajel armaturno ploščo in se hitro razširil po vsej notranjosti avtomobila. Voznik ni bil poškodovan.

TRČIL V AVTO IN GA POTISNIL PROTI POLICISTU

Robert Jeršič s Pragerskega je v sredo, 16. februarja,ob 3.30 vozil osebni avtomobil iz slivniške smeri skozi naselje Radizel. Med vožnjo ga je zaneslo v desno proti avtomobilu, ki je prej obtičal v obcestnem jarku. Ob avtomobilu je stal policist Marjan Rauš s policijske postaje Rače. Jeršič je s svojim avtomobilom trčil v desno bočno stran stoječega avtomobila in ga potisnil proti policistu, da ga je vrglo v obcestni jarek, kjer je obležal hudo ranjen.

DESKE NA KOLESARJA

Po magistralni cesti od Devine proti Pragerskemu je v soboto, 19. februarja, vozil tovornjak s priklopnikom Walter Hanisch iz Avstrije. Na priklopniku je imel naložen tovor desk, ki ni bil pravilno pritrjen, zato nagiba v ostrem levem ovinku na Pragerskem ni vzdržal. Deske so se vsule s prikolice po cesti, del tovora pa je oplazil zadnji del kolesa, s katerim se je mimo, pravilno po svoji desni strani ceste, peljal Vladimir Pobolšaj iz Gaja pri Pragerskem. Kolesar je bil v nezgodi hudo ranjen in so ga prepeljali v mariborsko bolnišnico.

UKRADEN SIMBOL GRADU BORL

Za tatove umetnin je grad Borl še vedno privlačen. Pred meseci je bila ukradena dragocena slika z oltarja, v noči s ponedeljka na torek (14./15. februar) pa je z neznanim nočnim obiskovalcem izginil kipec fanta s piščalko, ki je bil simbol borilskega grdu. Kipec je bil izdelan iz bakra, visok okoli meter in težak 70 kilogramov. Policisti iščejo sledi za storilcem.

POZOR PRED PONAREJENIMI MARKAMI

V naši rubriki že skoraj tedensko poročamo, da so posamezniki na našem območju poskušali vnovčiti ponarejene nemške marke. Tako je bilo tudi minuli teden. V gostilni Sabina v Cvetkovcih, KS Podgorci, je v petek zvečer neznanec, ki ga policisti še niso našli, plačal zapitek z bankovcem 100 DEM. Pozneje so ugotovili, da je bil bankovec ponarejen.

Prav tako v petek, 18. februarja, je ptujski občan Martin B. iz Podvincev, KS Rogoznica, v ekspozituri KB Maribor v Lackovi ulici v Mariboru poskušal vnovčiti bankovec za 200 DEM, ki pa je bil ponarjen. Kriminalisti bodo poskušali njegov izvor odkriti.

FF

Na ptujski televiziji

V drugi februarski oddaji si boste lahko ogledali deset prispevkov: o 34. ptujskem kurentovanju in dogodkih, povezanih z njim, o centru za podjetniško svetovanje in 80. rojstnem dnevu znanega ptujskega fotografa Franca Langerholca. Oddaja bo v soboto na tretjem kanalu ob 21. uri, ponovili pa jo bodo v nedeljo ob desetih.

OSEBNA KRONIKA

Rodile so - čestitamo: Marijana Matjašič, Gorišnica 156 - deklico; Marija Hustič, Hlevnica 51, Đurmanec - Valentino; Štefanija Ferlež, Kupčinji Vrh 17, Stoperce - dečka; Anica Kociper, Ksaverja Meška 5, Ormož - Polono; Marija Hajšek, Sestrže 23, Majšperk - deklico; Marija Bac, Lešnica 64, Ormož - deklico; Marija Milošič, Spuhlja 38, Ptuj - Katjo; Ivana Fürst, Kicar 28, Ptuj - Ano; Alenka Zamuda, Panonska 5, Ptuj - deklico; Marica Hameršak, Žabjak 6/a, Ptuj - dečka; Zorica Berič, Ul. 25. maja 19, Ptuj - deklico; Štefka Podgajski, Žabjak 51, Ptuj - Jasmino; Tatjana Fras, Trnovska vas 30 - deklico; Ksenja Cafuta, Podlehnik 5/h - deklico; Metka Rajh, Tomaž 46 - Denisa; Sonja Rajh, Pristava 9, Ljutomer - Anjo; Marjana Lovrenko, Zagrebška c. 103, Ptuj - dečka; Jožica Trafela, Dežno 5/a, Podlehnik - deklico.

Umrli so: Rozina Govedič, Šalovci 1, * 1912 - † 10. februarja 1994; Elizabeta Kovačič, Lešnica 11, * 1920 - † 13. februarja 1994; Katarina Menoni, Žabjak 4/b, Ptuj, * 1912 - † 14. februarja 1994; Pavlina Babič, Obrež 134, * 1908 - † 13. februarja 1994; Rozalija Fras, Gomilšakova ul. 15, Ptuj, * 1912 - † 15. februarja 1994; Alojzija Arnuga, Levanjci 6, * 1913 - † 14. februarja 1994; Friderika Župec, Ormoška c. 38, Ptuj, * 1942 - † 16. februarja 1994; Franc Lukman, Podgorci 125, * 1930 - † 14. februarja 1994; Franc Irgl, Potrčeva c. 44, Ptuj, * 1924 - † 9. februarja 1994.

Vojaški rok v delovno dobo?

Neodvisni sindikati Slovenije zbirajo pristopne izjave k interesnemu združenju za priznanje delovne dobe državljanom Slovenije za čas služenja vojaškega roka v bivši Jugoslovanski ljudski armadi. Cilj združenja je tudi rehabilitacija, priznanje delovne dobe in gmotne odškodnine vsem, ki so v bivši Jugoslaviji prestali zaporno kazen zaradi odklonitve služenja vojaškega roka ali so bili kako drugače zapostavljeni s strani vojske in oblasti. Člani združenja ne morejo biti tisti državljani Slovenije, ki so delovali ali še delujejo proti Sloveniji, prav tako ne tisti, ki so imeli pomembne državno-politične funkcije v Zvezi komunistov Jugoslavije in Zvezi komunistov Slovenije.

MZ

BAKHOSOV HRAM
GASTROSPEIM DESIGN d.o.o. PTUJ
BAKHOSOV HRAM
LACKOVA 6, PTUJ, TEL. 062 771-105
HVALA, KER STE Z NAMI

market AMFORA
Glazer Silvo
Zg. Hajdina 83c
☎ 778-693

PTUJ
S ☎ S
771-635
SOS TELEFON
ZA OTROKE IN ODRASLE V STISKI
V PONEDELJEK IN ČETRTEK OD 18. DO 20. URE

AVTO ŠOLA KAMPL d. o. o.
KIDRIČEVO, Kopališka ul. 6, tel.: 778-804