naš čas

glasilo socialistične zveze delovnega ljudstva

Leto XVIII | Številka 11 (625) | Titovo Velenje, 18. marca 1982 | Cena 8 din | YU ISSN 0350 – 5561

Po tretjih delegatskih volitvah

Izjemno dejanje

V delovnem in prazničnem vzdušju smo v četrtek in nedeljo opravili tretje delegatske volitve. V nekaterih samoupravnih okoljih so volili tudi nove člane samoupravnih organov.

Na volilno udeležbo smo resnično lahko vsakič ponosni. Tudi tokrat. Delegatske volitve so vselej izjemno dejanje, ne samo potrjevanje naših skupnih demokratično izpeljanih kadrovskih odločitev, pač pa tudi plebiscitarno potrjevanje naše skupne neomajne odločitve, da še dosledneje uveljavimo samoupravne družbenoekonomske odnose in politični sistem socialističnega samoupravljanja, kar je tudi edini pogoj za rešitev iz gospodarskih zagat, v katerih smo.

Visoka volilna udeležba na tretjih delegatskih volitvah, posebej pa še resnično množični obisk na voliščih v jutranjih in dopoldanskih urah sta kar najbolj neposreden odgovor vsem, ki mislijo, da je za sedanje težave krivo samoupravljanje. Dobro vemo, da se porajajo težave predvsem tedaj in tam, kjer samoupravni odnosi niso dovolj uveljavljeni.

Z visoko udeležbo na tretjih delegatskih volitvah smo vsi skupaj vgradili nov mozaik v mogočen sistem socialističnega samoupravljanja in znova potrdili našo vizijo srečne in mirne prihodnosti.

Programsko volilna konferenca občinske organizacije ZK Velenje

Spodbudni rezultati delovanja

V domu kulture v Titovem Velenju je bila 12. marca programsko volilna konferenca občinske organizacije ZKS Velenje, ki sta se jo zraven dosedanjih članov občinske konference ZK in delegatov udeležila med gosti tudi Emil Rojc, izvršni sekretar predsedstva CK ZK Slovenije in Janez Zahrastnik, sekretar medobčinskega sveta ZKS Celje.

V uvodni razpravi je Janez Miklavčič, dosedanji sekretar komiteja občinske konference ZKS Velenje ocenil družbenoekonomske in družbenopolitične razmere v Šaleški dolini (uvodno razpravo objavljamo na 3. strani). Med drugim je naglasil, da mora programsko volilna konferenca opredeliti ključne dejavnike, ki vplivajo na sedanji trenutek ter presoditi njihov idejnopolitični in idejni pomen skozi rezultate uresničevanja sprejete programske usmeritve in akcijskega delovanja ZK v občini oziroma v posameznih okoljih. V tej zvezi je ugotovil, da je dalo delovanje ZK, ki je bilo vseskozi v dobršni meri usmerjeno v uresničevanje politike gospodarske stabilizacije in razvijanje ter utrjevanje socialističnega samoupravnega sistema, spodbudne rezultate.

Bitka za samoupravljanje, uresničevanje politike gospodarske stabilizacije in razvoj družbenoekonomskih odnosov pa je hkrati tudi boj proti slabostim, nesamoupravnemu obnašanju in neodgovornosti, torej boj proti vračanju starega, preživelega.

Po besedah Janeza Miklavčiča mora biti obdobje do 9. kongresa zveze komunistov Slovenije v občini Velenje izpolnjeno z odločnimi akcijami občinske organizacije ZK, vsake osnovne organizačije ZK in slehernega komunista v občini. Zaostrene družbenoekonomske razmere to zahtevajo, delavci in občani pa to pričakujejo.

Sekretar medobčinskega sveta ZKS Celje, Janez Zahrastnik je v razpravi posebej podčrtal, da je tudi v občini Velenje potrebna v sedanjem trenutku mobilizacija vseh političnih in samoupravnih sil, dela in znanja, da bi premagali težave, ki so prisotne. Ob tem pa bo potrebna tudi idejnopolitična diferenciacija na ključnih vprašanjih delovanja in razvoja. Po besedah Janeza Zahrastnika rešitve za težave ne smemo iskati predvsem zunaj nas samih; potrebna je odločna akcija za njihovo razreševanje, čeprav je jasno, da težav čez noč ne bo mogoče razrešiti. Torej se bomo morali navaditi, da bomo živeli s problemi.

V imenu centralnega komiteja ZKS in medobčinskega sveta ZKS Celje je Janez Zahrastnik izrekel priznanje članom občinske konference ZKS za opravljeno delo, posebno zahvalo pa je izrekel dosedanjemu sekretarju komiteja OK ZK Janezu Miklavčiču in predsedniku Alojzu Kikcu.

Programsko volilna konferenca občinske organizacije ZKS je izvolila nove člane občinske konference ZKS in njene organe, 3 člane medobčinskega sveta ZKS Celje, 18 delegatov za 9. kongres ZKS in 2 delegata (skupaj z občino Mozirje) za 12. kongres ZKJ. Novoizvoljeni komite OK ZK bo, upoštevaje razpravo, dopolnil predlog programskih in akcijskih usmeritev občinske organizacije ZKS za naslednje obdobje in ga predložil v potrditev občinski konferenci ZKS Velenje.

Občinska konferenca ZKS Velenje

Novo vodstvo

Rafko Berločnik

Janez Živko

Po končani programsko volilni konferenci občinske organizacije ZKS Velenje, ki je bila 12. marca, se je sestala novoizvoljena 35 članska občinska konferenca ZKS Velenje, na svojo prvo sejo.

Na seji so za novega predsednika OK ZKS Velenje izvolili Rafka Berločnika, diplomiranega ekonomista. Člana KPO sozda REK Velenje.

Za novega sekretarja komiteja OK ZKS Velenja pa je bil izvoljen Janez Živko, inženir organizacije dela, član KPO TGO Gorenje.

Občinska konferenca ZKS Velenje je ponovno izvolila za izvršna sekretarja komiteja OK ZKS Mirana Ahtika in Silva Koprivnikarja, izvolila je tudi 11-članski komite OK ZKS in organe občinske konference ZKS.

Občina Velenje

Božo Lednik, kandidat za predsednika IS

I. občinska kandidacijska konferenca je v nadaljevanju seje, ki je bila 15. marca, obravnavala poročilo o opravljenih kandidacijskih postopkih za predsednika izvršnega sveta skupščine občine Velenje in po obravnavi predloga določila kandidata za predsednika občinskega izvršnega sveta.

Na temeljnih kandidacijskih konferencah v temeljnih organizacijah združenega dela in krajevnih skupnostih so zraven kandidatov za nosilce vodilnih dolžnosti v skupščinah samoupravnih interesnih skupnosti in v zborih občinske skupščine razpravljali tudi o predlogu evidentiranih možnih kandidatov in ožjem predlogu za predsednika izvršnega sveta skupščine občine Velenje. Temeljne kandidacijske konference so ožji predlog podprle. Ker do seje I. občinske kandidacijske konference predsedstvu občinske konference SZDL ni uspelo dokončno uskladiti predloga za možnega kandidata, je bilo sklenjeno, da se v nadaljevanju seje določi kandidat za predsednika izvršnega sveta skupščine občine Velenje.

Na predlog predsedstva občinske konference SZDL Velenje so delegati na ponedeljkovi seji določili za kandidata za predsednika izvršnega sveta skupščine občine Velenje, Boža Lednika, diplomiranega inženirja fizike, zaposlenega na Rudarskem šolskem centru Velenje.

Seja zborov skupščine občine Velenje

O delegatskem sistemu

Delegati vseh treh zborov skupščine občine Velenje, ki so se prejšnji teden sestali na svojo zadnjo sejo v tem mandatu, so med številnimi točkami dnevnega reda največjo pozornost namenili oceni delovanja delegatskega sistema v občini Velenje v obdobju 1978—1982. Menili so, da je ocena, ki opozarja na nekatere bistvene značilnosti delovanja in težav delegatskega sistema v občini, dobra osnova za pripravo obsežnejše in podrobnejše analize, ki mora biti pripravljena do naslednje seje skupščine.

V gradivu je ocenjeno, da je bilo kljub spoznanju in uveljavitvi določenih prednosti, ki jih prinaša delegatski sistem, še vedno precej negativnih izkušenj. Na prvo mesto gotovo sodi slabo šestajanje delegacij in nesklepčnost sej samoupravnih interesnih skupnosti. Delegati pa so poleg tega opozorili še na nekatere druge pomanjkljivosti. Tako so menili, da bi morali biti izvlečki iz gradiv ustreznejše pripravljeni, sklepi, ki so sprejeti pa dosledno uresničeni. Opozorili so tudi, da predstavniki strokovnih služb najpogosteje grobo zavrnejo predloge delegatov, ki tako izgubijo voljo za sodelovanje, kar gotovo vpliva tudi na sklepčnost skupščin. Ponovno bo potrebno preveriti, katera vprašanja, ki so jih sedaj obravnavali delegati na sejah skupščin, sodijo v pristojnost izvršnega sveta, saj morajo delegati sedaj ob zahtevnih predlogih obravnavati še številna manj pomembna vprašanja.

Sprejet je bil sklep, da se ocena o delovanju delegatskega sistema v občini dopolni še z novimi spoznanji delegatov ter ugotovitvami izvršnega sveta ter se pripravi poglobljena analiza, ki bo vodilo za odpravljanje nakazanih pomanjljivosti.

Med drugimi pomembnejšimi točkami so delegati spregovorili še o sprejemanju srednjeročnih planov v organizacijah združenega dela, potrdili so predlog odloka o proračunu občine Velenje za letošnje leto ter obravnavali oceno gospodarjenja v občini v preteklem letu. Delegati so menili, da gospodarski položaj v občini ni preveč zadovoljiv, saj je veliko organizacij združenega dela poslovalo na meji rentabilnosti, nekatere pa tudi z izgubo. Prav izguba Gorenja, oziroma Körtinga, ki presega milijardo dinarjev, resno ogroža tudi celoten družbenoekonomski razvoj občine.

Delegati bodo na prihodnji seji obravnavali podrobnejšo analizo poslovanja in sprejeli ustrezne usmeritve.

Kandidacijska konferenca

V domu kulture v Titovem Velenju bo v ponedeljek, 22. marca seja II. občinske kandidacijske konference. Po sprejemu poslovnika o delu kandidacijske konference bodo delegati obravnavali in sprejeli poročilo o opravljenih kandidacijskih aktivnostih med sejo I. in II. občinske kandidacijske konference, obravnavali bodo predloge oziroma morebitne dodatne predloge in določili kandidate za nosilce vodilnih in drugih dolžnosti v skupščini občine Velenje in v skupščinah občinskih samoupravnih interesnih skupnosti. Obravnavali bodo nadalje predlog in določili seznam kandidatov za delegate zveznega zbora Skupščine SFRJ ter razpravljali o možnih kandidatih za predsednika in člane predsedstva SR Slovenije, možnih kandidatih za zbor republik in pokrajin Skupščine SFRJ ter o možnih kandidatih za vodilne in druge dolžnosti v Skupščini SR Slovenije in skupščinah samoupravnih interesnih skupnosti v SR Sloveniji.

Delegate za sejo II. občinske kandidacijske konference bodo določile novo izvoljene delegacije za zbore občinske skupščine.

Elkroj

PROIZVODNJA MODNE KONFEKCIJE MOZIRJE

Izvršni svet SO Velenje

Sanacijski postopki

Osrednje točke dnevnega reda zadnje seje izvršnega sveta skupščine občine Velenje so bile obravnave nepokrite izgube v tovarni gospodinjske opreme Gorenje ter uvedbe sanacijskih postopkov v Gorenju, tozdu TUŠ Šoštanj ter v TGP Paka tozd Turizem in gostinstvo. Vse tri delovne organizacije, ki izkazujejo za preteklo poslovno leto izgubo so že uvedle sanacijske postopke. Po programih, ki so si jih zadali, bodo najprej izdelali analize vzrokov za nastalo izgubo, ugotovili morebitne delavce, ki so zato osebno odgovorni, takoj za tem pa morajo pričeti z izvajanjem programa za sanacijo izgube. V Gorenju so se odločili, da bo sanacijski program zajemal tudi tiste temeljne organizacije, ki so sicer poslovale pozitivno. Ta program naj bi izboljšal gospodarjenje v celotnem sozdu Gorenja.

Sestavni del sanacijskega programa je tudi sanacija izgube v Koertingu. Odpoklicali so vodstvo te delovne organizacije, za novega vodjo pa imenovali Herberta Seferja.

V precejšnjih težavah je tudi tozd Tovarna usnja Šoštanj, ki je izkazal ob koncu preteklega poslovnega leta nekaj več kot 12,5 milijona dinarjev izgube. Del sredstev so pokrili sami iz rezervnega sklada, dobrih 7 milijonov dinarjev pa so za pokritje izgube v obliki kreditov namenili ostali tozdi IUV. Člani izvršnega sveta so menili, da bi bilo potrebno takšno izgubo solidarnostno pokrivati. To bodo tudi predlagali delovni organizaciji IUV, seveda pa je potrebno dosledno izvesti sanacijski program ter poiskati tozdu TUŠ Šoštanj znotraj delovne organizacije IUV takšno mesto, da bo lahko dosegal pozitivne poslovne rezultate.

Člani izvršnega sveta so ugotovili, da so v vseh treh okoljih pravočasno sprejeli sklepe o uvedbi sanacijskih postopkov, imenovali pa so komisije, ki bodo spremljale njihovo izvajanje.

M. Z.

Mladinske delovne akcije

Občinska konferenca ZSMS Velenje bo letos organizator dveh brigad, in sicer se bo ena udeležila mladinske delovne akcije Slovenske Gorice od 5. junija do 3. julija, druga pa bo sodelovala na republiški delovni akciji Kras od 18. julija do 7. avgusta. V osnovnih organizacijah morajo evidentiranje opraviti najkasneje do konca tega meseca.

Naši brigadirji se bodo poleg teh akcij udeležili še mladinske delovne akcije, ki jo bodo organizirale pobratene občine (10 brigadirjev), akcije 4. julij (6 brigadirjev), akcije Titovih mest (10 brigadirjev), sodelovali pa bodo tudi v pionirski brigadi (10 brigadirjev). Za te akcije naj bi osnovne organizacije mladine v osnovnih, srednjih in visokih šolah evidentirale 95 mladincev, osnovne organizacije mladine v organizacijah združenega dela pa 168 mladincev.

Center za mladinske delovne akcije pri občinski konferenci ZSMS bo letos pripravil tudi več lokalnih mladinskih delovnih akcij na območju Šaleške doline. Na občinski konferenci ZSMS pričakujejo, da bodo svoje želje in predloge podale krajevne skupnosti, saj bo le tako možno organizirati takšne delovne akcije. Doslej večjega odziva še ni bilo. Predloge pa morajo krajevne skupnosti posredovati najkasneje do konca tega meseca.

Prostor za naslov

Vnovič potrdili zaupanje

Občani in delovni ljudje velenjske in mozirske občine so na četrtkovih in nedeljskih volitvah z množično udeležbo znova potrdili svoje zaupanje v delegatski sistem. Resnično visok odstotek udeležbe na voliščih je vnovična potrditev osveščenosti in pripravljenosti, da bodo tudi vnaprej dosledno gradili in razvijali samoupravno družbeno ureditev. Še posebej pomembno je to dejstvo zato, ker smo tokratne volitve pripravljali in tako uspešno izvedli v zares zahtevnih in zaostrenih družbeno-političnih in družbenoekonomskih razmerah.

V tretje obdobje delegatskega sistema stopajo delegati obogateni s koristnimi osemletnimi izkušnjami, s spoznanji o vseh dobrih straneh in o vseh slabosti delovanja tega sistema. Njihova pomembna naloga je, da jih skušajo odpraviti v kar največji meri in tako še enkrat dokažejo, da je delegatski način odločanja edina sprejemljiva možnost razreševanja vseh vprašanj. Ob tem se moramo vsi zavedati, da novi delegati ne bodo smeli biti prepuščeni samim sebi. Dolžnost vseh posameznikov in družbenih dejavnikov je, da jim pomagajo zagotoviti prave pogoje za učinkovito delovanje delegatskega sistema.

Občina Velenje

Šaleška dolina je bila v dneh tretjih delegatskih volitev in enajstih povojnih volitvah nadvse praznična. Na volitve so se skrbno pripravili tako v delovnih organizacijah v četrtek kot v krajevnih skupnostih v nedeljo. V četrtek je glasovalo 90,5 odstotka vseh volilnih upravičencev. Glasovali so tudi obrtniki, ki so se volitev udeležili 88,1 odstotno.

Volišča so v delovnih organizacijah odprli zelo zgodaj in so delavcia lahko volili predno so odšli na delo. Kar na 35 voliščih so do 11. ure delavci opravili svojo volilno dolžnost, do 15. ure pa so opravili so dolžnost na 77. voliščih. V precejšnjem številu temeljnih organizacijah so delavci volili 100-odstotno, ali pa sta manjkala do te udeležbe le eden ali dva delavca, ki pa sta bila upravičeno odsotna. Ob vsem tem je potrebno poudariti, da je ob volitvah proizvodnja tekla normalno, da nikjer zaradi volitev ni bilo ustavljeno delo oziroma proizvodni proces. V vseh organizacijah so se v glavnem volilci organizirali tako, da so prihajali glasovat po skupinah. V tovarni gospodinjske opreme Gorenje so vzporedno z volitvami delegatov v delegatske skupščine potekale tudi volitve delegatov v samoupravne organe v tozdih in delovne organizacije, zaradi česar so morali volilni odbori in družbenopolitične organizacije vložiti še veliko več dela za pripravo in tudi samo izvedbo volitev.

Volišča so zaprli, s tem pa dela za člane odborov in komisij vsekakor ni zmanjkalo

Nedeljski praznični dan, ko smo volili v krajevnih skupnostih, sta že na vsezgodaj „vabili" na volišča godbi Zarja Šoštanj in rudarska godba Velenje. Volišča so povsod zelo lepo okrasili, pri čemer so članom volilnih odborov pomagali tudi člani mladinskih organizacij v krajevnih skupnostih. Skorajda povsod so volišča odprli že od 6. uri, ponekod kot v novi krajevni skupnosti Edvarda Kardelja v Titovem Velenju pa že ob petih, da so omogočili glasovanje tistim krajanom, ki so na ta dan že zelo zgodaj odšli od doma.

V krajevnih skupnostih je bilo skupaj 82 volišč. Kot je razvidno na spodnji tabeli se je od 26201 volilnega upravičenca glasovanja udeležilo 25385 volilcev, kar je 96,88 odstotka. Če pa k temu dodamo še glasove tistih, ki služijo vojaški rok, potem znaša nedeljska udeležba 97,36 odstotka. Na mnogih voliščih so zelo hitro končali glasovanja; na primer na volišču št. 6 na ulici Vrnjačke Banje v KS Šalek—Gorica in na volišču Šembric že pred deveto uro. V krajevni skupnosti Bele vode pa so vsi krajani opravili svojo volilno dolžnost že do pol desete ure.

Občina Mozirje

Volilna udeležba v mozirski občini je bila resnično dobra. Na 33 voliščih, na katerih so volili delegate za skupščine družbenopolitičnih skupnosti in skupščine samoupravnih interesnih skupnosti, je od 11.280 vpisanih svoje glasove oddalo 10.837 volilcev ali 96,08 odstotka. Izkazali so se tudi kmeti kooperanti, ki so svoje delegate volili na 31 voliščih. Od 2.231 se jih je volitev udeležilo 2.179, ali kar 97,67 odstotkov.

Tudi tokrat so se najbolj izkazali marljivi prebivalci prijazne vasice Šmihel nad Mozirjem, kjer so tako kmetje, kot ostali prebivalci na svojih voliščih vsi oddali glasovne lističe že pred 11. uro. Pa tudi sicer so se v mozirski krajevni skupnosti, ki ima razumljivo največ vpisanih volilcev, lepo izkazali. Od 2.487 vpisanih volilcev jih je glasovalo 2.411, ali 96,95 odstotkov. Zanimivo je, da so v tej krajevni skupnosti zabeležili stoodstotno udeležbo do 15. ure kar na sedmih od desetih volišč. Le za malenkost boljšo udeležbo, 96,98 odstotkov so zabeležili v krajevni skupnosti Gornji grad, v krajevni skupnosti Rečica ob Savinji pa se je volitev udeležilo 96,99 odstotkov vpisanih volilcev. Najboljša udeležba je bila tokrat v krajevni skupnosti Solčava in je dosegla 97,08 odstotka. Poudariti velja, da so se v tej krajevni skupnosti izredno izkazali kmetje z višinskih kmetij, posejanih visoko na pobočjih nad dolino, saj so se denimo volitev v Robanovem kotu udeležili vsi volilni upravičenci. Izreden odstotek volilne udeležbe v občini Mozirje so nekoliko pokvarili volilci na Ljubnem, saj jih je volilo le 91,51 odstotkov.

Znova velja posebej poudariti, da so se na tokratnih volitvah kmetje še posebej izkazali, saj je 97,67-odstotna udeležba resnično zavidanja vredna. Prav vsi kmetje so glasovali v krajevnih skupnostih Bočna in Luče, kar na 16 voliščih v vsej Gornji Savinjski dolini pa je bila udeležba prav tako stoodstotna. Udeležba na ostalih voliščih kjer so svoje delegate volili kmeti kooperanti je bila v Mozirju 99,64 odstotna, na Rečici 99,20, Nazarjah 99,12, najslabša pa je bila prav tako na Ljubnem kjer je dosegla »le« 93,57 odstotka.

Rudarji so volili zelo zgodaj

Volitev se je udeležil tudi najstarejši občan velenjske občine 99. letni Avgust Rednak iz Šoštanja.

Šaleška dolina

Rezultati glasovanja v KS 14. marca 1982

KRAJEVNA SKUPNOST	VOLIŠČE		VOLILCEV	GLASOVALO	UDELEŽBA
BELE VODE	1	osnovna šola	179	177	98,88
BEVČE	2	gasilski dom	144	142	98,61
CIRKOVCE	3	osnovna šola	155	154	99,35
GORENJE	4	zadružni dom	238	234	98,31
	5	Paška vas	401	388	96,75
			639	622	97,33
DRUŽMIRJE—GABERKE	6	dom DPO	467	458	98,07
	7	Družmirje	108	100	92,59
			575	558	97,04
LOKOVICA	8	pri Škrubi	122	122	100,00
	9	dom KS	344	342	99,41
			466	464	99,57
PAKA	10	osnovna šola	242	242	99,58
	11	pri Avberšku	113	113	100,00
			355	354	99,71
PLEŠIVEC	12	osnovna šola	258	245	94,96
PODKRAJ—KAVČE	13	Majorjeva vila	232	221	95,25
	14	pri Mežnarju	345	337	97,68
			577	558	96,70
RAVNE	15	osnovna šola	210	204	97,14
	16	posestvo	453	439	96,90
			663	643	96,98
SKORNO—FLORJAN	17	Turinek	652	630	96,62
ŠENTILJ	18	Arnače	588	574	97,61
ŠKALE	19	gasilski dom	677	666	98,37
ŠMARTNO OB PAKI	20	krajevni urad	772	735	95,20
	21	gasilski dom	401	391	97,50
			1.173	1.126	95,99
ŠOŠTANJ	22	dom KS	884	813	91,96
	23	osnovna šola Biba Röck	699	674	96,42
	24	osnovna šola Karel Destovnik Kajuh	737	716	97,15
			2.320	2.203	94,95
TOPOLŠICA	25	prosvetni dom	569	547	97,67
	26	pri Adamu	138	137	99,27
	27	pri Janezu	141	141	100,00
			848	825	98,33
CENTER DESNI BREG	29	samski dom Gradis	161	165	95,65
	29	Nama	370	354	95,67
	30	vrtec Kekec	562	473	84,16
	31	projektivni biro Vegrad	146	133	91,09
	32	osnovna šola XIV. divizije	471	435	92,35
	33	RŠC	238	237	99,57
	34	prostori KS	729	702	96,29
	35	vrtec Vrtiljak	468	468	100,00
	36	ERA	545	523	95,96
	37	uprava DOM	384	372	96,87
	38	Kavarna REK	316	278	87,97
	39	Vegrad	470	451	95,95
			4.860	4.580	94,23
CENTER LEVI BREG	40	dom DPO	356	325	91,29
	41	Delavska univerza	341	339	99,41
	42	skupščina občine	384	355	94,44
	43	društvo kinologov	348	330	94,82
	44	vrtec Mojca	239	230	96,23
	45	prostori KS	245	239	97,55
	46	združenje obrtnikov	151	142	94,03
	47	AMD	196	183	93,36
	48	Transjug	115	103	89,56
	49	Jenkova 11	329	313	95,13
	50	Jenkova 9	274	274	100,00
			2.978	2.833	95,13
KONOVO	51	dom KS	480	476	99,16
	52	Šembric	74	73	98,64
	53	Selo	170	169	99,41
			724	718	99,17
PESJE	54	osnovna šola	941	911	96,81
STARA VAS	55	prostori HPH	548	545	99,45
STARO VELENJE	56	dom KS	752	720	95,74
ŠALEK—GORICA	57	gasilski dom	470	464	98,72
	58	salon Matko	418	414	99,04
	59	Veljka Vlahoviča 38	91	90	98,90
	60	Veljka Vlahoviča 40	92	92	100,00
	61	Veljka Vlahoviča 42	90	87	96,66
	62	Veljka Vlahoviča 44	103	101	98,05
	63	Veljka Vlahoviča 39, 41, 43	146	145	99,31
	64	Veljka Vlahoviča 45, 47	105	103	98,09
	65	Veljka Vlahoviča 49, 51	102	101	99,01
	66	Veljka Vlahoviča 53, 55, 57	140	137	97,85
	67	Vrnjačke Banje 1	197	191	96,95
	68	Vrnjačke Banje 2	71	69	97,18
	69	Vrnjačke Banje 3	197	195	98,98
	70	Vrnjačke Banje 4	74	71	95,94
	71	Vrnjačke Banje 5	193	186	96,37
	72	Vrnjačke Banje 6	71	71	100,00
	73	Vrnjačke Banje 7	131	131	100,00
	74	Veljka Vlahoviča 59,61	105	100	95,23
	75	Veljka Vlahoviča 63,65	208	204	98,07
			3.004	2.952	98,26
ŠMARTNO—TITOVO VELENJE	76	osnovna šola	1.203	1.135	94,34
ZAVODNJE	77	dom KS	227	218	96,03
EDVARD KARDELJ	78	Edvarda Kardelja 10,11	91	91	100,00
	79	Edvarda Kardelja 5—9	173	168	97,10
	80	Edvarda Kardelja 4—6	149	148	99,32
	81	Petra Stanteta-Skale 11—A—19	208	203	97,59
	82	Edvarda Kardelja 3	232	221	95,25
			1.080	1.049	97,12
OBČINA VELENJE			26.201	25.385	96,88

Iz uvodne razprave Janeza Miklavčiča na programsko volilni konferenci občinske organizacije ZKS Velenje

Ocena družbenoekonomskih in družbenopolitičnih razmer

V oceni družbenoekonomskih in političnih razmer je za občinsko organizacijo zveze komunistov in njeno akcijsko sumeritev odločilnega pomena, da opredelimo ključne dejavnike, ki imajo pretežni vpliv na sedanje razmere ter da presodimo njihov idejno politični in družbeni pomen, upoštevaje rezultate uresničevanja sprejete programske usmeritve in akcijskega delovanja organizacij ZK v občini oz. v določenih okoljih. Delovanje ZK, ki je bilo v preteklosti, posebej pa še v zadnjem času, osredotočeno v uresničevanje politike gospodarske stabilizacije in razvijanje ter utrjevanje socialističnega samoupravnega sistema, je dalo spodbudne rezultate. Ti so dokaz, da so delovni ljudje in občani sprejeli tako sumeritev kot edino mogočo pot družbenega razvoja kljub temu, da zahteva takšna pot zavestno odrekanje in večje napore ob zmanjšanju življsnjskega standarda oz. njegovi upočasnjeni rasti.

Nekritičen odnos do rezultatov in razmer ni sprejemljiv

Zapletene družbenoekonomske razmere in vse bolj azostreni pogoji gospodarjenja so vplivali na rast družbenega proizvoda v letu 1981 (ki je manjša od načrtovane), pri tem pa je trend pomembnih kazalcev gospodarjenja ostal nespremenjen. Porabljena sredstva še vedno rastejo hitreje od celotnega prihoda, kar vpliva na znatno počasnejšo rast dohodka in čistega dohodka. Rast osebne in skupne porabe zaostaja za rastjo dohodka, zaposlovanje je manjše od načrtovanega, splošna poraba pa je naraščala hitreje kot dohodek. Akumulacija postopno narašča, je pa še vedno precej nižja od potreb tehnološkega posodabljanja in prestrukturiranja gospodarstva v občini. Izvoz narašča počasneje od uvoza, kar vpliva na postopno zmanjševanje stopnje pokritja uvoza z izvozom. Izgube tozdov so v letu 1981 izjemno narasle. Družbenoekonomski položaj in potoji gospodarjenja so v tem času še zahtevnejši in ostrejši in ni pričavovati, da bi bili rezultati gopodarjenja v takih razmerah in brez ustreznih ukrepov ugodnejši. Zastoji v proizvodnji zaradi oteškočene oskrbe z repromateriali v tem času resno ogrožajo gospodarski položaj naših ozdov.

V celoti vzeto gospodarska gibanja in rezultati dokazujejo, da sta gospodarstvo in družbena nadgradnja usmerjena v stabilizacijsko obnašanje; zato smo ob upoštevanju pogojev in družbenoekonomskih razmer v širši družbi ter gospodarskih gibanj v svetu lahko upravičeni optimisti glede nadaljnjega razvoja. Ob tem pa ne smemo dovoliti nekritičnega odnosa do rezultatov in razmer, še posebno pa ne odstopanj od začrtane politike gospodarske stabilizacije.

Prevladujoči kupoprodajni odnosi med ozdi samo kratkoročno razrešujejo težave pri oskrbi z reprodukcijskimi materiali

Nedoseganje nacrtovane proizvodnje in izvoza v delu ozdov ima za posledico slabšo izkoriščenost proizvodnih zmogljivosti, kar ob nezmanjšanih stroških poslovanja pomeni manjšo akumulacijo ali celo izgubo in poslabšanje devizne bilance. Takšen položaj običajno razlagamo z nezadostno in nepravočasno oskrbo s surovinami in reprodukcijskimi materiali, pri tem pa se ne vprašamo, ali so bili plani postvljeni realno, upoštevaje pogoje in razmere, v katerih gospodarimo. S prevladujočimi kupoprodajnimi odnosi med ozdi samo kratkoročno rešujemo probleme oskrbe z reprodukcijskimi materiali, kar postavlja v neenak gospodarski položaj in nesamoupravni družbenoekonomski odnos delavce v različnih ozdih.

Da družbeno samoupravno planiranje v resnici še nima mesta, ki mu v samoupravnih družbenih razmerah gre, dokazuje zaostajanje pri sprejemanju tako srednjeročnih planov, kot tudi letnih načrtov. Še vedno je dosti ozdov, ki še nimajo sprejete ali šele sprejemajo srednjeročne plane, čeprav smo že v drugem letu srednjeročnega obdobja. Letni plan za 1982 prav tako še ni sprejet v vseh tozdih. Vzroki za zaostajanje iščejo prizadeti praviloma v nejasnih pogojih gospodarjenja, v pogostem spreminjanju pogojev itd. Pogostokrat se tudi srečujemo z nekritičnim odnosom odgovornih in strokovnih delavcev do družbenega planiranja, do uresničevanja samoupravnega in družbenoekonomskega položaja delavca. Organizacije zveze komunistov so tolerantne do takega stanja in ne zaostrujejo odgovornosti v lastnih vrstah, niti ne dajejo pobude za ugotavljanje odgovornosti in ukrepanje samoupravnih organov.

Dogovori za skupno in usklajeno načrtovanje proizvodnje in razvoja, združevanje sredstev med tozdi v reprodukcijski celoti za usklajen dolgoročen razvoj na osnovi skupnega dohodka so zapisani v mnogih dokumentih zveze komunistov; uresničenega pa bore malo ali nič. Tako so se utrdili kupoprodajni odnosi kratkotrajne narave, ki ob strukturnih neskladnjih in zmanjšanih uvoznih možnosti omogočajo monopolni položai nekaterim ozdom. Takšni ozdi izkoriščajo nastali položaj in ob vsaki novi pogodbi postavljajo nove neugodne prodajne pogoje, vse pogosteje zahtevajo delno plačilo v konvertibilni valuti itd.

Taki odnosi potiskajo druge ozde pred odločitev — ali zaustavljati proizvodnjo ali sprejeti pogoje tudi za ceno nerentabilne proizvodnje. Posledice so zastoji v proizvodnem procesu, izpad načrtovanega dohodka, neizpolnjeni izvozni načrti itd. Delovci občutijo posledice v manjšem osebnem dohodku, težje dosegljivi rešitvi stanovanjskega vprašanja in negotovosti, kaj bo prinesla prihodnost. Nemalokrat omogoča pasiven odnos komunistov v okolju, v katerem delamo, prostor za delovanje posameznikov, ki z dezinformacijami zaradi lastnih koristi vnašajo med delavce nemir in zaostrovanje odnosov.

Celovitejši napori za preseganje razmer in uveljavljanje samoupravnih družbenoekonomskih odnosov so premalo resni

Ne glede na to, da obstoje tudi objektivni vzroki za opisano stanje, ni resnejših celovitejših naporov za preseganje razmer ter za uveljavljanje samoupravnih družbenoekonomskih odnosov. Vzroke za takšno stanje poskušajo največkrat »objektivizirati«. Posamezniki razglašajo dohodkovne odnose kot sicer idealno zamisel, ki pa da je neuresnicljiva v sedanjih razmerah.

Menijo, da bo država morala nekaj ukreniti, da zagotovi normalno proizvodnjo. Živijo z mislijo, da se bodo slej ko prej vrnili prejšnji časi. S tako miselnostjo in prakso v resnici odpirajo pot državnemu administriranju, namesto poti samoupravnega sporazumevanja. Usklajevanje realnih možnosti preskrbe z reprodukcijskimi materiali iz domače proizvodnje in iz uvoza — glede na razpoložljiva devizna sredstva — s proizvodnimi zmogljivostmi in potrebami domačega in tujega trga poteka v praksi nenačrtno, dolgoročne načrtne rešitve so še vedno izjema. V posameznih okoljih so prisotni na odgovornih mestih odpori proti uveljavljanju samoupravnih družbenoekonomskih odnosov v reprodukcijskih celotah. Odpori imajo svojo idejno politično osnovo v skupinsko lastninski miselnosti in praksi, ki nasprotuje uveljavljanju družbenolastninskih odnosov. Komunisti v organizacijah in samoupravnih organih so doslej v glavnem ponavljali že znana stališča, niso pa dajali konkretnih pobud za organizirano akcijo. Žgoče razmere v nekaterih ozdih terjajo konkretno politično akcijo, ki bo vodila k samoupravnemu razreševanju položaja in ustvarjanju pogojev za združevanje sredstev in razvijanje samoupravnih družbenoekonomskih odnosov, kar naj ne bo omejeno z ograjo tozdov, ozdov ali območij. Samoupravni družbenoekonomski odnosi med tozdi so se na načelih skupnega planiranja, skupnega dohodka in združevanja sredstev za skupne potrebe ter razvojne načrte uveljavili že v večini takšnih delovnih organizacijah. Zapiranje tozdov ni značilnost niti trend v tistih delovnih organizacijah, v katerih so tozdi skozi take družbenoekonomske odnose medsebojno povezani v skupnem prihodku — za razliko od delovnih organizacij, v katerih dohodkovne povezave na skupnem proizvodu ni in v kateri se občasno prisotne težnje po zapiranju ali podjetniškem obnašanju. Mnogo počasneje se uveljavlja načelo svobodne menjave dela med tozdi in delovnimi skupnostmi; osnovna značilnost teh odnosov je še vedno proračunski odnos kakršen je pretežno tudi v odnosih med proizvodnimi tozdi in ozdi skupnega pomena. Ti odnosi so vedno na škodo delavcev v materialni proizvodnji, saj se tako del ustvarjenega dohodka odtuji in ga neupravičeno prilaščajo drugi. Organizacije zveze komunistov in komunisti na odgovornih poslovnih mestih niso dovolj zavzeti za spreminjanje nesamoupravnih družbenoekonomskih odnosov. S tako ukoreninjeno skupinsko lastninsko miselnostjo in prakso se komunisti in organizacije ne spoprijemajo v idejnopolitičnem boju; največkrat se zadovoljijo s splošno kritiko in deklarativnimi stališči.

Izvoz ni breme in njuno zlo, pač pa pogoj uspešnega poslovanja in izvoza

Dosežena rast izvoza je še vedno rezultat usmeritev in razprav predvsem enega ozda, ostale organizacije združenega dela v občini pa se še vedno vse prepočasi uveljavljajo na konvertibilnem trgu, po drugi strani pa nekatere med njimi uvažajo reprodukcijskih materialov iz tržišč, ki jih ne pokrivajo z lastnim izvozom. Izvoz še vse preveč pojmujejo kot breme in nujno zlo, ne pa kot pogoj uspešnega razvoja in poslovanja. To seveda ne velja za tozde energetike, kjer v širši družbenopolitični skupnosti še vedno nismo uspeli sistemsko rešiti vprašanje devizne oskrbe teh ozdov.

V razvijanju različnih oblik vključevanja v mednarodno delitev dela se uveljavljajo tudi višje — kooperacijske oblike, v katere so vključene kovinskopredelovalna in strojna industrija ter gradbeništvo. Težave s firmo Kögting predstavljajo danes žgoč ekonomski in tudi politični problem delavcu, še posebno zato, ker so vzroki za izgube tudi subjektivne narave. Mnogi komunisti in delavci so ogorčeni zaradi neodgovornosti dela poslovodnih delavcev, ustvarjeno je nezaupanje v nove podobne poslovne odločitve, saj se delavci zavedajo, da bodo v primeru neuspeha nosili breme le zaposleni v materialni proizvodnji. Od tod tudi razumljiva zahteva po energičnih ukrepih do odgovornih poslovodnih delavcev, obenem pa po jasni odgovornosti in odločitvi, ki bodo predložene samoupravnim organom.

Kot perečí problem v zunanji trgovini se kaže presoja strokovnih, moralnih in idejnopolitičnih kvalitet kadrov, ki v preteklosti ni bila podrejena družbenem vplivu. V nekaterih okoljih se še vedno nočejo sprijazniti z realnostjo družbenoekonomskih razmer, z uveljavljanjem oblasti delavcev, na politiko gospodarske stabilizacije pa gledajo kot na prisilo, ne pa rezultat gospodarske stabilizacije pa gledajo kot na prisilo, ne pa rezultat zavestnega spoznanja in potrebe po drugačnem delu, obnašanju in odnosih. Velika večina delovnih ljudi in občanov se tega zavedа in tako tudi se bolj ravna.

Upravičeno pa zahtevajo enak odnos slehernega, še posebno ljudi na odgovornih poslovodnih ali družbenopolitičnih dolžnostih. Zato je odstopanje od teh načel in drugačno obnašanje do družbeno sprejete usmeritve vse bolj podvrženo ostri kritiki ter zahtevam po odgovornosti.

V vseh okoljih se bodo morali sprijazniti z realnostjo družbenoekonomskih razmer

Težavne gospodarske razmere, ki izvirajo tudi iz subjektivnih slabosti in deloma idejnopolitičnih odklonov, zahtevajo, da priprave sposobnih in predanih kadrov praviloma tudi danes še ni, razen redkih izjem.

V večini organizacij zveze komunistov s področja zunanje trgovine prevladuje nekritičen odnos do slabosti; oportunizem in pasivnost pa ne omogočata razreševanja slabih odnosov in slabega dela.

Ob objektivnih dejavnikih, ki vplivajo na gospodarjenje, uresničevanje temeljnih nalog gospodarske stabilizacije in razvijanje samoupravnih družbenoekonomskih odnosov, te in še nekatere druge slabosti, odpori in odkloni subjektivne narave pogojujejo slabše rezultate.

Korenine teh pojavov, slabosti in odporov so idejnopolitične narave in jih je mogoče odpraviti le z idejnopolitično akcijo zveze komunistov.

Organizacije zveze komunistov temeljito in idejnopolitično poglobljeno ocenijo gospodarski položaj in rezultate prizadevanj za stabilizacijo gospodarjenja, za razvijanje samoupravnih družbenoekonomskih odnosov ter še posebej pripravljenost komunistov, zlasti tistih na odgovornih poslovodnih, samoupravnih in družbenopolitičnih dolžnostih, za brezkompromisno uresničevanje sprejetih ciljev. Posebno v tistih temeljnih organizacijah združenega dela, ki so zaključile poslovanje v letu 1981 z izgubo ali z nizko stopnjo rentabilnosti, kjer se težave v proizvodnji nadaljujejo in so se nakopičile težave v zvezi s samoupravnimi in družbenoekonomskimi odnosi, morajo komunisti kritično in samokritično presoditi vzroke in se dogovoriti za enotno in odločno akcijo za opravljanje slabosti.

V Gorenju želijo z idejnopolitično akcijo odpraviti slabosti, izboljšati gospodarjenje in utrditi samoupravne in družbenoekonomske odnose

Komunisti v Gorenju so skupaj s komitejem občinske konference ZK začeli z idejnopolitično akcijo, katere cilj je odpraviti slabosti, izboljšati gospodarjenje in utrditi samoupravne in družbenoekonomske odnose. Ta akcijska usmeritev dobiva široko podporo tudi med vsemi delavci.

Vsakodnevne, mnogokrat v proizvodnji nepremostljive težave, posledice izgube v delu tozdov, neučinkovitost, neusklajenost, neodgovornost in slabi odnosi med delom poslovodnih delavcev ozdov Gorenja v Velenju in Körtingu, neizpeljani samoupravni družbenoekonomski odnosi med tozdi proizvodnje in Prometa so le nekatere žgoče značilnosti družbenoekonomskih in političnih razmer tega trenutka v Gorenju. Že uresničene kadrovske razrešitve v poslovodnih organih SOZD in GPS so le del potrebnih ukrepov, ki naj omogočijo hitrejše in učinkovitejše razreševanje nakopičenih problemov.

Sozd Gorenje kot celota in njegov največji in hkrati najvplivnejši del v Titovem Velenju s svojim deležem v gospodarstvu Slovenije, po tehnološki in kadrovski zmogljivosti, ter veljavi na domačem in svetovnem tržišču s svojim pomenom presega tudi republiške meje. Prispevek, ki ga daje Gorenje in ki ga je možno dajati, ga uvršča med nosilce razvoja v Sloveniji. Nadvse pomemben je delež Gorenja v izvozu, ki ga ustvarja pretežno na konvertibilnih trgih, saj je samo v letu 1981 s približno 100 milijardami starih dinarjev, združenih za skupne potrebe Slovenije, prispeval nepogrešljiv delež. Izvozna usmeritev pa je v današnjih razmerah tudi edina možna orientacija Gorenja. Velika večina delavcev Gorenja se zaveda vsesplošnega interesa za tako izvozno usmeritev, ki omogoča delo v proizvodnji, vendar ob sicer bistveno manjšem dohodku in izpolnjevanja sprejete obveznosti združevanja deviz za skupne potrebe SRS. Delavci se zavedajo, da s tem uresničujejo eno od najpomembnejših nalog gospodarske stabilizacije in s tem tudi lastnega nadaljnjega razvoja.

Toda le konkretna politična akcija komunistov v organizacijah sindikata in v samoupravnih organih, ki mora imeti za cilj ustvariti enotno množično fronto vseh delavcev Gorenja za saniranje in stabilizacijo gospodarskega položaja, za nadaljnji razvoj samoupravljanja in družbenoekonomskih odnosov — lahko prinese uspeh in prispeva k hitremu in učinkovitemu razreševanju žgočih problemov ter v polni meri odpre pot krepitvi materialnega in samoupravnega položaja ter socialne varnosti delavca in celotnega kolektiva.

Izgube tudi v tozdu Tovarna usnja Šoštanj in tozdu Turizem in rekreacija Gostinstva

Gorenje ni edina organizacija združenega dela z žgočimi problemi. Med temi je tudi tovarna usnja Šoštanj, ki je prav tako poslovala z izgubo in se že več let srečuje z gospodarskimi težavami, zaradi položaja v panogi, zastarele tehnologije in proizvodnega programa, neurejenih samoupravnih in družbenoekonomskih odnosov z matično delovno organizacijo Industrijo usnja Vrhnika in neuresničenih ciljev preusmeritve v dohodkovno donosnejše in perspektivnejše proizvodne programe. Objektivnim okolnostim botrujejo subjektivni vzroki, ki se kažejo v konzervativizmu do preusmeritve in nerazrešenih odnosih z Industrijo usnja Vrhnika, pa tudi v premajhni angžairanosti izvršnega sveta skupščine občine za iskanje trajnejše rešitve položaja tega tozda. Skrajni čas je, da se komunisti v TUŠ soočijo s stvarnostjo in dajo pobude za hitro iskanje rešitev v povezovanju s tistim delom združenega dela, ki jim bo omogočil perspektiven razvoj, ne pa le životarjenje.

Med »izgubarji« se pojavlja tudi TOZD Turizem in rekreacija delovne organizacije Gostinstva. Omenjam ga predvsem zato, ker niso uresničena stališča, sprejeta tudi v organih zveze komunistov in občinske skupščine o razvoju tega področja, povezovanju interesov in sovlaganjih nekaterih družbenopolitičnih skupnosti območje za načrten in skupen razvoj rekreativnih zmogljivosti namenjenih delavcem s tega območja. Kljub sprejetim smernicam o razvijanju turistične rekreativne dejavnosti stopicamo na mestu ter se podrejamo občinskim mejam in skupnsko lastninskim odnosom, ki vladajo v marsikateri organizaciji te panoge. Razreševanje situacije in s tem tudi vprašanje rentabilnega poslovanja, zahteva odločne akcije in pobude ter večjo odgovornost komunistov v teh ozdih in širši družbenopolitični skupnosti tér njenih skupščinskih in izvršilnih organih.

Samoupravni družbenoekonomski odnosi znotraj sozda REK Velenje niso taki, kot je bilo dogovorjeno ob ustanovitvi

Rudarsko elektroenergetski kombinat sodi po uspešnosti gospodarjenja in doseganju planskih ciljev, posebno v proizvodnji premoga in električne energije, med najbolj uspešne organizacije združenega dela v letu 1981 in tudi danes. Rezultati, tudi ob vseh drugih ugodnih pogojih, pa brez družbene zavesti rudarjev in električarjev, brez usmerjene akcije subjektivnih sil s komunisti na čelu, ne bi bili doseženi. S tem dajejo rudarji in delavci TEŠ pomemben delež k stabilizacijskim naporom združenega dela. Proizvodni rezultati pa ne pomenijo, da ni slabosti v gospodarjenju, samoupravnih družbenoekonomskih odnosih in uveljavljanju samoupravnega položaja rudarja in delavca. Že več let trajajoče oblikovanje dohodkovnih odnosov med temeljnimi organizacijami rudnika in elektrarn, neučinkovito dogovarjanje o oblikovanju in razvijanju skupnih funkcij sestavljene organizacije REK, ki so opredeljene v samoupravnem sporazumu, kažejo na nenehne odpore dela poslovodnih in strokovnih delavcev za uresničitev samoupravnih družbenoekonomskih odnosih in znotraj sestavljene organizacije združenega dela tako, kot so se sporazumeli in opredelili.

Odgovornost posameznikov za uresničevanje skupno sprejetih dogovorov je potrebno postaviti pred samoupravne organe sestavljene organizacije združenega dela, ki naj njihovo delo ocenijo in po potrebi tudi ukrepajo. V spore in različne strokovne poglede na skupna vprašanja se skuša pritegniti tudi funkcionarje družbenopolitičnih in samoupravnih organov ali pa se jih skuša prenašati na organe zveze komunistov kot arbitre ali eksekutorje, ne pa za idejno razreševanje in iskanje skupnih rešitev. Večletne razprave o družbenoekonomskih odnosih in samoupravne organiziranosti elektrogospodarstva SRS se po sprejetju zakona o energetiki slednjič bližajo koncu. Doslej nerešena vprašanja so bila ves čas kamen spotike in dobrodošel izgovor pri oblikovanju dohodkovnih odnosov med energetskimi tozdi in pri uresničevanju samoupravnega sporazuma o združevanju v sozd REK, katerega usoda je bila v mnogih razpravah vedno znova postavljena pod vprašaj. Razprave so potiskale v ozadje vprašanje družbenoekonomskega položaja temeljnih organizacij v RLV in TEŠ in jim s tem v praksi odrekale vlogo subjekta dogovarjanja in odločanja o konkretnih oblikah medsebojnih družbenoekonomskih odnosov. Zaradi tega se tudi komunisti v osnovnih organizacijah niso aktivno vključevali v razreševanje teh vprašanj, čeravno so za oblikovanje in predlaganje odločitev najbolj poklicani. Odprta vprašanja družbenoekonomskih odnosov, dohodkovne povezave in samoupravne organiziranosti morajo slednjič med rudarje in delavce, komunisti v osnovnih organizacijah pa se morajo drugače kakor doslej vključevati v razprave in oblikovanja odločitev, ki jih sprejemajo rudarji in delavci.

Hitremu razvoju RŠC Velenje ni sledila enako hitro preobrazba samoupravne organiziranosti

Rudarski šolski center, ki se je aktivno, ustvarjalno in uspešno vključil v oblikovanje in uresničevanje sistema usmerjenega izobraževanja, je v zadnjih letih dosegal hiter razvoj novih proizvodnih dejavnosti in inženiringa. Temu razvoju pa ni sledila enako hitro preobrazba samoupravne organiziranosti in oblikovanje takih samoupravnih družbenoekonomskih odnosov med temeljnimi organizacijami, ki jih bodo medsebojno povezovali v skupinah družbenih in ekonomskih interesih ter jim odpirali nove perspektive skupnega razvoja.

V razpravah in pogledih na organiziranost in medsebojne odnose so prihajali v ospredje tudi parcialni interesi. Zaplet med strokovnimi in poslovodnimi delavci RŠC in RLV o novem organiziranju in izvajanju rudarskega praktičnega pouka je zdaj v ospredju, vsaka stran ima svoja strokovna dokazila ob njih pa svoje interese. V takih razmerah se oblikujejo nove delovne organizacije in krepijo dezintegracijske sile. Razmere in nakopičena od-

(Nadaljevanje na 4. strani)

Razpravljalci

Na programsko volilni konferenci občinske organizacije ZKS Velenje so razpravljali:

MILAN KRETIČ o delu ZSMS in delu mladih komunistov, DRAGO ŠULEK o nalogah ZK in razvoju usmerjenega izobraževanja; BORIS DEJANOVIČ o učinkovitosti dela ZK skozi oceno uresničevanja sklepov problemske konference komunistov RLV in TEŠ; MIRKO BIZJAK o odnosih v REK; SREČKO MEH o položaju rudarjev; ANTON ŽEVART o razvojni usmeritvi ESO; DRAGO BLAGUS o vlogi ZK v kadrovski politiki; ANDREJ GREBENŠEK o družbenoekonomskih odnosih v velenjskem delu Gorenja; JOŽE MEH o vlogi poslovodnih delavcev; JANEZ ZORE o družbenopolitičnih razmerah v GIP Vegrad; HENRIH JANKO o razvoju kmetijstva v občini Velenje; TONE HLADIN o problematiki gostinske in turistične dejavnosti ter delegatskem sistemu in JOŽE TEKAVEC o problematiki TUŠ in neurejenih dohodkovnih odnosih znotraj IUV. Prebrali pa so tudi razpravo ALBINA AMONA o varstvu družbene lastnine kot temelja samoupravnega socializma.

Velenjski delegati za 9. kongres ZKS in 12. kongres ZKJ

Na programsko volilni konferenci občinske organizacije ZKS Velenje so izvolili tudi 18 delegatov za 9. kongres zveze komunistov Slovenije in dva delegata za 12. kongres zveze komunistov Jugoslavije. Za 12. kongres ZKJ sta občinski organizaciji ZKS Velenje in Mozirje skupaj izvolili dva delegata.

DELEGATI ZA 9. KONGRES ZK SLOVENIJE:
Miran Ahtik, OK ZKS
Milan Čepelnik, RLV
Jožica Ferenc, TGO Gorenje
Franc Gluk, RLV
Vili Hriberšek, RŠC
Jožica Jegrišnik, Modni salon
Milomir Kijanović, Tovarna usnja Šoštanj
Franc Lesnik, Temeljno sodišče Celje — Enota Titovo Velenje
Miro Lešnik, TGO Gorenje
Mladen Lozanič, Veplas
Boris Matjaž, TEŠ
Borut Meh, Era
Julijana Modrijan, VIZ
Janez Poles, Združene zdravstvene organizacije
Ferdinand Satler, Vekos
Jože Skornšek, Gorenje Promet Servis
Bogomir Vidmar, GIP Vegrad
Dragica Žohar, VIZ

DELEGATA ZA 12. KONGRES ZK JUGOSLAVIJE

Anton Zemljak, Rudnik lignita Velenje
Edvard Vršnak, VEZ Mozirje

Gostje in delegati na programsko volilni konferenci občinske organizacije ZKS Velenje

Ocena družbeno ekonomskih in družbenopolitičnih razmer

(Nadaljevanje s 3. strani)

prta vprašanja zahtevajo idejnopolitično oceno ter dogovor o prihodnjem samoupravnem organiziranju in medsebojnih družbenoekonomskih odnosih, ki bodo gradili povezanost vseh delavcev pedagoške in proizvodne dejavnosti ter omogočili razvijanje osnovne, to je vzgojno izobraževalne funkcije rudarskega šolskega centra v sistemu usmerjenega izobraževanja Slovenije.

Vse manj je primerov prilaščanja odločitev posameznikov ali neformalnih skupin v političnih aktivih, štabih itd.

Ovire in slabosti v uveljavljanju in razvijanju samoupravnih družbenoekonomskih odnosov ne moreio zmanjšati doseżene stopnje in čvrste zasidranosti samoupravljanja pri vsakdanjem delu in življenju delavcev in občanov. Zavest, da je politični sistem socialističnega samoupravljanja sredstvo za uresničevanje oblasti delovnih ljudi in občanov ter za učinkovito uresničevanje vsakodnevnih in dolgoročnih osebnih in skupnih družbenih interesov, se potrjuje v praksi delovanja samoupravnih organov v združenem delu in krajevnih skupnosti ter v skupščinskem sistemu.

Vse manj je primerov, da si namesto samoupravnih organov prilaščajo odločitve posamezniki ali neformalne skupine v političnih aktivih, štabih itd. Slabosti, ki ovira uveljavljanje in učinkovitost samoupravljanja in delegatskega skupscinskega sistema je deloma še vedno v nepravočasnem in pomanjkljivem obveščanju delegatov v samoupravnih organih in delegacijah ter v še vedno v preslabi povezanosti delegatov z delovnimi ljudmi in občani. Med vzroke za tako stanje sodi tudi namerno zadrževanje popolnih in pravočasnih informacij, s katerimi razpolagajo strokovne, poslovodne in strukture iz političnih vodstev ter samoupravnega in delegatskega sistema, in pa neustrezno organizirano delo strokovnih in uprvnih služb, ki pri tem nemalokrat poskušajo uveljaviti nadrejen položaj do delegatov in samoupravnih organov. Nekatere osnovne organizacije zveze komunistov, še posebno njihova vodstva in vodstva družbenopolitičnih organizacij, imajo paternalističen odnos do samoupravnih organov in delegacij namesto, da bi prek svojih delegatov in članov v delegacijah in organih v demokratičnih razpravah vplivali na oblikovanje in sprejemanje odločitev.

Delovanje delegatskega skupščinskega sistema

V pripravah na delegatske volitve, ki potekajo te dni, je bilo obravnavano delovanja delegacij, skupščinskega sistema in interesnih skupnosti v vseh temeljnih samoupravnih okoljih in njihovih družbenopolitičnih organizacijah. Med vzroke za slabosti v delovanju delegatskega skupščinskega sistema in skupščin samoupravnih interesnih skupnosti je bilo pogosto omenjeno slabo in neodgovorno kadrovanje v delegaciji. Široko, demokratično in zavzeto evidentiranje v delegacije ni angažiranje osnovnih organizacij in vodstev organizacij zveze komunistov in družbenopolitičnih organizacij pri predlaganju kandidatov obeta izboljšano kadrovsko sestavo v tretjem mandatnem obdobju. V kadrovskih postopkih evidentiranja in predlaganja je bilo sicer manj poskusov izsiljevanja kadrovskih rešitev kot v preteklosti, ki so mimo demokratičnega postopka nastale v ozkoh neformalnih skupinah, ses tavljenih iz poslovodnih in političnih struktur. Njihov interes je bil, da posebno na pomembne dolžnosti v občinskih organih pridejo ljudje, ki bodo zastopali izključno njihove interese. »Otipavali« so mnenja posameznih funkcionarjev v občinskih organih, razširjali neresnične vesti o »kadrovskih rešitvah« ali o kandidatih. Bili so tudi primeri, da se je na odločitev kandidata za kakšno pomembnejšo funkcijo vplivalo tako, da jo je le ta nato odklonil z utemeljitvami, ki jih ni mogoče preverjati. Odklanjanje prevzemanja, posebno profesionalnih dolžnosti z utemeljitvijo, da naj o tem odločijo »pristojni« v njihovem delovnem okolju, skriva vse nerazumevanje in nasprotovanje načelom demokratične, podružbljene kadrovske politike. Čeprav so bili primeri odklanjanja odgovornih dolžnosti redki, jih ne smemo podcenjevati, ker ne gre le za te posameznike, temveč za ozadja in interese, ki se za njimi skrivajo. Na tak odpos vpliva tudi dosežen materialni položaj posameznika, lagodnost in nepripravljenost spoprijeti se z družbenimi in političnimi problemi neposredno, ker ima to često za posledico zamero posameznikom ali skupinam. Organizacije zveze komunistov so odgovorne, da te primere raziščejo in ugotovijo prave vzroke in preprečijo vplive, ki so škodljivi. Ocene bodo pokazale, da gre v večini primerov za ista okolja, kjer je oblast in odločanje o marsikaterem pomembnem vprašanju še vedno odtujena od delavcev.

Ugotoviti žarišča in nosilce protisamoupravnega ponašanja ter protistabilizacijske miselnosti in prakse

Ob nesporno velikih rezultatih, ki jih dosegajo organizacije združenega dela v gospodarstvu in družbenih dejavnosti, čeprav se vsakodnevno spoprijemajo z zapletenimi in težavnimi problemi, ki so tudi objektivno pogojeni, je indentifikacija slabosti, centrov odpora in nosilcev odklonov od sprejete usmeritve nujna. Če gre za nosilce protisamoupravnega ponašanja, protistabilizacijske miselnosti in prakse v lastnih vrstah, v osnovnih organizacijah zveze komunistov, so dolžne to ugotoviti in ukrepati. Zato se morajo otresti oportunizma, ki je vse prepogosto ovira učinkovitega razreševanja pravih problemov na pravem mestu.

V boj za samoupravljanje, uresničevanje politike gospodarske stabilizacije in razvoj družbenoekonomskih odnosov povsod — v vseh tozdih in krajevnih skupnostih

Bitko za samoupravljanje, uresničevanje politike gospodarske stabilizacije in razvoj družbenoekonomskih odnosov je mogoče dobiti edinole tam kjer se sprejemajo odločitve, to je v organiziranih delovnih množicah, v temeljnih organizacijah združenega dela in krajevnih skupnostih. Ta bitka je hkrati tudi bitka proti slabostim, nesamoupravnemu ponašanju, neodgovornosti in je hkrati bitka proti vračanju starega, preživelega. Kratko obdobje nas ločuje do 9. kongresa ZKS. Obdobje, ki mora biti izpolnjeno z odločnimi akcijami občinske organizacije zveze komunistov, vsake osnovne organizcije in slehernega komunista v občini. Zaostrene družbenoekonomske razmere to zahtevajo, delavci in občani pa to pričakujejo. V idejnopolitičnem boju bomo z zgledním delom in odnosom, ter jasnimi pogoedli in argumenti odpravili tudi lastne slabosti in premagali ovire, ki stojijo na poti napredka in razvoja samoupravne socialistične družbenopolitične skupnosti.

Seja zborov skupščine občine Velenje

Dopolniti moramo planske dokumente

Zaradi novih ugotovitev in ocen razvojnih možnosti v tem srednjeročnem obdobju bo potrebno spremeniti srednjeročne planske akte. Negativna gibanja izvoza in uvoza, predvsem v primerjavi s konvertibilnim območjem zožujemo naše plačilnobilančne in deviznobilančne možnosti.

Težave povzročajo še obveznosti za odplačilo anuitet in zagotavljanje dodatnih kreditov iz tujine. Tako bo v Jugoslaviji zmanjšana možnost financiranja investicij, manjši bo tudi dotok bančnih sredstev za investicije iz denarnega varčevanja prebivalstva in domače akumulacije, saj bo to omejila inflacija in počasnejša gospodarska rast.

Spremembe osnovnih pogojev gospodarjenja in razvoja zahtevajo seveda tudi dopolnjevanje in spreminjanje planskih aktov v občini Velenje. Tako bo potrebno v celotnem združenem delu uveljaviti trajnejšo usmeritev v izvoz blaga in stotitev in to predvsem na konvertibilno področje. Izhodišče za presojo možnosti razvoja vsake organizacije združenega dela je torej njeno neposredno ali posredno vključevanje v mednarodno menjavo dela.

Manjši obseg sredstev za investicije zahteva njihovo dosledno selektivno usmerjanje in ponovno preverjanje planskih prioritet. Prednosti imajo seveda na konvertibilno področje usmerjeni investicijski programi.

Samoupravne interesne skupnosti družbenih dejavnosti bodo morale ponovno preveriti možnosti smotrnejše organizacije in realnost planov. Ob tem bo posebna skrb namenjena vprašanju, če sedanjemu stanju ustreza pridobljenih pravic, sprejetih programov, standardov in normativov. Tudi v samoupravni interesnih skupnostih gospodarske infrastrukture bo potrebno poiskati vse možnosti za krčenje programov na najnujnejše dejavnosti.

Delež k stabilizacijskim prizadevanjem bodo morali prispevati tudi v krajevnih skupnosti ter pretehtati vse, ki naj bi jih uresničili s sredstvi iz samoprispevka in iz drugih virov. Pri tem pa bo potrebno poseben poudarek nameniti zagotavljanju socialne varnosti krajanov.

Povečuje se tudi odgovornost organizacij združenega dela za sprejemanje planskih aktov in razvoj sistema družbenega načrtovanja. Pomembno je, da se delavci v organizacijah združenega dela ob dopolnjevanju in spreminjanju planskih dokumentov samoupravno sporazumejo o nalogah pri uresničevanju ključnih razvojnih usmeritev ter na teh osnovah zagotovijo skladnejši razvoj.

Ta in še nekatera stališča, ki so osnova za spremembe in dopolnitve planskih aktov v občini Velenje, so bila sprejeta na zadnji seji zborov skupščine občine Velenje, ki je bila prejšnjo sredo. Zaskrbljujoče ob tem pa je, da nekatere organizacije združenega dela v občini planskih aktov za to srednjeročno obdobje še niso sprejele. Zato je izvršni svet na tej seji predlagal, delegati pa potrdili, pobudo za začasne ukrepe družbenega varstva za sozd Gorenje z delovno organizacijo TGO, sozd REK in delovne organizacije RLV, Termoelektrarne Šoštanj, Avtopark, Era, Paka in tozd Tovarna usnja Šoštanj. Te organizacije združenega dela niso pravočasno sprejele srednjeročnih planov, kljub temu, da je bil rok za sprejem dvakrat prestavljen. Družbeni pravobranilec samoupravljanja je sedaj dolžan predlagati skupščini občine ustrezne ukrepe proti tem kršilcem, delegati iz teh organizacij združenega dela pa morajo zahtevati sklice delavskih svetov ter na teh sejah spregovoriti o odgovornosti posameznikov in pristojnih služb. Predlagati morajo tudi takojšen sprejem začasnih planov za dobo šestih mesecev ter ugotoviti objektivne in subjektivne vzroke za neuresničene zakonske obveznosti.

B. Zakošek

Občinska konference ZSMS Velenje

Kviz Tito — revolucija — mir

Tako kot vsako leto tudi letos poteka kviz tekmovanje Tito—revolucija— mir. To tekmovanje je postalo množična šola marksističnega izobraževanja mladih, saj je v predtekmovanja v osnovnih organizacijah ZSMS vključeno zelo veliko mladih.

Letošnje tekmovanje poteka pod geslom Titovo obdobje, pravila pa so bila objavljena v 46. številki Mladine.

Do konca marca bodo končana predtekmovanja v osnovnih organizacijah mladine, občinsko tekmovanje pa bo 9. aprila. Najboljše občinske ekipe se bodo nato srečale na regionalnem tekmovanju, ki bo 24. aprila, republiško tekmovanje bo 8. maja, zvezno tekmovanje, ki bo tudi letos v Kumrovcu, pa bo 21. maja.

Naš klub 82

Predsedstvo zveze kulturnih organizacij Slovenije in predsedstvo zveze socialistične mladine Slovenije sta objavila razpis za izvedbo množičnega gibanja Naš klub 82. Ta prejšnja leta tekmovalna akcija hoče spodbujati in povezovati mlade na vseh področjih kulturnega življenja. Sodelujejo lahko vsi klubi, osnovne organizacije ZSMS, društva in skupine, ki želijo razvijati klubski način dela v kulturnem življenju mladih.

Predstavitve in delo skupin bo spremljala žirija, ki bo izbrala sodelujoče za zaključno prireditev.

Zaključna prireditev bo enodnevno srečanje predstavnikov posameznih prijavljenih skupin, predstavitev zanimivih, izvirnih klubskih dogodkov in posvet o klubski dejavnosti. Ta prireditev bo v občini oziroma v kraju, ki ga bo izbrala republiška žirija.

Na republiško tekmovanje

V Slovenskih Konjicah je bilo 6. marca kviz tekmovanje Mladi in kmetijstvo, ki se ga je udeležila tudi ekipa mladih kmetijcev iz Šoštanja.

Brez izgubljene točke so na zahtevnem tekmovanju osvojili prvo mesto ter si tako izborili pravico sodelovanja na republiškem tekmovanju, ki bo 27. marca v Šmarju pri Jelšah. Naši tekmovalci upajo na uvrstitev pri vrhu in se zato v teh dneh še bolj intenzivno pripravljajo na bližnjo preizkušnjo.

Občinski inešpektorat

Svoje delo želijo še izboljšati

Občinski inšpektorat so v preteklem letu sestavljale urbanistična, gradbena, sanitarna, tržna, elektroenergetska in delovna inšpekcija. Področje veterinarstva, gozdarstva in kmetijstva so „pokrívali" medobčinski inšpektorji iz občin Mozirje in Žalec.

V preteklem letu pa komunalne in cestno prometno inšpekcijo ter inšpekcije za požarno varnost in vodnogospodarstvo.

Delo vseh inšpekcij je bilo v preteklem letu usmerjeno k raznim oblikam preventivnega delovanja in sicer v želji, da na ta način odpravljajo možnosti za kršitve zakonov in predpisov. Z zadovoljstvom ugotavljajo, da jim je v preteklem letu uspelo odpraviti dosedanjo prakso, da se prično uporabljati različni objekti, predno si investitorji zanje pridobijo uporabno dovoljenje. Urbanistična inšpekcija se je povezala s krajevnimi skupnostmi, da bi na ta način uspešneje odkrivala in preprečevala nedovoljene gradnje. Na tem področju bodo morali še veliko narediti, predvsem pa je potrebno kar najhitreje izdelati urbanistično dokumentacijo, tako da bo po krajevnih skupnostih točno opredeljeno kaj in kje se lahko gradi.

Inšpekcijske službe so si v preteklem letu prizadevale, da bi odkrili različne oblike neprijavljenega dela, vendar so na tem področju še precej nemočne, saj gre pogosto za protiusluge med občani.

Na področju varstva okolja je bilo v Titovem Velenju veliko narejenega ob preimenovanju mesta odnos občanov, delovnih organizacij in krajevnih skupnosti pa se do tega vprašanja žal ni bistveno spremenil. Prav zaradi tega bo moral občinski inšpektorat kar najhitreje zaposliti inšpektorja za komunalno in cestno prometno področje in komunalne nadzornike. **Vodja občinskega inšpektorata Jože Kandolf** poudarja, da bi na učinkovitost dela inšpekcijskih služb vplivala tudi ažurnost reševanja predlogov pri občinskem sodniku za prekrške. Precej predlogov posameznih inšpekcij namreč v preteklem letu ni bilo razrešenih.

Jože Kandolf, vodja občinskega inšpektorata

V želji, da bi inšpekcijske službe podružbili, so pričeli v preteklem letu z ustanavljanjem upravnega družbenega sveta pri občinskem inšpektoratu.

In kakšno je bilo delo posameznih inšpekcij?

Urbanistična inšpekcija je v preteklem letu obravnavala 124 zadev, in sicer 30 primerov nedovoljenih gradenj prizidkov, garaž ter pomožnih gospodarskih poslopij; 17 nedovoljenih gradenj lesenih barak; 4 počitniške hišice; 3 stanovanjske objekte in 1 primer nedovoljene gradnje igrišča. Občinskemu sodniku za prekrške so predlagali 30 kršiteljev zakona o urbanističnem planiranju.

Gradbena inšpekcija je obravnavala 230 zadev. Pregledali so vse objekte in zaklonišča, ki so brez uporabnega dovoljenja. Vse investitorje so pozvali, da bi pridobijo takšno dovoljenje. Vsi stanovanjski objekti so bili v preteklem letu vseljeni po pridobitvi uporabnega dovoljenja. Predčasno uporabo so dovolili le šoli bratov Mravljakov in novemu vrtcu v soseski šalek II s tem, da so bile vse pomanjkljivosti, ki bi lahko ogrožale varnost, odpravljene.

Tržna inšpekcija je v preteklem letu posvetila vso pozornost gibanju cen. Največ napak so ugotovili pri zasebnih obrtnikih, ki so prodajali sadje in zelenjavo na velenjski tržnici. Veliko pozornosti so namenili tudi nadzoru kakovosti prehrambenih izdelkov. Zara slabe kvalitete predvsem mesnih izdelkov je bilo napisanih več prijav sodniku za prekrške. Ta inšpekcija je v preteklem letu ugotavljala, da je kvaliteta mesnih izdelkov stalno v upadanju.

Pri kontroli obrtnih dejavnosti so v preteklem letu ugotovili največ prekoračitev predmeta poslovanja, zasledili pa so tudi precej primerov šušmarstva, predvsem pri avtoličarski dejavnosti. Zelo veliko pa je tudi kmetov, ki žagajo les in izdelujejo stenske obloge. Te stroje bi bilo potrebno dosledno registrirati. Še vse premalo pa je bilo sodelovanja s potrošniškimi sveti, saj so dobro sodelovali le s potrošniškim svetom v krajevni skupnosti Titovo Velenje Levi breg.

Uspešno so v preteklem letu delovale tudi ostale inšpekcije službe.

V želji, da bi bilo njihovo delo še uspešnejše so sprejeli vrsto ukrepov. Tako bodo dokončali samoupravno organiziranost občinskega inšpektorata v smislu zakonskih predpisov o organiziranosti in delovanju občinskih upravnih organov. Ustanovili bodo upravni družbeni svet pri občinskem inšpektoratu za podružbljanja delovanja in opravljanja inšpekcijskega nadzorstva. Kadrovsko bodo izpopolnili vsa prosta delovna mesta in tako zagotovili nadzor na področju požarne varnosti in vodnega gospodarstva ter na komunalnem in cestno prometnem področju. Tesno bodo sodelovali z inšpektorji drugih občin ter tudi na ta način zagotavljali večjo kvaliteto dela in učinkovitost. Zahtevali bodo, da se sprejeti urbanistični dokumenti dosledno upoštevajo, prav tako pa bodo dosledno zahtevali, da investitorji nedovoljenih gradenj objekte legalizirajo ali pa jih odstranijo. Povečali bodo še kontrolo gradbene inšpekcije nad gradnjo objektov ter z ukrepi zagotovili, da bodo objekti zgrajeni skladno z gradbenim dovoljenjem. Izboljšati in dograditi želijo tudi sistem dela med raznimi komisijami, da bi tako dosegli tudi večjo strokovnost. Stalno bodo nadzorovali cene iz občinske pristojnosti. Poostrili bodo kontrolo nad živili, prav tako pa tudi nad preskrbo tržišča. Želijo pa si tudi več tesnejšega sodelovanja s potrošniškimi sveti. Še več pozornosti kot doslej bodo namenili tudi odkrivanju raznih oblik nedovoljenega opravljanja storitev. Dosledno bodo ukrepali proti kršilcem zakona o varstvu pri delu, zakona o delovnih razmerjih, poostrili bodo kontrolo pogodb o delu in preverjali upravičenost nadurnega dela. Sanitarna inšpekcija bo uredila register vseh krajevnih vodovodov in zahtevala od uporabnikov, da si zagotovijo ustrezno analizo neoporečnosti vode. Prav tako pa bo zahtevala večjo higieno vseh gostinskih lokalov. Inšpekcija za požarno varnost se bo vključevala v aktivnosti akcije NNNP. Svoje delo pa bo usmerila predvsem v doslednješe spoštovanje zakona o varstvu pred požari in ostaih predpisov s tega področja. Vodnogospodarska inšpekcija bo nadzorovala čistilne naprave ter ugotavljala onesnaževalce voda.

„V preteklem letu so bili doseženi precejšnji uspehi," pravi vodja občinskega inšpektorata Jože Kandolf" vendar se v prvi vrsti zadevamo, da je še veliko nalog, ki nas čakajo v prihodnje. Prizadevali si bomo, da bi bilo v našem delu kar največ preventivnega delovanja, torej da bi s svojim delom preprečevali, da do pomanjkljivosti oziroma kršitev sploh ne bi prišlo."

M. Zakošek

Industrijska gradnja

S prostorskimi elementi gradijo novo šolo

Leta 1974 so v gradbeno industrijskem podjetju Vegrad Velenje pristopili k industrializaciji gradnje, da bi tako izboljšali kakovost dela, dosegali krajše roke in seveda gradnjo tudi pocenili. V Selu so zgradili tovarno Vemont konstrukcij in betonske galanterije, katere izdelki so se dobro uveljavili širom po Jugoslaviji. Te elemente uporabljajo za gradnjo industrijskih objektov, skladišč, telovadnic in podobno. V želji, da bi industrializirali tudi gradnjo stanovanjskih objektov, poslovnih prostorov in podobnega, so v sodelovanju z Gorenjem pristopili leta 1977 k proizvodnji prostorskih elementov. Tudi z njimi so se doslej dobro uveljavili na tržišču. Na ta način so gradili predvsem vrtce in poslovne prostore, avgusta lani pa so pričeli graditi šolo v Sunji v bližini Siska na Hrvaškem.

Nova osnovna šola je za Sunjo izredno velikega pomena, saj imajo učenci sedaj pouk v zastarelem poslopju, ki je v izredno slabem stanju in za pouk neprimeren. Novo šolsko poslopje nujno potrebujejo in kljub temu, da so zbrali potrebna sredstva za to šele koncem avgusta lani, so si močno želeli, da bi že naslednje šolsko leto imeli pouk v novi šoli, saj stara tako dolgo sploh ne bi več zdržala. Navdušeni so bili nad ponudbo Vegrada, ki jim je zagotovil, da bo šolo predal invéstitorju do konca julija letošnjega leta, tako da bo ta lahko pripravil vse potrebno do začetka novega šolskega leta.

To je za Vegrad prav gotovo precejšnja preizkušnja, saj je zanimanje za tovrstno gradnjo na področju Hrvatske precejšnje, to pa bo tudi prva šola, ki jo bodo postavili iz prostorskih elementov.

Delati so pričeli konec avgusta lani. Do konca leta so pripravili vse potrebno za montažo prostorskih elementov na terenu, sočasno pa so pričeli tudi z izdelavo prostorskih elementov v tovarni v Selah. Izdelati jih je bilo potrebno kar 176, saj ima šola 3669 kvadratnih metrov uporabnih površin, v njej pa se bo šolalo okoli 800 učencev.

Prostorski elementi so bili pripravljeni do sredine februarja.

Delno so jih finalizirali že v tovarni. Tako so v njih že vse elektro instalacije, pripravljena pa je tudi že podlaga za polaganje podov. Več kot 50 odstotno so opravljena tudi vodoinštalacijska dela in groba montaža centralnega ogrevanja.

Montažo prostorskih elementov so v Sunji končali pred dnevi, sedaj pa so na vrsti finalizacijska dela na terenu. S kooperanti teh del so sklenili pogodbe že takoj ob pričetku pripravljalnih del, saj je pri takem načinu gradnje možno zelo natančno načrtovanje potrebe materialov in pa tudi rokov, kdaj bodo določena dela izvajali. Tako ne prihaja do zakasnitev zaradi pomanjkanja materialov ali neusklajenega dela, kar se zelo pogosto dogaja pri klasični gradnji.

Dela pri izgradnji nove osnovne šole v Sunji potekajo po začrtanem rokovniku. Ob tem velja povedati, da Vegrad kot izvajalec del tesno sodeluje s Podjetjem za projektiranje in urbanizem Žerjavič, ki je projektiralo omenjeno šolo, investitorjem in predstavniki družbenopolitičnih organizacij in skupščine občine Sunje, ki se aktivno vključujejo v razreševanje težav, ki občasno ovirajo nemoteno gradnjo. »Storili bomo prav vse,« poudarja vodja sektorja DOM 101 Matija Blagus, »da bomo šolo predali investitorju v načrtovanem roku to je v desetih mesecih in si tako še utrdili zaupanje investitorjev na tem področju.«

Mira Zakošek

Krajevna skupnost Gorenje

S prostovoljnim delom do hitrejšega napredka

Z oceno dela v preteklem letu so lahko krajani krajevne skupnosti Gorenje zadovoljni, saj so opravili vse načrtovane naloge, ki so jih zapisali v delovni program za preteklo leto.

Med pomembnejše opravljene naloge sodi napeljava telefonskega omrežja za 37 novih naročnikov v dolžini 16 km. Za 4 km primarnega voda so morali odšteti 830 tisoč dinarjev, napeljava sekundarnega voda jih je stala 3 milijone 540 tisočakov. Nekaj sredstev so krajani dobili iz samoprispevka A programa, nekaj so primaknili naročniki, veliko del so opravili krajani prostovoljno. V preteklem letu so dogradili Lokoviški most čez Pako. Največ denarja zanj je prispevala samoupravna komunalna skupnost, 320 tosoč dinarjev pa krajevna skupnost. Kar krepko so prijeli za krampe in lopate še krajani, da so lahko tako pomembno nalogo v celoti uresničili. V popolnoma dotrajanem zadružnem domu so si uredili prostore za delo krajevne skupnosti in obnovili dvorano, garderobe, prostore za delo družbenopolitičnih organizacij in društev ter napeljati vodo v vse prostore doma. Za to so porabili 500 tisočakov iz prvega samoprispevka, pomagala pa jim je tudi kulturna skupnost občine Velenje. Za obnovitev in vzdrževanje cest pa so krajani Gorenja v preteklem letu porabili 140 tisočakov.

V dotrajanem zadružnem domu so si uredili prostore za delo krajevne skupnosti in ostalih družbenopolitičnih organizacij

Poleg tega so precej pozornosti namenili usposabljanju krajanov za splošni ljudski odpor. Res lep primer složnega in zglednega dela prav vseh, tako družbenopolitičnih organizacij, društev kot tudi krajanov.

Njihov delovni program za to leto je kar obširen in pester. Urediti nameravajo javno razsvetljavo v Paški vasi, razširiti ter urediti pokopališče, dokončno obnoviti gasilski dom v Paški vasi, za 60 gospodinjstev v Gavcah pa bodo uredili vodovod. Precej pozornosti namenjajo krajani Gorenja čiščenju in varstvu okolja. Zato bodo v tem letu kupili tri kontejnerje za odvoz smeti. Poskrbeli bodo tudi za prometno varnost in postavili tri avtobusna postajališča. Seveda pa pri naštetih nalogah ne bodo pozabili na vzdrževanje krajevnih cest ter preostalih komunalnih objektov v kraju.

Za to leto nimajo krajani Gorenja na voljo niti dinarja iz samoprispevka A in B programa. Da bi bila ocena dela v krajevni skupnosti tudi ob koncu tega leta dobra, bo potrebno mnogo prostovoljnega dela krajanov, nekaj sredstev za uresničitev načrtovanih nalog pa bo morala primakniti krajevna skupnost sama. Prepričani so, da jim bo vse to uspelo, saj so se pri vseh akcijah v preteklem letu zelo izkazali in vložili mnogo svojega truda za kar najhitrejši razvoj svoje krajevne skupnosti.

V tej krajevni skupnosti živi in dela 860 prebivalcev. Skrbi pa ne posvečajo samo naštetim nalogam, ampak tudi zaščiti ter kar najboljši obdelavi kmetijskih zemljišč, saj je na njihovem področju 20 odstotkov čistih kmetov in 5 odstotkov polkmetov.

T. Podgoršek

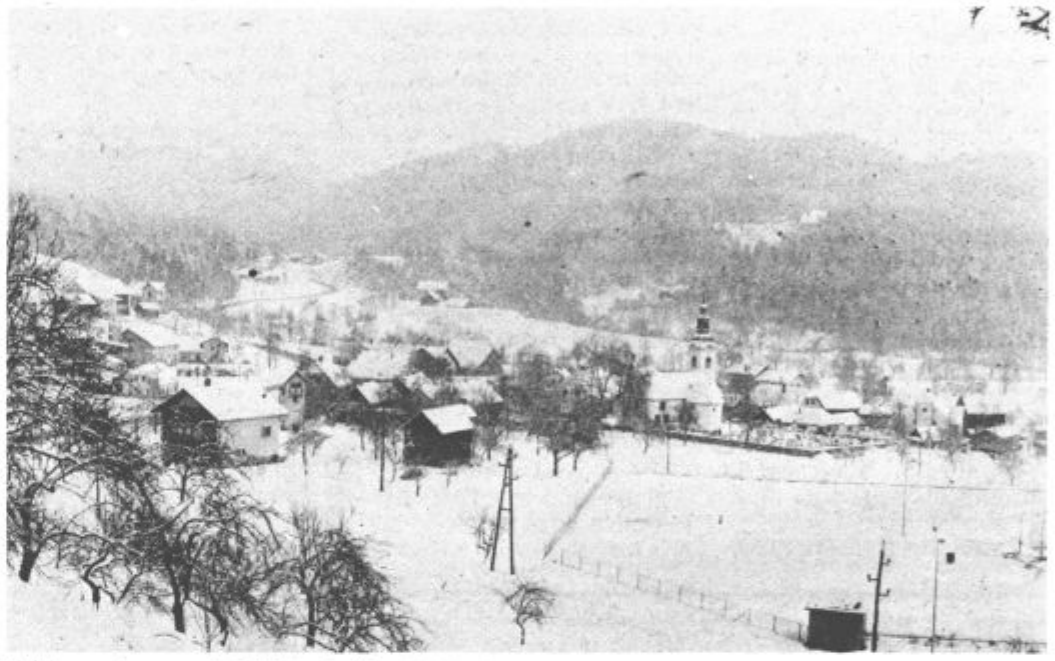

Krajevna skupnost beleži v zadnjih nekaj letih velik razvoj

Krajevna skupnost Staro Velenje

Zakaj odklonilni odnos krajanov?

V krajevni skupnosti Staro Velenje, ki ima približno 1000 krajanov so zadovoljni z dosedanjim delom. Kljub temu menijo, da bi bila njihova prizadevanja še uspešnejša, če bi imeli na voljo več denarja. Največ truda in sredstev so namenili komunalni ureditvi kraja, čeprav tega vprašanja še zdaleč niso uspeli povsem rešiti.

Druga pomembna naloga, ki so jo pričeli v Starem Velenju uresničevati letos, je obnova starega trga, ki predstavlja staro mestno jedro. Sicer pa obnova trga in ohranitev starega videza ni tako enostavna naloga, kot bi kdo mislil. Pred samo obnovitvijo bodo morali opraviti še vrsto zahtevnih del, z njimi pa so že pričeli delavci Zavoda za urbanizem. Žal so morali kaj kmalu prenehati, ker so jim dela onemogočili nekateri krajani. Niso jih namreč pustili v stanovanja ter tako odklonili sodelovanje, čeprav so bili o vsem pravočasno obveščeni. Zakaj torej odklonilni odnos krajanov? O tem vprašanju bodo morali v krajevni skupnosti Staro Velenje takoj spregovoriti, če želijo zastavljeno nalogo čimprej uresničiti. V nasprotnem primeru bodo cene obnovitvenih del tolikšne, da bo to prepotrebno nalogo težko uresničiti.

Sicer pa nam je o delu in težavah predsednik skupščine krajevne skupnosti Staro Velenje VINKO POŽEK povedal naslednje: „V preteklem letu krajevna skupnost ni imela iz referendumskega programa na voljo nobenih sredstev. Zato tudi nismo imeli v načrtu nobene nove naložbe, pač pa smo dokončali začeto delo iz preteklega leta. To je bilo dokončanje javne razsvetljave na Ljubljanski cesti in v Trebušah. Akcijo so uspešno končali po zaslugi krajanov, ki so s prostovoljnim delom nadomestili manjkajoči denar ter gradbenega odbora, ki je skrbel za pravilno in gospodarno izvajanje del.

V tem letu moramo končati del ceste krogotoka na Ljubljanski cesti. Seveda je glede na potrebe po komunalni ureditvi v krajevni skupnosti ostalo še precej odprtega, in sicer: kanalizacija na Partizanski cesti, kjer se sedaj vse odplake stekajo v obcestni jarek, kanalizacija na Celjski cesti ter dolgoročnejša toplifikacija krajevne skupnosti. Upamo, da se bo tudi tu premaknilo na bolje, saj je v letošnjem načrtu komunalne skupnosti že zagotovljen del sredstev za pričetek gradnje kanalizacije na Partizanski cesti.

Letos smo pričeli uresničevati našo dolgoletno željo – obnovo starega trga. Najprej bo potrebno pripraviti vso potrebno dokumentacijo in urbanistični načrt. Če želimo dobiti ustrezno in kakovostno dokumentacijo za obnovo trga, je potrebno natančno izmeriti in popisati vse prostore. Pri tem je potrebna vsestranska pomoč krajanov, saj bomo nalogo uspešno opravili le na ta način. Da ne bi bilo preveč hude krvi, bomo krajane o prihodu komisije pravočasno obvestili. Upamo, da bo delo steklo tako, da bi že v letošnjem letu pridobili osnovno urbanistično dokumentacijo. Nujno bo potrebno razmisliti o izključitvi prometa iz Starega Velenja in o ureditvi ostale infrastrukture.

Zelo boleča točka krajevne skupnosti je tudi toplifikacija. Res je, da bodoči načrti nakazujejo rešitev ogrevanja Starega Velenja z mestnim toplovodom in upamo, da se bo to kmalu uresničilo. Odprtih vprašanj je v naši krajevni skupnosti še veliko in upamo, da jih bomo s prizadevanji vseh krajanov ter širše družbene skupnosti čimprej rešili. Staro Velenje bi moralo biti zgled Titovemu Velenju. Upamo, da bodo sedanji poskusi začetek nekaj novega in se bo nekdanji videz mestnega jedra ponovno vrnil."

B. Mugerle

Obnova starega mestnega jedra je za krajevno skupnost pomembna, toda zahtevna naloga

Vse manj je dobrih izletov

Izlet z Andrejem Šifrerjem

24. in 25. aprila 1982

Celje
Titov trg 1

Vabimo vas, da se nam pridružite na izletu z VESELIM ZELENIM VLAKOM, ki bo v soboto, 24. aprila odpeljal proti Pulju iz Titovega Velenja ob 6.20, v Šmartnem ob Paki bo postanek ob 6.25.

Na vlaku se bomo zbrali iz vseh koncev Slovenije, med nami pa bo tudi naš gost – **ANDREJ ŠIFRER,** ki vam ga gotovo ni treba posebej predstavljati, saj ga pozna in rado posluša mlado in staro. Glasbe in zabave torej ne bo manjkalo.
Na vlaku vam bomo postregli s prigrizkom, ves čas vožnje bo odprt na vlaku bife, za tiste, ki radi poslušate ANDREJA ŠIFRERJA, pa smo pripravili prijetno presenečenje (spravili ga boste lahko v žep).
VESELI ZELENI VLAK bo pripeljal v Pulj ob 12.40. Tam nas bodo pričakali avtobusi in odpeljali se bomo v hotel BELVEDERE v Medulin, kjer bomo imeli kosilo.
Popoldne bo v znamenju zanimivega tekmovanja: na hotelskem kegljišču se bodo pomerile ekipe, sestavljene iz izletnikov iz krajev, kjer ima TTG turistične poslovalnice. Navijačev ne bo manjkalo, glavni sodnik pa bo naš gost ANDREJ ŠIFRER. Tisti, ki ne kegljate radi, boste lahko popoldne izkoristili za rekreacijo v hotelskem bazenu.
Po večerji, ki bo nekoliko slovesnejša kot običajno, bomo podelili nagrade tistim, ki se bodo najbolje odrezali v kegljanju. Potem se bo začelo tisto, kar nas je na ta izlet pravzaprav zvabilo. ZABAVNI PROGRAM Z ANDREJEM ŠIFRERJEM. Zagotovimo vam lahko, da bo razpoloženje na višku, ostalo pa naj ostane še skrivnost.
Naslednji dan (nedelja, 25. aprila), se bomo po zajtrku odpeljali do Pulja. Potep po tem znanem letoviškem mestu bomo združili z ogledom PULJSKIH ZANIMIVOSTI pod strokovnim vodstvom. Povratek proti domu je predviden približno ob 14. uri. Na vlaku vam bomo postregli s kosilom. V Titovo Velenje bomo prispeli približno ob 20. uri.

Cena izleta iz Titovega Velenja 1.830 din
(s kuponom 1.630 din)

Kupon za izlet TTG, Naš čas in Arenaturist

Prijavljam se za izlet v MEDULIN 24. aprila 1982
Ime in priimek .....
Naslov .....
Kupon je vreden 200 din
Prijave sprejema Turistična poslovalnica TTG Celje, Titov trg 1 in uredništvo Našega časa, Foitova 10, Titovo Velenje!

Dobri pogoji šolanja v Tacnu

Mladi se vse raje odločajo za miličnike

Za osnovnošolce so v srednjih šolah v naši republiki v preteklem tednu organizirali informativne dneve in jih tako seznanili z možnostmi in zahtevnostjo nadaljnjega študija in zaposlitve. Osmošolci so pred pomembno odločitvijo ki zahteva temeljito presojo, saj bo od ustrezne izbire študija in poklica odvisno njihovo večje ali manjše zadovoljstvo ter uspešnost pri delu. Ena od možnosti, o kateri mladi pogosto premalo razmišljajo, je izobraževanje na kadetski šoli za miličnike v Tacnu.

Kadetska šola v Rozmanovem gaju v Tacnu je z delom pričela septembra 1967 leta. Šola, ki stoji ob vznožju Šmarne gore, je ena najbolj urejenih in opremljenih srednjih šol v Sloveniji. V lepem in urejenem okolju stojijo šolsko poslopje, učilnice s kabineti, domovi za kadete, jedilnica, strelišča, prostor za vožnjo z motornimi kolesi in obširne športne površine. Na novinarski konferenci, ki jo je v Tacnu pod vodstvom republiškega sekretariata za notranje zadeve prejšnji teden organiziral ta izobraževalni center, je **ravnatelj kadetske šole mgr. Pavle Čelik** opozoril na nekatere značilnosti šolanja in možnosti zaposlitve in nadaljnjega izobraževanja.

V kadetsko šolo za miličnike se lahko vpiše mladinec, ki ni starejši od 17 let, je uspešno končal osnovno šolo, je telesno in duševno zdrav, obvlada slovenski jezik ter zoper njega ni bil izrečen vzgojni ukrep. Kandidat mora imeti tudi pisno privoljenje staršev ali skrbnikov.

Šola traja štiri leta. Kadeti stanujejo v šolskem domu, imajo brezplačno stanovanje in hrano, uniformo, obutev, določene učne pripomočke, zdravstveno in invalidsko zavarovanje ter pravico do denarnega zneska za osebne potrebe. Pravice in dolžnosti kadetov so podrobneje urejene v pogodbi, ki se sklene pred začetkom šolanja.

Predmetnik obsega splošne vzgojnoizobraževalne predmete in nekaj strokovnih ter vojaških predmetov. Kadeti, ki končajo šolo in so najmanj tri leta miličniki, so oproščeni služenja vojaškega roka. Pouk dopolnjuje praktično delo na terenu, popestreno s številnimi interesnimi dejavnostmi. Po končani šoli postanejo kadeti miličniki in so razporejeni na postaje in oddelke milice s splošnimi delovnim področjem. Za delo v enotah milice s posebnim delovnim področjem pa si morajo pridobiti dodatna znanja.

Najboljši učenci lahko izobraževanje nadaljujejo na višji šoli za notranje zadeve in se po določeni dobi dela in pridobljeni izobrazbi odločijo za delo v enotah za zatiranje kriminalitete ali v službi državne varnosti. Šolanje pa lahko nadaljujejo tudi na eni od vojaških akademij ter na višji upravni šoli. Kar precejšnje število nekdanjih kadetov pa je že diplomiralo tudi na pravni fakulteti ter si tako pridobilo visoko izobrazbo.

Za vse ugodnosti, ki jih imajo med šolanjem, se kadeti obvežejo, da bodo delali v organih za notranje zadeve najmanj osem let. V kadetsko šolo za miličnike bodo v šolskem letu 1982/83 sprejeli 220 učencev, kar je sorazmerno malo, saj so v preteklem šolskem letu prejeli kar 700 prošenj.

Kandidati se morajo na razpis prijaviti najkasneje do 31. marca na najbližji postaji milice. Pri sprejemu v kadetsko šolo bodo imeli prednost kandidati z boljšim učnim uspehom in kandidati, ki bodo uspešnejši pri preizkusu znanja.

ŠOLA ZA MILIČNIKE

Na novinarski konferenci so predstavili tudi delo šole za miličnike, ki je organizacijska enota izobraževalnega centra in ima svoj sedež v Ljubljani, dva dislocirana oddelka pa v Kopru in v Mariboru. To je srednja šola, v katero se lahko vpišejo učenci in učenke, ki so končali katero od poklicnih šol ter uspešno opravili uvajalni tečaj. Šola je internatskega tipa, omogočeno pa je tudi šolanje ob delu.

V redno šolanje sodi uvajalni tečaj s taktiko enot milice, praktično in teoretično delo na postajah milice ter enoletno redno šolanje. Na šoli se prične pouk v septembru in v februarju. Po končanem šolanju učenci opravijo zaključni izpit ter pridobijo redno strokovno izobrazbo. Seveda imajo tudi ti učenci možnost nadaljnjega izobraževanja.

PESTRO DELOVNO PODROČJE

Prav je, da spregovorimo tudi o delovnih nalogah, ki jih morajo miličniki opravljati, saj marsikdo, ki se odloči za šolanje na kadetski šoli, ne pozna vseh možnosti.

Osnovne naloge milice so varstvo ustavne ureditve, varovanje življenja in osebne varnosti ljudi, varovanje družbenega in zasebnega premoženja, urejanje in nadzorovanje prometa na javnih cestah, preprečevanje in odkrivanje kaznivih dejanj, odkrivanje in prijemanje storilcev, kontroliranje prehoda čez državno mejo, pomoč pri odpravljanju posledic elementarnih in drugih nesreč.

Kot vidimo iz osnovnih nalog je v središču miličnikove dejavnosti človek. Miličnik je dolžan pomagati vsakomur, ki je ogrožen in potrebuje njegovo pomoč, obenem pa je miličnik danes del družbenega okolja, v katerem deluje. Nujnost sodelovanja z občani postaja vse večja s podružbljanjem varnosti. Skoraj ni dneva, da ne bi srečali moža v modri uniformi, pa naj si bo v križišču, ob cesti, v modro-belem avtomobilu, na železniški postaji, na mejnem prehodu, v hitrem čolnu na morju ali v helikopterju. Že davno miličnik ni nekakšen organ za postavljanje javnega reda in miru, temveč je del našega vsakdanjega življenja, ki s svojim delom prispeva k naši osebni varnosti.

Miličnik opravlja delo na postaji ali oddelku milice s splošnim delovnim področjem, oziroma na varnostnih okoliših, na katere je razdeljeno območje postaje ali oddelka milice. Delo vodje varnostnega okoliša je zelo zahtevno in pestro, njegova osnova pa je sodelovanje z občani in delovnimi ljudmi, kot tudi organizacijami združenega dela ter drugimi organizacijami in skupnostmi na tem območju. Tako ugotavlja, odkriva in prijavlja kazniva dejanja in prekrške, odkriva in prijema storilce ter jih izroča pristojnim organom; ugotavlja in nadzoruje kriminalna žarišča v varnostnem okolišu; vzdržuje javni red in mir, zlasti z izvajanjem preventivnega nadzora na krajih in objektih kjer sta pogosto kršena; nadzoruje in po potrebi ureja promet na delih javnih cest v varnostnem okolišu; ugotavlja druge sovražne in družbeno negativne pojave in dejanja, ki so usmerjena na rušenje samoupravnega reda, zakonitosti in socialne varnosti.

Miličnik lahko opravlja naloge tudi na prometni, mejni ali železniški postaji milice. Delo na tem področju se razlikuje od nalog na postaji milice s splošnim delovnim področjem predvsem po tem, da so naloge osredotočene samo na eno delovno področje. Tako miličniki na postaji prometne milice prvenstveno urejajo in nadzorujejo promet na javnih cestah in obravnavajo prometne nezgode, miličniki na postajah mejne milice kontrolirajo prehajanje čez državno mejo in skrbijo za varnost na meji, miličniki na postaji železniške milice pa skrbijo za varnost potnikov na vlakih.

Miličniki se poleg tega lahko usmerijo še v določene specialnosti. Lahko so vodniki službenih psov, gorski reševalci, potapljači, konjeniki, vozniki patruljnih čolnov, radiotelegrafisti in podobno.

Vse postaje milice s splošnim delovnim področjem imajo enega ali več službenih psov, ki so nepogrešljivi pomočniki miličnikom pri zasledovanju storilcev kaznivih dejanj, odkrivanju mamil, reševanju izpod snežnih plazov ali ruševin in pri vzdrževanju javnega reda in miru.

Republiški sekretariat za notranje zadeve ima tudi enoto konjenikov, ki skrbi za varnost občanov po parkih in sprehajališčih na težje dostopnih terenih in za vzpostavljanje javnega reda in miru, če je huje kršen.

Razmah planinstva in drugih oblik rekreacije v gorah je pritegnil v hribe veliko občanov, povečalo pa se je tudi število nezgod. Miličniki so se uspešno vključili v pomoč pri reševanju v gorah.

Milica je tudi sestavni del splošne ljudske obrambe in družbene samozaščite in njeni pripadniki se usposabljajo za delovanje v izrednih varnostnih razmerah ali v vojni. Prav v ta namen so organizirani številni radiotelegrafski tečaji. Kogar veseli smučanje, ima možnost pomagati službi, ki skrbi za varnost na naših smučiščih. Če pa mu je ljubše morje, se lahko priključi potapljačem ali posadki patruljnega čolna mejne milice.

Ena najbolj privlačnih pa tudi najbolj zahtevnih enot je enota letalske milice, za šolanje na eni izmed letalskih šol pa se vendarle vsako leto odloči nekaj miličnikov.

Bernard Petanjek

Teorijo dopolnjuje praktično delo

V kadetski šoli v Tacnu si bodoči miličniki pridobijo veliko mero znanja, jasno pa seveda je, da sta teoretično znanje in delo na terenu dve stvari. Prav zato je praktično delo že v času šolanja več kot potrebno, pri čemer so nasveti starejših in izkušenih tovarišev še kako dobrodošli. **Komandir postaje milice Mozirje Bernard Petanjek** ima pri tem obilo lastnih izkušenj, ki jih sedaj s pridom uporablja pri delu s kadeti, ki se na postaji seznanjajo s poklicom miličnika.

Bernard Petanjek

»Kadeti prihajajo k nam vsako leto za mesec dni. V tem času jih skušamo v kar največji meri seznaniti z njihovim bodočim delom. Najprej jih seveda v celoti seznanimo s postajo, z obsegom in značilnostmi njenega delovnega območja ter z značajem najpogostejših zadev, ki jih rešujemo. Vsak kadet spozna vse službe, ki jih opravljamo na postaji, seznanimo ga z delom v varnostnem okolišu, z nadzorom in urejanjem prometa in drugimi opravili. Naša stalna praksa je, da je kadet prisoten pri vseh zanimivejših primerih, kot so hujše nesreče, požari in drugi izredni dogodki. Pri vsem tem kadeti večinoma samo opazujejo in si pridobivajo izkušnje, le manjša opravila opravljajo samostojno, vendar pod nadzorstvom miličnika. Vsak kadet se seznani tudi z delom oddelka za notranje zadeve ter z upravo za notranje zadeve v Celju in vsemi njenimi posebnimi službami. Vsakega izmed bodočih miličnikov v začetku najbolj zanima promet, poudariti pa moram, da vsi po vrsti kažejo izredno veliko zanimanja in veselja do dela, s tem pa je tudi pomoč starejših tovarišev znatno olajšana.«

Hinko Romih

S poklicem sem zadovoljen

Veliko je HINKO ROMIH razmišljal o bodočem poklicu. Najprej se je vpisal sicer na elektrotehniško šolo v Maribor, vendar pa se je po pogovoru s komandirjem postaje milice v Šmarjah pri Jelšah, premislil in se vpisal na kadetsko šolo v Tacen.

»Moram priznati, da mi je bilo v začetku malo težko, saj sem moral zelo mlad kar daleč od doma. Vendar pa sem se hitro navadil novega načina življenja in postalo mi je všeč, kljub temu da je bila disciplina v našem domu nekoliko strožja kot drugje. To pa je razumljivo, saj miličniki v času šolanja, služimo tudi vojaški rok.

Šola je zelo dobro opremljena, tako da je pouk res zanimiv, kadeti pa pridobijo vsa potrebna znanja za opravljanje poklica, ki je dokaj zahteven«, pravi Hinko Romih.

Po končanem šolanju je dobil Hinko službo v Titovem Velenju, kjer se je dobro vživel v kolektiv in kot pravi, so mu delavci velenjske postaje milice pomagali pri uvajanju v delo.

Hinko Romih

»Ko sem se odločal za poklic, ki ga opravljam, ga nisem dobro poznal. Tudi, ko sem se šolal, nisem imel podrobne predstave o svojem delu. Vse je nekoliko drugače, ko se znajdeš na terenu, vendar sedaj lahko rečem, da sem s poklicem zadovoljen.«

Karel Seško

Raznoliko in zanimivo

Karel Seško

Poleg kadetske šole je v Ljubljani tudi šola za miličnike. Nanjo se, kot smo že omenili, lahko vpišejo po končani poklicni šoli. Med mladimi je za to obliko izobraževanja kar precejšnje zanimanje.

Karel Seško je že v času, ko je obiskoval trgovsko šolo v Celju, razmišljal o tem, da bi se preusmeril. Tudi kasneje, ko je že opravljal ta poklic, z njim ni bil zadovoljen. Po odsluženju vojaškega roka je vložil prošnjo na upravi za notranje zadeve za sprejem v vrste miličnikov. Najprej je bil na uvajalnem tečaju v Ugarju pri Ribnici, nato pa leto dni v šoli za miličnike v Ljubljani.

»Z velikim zanimanjem sem sodeloval pri pouku v tej šoli, saj sem se izobraževal za poklic, ki me je resnično zelo veselil. Po končani šoli sem prišel na postajo milice v Titovo Velenje, kjer sem z opravljanjem dela zelo zadovoljen. Pred tem me je bolj zanimalo prometno področje, vendar je delo tukaj na splošni postaji milice bolj raznoliko in zaradi tega se mi zdi še bolj zanimivo,« pravi Karel Seško.

Pouk je organiziran po najsodnobnejših metodah

Prometna vzgoja je seveda deležna posebne pozornosti

Kadetska šola stoji v lepem okolju v podnožju Šmarne gore

Srečanje na delovnem mestu

Marija Šuber

V tej rubriki smo v našem časopisu že pisali o nekaterih poklicih in predstavili prav toliko ljudi. Tokrat smo se odločili, da bomo nekaj več napisali o zelo redkem poklicu — knjigovez. Našo današnjo sogovornico pa smo našli v Tiskarni Velenje.

Marija Šuber je že več kot 10 let zaposlena na delovnem mestu knjigoveza. Takole je pripovedovala o svoji mladosti: „Moja rosna leta so bila vedra, pa tudi temačna. Rodila sem se leta 1938 v Brežicah. Kot triletno dekletce sem spoznala vse tegobe vojne. Pri srcu me stisne, ko se spomnim tistih temačnih dni. Na začetku vojne so nas izselili v Nemčijo. Tam sem se naučila nekaj malega pisati in brati, vendar samo nemško. Najhuje je bilo takrat, ko smo se vrnili. Doma nismo imeli. Vse je bilo porušeno in požgano. Svojega nismo imeli ničesar. Že prej smo živeli zelo skromno. Oče je bil mlinar, mati pa gospodinja. Pri hiši smo bili še štirje otroci. Toplo družinsko gnezdece smo si ustvarili pri sorodnikih v Radečah. Leta 1953 je oče našel delo v Selah pri Titovem Velenju. Za njim je morala vsa družina. Moja mladostna pot je bila večkrat posuta s trnjem kot rožami." Osnovno šolo je Marija končala v Radečah. Vseskozi si je želela, da bi se izučila za trgovko,

»Delo knjigoveza je nadvse razgibano, zanimivo in ni mi žal, da sem se preusmerila.«

vendar se je na materino željo odločila za šiviljo. Vajeniško znanje je nabirala v velenjski poklicni šoli. Ti časi so bili že prijetnejši, zato je bil tudi pogovor živahnejši. „Mladi smo bili polni energije in pripravljeni prijeti za vsako delo. Časi so bili drugačni. Delali smo cel dan, od jutra do večera. Pogoji dela so bili mnogo slabši kot so danes. Kot vajenka sem leta 1956 zaman iskala sebi primerno zaposlitev. Potrkala sem na veliko vrat, toda brez uspeha. Delo sem našla v gostinstvu. Grenak in trd je bil ta kruh, pa tudi delo mi ni in ni šlo najbolje od rok. Nekaj let sem nato delala v konfekciji. Toda tistega pravega veselja do dela nisem imela. Pred 10 leti se mi je ponudila enkratna priložnost, ki sem se je oklenila z obema rokama. V tiskarni so iskali nove delavce. Svoj poklic sem „odpisala" in se preusmerila na drugega — knjigoveza in tako sem sedaj tu," je pripovedovala.

Z delom, ki ga opravlja Marija sedaj je zelo zadovoljna, saj je malce podoben njeni mladostni sanjski odločitvi. Delo knjigoveza je raznoliko, zanimivo in razgibano. Njegovo opravilo zahteva mnogo del in nalog, od izdelave katalogov, šivanja knjig in brušur, lepljenja, do dela ob razgibalnem ter rezalnem stroju. Vsako opravljeno nalogo pa je treba tudi sproti preverjati. Delo je vsak dan drugačno, kdaj pa kdaj pa je potrebno delati z rokami. Nadvse zanimiv poklic, le škoda da se mladi danes zanj tako malo odločajo. Kadar pa manjka kateri od sodelavcev, Marija naredi še kakšno drugo delovno nalogo. „Spretne roke so predpogoj za dobro izvršeno delo. Vsak dan imaš opravka z goro papirja. Delo knjigoveza mi je nekako „zapisano na kožo". Zato ga z veseljem opravljam," je dodala Marija Šuber.

Za nekaj minut utihne, se ozre okoli sebe in z nasmehom pripoveduje dalje: „Pred 10 leti smo delali v tiskarni le trije. Skoraj vse je bilo treba narediti ročno. V tem kratkem časovnem razdobju smo precej napredovali in se razširili. Tako je danes zaposlenih že 64 ljudi. Delovni pogoji pa takšni, da se sploh ne morejo primerjati s prejšnjimi."

Še veliko nam je povedala naša sogovornica, a kaj ko vsega nismo uspeli zabeležiti. Ob koncu naj povemo le še to, da v prostem času največ pozornosti namenja negovanju rož, rada vrtička in postori to in ono okoli hiše. Kakšno urico si vzame še za kratek klepet pri prijateljicah. Prav rada pa se usede tudi za šivalni stroj.

T. P.

Delegatka Nena Mijoč

Pred nami je velika in odgovorna naloga

Izvolili smo nove delegate v združenem delu in krajevnih skupnostih. Ničkolikokrat smo že dejali, da od njih pričakujemo veliko ter si želimo, da bi s svojim vestnim delom upravičili zaupanje. V kolikor jim bo to uspelo je še zaenkrat preuranjeno govoriti. Povsem jasno pa je, da s tem ko so bili izvoljeni, delegati sprejmejo nadvse odgovorno in pomembno nalogo.

In kako se te odgovornosti zavedajo novoizvoljeni delegati? Odgovor na to vprašanje smo poiskali pri novoizvoljeni delegatki za izobraževalno skupnost Neno Mijoč. „Vsekakor je biti delegat precejšnja odgovornost, še posebej v zadnjem času, ko ugotavljamo da ta ni takšna kot bi morala biti. Poudarjamo jo v mnogih dokumentih, vendar se tega vselej ne držimo. Odgovornost pa je zanesljivo odvisna tudi od posameznika. Čeprav delegat sprejme svojo funkcijo še ni rečeno, da bo le to z vso odgovornostjo in resnostjo tudi opravljal, zlasti če ga delo s področja, za katero je bil predlagan, ne zanima. Za nekatere delegate pa velja, da ga kljub brezskrbnosti tok dogajanja pritegne k delu. Prav zato je bila posvečena tolikšno pozornost evidentiranju novih delegatov.

Kako si predstavljate uspešno delo delegacije oziroma delegatov?

»Moje delegatsko delo na področju izobraževanja bo lažje predvsem zato, ker že delam v izobraževalnem centru. Vsekakor bom poskušala svojo strokovnost povezati z delegatsko nalogo. O delu delegacij bi ponovila tisto, kar je bilo že večkrat povedano. Pravočasno in temeljito predelati gradivo in prisluhniti informacijam delegatske baze. Seveda pa je ob tem pomembna tudi samoiniciativnost slehernega delegata, ki je bil izvoljen za to ali ono področje. Prepričana sem, da s takim načinom dela uspehi ne bodo izostali.«

B. Mugerle

Marika Šerbela-Rupnik

Volja do življenja je zdravilo za vse

Neutrudno piše življenje svoje zgodbe, drugo za drugo, samo sebi je neizčrpen vir. Kako muhava je pravzaprav usoda. Obdari nekoga z blagodejnim božanjem, pa drugemu z neusmiljenim udarcem kruto spremeni življenje, podre mladostne sanje, preusmeri življenske načrte. Človek v nesreči ne ostane vedno sam, od njega samega pa je zagotovo odvisno, kako bo tekla dalje spremenjena življenska pot.

MARIKA ŠERBELA — RUPNIK je bila živahna in bistra šestošolka, polna vedrine in življenskih načrtov. Dolgo je že tega, ko so se nenadejano in prav tako nepreklicno ti načrti razblinili in vedrino je zamenjala žalost z malodušjem. Vsaj na prvi mah. Tumor na hrbtenici je bil močnejši od znanosti, operacije so bile zaman. Njeno nadaljnje življenje je zaznamoval invalidski voziček. Brezizhodnost, obup? Nikakor. Življenje je stvari postavilo na pravo mesto, na drugačen način, pa vendarle. Ne življenje samo, njena življenska volja, moč, sposobnost odkritega soočenja z novim življenjem, Marika sama torej.

Šesti razred je dokončala s prekinitvami, za sedmega so bili potrebni izpiti, osmega in štiriletno poklicno šolo pa je že opravila v kamniškem zavodu. Brez težav je zmogla vse, učenje ji nikoli ni delalo preglavic. Zakaj se je torej odločila za urarstvo? „Iz povsem praktičnih razlogov. Urarstvo je „sedeč" poklic, delaš lahko doma, pa tudi potreb ni manjkalo. Lahko bi bila tudi krojačica, šivilja, RTV mahanik ali kaj podobnega, največja želja pa mi je bila gimnazija. Žal, so možnosti po njej veliko skromnejše in odločili so torej praktični razlogi. Po končani šoli sem se vrnila domov, počasi nakupila potrebno opremo in postala obrtnik. Kot invalid druge kategorije imam sedaj možnost skrajšanega delovnega časa in je zato delavnica odprta štiri ure na dan" je povedala.

Marika Serbela — Rupnik živi in dela danes na Ljubnem z možem Brankom, ki je prav tako že od otroških let priklenjen na invalidski voziček ter bistrim in živahnim sedemletnim sinom Danijelom. Z Brankom sta se spoznala že v službi, njune vezi pa so se okrepile kasneje med pripravami na športna tekmovanja. Do lanskega leta je Branko, prav tako urar, delal v Kamniku in se k družini vozil za konec tedna. Vzrok je seveda za invalida sila preprost, pa zato toliko težje dojemljiv. Daleč naokrog namreč ni bilo službe zanj, potem pa je dobil delo v novem obratu za izdelovanje učil v Bočni, kamor se sedaj vozi. Povsem nezahtevno delo sicer za urarja ni najbolj primerno, služba pa je vendarle.

Urarstvu v prid so govorili povsem praktični razlogi

„Povprečna" slovenska družina torej, ki živi svoje življenje, na svoj način, z vsemi družinskimi radostmi in vsakdanjimi življenjskimi in delovnimi tegobami. Pot do tega seveda ni bila lahka, a volja je bila močnejša od malodušja. Kakšno je bilo pravzaprav srečanje z resnico? Prilagajanje na novo življenje vsekakor ni minilo brez težav, prehod pa je ublažila njuna mladost. Oba zatrjujeta, da bi bilo v kasnejših letih veliko, veliko težje. Počasi sta se navadila in vse skupaj je polagoma postalo nekaj povsem običajnega. Marika pravi, da si danes drugačno življenje sploh težko predstavlja.

To je kanček njunega pojmovanja življenjske usode, kaj pa drugi ljudje, družba? Oba zatrjujeta, da so se stvari v zadnjih letih bistveno spremenile, ne glede na to, da se miselnost ljudi in njihovi predsodki spreminjajo resnično počasi. Vsekakor so sedaj ljudje veliko bolj dostopni, razumevajoči, pomilovanja je vse manj in manj. Ljudje so spoznali, da „vozičkarji" niso nobeno manjvredno čudo, spoznali so, da so prav tako ljudje s svojimi sposobnostmi, le njihov način življenja je drugačen. Jasno je, da kdaj pa kdaj potrebujeta pomoč drugih, vendar nikakor ne vsiljene, ponarejene. Tudi sami paraplegiki so spoznali, da jim ni treba ostajati doma med štirimi stenami, se izogibati stikom z ljudmi in vsakdanjim opravkom. Zavedajo se svojih sposobnosti in možnosti, čeprav se velikokrat srečujejo z majhnimi, a za njih prevelikimi ovirami. Dejstvo je, da pri novogradnjah trgovin, uradov in vseh drugih podobnih poslopij, na njih nihče ne pomisli. Če bi bilo s te strani vsaj malo več razumevanja, bi lahko sami opravili še veliko več stvari in občutek nemoči in podrejenosti bi kaj hitro izginil. Tako danes še velikokrat potrebujejo spremljevalce, ali pa so odvisni od ljubeznivosti drugih, ki je resnično ne manjka. A vseeno.

„Kako zelo malo je treba, pa nisi več invalid," je dejal Branko, ki se je večkrat vključil v pogovor. „Namesto ene same stopničke majhen klanček in že ni več ovire, da tega ali onega ne bi opravil sam." Marika in Branko sta oba šoferja in bi lahko veliko več stvari uredila sama, če ne bi bilo teh „malenkosti". Sicer pa Marika pravi, da prav veliko ne hodi okrog. Kljub vsemu napredku v miselnosti ljudi, se še vedno navaja na nove medsebojne odnose, še vedno orje ledino. Tudi zato, ker je po vrnitvi na Ljubno izgubila stik z vrstniki. Pravi, da je zato sama kriva. Ni iskala ponovnega stika z njimi, bala se je občutka, da se „sili" v družbo, pa tudi čisto življenski razlogi so jo odbijali od namere, da bi se večkrat podala ven. Delno je najbrž res tako, prav tako pa velja, da bi tudi njeni vrstniki lahko potrkali na svojo vest, vsaj nekateri.

Oba tudi zatrjujeta, da je položaj paraplegikov v Sloveniji neprimerno boljši kot v ostalih republikah kjer so „vozičkarji" še danes močno zapostavljeni in odrinjeni iz vsakdanjega življenja. V Sloveniji so se prvi zavedli svojih moči in sposobnosti, se uveljavili na najrazličnejših področjih in bistveno spremenili svoj položaj. Drugod se prebujajo šele sedaj. Spodbudili so jih dosežki v Sloveniji in sedaj zledijo temu zgledu. Dejstvo pa je, da se miselnost ljudi v drugih republikah spreminja znatno počasneje, predsodki so bolj okoreli in preobrazba zagotovo ne bo tako hitra kot v Sloveniji.

Šport je vsekakor področje, ki je veliko pripomoglo k hitrejši uveljavitvi paraplegikov. Marika in Branko se oba spominjata prvih začetkov športne dejavnosti med paraplegiki. Sprva je šlo bolj za gibanje, razgibavanje, za družbo in bolj sproščeno preživljanje prostega časa. Ni bilo organiziranih oblik vadbe, niti tekmovalnih stremljenj. Za zabavo so igrali šah, namizni tenis, malo košarke, se lotili kakšne atletske discipline. Prav kmalu pa je šport v društvu paraplegikov pričel dobivati drugačno podobo. Sicer še vedno brez pravih treningov in strokovne vadbe, so se že pričeli udeleževati tekmovanj, tudi v mednarodnem merilu. Marika je bila uspešna tudi na tem področju. Prve medalje je osvojila v plavanju na dvoboju med Jugoslavijo in Italijo v Rimu. Sledila je zlata medalja na drugih tekmovanjih.

Na vseh teh srečanjih so se paraplegiki spoznavali z vrstniki iz drugih držav in pridno nabirali izkušnje. Vse to jih je spodbudilo k še resnejšemu delu. Začetki pravega strokovnega dela segajo v leto 1972. Pridobili so trenerje in ushanovili svojo sekcijo. Športniki na invalidskih vozičkih so se vse bolj uveljavljali in postajali enakovrednejši ostalim športnikom — invalidom. Na olimpijadi v Heidelbergu so naši športniki še vedno nastopali vsi v vseh disciplinah, tuji tekmeci pa so bili zaradi specializacije uspešnejši. Seveda so sledili njihovemu zgledu in s specializacijjo so prišli tudi boljši tekmovalni dosežki.

Marika se je udeležila številnih tekmovanj in nastopila na vrsti evropskih prvenstev. Leta 1971 je osvojila bronasto medaljo v šprintu na 60 metrov, tri leta kasneje prav tako bronasto medaljo na evropskem prvenstvu v košarki v Franciji, zadnjič pa je bila na evropskem prvenstvu leta 1979, ki je bilo njeno „srebrno" leto. V vseh disciplinah vožnje z vozički je namreč zasedla drugo mesto in osvojila srebrne medalje, za slalomsko vožnjo pa je prejela še lep pokal.

Tekmovanj in uspehov je bilo seveda še več in priznanj za delo na športnem področju tudi ni manjkalo. Najprej je prejela zlato Bloudkovo značko občine Mozirje in lani še Bloudkovo plaketo za svoje športne dosežke.

J. P.

Delovno sobo krasijo številna priznanja za športne uspehe (nekaj si jih je prislužil tudi Branko)

Mladi pevci se bodo predstavili še enkrat

Jubilejni nastop mladih pevcev Šaleške doline

Pelo je blizu 800 pevcev

Pod geslom Zapojmo pesem, ki le mladost jo zna je bilo v domu kulture v Titovem Velenju preteklo soboto srečanje mladih pevcev občine Velenje, ki so ga organizirali Zveza kulturnih organizacij Velenje, Glasbena šola Fran Korun Koželjski Velenje in Kulturni center Ivan Napotnik Velenje.

Letošnje srečanje je bilo še posebej slovesno, saj je bilo jubilejno. Kar 25 jih je bilo že doslej in od prvega do tega srebrnega so mladi pevci iz vrtcev, šol in gimnazije navduševali s svojo pesmijo svoje mamice, očete in vse, ki so jih prihajali poslušat. Ta srečanja so vsako leto zelo kakovostna, kar najbolje potrjuje dobro delo posameznih pevovodij. Na njih izberejo tudi zbore za republiško revijo, ki je vsako drugo leto v Zagorju. Kateri zbori iz velenjske občine se bodo letos udeležili revije v Zagorju, bo znano šele v soboto, ko bodo zaradi velikega zanimanja srečanje v celoti ponovili ter tako omogočili obisk tudi tistim staršem in drugim ljubiteljem otroške ter mladinske pesmi, ki so preteklo soboto ostali brez kart.

Na prvem jubilejnem srečanju je nastopilo 17 zborov iz vseh šol v občini, razen iz osnovne šole bratov Letonje iz Šmartnega ob Paki, kjer imajo menda kadrovske težave. Za uvod se je predstavil zbor iz Vzgojno varstvenega zavoda Titovo Velenje, jubilejni nastop pa so sklenile pevke iz velenjske gimnazije.

Ob jubileju se je zahvalil vsem mladim pevcem še posebno pa pevovodjem za dosedanje bogato 25-letno delo predsednik zveze kulturnih organizacij občine Velenje Karel Kordež ter pri tem med drugim dejal, da zborovsko petje v vrtcih, osnovnih šolah in gimnaziji na najlepši način utira pot ljubiteljski kulturi.

Dom kulture Titovo Velenje

Gostovanje Mariborčanov

V četrtek, 18. marca, ob 19.30 uri, bo v domu kulture v Titovem Velenju zanimiv koncert na katerem bodo sodelovali poleg Mladinskega pevskega zbora iz Maribora in simfoničnega orkestra mariborske opere še moški pevski zbor mariborske opere, sopranistka Veronika Mihelič in baritonist Emil Baronik ter pianistka Nada Hohnjec in drugi instrumentalni solisti. Dirigiral bo Branko Rajšter.

Mladinski pevski zbor iz Maribora šteje okoli 80 pevcev in je bil ustanovljen leta 1964. Zrasel je iz preprostega občinskega zborovodskega seminarja. Sestavljajo ga učenci osnovnih šol mesta Maribora in okolice. V zbor se lahko vpiše vsak, ki ima glasbene dispozicije in dober uspeh v šoli.

S svojimi koncertnimi sporedi je zbor prepotoval skoraj vse evropske države, dosegel nekajkrat prva mesta na Mladinskem pevskem festivalu v Celju, kjer je bil trikrat tudi mednarodni prvak. Vitrine zbora krasijo tudi bronasta odličja iz Arezza, prva nagrada iz Varne in prvo mesto v Leerpedu na Nizozemskem. V svoje koncertne sporede vključuje zbor skladbe od renesanse do današnjega časa, uspešno pa je sodeloval tudi s simfoničnimi orkestri iz Ljubljane, Zagreba in Maribora.

Na četrtkovem koncertu bo zbor najprej predstavil Balado o Šarhu skladatelja Pavla Šivica, ki je pisana za klavir solo, kontrabas, vibrafon, tolkala in mladinski zbor. To skladbo je skladatelj napisal prav za ta zbor.

V drugem delu bo zbor predstavil 2 skladbi srbskega skladatelja Radomira Petroviča in sicer Carmino iuventutis (mladostne pesmi) kantato za komorni orkester, sopran in bariton solo ter mladinski zbor. Skladba opeva mladost z metaforo na žrtve vojne. Druga Petrovićeva skladba bo kantata Epital za ženo borca, ki je simfonična pesnitev za mladinski in moški zbor in v štirih stavkih opisuje trpljenje žene borke.

Dirigent Branko Rajšter se je za tak sestav koncertnih izvajalcev odločil po mnenju strokovnjakov, ki so prepričani, da taka predstavitev simfoničnega orkestra in mladinskega zbora vnaša izredno svežino in prodornost, ki jo odrasli pevci ne morejo dati. Mladinski zbor bo namreč pel tudi parte, ki so pisani za sopran in alt.

»M. M.«

PRIREDITVE KULTURNEGA CENTRA IVAN NAPOTNIK VELENJE

Prireditve

Danes ob 19.30 uri bo v domu kulture v Titovem Velenju koncert Mladinskega pevskega zbora iz Maribora in simfoničnega orkestra mariborske opere. Na sporedu sta skladbi Pavla Šivica in Radomira Petroviča, dirigiral bo Branko Rajšter. Vstopnice po 70 din prodajajo v knjižnici v Titovem Velenju.

Ob 17. uri bo mladinski koncert.

Jutri ob 19. uri bo v knjižnici v Titovem Velenju kulturni večer, na katerem bo Ivan Razboršek iz Ljubljane predstavil ornamentiko jugoslovanskih narodov ter dal praktične napotke za izdelavo ročnih del po izvirnih ornamentih.

V soboto ob 10. uri bo v mali dvorani doma kulture v Titovem Velenju lutkovna predstava „Zgodba o dveh ježkih" v izvedbi osnovne šole Miha Pintar Toledo iz Velenja. Vstopnina 10 din.

V soboto ob 10. uri v domu kulture Šoštanj lutkovna predstava „Sapramiška" v izvedbi VVZ Titovo Velenje, enota Tinkara. Vstopnina 10 din.

V soboto, 20. marca bo ob 16. uri v domu kulture v Titovem Velenju ponovitev jubilejnega XXV. Srečanja mladih pevcev občine Velenje. Vstopnice po 50 din prodajajo v knjižnici v Titovem Velenju in eno uro pred koncertom.

V sredo 24. marca bo ob 19.30 uri v domu kulture v Titovem Velenju nastopil Zlatko Šugman s satiričnim paternoštrom Miloša Mikelna: Direktni prenos. Vstopnina 50 din.

Pred jutrišnjim kulturnim petkovim večerom

Ornamentika Ivana Razborška

ORNAMENTIKA IVANA RAZBORŠKA bo v knjižnici v Titovem Velenju zanimiv kulturni večer, na katerem bo Ivan Razboršek iz Ljubljane predaval o slovenski in jugoslovanski ornamentiki in podal nekaj praktičnih napotkov za uporabo izvirnih narodnih ornamentov.

Ivan Razboršek se je velenjskemu občinstvu predstavil ob otvoritvi razstave ročnih del v velensjski knjižnici, 8. marca letos. Takrat je predstavil tudi del svoje zbirke, ki zajema ornamentiko jugoslovanskih in drugih narodov.

Razboršek bo predstavil jugoslovansko ornamentiko, o kateri pravi, da je nikjer na svetu ni lepše, tako po raznolikosti, barvitosti, tehniki in kompoziciji. V ta ornament je žena kot delavka v hiši ali na polju, ob otrokih in v hudih časih, vnašala svoje vesele in žalostne dni. V vaze in tkanine je ovekovečila svoje duševne bolečine in narodna stremljenja. Tako jugoslovanska ornamentika na izviren način izraža najintimnejše občutke našega naroda. In čeprav primitivna je po svoje ta ornamentika tudi najlepša.

S temno, žalostno nitko je izražena siromašnost dalmatinskega krasa, z vedrimi črtami pa prelivanje morja. Vezi iz Srema in Banata kipe v izobilju sončnih in veselih tkiv, kot je živa pisanost njihovih cvetnih polj. Vezi iz Makedonije in Južne Srbije blešče s krvavo rdeče močnimi motivi. Predeli okoli Kumanovega in Peči izstopajo z oranžnimi barvami, Debar in Ohrid pa s svojimi pridušenimi toni padata v žalost in resnost. Bosanska, Tetovska in Prizrenska ročna dela izkazujejo nežne prste in vedre barve tamkajšnjih deklet. Bosanki, ki ima rada temne barve, dolgo ni bilo dovoljeno, da bi se oblačila v obleke odprtejših barv.

Hercegovina je spet vedra in je zaradi bližnje Dalmacije pod vplivom vedrejših barv. Živa so ročna dela v okolici Siska in tudi drugi hrvatski vezi, mrk in temen pa je vez iz Bosanske krajine in čipkast z otoka Paga.

Toda danes je vse preveč turističnih izdelkov in spominkov, ki pod vplivom tuje literature izgubljajo svojo izvirnost in se spreminjajo v kič. Zato moramo pristnosti in izvirnosti teh izdelkov posvetiti kar največjo pozornost. Tudi ročna dela, okrašena z raznimi bleščečimi ornamenti, prerisanimi iz tujih revij, pripomorejo k temu, da narodni ornament čedalje bolj izginja in je ohranjen samo še v muzejih.

Namen Razborškovega zbiranja in predavanja je ravno v tem, da spoznavamo pristni ornament. In že samo zaradi tega je njegovo zbiranje in proučevanje nadvse plemenito dejanje.

Ivan Razboršek med otvoritvijo njegove razstave v galeriji velenjske knjižnice foto (sv)

naš čas

»Naš čas« glasilo SZDL izdaja Center za informiranje, propagando in založništvo Velenje, p. o., Titovo Velenje cesta Františka Foita 10.

»NAŠ ČAS« je bil ustanovljen 1. maja 1965: do 1. januarja 1973 je izhajal kot štirinajstdnevnik »ŠALEŠKI RUDAR«, kot tehnik pa izhaja »NAŠ ČAS« od 1. marca 1973 naprej.

UREDNIŠTVO: Marijan Lipovšek (direktor in glavni urednik), Stane Vovk (odgovorni urednik), Bogdan Mugerle, Janez Plesnik, Tatjana Podgoršek, Boris Zakošek in Mira Zakošek (novinarji).

Izhaja ob četrtkih.

Uredništvo in uprava Titovo Velenje, cesta Františka Foita 10, telefon (063) 850-087 in 850-316 in 850-317. Brzojavni naslov: Informativni center Velenje.

Cena posameznega izvoda je 8 dinarjev, letna naročnina pa 360 dinarjev (za tujino 720 dinarjev).

Žiro račun pri SDK, podružnica Velenje, številka 52800-603-38482.

Grafična priprava, tisk in odprema: ČGP Večer, Maribor.

Nenaročenih rokopisov in fotografij ne vračamo.

Za »NAŠ ČAS« se po mnenju Sekretariata za informacije izvršnega sveta Skupščine SR Slovenije, številka 421-1/72 z dne 8. februarja 1974 ne plačuje temeljnega davka od prometa proizvodov.

MARJAN BREGAR

ILIR SE VRAČA

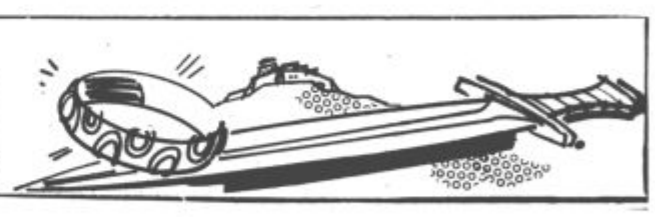

38. Oborožena množica v ravnini se je pričela naglo urejati. Prve enote so stale pod okopi in prva kopja ter puščice so švistnile navzdol. Zaječali so, se zvili po tleh in poizkušali spuliti železo iz teles prvi zadeti . . .

Čete so dvignile ščite nad glavo in napredovale strnjeno; polzele so kot sršeče gosenice k lesenemu okopu, se tu uvile in prilepile nanj. V hlode okopov so pričele pribijati železne kljuke.

Po teh kljukah so se, še vedno s ščiti nad glavami, pričeli vzpenjati najvztrajnejši.

Ko bi en sam roj teh grozljivih »gosenic«, naježenih z meči, kopji in sekiramı, grizel v steno, bi se ga branilci otepli, če ne z orožjem, pa s kamenjem ali golimi rokami. Toda teh rojev je bilo brez števila in en sam pogled je zadostoval, da si vedel: prej ali slej stopi rimska noga na obzidje.

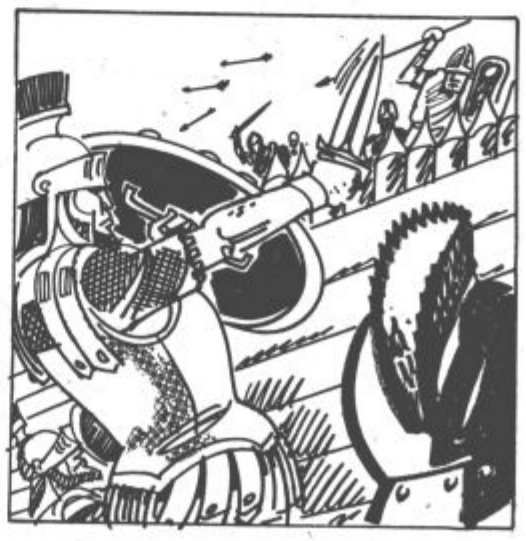

Napadalni stroj je vedno huje mlel v obzidje. Žvenket orožja je preglasil krike ranjenih in umirajočih. Kri in znoj sta se lepila na tramovje okopov. Na desetine Rimljanov je obležalo pod zidom, na desetine jih vznak zletelo z zidu — na lastne sulice; vendar vse to je bilo le kaplja v morje! Oblegancem je pohajala sapa. Prišla je minuta, ko se prvi Rimljan vzravnal na zidu, za njim drugi, in treji . . .

Zgodilo se je na strani, kjer je obrambo vodil stari knez. Napadalci so se nagnetli na zid v takem številu, da so malone s prsmi odrivali branilce z obzidja. Tramovi utrdbe so zaječali pod težo mož, trupel in železja. Tla so postala spolzka od krvi . . .

Stari knez je dajal poslednja povelja, delil zadnje udarce nasilnikom, nato ga je zadelo pet, deset puščic, ga prebodlo in zrušilo na tla prav toliko kopij. Pot v Gradišče je bila na stežaj odprta.

Gasilsko društvo Šmartno ob Paki

Potrebujejo orodno vozilo

Sredi meseca februarja so se na redni letni konferenci zbrali člani gasilskega društva Šmartno ob Paki, na kateri so pregledali in ocenili dosedanje delo ter sprejeli delovni program za to leto.

Menili so, da je bilo delo društva v preteklem letu uspešno. Rezultati pa bi lahko bili mnogo boljši, če bi se prizadevno načrtovanih nalog lotili prav vsi. Največ skrbi so v letu 1981 namenili izobraževanju članov. Dva člana sta opravila izpit za nižjega častnika, dva sta napredovala za stopnjo više, v svojih vrstah pa imajo tudi tri republiške sodnike.

Uspešnost opravljenih nalog je mnogokrat odvisna od usposobljenosti vseh desetin — od pionirske do članske. Na tem področju so gasilci Šmartnega močno napredovali. Udeležili so se vseh gasilskih tekmovanj v naši občini, svoje znanje pa so pokazali še na raznih kviz tekmovanjih. Njihovi mladinci so že drugič zapored najboljša desetina v občini, pionirji tretji, članice druge. Vidne rezultate so želi tudi na meddruštvenih tekmovanjih. Povedati moramo še to, da je bilo potrebno za dosežene uspehe mnogo vaj in vloženega truda mentorjev kot tudi članov desetin. 83 vaj res ni malo, bera pokalov, diplom in priznanj pa zavidanja vredna.

Del svoje dejavnosti so namenili preventivnemu delu. V tednu požarne varnosti so bili člani društva še posebej prizadevni. Pripravili so predavanje za učence osnovne šole ter jim pokazali vajo gašenja lahko vnetljivih tekočin s peno. Poleg preventivnih akcij, urjenja desetin so se šmarški gasilci vneto pripravljali na tekmovanje za pokal svoje krajevne skupnosti. Tekmovanja postaja iz leta v leto bolj množično, zato priprava takšne prireditve zahteva polne roke dela in dobro organizacijo. Letos se je tega tekmovanja udeležilo kar 30 desetin iz vse Slovenije. Res, bogata in pestra dejavnost šmarških gasilcev, ki niso prizadevni le na področju gasilstva, ampak so marljivi še pri delu raznih delegacij, krajevnih skupnosti in na delovnih mestih, kjer so zaposleni. Društvo sodeluje z vsemi družbenopolitičnimi organizacijami in društvi v kraju, predvsem s civilno zaščito. Še tesneje se bodo v tem letu povezali z delovno organizacijo Vino, in osnovno šolo bratov Letonje.

In kakšne naloge so zapisali na občnem zboru v delovni program za to leto? Mnogi jih je, saj so svoj program aktivnosti še povečali in obogatili z novimi akcijami. Pohvalijo se lahko, saj v minulem letu njihov rdeči petelin ni zapel niti enkrat. Kot dolej, bodo tudi v tem letu največ pozornosti namenili preventivnemu delu, predvsem z vzgojo podmladka na osnovni šoli, s predavanji in požarnovarnostnimi pregledi. Med pomembnejše naloge sodi urjenje desetin, sodelovanje na vseh tekmovanjih, ki jih pripravljata občinska ali republiška gasilska zveza ter društva. Precej pozornosti bodo člani gasilskega društva iz Šmartnega ob Paki namenili akciji za nakup novega orodnega voza, ki ga društvo nujno potrebuje. Sedanji je že precej star in dotrajan. Upajo in želijo, da bodo načrtovano nalogo lahko uresničili s pomočjo samoupravne interesne skupnosti za varstvo pred požari prihodnje leto, ko bo društvo proslavljalo svojo 80. letnico obstoja. Nadaljna skrb bo tudi vključevanje čimvečjega števila članov v gasilske vrste, predvsem mlajših, vzgoja kadrov, pripravili bodo strokovna predavanja za gospodinjstva in nakupi ročne gasilne aparate za krajane, saj želijo, da bi takšne pripomočke imelo sleherno gospodinjstvo v krajevni skupnosti. Tudi v tem letu bodo organizirali tekmovanje gasilskih desetin za pokal kraja. Letos želijo tekmovanje poleg ženske in članske razširiti še na mladinsko konkurenco.

T. P.

Občni zbor velenjskih ribičev

Skrb vseh čisto okolje, čiste vode

Če bi ribe v Družmirskem jezeru vedele, koliko vročih besed je bilo zaradi njih izrečenih med velenjskimi in šoštanjskimi ribiči, gotovo ne bi več prijemale še na tako slastno vabo. V zadnjem času pa menda ni bilo niti enega sestanka enih ali na drugih, na katerem ne bi spregovorili o pravici do lovljenja v Družmirskem jezeru. Tudi na rednem občnem zboru ribiške družine Titovo Velenje, katerega sta se med drugim udeležila tudi predstavnik ribiške družine Paka (Šoštanj) in predsednik komisije za lov in ribolov pri izvršnem svetu skupščine občine Velenje, niso obšli tega vprašanja. Nasprotno, kar precej pozornosti so mu namenili, tudi nekaj zelo ostrih besed je bilo izrečenih, na koncu pa je le zmagal zdrav razum.

HEJ SESTRICA, ALI BODO RES UVEDLI PARNE IN NEPARNE DNEVE?

Sicer pa zakaj sploh gre? Do sporov je prišlo takrat, ko se je začelo Družmirsko jezero vse bolj širiti. Leta 1976 je ribiška družina Paka utrpela precejšnjo škodo zaradi pogina rib v Paki. Takrat so šoštanjski ribiči zaprosili ustrezne organe pri skupščini občine Velenje, enak dopis so poslali tudi ribiški družini Titovo Velenje, naj jim dodeli v uporabo jezero, ki nastaja na desni strani potoka Velenja. V to jezero so velenjski ribiči ob nastajanju prvi vložili nekaj krapov. Kljub temu pa niso zahtevali nobene odškodnine za to in so z velikim razumevanjem, kot so poudarili na občnem zboru, odstopili jezero svojim sosedom. Med tem časom so seveda rudarji kot vseskozi doslej pridno kopali premog, zemlja se je udirala, v njej pa je nastajalo vse večje jezero, ki se je vse bolj širilo tudi proti vzhodu, torej na levi breg Velenje. Tako do predlani ni bilo med ribiči nobenega spora, nasprotno, na zboru so dejali, da je bilo sodelovanje med njimi zelo pristno. Drug drugemu so pomagali, sodelovali na raznih tekmovanjih, ki jih je priredila ena ali druga družina. Med tem časom so tudi velenjski ribiči izgubili veliko svojih lovišč. Od načrtovanih 95 hektarjev živih vod, jih imajo sedaj le še kakšnih 14 hektarjev. In sedaj so se znašli v podobnem položaju, so dejali, kot Šoštanjčani pred leti, da morajo iskati svoj lovitveni prostor. Ko se je Družmirsko jezelo razširilo precej na levo stran Velenje, se jim je zdelo samo po sebi umevno, da bodo odslej lovili na levem bregu jezera, člani ribiške družine Paka pa na desnem. Nekaj časa je bilo tako, ko pa je nekdo prijavil sodniku za prekrške nekaj velenjskih ribičev, ki so morali plačati tudi kazen, ker so lovili na levem bregu jezera, je spor med ribiči obeh mest dosegel najvišjo točko. V njegovo reševanje se je vključila tudi komisija za lov in ribolov pri izvršnem svetu skupščine občine Velenje. Pri tem se je treba zavedati, da gre pri jezerih oziroma ribolovu za pomembno gospodarsko vejo. Zato ni dopustno, da bi se tu upoštevale ozke koristi posameznikov. Dogovorili so se, naj bi sestavili poseben samoupravni sporazum in v skladu z zakonom določili kje bo kdo lovil. Velenjski ribiči so na občnem zboru v sprejetih sklepih odločno poudarili, da je treba dokončno odpraviti ta spor čim prej. Zato so se soglasno zavzeli za sprejetje takšnega sporazuma. Sporazum naj bi družini uskladili do konca tega meseca. Glede na to, da živimo v eni občini, pa bi bilo najbolje, so menili velenjski ribiči, da bi se združili v eno družino, morda celo z novim imenom. Tako bi najdosledneje zbrisali stare spore, kajti skupen cilj vseh mora biti skrb za čisto okolje, s tem tudi za čiste vode, v katerih bo čimveč življenja. Od tega pa bo imela korist gotovo celotna občinska skupnost.

Občni zbor velenjskih ribičev smo zapustili z razmišljanjem, da se ne želijo več o tem prepirati, ampak se sporazumno dogovoriti o ribiškem okolišču. Glede na to, da se bo jezero še širilo, da bodo nastajala gotovo še nova jezera pa bi bilo verjetno resnično najboljše, če bi se ribiči povezali v eno družino.

Vzgojnovarstveni zavodi Titovo Velenje

Vrsta dejavnosti za otroke

Poleg rednega vzgojno varstvenega dela izvajajo v velenjskem vzgojno varstvenem zavodu še dodatne dejavnosti za otroke. V mesecu septembru so pričeli s plavalnimi tečaji, ki bodo trajali vse do pomladi. Skupine od 20 do 25 otrok starih od šest do sedem let obiskujejo plavalne tečaje, ki jih vodijo plavalni učitelji. Trajajo štirinajst dni, skupno pa bo plavalni tečaj obiskalo preko tristo otrok vzgojno varstvenega zavoda Velenje. Stroške tečaja krijeta zveza telesno kulturnih organizacij in občinska skupnost otroškega varstva, starši prispevajo le vstopnice za bazen.

V sodelovanju z Gostinstvom Velenje in starši so pripravili januarja smučarske tečaje, katerih se je udeležilo 130 otrok. Ker v dolini ni bilo dovolj snega, so vozili otroke z avtobusi v Dovže, kjer so jih učili smučanja smučarski učitelji. Stroške tega tečaja so krili starši sami.

Poleg tega pa imajo igre na snegu tudi med rednim delom v vrtcih, seveda, kadar jim je vreme naklonjeno. Sneg so dobro izkoristili.

Kljub temu, da so si v mesecu decembru zelo prizadevali, da bi starši štiri in petletnih otrok, ki ne obiskujejo redno vrtcev obvestili, da bodo pričeli z osemdeseturnim programom, ni bilo pravega odziva, saj so starši prijavili le 90 otrok. Tako ta program izvajajo samo v enotah Ciciban in Tinkara. Poleg tega so pripravili tudi roditeljske sestanke za te starše, tako da bi jih na ta način seznanili z vzgojnim delom 80-urnega programa, primernih zaposlitvah otrok doma, primernih igračah in podobnim. Slab odziv staršev je nerazumljiv, saj je tudi na območju mesta Titovo Velenje zelo veliko otrok starih od štiri do pet let, ki ne obiskujejo vzgojno varstvenih ustanov in bi jim vsaj del organizirane vzgoje in izobraževanja še kako koristilo.

Februarja so pričeli tudi že s pripravo na šolo, za otroke, ki ne obiskujejo redno vrtcev. V Titovem Velenju organizirajo malo šolo za te otroke dvakrat na teden v popoldanskem času. Ta program obiskuje 240 otrok, trajal pa bo 120 ur. Tudi za te starše, so pripravili roditeljske sestanke, na katerih so jih seznanili s pripravo otrok na šolo doma, tako da bi na otroke pred odhodom v šolo enotno vplivali v vzgojno varstveni ustanovi in doma. V krajevnih skupnostih Paka in Šentilj pa bodo pričeli s pripravo na šolo v pomladanskih mesecih.

M. Zakošek

Vzgojiteljice vzgojno varstvenega zavoda Titovo Velenje izvajajo različne aktivnosti tudi za otroke, ki niso vključeni v dnevno varstvo

Planinsko društvo Velenje

Priprave na občni zbor

Konec tega meseca se bodo sešli na rednem občnem zboru člani planinskega društva iz Titovega Velenja in ocenili svoje delo v preteklem letu ter sestavili delovni program za to leto.

Največ pozornosti zato v teh dneh namenjajo pripravam na redni občni zbor, do takrat pa bodo pripravili še predavanje o Pamirju ter opravili še nekatere druge naloge, ki so jih zapisali v delovni program za to leto. Pri planinskem društvu je pričela z delom tudi sekcija za varstvo narave. V preteklem letu je več članov naredilo tečaj za gorske stražarje, ki ga je pripravil meddruštveni odbor na Paškem Kozjaku. Tečajniki so morali po končanem tečaju opraviti izpit. Velenjčani — gorski stražarji so izdelali delovni program za to leto in vanj zapisali ureditev okolice na Paškem Kozjaku, pripravili bodo predavanje za člane planinskega društva o varstu narave, njihova naloga bo tudi skrb za urejeno in čisto okolje obeležij iz NOB na Šaleški planinski poti. Organizirati pa nameravajo še več očiščevalnih akcij na in ob Šaleški planinski poti.

Čisto in zdravo okolje bi morala postati skrb vsakega posameznika in ne le ob očiščevalnih akcijah, ampak vedno in povsod.

Julijana Hočevar

Obiščite prodajalno

gorenje

v Titovem Velenju, Celjska cesta 19

Zraven stalne ponudbe proizvodov GORENJE vam v mesecu marcu omogočamo nakup elementov opuščenega programa

kuhinj Gorenje tip G 152 in G 123

V spomin

Franc Goršek-Strnak

Prejšnji teden so se krajani Raven nad Šoštanjem poslovili od krajana Franca Gorška-Strnaka.

Rodil se je 3. januarja leta 1903 v mogočni kmečki hiši na Ravnah nad Šoštanjem. V družini je bilo osem otrok. Franc je naledil gospodarja in tudi v njegovem zakonu se je rodilo osem otrok. Gospodaril je dobro in marljivo skrbel za svojo družino, v zadnjih letih pa je bil neločljivo povezan z vnuki.

Že v rani mladosti se je navdušil za čebelarstvo. Po štirideset panjev in več jih je imel. Marsikdo je rad prihajal k Strnakovemu Francu po nasvete, ki jih je rad dajal tudi drugim. Njegova življenska pot je bila tesno povezana tudi z lovstvom. Bil je med ustanovitelji lovske družine Ravne nad Šoštanjem, sedanje družine Velunja in pobudnik za zgraditev lovske koče. Veliko časa in denarja je prispeval tudi sam. Mnogo lovcev je prav pri njem začelo spoznavati lepote narave in lovstva. Za prizadevno delo v zeleni bratovščini ga je lovska organizacija Slovenije odlikovala z znakom za zasluge.

Franc Goršek je bil aktivist osvobodilne fronte, njegov dom je bil na široko odprt partizanom, njegova pomoč ogromna. Zato so mu velenjski pionirji ob 30. letnici prihoda legendarne XIV. divizije v te kraje podelili posebno priznanje.

Franc je bil zelo prizadeven tudi v Krajevnem odboru rdečega križa in dolga leta njegov predsednik. Na priznanje jugoslovanskega rdečega križa je bil še posebej ponosen. Prejel pa je tudi priznanje Osvobodilne fronte in medaljo zaslug za narod.

RAZPIS KADROVSKIH ŠTIPENDIJ
Združenih delovnih organizacij v SOZD REK Titovo Velenje za šolsko leto 1982/83

DELOVNA ORGANIZACIJA RUDNIK LIGNITA VELENJE

ŠTIPENDIJE ZA REDNI ŠTUDIJ — Poklic oziroma program	Stopnja zahtevnosti poklica	Število štipendij
— dipl. inž. rudarstva (za podzemno pridobivanje surovin)	VII	9
— dipl. inž. elektrotehnike — elektroenergetika	VII	2
— dipl. inž. strojništva	VII	3
— inž. elektrotehnike — elektroenergetika	VI	2
— inž. elektrotehnike — elektronika	VI	1
— inž. strojništva	VI	3
— rudarska usmeritev (za podzemno pridobivanje surovin) pomočnik rudarja — II. stopnja zahtevnosti rudar za podzemno pridobivanje — IV. stopnja zahtevnosti rudarski tehnik (za podzemno pridobivanje) — V. stopnja zahtevnosti	II, IV, V	175
— elektrotehniška usmeritev elektrikar energetik (jamski) — IV. stopnja zahtevnosti elektrotehnik energetik (jamski) — V. stopnja zahtevnosti elektrotehnik elektronik (jamski) — V. stopnja zahtevnosti	IV, V	18
— kovinarska usmeritev preoblikovalec in spajalec kovin (jamski) — IV. stopnje zahtevnosti strojni tehnik (jamski) — V. stopnja zahtevnosti	IV, V	23
— gradbinec IV — zidar	IV	10
— gradbinec IV — tesar	IV	5
— lesar širokega profila IV — mizar	IV	5
ŠTUDIJ OB DELU		
— elektrotehnik — energetik (jamski)	V	4
— strojni tehnik (jamski)	V	4

DELOVNA ORGANIZACIJA TERMOELEKTRARNA ŠOŠTANJ

ŠTIPENDIJE ZA REDNI ŠTUDIJ — Poklic oziroma program	Stopnja zahtevnosti poklica	Število štipendij
— dipl. inž. elektrotehnike	VII	3
— dipl. inž. strojništva — energetska smer	VII	3
— inž. elektrotehnike — elektroenergetika	VI	3
— inž. strojništva	VI	3
— elektrikar — energetik	IV	3
— strojni energetik	IV	7

DELOVNA ORGANIZACIJA ELEKTROSTROJNA OPREMA

ŠTIPENDIJE ZA REDNI ŠTUDIJ — Poklic oziroma program	Stopnja zahtevnosti poklica	Število štipendij
— elektrikar telekomunikacije	IV	1
— elektrikar energetik	IV	5
— elektrikar elektronik	IV	1
— preoblikovalec in spajalec kovin (konstrukcijski ključavničar, varilec, klepar ...)	IV	8
— oblikovalec kovin (strugar, rezkalec, orodjar ...)	IV	9
— monter in upravljalec energetskih naprav (monter vodovodnih, ogrevalnih naprav ...)	IV	10
ŠTUDIJ OB DELU		
— strojni tehnik	V	4
— elektrotehnik	V	3
— inž. strojništva	VI	5
— višji upravni delavec	VI	1
— pravnik	VI	1
— dipl. inž. strojništva	VII	1
— mg. strojništva	VIII	1

DELOVNA ORGANIZACIJA PLASTIKA

ŠTIPENDIJE ZA REDNI ŠTUDIJ — Poklic oziroma program	Stopnja zahtev. nosti poklica	Število štipendij
— elektrikar elektronik	IV	2
— preoblikovalec in spajalec kovin	IV	1
— oblikovalec kovin	IV	4

DELOVNA ORGANIZACIJA AVTOPARK

ŠTIPENDIJE ZA REDNI ŠTUDIJ — Poklic oziroma program	Stopnja zahtevnosti poklica	Število štipendij
— vzdrževalec vozil in strojev (avtomehanik ...)	IV	6
— preoblikovalec in spajalec kovin (avtomobilski klepar)	IV	1

DELOVNA ORGANIZACIJA TISK

ŠTIPENDIJE ZA REDNI ŠTUDIJ — Poklic oziroma program	Stopnja zahtevnosti poklica	Število štipendij
— grafičar (knjgovez, monter kopiralec, tiskar za tisk s plošče)	IV	5

DELOVNA ORGANIZACIJA EFE

ŠTIPENDIJE ZA REDNI ŠTUDIJ — poklic oziroma program	Stopnja zahtev. nosti poklica	število štipendij
— gradbinec II	V	1
— elektrikar energetik	IV	1
— oblikovalec kovin	IV	4
ŠTUDIJ OB DELU		
— kemik (3. letnik)	V	1
— ekonomski tehnik (4. letnik)	V	1

DELOVNA SKUPNOST DRUŽBENI STANDARD

ŠTIPENDIJE ZA REDNI ŠTUDIJ — Poklic oziroma program	Stopnja zahtev. nosti poklica	Število štipendij
— natakar	IV	2
— kuhar	IV	2

PRIJAVLJANJE

Kandidati za štipendije naj pošljejo vloge na naslov »SOZD REK TITOVO VELENJE, Kadrovsko-izobraževalna služba, 63-320 Titovo Velenje, Rudarska 6« v roku 30 dni od objave tega razpisa.

Vlogo za štipendijo je treba vložiti na obrazcu DZS 8,40 in ji priložiti:

— overjen prepis ali fotokopijo zadnjega polletnega spričevala (velja za osnovnošolce in srednješolce),

— potrdilo o opravljeni izpitih z navedbo števila predpisanih in že opravljenih izpitov in frekventacijsko potrdilo za tekoče šolsko leto (velja za študente).

Za kadrovsko štipendijo se lahko prijavi kandidat, ki pripada družini, katere dohodek na družinskega člana ne presega 85 odstotkov poprečnega mesečnega osebnega dohodka na zaposlenega v SR Sloveniji v preteklem letu. Če bo takih prijavljenih kandidatov manj, kot je razpisanih štipendij, bomo upoštevali tudi vloge kandidatov, ki presegajo navedeno dohodkovno omejitev; vendar le tistih, ki so se odločili za poklic, študijsko smer, ki je v občini Velnje deficitarna.

Višine kadrovskih štipendij ter pravice in obveznosti štipendistov združenih organizacij v SOZD REK Velenje so usklajene s samoupravnim sporazumom o štipendiranju v občini Velenje.

Kandidate, ki se bodo prijavili v navedenem roku, bomo o rezultatih obravnave vloge obvestili do 31. maja 1982.

Od kandidatov za razpisane štipendije za študij na rudarski usmeritvi od II. do VII. zahtevnostne stopnje bomo zahtevali posebno zdravniško spričevalo za delo v jami. To zdravniško spričevalo bomo zahtevali tudi od učencev elektrotehniške in kovinarske usmeritve, ki se bodo usposabljali za delo v jami.

Štipendije, ki jih razpisujemo na podlagi kadrovskih potreb za poklice, ki so vezani na PODZEMNO PRIDOBIVANJE SUROVIN in zahtevajo stalno ali občasno delo v JAMI, bomo nudili le mladini moškega spola, kajti Jugoslavija je med drugim podpisnik ene izmed ženevskih konvencij, ki nas obvezuje, da zaradi narave dela ženske populacije ne zaposlujemo v jami.

Učencem, ki se bodo odločili za pomočnika rudarja ali rudarja IV. zahtevnostne stopnje, bo REK Velenje kot štipenditor zagotovil brezplačno celotno oskrbo v Domu učencev v Velenju.

Srečno!

Kadrovsko-izobraževalna služba
DSSS SOZD REK Titovo Velenje

Nekatera vprašanja socialistične vzgoje mladine

V prvem odgovoru pred dvema tednoma sem skozi interpretacijo Šeligovega pojmovanja prakse, vzgoje, generičnega bistva človeka ter dela, pojasnil njegovo politično ideološko pozicijo. Ker ne morem sprejeti njegovega pojasnila in opravičila, češ da je njegov namen (le) spodbuditi aktivnost za odpravljanje nedoslednosti v socialistični vzgoji, bom z dodatnimi pojasnili poizkušal pokazati, kaj se za tem namenom skriva.

V prejšnjem odgovoru sem mimogrede omenil Šeligovo pojmovanje punka (v nadaljevanju bom govoril le o punku, ker pri najboljši volji ne morem razumeti, kaj je mislil z nesmiselno sintagmo „ultra revolucionarno pesništvo in druge revolucionarne zabavne umetnosti"), tokrat pa bom z analizo njegovega odnosa do tega pojava prikazal dogmatičnost njegove pozicije. To zato, ker njegovo razumevanje punka reprezentira razumevanje ostalih družbenih pojavov, o katerih v svojem članku govori.

Za začetek navajam stališče Predsedstva RK ZSMS do problemov v zvezi s punkom, ki je bilo objavljeno v reviji Mladina (dne 28. 1. 1982 str. 32). Naj takoj zavrnem možni očitek, češ da se skrivam za avtoriteto ZSMS s pojasnilom, da mi gre za prikaz dveh v osnovi nasprotnih izhodišč, ki imata za posledico povsem nasprotno naravnano družben-politično akcijo. Omenjeno stališče se v celoti glasi:

„Na osnovi stališč kulturnega plenuma ZSMS in razprave v predsedstvu RK ZSMS ugotavljamo, da je punk-rock oblika množične popularne glasbe mladih, ki omogoča uveljavljanje in izražanje družbeno kritičnih in osveščujočih vsebin v naši popularni glasbi in taka objektivno predstavlja kritiko njenih dominantnih meščanskih oblik in vsebin.

Ob tem pa se zavedamo, da je tudi ta oblika množične popularne glasbe mladih tako kot vse druge oblike izražanja interesov mlade generacije določena s temeljnimi družbenimi protislovji, ki znotraj nje nastapajo na specifičen način.

Zato se zavzemamo za obravnavanje družbenih in idejnih razsežnosti tega pojava z vso kritičnostjo in na temelju konkretne marksistične analize znotraj boja za spreminjanje odnosov v množični kulturi, posebej v glasbi, na osnovi socialističnega samoupravljanja.

Zato zavračamo površno. senzacionalistično in politično diskvalifikatorsko obravnavanje tega pojava, ki se je v zadnjem času uveljavil v nekaterih slovenskih in širših jugoslovanskih množičnih občil."

Upravičen je sklep, da je po vsej verjetnosti mladincem v RK ZSMS prav toliko do „spodbujanja aktivnosti" kot Šeligi. Bistvena razlika je v tem, da citirano stališče izhaja iz marksistične analize (ki nima iluzij da je dokončna) punka — torej tudi *pojasnjevanja*, kot tako vrsto dejavnosti očitajoče imenuje Šeliga — torej analize, ki se sprašuje o historičnih predpostavkah in kot taka presega vulgarni koncept aktivizma. Izhodišče torej, ki ima za temelj predhodno in sprotno marksistično analizo predmeta lastne aktivnosti in vodi tudi do povsem nasprotne družbene akcije, kot aprioristično stališče do punka. Takšno stališče se pri Šeligi izraža v njegovi ideološki formuli: punk se je razvil v pogojih razkrajajoče se kapitalistične družbe, za katero je značilen rasizem, zlaganost, pomanjkanje svobode, humanizma ipd.; torej je že zato punk tudi tak. Drugače punka razlagati ni mogoče kot tako, da je popolnoma identičen z naštetimi značilnostmi, ki ga konstituirajo kot družbeni pojav. Formula se zastavljena tako, da ne glede na dobre ali slabe namene njenega avtorja poziva na obračun s temi pojavi že zato, ker so nastali v „razkrajajoči se kapitalistični družbi" (da bi lahko imelj korenine v naši družbi, o tem očitno ne more biti govora). Šeliga dosledno svoji formuli obračun tudi zahteva (vendar le v rokavicah), ko na retorično vprašanje — „ali smo se že vprašali, ali imajo ti pojavi (punk in „druge revolucionarne zabavne umetnosti", op. S. G.) kaj skupnega s Titovo potjo v prihodnost" — že takoj brez argumenta servira dokončen odgovor: „prav gotovo ničesar". Tej ugotovitvi sledi recept, ki pojasnjuje „kaj nam je tedaj storiti".

Storiti pa nam je to, da poglabljamo idejno vzgojo mladine ..... in „nudimo drugačno — našim socialističnim razmeram sprejemljivo zabavo in družteno dejavnost". V celoti gledano, je to nedvomno metoda politične diskvalifikacije, ki punk deklasira še preden karkoli relevantnega in argumentiranega njem izreče. Če namreč punk nima nič skupnega s Titovo potjo v prihodnost, potem je jasno, da ne more imeti tudi nič skupnega s cilji našega socializma. Če pa nima nič skupnega, potem je socialističnim ciljem nasproten, torej ga je treba uničiti. To pa je naloga socialistične vzgoje. Seliga torej tisto, kar bi naj šele dokazal (da je punk nasproten socializmu) razume že kot dokazano dejstvo in kot s takim tudi operira. Zato je tudi njegova trditev, da zanj ni vprašanje punk glasba da ali ne, ter da mu gre za kritičen odnos do tega pojava, navadna demagoška fraza. Podobna fraza je tudi njegovo naštevanje elementov idejno političnih nalog vzgoje, ker so te naloge v službi obračunavanja s pojavi, kot se Šeligovi sprevrnjeni zavesti prikazujejo.

Kaj torej pomeni Šeligov dober name, na katerega se v odgovoru ponovno goreče sklicuje? Pomeni to, da je npr. „res nekoliko poenostavil pojem bistva človeka, vendyar z nikakršnim namenom, da bi potvarjal Marxa . . . .", kot sam priznava. Gre vendarle za to, da Marxa ne smemo nekoliko poenostavljati (če seveda hočemo (p)ostati marksisti), kot npr. tudi ne moremo nekoliko poenostavljati Zakona o združenem delu, če hočemo realizirati cilje, ki so v njem definirani. V nasprotnem se nam lahko zgodi podobno kot Šeligi, ki „nekoliko" razširi razumevanje socialistične vzgoje: mladino naj namreč ne bi več vzgajali marksistično in v skladu s (v Ustavi zapisanimi) cilji socializma temveč „v duhu marksističnega pogleda na svet" in „v duhu jugoslovanskega socialističnega patriotizma". Ni torej več pomemben sam marksizem, temveč njegov abstraktni „duh". Vidimo, skratka, da že znane resnice pravzaprav ni tako zelo znane, vsaj Šeligi ne. Kako bi sicer bilo mogoče, da XI tezo o Feuerbachu prebere tako „po domače". Marx v tej tezi sicer res pravi, da so filozofi doslej svet samo različno razlagali, treba pa da ga je spremeniti; Šeligova aktivistična in pragmatična (ne marksistična, temveč v „duhu" marksizma) razlaga pa je: odslej bomo svet le še spreminjali, razlagati ga je že itak preživelo in že zdavnaj storjeno. Tisti, ki ne razmišlja le v „duhu marksizma'", temveč marksistično pa ve, da je predpogoj za vsako uspešno družbeno akcijo predvsem vztrajno in naporno teoretično delo. Če v tej luči ponovimo Šeligovo trditev: „on (namreč S. Grmovšek, op. S. G.) želi probleme pojasnjevati namen pa je bil spodbuditi določeno aktivnost za reševanje teh problemov", nam postane popolnoma jasno, kam je usmerjen njegov aktivizem: v „entropično" akcijo, brez poprejšnjega miselnega spoprijema z realinimi predpostavkami njegove „akcije".

Silvo Grmovšek

Pripis uredništva:

S tem odgovorom končujemo objavo prispevkov na temo Nekatera vprašanja socialistične vzgoje mladine.

Koledar

Četrtek, 18. marca — EDO
Petek, 19. marca — JOŽE
Sobota, 20. marca — KLAVDIJA
Nedelja, 21. marca — BENEDIKT
Ponedeljek, 22. marca — LEA
Torek, 23. marca — OTON
Sreda, 24. marca — GABRIJELA

Dežurstva

ZDRAVNIKI V ZDRAVSTVENEM DOMU TITOVO VELENJE
18. 3. — dr. Lešnikova (dnevna), dr. Zupančič (nočni)
19. 3. — dr. Grošelj (dnevni), dr. Pustovrh (nočni)
20. 3. — 21. 3. — dr. Prenc (glavni), dr. Žičkar (notranji)
22. 3. — dr. Blatnik (dnevni), dr. Lešnikova (nočni)

ZDRAVNIKI V ZDRAVSTVENI POSTAJI ŠOŠTANJ
18. 3. — dr. Dovšak
19. 3. —21. 3. — dr. Stupar
22. 3.—23. 3. — dr. Lazar
24. 3. — dr. Dovšak

ZOBOZDRAVNIKI V ZDRAVSTVENEM DOMU TITOVO VELENJE
Od 8. do 12. ure v zobni ambulanti Zdravstvenega doma Velenje, sicer v pripravljenosti na domu:20. 3.—21. 3. — dr. Romana Lah, Kidričeva 17, Titovo Velenje

VETERINARJI V VETERINARSKI POSTAJI VELENJE — SEDEŽ ŠOŠTANJ
19. 3.—25.3. — Peter Rihtarič, dipl. vet., Šoštanj, Prešernov trg 7. telefon 881-143

MATIČNI URAD ŠOŠTANJ

SMRTI:
Janez POZNIČ, soc. podpiranec, Marija reka 15, star 59 let; Marija JERNEJČIČ, star. upokojenka, Loke 33, stara 83 let; Janez OREHOVEC, prevžitkar. Kamenče 17, star 75 let; Rajmund PRISTOVŠEK, inv. upokojenec, Tkalska 3/b, Celje, star 66 let; Franc ŠKODNIK, kmet, Družmirje 33, star 88 let; Franc TEVŽ, kmet, Bočna 22, star 72 let; Jožef OPERČAN, star. upokojenec, Dobrišča vas 3/a, star 65 let; Frančišek GORŠEK, prevžitkarica, Ravne 112, star 79 let.

HPH VELENJE
Podjetje za hidrogradnje, gradnjo prometnih objektov in hortikulturo Velenje

Komisija za delovna razmerja

OBJAVLJA

prosta dela in naloge

- **VEČ KV ZIDARJEV**
- **VEČ KV TESARJEV**
- **VEČ BETONERCEV**

Za opravljanje zahtevnejših del pri izvajanju programa nizkih gradenj na področjih sektorjev Titovo Velenje in Ravne na Koroškem.

Po dogovoru možnost zaposlitve tudi v tujini.

Po opravljenem razgovoru v kadrovskem sektorju ter o sklepu komisije za delovna razmerja o eventualni zaposlitvi, bodo kandidati obveščeni pisno, v zakonitem roku.

Prošnje naslovite, oz. se osebno zglasite na naslov. HPH Velenje, Trebuška 19, 63320 Titovo Velenje.

gorenje tgo

Tovarna gospodinjske opreme, n. sol., o., Titovo Velenje
Komisija za delovna razmerja DSSS, n. sol. o., Titovo Velenje

OGLAŠA

prosta dela in naloge

SAMOSTOJNI TEHNOLOG PROJEKTANT

v sektorju programa notranje opreme

Poleg splošnih, z zakonom določenih pogojev, morajo kandidati izpolnjevati še naslednje pogoje:
— dipl. ing. kemije
— najmanj 3 leta delovnih izkušenj
— poskusno delo v trajanju 75 delovnih dni

Kandidati naj pošljejo pisne prijave z dokazili o izobrazbi in delovnih izkušnjah v 15 dneh po objavi oglasa na naslov: GORENJE TGO, Kadrovski sektor, 63320 Titovo Velenje.

O izbiri bodo kandidati obveščeni v 30 dneh po poteku roka za prijavo.

VZGOJNO VARSTVENI ZAVOD ŠOŠTANJ
Komisija za medsebojna delovna razmerja

RAZPISUJE

dela in opravila

HIŠNIKA

za občasna dela (10 ur na teden).

Prijave sprejemamo do 31. 3. 1982 na naslov: Komisija za medsebojna delovna razmerja VVZ Šoštanj, Koroška 13.

SAMOUPRAVNA INTERESNA SKUPNOST ZA VARSTVO PRED POŽAROM OBČINE VELENJE
Delovna skupnost strokovne službe

Na podlagi 31. člena statuta Samoupravne interesne skupnosti za varstvo pred požarom občine Velenje in na podlagi 50. člena o odgovornostih samoupravne interesne skupnosti za varstvo pred požarom in delovno skupnostjo strokovne službe SIS za varstvo pred požarom

RAZPISUJEMO

prosta dela in naloge

VODENJE DELOVNE SKUPNOSTI

Pogoji:
— da ima najmanj srednjo izobrazbo
— da ima najmanj 5 let delovnih izkušenj na podobnih delih in nalogah
— da ima čin gasilskega častnika

Vloge z opisom dosedanjega dela in dokazila o izpolnjevanju razpisnih pogojev je potrebno poslati v 15 dneh po objavi razpisa na naslov: SIS za varstvo pred požarom, delovna skupnost strokovne službe občine Velenje, Titovo Velenje, Celjska 89, s pripisom „za razpisno komisijo".

Kandidate bomo obvestili o izbiri v 30 dneh po preteku razpisa.

Mali oglasi

PRODAM avto prikolico. Rafko Drev, Topolšica 14, tel. 891-124.

PRODAM stanovanjsko hišo s 400 kv. m koristne površine, možno opravljanje obrtne dejavnosti ter okoli 2000 kv. m urejenega zemljišča z vrtom, urejenim parkiriščem in sadovnjakom. Ogled mogoč vsak dan, razen torka, od 15. do 19. ure. Ivan in Milica Halec, Kavče 23/a — gostilna, Titovo Velenje.

ZAPOSLITEV dobi kozmetičarka v Kozmetičnem salonu Celjska 39.

PRODAM še nerabljeno peč Feroterm in bojler za centralno ogrevanje. Bestijanič, Paka 73, Titovo Velenje.

PRODAM jadrnico za 4 osebe, dolžine 405 cm, z vso opremo, prikolico in motorjem 4 KS. Informacije na 850-030, int. 419 dopoldan.

PRODAM karambolirano Zastavo 101 C, letnik 1979, prevoženih 28000 km. Stane Dermol, Lokovica 35, Šoštanj.

FANT, 28 let, dobro situiran želi spoznati žensko za intimna srečanja. Cenjene ponudbe pošljite pod šifro „pomlad prihaja".

OBNAVLJAMO vse vrste zavornih oblog za osebna vozila, kombije, traktorje, kmetijske in industrijske stroje. Avtoservis Jakopec, Kosovelova 16, Selo, Titovo Velenje.

PRODAM osebni avto fiat 132, 2000, letnik november 1978, registriran do februarja 1983. Informacije po telefonu 852-683 od 19. ure dalje.

Vrtnice čajevke, mnogocvetnice, vzpenjalke različnih vrst, lahko dobite pri Jožici Gril, Laze 30, Šentilj, Titovo Velenje.

Gibanje prebivalstva

MATIČNI URAD TITOVO VELENJE

POROKI:
Vitomir SIMIĆ, roj. 1955, rudar iz Titovega Velenja in Drena BOŽČIĆ, roj. 1961, delavka iz Titovega Velenja; Vladimir PEČEČNIK, roj. 1951, operater iz Bevč in Rozina RAMŠAK, roj. 1960, sestavljalka iz Bevč

SMRTI:
Jasim KARTAREVIĆ, kmetovalec iz Bosanskih Novi, star 56 let.

Kino

REDNI KINO VELENJE
Petek, 19. 3., ob 18. in 20. uri: MESTNI KAVBOJ — ameriški glasbeni. V gl. vl.: John Travolta
Sobota, 20. 3. ob 16. uri: BRUCE LEE — SUPER ZVEZDA. hongkonški. V gl. vl.: Bruce Lee
Sobota in nedelja, 20., 21. 3. ob 18. in 20. uri: BRUCE LEE — SUPER ZVEZDA — hongkonški
Nedelja, 21. 3., ob 16. uri: OTROŠKA MATINEJA — NORE DIRKE TOMA IN JERRYJA — ameriška risanka.
Ponedeljek, torek, 22., 23. 3. ob 18. in 20. uri: MAZURKA V POSTELJI — danska komedija. V gl. vl.: Ole Soltoft.
Četrtek, 25. 3. ob 18. in 20. uri: SODOMA IN GOMORRA — ameriški zgodovinski spektakl. V gl. vl.: Steward Granger.
Petek, 26. 3. ob 10. uri: HOTEL DRAKULA — nemška grozljivka. V gl. vl.: Jean Garko.

KINO DOM KULTURE VELENJE
Nedelja, 21. 3. — ob 10. uri OTROŠKA MATINEJA: NORE DIRKE TOMA IN JERRYJA — ameriška risanka.
Ponedeljek, 22. 3. ob 20. uri: SODOMA IN GOMORRA — ameriški zgodovinski spektakl.
Četrtek, 25. 3. ob 20. uri: MAZURKA V POSTELJI — danska komedija

KINO ŠOŠTANJ
Sobota, 20. 3. ob 15.30 uri: OTROŠKA MATINEJA — NORE DIRKE TOMA IN JERRYJA — ameriška risanka.
Sobota, 20. 3. ob 19.30: MESTNI KAVBOJ — ameriški glasbeni.
Nedelja, 21. 3. ob 17.30 in 19.30: BALTIMORSKA KROGLA — ameriška kriminalka. V gl. vl.: James Cuburn.
Ponedeljek, 22. 3. ob 19.30: BRUCE LEE — SUPER ZVEZDA — hongkonški.
Sreda, 24. 3. ob 19.30: FURIE — ameriški špijonski — grozljivka.

KINO ŠMARTNO OB PAKI
Petek, 19. 3. ob 19. uri: BALTIMORSKA KROGLA — ameriška kriminalka.
Nedelja, 20. 3. ob 13.30: NORE DIRKE TOMA IN JERRYJA — ameriška risanka.
Torek, 23. 3. ob 19.30: BRUCE LEE — SUPER ZVEZDA — hongkonški.
Petek, 26. 3. ob 19. uri: FURIE — ameriški špijonski — grozljivka.

GORENJE TGO
TOZD Avtopark
Celjska 5 a
63320 TITOVO VELENJE **RAZPISUJE**
po sklepu DS TOZD Avtopark z dne 25. 12. 1981 in 15. 3. 1982 JAVNO DRAŽBO
za prodajo sledečih vozil, viličarjev in opreme:
- osebni avto VW GOLF J, leto izdelave 1978, v izklicni vrednosti 109.000,00 din
- osebni avto VW GOLF J, leto izdelave 1978, v izklicni vrednosti 118.000,00 din
- osebni avto VW GOLF J, leto izdelave 1978, v izklicni vrednosti 137.000,00 din
- osebni avto VW GOLF J, leto izdelave 1978, v izklicni vrednosti 121.000,00 din
- osebni avto MERCEDES, leto izdelave 1970, v izklicni vrednosti 175.000,00 din
- avto serviser IMV R-4, leto izdelave 1981, v izklicni vrednosti 38.000,00 din
- viličar INDOS diesel 1,5 t, leto izdelave 1966, v izklicni vrednosti 98.000,00 din
- viličar INDOS diesel 1,5 t, leto izdelave 1966, v izklicni vrednosti 91.000,00 din
- stroj za gretje vode STAHLFIX 500, leto izdelave 1973, v izklicni vrednosti 6.100,00 din — v neizpravnem stanju.

1. Vsa osebna vozila in viličarji, razen vozila serviser R-4 so v voznem stanju.
2. Na dražbi sodelujejo družbeno-pravne osebe, občani, društva in druge civilno pravne osebe, ki položijo akontacijo v višini 10 odstotkov izklicne vrednosti, eno uro pred dražbo.
3. Rok za sklenitev pogodbe je 15 dni po izvedbi dražbe oziroma plačilo se mora izvršiti najkasneje v 15 dneh po izvedbi dražbe na žiro račun 52800-601-21714.
4. Vozila in opremo si je mogoče ogledati uro pred dražbo v prostorih mehanične delavnice TOZD Avtopark.
5. Dražba bo dne 10. 4. 1982 ob 8. uri v prostorih mehanične delavnice TOZD Avtopark.

Vse informacije v zvezi dražbe lahko dobite po telefonu (063) 850-030, interna 940.

Ob smrti naše drage sestre in tete

Pepce Mazej

se iskreno zahvaljujemo sorodnikom, sosedom in prijateljem, ki so nam izrazili sožalje, darovali cvetje in jo pospremili na zadnji poti.
Zahvaljujemo se osebju doma za varstvo odraslih Titovo Velenje, katero ji je bilo v veliko pomoč, zdravnikom ter duhovniku za poslovilni govor in pogrebni obred.

Žalujoči: sestra, brat in vsi njeni

V SPOMIN

Alojzije Drev

iz Lokovice pri Šoštanju

15. marca 1982 je minilo leto dni, odkar te je zahrbtna bolezen iztrgala iz naše sredine. Draga mama, naš dom je brez tebe tih in prazen. Vsem, ki se je spominjate, ji prinašate cvetje in prižigate svečke na njen prerani grob iskrena hvala.

Žalujoči: mož Stanko, hči Marjana z družino, Jožica z Melito in Ireno ter ostalo sorodstvo

ZAHVALA

8. marca je v 80 letu starosti tiho, za večno zastalo srce dragega očeta, plemenitega lovca in dolgoletnega čebelarja

Franca Gorška

posestnika z Raven pri Soštanju

Iskreno se zahvaljujemo vsem, ki so darovali cvetje in ga pospremili v tako velikem številu na zadnji poti; posebej pa še sosedom za nesebično pomoč, lovcem, čebelarjem, pevcem, govornikom in duhovnikom za opravljen obred.

Žalujoči: otroci sinovi Jože, Franc, Tonček in Gregor z družinami, Ivan ter hčerki Marija in Štefka z družino.

Tudi na cestah velenjske občine je še vedno preveč prometnih nesreč, katerim botrujejo hitra, neprevidna, včasih tudi junaška vožnja voznikov. Za takšno vožnjo pa je še zlasti nevarno, ko dežuje in so ceste mokre ter s tem spolzke.

Tudi prejšnji četrtek so se na mestnih cestah zgodile kar tri prometne nesreče, ki so se na srečo končale brez človeških žrtev, materialna škoda na vozilih pa je bila kar precejšnja. »Zanimiv« posnetek, ki bi moral biti v svarilo vsem, smo napravili na Kidričevi cesti ter na Cesti proti jezeru.

Kot smo zvedeli je voznik avtomobila znamke BMW vozil v smeri od velenjske kinodvorane proti središču mesta. Odločil se je za prehitevanje avtobusa, cesta je bila spolzka, tudi hitrost verjetno prevelika in zaneslo ga je na pločnik, od tam v park (glej puščico), kjer je močno udaril v brezo, polomil nekaj grmičevja, kos mu je bila šele obcestna svetilka. Voznik stoenke (tretji posnetek) se verjetno ni prizkušal v slalomski vožnji med drevesi, ampak ga je ustavilo že prvo drevo.

(vos)

Delavske športne igre

Prvenstvo v veleslalomu

Preteklo soboto je bilo na Golteh občinsko sindikalno tekmovanje v veleslalomu.

Tekmovanje je ves čas motilo slabo vreme, saj je snežilo, občasno pa je pihal tudi močan veter. Sicer pa je izvajalec Smučarska šola Golte dobro pripravil obe progi.

Ugotoviti moramo, da je prišlo na start mnogo manj tekmovalcev, kot se jih je prijavilo. Skupno je nastopilo 98 moških in 47 žensk od prijavljenih 122 moških in 75 žensk.

Rezultati: Moški od 35 do 45 let: 1. Jože Silovšek Era), 58,68, 2. Janez Dolanc, 59,89, 3. Anton Hojnik (oba TEŠ) 1:00,10, 4. Teobald Zorko, 1:01,20, 5. Branko Blagotinšek (oba Gorenje II), 1:01,01; *moški od 25 do 35 let:* 1. Anton Ravnjak (Gorenje I), 58,89, 2. Beno Zager (Gorenje II), 59,92, 3. Franci Tajnik, (Vegrad), 1:00,45, 4. Franc Zakeršnik (TEŠ), 1:00,80, 5. Drago Tamše (REK — Plastika), 1:01,22; *moški do 25 let:* 1. Mira Adrinek (Gorenje I), 57,46, 2. Anton Hojan (Vegrad), 1:00,98, 3. Marko Rošer (RLV I), 1:01,72, 4. Drago Rošer (RLV II), 1:01,75, 5. Tine Blagotinšek (Vekos), 1:02,12; *moški ekipno:* 1. Gorenje II, 2. Vegrad, 3. TEŠ, RLV I, 5. RLV II, 6. ESO, 7. Nama.

Ženske nad 35 let: 1. Jožica Mandič (Vegrad,) 55,41, 2. Zala Cesar, (Zdravstveni center), 58,28, 3. Anica Rozman, (Era), 59,37, 4. Marija Melanšek (Ljubljanska banka), 1:00,90, 5. Marta Jelen (Projektivni biro) 1:04,53; *ženske od 25 do 35 let:* Vitka Hernaus (Gorenje I), 55,33, 2. Sila Silovšek (Ljubljanska banka), 58,08, 3. Zdenka Gril (Era), 58,52, 4. Ana Oven, (Gorenje II) 1:00,38, 5. Silva Ravnjak, (TEP), 1:03,01; ženske do 25 let: 1. Franja Knez (Gorenje I), 51,04, Majda Sinko, (Vegrad), 54,25, 3. Suzana Špegel, (Gorenje II), 56,39, 4. Karmen Bajec (Gorenje I), 56,65, 5. Mihaela Močenik (Vegrad), 59,25; *ženske ekipno:* 1. Gorenje I, 2. Vegrad, 3. Era, 4. VVZ.

Moški nad 45 let: 1. Ferdo Tamše (TEŠ), 51,00, 2. Anton Miklavžina (ESO), 62,13, 3. Ladislav Detela, RLV I, 52,62, 4. Marjan Mljač (Vegrad), 52,62, 5. Bojan Glavač (Gimnazija), 53,27.

Judo

Dober nastop

Mednarodnega turnirja v judo v Budimpešti na Madžarskem se je udeležil edini slovenski predstavnik Jože Krajnc, član judo kluba iz Titovega Velenja.

Letos se je turnirja udeležilo 25 držav, Jože Kranjc pa se je uvrstil najbolje od jugoslovanskih tekmovalcev na odlično drugo mesto. Uspeh je velika spodbuda za vse ostale člane kluba in tudi dokaz kvalitetnega dela judo kluba iz Titovega Velenja.

Premagali Branik

V Mariboru se je pretekli teden začelo ekipno slovensko prvenstvo v judu. V 1. kolu je ekipa Titovega Velenja premagala močno ekipo mariborskega Branika z rezultatom 4:3.

Za ekipo so uspešno nastopili Krajnc, Zgonjanin, Meh in Petrovič. Dobro so se borili še Ovčjak, Statnar in Zupanc. V naslednjem kolu pa jih čaka še težje srečanje z Impolom iz Murske Sobote.

Zdenko Slatnar

Nogomet

Borbenost ni bila dovolj

V drugem kolu spomladanskega dela prvenstva (na prvo tekmo v Brčko niso potovali, ker niso imeli denarja) so nogometaši Rudarja igrali na igrišču ob jezeru 1:1 (0:0) z Jedinstvom iz Bihača. Postava je bila v primerjavi z jesensko nekoliko spremenjena, saj so iz kluba odšli vratar Stojanovič in igralca Djurič ter Raukovič, namesto njih pa je trener v moštvo postavil mlade Rudarjeve igralce Cvetkoviča, Selimbašiča, Jalušiča ter Zirduma, ki pa je nekaj srečanj že odigral v jesenskem delu. Na klopi za rezerve so bili še Kljajič, Tolazzi, Jelen, Novak in Kodre.

Igrišče je bilo zelo težko za igro, saj je bilo blatno, poleg tega je vso tekmo pihal močan veter, ki je prav tako vplival na visoko streljane žoge, zlasti vratarjev. Ne glede na takšne razmere pa so domači igralci pokazali zelo veliko požrtvovalnost, priigrali so si kopico priložnosti za zadetek, vendar napadalci niso imeli spreče pri strelih. Nasprotnikovo mrežo so zatresli le enkrat, pa še to z bele točke.

Poprečno ekipo Jedinstva iz Bihača, ki se še prav tako ni rešila skrbi glede izpada, so nekajkrat povsem nadigrali in stisnili pred njihova vrata, vendar Naradža, Omladič, Zirduman Kolenc in drugi niso in niso mogli premagati dobrega vratarja gostov. Zlasti Narandža in Omladič sta imela zelo veliko zrelih priložnosti za zadetek, toda njuni streli so bili netočni, nekateri pa so končali v rokah gostujočega vratarja, ki se je nekajkrat nadvse izkazal. Sodnik Miloševič iz Rovinja se je tokrat prvič predstavil velenjskim gledalcem. S svojim počasnim gibanjem po igrišču in sploh sojenjem je dokazal (vsaj tokrat), da ni najbolje pripravljen za vodenje tekem v drugi ligi. Največjo napako je storil dobrih deset minut pred koncem prvega polčasa, ko je gostujuči branilec približno sedem metrov pred svojim golom od zadaj podrl Omladiča, vendar je sodnikova piščalka ostala nema. Igralci so dolgo protestirali, pričakovati je bilo, da bo sodnik potegnil kakšen karton, na srečo Velenjčanov je tudi v tem primeru pokazal svojo neodločnost. Seveda odločitve ni spremenil.

V deseti minuti nadaljevanja pa je brez razmišljanja pokazal na najstrožjo kazen. Tudi v tej minuti je bil v prodoru Omladič, spet ga je nasprotnikov igralec oviral od zadaj in Omladič je padel. Ta prekršek oziroma Omladičev padec je sodnik ocenil za enajstmetrovko, čeprav še zdaleč ni bil tako očiten kot v 33. minuti. Kolenc je brez težav premagal vratarja in Rudar je povedel. Po vodstvu so Velenjčani še nekajkrat napdli zelo nevarno, vendar niti s treh, štirih metrov (Narandža) niso mogli spraviti žoge v mrežo.

Počasi jim je začela pojenjati sapa zaradi velike borbenosti od vsega začetka, začeli so se umikati v obrambo in slabih deset minut pred koncem so gostje nepričakovano izenačili. Moči in sreče za zmago ni bilo več in igralci Rudarja so se morali po veliki terenski premoči torej zadovoljiti le z eno točko.

Če ocenimo igro Cvetkoviča, Selimbašiča, Jalušiča pa tudi Zirduma moramo reči, da so opravičili trenerjevo zaupanje. Škoda je le, da vsaj v zadnjih petnajstih minutah trener ni dal prilike še komu s klopi, glede na to, da so bili nekateri igralci zaradi težkega igrišča že zelo utrujeni.

V nedeljo gostuje Rudar v Zrenjaninu.

(sv)

Startali s točko

»Spričo vseh okoliščin na tem srečanju smo z neodločenim izidom na gostovanju v Kopru vsekakor zadovoljni, saj je točka v gosteh vselej ugoden rezultat. Poleg tega so nas domačini pričakali z zelo ostro, čestokrat pregrobo igro.« je prvo srečanje spomladanskega dela prvenstva v slovenski nogometni ligi na kratko ocenil kapetan ekipe Šmartnega Bojan Prašnikar. Šmarčani so v Kopru igrali z domačini neodločeno 1:1 (1:0) in z 20 točkami ostajajo na 2. mestu prvenstvene lestvice. Kakorkoli že, z izkupičkom v uvodni spomladanski preizkušnji so vsekakor lahko zadovoljni, saj so igralci Kopra, ki jim zaradi položaja na lestvici pošteno gori pod nogami, seveda želeli iztržiti kar največ. Prve resnejše priložnosti na srečanju v Kopru so imeli nogometaši Šmartnega, vendar pa jih niso znali izkoristiti in domačini so nato prevzeli pobudo. Rezultat take igre je bil zadetek, ki so ga dosegli v 28. minuti. Sodnik Vugrinec iz Kamnika je nato spregledal šolski primer najstrožje kazni, ko so napadalca Šmartnega Kopušarja grobo zaustavili v kazenskem prostoru Kopra in zaradi nedovoljenega položaja razveljavil zadetek Prašnikarja. V drugem delu igre se je razmerje moči na igrišču nekoliko obrnilo. Igra se je večji del odvijala na polovici domačih, ki so s hitrimi protinapadi nekajkrat nevarno ogrozili vrata Šmartnega. Deset minut pred koncem tekme pa je Šmarčanom le uspelo rezultat izenačiti, ko se je močan strel Hrena odbil od rame enega domačih igralcev in obtičal v mreži.

Za Šmartno so igrali Podgoršek, Nežmah, Bajec, Žalik (Bric), Podvratnik (Jelen), Frangeš, Zvir, Hren, Kopušar, Prašnikar, Kotec (Golob).

Ekipa Šmartnega bo v nedeljo igrala na domačem igrišču s Triglavom iz Kranja, srečanje pa se bo pričelo ob 15.30. »Naši privrženci po nekajmesečnem zimskem premoru gotovo že težko čakajo prvo spomladansko prvenstveno predstavo na domačih tleh, zato se jih bo ob igrišču v Šmartnem brzkone zbralo kar precejšnje število,« je o nedeljskem srečanju dejal Bojan Prašnikar. »Računamo na njihovo izdatno pomoč, kakršne smo bili deležni tudi v jesenskem delu in upam, da jih bomo razveselili z novimi točkami.«

J. K.

Košarka

Visok poraz

Igralci šoštanjske Elektre so tudi v 15. kolu v Slovenski košarkarski ligi razočarali s svojo igro. Gostovali so v Slovenskih Konjicah in srečanje z domačim Cometom izgubili kar s 37 koši razlike. Rezultat srečanja je bil 107:72 (48:33). To je bil že deveti poraz Šoštanjčanov v letošnjem prvenstvu. V igri Elektre se pozna, da nima pravega trenerja in da igralci verjetno ne trenirajo najbolje. Morali pa bodo na tekmah pokazati tudi večjo borbenost. Priložnost za to bodo imeli že v soboto, ko se bodo v telovadnici solidarnosti v Šoštanju sestali s Fructalom iz Ajdovščine, ki je z dvema točkama seveda krepko zadnji.

Streljanje

Tretje mesto mladinkam

Na državnem prvenstvu v streljanju marnarodni program v Nišu so velenjske mladinke osvojile bronasto medaljo v streljanju v pištolo. Nastreljale so 897 krogov, za ekipo pa so nastopile: Mojca Močilnik 332, Darja Orlačnik 309 in Saška Bola 256 krogov. Med posameznicami je Močilnikova zasedla četrto mesto. Člani so nastopili v streljanju s pištolo in s 2193 krogi osvojili peto mesto. Pri Velenjčanih se je najbolje izkazal Alojz Trstenjak s 560 krogi, Vinko Trinkaus 559, Hinko Bola 547. Pri mladinkah je bila v streljanju s puško Darinka Orlačnik sedma. Nastreljala je 366 krogov.

Šoštanj : Borac

V Rdeči dvorani v Titovem Velenju bo popoldne zanimivo prijateljsko srečanje med rokometaši Šoštanja in banjaluškim Borcem. Gostje bodo nastopili v najmočnejši postavi z reprezentanti Elezovičem Štrbcem in Beričem, ki so igrali tudi na svetovnem prvenstvu v Zvezni republiki Nemčiji, na katerem je Jugoslovanska reprezentanca osvojila srebrno medeljao. Tekma se bo začela ob 16.30.

VESELI VLAK
ZNOVA IZLET V MEDULIN
3. in 4. aprila

Zaradi velikega zanimanja za prvi izlet z VESELIM VLAKOM v Medulin, bo TTG Celje ponovil izlet v ta idilični obmorski kraj 3. in 4. aprila. Program bo nespremenjen. Vlak bo odpeljal iz Titovega Velenja ob 6.20 z vmesnim postankom ob Šmartnem ob Paki ob 6.25.
Druge podrobnosti o tem izletu lahko dobite v uredništvu Našega časa v Titovem Velenju ali v TTG Celje.

Cena izleta iz Titovega Velenja in Šmartnega ob Paki 1.670 din (s kuponom 1.470 din)

KUPON ZA IZLET TTG, NAŠ ČAS IN ARENA TURIST

Prijavljam se za izlet v Medulin 3. in 4. aprila 1982

Ime in priimek .....

Naslov .....

Kupon je vreden 200 din

Prijave sprejemata uredništvo Našega časa, Foitova 10, Titovo Velenje in Turistična poslovalnica TTG Celje, tel. 23-448.

Letni občni zbor fotokluba

Slab odziv mentorjev

Člani foto kluba Velenje so imeli prejšnji teden letni občni zbor, na katerem so ocenili dosedanje delo ter sprejeli naloge, ki jih bodo uresničili v letošnjem letu.

Ko so ocenjevali prehojeno pot od ustanovitve kluba pred tremi leti, so menili, da so začetki še kar vzpodbudni, čeprav ne tako kot bi si želeli in kot so načrtovali. Vendar pa so uspeli z razstavami, predvsem v galeriji Mesnica vzbuditi zanimanje med občani. Sedaj bo to začetno ustvarjalnost potrebno popestriti in razširiti.

Ena od največjih težav je gotovo zagotovitev potrebnih sredstev, ki jih za uspešno delo potrebuje tak klub, saj izdelava dobrih fotografij, ki bi se lahko uvrstile na večje razstave zahteva obilo denarja. To pa marsikaterega amaterja, ki mora globoko seči v svoj žep, odvrne od nadaljnjega dela.

Druga, kljub dosedanjim naporom nepremagljiva težava je sodelovanje z mentorji foto krožkov na osnovnih šolah. Čeprav se ti ne morejo pohvaliti z zadovoljivim znanjem s področja fotografije pa vendar ne vidijo nujnost povezovanja in pridobivanja novih izkušenj, ki bi si jih lahko pridobili v foto klubu. Zato je bil v prazno organiziran tudi sobotni seminar za mentorje, ki ga je ob pomoči Foto zveze Slovenije pripravil foto klub Velenje in na katerem je predaval priznani mednarodni mojster fotografije in profesor na šoli za oblikovanje Oskar Dolenc. Seminarja se je udeležil le mentor s šole XIV. divizije, kar prav gotovo kaže tudi na to, da je mentorjem največkrat pomembno le, kako zagotoviti potrebne ure, ne pa kaj bodo učencem ob tem tudi nudili.

Čeprav je delo mentorjev na šolah pogosto oteženo zaradi številnih objektivnih razlogov, pa bi morali odločneje spregovoriti tudi o subjektivnih slabostih, saj je tako kot pri foto krožkih tudi pri številnih drugih izvenšolskih dejavnostih.

Člani foto kluba so na svojem letnem občnem zboru ob tem menili, da bo potrebno poiskati drugačne poti sodelovanja med klubom in mentorji ter člani foto krožkov. Zato so imenovali posebno komisijo, ki bo v najkrajšem času pripravila program dela. Imenovali so tudi nekaj drugih komisij, ki bodo poskrbele za uspešnejše delo kluba in njegovo večjo uveljavitev v dolini in širše.

Kritično so ocenili sodelovanje z mentorji