ISSN 0351-6407

Kadar je sušca že zeleno, redko je leto plemeno.

VESTNIK

POMURJE 2007

Vreme

Sprva bo delno jasno, nato pa pretežno oblačno.

Murska Sobota, 1. marec 2007, leto LIX, št. 9, odgovorni urednik Janez Votek, cena 1,29 evra (310 sit)

Foto: V. P.

Pripoved Mojce Kolman, laiške misijonarke

Disko pod drevesom in milim nebom

Ko kaj potrebuješ, greš v gozd ...

STR. 10

STR. 2 – Centralistični študij zdravnikov specializantov

Siromaši regijo in preliva javni denar

Pomanjkanje zdravnikov že ogroža zdravstveno varstvo ljudi

STR. 16 – Nad petdeset se jih je zbralo in prekrižalo karte

Prišel, zmagal in odšel bogatejši

Kartanje, ena najstarejših družabnih iger, je pretekli petek še enkrat dokazala svojo popularnost

Foto: B. R.

str. 25 – Ko pri sedemnajstih prevedeš knjigo ...

Razmišljaj s svojo glavo

»Če bi se mi še kdaj ponudila podobna priložnost, bi jo zagotovo tudi izkoristil«

Foto: V. P.

Foto: N. J.

STR. 27

Ljutomerska policista obsojena zlorabe položaja

Policisti lomijo rebra

Foto: N. J.

STR. 12

Iz tabora NK Nafta

Ne skrivajo visokih ciljev

Nepreslišano

Pomurka in Pomurec meseca januarja

Poslušalci Murskega vala in bralci Vestnika ste odločili, da je Pomurka meseca januarja – z 230 zbranimi glasovi – **Daniela Krempl, direktorica gornjeradgonske družbe Reflex.** Pomurec meseca januarja pa je postal **Anton Tonček Kos, človek, ki kljub slepoti vidi ljudi in svet okrog sebe bolj kot mnogi,** ki imajo najbolj zdrave oči. Prejel je prejel 301 glas.

Predloge za februarski izbor najdete na strani 12.

Izpolnite in pošljite objavljeno glasovnico ali glasujte z SMS sporočili do 9. marca, na številko 051 693 693.

Foto: N. J.

str. 17-24

AVTOMOBILI

Razstave zloščene pločevine
Eden najpomembnejših Hondinih modelov - Honda Civic
Veliko priznanje pomurski Avtohiši Kolmanič & Doki
Kako se voziti poceni?
Splača se vedeti
Evropski avto leta 2007 je Ford S-MAX
Alternativa je vedno dobrodošla
Storitve v Avtocentru Lepoša
V avto trgovini GMT
Odslej Fiat Bravo
Peugeot 207 CC – dvojni užitek že v aprilu
Kaj lahko DEKRA stori za vas v zvezi z avtomobilizmom?
Hyundai Santa Fe, Getz, Sonata
Nov Nissanov adut Qashqai

NAROČNIK

HPV, rak maternič-nega vratu in cepljenje

HPV, Humani Papiloma Virus, je skupina virusov, ki prizadene kožo in sluznice človeka in živali. Poznamo približno 250 genotipov (različne tipe virusov), od katerih je 91 dokončno opredeljenih. Sluznico rodil in spolovil lahko okuži 42 genotipov, ki jih delimo v visoko in nizkorizične. V skupini visokorizičnih je 15 genotipov, ki so tesno povezani z nastankom raka, 12 genotipov pa povzroča genitalne bradavice. Okužbe s HPV ne spremljajo nobeni značilni simptomi, zato je ni mogoče prepoznati. HPV se prenaša s kože na kožo in ne s telesnimi izločki. Najlažje se prenašajo pri spolnih odnosih.

Približno 75 % žensk se v svojem življenju okuži z enim ali več spolno prenosljivimi virusi. Večina teh infekcij v nekaj mesecih spontano izgine, saj je imunski sistem sam opravil z virusom in ga spravil iz telesa. Približno 5 % deklet ostane trajno okuženih in samo ta skupina pomeni tveganje za razvoj raka na maternicnem vratu. Pri njih v devetih do petnajstih letih nastanejo določeni pogoji, ki lahko vodijo v razvoj rakavih celic.

Večje tveganje za okužbo s HPV je v primeru zgodnjih spolnih odnosov (pod 15 let), večjem številu spolnih partnerjev in kadar kadimo – kemične sestavine v cigaretah poškodujejo celice maternicnega vratu in tako so celice ranljivejše in dovzetnejše za poškodbe, ki jih povzroča HPV.

Od septembra 2006 je Evropska agencija za zdravila dovolila uporabo štirivalentnega cepiva tudi v Evropi in je od januarja 2007 dostopno tudi v Sloveniji. Cepivo ščiti pred štirimi genotipi HPV: 6, 11, 16 in 18. Genotipa 6 in 11 v 96 % povzročata genitalne brudavice in tako lahko s cepljenjem skoraj 100 % preprečimo nastanek bradavic. Genotipa 16 in 18 povzročata približno 70 % primerov raka maternicnega vratu. Povzročata tudi predrakave spremembe hude stopnje na maternicnem vratu, nožnici, zunanjem spolovilu, zadnjici in odprtini in penisu. Kombinirano, štirivalentno cepivo torej preprečuje v 70 % nastanek hudih predrakavih sprememb in raka, hkrati pa preprečuje v približno 96 % tudi nastanek genitalnih bradavic.

Cepivo ne vsebuje delcev virusa, ampak je prazna beljakovina, ki posnema delovanje virusa, telo ga prepozna kot virus in odreagira s tvorbo protiteles. Tvorba protiteles je zelo visoka, poveča se za približno 1000-krat (za primerjavo: po cepljenju proti gripi naraste približno za 10-krat) in zelo počasi pada. Matematicni izračun je pokazal, da bi ob takem padanju zuščita lahko trajala skoraj 30 let. Cepivo je preizkušeno pri dekletih v starosti od 9 do 26 let in je zato starostno skupino tudi priporočeno. Raziskave o učinkovitosti cepiva do 50 leta starosti še potekajo, vendar ni razloga, da bi bilo manj učinkovito kot v skupini do 26 let.

Prve rezultáte cepljenja lahko pričakujemo najprej v obliki redkejšega pojavljanja genitalnih bradavic. Po petih letih naj bi se zmanjšalo število hujših predrakavih sprememb maternicnega vratu in po desetih letih bi se zmanjšalo tudi število raka maternicnega vratu. Na vsak način bo ta uspeh pogojen s številom cepljenih deklet. Cepljenje se opravi s tremi odmerki cepiva. Po prvem cepljenju sledi drugo čez dva meseca in tretje štiri mesece po drugem. Strošek celotnega cepljenja je približno 350 evrov. V nekaterih občinah so se že odločili, da bodo dekletom v devetih razredih osnovne šole plačali cepljenje. Pred cepljenjem ni potrebno testiranje na okuženost s HPV. Še vedno pa so nujni ginekološki pregledi in odvzem brisa na raka maternicnega vratu. Menim, da je cepljenje varno in zelo uspešno, zato sem prve korake k organiziranju cepljenja že storila in že zbiramo naročila deklet, ki so se zanj odločila. Cepivo imamo, sedaj je odvisno samo od nas, da cepljenje organiziramo, in od deklet, da se zanj odločijo.

Dr. Silvestra Krajnc Bezjak, spec. ginekologije in porodništva

Centralistični študij zdravnikov specializantov

Siromaši regijo in preliva javni denar

Pomanjkanje zdravnikov že ogroža zdravstveno varstvo ljudi

Pomanjkanje zdravnikov v pomurski regiji je zelo velik problem, poglablja pa ga tudi veljavni sistem specialističnega študija zdravnikov. Ta je centralistično naravnan, z večletnim delom specializantov v Ljubljani, kjer morajo opravljati pretežni del specializacije, pa se v center preliva tudi javni denar. Pred štirimi leti je prevdnjem obisku vodstva Zbornice v Pomurju na dnevni red postavil tudi ta pereči problem.

Zdravniška zbornica Slovenije ima pooblastilo za razporejanje in organiziranje specialističnega študija v državi, ki se financira iz skupnega proračuna, prej pa je bilo to prepuščeno javnim zdravstvenim zavodom. Novost je tudi podaljšanje študija za vezela razpisovanje študija Zdravniška zbornica Slovenije, zato je predsednik regijskega odbora Zbornice za Pomurje Vojko Berce, dr. med., spec. pediater, zaposlen na otroškem oddelku murskosoboške bolnišnice, ob začino specialnosti na šest let, ob tem pa se je podaljšal tudi čas dela, ki ga mora specializant opraviti v centru oziroma na kliniki. »To pomeni, da smo imeli na našem oddelku kar nekaj specializantov, vendar nobeden ni delal pri nas. Doma je lahko opravil kvečjemu dobrih pet mesecev,« je povedal Vojko Berce. Zdravniki specializanti torej v domači bolnišnici delajo kvečjemu petino študijskega časa, prej pa so lahko delali vsaj polovico. Zato so pomurski zdravniki ob podpori bolnišničnega vodstva začeli aktivnosti, da bi spremenili tak sistem. »Mi smo mnenja, da moramo usposobiti specializanta za vse tisto, kar ga čaka, ko se bo vrnil. Če ga tega ne naučimo, potem slabo delamo, a nam doslej tega ni še nihče povedal,« je povedal Vojko Berce.

Pomanjkanje zdravnikov v regiji, ki je predvsem posledica centralističnega sistema specialističnega študija, je tako veliko, da že ogroža zdravstveni sistem in zdravstveno varstvo ljudi. Zdravniki namreč že ugotavljajo, tako Vojko Berce, da ne morejo več dobro delati.

»Že dve leti si regijski odbor Zdravniške zbornice za Pomurje in naša bolnišnica prizadevata, da bi spremenili sistem specialističnega študija zdravnikov, vendar nismo dosegli nič. Pisali smo ministru, predsedniku zbornice in predsedniku zdravniškega društva, pa se le vrtimo v krogu. Podajajo si nas in odgovornost prelagajo drug na drugega.«

Regijski odbor Zdravniške zbornice za Pomurje in Splošna bolnišnica Murska Sobota sta naslovila junija prošnjo na Zdravniško zbornico Slovenije oziroma na pristojno komisijo za povečanje študijske obveznosti specializantov v domači bolnišnici, vendar doslej še niso dobili nobenega odgovora. Kot so jim pojasnili sedaj, se komisija sploh še ni sestala. »Ob tem pa valijo krivdo drug na drugega, zbornica na zdravniško društvo, to na ministrstvo za zdravje, to spet omenja kliniko. In tega kroga nikakor ne moremo prebiti,« je povedal sogovornik.

Če ima Pomurje blizu 120 tisoč prebivalcev, bi po evropskim povprečju tu moralo delati okoli 400 zdravnikov, po slovenskem pa 250, toda v regiji jih je aktivnih blizu 180. Pomurje je po številu zdravnikov najbolj siromašna regija, zaradi pomanjkanja mladih zdravnikov pa zelo slabo kaže tudi v prihodnje.

Centralistično naravnan sistem pa ima za regijo še to slabost, da mladi po končanem študiju ostanejo in se v centru tudi prijavilo na specializacijo, saj zakaj bi za šest mesecev prihajali domov, potem pa se spet več let vračali v Ljubljano. Ko so razpisana študijska mesta za pomursko regijo ostajajo nezasedena. »Pri nas imamo najmanj prijavljenih v Sloveniji. Na primer, če je razpisanih osemnajst mest, se prijavijo štirje kandidati. In tako že leta in leta ostajajo nezasedena mesta za splošno medicino, ginekologijo, kirurgijo, interno medicino, pediatrijo ...« smo razumeli sobesednika. Zaradi velikega zanimanja za specialistični študij v centru pa se je začelo dogajati še to, da se na razpis za pomursko regijo prijavijo zdravniki od drugod, a ko pa jo po nekaj mesecih, ko sprosti prosto mesto drugje, zapustijo. To pa se dogaja, ker regija na razpis in izbiro kandidatov sploh nima nobenega vpliva.

Majda Ho

V mesecu, ko slavi naročnik svoj rojstni dan, imate možnost izbrati darilo: mali oglas v Vestniku ali čestitka na Murskem valu

Izpolnjeni kupon v mesecu, ko imate rojstni dan, predajte v naročniški službi Vestnika, Ulica arhitekta Novaka 13, Murska Sobota. Mali oglas z besedilom do 100 znakov ali radijska čestitka z eno pesmico sta brezplačna .

Ugodnost velja samo za naročnike časopisa Vestnik, ki imajo v mesecu uveljavitve kupona rojstni dan (ob predaji kupona obvezna legitimacija - dokazilo o rojstnem dnevu), na hrbtni strani pa je odtisnjen naslov naročnika. Male oglase in čestitke brez kupona zaračunavamo po ceniku in veljajo samo za fizične osebe.

KUPON □ mali oglas □ čestitka (označi)

Za mali oglas vpišite v vsako okence eno črko:

Rojstni dan NAROČNIKA v času od 1. 3. do 31. 3. 2007. Nečitljivih kuponov ne upoštevamo.

Nemški predsednik Köhler odlikoval Ferija Horvata

Za krepitev sodelovanja med državama

Ob 15. obletnici vzpostavitve diplomatskih odnosov med Slovenijo in Nemčijo so imeli v nemškem veleposlaništvu v Ljubljani mnogo razlogov za proslavljanje. Kot je na priložnostni slovesnosti, kjer so se zbrali številni ugledni gostje iz Slovenije in Nemčije, dejal Joachim Götz, veleposlanik ZR Nemčije v Sloveniji, se je v petnajstih letih med državama razvilo tesno sodelovanje, saj je Nemčija največji slovenski trgovinski partner.

Lani je blagovna menjava med državama že dosegla 6,5 milijarde evrov, k temu pa je treba prišteti še 1,3 milijarde evrov na področju storitev. Nemški turisti v Sloveniji so na drugem mestu takoj za Italijani, Nemčija pa se s svojimi vlaganji pri nas prav tako uvršča na drugo mesto takoj za Avstrijo. Rezultat dobrega gospodarskega sodelovanja v zadnjih petnajstih letih je tudi ustanovitev Nemško-slovenske trgovinske zbornice, ki je bila zaključena v začetku tega leta, ministra za gospodarstvo obeh držav pa naj bi jo slovesno odprla sredi leta.

Dobri bilateralni odnosi se odražajo tudi na drugih področjih, za kar imajo zasluge posamezniki, med katere prav gotovo sodi pomurski rojak, poslanec Državnega zbora, Franc Feri Horvat. Kot dolgoletni predsednik Nemško-slovenske skupine prijateljstva pri Državnem zboru Republike Slovenije je vzdrževal in še vzdržuje številne stike z Nemčijo, že kot minister za zunanjo trgovino v nekdanji Markovićevi jugoslovanski vladi je aktivno podpiral ponovno združitev Nemčije, med slovensko osamosvojitvijo pa je kot predsednik Gospodarske zbornice Slovenije pripisoval posebno vrednost gospodarskim odnosom med državama. Feri Horvat kot poslanec v najrazličnejših funkcijah tudi zdaj pomembno prispeva k izboljševanju pogojev za krepitev gospodarskega sodelovanja z Nemčijo, predvsem s poudarkom na vključevanju novih zveznih dežel. Poslanec Horvat je od prejšnjega tedna tudi predsednik medparlamentarnega društva za sodelovanje Državnega zbora s parlamentom nemške zvezne dežele Hessen.

Za zasluge in prispevek h krepitvi vsestranskih odnosov med Slovenijo in Nemčijo je Horst Köhler, predsednik Zvezne republike Nemčije, Ferija Horvata odlikoval z velikim redom zaslug Zvezne republike Nemčije, odlikovanje pa mu je na slovesnosti ob 15. obletnici nemškega veleposlaništva v Ljubljani izročil veleposlanik Joachim Götz.

Feri Horvat je povedal, da je zadovoljen, da so se ob tej priložnosti v Ljubljani zbrali vsi nekdanji nemški veleposlaniki v Sloveniji, s katerimi je dobro sodeloval in jim tudi razkazal Pomurje. Z nemškimi gospodarstveniki je sodeloval že takrat, ko je še vodil Radensko, z nemškimi predstavniki je veliko sodeloval tudi v Evropskem parlamentu, tovrstno sodelovanje pa ohranja in nadaljuje še danes.

Ludvik K

Veliki red zaslug Zvezne republike Nemčije, odlikovanje, s katerim ga je odlikoval nemški predsednik Horst Köhler, je Francu Feriju Horvatu izročil sedanji nemški veleposlanik v Sloveniji Joachim Götz.

Dobiva kurje oko obliko zmajevega očesa?

MOMS edina glasovala proti delitvi sredstev

Kako si razdeliti regijska sredstva, je najpomembnejše vprašanje, s katerim se ukvarjajo pomurski župani na svetu pomurske razvojne regije. Pomurski regiji je namreč namenjenih 70 milijonov evrov v letih leta 2007–2013. Pomurski župani pa se morajo odločiti, kako sredstva uporabiti in se dogovoriti, ali za delitev sredstev občinam oziroma petim subregijam vzeti kriterij števila prebivalstva ali pa indeks regijske ogroženosti (IRO). Ali če beremo med vrsticami, kakšen kriterij vzeti, da bo »moja občina« dobila največ, bolj malo pa se pri delitvi teh sredstev govori ali razmišlja o regijskih projektih.

»Drugje se bolj pogovarjajo o projektih, ki so nujno potrebni za regijo. Mi zgubljamo čas za razpravo, kako si bomo sredstva razdelili, namesto kaj nas bo dvignilo iz razvojnega dna.«

Franc Cipot, župan Moravskih Toplic, se je vprašal, kam se ta razvojna sredstva, teh 70 milijonov vežejo in ali se s projektom OKO prekrivajo ali pa gre za dva ločena projekta.

Sprejeli so sklep, da se bo polovica od teh regijskih sredstev (70 milijonov evrov) delila po številu prebivalstva, polovica pa po kriterijih IRO. S to razdelitvijo dobi subregija Goričko največji delež, in to 33 odstotkov tega proračuna ali slabih 30 milijonov, subregija Lendava 16, Goenja Radgona in Ljutomer po devet, Murska Sobota pa šest milijonov evrov. Tej delitvi je nasprotovala edino predstavnica Mestne občine Murska Sobota Sabina Gutalj, saj mestna občina po teh kriterijih dobi najmanj, in sicer slabih 9 odstotkov, medtem ko je v prejšnjem obdobju dobivala 20 odstotkov skupnih regijskih sredstev. Opozarja, da se Soboti ne priznava posebnega statusa ter da s to razdelitvijo ne bodo mogli speljati marsikaterega regijskega projekta, ki se načrtuje ali se že izvaja. »Sprašujem se, ali bodo lahko manjše občine z majhnimi proračuni porabile ta sredstva ali pa bodo ostala neizkoriščena in bodo pripadla kar subregiji Moravske Toplice."

Preden so sprejeli te kriterije, pa je bilo kar nekaj pomislekov. Lendavski župan Anton Balažek je povedal, da je imel pomisleke glede delitve sredstev, saj ni upoštevanih več kriterijev. »Vsekakor pa se morajo na vseh ravneh upoštevati enaki kriteriji, od občinske do regijske ravni.« Damjan Jaklin, župan občine Velike Polane, je bil menja, da se naj sredstva v regiji razdelijo po formuli, ki je bila uporabljena, da so sredstva iz državne ravni prišla na regijsko raven, to pa je po devetih kazalnikih. Danilo Krapec, RRA Mura, je dejal, da to ni izvedljivo, saj se dva kazalnika, BDP in število let šolanja, ne spremljata na občinski ravni ter dodal, da je odločitev o merilih za razdelitev regijskih sredstev vprašanje sveta regije.

Na vprašanje predsedujočega Sveta pomurske regije Antona Kampuša, kako pa so v drugih slovenskih regijah delili sredstva, je Krapec odgovoril: »Drugje toliko ne razmišljajo, kako bodo sredstva delili, ampak katere projekte bodo izvajali. Na Koroškem dajo polovico dobljenih sredstev za infrastrukturo, polovico pa za nova delovna mesta, podobno je v Zasavju. Drugje se bolj pogovarjajo o projektih, ki so nujno potrebni za regijo. Mi zgubljamo čas za razpravo, kako si bomo sredstva razdelili, namesto kaj nas bo dvignilo iz razvojnega dna.« K temu je Daniel Kalamar, župan Občine Grad, dodal, da ni primerjave, saj je pri nas 27 občin.

Župani so izpostavili tudi projekt OKO, o katerem sedaj več ni jasno, ali gre za občinski projekt Mestne občine, regijski ali celo državni projekt. O tem projektu premalo vemo, je menil župan Kuzme Jožef Škalič ter dodal, da se boji, da ne bi naše kurje oko dobilo podobo zmajevega očesa. Franc Cipot, župan Moravskih Toplic, se je vprašal, kam se ta razvojna sredstva, teh 70 milijonov vežejo in ali se s projektom OKO prekrivajo ali pa gre za dva ločena projekta. »Tega mi ni znal odgovoriti niti minister Žagar in še sedaj ne vem odgovora.« Razpravo je omejil Kampuš, ki je dejal, da bi se morali držati razvojnih projektov, namesto da se med seboj kregajo.

Kljub temu da so bili z obiskom vlade v Pomurju prejšnji teden zadovoljni, so župani na vlado naslovili protestno noto, ker se ob svojem obisku ni obrnila na organ, kot je Svet pomurske razvojne regije.

A.Nana Rituper Rodež

Cenjene stranke Fordovih vozil!
Obveščamo vas, da podjetje S.O.S. MOTORS, d. o. o., Veščica 4 e, 9000 Murska Sobota, ni pooblaščeni serviser in prodajalec vozil znamke Ford.
Lastnikom Fordovih vozil svetujemo, da vzdrževanje vozila opravijo na najbližjem pooblaščenem Fordovem servisu.
Summit motors Ljubljana, d. o. o.
Pooblaščeni uvoznik vozil, nadomestnih delov in dodatne opreme Ford

Komentar

Kako se premakniti?

V malo manj kot dveh letih se je Vlada R Slovenije ponovno mudila v Pomurju. Če se na ta obisk ozremo s pomurskega zornega kota, sta bila izbrana dneva simbolna – pust kot čas veselja in pepelnica, čas posta in samo spraševanja. Vsega tega je regija po malem potrebna.

Če prvi mož vlade ugotavlja, da se je Pomurje premaknilo, mu velja pritrditi, in to še toliko bolj, ker obisk tokrat ni bil usmerjen k nevralgičnim točkam tega prostora, ampak so predvsem poiskali podjetja, ki so uveljavljena in utrjena predvsem na trgih znotraj EU. S tega zornega kota vse le ni tako pesimistično. To je izhodišče, na katerem bi bilo potrebno graditi in kaže na to, da je v prvi vrsti od regije odvisno, ali bo premikala svoj razvoj. Vprašanje pa je, kako se bo tega lotila. Regija ima svoj regionalni razvojni program za obdobje 2007–2013. Ustvarjalci pravijo, da gre za dober program z dobrimi ocenami. Toda ali je res tako? Gre za nabor želja ali resen projekt. Poznavalci pravijo, da prej za nabor želja, pa še ti niso izraz interesa gospodarstva, ampak prej želje agencij in posameznikov, ki s tem naborom in predvidenim denarjem ponovno vidijo idealno priložnost za lagodno življenje v naslednjih nekaj letih. Tu se je mogoče strinjati z eno od recenzij, ki ugotavlja, da regionalni program ne premore resne analize stanja in razlogov za stanje v regiji. Na tej osnovi niti nima razdelanih in jasno ločenih programov, s katerimi naj bi se ukvarjala država in s katerimi regija. Obisk vlade, ne glede na to, kako je bil koordiniran in pripravljen, kar je sedaj predmet razprave, je sam po sebi izluščil nekaj razvojnih smeri, ki jih ponujajo podjetja sama po sebi, toda tega ni mogoče zaslediti v razvojnem programu, kaj šele, da bi program vseboval tri ali štiri projekte za državno in regionalno raven, ki bi jih potem izpeljali. Pa tudi izkušnje dosedanjega časa so pokazale, da edini resni razvojni projekt z velikim evropskim kapitalskim vložkom ni plod dela domačih agencij in politike, ampak Save in Panonskih term. Na minuli seji regionalnega razvojnega sveta so se začele razprave o delitvi denarja za zmanjševanja regionalnega zaostanka. Na tej seji se je »delilo« sedemdeset milijonov dolarjev, čeprav gre za 63 milijonov in še ti so pod vprašajem. Milijarda, ki se pričakuje, je glede na razvojni program zaenkrat iluzija, pa tudi teh predvidenih 63 milijonov evrov glede na program še ni v rokah regije.

Brez vključevanja podjetij in jasno definiranega javnega interesa ne bo šlo. Če se že ozremo samo na visokošolske programe, se kaže zamisliti. Država je odreagirala na potrebe gospodarstva ter začela promovirati in podpirati usmerjanje dijakov na študij tehničnih in naravoslovnih ved. V Pomurju je drugače, lotevamo se študija teh in onih smeri menedžmenta, medtem so tehnični poklici odrinjeni na stranski tir. Lokalna politična scena, ki ima škarje in platno v rokah pri vzpostavljanju študijskih programov, nima niti toliko časa, da bi prečesala nezaposlenost visokošolsko izobraženih v regiji in da bi končno sprevideli, da posamezne fakultete ob sedanji preusmeritvi študentov spretno izkoriščajo vzpostavljanje teh programov zunaj univerzitetnih središč za svoj dober zaslužek. Nobena skrivnost ni, da so ravno »prebukirane« fakultete dobro živele na račun redno vpisanih in izrednih študentov. Vse to smo v sedemdesetih že imeli. Kot kaže, razvojne milijarde evrov ne bo, če se bo delalo še naprej tako, kot se dela.

J. Votek

Začetek sojenja šestindvajsetletnemu Sašu Soviču iz Mote

Pokojna prosila za prevoz

Šestindvajsetletni Saša Sovič, doma iz Mote, je 4. aprila 2005 na Zgornjem Krapju povzročil prometno nesrečo, v kateri sta umrla takrat osemnajstletni Aleš Hudin s Cvena in devetindvajsetletni Silvo Korošec z Mote, šestnajstletni Dominik Vuk pa je bil težje poškodovan. Foto: Nataša Juhnov

Pred tričlanski senat sobotškega okrožnega sodišča pod predsedstvom sodnice Natalije Pavlič Goldinskij je stopil Sašo Sovič iz Mote. Na zatožno klop je Soviča posadil tožilec Žarko Bejek, ki mu očita povzročitev prometne nesreče iz malomarnosti, ko sta umrla Aleš Hudin s Cvena in Silvo Korošec z Mote, Dominik Vuk pa jo je v nesreči težje skupil. Pri obtoženemu, ki je dobil le lažje poškodbe, so policisti ugotovili prisotnost alkohola: vozil je z 0,97 promila alkohola.

Sašo Sovič je molčal med preiskavo, na včerajšnji obravnavi je senat prisluhnil njegovi izpovedi. »Peljali smo se proti Cvenu, ko sem vozil s približno 90 km/h,« je začel Sovič in nadaljeval: »Nekaj metrov pred tablo Krapje sem opazil ježa na cesti. Poskušal sem se mu izogniti, tako da sem zavil. Nato sem želel avto umiriti, vendar je postal težko vodljiv. Počasi sem zaviral, prvi ovinek sem nekako še zvozil, v drugem pa je avto zagrabila bankina in smo trčili v drevo.« Kakor je tudi pričal, tisti večer ni želel iti nikamor. Poklical ga je Dominik Vuk, ali gresta na pijačo. Šla sta v gostilno na Cvenu, kjer sta bila tudi Silvo Korošec in Aleš Hudin. Ker je Korošec slišal, da gresta Sovič in Vuk v Banovce, je vprašal, ali lahko gresta zraven s Hudinom. »Bili smo znanci in prijatelji, nisem ju mogel zavrniti.« Priznal je, da je tisti večer pil, vendar se ni počutil pijanega, saj je menda spil le dva ali tri majhna piva ter šilček vodke, ki mu ga je plačal Korošec. Povedal je še, da je bil avto starejšega letnika, a tehnično pregledan. »Po podatkih so bile gume zelo obrabljene, menda so bile izdelane celo leta 1991,« je k temu dodal tožilec. Soviča zagovarja odvetnik Janez Kavčič, sojenje pa se bo nadaljevalo 18. aprila, ko bo pričal Vuk. »Zaslišana bosta tudi izvedenca prometne stroke, morda ju bomo morali soočiti, kajti njuni mnenji o hitrosti, s katero je peljal obtoženi pred nesrečo, se močno razlikujeta. Eden je namreč zapisal, da je bila hitrost 87 km/h, drugi pa, da je bila najmanj 120 km/h,« je odločila Pavlič Goldinskijeva.

Andrej Bedek

VESTNIK
Izdaja: Podjetje za informiranje, d. d., M. Sobota

IZHAJA OB ČETRTKIH. Uredništvo: Irma Benko (direktorica), Janez Votek (odgovorni urednik), Ludvik Kovač (namestnik odgovornega urednika), A. Nana Rituper Rodež, Andrej Bedek, Bernarda Balažic Peček, Jože Graj, Majda Horvat, Milan Jerše (novinarji), Nataša Juhnov (fotografinja), Nevenka Emri (tehnična), Ksenija Šoštar (tehnična urednica), Robert J. Kovač (računalniški prelom). **Naslov uredništva in uprave:** Murska Sobota, Ulica arh. Novaka 13, tel. št.: 538 17 20 (naročniška služba), n. c. 538 17 10, 538 17 40 (novinarji Vestnika), Venera (trženje) 538 17 10, št. telefaksa 538 17 11. Nenaročenih rukopisov in fotografij ne vračamo. **Trimesečna naročnina** 16,25 evra (3.894,15 sit), **letna naročnina** 65,00 evra (15.576,60 sit), **letna naročnina za naročnike v tujini** 158,60 evra (38.006,90 sit), **polletna naročnina** za delovne organizacije, podjetja in obrtnike 48,10 evra (11.526,68 sit), **izvod v kolportaži** 1,29 evra (310 sit), **celoletna naročnina za internetno izdajo** 52 evra (12.461,28). **Transakcijski račun za naročnino** pri Raiffeisen Krekovi banki 24900-9000247884. **Tisk:** Podjetje za usposabljanje invalidov SET Vevče. Davek na dodano vrednost je vračunan v ceno izvoda in se obračunava v skladu s 7. točko 25. člena Za-kona o davku na dodano vrednost, Uradni list 23. 12. 1998, št. 89, in Zakonom o izvrševanju proračuna Republike Slovenije za leto 2002 in 2003, Uradni list 17. 12. 2001, št. 103. **Naklada:** 15.000 izvodov. **Elektronska pošta:** Vestnik: vestnik@p-inf.si, **Venera:** venera@p-inf.si, **naročniška služba:** oglasi.vestnik@p-inf.si, **www-stran:** http://www.vestnik.si.

TEMPIRANO

Marjeta Zmazek, vzgojiteljica iz Radoslavec: *»Sem članica gasilskega društva v Radoslavcih in še posebej me veseli delo z mladimi iz našega kraja. Pred štirimi leti sem začela skupaj z njimi pripravljati deklamacije, glasbene točke in hudomušne prizore za nastope na raznih kulturnih prireditvah. Letošnjo zimo sem bila tudi med organizatorji in udeleženci kuharskega tečaja za mlajše in starejše. Tako sem lahko odkrila tudi skrivnost iz mojega otroštva, kako se pripravlja omleta presenečenja. Imeli pa smo tudi plesni tečaj.«*

Dušan Dervarič, Dolnja Bistrica: *»Stari vaški dom je videti že skoraj kot kakšna podrtija, zato bi ga morali porušiti do tal, če bi ga hoteli obnoviti. Zato smo člani vaškega odbora ter gasilskega in športnega društva sklenili, da se bomo raje lotili gradnje novega prizidka h gasilskemu domu, kjer so predvideni prostori za delovanje gasilcev in športnikov ter tudi skupna večnamenska dvorana. Idejni projekt za vaško-gasilski dom je že izdelan, vrednost del pa je ocenjena na okrog 167 tisoč evrov ali blizu 40 milijonov tolarjev.«*

Irena Kumer, predstojnica enote Zavoda za šolstvo Murska Sobota o uvajanju fleksibilnega predmetnika: *»... gre tudi za manjše obremenitve strokovnih delavcev in učencev, glede na to, da je manj različnih predmetov v enem dnevu in s tem manj domačih nalog, manj preverjanja in ocenjevanja znanja.«*

Damijan Jaklin, predsednik Pomurske turistične zveze: *»Pomembni dejavniki bodoče uspešnosti pomurskega turizma bodo razvoj, promocija in trženje. Glede na to, da se pomurski turizem povezuje tako kapitalsko kot vsebinsko, se morajo tudi te aktivnosti povezovati in usklajevati. Rešitev se nakazuje v nadgradnji delovanja Pomurske turistične zveze v smeri oblikovanja organizacije za skupno planiranje, razvoj in trženje turistične destinacije, ki bo prevzela vlogo ključnega partnerja STO-ja in regijske destinacijske organizacije. Leta 2007 bo začel veljati nov ključni strateški dokument v slovenskem turizmu, ki prinaša nove usmeritve, načrte in delitve vlog.«*

Marjan Dominko, direktor Nafte: *»Z okrepitvami smo v klubu zaenkrat zadovoljni. Vsi igralci, ki so na voljo, so dobili priložnost, da pokažejo, kar znajo. Od novih igralcev nekoliko odstopajo Lunder, Kovačević in Trenevski.«*

Alojz Kavaš, predsednik društva Mozaik: *»Poskušali smo predstaviti pomen socialnega podjetništva, ki prerašča v ekologijo, izjemno prilagojenega lokalnim razmeram.«*

Ljutomerska glasbena šola deluje že osemdeset let

Nekateri so postali zelo znani

Oddelki delujejo tudi v občinah Križevci, Razkrižje in Veržej

Med javnimi ustanovami, ki delujejo v Ljutomeru, ima pomembno mesto vsekakor tudi Glasbena šola Slavka Osterca. Tretje šolsko leto jo vodi Stanislav Lašič iz Spodnjega Kamenščaka, ki je diplomiral na Akademiji za glasbo Ljubljana in je že dvajset let učitelj trobente na šoli ter tudi znan muzikant. Kakšen je njegov pogled na delovanje ljutomerske glasbene šole?

Sogovornik nam je o tem najprej povedal, da so uspeli v minulih letih, ko je vodila njihovo ustanovo še prejšnja ravnateljica Dragica Marovič, skupaj z ustanoviteljem, to je Občino Ljutomer, uresničiti večino njihovih predlogov za izboljšanje prostorskih razmer. Tako so nazadnje, leta 2004, obnovili streho in delno še pročelje. Zdaj je na vrsti obnova oken. Njihova želja je tudi imeti nov, kvalitetnejši klavir, ki ga uporabljajo tudi ob raznih prireditvah v glasbeni dvorani. Zadovoljni so tudi s kadri. Imajo devetnajst učiteljev za poučevanje klavirja, harmonike, violine, violončela, kitare, kljunaste flavte, flavte, klarineta, saksofona, trobente, pozavne in tolkala. Število vpisanih učencev je 240, ki so razporejeni v šestnajst oddelkov. Če bi jim Ministrstvo za šolstvo in šport R Slovenije omogočilo, bi z veseljem dodatno uvedli tudi poučevanje baleta in modernega plesa ter ljudskih glasbil. Zanimanje namreč kar precejšnje. V ta namen načrtujejo tudi adaptacijo določenih prostorov. Vse pa je seveda odvisno od soglasja šolskega ministrstva, če bo nanciralo dodatni oddelek.

Ravnatelj Glasbene šole Slavka Osterca Ljutomer Stanislav Lašič upa, da bo do osrednje prireditve v okviru praznovanja visokega jubileja na odru glasbene dvorane že stal nov klavir.

Kadar nanese beseda na ljutomersko glasbeno šolo, je vsekakor potrebno omeniti, da so nekateri učenci, ki so jo obiskovali, postali zelo znani tudi v širšem prostoru. To so na primer Emil Glavnik, Alojz Krajnčan, Lilijana Novak, Albert Kolbl in drugi. Njihovi učenci so običajno tudi dokaj uspešni na tekmovanjih mladih glasbenikov. Tako so letos na regijskem tekmovanju trobil osvojili eno zlato, štiri srebrne in eno bronasto medaljo. Maruša Štrak, ki je bila prejemnica zlate medalje, se je tako uvrstila na državno tekmovanje. Lani so tudi začeli udeleževati tudi mednarodnih srečanj, kjer prav tako osvajajo najvišja priznanja.

V okviru programa za proslavitev 80-letnega delovanja so že pripravili koncert nekdanjih njihovih učencev, sedaj dijakov in študentov, osrednja proslava pa je načrtovana 11. maja. Upajo, da bodo do takrat že imeli tudi nov klavir.

Jože Gr

Pomurski vodovod bo stal 37 milionov evrov

Graditi ga bodo začeli prihodnje leto

Voda po evropski ceni, sistem pa le z enim upravljavcem

Gradnja pomurskega vodovoda se bo začela sredi leta 2008, in če bo šlo vse po sreči, bo voda po njem pritekla sredi leta 2009. Seveda pa ne povsod naenkrat, saj bodo občine zlasti na Goričkem hkrati gradile tudi lastno omrežje.

To je na srečanju s pomurskimi župani najavil minister za okolje in prostor Janez Podobnik, ki je v okviru napovedanega vladnega obiska obiskal pomursko regijo. A med župani spet ni bilo ljutomerskega, sedaj Franca Jurše, kar še vedno kaže na zadržanost prleške občine do osrednjega okoljskega državnega projekta v regiji. »Danes smo jasno rekli, da so vrata odprta za vse občine, zato v nadaljevanju tudi pričakujemo, da bodo v takšni ali drugačni obliki vanj vključene vse občine v Pomurju,« je ob rob temu dejal državni svetnik Marjan Maučec.

Predinvesticijska vrednost projekta skupaj z zamenjavo azbestnih cevi, ki v novi finančni perspektivi za obdobje 2007–2013 sodi med velike kohezijske evropske projekte, je okrog 37 milijonov evrov. Evropa naj bi zanj dala šestdeset odstotkov, razliko pa bo primaknila država iz vodnega sklada, s tem da na občine odpade desetodstotni delež. »Dejstvo je, da je tudi deset odstotkov za nekatere občine zelo velik zalogaj, ker gre za velik projekt,« je napovedal minister. Občine pa se bodo morale po navodilu iz Bruslja še pred dokončanjem sistema v pogodbi zavezati, da bodo upoštevale določeno ceno za izvajanje te javne službe. »Mi imamo za vse tri javne službe postavljene maksimalne cene, za odvajanje in čiščenje odpadnih voda 1,8 evra, polovica tega stroška pa bo za pitno vodo,« je napovedala Bernarda Podlipnik, v. d. generalne direktorice direktorata za evropske zadeve in investicije na ministrstvu za okolje in prostor. Opozorila pa je še na eno novost, in sicer da se bodo morale občine dogovoriti o enotnem upravljavcu sistema.

Hkrati s pripravo vloge za sofinanciranje projekta potekajo tudi sprejemanje državnega lokacijskega načrta in priprava investicijske dokumentacije ter določitev in zaščita vodnih virov. Ti bodo umeščeni v žilo ob [illegible] na območju Kroga, Dokležovje, [illegible] Vučje vasi, za Apaško polje pa [illegible] zadnja faza sprejemanja uredbe o [illegible] dovarstvenih območjih.

Na srečanju v Moravskih Toplicah je beseda tekla tudi o dolinski kanalizaciji, ki je skupni projekt občin [illegible]tinci, Dobrovnik, Lendava Moravske Toplice, Razkrižje in Velika Polana [illegible] sodi po evropskih merilih med [illegible] še projekte, kar pomeni, da ga [illegible] lahko potrjevali doma. Zaradi [illegible]nega povezovanja občin, in ker [illegible] že za vse sisteme gradbeno dovolj[illegible]nje, je projekt lahko hitro izveden [illegible] v ministrovi navzočnosti dejala [illegible]narda Podlipnik. Po prvih izračunih naj bi bila vrednost investicije od [illegible]set do trinajst milijonov evrov.

M. H.

V radgonski in apaški občini

Brezplačno cepljenje učenk

Rak na maternicnem vratu sodi za rakom dojk na drugo mesto med rakastimi obolenji žensk v Sloveniji. Če ga odkrijejo v dovolj zgodnji fazi, je ozdravljiv.

V lanskem letu pa so se v medijih pojavile novice, da so v farmacevtskih laboratorijih razvili posebno cepivo, ki ženske zaščiti pred virusi. Cepljenje naj bi bilo dostopno vsem ženskam, vendar je zaenkrat samoplačniško, zato so se v nekaterih slovenskih občinah odločili, da ga financirajo iz sredstev občinskega proračuna.

Prvi so takšen sklep sprejeli v občini Komenda, sledili pa so mu v radgonski občini. Občinski svet je namreč podprl predlog svetnika Davida Roškarja, da župan preskrbi potreben denar, s katerim bi osmo- in devetošolkam omogočili brezplačno cepljenje proti virusu, ki povzroča raka na maternicnem vratu. Po besedah župana Antona Kampuša bodo zato v proračunu za leto 2007 predvideli novo postavko, iz katere bodo financirali to cepljenje.

Za nekdanjo skupno občino pa ne želijo zaostajati tudi v novi občini Apače, kjer so na seji v začetku tega tedna svetniki prav tako sprejeli odločitev, da osmošolkam in devetošolkam omogočijo brezplačno cepljenje, sredstva za to pa bodo zagotovili v občinskem proračunu.

L. Kovač

Foto »brezdomci« zelo dejavni

Člani Foto kluba M. Sobota so kljub pomanjkanju prostora zelo dejavni. Trenutno so tako rekoč na cesti, začasno pa se dobivajo v prostorih soboškega MIKK-a. Pred kratkim so v nakupovalnem središču Maximus pripravili fotografsko razstavo na temo Zima. Predsednik kluba Miran Rojko pa je v MIKK-u organiziral zanimivo delovno srečanje s študentko Katjo Gerenčer. Katja izhaja iz znane soboške fotografske družine, je absolventka naravoslovno-tehnične fakultete na smeri grafična tehnika. Svoje fotografske izkušnje si je pridobivala že v osnovni šoli pri svojem starem očetu, kasneje pa v srednji šoli za oblikovanje in fotografijo v programu arhitektura. Na srečanju so člani spoznavali fotografijo arhitekture, osnove računalniške grafike, njene tehnike in uporabo v različne namene, pogledali so si posamezne fotografske nočne posnetke koncertov glasbenih skupin in predstavili nekaj svojih posnetkov. Dejavnost kluba se je nadaljevala s fotografskim izletom v Lendavo, kjer so si ogledali fotografsko razstavo Nova F – Sodobna fotografija na Slovenskem, nato pa je sledilo praktično delo – fotografiranje in pridobivanje idej za naslednjo razstavo.

T. K., D. M.

VRTEC MURSKA SOBOTA obvešča starše, da bo vpisovanje otrok novincev za šolsko leto 2007/2008 v naslednjih enotah:

– enota VEVERIČKA Rakičan, Lendavska 8, 9000 Murska Sobota,
v ponedeljek, 5. marca 2007, od 13. do 15. ure za otroke od 1. leta do vstopa v osnovno šolo

– enota SRNICA Krog, Trubarjeva 77, 9000 Murska Sobota,
v torek, 6. marca 2007, od 13. do 15. ure za otroke od 1. leta do vstopa v osnovno šolo

– enota KRTEK Bakovci, Vrtna 2, 9000 Murska Sobota,
v četrtek, 8. marca 2007, od 13. do 15. ure za otroke od 1. leta do vstopa v osnovno šolo

– enota ROMANO Pušča, Glavna ulica 2, 9000 Murska Sobota,
v petek, 9. marca 2007, od 9. do 11. ure za otroke od 2. leta do vstopa v osnovno šolo

V MURSKI SOBOTI:
– enota GOZDIČEK, Ulica Štefana Kovača 23
– enota MIŠKE, Talanyijeva 6
– enota RINGARAJA, Gregorčičeva 23

Vpisovanje otrok za posamezne enote vrtca v mestu Murska Sobota bo potekalo v upravi Vrtca Murska Sobota, Talanyijeva 6, in sicer od 12. do 16. marca 2007 od 8. do 15. ure za otroke od 1. leta do vstopa v osnovno šolo.

V Domu Lukavci preoblikovali varovano v odprto enoto

Življenje pod ključem ni vredno človeka

Po petdesetih letih pospravili ključ

»Kaj ne bomo zaklenile,« je vprašala upokojena delavka, ko je skozi na stežaj odprta vrata vstopila na dvorišče starega dvorca, kjer je bila vsa leta varovana enota Doma Lukavci. Tatjana, ki jo je spremljala na slovesnost, ji je odgovorila: »Sedaj nič več ne zaklepamo.« Po petdesetih letih so stanovalci doma na slovesnosti ob preoblikovanju varovane v odprto enoto ključ simbolno pospravili v skrinjico.

Stanovalci Doma Lukavci so v skrinjo simbolno pospravili ključ, ki je petdeset let zaklepal vrata varovane enote.

V domu so že lani v strokovnem programu načrtovali in potem tudi opravili premestitev stanovalcev znotraj zavoda, s čimer se je odprla možnost za preoblikovanje varovane v odprto enoto. Izhajali so predvsem iz tega, da imajo stanovalci s težavami v duševnem zdravju drugačne potrebe od oseb z motnjo v duševnem razvoju in živijo tudi na drug način. Pred preoblikovanjem enote je stanovalo v starem dvorcu 49 stanovalcev in le 11 jih je zaradi lastne varnosti potrebovalo posebno varovanje.

Kljub prostemu prehajanju stanovalcev iz enote v enoto so se vrata za njimi vedno zaklenila, je na slovesnosti dejala strokovna vodja Nada Balažič, kar pa ni prispevalo k prijaznemu življenjskemu okolju.

Zbrane je nagovorila v. d. direktorica Stanka Vozlič, ki se je ob koncu mandata sodelavcem zahvalila za podporo, ob odsotnosti ministrice za delo, družino in socialne zadeve Marjete Cotman pa se je slovesnosti udeležil vršilec dolžnosti direktorja direktorata za socialne zadeve Davor Dominkuš. Zaželel je dobro delo še naprej, predvsem v smislu smernic nacionalnega programa socialnega varstva, to pa je, da se čim več stanovalcev vključi v običajno bivalno okolje. Torej, da bi ob dveh stanovanjskih skupnostih kmalu odprli še tretjo, tistim stanovalcem, ki ne morejo zapustiti doma, pa zagotovili kakovostne storitve in pomoč.

Župan občine Križevci Ozvald Tučič je poudaril, da se stanovalci odlično vključujejo v okolje in da si dobrega sodelovanja želijo tudi v prihodnje, župnik Štefan Vinkovič, ki je opravil blagoslovitev enote in veliko prispeval k ustanovitvi bivalne enote, pa je prebral priliko iz Svetega pisma. Ta govori o sinu, ki je zapustil dom, potem pa se spokorjen vrnil k očetu. Tako kot izgubljenemu sinu naj bi bila vrata stanovalcem doma v Lukavcih odprta tudi za vrnitev, če jih bo kdaj pot zanesla v svet.

Majda Horvat

V radgonski upravni enoti ugodno ocenjuje delo v lanskem letu

Zadovoljstvo strank se povečuje

Nerešene ostajajo zadeve, na katere sami ne morejo vplivati

Rezultati dela UE G. Radgona v lanskem letu so ugodni in po besedah načelnika Marjana Potiska so z doseženim lahko zadovoljni. Spodbudno je, da jim je večino zadev uspelo rešiti v razmeroma kratkem času, čeprav se je njihovo skupno število povečalo, v primerjavi z letom prej pa je bilo ob koncu lanskega leta nekoliko večje število nerešenih zadev. Vzroki za to so predvsem v nedorečeni zakonodaji na področju vojnih veteranov, saj so bili ob koncu lanskega leta kar 704 nerešeni primeri, leto poprej pa je bilo takšnih primerov le 145.

Poseben problem še vedno predstavljajo denacionalizacijski postopki, kjer je bilo v lanskem letu pravnomočno rešenih 13 upravnih zadev, od vseh 768 vloženih zahtevkov pa jih je pravnomočno zaključenih že 733. Nerešenih je tako ostalo še 35 zahtevkov, vendar na večino od teh v upravni enoti nimajo vpliva. Ena od težav, ki zavira zaključek denacionalizacije, je nerešeno vprašanje državljanstva. Zaradi tega je bilo ob koncu lanskega leta v prekinitvi 14 upravnih zadev, večina teh pa je v fazi reševanja pritožb na ministrstvu za notranje zadeve ali na upravnem sodišču. Če bi imeli vlagatelji denacionalizacijskih zahtevkov rešeno državljanstvo, bi jim morali v radgonski upravni enoti po besedah Marjana Potiska v naravi vrniti 549 hektarjev zemljišč in več kot sto stavbišč.

Sicer pa si zaposleni v upravni enoti ves čas prizadevajo za večjo kakovost dela svojih storitev, kar potrjujejo tudi rezultati ankete, ki so jo opravili med strankami. Takšno anketo so opravili že petič zapored, analiza rezultatov pa je pokazala, da zadovoljstvo strank s kakovostjo storitev narašča. Tudi anketa o primernosti delovnega časa je pokazala, da je večina strank s sedanjim delovnim časom zadovoljna, zato ni potrebe po uvedbi prvih delovnih sobot, prav tako pa tudi ne za podaljšano delo ob sredah.

Ludvik Kovač

Pri Svetem Juriju ob Ščavnici so s 1. februarjem za en dan zmanjšali uradne ure za stranke, namesto treh pa bodo poslej strankam na voljo le dva dneva v tednu. Razlog za to je v premajhnem obisku strank na tem krajevnem uradu, saj so pri Svetem Juriju v treh dneh v tednu opravili manj storitev kot v Radencih v dveh dneh. Ugotavljajo pa, da se je po preselitvi krajevnega urada na novo lokacijo v Radencih obisk v tem krajevnem uradu še povečal.

Bolnišnica poslovala z izgubo

Ta je najnižja v zadnjih treh letih

Ugodni poslovni izid zaradi varčevalnih ukrepov

Po končanih vknjižbah poslovnih dogodkov za lansko leto je Splošna bolnišnica Murska Sobota ustvarila 7,74 milijarde prihodkov (32,31 milijona evrov). Ti so bili za dobrih pet odstotkov višji kot lani. Skupni odhodki so znašali 7,76 milijarde tolarjev (32,38 milijona evrov) in so v primerjavi z letom prej poskočili za slabe štiri odstotke. Presežek odhodkov nad prihodki znaša 17,4 milijona tolarjev (72 tisoč evrov), izguba pa predstavlja 0,22 odstotka celotnega prihodka bolnišnice. To pa je najmanjša izguba v zadnjih treh letih.

Po objavljenih poslovnih novicah v bolnišničnem glasilu Modri dirkač je bolnišnica 95 odstotkov prihodkov ustvarila z opravljenimi storitvami za obvezno in dodatno zdravstveno zavarovanje, s tem da še vedno ostaja pravilo, da zdravstvena zavarovalnica bolnišnici plača opravljeni obseg zdravstvenih storitev, kot so jih opredelili v pogodbi, presežka storitev pa ji ne prizna.

Stroški porabljenega materiala, zdravil in drugi so lani znašali 36-odstotni delež vseh stroškov, stroški dela pa skoraj 60 odstotkov. Medtem ko so stroški dela in osnovnih sredstev določeni s kolektivnimi pogodbami in zakonskimi predpisi, so zaposleni lahko vplivali le na porast materialnih stroškov. Ti so v primerjavi z lanskim letom višji za dobre tri odstotke, kar ob sprotnem spremljanju rasti kaže na upoštevanje varčevalnih ukrepov, del pa so prispevali učinki javnih naročil. Ker pa Zavod za zdravstveno zavarovanje Slovenije priznava le povečanje materialnih stroškov z indeksom rasti življenjskih stroškov, ta pa je bil lani 2,5 odstotka, je tudi tu nastala razlika, s katero bi bolnišnica lansko poslovno leto lahko končala brez izgube.

M. H.

Kako zaposliti ranljive družbene skupine

Mozaik, društvo za socialno vključenost, katerega poslanstvo je socialno vključevanje ranljivih družbenih skupin, je v okviru projekta Mreža ekosocialnih kmetij pripravilo delavnico za strokovnjake iz Slovenije in Madžarske.

Srečali so se na temo Inovativni koncepti zaposlovanja ranljivih družbenih skupin. Po uvodnih predavanjih, kot so dileme socialne ekonomije v lokalnem prostoru, zeleni programi socialnega varstva in socialne zaposlitve na Madžarskem, je sledil lokalni odmerek. »Poskušali smo predstaviti pomen socialnega podjetništva, ki prerašča v ekologijo, izjemno prilagojenega lokalnim razmeram,« je povedal predsednik društva Mozaik Alojz Kavaš. Gradijo ga na lokalnem vedenju, ki se je tu zgodovinsko oblikovala in je lastno tej pokrajini. Za izhodišče nadaljnjega razvoja so si torej vzeli lokalno modrost, ki je že sama po sebi izjemno bogastvo. Torej ne neoliberalizem in ne zgolj ekonomizem.

Toda od socialnega podjetništva je danes še vedno silno težko preživeti. To pa zato, ker »...drug drugemu ne zaupamo in nismo pripravljeni nekaj skupaj narediti. V kolikor bomo sposobni male proizvajalce povezati in jim omogočiti skupni nastop, potem je socialno podjetništvo na temeljih lokalne modrosti lahko izjemen kapital, vreden več od denarja,« je prepričan Goran Miloševič, ki je na strokovnem srečanju govoril o socialni ekologiji in razvojnih programih. Projekt Mreža ekosocialnih kmetij delno financira Evropska unija.

M. H.

sgp pomgrad

Obveščamo občane pomurskih občin, da poteka izgradnja vašega Centra za ravnanje z odpadki Puconci. Izvedba poteka v skladu s projektom. Do sedaj so bila izvedena dela v višini 1,72 mio EUR in realiziran je bil naslednji obseg pogodbenih del:

CENTER ZA RAVNANJE Z ODPADKI PUCONCI

OBJEKT	Odstotek izvedenih del
1. Odlagališče odpadkov	23 %
2. Zunanja ureditev	20 %
3. Upravna zgradba	7 %
4. Zbirni center za nevarne odpadke	24 %
5. Reciklažno dvorišče	9 %
6. Avtopralnica in trafopostaja	6 %
7. Hala za mehansko obdelavo odpadkov	23 %
8. Kompostarna	65 %

Gradbena dela in montaža tehnološke opreme na vseh objektih bo predvidoma zaključena decembra 2007, takrat se bo pričelo tudi poskusno obratovanje celotnega Centra za ravnanje z odpadki. Do sedaj je že končana izvedba deponijskega polja, za katerega trenutno poteka faza poskusnega obratovanja.

Projekt je sofinanciran s strani Evropske komisije – kohezijski sklad (ISPA) – v višini 3,3 mio EUR, pogodbena vrednost celotne investicije pa je 9,9 mio EUR.

Za geotermijo pripravljenih dvaindvajset saniranih vrtin, v uporabi šest

Državni denar le za sanacijo z zapiranjem

Zapečatene vrtine neizkoriščena priložnost regije

Slovenska vlada je marca 2000 odobrila dolgoročni program *Ekološke sanacije rudarskih objektov in naprav za pridobivanje ogljikovodikov v Republiki Sloveniji*, ki ga je leto pred tem izdelal IRGO, inštitut za rudarstvo, geotehnologijo in okolje. Po prvi reviziji programa pred šestimi leti naj bi za opravljeno sanacijo, ki bi potekala od 1999 do 2008, država zagotovila 5,3 milijarde tolarjev, a mu je po drugi reviziji leta 2003 odbila za več kot dve milijardi, čas sanacije vrtin pa podaljšala do konca 2011.

Doslej je zanj prispevala 2,8 milijarde tolarjev, družba Nafta Geoterm pa je v sedmih letih sanirala 110 od skupaj 210 vrtin, zajetih v programu sanacije. Od tega so jih dvaindvajset pripravili za geotermijo. Spomnimo še, da je po drugi reviziji vlada tudi povedala, da izvajalec del denarja za sanacijo vrtin ne sme trošiti za pripravo vrtin za morebitno poznejšo alternativno porabo. S tem pa je družbi prepustila poslovno priložnost, torej vlaganja v sanacijo vrtin s preureditvijo za geotermijo, iskanje potencialnih sovlagateljev kot porabnikov voda, pa tudi odločanje o usodi vrtin.

V Nafti Geoterm pravijo, da pri odločanju o načinu sanacije vrtin, torej, katero bodo dokončno zaprli in katero preuredili za koriščenje vode, odločajo na osnovi hidrogeoloških in geotermalnih značilnosti območja (prepustnosti in globini potencialnih vodonosnikov, predvidene kemične sestave termalno mineralne vode ...) in tehničnih lastnostih vrtine (globina in zacevitev vrtine, razkritih intervalov v vrtini, vzdržljivosti zaščitenih cevi ...). Delež preurejenih opuščenih vrtin za geotermijo je po mnenju poznavalcev razmeroma visok, toda kaj, če jih je v uporabi samo šest, ki jih sedaj koristijo zdravilišča na vzhodu Slovenije. Šestnajst jih ostaja zapečatenih in kot take so za regijo neizkoriščena priložnost.

Sanirane vrtine so v lasti Nafte Geoterm, zato potencialni uporabnik lahko pride do tople vode le v poslovnem povezovanju z lastnico, seveda pa si za koriščenje mora pridobiti še državno koncesijo. In prav to je po mnenju nekaterih ozko grlo, zaradi katerega regija ostaja prikrajšana za ta naravni vir. V N[illegible] ti Geoterm menijo drugače. [illegible] vijo, da za ekonomsko izkor[illegible] čanje termo mineralnih voda [illegible] zanimanja in ne pravih proj[illegible] tov, sami pa da so s potencialn[illegible] mi partnerji odprti za pogo[illegible] o vseh oblikah poslovnega [illegible] lovanja.

Z državno prodajo Nafte Lendava, ki ima v stoodstotni la[illegible] tudi Nafto Geoterm, pa se v[illegible] šanje saniranih vrtin aktualizi[illegible] v drugačnem odtenku. Na po[illegible] slansko vprašanje, kaj bo [illegible] stnino vrtin po prodaji dru[illegible] Nafta Lendava, je minister za okolje in prostor Janez Podo[illegible] nik med drugim izjavil, da [illegible] mišljajo o tem, da bi država [illegible] objekte po simbolni ceni pre[illegible] sla na občine. Župani občin, k[illegible] imajo vrtine s toplo vodo, a [illegible] rebitnih vlagateljev še ni bilo ali pa se ti doslej z Nafto Geoterm [illegible] niso uspeli dogovoriti o pos[illegible] nem sodelovanju, so si sle[illegible] izjavo ministra skrbno pospr[illegible] li.

Majda Horvat, foto: N. [illegible]

Nov generalni direktor Radenske

Hohnjeca bo zamenjal Blagotinšek

Novi direktor Radenske prihaja iz podjetja Duropack - Tespack, d. o. o. (Duropack A. G., Dunaj), kjer je bil kot direktor trženja odgovoren za domačo in mednarodno prodajo

V ponedeljek, 26. februarja, je nadzorni svet Radenske imenoval novega generalnega direktorja, ki bo svoj petletni mandat začel opravljati ta četrtek, 1. marca 2007. Magister Tomaž Blagotinšek je – prav tako kot dosedanji Zlatko Hohnjec – človek, ki ga je kadrovala Pivovarna Laško.

Mag. Tomaž Blagotinšek, novi generalni direktor Radenske, je ob prevzemu službe izjavil:»Poslovanje Radenske je stabilno. V naslednjih letih želimo tržni položaj izboljšati tudi na bližnjih trgih, kar bomo dosegli s prodornejšim nastopom na teh trgih v sodelovanju z družbami v skupini Pivovarna Laško.«

Pod vodstvom Hohnjeca je Radenska dosegla kar nekaj lepih uspehov, med največjimi je prav gotovo lanski prodor zelo priljubljene Oaze, kar je plod dela domačih strokovnjakov s področja razvoja, proizvodnje in marketinga. Lani so dosegli 5,5-odstotno rast prodaje v primerjavi z letom prej. Prihodki iz poslovanja so znašali 32, 2 milijona evrov, čisti dobiček pa 1,3 milijona evrov. V letu 2007, ko bo vodenje Radenske prevzel Tomaž Blagotinšek, načrtujejo povečanje prodaje za 9,1 odstotka in povečanje prihodkov za 9,4 odstotka. V skupini Pivovarne Laško Radenska že sedaj proizvede več kot 70 odstotkov vseh vod.

Bernarda B. Peček

Vlada izbrala koncesionarje za razgradnjo izrabljenih motornih vozil

Dokazali bodo nepravilnosti

Poročali smo o razpisu za izbiro koncesionarjev opravljanja gospodarske javne službe ravnanja z izrabljenimi motornimi vozili, za katerega podjetje Wolf Skakovci – dozdajšnji izvajalec in začetnik te službe, čigar ponudba je bila izločena pri novem razpisu – trdi, da ni potekal po predpisih, saj naj bi bil pisan na kožo ljubljanskemu Dinosu, enemu od ponudnikov.

Vlada je prejšnji teden izbrala štiri koncesionarje: koncesijo za Štajersko in Pomurje je dobil prav Dinos. Viktor Voršič je za Vestnik povedal, da se je vlada odločila kot se je. »O izboru [illegible] dno še nismo bili obveščeni, [illegible] skupaj smo zasledili na spletn[illegible] straneh okoljskega ministrstva.« Voršič je tudi povedal, da bodo za izpodbijanje vladinega sklepa izkoristili vsa pravna sredstva in da bodo dokazali, da so bila [illegible] razpisu v ozadju dogovarjanja [illegible] s tem kršenje predpisov. Ker niso dobili koncesije, tako Voršič, bodo bržkone v podjetju Wolf primorani odpustiti najmanj dvanajst zaposlenih. »[illegible] nam je očitno prineslo obisk vlade,« je bil piker sogovornik.

Andrej Bešter

Skupna seja OE KGZ Ptuj in Murska Sobota

Zemljo tistemu, ki jo obdeluje ... in potrebuje

V Juršincih so se v torek, 27. februarja, na skupni seji sešli člani svetov murskosoboške in ptujske območne enote Kmetijsko gozdarske zbornice Slovenije. Predsednika obeh svetov Milan Unuk in Jože Meolic sta ugotavljala, da bi morali podobne skupne sestanke organizirati večkrat, saj jih žuli ista problematika.

Osrednjo pozornost so namenili delovanju Sklada kmetijskih zemljišč in gozdov Republike Slovenije. Menili so, da je prihodnost zagotovljena le tistim kmetijam, ki bodo evropsko konkurenčne, pri tem pa morajo za upoštevanje predpisov in smernic – kot je tista o nitratni direktivi – imeti tudi dovolj obdelovalne zemlje. Po besedah Jožeta Meolica je težava tudi v tem, da je zemlja predraga, saj naj bi se 5 do 8 tisoč evrov, kolikor je ponekod potrebno dati za hektar, poplačalo šele v 60 letih.

»Smo že toliko stari, da vemo, kaj se je dogajalo pred desetletji, ko je država rekla »Zemljo tistemu, ki jo obdeluje«, pozneje pa je začela z drugačno politiko. Enako se je zgodilo po slovenski osamosvojitvi, ko so sprejeli strategijo razvoja slovenskega kmetijstva, zdaj pa od te strategije ni nič ostalo in se spet država pojavlja kot konkurenca lastnim državljanom, kmetom, pri nakupu kmetijskih zemljišč,« je bil kritičen Martin Rudolf s ptujske območne enote.

Mnogi razpravljalci so bili mnenja, da so pri nakupu in najemu kmetijskih zemljišč družbe v privilegiranem položaju. Franc Režonja iz Vratje vasi: »Ko so se te zadeve urejevale, sem se prijavil, toda nisem imel nobenih *šans*, ker je kombinat, delniška družba, mejaš, in oni so zemljo potem dejansko tudi dobili. Poleg tega so kmete v Apški dolini, ko se je to parceliziralo, ko so se delali kompleksi, odrinili na obrobje; nikjer nisi ti mejaš, povsod, kjer se vrača po denacionalizaciji ali pa tudi drugače, povsod je delniška družba mejaš.«

Predstavnik Sklada kmetijskih zemljišč Sebastjan Orel je pojasnil, da se sklad s svojo strategijo skuša čimbolj približati kmetu, vendar pa morajo pri tem upoštevati veljavno zakonodajo. »Ker se zavedamo težav, je bila sprejeta strategija sklada do leta 2010, v kateri smo skušali ta zadeve, kar se tiče zakupa, nakupa, odkupa nekoliko uokviriti.«

Tudi Milan Rus z ljutomerskega območja se je strinjal, da so spremembe zakonodaje nujne. »Dlje časa bomo odlašali z reformo zemljiške politike, toliko več posledic bo za državo, državljane, predvsem pa za nas kmete, ki smo življenjsko odvisni od kmetovanja na zemlji.«

Sprejeli so sklep, da se vodstvi murskosoboške in ptujske območne enote Kmetijsko gozdarske zbornice sestaneta še s predstavniki mariborske območne enote in potem bodo skupno oblikovali stališča oziroma zahteve po spremembi zakonodaje, ki bo bolje uredila omenjeno kmetijsko področje.

Silva Eöry

Tretji občni zbor Društva vinogradnikov in ljubiteljev vina Kapela

Društvo vinogradnikov in ljubiteljev vina Kapela je eno mlajših na območju Prlekije in Prekmurja, saj deluje šele tretje leto, šteje pa 205 članov in je zelo delavno. Kot so povedali na nedavnem občnem zboru, je društvo v preteklem letu izpolnilo večino zadanih nalog. Po besedah predsednika Danila Rihtariča so največ skrbi posvetili izobraževanju članov društva in ureditvi vinogradniške hiše na Kapeli. Hišo bi radi svečano odprli 16. junija, ko občina Radenci praznuje občinski praznik. Doslej so v ureditev vinogradniške hiše vložili znatna sredstva, člani društva pa so opravili več kot 600 delovnih ur.

Tudi letos bodo pripravili ocenjevanje vina in strokovno ekskurzijo ter obiskali napredne vinogradnike na Madžarskem. V živahni razpravi o delu društva in nalogah za prihodnje so bili mnenja, da bi morali v članstvo pridobiti več mladih, kajti sedaj je povprečna starost članov okrog 55 let. Vinogradniki bi morali tudi več storiti za promocijo svojih vin, saj jih je sedaj mogoče pokušati le v Vinotoču Belak na Radenskem Vrhu. Bolje bi moralo biti tudi sodelovanje s sosednjimi vinogradniškimi društvi. Dobro pa je sodelovanje s TD Klopotec Kapela, saj skupaj pripravljajo turistične prireditve na Kapeli. Na zboru so v svoje vrste sprejeli nove člane. Vsak od njih je sprejel izkaznico in kravato s simbolom – cerkvijo sv. Magdalene na Kapeli, ki stoji sredi vinogradov.

Besedilo in foto: Ludvik Kramberger

Negovski čebelarji imajo novo vodstvo

V čebelarsko društvo Negova, ki ga je vse do letos vodil Jože Kramberger, ki je bil tudi predsednik Čebelarskega društva Videm - Negova, je vključenih 18 čebelarjev iz občin Benedikt in Sv. Jurij ob Ščavnici. Na rednem občnem zboru, ki so se ga udeležili številni gostje in večina članov, je o delu društva poročala podpredsednica, ki je zaradi odstopa predsednika v zadnjem obdobju leta vodila društvo. Kljub odstopu predsednika je ob njegovi pomoči društvo dobro delovalo. V društvo so sprejeli dva nova člana in opravili številne aktivnosti: predstavitve čebelarske dejavnosti na prireditvah, kot je bilo praznovanje 900-letnice Negove, na razstavi v okviru KŽS v G. Radgoni, turističnih prireditvah v G. Radgoni in na žegnanju v Negovi. Čebelarji so se udeleževali tudi predavanj in skrbeli za redno zdravljenje čebel. Predsednik ČZDP dr. Stanko Kapun je pohvalil delo društva, zlasti dosedanjega predsednika Jožeta Krambergerja, ki je v vseh letih, odkar deluje v društvih, naredil veliko za razvoj in ohranjanje čebelarstva. Prav zato so ga na zboru predlagali za prejemnika najvišjega čebelarskega priznanja I. stopnje Antona Janše. Na zboru so izvolili novo vodstvo društva, ki ga bo kot predsednica poslej vodila Alenka Kaučič Ob koncu so najzaslužnejšim podelili čebelarska priznanja. Društveno priznanje je prejel Stanko Polič, red III. stopnje Antona Janše pa Stanislav Kebler in Anton Jurkovič. Besedilo in foto: L. Kr.

Strokovnjaki svetujejo

Rez breskev

Pri rezi breskev mnogi delajo napake in ne vedo, kako bi se lotili čez nekaj let povešenih in v vrhovih prebujno rastočih dreves. Breskev ima glede rezi posebne zahteve, ki jih je potrebno upoštevati. Zaradi lastnosti breskve, da najmočneje raste v vrhovih in na koncu ogrodnih vej, hitro pride do golitve spodnjega dela vej in krošnje. Breskev je priporočljivo rezati tik pred brstenjem, saj so zgodaj obrezana drevesa bolj občutljiva na mraz in propadanje. Dodatne težave pri gojenju breskev povzroča še breskova kodravost.

Rez v mladosti

Breskove sadike v prvih letih po sajenju običajno bujno rastejo. Pozneje, če drevesa bolj malo obrezujemo ali pa sploh ne, se rast preseli na vrh ali na obod krošnje, notranjost drevesa pa ostane gola. To povzroči, da začnejo drevesa zelo kmalu propadati, zato je rez ena najpomembnejših opravil pri gojenju breskev. Ponavadi sadimo sadike s predčasnimi poganjki, ki jih skrajšamo na čep (dva do tri očesa), ker breskev tik pri osnovi nima brstov, iz katerih bi pognali novi poganjki. Vrha pri sadikah ne krajšamo, če ni predolg. Med letom lahko opravimo poletno rez, pri kateri izrežemo poganjke, ki zrastejo tik pod vrhom in so konkurenca voditeljici. Če so se na voditeljici razvili predčasni poganjki, jih skrajšamo na čep. Z rezjo zgornjih poganjkov vzpodbudimo rast spodnjih in tako preprečimo golitev spodnjega dela krošnje. Breskev zarodi že v drugem letu po sajenju, roden je enoleten les, ki izrašča iz dveletnega, podobno kot pri vinski trti. Na poganjkih, ki jih bomo uporabili za ogrodne veje, potrgamo plodove, na drugih pa jih samo razredčimo. Pri zimski rezi izrežemo poganjke v zgornjem delu krošnje, ki jih ne potrebujemo. V spodnjem delu krošnje pa odvečne poganjke režemo na čepe, da ohranimo dobro obraslost. V tretjem letu je rez podobna, spodnje veje že normalno obremenimo s pridelkom, zgornji del pa že doseže višino drevesa v polni rodnosti. Odvečne poganjke režemo na čep, izrezujemo bujne poganjke v vrhovih vej in redčimo plodove. Breskev običajno najlažje vzgajamo v kotlasti obliki, prosti naravni obliki ali v vretenastem grmu. Mlada drevesa lahko porežemo bolj zgodaj in ne šele tik pred cvetenjem, da preveč ne oslabimo rasti. Ogrodne veje lahko razpremo z vrvicami, bambusom ali palicami. Pazimo, da se vezivo ne zaraste v les.

Rez v rodnosti

Breskev rodi na enoletnih poganjkih, ki izraščajo iz dveletnega lesa. Enoletni poganjki, ki rastejo iz ogrodnih, starejših vej ali debla, navadno niso rodni ali pa je na njih malo razvitih cvetnih brstov. Te poganjke režemo na čepe. Tako si prizadevamo čim dlje obdržati notranjost krošnje dobro obraščeno z mladimi enoletnimi poganjki in dobro osvetljeno. Pri breskvi speča očesa odmrejo, zato iz debla in ogrodnih vej le stežka požene kakšen nov poganjek. Tudi vse bohotivke režemo na čepe ali jo skušamo uporabiti za nadomestilo že izrojeni ogrodni veji ali nosilcu rodnega lesa. Vse stare izrojene veje odrežemo na kratek čep, če bi morda pognal kak poganjek. Pri sorti redhaven, ki je za naše razmere najbolj primerna, je večina najbolj kakovostnih rodnih brstov razvitih na pravih rodnih šibah, ki izrašč iz dveletnega lesa. Pravih rodnih šib ne krajšamo, temveč jih samo redčimo. Na čepe izrezujemo navpične enoletne poganjke in izrojen rodni les. Šibko rastoče sorte in nektarine razvijejo najkvalitetnejše plodove na kratkem rodnem lesu, to so majske kitice, rozete in šibke rodne šibe. Rane sorte breskev najbolj rodijo na močnih pravih rodnih šibah, dolžine vsaj 40 cm, odstranjujemo pa kratek in šibek rodni les. Enako zahtevajo sorte breskev z belim mesom. Pozne rumeno mesnate breskve zahtevajo srednje bujne rodne šibe in tudi dovolj majskih kitic, tako da pri rezi puščamo vse tipe rodnega lesa. Pri rezi odstranjujemo stare, povešene poganjke, ki so rodili lani in puščamo bliže deblu rastoče enoletne rodne šibe obdane z rodnimi brsti.

Andrej Karba, univ. dipl. inž. agr.

Predavanja kmetijske svetovalne službe pri KGZS – Zavod MS

Datum	Kraj	Lokacija	Ura	Ukrep	Področje
02. mar. 2007	Murska Sobota	Dvorana KGZS Zavod MS	9.00	EK	Ekološko kmetovanje
02. mar. 2007	Dobrovnik	Vinotoč Varga	14.00		Ocenjevanje vin DV Dobrovnik
03. mar. 2007	Gornji Slaveči	Gostilna Sabo	19.00		Ukrepi kmet. politike za leto 2007
03. mar. 2007	Pečarovci	Turistična kmetija Zelko	9.00		Praktični prikaz rezi in 2. tekmovanje za rezača Prekmurja
06. mar. 2007	Puževci	Gostilna Šiplič	9.00		Navzkrižna skladnost
06. mar. 2007	Filovci	Vaški dom	14.00		Ocenjevanje vin VSD Filovci in DV Strehovci
06. mar. 2007	Murska Sobota	Dvorana KGZS Zavod MS	10.00		Osnovni tečaj za izvajalce zdravstvenega varstva rastlin
07. mar. 2007	Cankova	Vaško-gasilski dom	9.00		Navzkrižna skladnost
07. mar. 2007	Kuzma	Kulturna dvorana občine	9.00		Navzkrižna skladnost
08. mar. 2007	Križ. pri Ljut.	Kulturni dom	9.00	REJ	Sonaravna reja domačih živali
08. mar. 2007	Rogašovci	Vaško-gasilski dom	9.00		Navzkrižna skladnost
08. mar. 2007	Turnišče	Dvorana občine Turnišče	14.00		Ocenjevanje vin VSD Turnišče

Pester konec tedna v Otovcih

Sadjarstvo Smodiš Otovci je pripravilo v sodelovanju s Srednjo kmetijsko šolo Rakičan predstavitev starih običajev in žganjekuhe. Pri Smodiševih so se zbrali dijaki 4. letnika SKŠ Rakičan, ki so si pod vodstvom Vere Smodiš in Marte Perš s skupino Vrtanek ogledali, kako se pripravijo pristne domače jedi, dijaki pa so se lahko preizkusili v cvrtju krofov. Spoznali so, kako poteka pletenje košar, izdelava metel, klinov za grablje, ptičjih krmilnic ... pa tudi, kako so nekoč »lujpali« bučno seme. V večernih urah se je druženje obiskovalcev nadaljevalo ob igrah, kvizih, kartanju šnopsa in zvokih harmonike. Pripravili so tudi tečaj žganjekuhe in priprave likerjev, predaval je Eso Šabanović, ki nam je povedal, da je žganjekuha umetnost, ki se prenaša iz roda v rod, vrhunsko žganje pa umetnina. Tečaja se je udeležilo deset tečajnikov, ki so spoznavali postopek žganjekuhe od surovin do izdelka po tradicionalnem in sodobnem načinu. Tečajniki so na koncu prejeli tudi certifikat o opravljenem izpitu. Konec tedna je tako minil v znamenju druženja več generacij ob starih običajih. Mateja Hašaj

Barometer

Mag. Tomaž Blagotinšek je novi generalni direktor Radenske. Od leta 1996 pa do 2005 je bil zaposlen v Pivovarni Laško, zatem pa v podjetju Duropack - Tespack, ki je del grupacije Duropack A. G. s sedežem na Dunaju.

Ferija Horvata, poslanca v Državnem zboru, je za zasluge in prispevek h krepitvi vsestranskih odnosov med Slovenijo in Nemčijo predsednik Zvezne republike Nemčije Horst Köhler odlikoval z velikim redom zaslug Zvezne republike Nemčije.

Mag. Zoran Miloševič, dr. med., asistent na Katedri za radiologijo Medicinske fakultete (sicer Sobočan), je eden od ključnih članov strokovne skupine, ki je pred kratkim predstavila učinkovito metodo preprečevanja možganske kapi – karotidno angioplastiko, ki jo uporabljajo že od leta 2000 in so naredili več kot 600 tovrstnih posegov.

Anton Balažek, župan Občine Lendava, je presekal gordijski vozel, ki je nastal pri delitvi okrog 70 milijonov evrov za zmanjševanje razvojnih razlik, saj je ob številu prebivalcev ključna tudi razvojna ogroženost občine.

Branimir Šijanec je novi poveljnik soboške posebne policijske enote.

O študiju na daljavo iz domačega naslonjača

Do višje izobrazbe po računalniku

Študij zahteva svoj čas in denar. In četudi se denar najde, ostane vedno vprašanje časa. Iz službe prihajamo vedno pozneje, doma imamo družinske in še kakšne obveznosti, ki nam prosti čas vztrajno krčijo. S težavo si kdo tedensko odtrga nekaj časa, da se odpelje na predavanje. Lahko pa se odločiš za študij na daljavo, kar pomeni, da študiraš doma, si čas organiziraš po svojih možnostih in potrebah. Pogovarjali smo se s tremi študenti, ki so izbrali tak študij, ko lahko študijske obveznosti opravljaš tudi sredi noči, če ti je volja.

E-študij je alternativna oblika izobraževanja, namenjena vsem, ki zaradi zasebnih in službenih obveznosti ali mobilne nedostopnosti ne morejo obiskovati klasičnih predavanj. Na Dobi Maribor lahko na daljavo študirate v višješolskih programih poslovni sekretar in komercialist ter visokošolskem programu poslovanje po prvi bolonjski stopnji. Ta študij se izvaja na Ljudski univerzi Murska Sobota, kjer se je doslej vpisalo 162 študentov, diplomiralo pa 30. »Osip študentov pri tem načinu študija pa je neznaten,« poudarja Darja Dravec, vodja študija na daljavo na LUMS. Študente najbolj pritegne, da časovno niso vezani na predavanja in si lahko čas študija sami organizirajo.

Borut Kolar je po poklicu kuharski tehnik in je videl nov izziv v tem, da postane komercialist: »Potreboval sem spremembo, zato sem se odločil za študij, ker pa sem v službi vsaj osem ur, so odločilno vlogo pri izbiri odigrali pogoji študija. Andreji Lipič, ki je ekonomski tehnik, najbolj ustreza študij poslovanja na daljavo, kjer ni toliko odvisna od terminov in si lahko čas za študij sama razporeja. Izidor Lebar že končuje študij poslovnega sekretarja: »Sem nekoliko starejši in težko verjetno, da bi se odločil za študij, če bi se moral kam voziti.«

Na kakšen način se študira

Dravčeva razlaga: »Študij na daljavo poteka v virtualnem učnem okolju po internetu, kjer imate dostop do gradiva, navodil in informacij. S sošolci debatirate v forumu ali klepetalnici. Pri delu vas spremlja mentor, ki vam posreduje tedenske naloge, vas usmerja in spodbuja. V živo se družite na študijskih srečanjih in na izpitih, ki potekajo v študijskih središčih.

»Svoje sošolce lahko zaprosiš za pomoč ali jih povprašaš po njihovem mnenju,« pravi Izidor. V virtualni učilnici si vedno na tekočem, kaj delajo tvoji sošolci, in postane pravo tekmovanje, da te kdo ne prehiti. Andreja pravi, da sošolcem sledi, in če ugotoviš, da zaostajaš, se bolj trdo lotiš dela. »Moraš delati sproti, zato ni priložnosti, da bi se ti delo nakopičilo, in s tem odpade kampanjsko učenje. Skupina te sili k temu, da delaš ves čas. Tedenske aktivnosti so pogoj za pristop k izpitu, pravi Izidor, ki se kmalu po tem, ko dobi gradivo, loti dela. »Potrebuješ kar veliko samoiniciative, ampak če delaš, se rezultat itak pozna, je prepričan Borut.

Borut Kolar, Andreja Lipič in Izidor Lebar, stoji pa vodja študija na daljavo na Ljudski univerzi Murska Sobota Darja Dravec.

Vsi skupaj ugotavljajo, da na dan namenijo kakšno uro do dve za študij, če vštejejo še delo na internetu, branje forumov, povezanih s študijem, in komunikacijo s študenti, pa lahko na teden vzame do 15 ur. Odvisno pa je tudi od zahtevnosti predmeta in kako ti kakšen predmet leži. Mentor pa študente vsak dan spremlja, posreduje povratne informacije, in če se kateri študent nekaj dni ni ne oglasi v forumu, ga povpraša, kako je z njim.

Najboljša motivacija so opravljeni izpiti

Za Boruta je bila najboljša motivacija prvi opravljeni izpit. Izidor dodaja: »Velika motivacija mi je bila že sam vpis, in [illegible] pred diplomo lahko povem, [illegible] mi je šlo tekoče, bile pa so tudi krize.

Ampak če uspešno opravi[illegible] kakšen predmet, ki ti sicer [illegible] leži, dobiš toliko večji elan [illegible] naprej. Ni mi žal, da sem se odločil za ta študij, žal mi je le, [illegible] se nisem že prej. »Meni je bil samo pri prvih dveh predmetih malo težko,« priznava Borut, »[illegible] treje se naučim, če mi kdo pokaže.

Informatika mi je bila [illegible] vas, še posebno, če se tega, [illegible] funkcionira računalnik, [illegible] navodil. Kasneje pa je šlo [illegible] težav. Andreja se strinja, da [illegible] bilo včasih pri kakšnem [illegible] metu bolje, da ti nekdo po domače razloži. Po drugi strani [illegible] se lahko vedno obrneš na sošolce na forumu, ali vprašaš mentorje, ki so na voljo.

A. Nana Rituper Rodež

Za dobro počutje članov

Sožitje – društvo za pomoč osebam z motnjami v duševnem razvoju občin Apače, Gornja Radgona, Radenci in Sveti Jurij ob Ščavnici –, ki šteje 180 članov , je pripravilo redni letni občni zbor, ki se ga je udeležilo 78 članov ter številni gostje.

V poročilu o delu društva in aktivnostih je predsednica Sonja Korošec povedala, da je društvo v preteklem letu s svojimi aktivnostmi razveseljevalo člane. Med letom so pripravili številna srečanja, rekreativno športne aktivnosti, se udeležili športnih tekmovanjih, sodelovali s sorodnimi in drugimi društvi in drugo. Vseh zadanih nalog zaradi pomanjkanja sredstev niso izpeljali.

Tudi za letos so sprejeli dokaj obširen program. Za starše in oskrbnike oseb z motnjami v duševnem razvoju bodo pripravili izobraževanja, ki bodo pomagala staršem in skrbnikom pri skrbi za osebe z motnjami v duševnem razvoju s katerimi živijo in zanje skrbijo. Tudi letos se bodo udeležili Maratona treh src v Radencih, pripravili bodo izlete po Pomurju, ob božiču in novem letu pa obiskali in obdarili tiste člane, ki se ne morejo udeleževati srečanj in drugih aktivnosti.

Uresničenje zadanih nalog je odvisno od pridobivanja sredstev. Kakor vsako leto si obetajo podporo darovalcev, ki prispevajo velik del sredstev za izvajanje aktivnosti v društvu. Podžupan občine in ravnatelj OŠ Gornja Radgona Dušan Zagorc je društvu pripravljen brezplačno odstopiti prostore male telovadnice za rekreacijo članov društva. Kot so nam povedali nekateri udeleženci, predvsem starši in skrbniki, jim je društvo v veliko pomoč pri njihovi skrbi za njihove člane družin, ki imajo drugačne potrebe od zdravih ljudi.

Ludvik Kramberger

Udeleženci občnega zbora društva Sožitje - društvo za pomoč osebam z motnjami v duševnem razvoju občin Apače, Gornja Radgona, Radenci in Sv. Jurij ob Ščavnici. Foto: L. Kr.

Podaljšan rok za obnovo

So končno rešili Jeruzalem?

Po tem ko so svetniki župana Občine Ljutomer pooblastili, da nadaljuje pogajanja z najemnikom gostišča ob cerkvici [illegible] Jeruzalemu z družbo Jeruzalem Ormož VVS – Vinogradništvo, vinarstvo in sadjarstvo, so na minuli seji dobili aneks, ki sta ga obe strani sestavljali s pomočjo odvetnikov. Šele [illegible] ga je potrebno le še podpisati.

Kot smo v Vestniku že poročali, bi morala družba Jeruzalem Ormož VVS – Vinogradništvo, vinarstvo in sadjarstvo z obnovo gostišča [illegible] končati sredi januarja, a ji zaradi nujne spremembe projektne dokumentacije, ki je bila posledica zelo slabega stanja objekta in dotrajanosti, to ni uspelo. V gostišču naj bi bila po obnovi prenočišča visokega standarda, drugi del pa bo občina uporabljala za turistične in informacijske namene. Družba, ki namerava v objekt vložiti okrog 1,2 milijona evrov in je pridobila tudi nepovratna sredstva iz Evropskega sklada za regionalni razvoj, sprva ni mogla najti skupnega dogovora za podaljšanje roka za obnovo. Jurša je zato pogodbo proglasil za razdrto.

Svetniki so že na prejšnji seji izrazili mnenje, da objekta nikakor ne smejo prodati in da mora ostati v občini. Jurša je bil prepričan, da iz njega morajo nekaj iztržiti in da so v zelo ugodnem pogajalskem položaju.

In kaj so »izpogajali«?

Najemnik mora tako objekt, v katerem bo imel svoj prostor turistično informacijski center, zaradi pričetka turistične sezone v celoti obnoviti in usposobiti za izvajanje dejavnosti najpozneje do konca aprila, preostali del pa mesec dni kasneje. V kolikor najemnik tega ne bo storil v določenem roku, bo moral za vsak mesec zamude poravnati zamudnino v višini 1 evro na kvadratni meter (celotni objekt je v meri 850 kvadratnih metrov). Objekt bo štel za obnovljenega in usposobljenega šele, ko bo pridobljeno uporabno dovoljenje. Hkrati mora družba Jeruzalem Ormož VVS v celoti brezplačno notranje opremiti poslovni prostor, v katerem bo imela trgovino s spomini, turistično informacijski center, prostor za vinoteko, garderobo, sanitarije, delovno pisarno in skladišče. Idejno zasnovo notranje opreme pa predložiti v potrditev občini najkasneje do srede marca.

Aneks je bil sestavljen že sredi februarja, a ga še do danes ni [illegible] podpisali. Ivan Serec, direktor družbe Jeruzalem Ormož VVS [illegible] Vestnik povedal, da so aneks še enkrat podrobno preučili in dodali nekatere manjše popravke. Ko bodo le-ti vstavljeni, pa ga bodo [illegible] podpisali.

Vanja Poljanec

Preizkušajo možnost fleksibilnega predmetnika

Avtonomija šol bo večja

Tudi tri pomurske šole sodelujejo v državnem projektu, s katerim bodo imeli šole več svobode pri sestavljanju predmetnika

Enoletni poskus izvajanja fleksibilnega predmetnika na 28 osnovnih šolah v Sloveniji, v katerem sodelujejo tudi prekmurske šole s Srednje Bistrice, Odranec in Genterovec, naj bi podaljšali še za eno leto. Od rezultatov poskusa je odvisno, kaj in kdaj bodo prenesli izkušnje na širšo šolsko mrežo. Pri poskusu intenzivno sodelujejo tako ravnatelji posameznih izbranih šol, kot tudi vodje projektne skupine, izbrani učitelji in predstavniki staršev.

Se bo v prihodnosti način izbiranja predmetov v zadnji triadi osnovnošolskega izobraževanja bistveno spremenil? Irena Kumer, predstojnica Zavoda za šolstvo Murska Sobota, upa, da bo res tako, kajti šole in učitelji so zelo različni. »Moje osebno mnenje je, da se bo ta del avtonomije šol, ki pomeni decentralizacijo glede predmetnika oziroma urnika, zagotovo zgodil. To pomeni, da bodo šole imele večji vpliv na fleksibilnejšo organizacijo pouka, s tem pa tudi na vsebino, metode in oblike dela. To se bo postopoma zagotovo zgodilo, v tej smeri gredo tudi razmišljanja resornega ministrstva. Ko bo posplošitev, se bodo prav gotovo lahko svobodneje odločali o predmetniku. Možni pa so zelo različni pristopi - in prav tu bo pomembna avtonomija šol.«

Učitelji si bodo torej lahko določene predmete različno razvrstili - odvisno od učnega načrta, kaj bodo obravnavali. Slovenščina, tuji jezik in matematika so v izhodišču razporejeni čez celotno šolsko leto, vse drugo pa bo v domeni (avtonomiji) šole. Nekatere šole so si naredile na primer naravoslovne sklope predmetov kemija in fizika, naravoslovje v sedmem razredu pa prav tako izvajajo čez celo leto. Drugi primer je iz družboslovja, ko zgodovino, etiko in družbo razvrstijo po ocenjevalnih obdobjih ali pa drugače, na primer tri mesece po štiri ure.

Irena Kumer, predstojnica enote Zavoda za šolstvo Murska Sobota o uvajanju fleksibilnega predmetnika: »... gre tudi za manjše obremenitve strokovnih delavcev in učencev, glede na to, da je manj različnih predmetov v enem dnevu in s tem manj domačih nalog, manj preverjanja in ocenjevanja znanja.«

Cilj, ki ga želijo doseči s poskusnim uvajanjem fleksibilnega predmetnika, je po mnenju Kumrove zelo pomemben za dolgoročno kakovostnejše vzgojno-izobraževalno delo. »Želimo poenostaviti organizacijo vzgojno-izobraževalnega dela na ravni posameznega razreda in vseh razredov znotraj zadnjega triletja, gre tudi za manjše obremenitve strokovnih delavcev in učencev, glede na to, da je manj različnih predmetov v enem dnevu in s tem manj domačih nalog, manj preverjanja in ocenjevanja znanja; cilj je tudi vzpodbuditi posodabljanje vzgojno-izobraževalnega dela, predmetnega povezovanja, projektnega dela, eksperimentalnega ter terenskega delo, torej na splošno povečati avtonomijo šol glede organizacije dela. S tem bi se vsekakor povečala kakovost vzgojno-izobraževalnega dela. To so globalni cilji.«

Bernarda B. Peček

Križevci pri Ljutomeru

Občinska uprava v stari pošti?

Pripravili bodo finančni načrt za sanacijo in preselitev

Na zadnji seji Občinskega sveta Občine Križevci je župan Ozvald Tučič svetnikom predstavil ponudbo za preselitev občinske uprave. Prostore v stari pošti, ki jo nameravajo obnoviti, jim ponuja družba Munera iz Ljutomera.

Občinska uprava Občine Križevci trenutno obratuje na 140 kvadratnih metrih v stari stavbi in si prostore deli s Kmetijsko zadrugo Klas Križevci. Kot je svetnike opozoril Tučič, bo v prihodnosti potrebno nekaj storiti. Stavba bi namreč potrebovala novo streho, okna in pode, dotrajane pa so tudi sanitarije. Trenutno za najem prostorov, v katerih delujejo, iz občinskega proračuna plačujejo 300 evrov mesečno.

Osem evrov za kvadratni meter

Družba Munera iz Ljutomera naj bi kmalu začela s sanacijo poslovno-stanovanjske stavbe v središču Križevec, v kateri je bila v preteklosti pošta. Kot zatrjuje njena direktorica Brigita Frlin Novak, bodo stavbo, ki ima več kot 840 kvadratnih metrov uporabne površine, uredili na sodoben način in kakovostno. Občini so zato poslali ponudbo o najemu prostorov, ki naj bi bili v pritličju, kvadratni meter najema pa bi znašal 8 evrov. Po besedah župana naj bi občina za normalno delovanje potrebovala približno 120 kvadratnih metrov.

Eni za, drugi proti

Mnenja med svetniki so bila različna. Boris Onišak je menil, da bi bilo smotrno prostore vzeti dve leti v najem, nato pa jih odkupiti, kot jim je podjetje tudi ponudilo. Hkrati naj bi občinske prostore, v katerih trenutno delujejo, Munera upoštevala v poračunu ob nakupu novih. Branko Belec se je prav tako strinjal s selitvijo v nove prostore: »Če tega ne storimo, bo to zamujena priložnost.«

Nasprotnega mnenja sta bila Slavko Ostrc in Pavel Šerc. Ostrc je opozoril, da bi s tem ponovno nekaj delali v centru občine in bi tako oškodovali druge vasi, hkrati pa je bil mnenja, da bi bilo bolje sredstva za najem prostorov in poznejši odkup porabiti za projekte. Proti selitvi je bil tudi Šerc, ki je prepričan, da občina ni zgradba, pač pa urejenost celotnega sistema, hkrati pa nimajo garancije, da se najemnina s časoma ne bi povišala. Lidija Kološa je trdila, da ima premalo informacij in da se zaradi tega ne more odločiti. »Potrebno se bo odločiti, ali bomo staro stavbo sanirali ali bomo najeli nove prostore. To ni enostaven korak in potrebno bo premisliti.«

Na željo svetnikov se je tako Tučič odločil, da bodo do prihodnje seje pripravili finančni načrt, tako za najem novih prostorov kot za sanacijo starih in šele nato bodo glasovali.

Zgradba stare pošte, ki jo bo obnavljalo podjetje Munera.

V družbi Munera so bili nad takšno odločitvijo razočarani, saj so mnenja, da župan svetnikom ni prenesel dovolj informacij, ki naj bi jih sami že posredovali. Zaradi tega so vsem svetnikom poslali dopis, s katerim so jih obvestili, da ponudba, ki so jo poslali, ne velja več.

Vanja Poljanec, foto: V. P.

Varstveni dodatek »izničil« povišanje pokojnin

Včerajšnje izplačilo februarskih pokojnin, kljub napovedani 3,2- oziroma 3,8-odstotni uskladitvi oziroma povišici, prinaša znižanje za upokojence z varstvenim dodatkom. Po znanih podatkih je ta socialno varstveni prejemek izgubilo kar 863 upokojencev.

Razlog je v spremenjeni zakonodaji. Koliko je to prizadelo pomurske upokojence, na murskosoboški enoti ZPIZ ne vedo, saj ne razpolagajo s tovrstnimi podatki, glede na nizke pokojnine v regiji pa sklepajo, da ni veliko upokojencev, ki bi zaradi tega ostali brez varstvenega dodatka.

Doslej se je varstveni dodatek usklajeval hkrati in na enak način kot pokojnine, po novem zakonu o socialnih transferjih, sprejetem konec oktobra, pa se usklajuje le enkrat na leto, torej v januarju, in sicer z rastjo življenjskih stroškov preteklega leta.

Toda januarske uskladitve ni bilo, saj so že dosegli dovoljeno rast, februarske pa več ni. S februarskim povišanjem pokojnin pa je pokojninski zavod vsem upravičencem do varstvenega dodatka - teh je v Sloveniji 47726 - na novo odmerili tudi varstveni dodatek. Pri tem so upoštevali nespremenjeno (neusklajeno) osnovo za odmero dodatnih pravic in sedaj usklajeno, torej zvišano pokojnino. Prišlo je do razlike, kar pomeni znižanje varstvenega dodatka.

M. H.

V soboto, 3. marca, ob 18.00
v telovadnici osnovne šole
v Gornji Radgoni

Radio Murski val - 94,6 Mhz in 105,7 Mhz

ZAIGRAJMO IN ZAPOJMO PO DOMAČE

Voditelj Geza, ki se zeza

Tekoče in vitaminske nagrade za obiskovalce

Predprodaja vstopnic v Mercatorjevi Marjanci

Nastopili bodo: Atomik Harmonik, Halgato, Foxi teens, Tanja Žagar, Alen, Popo, Skuter, Pero, Franc Gorza, Štajerski frajtonarji, Ivo Mojzer, Jože Kovač - Uri, Nova Legija in učenci osnovne šole

Pokrovitelji: Mobitel, Mercator, Zlatarna Mari, GMT, NLB, Kompas Pomurje, Terme Lendava, Radgonske gorice, Servis Tratnjek, Mlinopek, Agroservis, NLB Leasing, Zavarovalnica Triglav, Roto in gostilna Lovenjak, Adriatic Slovenica, IL Ambienti, Arcont iP, Občina Gornja Radgona

Barometer

Drago Wolf, znan kot lastnik podjetja Wolf, ki se ukvarja z zbiranjem in razgradnjo starih avtomobilov, se lahko po zapletih glede podelitve koncesije za opravljanje te dejavnosti, že ozira po novi dejavnosti. V Korovcih nekdanjo stražnico namerava preurediti v dom za starejše občane.

Anton Tropenauer, svetnik v apaški občini, je opozoril na plakate z nestrpno vsebino, ki se pojavljajo zaradi romske družine pri starem mlinu v Segovcih. Razlog naj bi bilo divje odlagališče odpadkov, za katerega pa se je izkazalo, da za njega v celoti ni mogoče okriviti romske družine.

Sabina Gutalj, predstavnica Mestne občine Murska Sobota, je na seji sveta edina zagovarjala stališče, da se naj razvojna sredstva za zmanjševanje regionalnega zaostanka delijo po številu prebivalcev v občini, s tem pa bi potisnili manj razvite še bolj na rob.

Marjan Potisk, direktor Upravne enote Gornja Radgona, pravi, da bi denacionalizacijske postopke že končali, če ne bi bilo posredi upravičencev, ki rešujejo problem državljanstva.

Aleš Žekš, študent gospodarskega inženiringa, doma iz Pečarovec, je uvrščen na A-listo nogometnih sodnikov pri Nogometni zvezi Slovenije.

Pripoved Mojce Kolman, laiške misijonarke

Disko pod drevesom in milim nebom

Ko kaj potrebuješ, greš v gozd, utrgaš in naravi ni treba ničesar vračati

Govorijo tiho, skoraj šepetaje. Ne prenesejo dvigovanja glasu. Pozdravljajo s ploskom, ko pridejo na obisk. Otroke kličejo s »č-č-č ...«. Oči so temne, ki nosijo odsev topline, lasje – neprecenljive vrednosti za ženo – prav tako trdi in temni. Polt pa v različnih odtenkih čokoladna, včasih že celo bela – mestici. Življenje je skromno. Hiša in streha iz palmovih vej, včasih ometana z blatom, vmes že katera zidana in krita s pločevino. Središče družine je ognjišče, zunaj. Lovca je zamenjal poljedelec, ki s tem, da prosi, da človeku možnost, da lahko naredi dobro dejanje. Zemlja večinoma slana, manj rodovitna. Njive so daleč. Sadijo tudi po trikrat in več in na koncu morda ostanejo brez pridelka. Prehrana – večinoma samo ogljikovi hidrati. Zdravje – sezonske bolezni letno zahtevajo predvsem kakšno otroško življenje, potem žolčni kamni, kožne bolezni in veliko spolnih bolezni. Verjamejo v vrače, šele nato v medicino, ko je kdaj pa kdaj že prepozno. Družine so velike. Temperature velik del leta neizprosne. Spoznavala sem jih leto dni kot laiška misijonarka.

Da, živijo! So in niso, pravzaprav mnogi nočejo več biti Oni – Indijanci plemena Nivacle, ki živijo na jugu Chaca, na vzhodnem delu države, kjer sedaj prazna struga reke Pilko Mayo zareže mejo s sosednjo Argentino. Kraj se imenuje Fischat, kar pome-

Iniciacija. Nekoč je trajala od prve do druge polne lune. Družine deklet so takrat morale skrbeti za hrano in pijačo, kar je bil velik zalogaj.

Hiša. Najprej postavijo pilote, potem streho, ki jo ponavadi krije palmov les, katero že tudi pločevina. Tla so iz zemlje. Notranji prostor je za spanje, zunaj je ognjišče, prostor za druženje.

Otroci v svoji igri, zmeraj iznajdljivi. Zelo dobri plezalci, iskalci živali, poznavalci narave in enkratni vodniki. Igrače si znajo izdelati iz vsega. Luis si je svoj avtomobil naredil kar iz kaktusa.

Nivaché, pri delu »džike« (torbice). Unikati, ki zahteva predelavo kaktusa »octsej«. Najprej nit ... šele nato torba.

Šolo so gradili Nivacléji. Število otrok se naj lo veča, prostori postajajo zelo tesni – do 42 otrok (predšolskih) je v razredu na učiteljico.

Med svojimi malčki pri likovnem pouku.

ni palma ali Escalante ali slednjič Mission San Leonardo, kamor so prišli prvi nemški Oblati pred 81 leti. Šolske sestre pa pred dobrimi 70. Prav toliko je stara tudi šola. Zato ni prav postavljati primerjav, vendar pa kot pedagoginja preko tega ne morem. Učitelji do šestega razreda so domačini, v zadnjih treh, ki so znotraj misijona, pa tudi sestre in midve z Andrejo. Predvsem v nižjih razredih poučujejo po principu »učitelj ve vse, učenec nič«, tako je pouk zgolj kopiranje s table in *memoriranje*. Učnih pripomočkov ne uporabljajo. Kljub temu pa učenci spoznavajo svet tudi drugače.

V vas prihajajo vsako leto prostovoljci iz Španije, za mesec dni, in še kdo, kot lansko leto nemška zakonca, zobozdravnika, pa kakšne sestre za krajši čas, tudi trgovci, ki ne samo, da ponujajo osnovna živila, ampak tovorijo velike količine močnega žganja. Za dolar so naši Indijanci že pijani, saj prazen želodec ne prenese veliko. In žal je to precej pogosto. Včasih ob koncu tedna, ko so stalne zabave, disko pod drevesom in milim nebom, predvsem mladi zapravijo ves denar, ki so ga prigarali z delom na kravjih farmah, kjer vodijo živino in skrbijo za popravila. Če imaš, »moraš« deliti z drugimi, tudi pri pijači! To je njihova kultura. Kolikokrat naša kuharica raje kupi moko po kilogramih, čeprav bi bila velika količina cenejša, ker ve, če je bo kupila več, da si jo pridejo sposodit sosedje in sorodstvo, ki je seveda ne vrnejo, in na koncu nima več kaj dosti zase. Spominja na tradicijo – ko kaj potrebuješ, greš v gozd, utrgaš in naravi ni treba ničesar vračati niti reči hvala. Zato ni čudno, da jim je bes da hvala prava tujka in je v njihovem jeziku ni. Ka dki so otroci, ki jo uporabljajo.

Drugače je v vasi kakšnih 250 družin, pet klanov, vendar se zdi, kot da je družina ena Živijo skupaj v strnjenem naselju. Prvi Oblati so j združili v neposredni bližini misijona. Vse bolj postaja praksa, biti zunaj središča, bližje vodi linoju in njivam. Danes so sorodstvene vezi že prepletene. Za družino je rojstvo otroka velik dog dek. Žene ponavadi zgodaj, že v rosnih letih, sijo in rodijo brez težav. Predlani je bil primer, rodilo dvanajstletno dekle in je z otrokom za ušlo smrti. Ljudje verjamejo, da mora mož nekaj nov počivati, če hoče imeti krepkega in zdravega otroka. Če pa se družina morebiti odloči, kar se gaja, da otroka ne želi in ga tudi ne želi komu da ali pa če je morda bolan, ga pusti umreti z opravi lom, da otrok, do takrat, ko še ne pije mamine mleka, nima duše. Smrt je v preteklosti doletela tu enega od dvojčkov, saj so ali pa še verjamejo, eden od njiju zli. Veliko otrok se vzgaja brez oče kar je v veliki večini posledica »trgovine z belim gom«. Veliko je posvojenih otrok znotraj družin, da bi posvojeni za to vedeli. V vzgoji so pustljivi in verjamejo, da otrok mora sam spoznanja, kaj sme in česa ne. Zaradi razmer zgodaj odrastejo in znajo skrbeti zase.

Ko ima mladi par tretjega otroka, je le-ta pripr vljen na samostojno življenje, s tem da drugi o po vrsti ostane pri babici. Zanimivo je, da tukaj nič čudnega, da imata istočasno dojenčka mam hčerka, in če katera nima mleka, ga ima druga. Po navadi ima ženska sedem otrok, lahko pa tudi Hkrati pa so ženske doma, skrbijo za kuh pranje perila, za nabiranje darov narave, pred niti in ustvarjanje torb za lastno uporabo in bla no menjavo v sosednji Argentini. Drva nabirajo in prenašajo skoraj izključno starke. Ko takole na šni poti zagledaš suho, skrhano starko, vendar dno žilavo, spet pomisliš »po evropsko« kot mnogo kdaj drugje: »Ne razumem! Kako vendar? In zakaj de?« »Mladost je čas za ljubezen!« Žalostno je, da matere svoje hčere vzgajajo samo za belce, ki imajo denar, in branijo ljubezen do moža Nivacléja, ki je reven. Biti tesar ali zidar ali pastir ali poljedelec ni princese veliko denarja!

Na polje in na lov gredo zgodaj. Frača je zelo grešljiva že od malih nog. Kdaj pa kdaj zadene kakšnega ptiča, kuščarja, kačo, divjega mačka. Pre dajajo tudi kožo. Se preživljajo, vendar niso gospo darni. Živijo za danes in ne mislijo na jutri. Otro imajo pogosto v šoli edini obrok in so družni, ki mine dan, ko ni šole, da ničesar ne pristane v ustih. Včasih situacija prisili v krajo kakšne živali, potem vsi vse vedo in nikoli nihče ničesar ni videl.

Mika jih življenje modernega sveta, polnega ma terializma, ker verjamejo, da so tam ljudje srečni.

Razvoja ni mogoče prehiteti, lahko pa jim pomagamo, da se naučijo loviti ribe, ne pa da jim samo dajamo.

Kakor koli – enkrat v prihodnje se vračam. »Kaj delajo moji otroci in moji ljudje?«

Literarni večer z Lučko Zorko

Karavana

V Galeriji PAC je bil med deli in kipci Ferenca Kiralya literarni večer poezije Lučke Zorko. Predstavila se je z novo, svojo tretjo obsežno pesniško zbirko Karavana. Z eno najbolj obetavnih pesnic se je pogovarjal Robert Titan Felix, kateri jo je, kot je priznala, spretno vodil po potki njenih misli. Pravi, da so literarni večeri zanimive izkušnje, kjer moraš včasih zagovarjati stvari, o katerih morda niti še razmišljal nisi in morda niti ne misliš tako, kot si povedal.

Lučka Zorko sodi med mlajšo generacijo pesnic, doslej pa se je predstavila z dvema pesniškima zbirkama Recikliža kosti in Obdukcija srca, z novelo Ugrabitev stvarnosti pa je sodelovala v zbirki kratke proze Štirje.

Karavana je knjiga pesmi močnih sugestivnih podob in občutenega jezika. Pesnica pa je svet, ki ga upoveduje, predihala do skrajnih globin in ga izpisala v jezikovni večplastni in simbolno nabiti pesniški govorici, ki se drzne stopiti na sam rob nadrealnega, je o njej povedal Titan. Pesniška zbirka Karavana je izšla v okviru zbirke Edicije revije Separatio pri ZKO Murska Sobota.

A. N. R. R.

Zgoščenka pristnih porabskih pesmi

Že spunjeno

»Dejte moje, šteri svoje korenine zataji, nema prihodnosti,« je bilo povedano ob predstavitvi zgoščenke *Že spunjeno*. Zbrane pesmi na njej, ki so del porabsko dediščine, predstavljajo ljudski pevci Zveze Slovencev Gornji Senik, so izvirni posnetek trenutnega stanja na tem področju. Naslov zgoščenke je simbolni, je poudarila koordinatorka projekta in etnologinja Jelka Pšajd, saj je s tem končno izpolnjen dolg do porabske pevske dediščine. Izšla je tudi kaseta Sonce gre za goro, ki je namenjena širšemu krogu poslušalcev, na njej pa ni mrtvečih pesmi.

Prav »mrtveče noute« oziroma pogrebne pesmi, ki so v slovenskem jezikovnem prostoru izumirajoča vrsta, saj jih vse bolj nadomeščajo tehnični pripomočki in ameriške različice *lepšega* zadnjega slovesa, so bile povod, da so posneli pristne ljudske pesmi Porabja. »Želeli smo narediti dokumentarni zapis ljudskih pesmi, ohranili identiteto, in to nepotvorjeno ljudsko pesem. Zato posnetki niso studijsko popravljeni«, pravi Tomaž Rauch, strokovni sodelavec pri projektu.

»Ker dediščina ni naša last, smo hoteli ujeti pesmi čim manj popravljene, zato smo jih posneli v njim naravnem okolju, v kulturnem domu, kjer vadijo,« pa dodaja Pšajdova. Domača beseda je bila in je še vedno spremljevalka ljudi v Porabju, beseda tudi zapeta, pa izraža spomine na preteklost. Ta beseda izraža to, kar smo. Danes so ljudske pesmi že preveč izumetničene, te pa so predstavljene take, kot so. Tudi današnji ljudski pevci niso več to, kar so nekdaj bili, ko je bila pesem navdih vsakodnevnega življenja, sedaj pa se ljudsko pesem goji za posebne priložnosti.

Vera Gašper, Jelka Pšajd in Tomaž Rach, ki so v pravem trenutku ujeli ljudsko pesem Porabja.

Na zgoščenki je 23 sistematiziranih pesmi, po pet veselih, vojaških in mrliških, dve legendarni, ena ljubezenska, cerkvena Marijina pesem in ostale. Pri teh pesmi vidi Rauch arhaičnost, dvoglasnost. Nekaj pesmi pozna širši prostor, kar pomeni, da je bil ves čas stik z ljudstvom. So pesmi, ki so si podobne, ampak so tudi take malenkosti, ki pesmim dajejo poseben čar.

A. Nana Rituper Rodež

Vera Gašpar, ki je te pesmi skrbno zapisovala in tudi vodi ljudske pevce v Porabju, je bila vesela, da so se mladi pevci naučili okoli sto pesmi. Preden so zapeli, se je pošalila: »Tou san zdaj napravila, zaj mo leži mrla.« O prepevanju pa je dejala, da če jo kdaj kaj zelo teži, je prav pesem tista, ki pomirja in združi. »Slovenci bomo živeli dokler bomo peli,« je še dodala.

Ružičeva Pesem črnih mlak

Ali »žmohtni« mozaik raznovrstnega erosa

V salonu murskosoboškega gradu je bil v Društvu slovenskih pisateljev in v Porabju, kakor se za pričujoče delo spodobi, nedavno predstavljen novi literarni izdelek Ernesta Ružiča Pesem črnih mlak.

Nov, tretji roman Ernesta Ružiča prinaša »žmohtni« mozaik erotike in arhetipskih slik slovenskega Porabja.

Roman ali »erotična nanizanka«, kakor ga je poimenoval Peter Kuhar v refleksiji za časopis Porabje, prinaša žmohtni mozaik erotike, arhetipskih slik slovenskega Porabja in paberkovanja iz sveta likovne umetnosti - kakor omenjeno razume, predvsem pa v vsej svoji (s)polnosti doživlja slikar Andraž, ki se pripravlja na samostojno razstavo. Delo, ki je izšlo pri založbi Franc-Franc in s podporo Urada Vlade RS Slovenije za Slovence v zamejstvu in po svetu, v knjižni zbirki Med Rabo in Muro pod urednikovanjem Francija Justa obrobno prinaša tudi nov premislek o položaju slovenskega jezika med porabskimi Slovenci. Odstop od dosedanje prakse pisanja in tiskanja knjig za Porabje pomenijo uvodi v posamezna poglavja, ki so še zapisani v porabščini, medtem ko avtor zgodbo pripoveduje v knjižni slovenščini.

Gorički zemlji zavezani »peskovski pesnik« in po novinarski liniji izjemen poznavalec življa za mejo Ernest Ružič, ki se je tokrat podpisal pod svoj tretji roman, ljubiteljstvo do umetnosti izpričuje nenazadnje skozi oblikovanje naslovnice, saj je tudi tokratno prepustil akademskemu slikarju Francu Mesariču. Večer, ki ga je z interpretacijo odlomkov zaokrožila Simona Zadravec, pa voditeljici Normi Bale ostaja dolžan pojasnilo, ali Pesem črnih mlak vendarle ni roman, izpisan s kleno »moško pisavo«. Dajemo v oceno obema spoloma.

Norma Bale, foto: Geza Grabar

Mirko Rajnar – slikar

Demoni so obmolknili

Zaradi pogostega časopisnega označevanja likovnih amaterjev z epitetom »umetnik« je Mirko Rajnar dal na svoj pano zapisati samo skromne besede slikar. Vendar nas to ne sme zavesti. Prvič, ker gre za slikarja, ki se je s številnimi razstavami in kritiškimi zapisi dokazal kot umetnik, in drugič, ker ta beseda izraža Rajnarjevo zavezanost slikarstvu in njegovo čaščenje likovne obrti, za katero se zdi, da začenja v splošnem oziru postajati vse bolj nepomembna, saj si marsikdo želi biti takoj in predvsem »umetnik«, ne da bi mu pri tem prišlo na misel, da pa morda ne bi bilo slabo, če bi poprej obvladal tudi likovno obrt.

To pa je izredno težko in se nemara ravno iz tega razloga pojmuje kot zastarelo in preživeto. Samostojne razstave umetnik nima vsako leto, iz enostavnega razloga, po katerem je ustvarjanje dolgotrajen in samokritičen proces. Občinske nagrade našim umetnikom so – ali naj bi v osnovi bile – pomembne ravno zato, ker se nekako ne moremo znebiti občutka, ki nam pravi, da tisti, ki se po študiju vrne domov in ustvarja doma, že ne more biti kaj posebnega. S takim mišljenjem se prezre ves prestiž, ki ga umetniki v duhovnem in identifikacijskem smislu prinašajo mestu.

Rajnarjeve zadnje razstave so nam razkrile, da so apotropejska znamenja na njegovih zgodnejših delih opravila svoj duhovni namen.

Mirko Rajnar, (samo) slikar, ki se je dokazal kot umetnik, njegova dela pa izražajo čaščenje likovne umetnosti.

Demoni so očitno obmolknili in se s svojim senčnatim bistvom razpršili v svoj izvorni kraj domovanja, v htonično temo. Ta tema pa na novejših slikah seveda ni niti sekundarni moment, s katerim bi se slikar ukvarjal. Videti je, kot da bi sence iz zgodnejših del bile prikazane v svojem negativu, ki se v bistvu izkaže kot pozitiv. Močne in ostre obrobe senc se na novejših slikah spreminjajo v svetlobne premene. Vendar pa to ni navadna dnevna svetloba, ampak prej religiozna svetloba tolažbe, milosti duhovne rasti in razodetja.

Slikar nam nakaže prav platonistično osvoboditev od spon tuzemskega sveta materije na poti duše do čiste ideje. Hkrati pa nas »zasleplujoča« svetloba njegovih slik spominja na spreobrnjenje Savla, ki ga je na poti v Damask svetlobni žarek zaslepil, tako da je šele na tak način spregledal pravo bistvo stvari in se odtlej imenoval Pavel.

Slikar je prepričan, povsem v skladu z umetniki severnjaške romantike, da se bistva in lepote sveta ne more uzreti s fizičnim očesom, ampak zgolj z očesom duha. Rajnarjeve slike so skozi celoten njegov opus izrazito intimne. Najprej je šlo za intimne strahove, more in tesnobo v najnovejših slikah pa gre za intimen mir in duhovno ravnovesje.

In ta svet je vedno intimen na takšen način, da se lahko in se mora pokazati, ne da bi gledalec ob tem dobil občutek voajerizma v tuj, prepovedan in ravno zato zanimivi svet, ampak zato, da bi v tej intimnosti in tej resnici lahko našel svojo lastno intimnost in lastno resnico.

Robert Inhof, foto: Nataša Juhnov

»Hoja v svetlobo«

V kongresni dvorani hotela Radin v Radencih je nekdanji vodja zdravstvene službe Zdravilišča Radenci dr. Lojze Števanec (na desni) predstavil že četrto svojo knjigo z naslovom Hoja v svetlobo. Pričujoča knjiga zajema snov iz druge svetovne vojne in povojno obnovo. Dogajanje se odvija v prekmurski vasi med madžarsko okupacijo. V knjigi je polno novih življenjskih spoznanj in modrosti, usod posameznikov, doživljanje otrok, hkrati pa ob takratni revščini in naspoh vsestranskem pomanjkanju sanje ljudi o nebesih, ki so jih jim vsi po vrsti obljubljali. Urednik Jože Temar je ob tem na sproščen in duhovit način kot dober poznavalec dr. Števaneca (sošolec iz gimnazijskih let) dejal, da bo avtor moral do svojega stotega leta še izdati 13 knjig, kajti zdaj je vsaki dve leti zagledala luč sveta nova knjiga. Dr. Števanec je povedal, da opisuje tudi naravo med vojno ter po osvoboditvi. Poslanec v Državnem zboru Feri Horvat, ki je bil prav tako na predstavitvi, je dejal, da je knjiga verodostojna pripoved, ki je nastala po pripovedovanju preprostih ljudi ter je dragocen prispevek k zgodovini prebivalstva živečega ob reki Muri. Ob tej priložnosti so pripravili tudi kulturni program, v katerem sta nastopili kitaristka Jana Fridau in pianistka Petra Mauko.D. M.

ZKP Lendava prerašča občinske okvirje

Občina Lendava se je odločila, da vloži na Ministrstvo za kulturo R Slovenije pobudo za ugotavljanje javnega interesa države za spremembo statusa Zavoda za kulturo in promocijo Lendava v občinski javni zavod širšega pomena. Kot je povedal župan Anton Balažek, je zavod prerasel občinski značaj. Lendavski kulturni dom ima 1400 kvadratnih metrov površine, skupaj pa je uporabnih površin še za tisoč kvadratnih metrov več. Imajo tudi veliko dvorano s 444 sedeži, kjer prirejajo koncerte, gledališke predstave, opero, razstave in druge kulturne dogodke, ki privabljajo občinstvo tudi iz širše okolice in čez mejo.

Občina Lendava si tako s to pobudo prizadeva, da bi jim pri sofinanciranju programa Zavoda za kulturo in promocijo Lendave in njihovih načrtov pomagalo tudi kulturno ministrstvo s konstantnim in urejenim sofinanciranjem. Doslej se je namreč Zavod financiral iz občinskih sredstev, nekaj tudi iz Ministrstva za kulturo, Pomurske madžarske samoupravne narodne skupnosti, v veliki meri pa so bili odvisni tudi od lastnih sredstev in prihodkov.

A. N. R. R.

Ljutomerska policista Igor Majerič in Robert Lorenčič obsojena zlorabe položaja

Policijske brce lomijo rebra

V določenih primerih se disciplinski ukrepi izbrišejo iz policistove kartoteke

»Stari, si že kdaj imel pretres možganov?« je policist na silvestrovo 1999 vprašal Draga Škrleca iz Ljutomera, preden sta ga s kolegom z zvitimi rokami na hrbtu odvlekla na tamkajšnjo policijsko postajo. Škrlec je bil tisto popoldan na kavi v Vrtnici, lokalu le nekaj metrov vstran od domače hiše. Ni slutil, da bo postal žrtev policijskega nasilja, žrtev policistov Igorja Majeriča in Roberta Lorenčiča, ki sta bila na ptujskem sodišču obsojena na pogojno kazen za nasilno ravnanje.

»V lokal sta stopila mlada moška (po naših informacijah sta Majerič in Lorenčič takrat že končala s službo in sta bila v civilnih oblekah, op. avt.), ki ju nisem poznal. Eden je stopil proti gostu, ki sem ga na videz poznal, saj je bil takrat pismonoša v Ljutomeru, in ga udaril v obraz. Bil sem presenečen, saj za udarec, ki ga je dobil pismonoša, ni bilo nobenega povoda,« začne pripovedovati Drago Škrlec. Ker je vprašal, zakaj je bila potrebna klofuta, se je znašel v nemilosti. Deležen je bil udarcev in brc, policista sta ga odvlekla na postajo. Med hojo je eden od policistov padel in s sabo povlekel Škrleca, drugi ga je nato še brcnil v rebra. »Ko smo prišli na postajo, so ponovno padali udarci, kar je videla tako dežurna policistka na postaji kakor tudi drugi, vendar nihče ni ukrepal. Zvlekli so me v kletne prostore za pridržanje, kljub temu da sem zaradi bolečin prosil, naj me peljejo k zdravniku.«

Smeh zaradi pritožbe

Čez nekaj časa so policisti njegovi prošnji ugodili. Zdravniki so ugotovili, da Škrlec ni sposoben za pridržanje. Medtem sta na postajo prišla njegova sin in hčerka. »Ker sem takoj jasno povedal, da želim dati pritožbo na ravnanje policije, smo čakali, dokler ni prišel pomočnik komandirja, ki je mojo pritožbo zabeležil. Povedal sem, da zahtevam prihod inšpekcije iz Murske Sobote, za katero sem vedel, da obravnava tovrstna dejanja, vendar sem najprej naletel na posmeh, v tem smislu, da si naj ne delam utvar, da bi na tak prazničen dan zaradi moje pritožbe kdo hodil iz Murske Sobote. Izpostaviti moram tudi dejstvo, da sem bil na policijski postaji ves čas do prihoda inšpektorjev obravnavan kot zločinec,« je povedal Drago Škrlec. Inšpektorja iz policijske uprave pa sta prišla. Škrleca sta izprašala in sprejela njegovo prijavo. »Takrat sem tudi prosil, naj se pokliče in zasliši oba policista, ki sta me privedla, vendar mi je bilo rečeno, da ju ni mogoče najti.« Dogajanje na ljutomerski policijski postaji se je zaključilo šele pozno zvečer. Sledili so ustrezni postopki na tožilstvu in sodišču.

Maraton na Ptuju

»Nasprotna stran se je ves čas trudila, da bi me pred sodiščem prikazala kot pijančka, ki se je grdo obnašal, vendar se sodišče tudi zaradi številnih prič, ki so potrdile dejstvo, da sem velik nasprotnik alkohola in soliden občan (občinski svetnik, op. avt.), ni pustilo prepričati,« nadaljuje Drago Škrlec in dodaja: »V proces je bil vključen tudi sodni izvedenec medicinske stroke, ki je v svojem poročilu jasno zapisal, da je najbolj verjetno, da so moje poškodbe – udarnina in odrgnina čela nad levim očesom, okrušenje sprednje prevleke fiksne zobne proteze in zlom dveh reber – nastale zaradi brc in udarcev, ne pa, kot je poskušala prikazati obramba, da sem si vse poškodbe povzročil sam.«

Bernarda Galun, sodnica ptujskega okrajnega sodišča, je policista Igorja Majeriča in Roberta Lorenčiča spoznala za krivega in jima izrekla pogojni obsodbi. Majeriču je za kaznivo dejanje kršitve človeškega dostojanstva z zloraba uradnega položaja ali uradnih pravic in za kaznivo dejanje protipravnega odvzema prostosti izrekla šest mesecev in 15 dni zapora, Lorenčiču pa, prav tako za enaki dejanji, štiri mesece in 15 dni zapora. Policistoma ne bo treba v zapor, če v preizkusni dobi dveh let ne bosta storila novega kaznivega dejanja.

Policista kot kavboja

Iz sodbe izhaja, da je Igor Majerič okrog 15. ure 31. decembra 1999 Jožeta Fajfarja najprej z roko udaril po obrazu, nato pa Draga Škrleca udaril v predel vratu in ga z obema rokama prijel za vrat ter pričel daviti. Iz sodbe tudi izhaja, da je Majerič Škrleca potisnil v vrata lokala, potem ga je dvakrat brcnil v mednožje in trebuh, takrat pa je Škrleca brcnil še Lorenčič. Zvila sta mu roke na hrbet in ga vlekla proti policijski postaji Ljutomer. Med potjo je Lorenčiču zdrsnilo, tako da sta skupaj s Škrlecem padla, na tleh ležečega oškodovanca pa je Majerič večkrat brcnil v predel reber. Škrleca sta, preden so prišli do postaje, še večkrat udarila v obraz. »Policista sta Škrlecu protipravno omejila svobodo gibanja, saj sta ga pridržala v postaji, ne da bi bili podani zakoniti pogoji za kakršnokoli omejitev prostosti,« med drugim še piše v sodbi.

Sodba sicer ni pravnomočna, kar pomeni, da imajo vsi vpleteni možnost pritožbe, oškodovanec pa lahko proti policistoma vloži tudi odškodninsko civilno tožbo. »V vseh teh letih policista nista zbrala toliko poguma, da bi se mi na kakršenkoli način opravičila,« je končal Drago Škrlec. Prejel pa je [illegible] opravičilo Aleksandra Jevšn[illegible] kratnega direktorja pomurske policije.

Andrej [illegible]

Na vprašanje, ali je bil policistoma Igorju Majeriču in Robertu Lorenčiču v opisanem primeru izrečen disciplinski ukrep, je Jožef Prša, glasnik murskosoboške policijske uprave, odgovoril: »Po določilih 2. odstavka 126. člena Zakona o javnih uslužbencih se javnemu uslužbencu, ki v dveh letih od dneva pravnomočnosti izreka disciplinskega ukrepa za težjo kršitev ne stori nobene disciplinske kršitve, disciplinski ukrep izbriše iz kadrovske evidence in se šteje, da ni bil disciplinsko kaznovan. Zaradi te zakonske dikcije vam ne moremo posredovati podatkov o disciplinskem postopku.« Po naših informacijah je bil Lorenčič v disciplinskem postopku kaznovan s pogojno kaznijo prenehanja delovnega razmerja, medtem ko je bilo Majeriču prekinjeno delovno razmerje, vendar je uspel s pritožbo in tako ostal v policiji. Mimogrede: Majerič je v službi celo napredoval, kajti zdaj je vodja lokalne kriminalistične skupine na soboški policijski postaji. Sodba okrožnega ptujskega sodišča pa na njun položaj v policiji vpliva. Policist izgubi službo, ko je obsojen na najmanj šest mesecev nepogojne zaporne kazni. »Lani je bilo na delo policistov Policijske uprave Murska Sobota podanih 24 pritožb, od tega sta bili dve utemeljeni. V obeh primerih je šlo za strokovne napake, zaradi katerih niso bile huje kršene pravice in svoboščine pritožnikov. Leta 2005 je bilo podanih 19 pritožb, ena je bila utemeljena,« je tudi sporočil Prša.

»Pričele so padati udarci in brce, najbolj pa so mi ostale v spominu besede prvoobtoženega, ki me je ob izvajanju »strokovnih prijemov« vprašal: »Stari, si že kdaj imel pretres možganov?«

»Med postopkom me je motilo, da so policisti, ki so jasno videli, kaj se je tisti dan zgodilo na ljutomerski policijski postaji, z redkimi izjemami, ki so povedali resnico, ves čas govorili v prid obtoženima policistoma.«

Pomurka in Pomurec meseca februarja

Začeli smo z izborom Pomurke in Pomurca meseca februarja. Izmed treh kandidatk in treh kandidatov ste poslušalke in poslušalci Radia Murski val v ponedeljek oddali prvih 20 glasov, s pošiljanjem SMS sporočil na številko 051 693 693 in z glasovanjem prek glasovnice, ki so objavljene v tej številki Vestnika, pa bomo izbrali kandidatko in kandidata za Pomurko in Pomurca leta, ki jih bomo med mesečnimi zmagovalci izbirali v decembrskem finalu.

In kako ste se odločili prejšnji mesec ? Skupno vas je glasovalo 377. Poslušalci Murskega vala in bralci Vestnika ste odločili, da je Pomurka meseca januarja – z 230 zbranimi glasovi – Daniela Krempl, direktorica gornjeradgonske družbe Reflex. Pomurec meseca januarja pa je postal Anton Tonček Kos, človek, ki kljub slepoti vidi ljudi in svet okrog sebe bolj kot mnogi, ki imajo najbolj zdrave oči. Prejel je prejel 301 glas.

Kandidatke za Pomurko meseca februarja ?

1. Daniela Grof, pomočnica ravnateljev enot vrtcev pri osnovnih šolah v upravni enoti Lendava, ki je v začetku meseca februarja prejela priznanje Blaža Kumer-

deja za odlično partnerstvo pri razvoju in uvajanju novosti v vzgojno-izobraževalnih ustanovah. To je najvišje priznanje Zavoda republike Slovenije za šolstvo za strokovno delo. Daniela Grof je doma v Pincah pri Lendavi, in čeprav je prišla živet na dvojezično območje v lendavsko občino iz Primorske, se tako v bivalnem kot delovnem okolju odlično počuti.

2. Romana Rek Gnezda, profesorica glasbe, dobitnica Miklošičeve nagrade ob slovenskem kulturne prazniku, ki jo podeljuje Ljutomerska občina. Že vrsto let izvrstno vodi mednarodno priznan ljutomerski komorni zbor Orfej, s katerim dobesedno blesti. V ljutomerski glasbeni šoli poučuje klavir in violončelo; njena posebna ljubezen je violončelo in trio mladih violončelistov, ki ga vodi na

glasbeni šoli, je že dobil zlato priznanje na regijskem tekmovanju mladih glasbenikov Štajerske in Pomurja

3. Vita Jagrič, asistentka na Ekonomsko poslovni fakulteti v Mariboru, ki je dobitnica Perlachove nagrade za svoje raziskovalno delo in diplomsko nalogo. Njena nagrada za družboslovje je ena od treh prvih nagrad za najboljše diplomsko delo Univerze Maribor za lansko študijsko leto. Pravi, da je ključ do uspeha poleg talenta in sreče še kombinacija vztrajnosti in poguma. Njena uspešna kariera se je pravzaprav začela že na ljutomerski gimnaziji, ki jo je končala kot zlata maturantka.

Izpolnjene glasovnice morate poslati najkasneje do naslednjega petka, 9. marca, na naslov: Vestnik, Ulica arh. Novaka 13, 9000 Murska Sobota, s pripisom Za Pomurko in Pomurca leta. SMS-poročila z izpisanim imenom in priimkom kandidatke in kandidata (glasovati morate tako za moškega kot žensko), ki mu namenjate svoj glas, pa pošljite – prav tako do naslednjega petka – po GSM-u, številka je 051 693 693.

Kandidati za Pomurca meseca februarja:

1. Ludvik Zelko, dobitnik Bloudkove plakete za dolgoletno delo v športu. V njem vztraja profesionalno že 33 let, trenutno je sekretar Športne zveze Murska Sobota. V pomurskem in slovenskem prostoru se je uveljavil kot izjemen organizator, posebej je zaslužen za razvoj lokalnih športnih dejavnosti. Kot športni funkcionar je aktivno deloval v organih slovenske zveze telesnokulturnih organizacij, v Olimpijskem komiteju

Slovenije pa je zastopal pomursko regijo. Velik del svojega športnega življenja je namenil hokeju na travi.

2. Ferenc Kiraly, akademski kipar, dobitnik priznanja Občine Lendava za kulturno dejavnost in edinstvene kiparske stvaritve svetovnega formata, ki jih z nekakšno čarobno močjo oblikuje v objemu lendavskih gričev, v panonskem mestu pod goricami. Ferenc Kiraly je pred dvema letoma v Budimpešti prejel tudi najprestižnejše madžarsko priznanje na področju umetniškega ustvarjanja nagrado Mihalya Munkacsyja. Kiraly je bil prvi umetnik iz Slovenije, ki je prejel to nagrado, in eden od

redkih, ki so jo dobili zunaj Madž[illegible]

3. Franc Huber, direktor Term Le[illegible] in dobitnik kipca štorklje, najv[illegible] priznanja Pomurske turistične zve[illegible] soko priznanje je prejel za izjem[illegible] spevek k razvoju turizma v Po[illegible] tej dejavnosti, ki je razvojna p[illegible] pokrajine, deluje že trideset let in d[illegible] ga nadpovprečne rezultate in [illegible] učinke. Povsod, kjer je bil, je [illegible] naj omenimo samo zlate čase [illegible] ske in Zvezde Diane, ki so po[illegible] njegovim imenom. Lani je bil n[illegible] šnejši menedžer poslovnega sistem[illegible] Sava.

Pomurka in Pomurec leta 2007 (februar)

Pomurka meseca: _____

Pomurec meseca: _____

Moj naslov: _____

_____

_____

Opozorilo: upoštevali bomo samo v celoti izpolnjene glasovnice.

Pomurski turistični forum v Lendavi

Štefana Dravca je zamenjal Damijan Jaklin

V prihodnje nadgradnja delovanja Pomurske turistične zveze

Pomurski turistični forum, ki ga vsako leto organizira Pomurska turistična zveza, se je v hotelu Lipa v Lendavi začel s skupščino zveze, sledilo pa je še 15. srečanje turističnih delavcev Pomurja.

Letošnja skupščina Pomurske turistične zveze je bila tudi volilna, saj se je dosedanji predsednik Štefan Dravec upokojil, za novega predsednika pa so izvolili Damijana Jaklina iz V. Polane. Jaklin se je z dejavnostjo na področju turizma začel ukvarjati leta 1995 kot predsednik Turističnega društva V. Polana. Bil je tudi sekretar Pomurske turistične zveze in opravljal je funkcijo glavnega tajnika Turistične zveze Slovenije, je tudi član upravnega odbora Slovenske turistične organizacije. Dravec bo še naprej ostal aktiven v Pomurski turistični zvezi, pred nekaj meseci pa so ga izvolili tudi za podpredsednika Turistične zveze Slovenije.

Na prireditvi sta sodelovala tudi novi predsednik Turistične zveze Slovenija Dominik S. Černjak in bivši predsednik dr. Marjan Rožič. Černjak je ob tem poudaril, koliko prostovoljnega dela opravijo člani turističnih društev, ki je pomembno tako za razvoj krajev, kakor tudi za turistični razvoj pokrajine. Turistična podjetja in lokalne skupnosti pa se marsikje premalo zavedajo, da se zelo splača vlagati v delo turističnih organizacij, saj se v njihovo dejavnost vložen denar vedno oplemeniti.

Novi predsednik Pomurske turistične zveze Damijan Jaklin je dodal, da je turizem razvojna priložnost pomurske regije in je kot tak opredeljen v vseh razvojnih dokumentih. »Pomembni dejavniki bodoče uspešnosti pomurskega turizma bodo razvoj, promocija in trženje. Glede na to, da se pomurski turizem povezuje tako kapitalsko kot vsebinsko, se morajo tudi te aktivnosti povezovati in usklajevati. Rešitev se nakazuje v nadgradnji delovanja Pomurske turistične zveze v smeri oblikovanja organizacije za skupno planiranje, razvoj in trženje turistične destinacije, ki bo prevzela vlogo ključnega partnerja STO-ja in regijske destinacijske organizacije. Leta 2007 bo začel veljati nov ključni strateški dokument v slovenskem turizmu, ki prinaša nove usmeritve, načrte in delitve vlog,« je med drugim poudaril Jaklin.

Na 15. srečanju turističnih delavcev Pomurja so ob kulturnem programu z glasbo in plesi podelili priznanja PTZ. Najvišje priznanje, ki ga podeljuje Pomurska turistična zveza, kipec štorklje, delo akademskega kiparja Mirka Bratuše, za izjemen prispevek k razvoju turizma v Pomurju je prejel direktor Term Lendava Franc Huber. V obrazložitvi so med drugim povedali, da na področju turizma deluje že trideset let, njegovo delo pa krasi nadpovprečna delovna učinkovitost, ki se odraža v večletnih poslovnih rezultatih. V vsaki družbi, v kateri je delal, je bil gonilna sila razvoja, s prizadevanjem, da bi podjetja bila znana po prijaznosti, gostoljubnosti ter vestnem in kakovostno opravljenem delu.

Priznanja Pomurske turistične zveze so prejeli še Sergej Kaučevič in njegov Bike center, Anica Trajber iz TD Kobilje, Vinko Kapun iz TD Veržej, Izletniška kmetija Kozelinovi iz Gerlinec, Turistično društvo Bratonci, Društvo za promocijo in zaščito prekmurskih dobrot in Center za nordijsko hojo M. Sobota. Plaketo PTZ so prejeli mag. Franc Peterka, TD Radenci in Folklorna skupina KTD Moščanci.

Podelili so tudi priznanja v akciji Moja dežela – lepa in gostoljubna, kjer so nagradili najbolj urejene kraje in šole v Pomurju. V kategoriji drugi kraji je to Negova, med izletniškimi kraji Razkrižje - Šafarsko, med manjšimi kraji Bêltinci, med turističnimi kraji Banovci, med osnovnimi in srednjimi šolami pa OŠ Kobilje in Srednjo kmetijsko šolo Rakičan.

J. Gabor

Od dosedanjega predsednika PTZ Štefana Dravca so se poslovili z darilom.

Podelili so tudi priznanja in plakete PTZ ter za najbolj urejene kraje in šole v Pomurju v akciji Moja dežela – lepa in gostoljubna.

Turistične prireditve

Kuzma – V petek, 2. marca, ob 18. uri bo na OŠ Kuzma predavanje z naslovom Vrtovi in ogradi v Krajinskem parku Goričko (kakšni so in kakšni naj bi bili vrtovi na Goričkem). Predavali bodo Stanka Dešnik, dr. Aleksander Šiftar, Kristjan Malačič in Miša Pušenjak.

Razkrižje – V Razkrižju vsako nedeljo organizirajo pohod v okviru programa Živimo zdravo po kraju in njegovi okolici. Tokrat, na letošnjem osmem pohodu, pa se bodo odpravili v Negovo. Odhod avtobusa pred razkriškim domom kulture je ob 13. uri, štart pohoda pri negovskem gradu pa bo ob 14. uri.

Fokovci – Potujoča razstava Krajinski park Goričko živi z naravo, ki je nastala v okviru projekta Živeti z Naturo 2000 na Goričkem, je od ponedeljka, 26. februarja, do 9. marca na ogled na OŠ Fokovci. Potem pa bo razstava potovala še na osnovne šole Prosenjakovci, Bogojina, Dobrovnik, Kobilje in drugam.

Negova – Pred gradom v Negovi vsako nedeljo ob 14. uri organizira Turistično društvo Negova - Sp. Ivanjci pohod za zdravo življenje, ki traja dve uri s ciljem pri gradu.

Lendava - V petek, 2. marca, ob 20. uri bo v Termah Lendava nastopila Folklorna skupina Štefana Raja Turnišče.

Ljutomer – Planinsko društvo Ljutomer vabi občane občin Ljutomer, Razkrižje, Križevci pri Ljutomeru in Veržej, da se včlanijo v društvu na sedežu PD Ljutomer na Miklošičevem trgu 4 pri Veri Topolinjak.

Lani več gostov v občini Moravske Toplice

Število gostov in nočitev se v občini Moravske Toplice že več let povečuje in tako se je tudi lani število gostov povečalo za 5,4 odstotka, število nočitev pa za 0,19 odstotka.

Po podatkih, ki so jih zbrali v Turistično-informativnem centru Moravske Toplice, je lani v občini 97.828 gostov »opravilo« 397.620 nočitev, kar pomeni, da so gostje bivali povprečno nekaj več kot štiri dni. Več je bilo domačih gostov, in sicer 50.603, tujih pa 47.225. Le-ti so bivali več časa in je tako bilo 200.436 nočitev tujcev in 197.274 domačih gostov.

Največ jih je bilo seveda v Termah 3000 Moravske Toplice, ker so imeli 78.942 gostov in 344.072 nočitev. Pri njih je bilo tudi več tujih gostov, in sicer 40.999 in tujih nočitev 178.031, medtem ko je bilo domačih gostov 37.943 in so »opravili« 166.041 nočitev. V hotelu Vivat je bilo 11.679 gostov in 30.666 nočitev. Več je bilo domačih gostov, in sicer 8.662, ki so »opravili« 16.811 nočitev, tujih gostov pa je bilo 3.017 s 13.855 nočitvami. V zasebnih sobah in privatnih apartmajih so zabeležili 5.327 gostov in 14.743 nočitev, od tega je bilo več tujih gostov, in sicer 3.072 in tujih nočitev 7.954. Tudi v apartmajih TIC-a Moravske Toplice je bilo 1.880 gostov in 8.139 nočitev, več je bilo domačih gostov, in sicer 1.743, ki so »opravili« 17.543 nočitev.

J. Ga.

V Termah 3000 Moravske Toplice so lani zabeležili 78.942 gostov in 344.072 nočitev.

V Križevcih je pokalo

V Križevcih pri Ljutomeru so se v podjetju Tondach ustavili *pokači* iz kraja Tržec in se predstavili s prav posebnim programom. Zbranim so predstavili del kulturne dediščine in po starih običajih iz dvorišča s pokanjem odganjali zle duhove. Skupino predstavlja osem mož, od tega dva gospodarja, štirje *pokači* ter harmonikar na »frajtonarici«.

Predstavljajo furmane, ki so vodili konjske, volovske ali kravje vprege, pri tem pa jim je med drugim bil v pomoč bič, ki ga je vihtel furman in z njim naznanjal prihod ljubljenemu dekletu ter odganjal zle duhove, ki bi lahko škodili živini. Bičeva palica je dolga nekaj več kot en meter, nanjo pa je preko kobilice pritrjena tri metre in pol dolga, debela pletena vrv, ki se proti koncu tanjša in konča s pleteno rafijo. Pomemben del skupine sta tudi gospodarja, ki s pijačo in jedačo skrbita, da *pokačem* ne pojenja moč.

V. P.

Biseroporočenca Borovič iz Odranec

Pred kratkim sta praznovala biserno poroko Jožef in Marija Borovič iz Odranec. Ob tem visokem življenjskem jubileju sta jima čestitala odranski župnik in dekan dekanije Lendava Lojze Kozar ter župan občine Odranci Ivan Markoja. Jožef se je rodil leta 1926 v Ameriki, v Clevlandu, kjer so takrat prebivali njegovi starši iz Odranec. Izučil se je za trgovca in več let delal v kmetijskih zadrugah v Lipi, Beltincih, Odrancih in Črenšovcih. Več let je bil predsednik krajevne skupnosti Odranci in ravno takrat so gradili vaški vodovod, elektrificirali vas idr. Bil je tudi odbornik nekdanje občine Lendava in delegat zbora združenega dela. Aktivno je deloval v domačem gasilskem društvu, »šoštarskem« cehu, pri ohranjanju etnološkega in kulturnega izročila Odranec itd. Žena Marija, rojena leta 1928, je gospodarila na majhni kmetiji, redila živino, skrbela za dom in družino ter vzgojo otrok. Kar 25 let pa je bila zbiralka mleka za Pomurske mlekarne. V zakonu se jima je rodilo pet otrok, imata pa tudi že devet vnukov in osem pravnukov. J. Ž.

Zlatoporočenca Balažic iz Bratonec

Zlato poroko sta praznovala Jožef in Marija Balažic iz Bratonec. Ob jubileju so jima čestitali in zapeli nekaj pesmi tudi pevci mešanega pevskega zbora KUD Števana Kuharja Bratonci, kjer jubilanta že vrsto let pojeta. Jožef, rojen leta 1938, je bil šofer v komunalnem podjetju v Murski Soboti. Žena Marija, dekliško rojena Sabotin, leta 1938, je doma opravljala gospodinjska dela, skrbela za dom in vzgojo otrok. V zakonu sta se jima rodila sinova Milan in Marjan. Ponosna sta na štiri vnuke. J. Ž.

Črešnjevci

Člani PGD Črešnjevci so na svojem rednem letnem občnem zboru ocenili delo v lanskem letu kot zelo uspešno. Ob praznovanju 55-letnico jim je med drugim uspelo pridobiti novo, 14 milijonov vredno vozilo in urediti dom z okolico. Zdaj je na vrsti obnova ostrešja idr. F. Kl.

Brat Džouži

Či se dva sousida svadita, je nej dobro. Či se brata svadita je ešče slabše. či se pa dva predsednika na vodilnon položaji v državi svadita, je pa kak? Se pijta Bela moj pajdaš. Tou je pa bole žalostno kak sramotno si brodi. Či se pa svadita zavolo toga, ka što de vodilni okoli državne kase, je pa lejko ešče fejst od kvara. Ovi z Evrope tüdi fejst na tou gledajo, ka kak se mi mamo. Ali Bela pravi, ka či de se po novon pobirala vstopnina za vstop v cerkve, te de problem rešeni. Samo te nesmi biti ločena od države. Pa te nan guvernera tüdi nede trbelo, pa še kakše obveznosti naproti cerkvi se država rejši. Bela si je samo spopejvo:

Zvončki zvonijo,
trobentica cveti,
naša država
pa v svajaj se diši.

V svaji so stranke,
med seuf poslanci tüj.
toga ne rejši več
niti sveti düj.

Žegenj nad vsen ten
pa tüdi cerkef ma,
v cerkef pistij te
za evre tri al dva.

Kak se pa lejko
te grejof što znebi
či k šenki ga v cerkef
več nišče ne pisti.

Oglasili smo se v Radoslavcih

So kuhali in plesali

Omleta presenečenja jo je močno »vznemirila«

»Bilo je v pričakovanju zime pred dvajsetimi leti, ko sem vstopila v dvorano Gasilskega društva Radoslavci. Zadišalo je po dobrotah, ki so jih pripravljala dekleta in žene na kuharskem tečaju. Bila sem še otrok, obiskovala sem 4. razred osnovne šole, in onemela sem nad spretnostjo kuharic. Še posebej me je prevzela omleta presenečenja, ki so jo na vrhu polili z alkoholom in prižgali, da je švignil v zrak modrikast plamen. Spraševala sem se, ali bom tudi jaz kdaj odkrila njihove skrivnosti ...«

To so prijetni spomini 31-letne vzgojiteljice Marjete Zmazek iz Radoslavec, ki se je naposled odločila, da bo razvozlala skrivnosti, doživete pred dvajsetimi leti. Skupaj s podpredsednikom domačega gasilskega društva Janezom Rudolfom in v sodelovanju s člani nadzornega odbora sta prevzela organizacijo tretjega kuharskega tečaja, ki ga je seveda z zanimanjem tudi sama obiskovala. Začeli so ga v decembru, končali pa konec februarja. Obiskovale so ga žene in dekleta vseh generacij. Ob strokovnem vodstvu Ivanke Božič so se učile in pripravljale najrazličnejše jedi (jedilnike) in potice, seveda tudi tisto skrivnostno omleto presenečenja.

Petkovi večeri, ko so se dobivali, pa so bili namenjeni [illegible] otrokom, ki jih je Marjeta učila in pripravljala pesmi ter [illegible] hudomušne prizore za nastop na raznih kulturnih prireditvah. Po končanem kuharskem tečaju je sledil še začetni plesni tečaj, na katerem je sodelovalo deset parov. Plesali so latinskoameriške plese, polko ..., in to pod »taktirko« Bora, dokler je vzdrževalni hišnik Stanko, ki je skrbel za [illegible] rjavo in razsvetljavo.

Medtem so imeli že tudi občni zbor gasilskega društva, na stenah vaško-gasilskega doma pa bodo izobesili nove slike s svojimi spomini.

Jože [illegible]

Bilo je na kuharskem tečaju v Radoslavcih

Za nekatere pa je bilo še prijetneje, ko so se lahko zavrteli ...

Lendava

V Društvo upokojencev Lendava je vključenih okoli 760 članov. Med njihovimi aktivnostmi so v ospredju socialno področje, zdravstvena predavanja, ročna dela ... Pristopili so k izvedbi projekta Starejši za visoko kakovost življenja doma. Večkrat obiščejo bolne upokojence in jih obdarijo s skromnimi paketi ali pa pripravijo družabna srečanja v Domu starejših Lendava. Njihova športna dejavnost vključuje kegljanje, balinanje, strelstvo, pohodništvo in kolesarjenje. Sodelujejo tudi z drugimi upokojenskimi društvi na območju upravne enote Lendava in sosednje Madžarske. Predsednica društva Dragica Larnsak in drugi so posebej ponosni na plaketo, ki jim jo je podarila Občina Lendava ob lanskem občinskem prazniku. J. Ž.

Post in hrana za zdravje

Gibanje za pravičnost in razvoj Murska Sobota je ob sodelovanju Zavoda na naravno higieno Preporod iz Primorske prejšnji ponedeljek v dvorani kulturnega doma v Beltincih pripravilo srečanje in predavanje z naslovom *Post in hrana za zdravje*. Gibanje za pravičnost in razvoj Murska Sobota si prizadeva, da bi ljudje začeli obujati v sebi vrednote, kot sta iskrenost in poštenost, ter da bi spoznali, da je življenje lahko zelo preprosto, če si ne dovolimo, da bi si nas materialni svet podredil. Pomagati drugim in s tem pomagati sebi je osnovno vodilo Gibanja za pravičnost in razvoj Murska Sobota. Lojze Peterle je zbranim podal nekaj koristnih napotkov o terapevtskem postenju, še zlasti o zdravljenju raka, ki ga je tudi sam »uničil« s pomočjo posta, prehrane in zdravega načina življenja. Tudi Marjan Videnšek iz Zavoda za naravo higieno Preporod je podal nekaj svojih misli o koristnih učinkih postenja na naše zdravje. J. Ž.

Murska Sobota

V hotelu Dobray je bil občni zbor Društva gojiteljev [illegible] skih malih živali Murska So[illegible] ta. Kot je v poročilu za leto 2006 dejal predsednik Fr[illegible] Glažar, so z doseženim [illegible] povsem zadovoljni, [illegible] pa se tudi z rekordnim o[illegible] kom društvene razstave. V [illegible] nulem letu so praznovali [illegible] obletnico delovanja društva, o[illegible] gar predstavniki so se izkazali na številnih tekmovanjih in ra[illegible] stavah doma in v tujini. Gre [illegible] sekcije kunčereje, golobov [illegible] perutnine, ki so si ves čas priz[illegible] devali za krepitev meddru[illegible] nega sodelovanja, čemur [illegible] posebni poudarek dali tudi [illegible] tošnjem letu. Najboljšim p[illegible] meznikom, ki se ponašajo [illegible] slovi prvakov pasem, so na [illegible] nem zboru podelili priznanja. Spomladi jih čaka ureditev okolice društvenega doma ob [illegible] davski ulici, kjer poteka gradb[illegible] podhoda. M. J.

»Ve pa si zemi, nej biti gizdav!«

Takole je ponujala pustne krofe Ana Pal iz Dragotinec, ki je 6. februarja dopolnila 87 let. Njena stran življenja se je začela v Brezovici pri Veliki Polani v družini Maričevih. S šestnajstimi leti se je poročila s Štefanom Palom iz Lipe in po poroki sta živela na njenem domu, a ne za dolgo časa. Še isto leto je družina Marič - Pal kupila gospodarsko poslopje z zemljo v Dragotincih, kamor se je za stalno preselila. Leta 1940 je Ana rodila prvo hčerko in nato do leta 1957 še osem otrok. Od leta 1985 je vdova in danes v njenem gospodinjstvu živi še sin Štefan, drugi so se »razbežali«, vendar vsi radi prihajajo domov. Nazadnje so se v velikem številu pri njej zbrali ob njenem rojstnem dnevu. Ana pravi, da nima časa biti bolna; in ker še vsakodnevno dela na kmetiji s kravami, prašiči in kokošmi, mora biti zato zdrava. Rojena Prekmurka danes po več kot sedemdesetih letih življenja na desnem bregu Mure še vedno govori tekoče prekmursko. Njena velika želja je, da bi kmalu rada obiskala rodno Brezovico, kjer bi rada videla, *»ka so si v Brezovici spouvali.«* Bojan Zadravec

Podgorje

Na zboru PGD Podgorje [illegible] apaški občini so minulo [illegible] deljo ugotovili, da je bilo [illegible] štvo v lanskem letu tako [illegible] šno, kot še ni bilo v minul[illegible] 100-letnem delovanju. De[illegible] ni članov A in B sta namre[illegible] ni sodelovali na državnem [illegible] silskem prvenstvu Republike Slovenije. Pred lanskoletn[illegible] praznovanjem 100-letnice [illegible] štva so obnovili dom in okol[illegible] co, za kar so opravili [illegible] prostovoljnih delovnih [illegible] tos bodo poleg skrbi za izdel[illegible] ževanje kadra namenili p[illegible] no pozornost obnovi de[illegible] trešja, kjer je kritina stara [illegible] 60 let. F. Kl.

Gornja Radgona

Zadnji februarski četrtek je Podjetniško razvojna agencija Pora iz Gornje Radgone v okviru letošnjega lutkovnega abonmaja pripravila v Domu kulture Gornja Radgona že šesto lutkovno predstavo. Jana Stražišar iz Mavričnega gledališča je predstavila lutkovno igrico z naslovom Vilinka. To si je ogledalo okrog 100 otrok v spremstvu staršev. Naslednja lutkovna predstava letošnjega abonmaja v Gornji Radgoni, Pikec Jakec in Gasilko Jež, bo 29. marca. F. Kl.

Ivanjševci

V Ivanjševcih v občini Gornja Radgona deluje od 1939. leta za potrebe vasi ter sosednjih Rodmošc in Ivanjševskega Vrha prostovo[illegible] gasilsko društvo, ki vključuje nekaj čez 50 [illegible] Minulo soboto zvečer so na občnem zbo[illegible] ugotovili, da je društvu v lanskem letu kon[illegible] uspelo urediti lastništvo glede zemljišča, na katerem bodo začeli že letos graditi p[illegible] doma. Tega bi radi uredili do svoje 70-letn[illegible] ki jo bodo praznovali v letu 2009. F. Kl.

Dolnja Bistrica pred veliko akcijo

Dom za krajane, gasilce in športnike

Če bo možno, bodo začeli delati že marca

Dolnja Bistrica je kraj, znan po nekdanjem kolišču Bobri, kamor so v šestdesetih in sedemdesetih letih dokaj množično prihajali na obisk ljudje od blizu in daleč, saj je bila to res prava atrakcija. V objektu, ki je stal na kolih sredi struge Velike Kocije, je delovalo gostišče, kjer so ob koncu tedna in za praznike pripravljali plesne prireditve. Kolišča ni več, ker je ga preveč najedla voda. Nekateri poskusi za obnovitev oziroma zgraditev novih Bobrov pa so propadli predvsem zaradi nasprotovanja oziroma posebnih pogojev naravovarstvenikov. Na Dolnji Bistrici pa so sedaj tik pred drugo veliko akcijo.

To je namreč edina vas v občini Črenšovci, ki nima ustreznega javnega objekta za večje prireditve in druge dejavnosti. Stari vaški dom je namreč videti že skoraj kot kakšna podrtija, zato bi ga morali porušiti do tal, če bi ga hoteli obnoviti. Zato so člani vaškega odbora ter gasilskega in športnega društva sklenili, da se bodo raje lotili gradnje novega prizidka h gasilskemu domu, kjer so predvideni prostori za delovanje gasilcev in športnikov ter tudi skupna večnamenska dvorana. Idejni projekt za vaško-gasilski dom je že izdelan, vrednost del pa je ocenjena na okrog 167 tisoč evrov ali blizu 40 milijonov tolarjev. V občinskem proračunu je predlagano 50-odstotno sofinanciranje, kot investitor pa je predvideno Prostovoljno gasilsko društvo Dolnja Bistrica. Kot je nam je povedal predsednik gasilskega društva **Miran Vuk**, bi radi začeli delati že marca oz. čim prej, ko bo možno, z gradnjo pa naj bi končali leta 2010. Pričakujejo, da bodo krajani pripravljeni sodelovati s prostovoljnimi prispevki, delom in materialom, tako kot je bilo to običajno ob minulih večjih akcijah. Stari dom pa bodo po vsej verjetnosti prodali, če se bo našel kupec z dobro ponudbo.

Besedilo in foto: Jože Graj

Dušan Dervarič, prejšnji predsednik PGD Bistrica in občinski svetnik, upa, da jim bo tokrat res uspelo zgraditi nove prostore pri gasilskem domu, saj so morali pred osmimi leti odstopiti od te namere, čeprav so imeli že kupljeno opeko in več drugega gradbenega materiala.

Stari vaški dom bi morali porušiti do tal, če bi ga hoteli obnoviti.

Brezmesna trinajstica

V prostorih Lovskega doma Boračeva je potekal tečaj v pripravljanju brezmesnih jedi, ki ga je organiziralo radensko društvo upokojencev. Jedilnik je bil izredni pester: cvetačna kremna juha, enolončnica iz bučk, polnjene bučke, zelenjavni kaneloni, leča z gobami, grška musaka, krompirjevi štruklji z zelenjavo, zelena solata, maslena ribana kaša ter narastek iz hrušk in lešnikov. Tečaj je vodila nekdanja učiteljica Gostinske šole Radenci Ida Mir, ki so ji v zahvalo podelili skromno darilo. Najverjetneje je že prvi konec tedna po opravljenem tečaju prijetno »zelenjavno« zadišalo kar v trinajstih kuhinjah radenskih upokojencev. Filip Matko

Odšel je prijatelj naših zdomcev v Ingolstadtu

Pred kratkim je v nemškem mestu Ingolstadt prenehalo biti srce dolgoletnega prijatelja pomurskih zdomcev Petra Langa. Z našimi rojaki, predvsem zaposlenimi v tovarni Audi, je začel sodelovati leta 1971. V tistih časih se je ta šestnajka gibala okoli tisoč, največ iz Prekmurja. Njegova osnovna naloga je bila pomoč pri pridobitvi delovnih dovoljenj (vizumov) za delo v nemškem koncernu Audi. S pomočjo Ivana Zadravca iz Beltinec, ki je še vedno zaposlen v tovarni Audi, se je pokojni Peter Lang naučil slovenski jezik, da je lahko tekoče in nemoteno prevajal. Dokaj tesno je sodeloval z nekdanjima predsednikoma občine Murska Sobota Karlom Šukičem in Andrejem Gerenčeriem. Našim zdomcem je prevajal in urejeval uradne listine za umrle delavce, pokojnine, otroške dodatke idr. Večkrat je obiskal tudi Prekmurje. Dejaven je bil tudi v Slovenskem kulturnem društvu Lastovka v Ingolstadtu. Organiziral je razna športna srečanja med zdomci ter rokometaši iz Murske Sobote in Beltinec. Dokaj tesno je sodeloval tudi z nekdanjim Vestnikovim novinarjem Ferijem Maučecem ...

N. N.

Zlatoporočenca Štefko iz Bogojine

Pred petdesetimi leti sta se poročila Ladislav in Marija Štefko iz Bogojine. Ladislav, ki ima 76 križev, je bil sodar, v prostem času pa je bil aktiven v gasilskem društvu, porotnik na sodišču v Murski Soboti, nogometni sodnik, mlade je učil predvojaško vzgojo, pel je pri cerkvenem zboru, igral je v tamburaški skupini kuda Jožefa Košiča idr. Žena Marija se je rodila pred 70 leti v Bukovnici. Opravljala je gospodinjska dela - skrbela za dom, družino in vzgojo otrok. Z možem sta imela manjšo kmetijo. V zakonu sta se jima rodila sin in hčerka, imata pa že štiri vnuke. Ob zlati poroki se je celotna družina zbrala v domači bogojinski cerkvi na zahvalni maši. J. Ž.

Zlatoporočenca Kapun iz Črnec

Na matičnem uradu upravne enote v G. Radgoni sta si po 50 letih skupnega življenja ponovno rekla »Da« 73-letna Marija Kapun (roj. Glunič) in 80-letni Albin Kapun iz Črnec v apaški občini. Oba sta se preživljala z delom v Kmetijstvu Črnci. V zakonski zvezi sta se jima rodila sin in hčerka. Imata dva vnuka in že enega pravnuka. Zlatoporočni obred sta opravila dr. Darko Anželj, župan Občine Apače, in občinska svetnica Marija Jerebic. Jubilantoma je župan izročil zlatoporočno plaketo občine Apače in darilo. Po civilni poroki je bila še cerkvena v apaški cerkvi. Naj omenimo, da sta oba zakonca v celoti sposobna skrbeti za svoje vsakdanje potrebe, Albin pa je še vedno vključen v PGD Apače, kjer je član nadzornega odbora. F. Kl.

Martjanci

Te dni so se zbrali v motelu Čarda na prvem rednem letnem občnem zboru člani Društva zdomskih prijateljev Slovenije, v katerega je vključenih 40 članov in Prekmurja in Štajerske.

Društvo je bilo ustanovljeno na pobudo sedanjega predsednika Alojza Lenarčiča iz Gornjih Slaveč, kjer je tudi sedež. Želijo si, da bi se v društvo vključili nekdanji zdomci in njihovi prijatelji iz vse Slovenije.

Kot je bilo povedano, je njihov glavni namen druženje na skupnih izletih, praznikih in piknikih, obiskovati pa želijo tudi zdomska društva v tujini, zlasti v Avstriji, Švici, Liechtensteinu, Nemčiji in na Švedskem. L..Kr.

Tudi v Lastovki proslavili dan slovenske kulture

Slovensko kulturno-prosvetno društvo Lastovka iz Ingolstadta, partnerskega mesta Murske Sobote, je pripravilo minulo soboto že tradicionalno proslavo ob slovenskem kulturnem prazniku. Predsednik Lastovke Franc Mesec je v svojem nagovoru poudaril pomembno vlogo društva pri ohranjanju slovenske besede in kulture v tujini. »Medtem ko se številni priseljenci v Nemčiji težko integrirajo v novo okolje, opažamo v primeru Slovencev prav nasprotni trend, zato je aktivno delovanje društva še kako pomembno,« je poudaril predsednik Mesec. V bogatem kulturnem programu so Mešani pevski zbor Lipnica iz Kamne Gorice, Folklorna skupina Bohinj iz Bohinjske Bistrice, učenci slovenske šole iz Ingolstadta pod vodstvom Helene Fabian in Suzane Veren, študentka na glasbeni univerzi Mozarteum v Salzburgu Karmen Kranjčan z zapetimi slovenskimi narodnimi ter folklorna skupina Lastovke (na posnetku). Prisotnim sta pozdrave iz domovine prenesla tudi predstavnika mestne občine Murska Sobota podžupan Dezider Šooš in član mestnega sveta Nikolaj Miran Lanščak. Do zgodnjega jutra pa je goste zabavala skupina Baccara prav tako iz Murske Sobote. Lastovka bo letos oktobra praznovala že svojo 30-letnico delovanja. J. G., W. Sch.

Humanitarna nogometna tekma med ministri in pomurskimi veljaki

Janševi porazili Horvatove

Muc tragični junak

Kaj: nogomet. Kdo: del ministrov z Janezom Janšo na čelu proti pomurskim županom in gospodarstvenikom. Kje: športna dvorana Radenci. Kdaj: sreda, 21. 2., 20.30. Vreme: primerno za igro. Teren: odličen. Kako je bilo: suverene obrambe vratarjev, natančne podaje čez celo igrišče, za oko lepa preigravanja in poštena igra. Kondicija: manjkala. Epilog: zmaga vladnih mož s pet : dva. Publika: ploskala in uživala. Vladno osebje: vreščalo, izstopala (naša) Maša Šiftar. Policija: varovala. Sodnik (I.): Božo Crnković, suveren in neomajen. Sodnik (II.): Oste Bakal, staknil poškodbo, ni sodil. Moderator: Dule Zagorc. Ocena: plus 3, preveč vrtel jezik. Janez Janša: solidno znanje in gibanje. Dragutin Mate in Andrej Vizjak v obrambi brez napak. Milan Zver: (pre)večkrat napoto. Vladni joker: Milan Emeršič, nekdanji aktivni nogometaš. 2 × Horvat: selektorja pomurske ekipe, Franc in Jožef. Pri domačih izstopali: Friman, Škalič, Tornar in Bencik, premalo za zmago. Tragični junak: Jožek Horvat Muc, pri 0 : 0 zgrešil dve imenitni priložnosti. Splošni vtis: bilo je dobro, lahko bi bilo tudi boljše.

Pa še to: premierjeve Urške naše oko ni zasledilo.

Andrej Bedek, Vanja Poljanec
Foto: Jure Zaunegger

Brezkompromisni prvi mož iz Lendave v boju z vladnim uslužbencem

Zbrani denar – več kot pet tisoč evrov – bodo namenili Urški Trstenjak z Melanjskega Vrha, ki boleha za cerebralno paralizo; mami njeno zdravljenje predstavlja veliko finančno breme. Denar bo prejela tudi štiričlanska družina Ploj Filipič iz Radenec, ki živi v neprimernih razmerah, zaposlen je le oče.

Notranje, šolske, gospodarske in predsednikove menjave

Premier Janez v primežu Horvata Muca: »Ti imaš za Strojane.« In Dušana iz Term 3000: »Hočem igralnico nazaj.«

Nad petdeset se jih je zbralo in prekrižalo karte

Prišel, zmagal in odšel bogatejši

Kartanje, ena najstarejših družabnih iger, je pretekli petek še enkrat dokazala svojo popularnost. V prijetnem, domačem okolju vaško-gasilskega doma v Krncih se je zbralo štirinajstdeset kartačev, ki so v medsebojnih dvobojih eni zmagovali, drugi pa častno priznavali poraz.

Že osmič so se na predizbirnem turnirju za kralja šnopsa pomerili ljubitelji te igre, ki je, po odzivih sodeč, zadetek v črno Vestnikove ekipe, ki z organizacijo krajev Pomurja oživlja duh družabnosti in tudi tekmovalnosti. To dokazuje tudi zanimanje za tovrstna tekmovanja, pa ne zaradi nagrad, ampak zato, da se srečajo prijatelji, ki nato v sproščenem vzdušju dokazujejo, da so prav oni najboljši. No, vsaj štirje izmed njih, ki pa že razmišljajo o tem, kako bodo prav oni bodoči kralj šnopsa. Še dvakrat se bodo preizkusili v znanju in tudi sreči, da si zagotovijo sedež na zaključnem turnirju. Tako se bodo srečali še dvakrat, najprej že ta petek v Lipovcih in nato še v Apačah, kjer bo prav tako veljalo: zadnja zapre in zamenja.

Besedilo in foto: Bojan Rajk

Tokrat sta se v boj podali tudi dami – Silvia Gomzi iz Lendave in domačinka Zlata Hul.

Med 54 prijavljenimi tekmovalci so se v polfinale uvrstili (od leve proti desni): Daniel Vnuk iz Melinec (3. mesto), Andrej Bažika iz Lendave (1. mesto), Drago Hari iz Moravskih Toplic (4.) in Marjan Božič iz Veržeja (2. mesto)

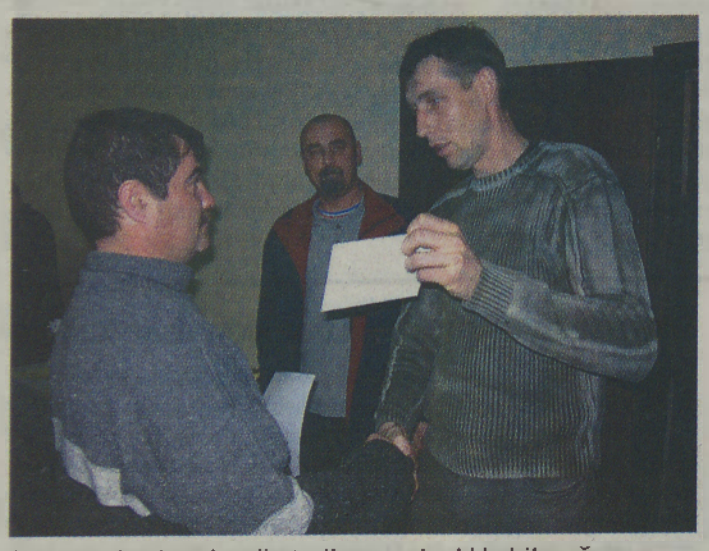

Zmagovalcu je pripadla tudi nagrada, ki je bila v času turnirja še živa. Potrdilo je v imenu soorganizatorjev zmagovalcu predal predsednik KS Krnci – Štefan Hul.

Spoštovani kartači! **V petek, 2. marca, vabljeni na 9. izbirni turnir v kartanju šnopsa**

Na deveti izbirni turnir za 1. Vestnikovo veliko nagrado za kralja šnopsa severovzhodne Slovenije se lahko prijavite v petek, 2. 3. 2007, v vaško-gasilskem domu v Krncih med 18.30 in 20.00.

Veljavne so le prijavnice iz Vestnika. Prijavnina znaša 15 evrov (3.594,60 tolarja).

Okrepčevalnica »NA TRATI«, Lipovci 15

Kristjan Čelec s. p.

Naslednje izbirno tekmovanje za kralja šnopsa:
petek, 9. 3. 2007, Gostišče Pri Rudiju, Šalovci 168/a.

Prijavljam se na 9. izbirni turnir v kartanju šnopsa

Ime in priimek: _____

Naslov: _____

Podjetje za informiranje, d. d., Murska Sobota

Avtor fotografij: Miha Horvat, lektura: Jože Grai, oblikovanje: Ksenija Šömen, naslovna fotografija: Nataša Iulinos, Izvenji Veneta, agencija za televizijo

AVTOMOBILI

- Razstave zloščene pločevine
- Eden najpomembnejših Hondinih modelov - Honda Civic
- Veliko priznanje pomurski Avtohiši Kolmanič & Dokl
- Kako se voziti poceni?
- Splača se vedeti
- Evropski avto leta 2007 je Ford S-MAX
- Alternativa je vedno dobrodošla
- Storitve v Avtocentru Lepoša
- V avto trgovini GMT
- Odslej Fiat Bravo
- Peugeot 207 CC – dvojni užitek že v aprilu
- Kaj lahko DEKRA stori za vas v zvezi z avtomobilizmom?
- Hyundai Santa Fe, Getz, Sonata
- Nov Nissanov adut Qashqai

Previdno!

»Huda nesreča terjala tri mlada življenja.« »Usodno prečkanje ceste.« »Neprilagojena hitrost kriva za smrt.« »Pomurske ceste terjale še eno mlado življenje.« »Hitrost vzela sedem življenj.« ...

Mar v Sloveniji še vedno nimamo dovolj ugaslih življenj na cestah? Res tako malo cenimo svoje življenje in življenje sočloveka? Nam izguba prijatelja, znanca ali sorodnika v prometni nesreči ne da niti malo misliti? Sploh obstaja kakšna pot, ki bi zmanjšala število smrtnih žrtev na naših cestah? Zagotovo obstaja! Vendar kakšna?

Pred leti so se zaradi velikega števila smrtnih žrtev v cestnem prometu v Republiki Sloveniji povišale kazni za vse vrste prekrškov v cestnem prometu: za prehitro vožnjo, za preveliko količino alkohola v krvi, za neuporabo varnostnega pasu ... To je začasno dobro vplivalo na voznike, kateri so nekaj časa bolj dosledno spoštovali Zakon o varnosti v cestnem prometu (ZVCP), v tem obdobju pa je bilo tudi za odtenek manj prometnih nesreč s smrtnim izidom. Očitno se Slovenci zamislimo predvsem takrat, kadar gre za denar. Vsak posameznik bi moral, preden bi utegnil poskusiti meje svojega avtomobila (z doseganjem najvišjih hitrosti) in meje samega sebe (s količino zaužitega alkohola), najprej pomisliti na svoje življenje in življenja drugih udeležencev v cestnem prometu, ki imajo neštetokrat višjo vrednost od najvišje predpisane kazni v zakonu.

V Državnem zboru in Vladi Republike Slovenije so se glede na skrb vzbujajoče podatke na slovenskih cestah odzvali z določenimi sprejetimi dokumenti. Tako je Državni zbor 18. decembra 2006, na 23. redni seji, sprejel Resolucijo o nacionalnem programu varnosti cestnega prometa za obdobje 2007–2011 (resolucijo so poimenovali Skupaj za večjo varnost), katere cilj je, da do leta 2011 na slovenskih cestah prepolovimo število mrtvih glede na izhodiščno leto 2001, kot to zahteva program varnosti Evropske unije. 1. februarja letos pa je Vlada RS sprejela Obdobni načrt za zagotavljanje varnosti cestnega prometa za leto 2007. Sicer sta obe državni instituciji (mogoče) potrebovali preveč časa, da sta opazili situacijo, ki ne pelje nikamor drugam kot v izumrtje slovenskega naroda, predvsem na račun prometnih nesreč. Kljub temu menim, da gre za kakovostno pripravljena dokumenta, ki pa zaenkrat še nimata konkretnega vpliva na udeležence v cestnem prometu, vendar bi glede na vsem dobro znane najbolj pogoste vzroke prometnih nesreč (neprilagojena hitrost, nepravilna stran ali smer vožnje, vožnja pod vplivom alkohola, neupoštevanje pravil o prednosti, nepravilno ravnanje pešcev, nepravilno prehitevanje) na določenih mestih pričakoval drugačno besedilo oziroma drugačen načrt dela. V resoluciji se namreč pri ukrepih v zvezi s prometno vzgojo poleg izvajanja preventivnih programov v šolah in vrtcih ter vključitve prometne vzgoje v izobraževalne vsebine na osnovnih in srednjih šolah omenja tudi izvajanje programa vadbe varne vožnje. Ta vadba naj bi se izvajala na za to posebej pripravljenih poligonih, na katerih bi se tako vozniki začetniki kot starejši in že izkušenejši (ter tudi tisti, ki mislijo, da so izkušeni) imeli možnost na varen način srečati z ledeno podlago, spolzko cesto, oljnim madežem na cesti, predrtjem gume med vožnjo ipd. Če bi imel kakšno besedo pri soustvarjanju resolucije in pozneje pri izvajanju ukrepov, bi varni vožnji namenjene poligone osnoval drugače. Ker je vsako človeško življenje neprecenljive vrednosti, država ne bi smela omejevati proračuna za večje število enakomerno razporejenih velikih poligonov, ki bi, poleg tega, da bi bili namenjeni izvajanju programa vadbe varne vožnje, zaradi svoje velikosti in pravilne organiziranosti služili tudi kot avtomobilistična in motociklistična dirkališča. Hitra vožnja je namreč marsikomu izjemen užitek in velika hitrost je na dirkališču nekaj popolnoma drugega kot velika hitrost na cesti, kjer lahko v vsakem vogalu doživimo kakšen nepričakovan splet okoliščin ... Sicer se tudi na dirkališču dogajajo nesreče, vendar imajo le-te skoraj nične posledice v primerjavi z nesrečami na cestah. Na dirkališčih bi tako imeli možnost bolje spoznati svoj avtomobil (kar je zelo pomembno v nevarnih situacijah v prometu) ter znižati nivo adrenalina v svoji krvi in tako povsem varno »potešiti« svoje želje po hitri vožnji. Prometno varnost bi se prav gotovo dalo povečati tudi z večjim številom policijskih patrulj na cestah, čeprav se udeleženci v prometu radi jezijo na »može v modrem« in njihovo pisanje (sicer ponavadi upravičenih) kazni. Dovolj bi bilo že samo to, da bi se policisti v večjem številu in še pogosteje pojavljali na naših cestah, saj se že ob pogledu na policista vsak zamisli in se odloči ravnati v skladu z zakoni in pravili igre, ki veljajo v cestnem prometu. Morda pa bi glede na razmišljanje večine Slovencev in pretiran materializem pomagal tudi astronomski dvig kazni.

... »V letu 2011 se je število mrtvih na slovenskih cestah prepolovilo glede na leto 2001.« ... Vsi skupaj se potrudimo, da bo res (vsaj) tako!

Miha Horvat

Avtomobilski saloni in trendi v avtomobilski industriji

Razstave zloščene pločevine

Vsako leto se širom po svetu odvija vedno več razstav avtomobilov, t. j. avtomobilskih salonov, na katerih proizvajalci avtomobilov predstavljajo kopico bolj ali manj inovativnih študij, novih ali prenovljenih modelov ter predstavitev zanimivih tehnoloških rešitev

Avtomobilski salon, ki je nazadnje dvignil veliko prahu in nam na široko odprl pogled na bližnjo in daljno prihodnost razvoja avtomobilske industrije, se je zgodil januarja v Detroitu v Združenih državah Amerike. Naslednji salon, ki se je končal pred malo manj kot dvema tednoma in je potekal v precej manjšem obsegu, se je odvijal v Chicagu. Zaradi svoje majhnosti ni pritegnil veliko zanimanja proizvajalcev, medtem ko je bilo obiskovalcev nekaj več kot milijon. Točno čez teden dni pa bo svoja vrata odprl avtomobilski salon v švicarski Ženevi, ki je eden izmed največjih in najpopularnejših tovrstnih salonov v Evropi. Proizvajalci se njegove pomembnosti zavedajo, zato bo v Ženevi še posebej pestro.

Vse bolj popularni postajajo avtomobili, ki so kombinacija izgleda elegantnega kupeja, s tem da nam ponujajo štiri ali celo pet vrat in nudijo vso funkcionalnost limuzine. Eden izmed takšnih »mešančkov« je že na trgu dobro sprejet Mercedes CLS, nekaj podobnega pa se nam obeta tudi izpod okrilja Jaguarja in Chryslerja. Za limuzinske kupeje je značilno še to, da imajo ponavadi malce bolj utesnjeno notranjost, nizek strop, položno vetrobransko steklo in vrata brez okvirjev.

Naslednja zanimiva novost je oživitev štirivratnih kabrioletov, ki smo jih poznali pred nekaj desetletji, v zadnjem obdobju pa so (skoraj) popolnoma zamrli. V življenje jih skuša povrniti na primer Mercedes-Benz s študijo Ocean drive, ki je nastala na osnovi razreda S.

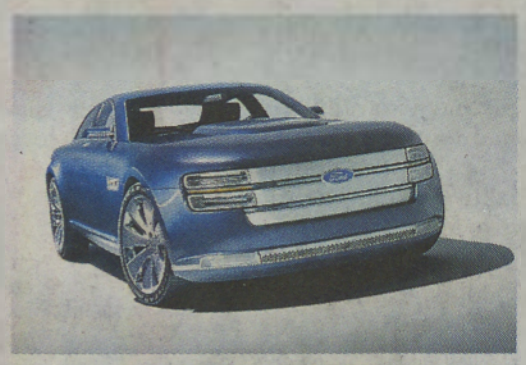

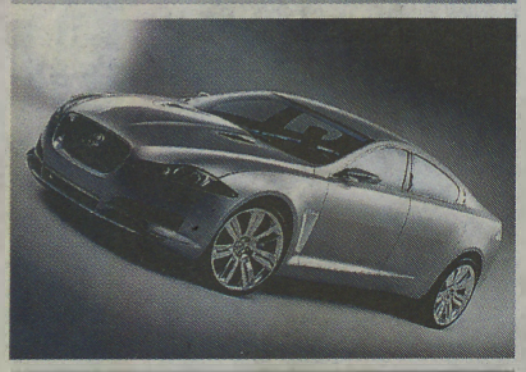

Tudi na področju ekoloških in hibridnih vozil je pestro. Uporaba bioetanola sicer ni več novost, a je zato precej popularna stvar, ki jo počasi uvajajo mnogi proizvajalci avtomobilov. Ena novejših hibridnih študij je na primer Chevrolet Volt – avto, ki ga v osnovi poganja elektrika, motor na bioetanol pa pomaga na ta način, da s svojim delovanjem proizvaja elektriko in s tem le posredno poganja vozilo. Nekaj podobnega je predstavila tudi Toyota s konceptom za novo generacijo modela Supra, ki iz 3,5-litrskega bencinskega motorja v kombinaciji z električnim motorjem iztisne kar 400 konjskih moči. Naj omenimo še to, da vedno bolj popularno postaja pogonsko gorivo, imenovano E85, ki predstavlja mešanico etanola (85 %) in bencina (15 %) in ga lahko že danes uporabljamo v mnogih popolnoma serijskih in običajnih motorjih.

Kar precej novosti proizvajalci avtomobilov pripravljajo tudi na področju varnosti. Toyota in Ford sta namesto optimiziranih tritočkovnih pasov v svojih študijah predstavila štiritočkovne varnostne pasove, ki jih čez nekaj časa prav gotovo lahko pričakujemo v vseh avtomobilih. In kakšna je prednost štiritočkovnih pasov? Ker je površina, ki oprijema telo večja, se sila ob trku bolj porazdeli, varnostni pas pa tako manj pritisne telo. Razvoj varnostnih pasov pa gre v to smer, da bi uvedli napihljive pasove in s tem še zmanjšali možnost odrgnin, ki jih potniki dobijo ob morebitni nesreči.

Avtomobili iz dneva v dan postajajo vedno bolj polni elektronike. Predvsem zabavne elektronike. Notranjost avtomobila se počasi spreminja v moderno dnevno sobo, ki je n[illegible] menjena zabavi, preživljanju prostega ča[illegible] ali zgolj lenarjenju. Tako Nissan v svoje[illegible] konceptu Bewel ponuja možnost brska[illegible] po internetu. Ford je naredil še korak n[illegible] in v konceptu Airstream ponudil vrtljiv [illegible] slon, namenjen igranju računalniških iger. [illegible] prtljažniku pa je Ford ponudil dnevno so[illegible] v malem – sedežna garnitura, televizija [illegible] tako naprej. Suzuki Flix pa je posebno po[illegible] nost pridobil s tem, da ima na strehi proj[illegible] tor in 60-palčni zaslon, ki nam skupaj s p[illegible] fesionalnim ozvočenjem v hipu lahko p[illegible] ra pravi domači kino.

Tudi avtomobilska industrija nam do[illegible] zuje, da je zgodovina zelo pomembna. V [illegible] trenutku najbolj zato, ker vedno več avtom[illegible] bilskim proizvajalcem prinaša dodatne [illegible] služke z oživljenimi legendami. BMW z [illegible] vim Minijem in Volkswagen z oživljen[illegible] hroščem, ki nam je zdaj poznan pod im[illegible] Beetle, sta živ dokaz, da je to dobra ideja, [illegible] z omenjenima modeloma žanjeta rezul[illegible] visoko nad pričakovanji. To so opazili t[illegible] onstran luže, kjer so ameriški proizvaja[illegible] vozil v zelo kratkem času pripravili cel k[illegible] konceptov, ki temeljijo na njihovih »mus[illegible] cars« iz sedemdesetih let in ki bodo v kr[illegible] tkem na voljo tudi na prodajnih policah.

In kaj lahko pričakujemo v bližnji in d[illegible] prihodnosti razvoja avtomobilske industr[illegible] Prav gotovo vedno več posvečanja e[illegible] škim vozilom na elektriko, vodik, etanol i[illegible] oblikovne spremembe notranjosti v sm[illegible] dnevne sobe, vedno močnejše motorje, k[illegible] bodo avtomobile naredili še hitrejše.

Eden najpomembnejših Hondinih modelov

HONDA CIVIC

Že zaradi dolgoletnega staža znotraj Hondine prodajne palete je civic eden najpomembnejših modelov, saj je zdajšnji model že osma generacija avtomobila s tem imenom. V 33 letih prodaje, kolikor že obstaja civic, jih je luč sveta ugledalo že več kot 16 milijonov in danes je naprodaj v kar 160 državah. In novi civic nadaljuje tam, kjer so končali njegovi predhodniki: še vedno uteleša Hondino športno filozofijo, v kateri zdaj združuje drzno in inovativno obliko ter prav tako napredno tehnologijo, začinjeno s športnostjo in z vsakodnevno uporabnostjo.

Avtobusni promet Murska Sobota, d. d.
Avtocenter Honda, Bakovska 29, Murska Sobota, tel.: 02 530 16 63

Futuristična oblika celotnega avtomobila je Hondina vizija prihodnosti avtomobilske industrije. Na 4,25 metra dolgem avtomobilu se srečujejo ostri robovi z zaobljenimi potezami, zanimivost pa so vsekakor trikotni elementi – takšne so meglenke, kljuke na vratih in tudi konec izpušne cevi. Sprednja šipa je dinamično nizka in se spušča precej proti nosu vozila, kar mu daje še dodatno dinamičnost, njegova notranjost pa je zato toliko bolj svetla. A brez skrbi, v poletnih dneh zmogljiva klimatska naprava brez težav vzdržuje za potnike primerno temperaturo.

Futurizem se nadaljuje tudi v notranjosti, natančneje, v voznikovem delovnem prostoru. Poleg bogate opreme, ki razvaja voznika, sta tukaj še športni volan in kratka prestavna ročica na privzdignjenem sredinskem tunelu z značilno polkrogelno prestavno kuliso. Menjalnik ima šest prestav, kot se za sodoben zmogljiv dizelski avtomobil danes tudi spodobi, prestavna ročica pa omogoča hitro in natančno prestavljanje. Ko voznik sede na svoje delovno mesto, ga najprej pozdravi nenavadna armaturna plošča. Svojevrstna posebnost so namreč tridimenzionalni »globoki« merilniki z značilno osvetlitvijo, nenavadnim svetlobnim učinkom, ki dajejo vozniku še močnejši občutek, da zares sedi v avtomobilu prihodnosti. No, vsaj v avtomobilu, ki se po marsičem razlikuje od povprečnih tekmecev.

Za dostop do zadnjih sedežev imajo potniki kljub kupejevski obli[illegible] avtomobila na voljo zadnja vrata, ki se odpirajo zelo široko, za zadnjimi sedeži pa kraljuje za ta avtomobilski razred velik prtljažni prostor. Brez težav je dosegljiv tudi zaradi velikih petih vrat, manj [illegible] 456 litrov, kar je precej več kot pri neposrednih tekmecev. Tako so Hondini inženirji in oblikovalci dali civicu poleg športnega duha tudi vsakodnevno uporabnost. S civicom se boste zato lahko odpravili na ovinkasto cesto ali po nakupih - vse vloge bo opravil z odliko. Zato ima v prtljažnem prostoru tudi dvojno dno, svojevrstna pa je mehanika zadnje klopi. Zelo preprosto se zloži v dno vozila, s čimer dobite do 1350 litrov prtljažnega prostora, ki z nizkim nakladnim pragom še olajša delo pri nakladanju.

Veliko priznanje pomurski Avtohiši Kolmanič & Dokl

Avtohiša Kolmanič & Dokl iz Murske Sobote je bila pred kratkim deležna velikega priznanja, saj je bil njen direktor Robert Dokl kot edini zastopnik Opla iz Slovenije povabljen v Budimpešto na srečanje Oplovega strateškega odbora

Gospod Dokl, kaj prestavlja Oplov strateški odbor, oziroma kakšno srečanje je to?

Gre za zelo pomembno srečanje predstavnikov General Motorsa (GM), največjega izdelovalca vozil na svetu in tudi lastnika avtomobilske blagovne znamke OPEL. Res sem bil na srečanju kot edini predstavnik iz Slovenije in s tem eden od 15 predstavnikov Oplovih trgovcev iz vse Evrope, kar je za naše podjetje izjemno priznanje.

Pomeni to, da so udeleženci srečanja Evropskega strateškega odbora najpomembnejši možje največjega izdelovalca na svetu?

Ja, poleg omenjenih 15 predstavnikov evropskih trgovcev se sestanka odbora udeležijo najvidnejši predstavniki GM, ki v avtomobilskem svetu veliko pomenijo. Naj med njimi omenim le Hansa de Vriejska (finančni direktor GM Europe), Chrisa Lareya (direktor GM Southeast Europe) in Ricka Browna (direktor GM Pacific & Asia).

Robert Dokl

Kakšen pa je namen oziroma naloga Evropskega strateškega odbora?

Predstavniki GM so seznanili odbor s finančnim poslovanjem GM Europe za poslovno leto 2006 – to je bilo pozitivno – in hkrati predstavili okvirni načrt strategije poslovanja za poslovno leto 2007.

Evropski strateški odbor je obravnaval ta okvirni načrt in ga potem z določenimi pripombami tudi potrdil.

Zakaj menite, da ste bili iz Slovenije izbrani prav vi, navsezadnje ste iz regije, ki za takega velikana ni omembe vreden trg?

Pravzaprav sem se podobno spraševal tudi sam, odgovor na to vprašanje pa dobil med svečano večerjo, seveda neuradno. Povedali so mi, da sem sicer res predstavnik sorazmerno majhne države, a smo kot Avtohiša Kolmanič & Dokl Murska Sobota prepoznavni zaradi večletnih nadpovprečnih rezultatov pri prodaji vozil in te naše izkušnje želijo deliti tudi z drugimi trgovci vozil OPEL.

Čemu pripisujete to vašo uspešnost?

Predvsem izkušnjam. Za nami je 12 let poslovanja in v tem času se je slovenski avtomobilski trg izredno razvijal in spreminjal. Zaznati je bilo potrebno zahteve trga in današnjega kupca ter poslovanje usmerjati v zadovoljstvo kupcev, ki so edino merilo naše uspešnosti.

Prav zaradi stalnega izboljševanja kakovosti našega dela smo v letu 2005 pridobili certifikat kakovosti ISO 9001/2000.

Pričakujete tudi letos uspešno prodajo vozil?

Uspešni nismo samo kot prodajalec vozil OPEL, ampak tudi kot prodajalec in serviser vozil CHEVROLET, ki postajajo vse pomembnejši del našega poslovanja. OPEL in CHEVROLET imata prepoznavno posodobljeno paleto vozil, ki se uspešno prodajajo, vsa pričakovanja pa presega nova CORSA, ki je bila izbrana za najboljši slovenski avto leta.

Želite na koncu pogovora še kaj dodati?

Seveda, rad bi se zahvalil svojim 18 sodelavcem, še posebej pa našim zvestim strankam, saj brez njih ne bi dosegli tako velikega uspeha.

AVTOHIŠA KOLMANIČ & DOKL d. o. o., Industrijska ulica 1, 9000 Murska Sobota

Predstavljamo vam

Poslovno enoto AMZS MURSKA SOBOTA

PE Murska Sobota

Tehnični pregledi

V sprejemni pisarni vam nudimo: obvezna avtomobilska zavarovanja (Adriatic Slovenica, Triglav, Zavarovalnica Maribor in Tilia) * kasko zavarovanja (Triglav, Zavarovalnica Maribor, Adriatic Slovenica) * vse ostale storitve vezane na registracijo in podaljšanje registracije vašega vozila * tehnični pregledi: osebnih vozil, motornih koles in koles z motorjem, kombiniranih vozil, osebnih specialnih vozil, lahkih priklopnikov, tovornih vozil do skupne mase 3500 kg. Registracija vseh vrst motornih in priklopnih vozil.
V mesecu marcu in aprilu opravljamo tehnične preglede traktorjev na terenu.

Specializirana mehnična delavnica

Testiranja in nastavitve, test in nastavitev podvozja, servisne storitve, vulkanizerske storitve, popravila zavor in podvozja, prodaja in montaža izpušnih sistemov za vsa osebna vozila, preverjanje kakovosti servisnih storitev za vozila znamk VW, Audi, Škoda, Seat, Peugeot, Opel in Chevrolet

Pomoč na cesti - non stop 24 ur 1987

Pomoč na cesti vam omogoča:
Prevoz poškodovanih vozil * prevoz pokvarjenih vozil * pomoč mobilne garancije in asistenc * manjša popravila pokvarjenih vozil * izposoja nadomestnega vozila.

Prodajni biro

Prodaja blaga: akumulatorjev, žarnic, brisalcev, pnevmatik itd. po zelo ugodnih cenah * več vrst motornih olj * obvezne avtomobilske opreme, nekaterih avtomobilskih delov * lahkih priklopnikov * izposoja otroških varnostnih sedežev * prodaja vinjet * prodaja avtokart * prodaja ABC kartic

- včlanjevanje v AMZS in podaljševanje članstva
- izdaja mednarodnih vozniških dovoljenj
- izdaja dovoljenja za vožnjo tujega motornega vozila izven RS itd.

AMZS d.d.

Poslovna enota Murska Sobota,
Noršinska 2
9000 Murska Sobota

tel.: 02/ 530 8000
fax: 02/ 530 8019 - registracije
02/ 530 8014 – tehnični pregledi
02/ 530 8007 - delavnice

DELOVNI ČAS:

Delavnica:
pon. – petek od 7. do 19. ure,
sobota od 8. – 16. ure

Tehnični pregled:
pon. - petek od 7. do 19. ure,
1. delovna sobota od 7. – 12. ure

Kako se voziti poceni?

Imejte radi sebe in svojo denarnico. Držite se spodaj napisanih 11 nasvetov in hvaležni nam boste.

Ste se kdaj vprašali, kolikokrat ste že bili na bencinskem servisu in ste tam polnili rezervoar vašega jeklenega konjička? Ste se kdaj vprašali, koliko litrov goriva ste že natočili na bencinskih servisih? Ste se kdaj vprašali, koliko denarja porabite za avtomobilsko gorivo? Kaj če bi se raje vprašali, kako ta denar dobiti nazaj oz. ga porabiti manj? Odgovor se skriva v spodnjih enajstih nasvetih, ki so bolj enostavni kot si mislite.

1. Vozite v najvišji možni prestavi glede na hitrost vozila in v višjo prestavo prestavite takoj, ko je to možno.

2. Previdno ravnajte s svojo desno nogo in stopalko za plin, saj nagla in hitra pospeševanja povečajo porabo avtomobila tudi za 25 %. Pospešujte postopno.

3. Opazujte promet in prometne znake in ne ustavljajte po nepotrebnem, saj bo proizvedena energija za katero ste porabili nekaj goriva, v trenutku šla v nič.

4. Držite se navodil proizvajalca vozila glede tlaka v pnevmatikah. Tlak ne sme biti prenizek, saj se takrat poveča površina, ki se dotika podlage, s tem pa se poveča tudi poraba goriva.

5. Predvsem zaradi varnosti in tudi zaradi manjše porabe goriva se vedno in povsod držite hitrostnih omejitev.

6. Kolikor se da, zmanjšajte maso vozila. Ne vozite s sabo nepotrebnih reči. Odstranite strešne nosilce, ko niso v uporabi. Vse za manjšo porabo.

7. Ne imejte po nepotrebnem prižganega motorja in ne zapravljajte svojega denarja za nič. Poleg tega boste manj onesnažili okolje.

8. Redno servisirajte svoje vozilo in obrabljene mehanske dele menjajte z novimi, saj tudi to pripomore k manjši porabi goriva.

9. Klimatsko napravo prižgete šele po nekaj minutah v vročem avtomobilu, saj v začetku ni prav nobene koristi od nje, medtem ko porabi kar nekaj goriva.

10. Ob nakupu avta se ozirajte tudi na porabo vozila.

11. Za največji prihranek – vozite se s kolesom.

Splača se vedeti

Kazni za najpogostejše prekrške v cestnem prometu

Prekoračitev hitrosti v naselju do vključno 10 km/h – 41,7 EUR ali 10.000 SIT

Prekoračitev hitrosti v naselju nad 10 km/h do vključno 20 km/h – 125 EUR ali 30.000 SIT + 1 kazenska točka

Prekoračitev hitrosti v naselju nad 20 km/h do vključno 30 km/h – 250 EUR ali 60.000 SIT + 3 kazenske točke

Prekoračitev hitrosti v naselju za več kot 30 km/h – 500 EUR ali 120.000 SIT + 5 kazenskih točk in prepoved vožnje motornega vozila

Odvzem prednosti drugemu vozilu – 208,3 EUR ali 50.000 SIT + 4 kazenske točke

Prevelika hitrost čez prehod za pešce in oviranje pešcev pri prehodu za pešce – 208,3 EUR ali 50.000 SIT + 4 kazenske točke

Uporaba nedovoljenih naprav ali nehomologiranih nadomestnih delov v vozilu – 416,7 EUR ali 100.000 SIT

Uporaba mobilnega telefona, slušalk, maske ipd. med vožnjo – 83,3 EUR ali 20.000 SIT

Nepripet varnostni pas – 83,3 EUR ali 20.000 SIT

Neupoštevanje navodil policista pri urejanju prometa – 500 EUR ali 120.000 SIT + 6 kazenskih točk

Če ima voznik do vključno 0,50 grama alkohola na kilogram krvi ali do vključno 0,24 miligrama alkohola v litru izdihanega zraka – 125 EUR ali 30.000 SIT + 3 kazenske točke

Če ima voznik več kot 0,50 do vključno 0,80 grama alkohola na kilogram krvi ali več kot 0,24 do vključno 0,38 miligrama alkohola v litru izdihanega zraka – 166,7 EUR ali 40.000 SIT + 4 kazenske točke

Če ima voznik več kot 0,80 do vključno 1,10 grama alkohola na kilogram krvi ali več kot 0,38 do vključno 0,52 miligrama alkohola v litru izdihanega zraka – 250 EUR ali 60.000 SIT + 5 kazenskih točk

Če ima voznik več kot 1,10 grama alkohola na kilogram krvi ali več kot 0,52 miligrama alkohola v litru izdihanega zraka – 500 EUR ali 120.000 SIT + 10 kazenskih točk in prepoved vožnje motornega vozila

Če je voznik pod vplivom mamil, psihoaktivnih zdravil ali drugih psihoaktivnih snovi, ki zmanjšujejo njegovo sposobnost za vožnjo – 500 EUR ali 120.000 SIT + 10 kazenskih točk in prepoved vožnje motornega vozila

Evropski avto leta 2007 je Ford S-MAX

Novi **Ford**S-MAX, ki je na slovenskem trgu naprodaj od septembra dalje, je osvojil prestižni naslov »Car of the Year 2007« - »Avto leta 2007«. Novemu **Ford**S-MAX je naslov Evropski avto leta pripadel v najbolj tesnem dvoboju zadnjih let. S svojo dinamično obliko privablja voznike, ki želijo drugačno vozilo. S-MAX je avto, ki izraža energijo v gibanju.

»Veseli smo, da je popolnoma novi model v Fordovi paleti osvojil tako pomemben naslov med uglednimi tekmeci v letu, ko je v izboru sodelovalo rekordno število modelov,« je dejal John Fleming, predsednik in CEO Ford Evropa. »Odkar smo predstavili novi S-MAX, smo presenečeni nad odzivom tako s strani novinarjev kot tudi kupcev. Ta nagrada potrjuje naše prepričanje, da je FordS-MAX drugačen in ustvarja nov segment, kjer sta združena športnost in uporabnost. Dinamičen izgled, združen s konceptom prostornega družinskega vozila, je kombinacija, ki si jo boste preprosto zaželeli.«

Novi S-MAX privablja predvsem nove stranke in nam sporoča, da nove oblikovalske smernice Fordove blagovne znamke prinašajo privlačno zunanjost, vrhunsko kvaliteto in brezkompromisen užitek v vožnji. Euro NCAP je Fordu S-MAX dodelil 36 točk in 5 zvezdic za zaščito potnikov, kar je najvišja podeljena ocena v tem razredu. S-MAX je varen avto tudi za najmlajše potnike, saj je na testu osvojil vse zvezdice v kategoriji varnosti otrok. K odlični oceni je pomembno prispeval tudi inovativni sistem za zaščito kolen na voznikovi strani. Preizkusite odlično vozno dinamiko na testni vožnji pri Fordovem trgovcu **Avto Rajh.**

Prepričal vas bo!

Avto Rajh d.o.o.
Jeruzalemska cesta 1, 9240 Ljutomer, tel.: 02/5849 960
Bakovska cesta 2, 9000 Murska Sobota, tel.: 02/5223 940

FordS-MAX | Feel the difference

Na zrak, alkohol, elektriko, na biodizel ...

Alternativa je vedno dobrodošla

Alternativni pogoni bodo čez čas postali stalnica v naših avtomobilih

Avtomobili na alternativni pogon. Kaj sploh to pomeni? To pomeni, da avtomobil namesto običajnega bencinskega ali dizelskega goriva poganja nekaj drugačnega, nekaj novega, nekaj (bolj) okolju prijaznega. Strogi zakoni, ki prepovedujejo uporabo vozil z visokimi emisijami izpušnih plinov ali lastnikom nalagajo plačevanje dodatnih taks, proizvajalce avtomobilov skoraj silijo v razvoj alternativnih pogonov.

Trenutni razvoj in raziskave so najbolj osredotočene na hibridna vozila, vozila, ki poleg motorja z notranjim izgorevanjem uporablja še električni motor. Veliko proizvajalcev vlaga v razvoj hibridnih vozil zajetne kupe denarja, a sadovi so pri večini zaenkrat še precej v povojih. Poleg tega se nekateri posvečajo tudi nadgradnji avtomobilskih motorjev z notranjim izgorevanjem na ta način, da bi zmanjšali porabo in emisije izpušnih plinov, ki nikomur niso ravno v ponos.

Na zrak

Ja, na zrak. Posebej prirejene avtomobilske motorje lahko poganjamo tudi s pomočjo močno stisnjenega zraka. Motor ne proizvaja prav nobenih izpušnih plinov razen mrzlega zraka pri –15 °C –, ki pa ga lahko uporabimo za hlajenje notranjosti avtomobila ali za klimatsko napravo. Zrak imamo shranjen v rezervoarju iz karbonskih vlaken pri pritisku 200 barov. Odvisno od temperature okolice lahko s takšnim avtomobilom in enim polnjenjem rezervoarja prevozimo od 160 do 320 kilometrov. Ta podatek ni ravno navdušujoč, je pa toliko bolje to, da z avtomobilom takšne vrste ne onesnažujemo okolja. Še ena slabost pri tem pa je ta, da bomo še zelo zelo dolgo čakali na serijsko proizvodnjo tovrstnih vozil.

Na alkohol

Uporaba alkoholov kot goriva za motorje z notranjim izgorevanjem je v zadnjem času pridobila veliko pozornosti, predvsem zaradi manjšega vpliva na okolje in cenejšo vožnjo v primerjavi s fosilnimi gorivi (bencin, dizel). Alkohol ima še to prednost, da je obnovljiv energetski vir, saj ga lahko pridobivamo iz razno raznih kulturnih rastlin, ki jih gojimo na poljih.

Ker lahko nove avtomobilske motorje poganjamo tudi z mešanico etanola in bencinskega goriva, novonastale mešanice poimenujemo z začetno črko E, dodamo pa ji številko, ki nam pove, koliko odstotkov etanola je v tej mešanici. Najbolj popularna mešanica je E85 (85 % etanola, 15 % bencina) in je v nekaterih mestih v Združenih državah Amerike že na voljo. V Braziliji in Argentini pa so že začeli z uporabo mešanice E100.

Do razvoja prvih motorjev, ki jih je poganjal alkohol, je prišlo v sedemdesetih letih, ko je prišlo do drastičnega dviga cena fosilnih goriv. Razvoj se je pričel v Braziliji, kjer je bilo v letu 2005 že kar 70 % prodanih novih vozil prirejenih za pogon na mešanico etanola in bencina.

Na elektriko

Bolje rečeno gre za (velike) baterije, ki jih imenujemo tudi akumulatorji. Tudi ti avtomobili ne proizvajajo prav nobenih emisij izpušnih plinov in so zato v okoljevarstvenem pomenu precej sprejemljivi. Poganjajo jih lahko baterije različnih vrst. Vse od nam dobro poznanih NiMH in Li-Ion baterij, ki jih uporabljamo v mobilnih telefonih, do NiCd baterij. Zaenkrat pa so glede na visoko ceno NiMH in še višjo ceno Li-Ion baterij najbolj v ospredju baterije z najstarejši tehnologijo, in sicer s svinčevo kislino.

Na biodizel

Že samo ime nam pove, da je biodizel prav gotovo čistejši in ekološko manj sporen od običajnega dizelskega goriva. In res je tako. Biodizel namreč »raste« na poljih, vendar je na žalost v primerjavi s proizvodnjo običajnega dizelskega goriva daleč zadaj, zato pa je tudi za odtenek dražji.

Večina dizelskih motorjev lahko z majhnimi predelavami ali celo popolnoma brez njih normalno deluje tudi, če vanj natočimo čisti 100 % biodizel. Vendar pozor! Nekateri proizvajalci vozil odsvetujejo uporabo biodizla v običajnih dizelskih motorjih, zato se pred uporabo prepričajte, če lahko tudi v vaš avtomobil natočite biodizel.

Na mešanico

Vendar ne na mešanico, ki se uporablja za motorne žage, kakšne druge stroje ali nekatera kolesa z motorjem! Govorimo o že prej omenjenih mešanicah bencinskega goriva in etanola. Uporaba takšnih mešanic postaja vedno bolj popularna in se je v ZDA že močno prijela. Počasi lahko to pričakujemo tudi pri nas, vendar bomo morali počakati še nekaj časa, da se ponudniki pogonskih goriv za avtomobile odločijo za naslednji korak – da nam ponudijo točenje mešanic na bencinskih servisih, kot je to že nekaj časa drugod po svetu.

Na vodik

Vodik lahko v avtomobilih uporabljamo na dva načina: z izgorevanjem ali z vodikovimi gorivnimi celicami. Če govorimo o izgorevanju, gre za bolj ali manj enak princip kot pri drugih motorjih z notranjim izgorevanjem na bencin ali dizel. Če pa govorimo o gorivnih celicah, pa je princip precej bolj kompliciran in zahteven, saj se najprej vodik s pomočjo teh celil pretvori v električno energijo, ki potem poganja električni motor. V vsakem primeru pa z vodikom ne bomo onesnaževali okolja, saj je edini stranski proizvod voda.

Najdlje pri razvoju avtomobilov na vodik je prav gotovo BMW, ki dela na tem že nekaj let in je letos v omejeni izdaji na prodajnih policah prvi na svetu ponudil serijski avtomobil, ki ga poganja vodik. S konceptnim vozil H2R so dosegli tudi hitrostni rekord v razredu vozil na vodikov pogon, in sicer so prišli do hitrosti 300 km/h.

Medtem pa se velike korporacije kot npr. DaimlerChrysler in General Motors, posvečajo počasnejšemu in dražjemu razvoju vodikovih gorivnih celic.

Na hibridni pogon

Avtomobili, ki iz dneva v dan pri rezanju prodajne pogače dobijo vedno večji kos, so avtomobili na hibridni pogon.

Kombinacija motorja z notranjim izgorevanjem z električnim motorjem se je izkazala za zelo uspešno. Sicer takšni avtomobili proizvajajo relativno majhno moč, a ta vseeno zadostuje za normalno vožnjo.

Toyota je z modelom Prius leta 1997, ko je na domačem Japonskem kot prva na svetu ponudila hibridno vozilo, naredila velik korak naprej pred svoje konkurente na tem področju. Kar nekaj Priusov se vozi tudi po naših cestah, medtem ko na Japonskem in v ZDA dosega zelo visoke rezultate, zato so se tudi drugi proizvajalci avtomobilov začeli posvečati tej vrsti pogona.

Storitve v Avtocentru Lepoša

PRODAJA NOVIH VOZIL
PRODAJA NADOMESTNIH DELOV MAZDA IN VOLVO
SERVIS VOZIL MAZDA IN VOLVO
MENJAVA VETROBRANSKIH STEKEL ZA VSA VOZILA
POPRAVILO VSEH VOZIL
MENJAVA IN BALANCIRANJE PNEVMATIK
POLNJENJE KLIME
PRODAJA RABLJENIH VOZIL
POGODBENA DELA ZA VSE ZAVAROVALNICE
SKLEPANJE ZAVAROVANJ

Priznanje za Mazdo

Zelo znana nemška avtomobilska revija Auto Bild vsako leto opravi ocenjevanje kvalitete vozil, ki se prodajajo. Tako je ocenjevanje opravila in rezultat za Mazdo je odličen: **1.mesto med vsemi znamkami!**

Novo pri nas za vse podjetnike in obrtnike
Mazda bt-50

S svojim dinamičnim izgledom, prenovljeno obliko in limuzinsko notranjostjo, Mazda BT-50 združuje praktičnost pickupa z udobjem osebnega avtomobila ter se predstavlja kot vsestransko uporabno vozilo. Nova Mazda BT-50 se zgleduje po svojem robustnem, vsestranskem predhodniku. Vendar s svojstveno mešanico moderne oblike, udobne opreme in zmogljivih voznih lastnosti predstavlja pickup z lifestyle karakterjem.

Pooblaščeni prodajalec in serviser vozil Mazda
Avtocenter Lepoša, d. o. o.
Ivanocijevo naselje 2
9000 Murska Sobota
Tel: 02 536 17 70

mazda

Kaj bi imeli raje za 2€ na dan?

Kaj bi imeli raje za 3€ na dan?

Kaj bi imeli raje za 5€ na dan?

Kaj bi imeli raje za 6€ na dan?

ZOOM-ZOOM

Super Mazde - super ugodno!

Mazdina vozila so vam sedaj na voljo po **neverjetno ugodnih plačilnih pogojih!** Mazdo2 dobite za **samo 2 evra na dan**, Mazdo3 bo vaša **za 3 evre na dan**, Mazda5 vas bo na dan stala **pičlih 5 evrov**, Mazdo6 pa **6 evrov na dan**.

www.mazda.si

Auto Bild — Mazda je številka 1 po kakovosti.

Neverjetno ugodno financiranje Mazdinih vozil!

mazda KREDIT & LEASING

Primer informativnega izračuna za vozilo Mazda3 Sport 1.6i TX: 50% takoj, 24 mesecev 3 EUR/dan; 37.4451% čez 24 mesecev; maloprodajna cena z DDV 17.778 EUR (4.260.319,92 SIT); DDV je obračunan v obrokih; stroški odobritve znašajo 1,9% (brez DDV) od maloprodajne cene vozila; EOM na dan 29.01.2007 znaša 1,75%; EOM se spremeni, če se spremenijo elementi izračuna. Za podrobnosti o finančni ponudbi se pozanimajte pri vašem najbližjem pooblaščenim trgovcu z vozili Mazda.

V avto trgovini GMT, d. o. o, se ukvarjamo s prodajo avtomobilskih delov originalne kakovosti in drugih avtodelov ter dodatne opreme za motorna vozila. V naši trgovini najdete tudi širok izbor različnih olj (motorna olja vseh vodilnih proizvajalcev, menjalniška olja, hidravlična olja, olja za zavorne sisteme ...)

Akumulatorji
Topla z 2-letno garancijo, akumulatorji Bosch

Amortizerji
Bilstein, Monroe, Sachs

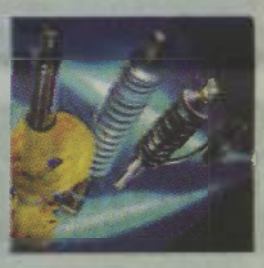

Svečke za motorna vozila Bosch, Champion, NGK, EYQUEM

Metlice brisalcev
Brez jasnega pogleda skozi vetrobransko steklo ne gre. Samo dovolj kvalitetna metlica brisalca lahko opravi temeljito svoje delo. Brisalci znamke Bosch, Valeo in Champion vas sigurno ne bodo razočarali.

Izpušni sistemi
Walker, Bosal in katalizatorji

Filter
preprečuje vdor umazaniji ali škodljivim delcem v motor. Filtri zraka, oljni filter, filter goriva, kabinski filter so pomembni za pravilno delovanje motorja.

Hladilniki, grelci kabine, motorčki gretja, motorčki hladilnikov

Deli zavornega sistema:
zavorni diski Interbrakes Brembo, zavorne ploščice Lucas

Sklopke Luk in Sachs

Karoserijski avtodeli
Za vaše vozilo so na voljo blatniki, pokrovi motorja in drugi pločevinski deli, odbijači, ogledala, žarometi, svetila

Vetrobranska stekla

Deli podvozja: zglobi, vilice, končniki

Avtomobilske pnevmatike:
letne in zimske z zastonj montažo

Na voljo tudi dodatna oprema:
sedežne prevleke, predpražniki, alu platišča in **avto kozmetika** (polirne paste, šamponi ...)

KUPON
-15%
pri nakupu v vrednosti nad
100 EUR

Kuponi se ne seštevajo.

GMT, d. o. o.
Cvetkova ul. 34, Murska Sobota
Tel. št.: 02 530 10 30, 530 10 31
PE Beltinci, Panonska ul. 3 a
Tel. št.: 02 530 10 48

ODSLEJ FIAT BRAVO

Anketa je Fiatu povedala, da Evropejci od italijanske znamke pričakujejo oziroma celo zahtevajo, da izdeluje lepe avtomobile.

In Fiat je izdelal še en lep avtomobil ...

V Rimu, srcu Italije, je Fiat predstavil svoj novi model Fiat Bravo. Bravo bo na velike trge v Evropi vstopil aprila, v Sloveniji pa predvidoma maja 2007.

Bravo ima izrazito italijansko noto, popolno skladnost lepote in vsebine in pomeni velik korak naprej na poti prenove palete modelov znamke Fiat. Na bravu se prvič predstavlja novi logotip, s katerim se namerava Fiat posvetiti prihodnjim izzivom. Simbol, ki se močno ozira na tradicijo, predstavlja človeško in tehnološko dediščino, s katerima se lahko pohvalijo le redka podjetja s področja proizvodnje avtomobilov. Iz bogastva te kulturne in slogovne dediščine je tako zrasel novi Fiat Bravo, petvraten avtomobil z vitko, agresivno linijo, hkrati eleganten in kompakten: dolg je 434, širok 179, visok 149 centimetrov, medosna razdalja znaša dva metra in 60 centimetrov, prostornina prtljažnega prostora (400 litrov) pa sodi v sam vrh v razredu.

Ob že uveljavljeni paleti znanih turbodizelskih motorjev s tehnologijo vbrizga po skupnem vodu Common Rail (1.9 Multijet 16v s 120 in 150 KM) ter bencinskem motorju 1.4 16v z 90 KM, se predstavlja novi rod bencinskih motorjev s turbinskim polnilnikom T-JET (1.4 Turbo s 120 in 150 KM), ki združuje nizko porabo goriva in izredne zmogljivosti.

Bogastvo projekta potrjuje tudi že od vsega začetka zelo široka paleta različic Fiata Bravo: pet motorjev, dvanajst elegantnih barv in štiri ravni opreme (Active, Dynamic, Emotion in Sport), vse s ciljem kupcu ponuditi visoko vrednost glede na ceno.

BODITE PRVI!
Pri AVTOSERVISU LAJTER, pooblaščenem prodajalcu in serviserju vozil FIAT, LANCIA, ALFA ROMEO lahko vozila FIAT BRAVO tudi že naročite.

AVTOSERVIS LAJTER, Lajter Istvan, s. p., Dobrovnik 6 c
9223 Dobrovnik, tel. 02 579 90 30, 031 601 560, e-mail: as.lajter@siol.net

Peugeot 207 CC – dvojni užitek že v aprilu

207 CC nadaljuje kultno serijo izvedenk kupe-kabriolet znamke Peugeot. Ti avtomobili za užitek so zaznamovali nekatere od najlepših plati zgodovine znamke.

V seriji »2« so modeli 201, 202, 203, 204 in 205 ljubiteljem kabrioletov ponujali zložljivo platneno streho, ki je omogočala pogled k soncu oziroma zvezdam.

V 30-tih letih so bili kabrioleti 401, 601 in 402 na voljo kot inovativna izvedenka »Eclipse« s povsem revolucionarno streho. Ta koncept se je močno vtisnil v gene znamke Peugeot.

Na avtomobilskem salonu v Parizu leta 1998 je konceptni 20♥ izvirno napovedal izjemen avtomobilistični dogodek: prihod modela 206 CC. Vznemirljiva oblika karoserije s šarmantnim nasmehom je privabljala poglede, medtem ko sta streha in električen pokrov prtljažnega prostora vzbujala radovednost in navdušenje.

Dve leti kasneje je model 206 CC zvesto izpolnil obljubo konceptnega 20♥ ter svojim lastnikom ponudil dvojni avtomobilski užitek po dostopni ceni:

- kabriolet s 100 % lastnostmi kabrioleta za pristne užitke v sobivanju z okolico;
- kupe s 100 % lastnostmi kupeja, ki obenem zagotavlja dinamičnost in udobje, za povrh pa še trdo streho.

Ta tehnološki, industrijski in ekonomski dosežek je povzročil eksplozijo na trgu »avtomobilov za užitek«, na katerem smo danes priča nenehnemu nastajanju novih izvedenk kupe-kabriolet. Evropski trg kupe-kabrioletov se je namreč med letoma 2000 in 2005 povečal kar za devetkrat in se približal skoraj 150.000 enotam.

Peugeot stalno podvaja svoje adute in se uveljavlja kot glavni akter tega trga, saj ponuja dva modela, ki trenutno štejeta več kot 500.000 primerkov:

- 206 CC in njegova arhitektura 2+2 je že od leta 2000 vzor tekmecem v nižjem razredu vozil in je po zaslugi več kot 360.000 prodanih enot najbolje prodajani kupe-kabriolet na svetu.
- V spodnjem srednjem razredu je elegantni 307 CC, ki ponuja štiri prava sedežna mesta, od pričetka prodaje v jeseni 2003 osvojilo že 150.000 kupcev.

Streha »Made by Peugeot« ...

Povsem avtomatska zložljiva streha je bila v celoti zasnovana znotraj znamke Peugeot. Izdelana je na posebni proizvodni liniji v tovarni v Madridu, nato pa prepeljana do montažne linije modela 207 CC znotraj istega proizvodnega obrata.

207 CC, ki je **zasnovan v razvojnih oddelkih znamke Peugeot**, se ponaša s kompaktno in izrazito obliko karoserije ter izraža naravno športnost, tako v konfiguraciji kupe kot kabriolet.

207 CC kot sinonim za eleganco in dinamičnost združuje ...

... arhitekturne dosežke

Arhitektura 2+2, ki je bila prevzeta tudi za model 207 CC, je ovrgla vse možne predsodke in zagotovila izvrstne funkcije, saj združuje:

- izrazit in eleganten značaj, ki pripada tako izvedenki kupe kot kabriolet po zaslugi povsem avtomatske zložljive strehe;
- veliko prostornosti, saj v dolžino meri toliko kot petvratna limuzina 207 s športnim prednjim delom, oziroma 4,037 m;
- zagotovilo za odlično telesno udobje potnikov na prednjih sedežih;
- dva zadnja sedeža;
- odlične zmogljivosti z vidika pasivne varnosti, še posebej v primeru prevračanja, po zaslugi dveh izstavljivih strešnih lokov s pirotehničnim sistemom;
- izjemno priročen prtljažni prostor, katerega največja prostornina znaša pri izvedenki kupe 449 l in pri izvedenki kabriolet 187 l, v njem pa je prostora tudi za začasno rezervno kolo.

... povsem avtomatsko streho

Zložljiva streha je delno zasnovana po načelu delovanja strehe modela 206 CC, vendar se od slednje bistveno razlikuje zaradi povsem avtomatiziranega delovanja brez ročnega krmiljenja. Celoten cikel pomika strehe traja zgolj 25 sekund in se lahko izvede med vožnjo pri hitrosti do 10 km/h.

Prednja stekla so opremljena s sistemom »Short drop«, kar pomeni, da se ob odpiranju vrat nekoliko pomaknejo navzdol in zagotovijo odlično tesnjenje strehe.

... obvladovano trdnost

207 CC tako z odprto kot zaprto streho zagotavlja odlično trdnost po zaslugi ojačitev strukture in posebne opreme (še posebej vlečni oporniki pod karoserijo). Tovrstna arhitektura je naklonjena raznim situacijam na cesti in vibracijam ter zagotavlja odlično homogenost med konfiguracijama kupe in kabriolet.

... učinkovito lego na cesti

Obe premi, prednja pseudo Mac Phersonova in zadnja z gibljivim prečnim drogom, sta izvrstno prilagojeni posebnemu ravnotežju »odpirajočega se« vozila ter skupaj z električnim servovolanom zagotavljata učinkovito sintezo z vidika

udobja in lege na cesti. Aktivno varnost dodatno zagotavljajo pnevmatike velikih dimenzij (16- ali 17-palčne), štiri kolutne zavore in oprema, kot na primer sistem ABS, elektronski razdelilnik zavorne sile, pomoč pri zaviranju v sili in sistem ESP (serijsko ali za doplačilo glede na izvedenko).

... tehnološko dovršene motorje

207 CC je na voljo z dvema bencinskima motorjema, ki sta nastala kot plod sodelovanja med skupino PSA Peugeot Citroën in BMW Group, in z enim dizelskim motorjem HDi s filtrom trdnih delcev ter tako ponuja celovit izbor pogonskih sklopov za ta tržni razred:

- bencinski motor 1.6 l 16v, 88 kW (120 KM), 160 Nm pri 4250 vrt/min
- bencinski motor 1.6 l 16v THP, 110 kW (150 KM), 240 Nm pri 1 400 vrt/min
- dizelski motor 1.6 l HDi 16v FAP, 80 kW (110 KM), 240 Nm pri 1750 vrt/min (260 Nm začasno s funkcijo »overboost")

... odlično stopnjo varnosti

207 CC se ponaša z izjemno učinkovito ekipo »telesnih stražarjev«. Poleg opreme za zaščito pred čelnim in bočnim trčenjem, v okviru katere najdemo predvsem štiri varnostne blazine, ponuja 207 CC sistem za zaščito potnikov v primeru prevračanja v obliki dveh izstavljivih varnostnih lokov s pirotehničnim sistemom.

Avtohišni promet Murska Sobota, d. d. Avto enter Peugeot Bakovska 20b Murska Sobota tel. 02 530 16 20

Kaj lahko ▷ DEKRA stori za vas v zvezi z avtomobilizmom?

DEKRA je gospodarska družba, ki ima vodilni delež med vsemi družbami v Evropi na področju storitev, povezanih s cenitvijo vozil, cenitvami vseh vrst zavarovalniških škod, atestiranjem oz. homologacijo vozil in drugih tehničnih izdelkov, kakor tudi tehničnih pregledov. Glede na njen renome sodeluje s praktično vsemi evropskimi proizvajalci avtomobilov in industrijo ter storitvenimi dejavnostmi, ki so s tem povezane. Glavni moto te družbe je strokovnost in neodvisnost in z uresničevanjem tega si je od leta 1925, odkar deluje, pridobila velikanski ugled v avtomobilski industriji, kot tudi v laični javnosti. Lahko rečemo, da se v avtomobilski industriji in storitvami, povezanimi s to industrijo, v Evropi praktično nič ne zgodi, ne da bi bila na tak ali drugačen način vpletena DEKRA.

S pričetkom leta je v Sloveniji pričela delovati tudi Dekrina hčerinska družba – DEKRA Ekspert, d. o. o, ki preko svojih strokovnjakov nudi svoje storitve različnim strankam, tako posameznikom, gospodarskim družbam, kot tudi državnim organom in neprofitnim organizacijam.

Družba DEKRA Ekspert, d. o. o., opravlja enako dejavnost kot tudi matična družba, in sicer:

- Opravlja neodvisne cenitve poškodovanih vozil, ko se na njo obrnejo lastniki poškodovanih vozil ali po nalogu zavarovalnic,
- opravlja neodvisno vrednotenje rabljenih vozil, ki jih stranke želijo bodisi prodati bodisi kupiti in ga zanima realna ocena vrednosti in stanja vozila,
- opravlja neodvisno vrednotenje vozil, ki jih prodajalci novih vozil vzamejo v račun po sistemu staro za novo,
- opravlja neodvisno vrednotenje vozil ob poteku operativnega leasinga,
- analizira potek prometne nesreče in podaja mnenje o odgovornosti za povzročitev prometne nesreče,
- izdeluje sodne cenitve za potrebe sodnih, upravnih, davčnih in ostalih postopkov,
- izdeluje sodna izvedeniška mnenja prometne in avtomobilistične stroke,
- opravlja vrednotenje osnovnih sredstev in ocenjuje vrednost stvarnih vložkov ob ustanavljanju gospodarskih družb.

Pomoč DEKRE ob prometni nesreči

DEKRA lahko pomaga vsakemu, ki ima neprijetno izkušnjo s prometno nesrečo. Sedaj se taki stranki ponuja alternativa ali ob dogodku, ko je tako ali tako slabo razpoložena iti na zavarovalnico, čakati, da pride na vrsto, izpolnjevati zapletene obrazce, pripeljati poškodovani avto praktično pred vrata zavarovalnice in doživeti dolgotrajen postopek cenitve in kasneje reševanja njegovega zahtevka ali pa ima na izbiro, da preko telefona od doma posreduje podatke o sebi, zavarovalni polici in poškodovanem avtu in potem od zavarovalnice neodvisen cenilec opravi cenitev bodisi na njegovem domu bodisi na kraju, kjer stranka tako želi.

Posamezniki ali gospodarske družbe, katerih avtomobili so bili poškodovani v prometni nesreči, se lahko na DEKRO obrnejo, da jim naredi strokovno in neodvisno cenitev škode na njihovem avtomobilu. V primeru, ko stranka za prometno nesrečo ni kriva in bo uveljavljala svojo škodo iz zavarovanja avtomobilske odgovornosti ali kakor ljudje bolje razumejo »obveznega avtomobilskega zavarovanja«, bo taka storitev za stranko popolnoma brezplačna. Seveda DEKRA ponuja možnost cenitve tudi v primerih škod iz kasko zavarovanj. V ta namen ima DEKRA sklenjene dogovore z več slovenskimi zavarovalnicami, ki priznavajo cenitve Dekrinih cenilcev in je tako tudi v teh primerih za stranko taka storitev popolnoma brezplačna.

Cenitve za DEKRO opravljajo resnično strokovno najbolje usposobljeni cenilci z dolgoletno prakso, opremljeni z najsodobnejšimi računalniškimi orodji za cenitve in so absolutno neodvisni tako od zavarovalnic, kot tudi od avtomobilskih serviserjev in prodajalcev avtomobilov. Neodvisnost je namreč poleg strokovnosti eno od nespornih vodil DEKRE in kot tako jo poznajo tudi povsod po Evropi.

DEKRINA pomoč ob prodaji ali nakupu vozila

Skoraj vsak od nas se je že, ko se je odločil za prodajo svojega avtomobila, znašel pred vprašanjem, koliko je vreden moj rabljen avto. Pri tem so se ocene po sistemu »tako preko palca« ali po mnenju raznoraznih »strokovnjakov« pri ne ravno starem avtomobilu lahko razlikovale tudi za tisoč ali več evrov. Sedaj ima prodajalec rabljenega vozila možnost pridobiti cenitev narejeno po najsodobnejših postopkih od Dekrinega cenilca, ki nima nobenega interesa, da bi ceno neupravičeno zniževal, seveda pa je ne bo tudi neupravičeno zviševal. Za enako storitev se lahko odloči tudi kupec rabljenih avtomobilov, njim bo strokovnjak DEKRE tako vrednostno kot kvalitativno ocenil avto za nakup katerega se dogovarjajo. Taka storitev stane bodisi kupca ali prodajalca 60 evrov.

Kako vam lahko DEKRA pomaga, če menite, da niste odgovorni za prometno nesrečo, v kateri ste bili udeleženi, policija ali zavarovalnica pa pravi drugače?

Dekrini strokovnjaki, med njimi so tudi sodni izvedenci in sodni cenilci, strankam nudijo možnost izdelave ekspertize o odgovornosti za konkretno prometno nesrečo, ki jo lahko taka stranka uporabi za dokazovanje, da sama ni kriva ali je samo delno kriva za povzročitev prometne nesreče. Pri tem Dekrini strokovnjaki uporabljajo najsodobnejše metode in računalniška orodja za analize prometnih nesreč, med drugim tudi takšno, kot je bilo uporabljeno za analizo prometne nesreče princese Diane – gre torej za eno najsodobnejših tovrstnih orodij. V primeru sodnih sporov lahko stranke s pomočjo Dekre naročijo tudi izdelavo izvedeniških mnenj ali cenitev sodnega izvedenca oz. sodnega cenilca.

DEKRINA pomoč v zvezi s prometnimi nesrečami v tujini

Mnogi od vas ste se že znašli v težavnem položaju, ko ste bili morebiti udeleženi v prometni nesreči s tujcem ali celo v tujini. Za povrnitev škode se v takem primeru uporablja pravo države povzročitelja prometne nesreče in vam tako vaša zavarovalnica, razen za škodo na avtomobilu, če imate sklenjeno kasko zavarovanje, ne more pomagati. Prične se pošiljanje od ene do druge zavarovalnice, napotijo vas, da škodo uveljavljate v tujini, ne poznate na primer tujega jezika države, iz katere je povzročitelj, ne veste, do kakšne odškodnine ste po predpisih te države upravičeni. Od sredine leta naprej bo za večino takih primerov reševanje lažje in hitrejše. V skladu s IV. direktivo EU je namreč DEKRA vzpostavila največjo evropsko mrežo za reševanje tovrstnih zadev – DEKRA kot vodilni ponudnik storitev v zvezi z avtomobilizmom je pooblaščenec večine zavarovalnic v EU. Za stranko, ki je takšno prometno nesrečo utrpela, to pomeni, da bo lahko pri DEKRI vložila zahtevek v slovenskem jeziku, pravnik, strankina zahteva pa bo takoj po elektronski poti poslana Dekrini družbi v državi povzročitelja, kjer bo pravnik v jeziku in s poznavanjem prava te države vložil ustrezen zahtevek pri zavarovalnici; in ko bo zadeva pri zavarovalnici rešena, tu pa so predpisani zelo kratki roki, bo zadeva po elektronski poti spet posredovana nazaj v Slovenijo. Seveda je tudi taka storitev za oškodovanca brezplačna – stroške namreč poravna zavarovalnica povzročitelja.

Z našim delovanjem se trudimo ponuditi nov, evropski nivo storitev s področja vseh vrst cenitev in pomoči pri uveljavljanju zahtevkov povezanih z avtomobilskimi škodami. Vsi, ki se želite poslužiti naših uslug, lahko dobite dodatne informacije na telefonski številki 02 530 85 00 ali se zglasite osebno na našem sedežu v Murski Soboti, Cankarjeva ulica 33.

Martin Raj, univ. dipl. prav.,
direktor družbe DEKRA Ekspert, d. o. o.

HYUNDAI Santa Fe

Začenja novo obdobje elegance in prestiža športno-terenskih vozil

Poleg tega je Santa Fe dovolj vzdržljiv, da lahko zaide tudi na teren.

Ne glede na to, kakšno pot in cilj si boste izbrali, vas ne bo pustil na cedilu. Vendar vedite, da vas bodo povsod spremljali pogledi mimoidočih.
V Santa Fe-ju se boste počutili udobno tako v mestu kot na brezpotjih.

Varnost serijsko!

Pred vami je sončen dan, cesta je prazna in vaše razpoloženje je na vrhuncu. Na pot se lahko podate brezskrbno, saj je varnostna oprema v Santa Fe-ju serijska.

S sodobno tehnologijo, razvojem in številnimi testiranji smo zasnovali čvrsto in varno vozilo. Med vožnjo s Santa Fe-jem imate kar 7 razlogov, da se počutite varne, saj seznam opreme za aktivno in pasivno varnost vključuje:

- varnostno kletko, ki je konstruirana tako, da v primeru trka absorbira energijo in jo usmeri v vnaprej začrtane smeri,
- aktivne vzglavnike, pri katerih v primeru trka od zadaj vgrajeni mehanizem prepreči poškodbo vratu,
- tritočkovne varnostne pasove na vseh sedežih in pirotehnične zategovalnike varnostnih pasov na prednjih sedežih,
- svetlobni in zvočni opozorilnik za nepripet varnostni pas pri vozniku,
- prednji in stranski zračni blazini ter stranski zračni zavesi,
- štiri-kanalni protiblokirni zavorni sistem ABS z dodatkom elektronske porazdelitve zavorne sili EBD,
- elektronski stabilnostni sistem ESP ter ojačevalnik zavorne sile BAS.

Tehnika z namenom – navdušujoča moč

2.2 CRDi VGT motor

2.2-litrski 4-valjni turbodizelski motor z neposrednim visokotlačnim vbrizgavanjem goriva v valje preko skupnega voda II. generacije, vmesnim hladilnikom zraka ter spremenljivo geometrijo lopatic v turbinskem polnilniku je varčen in zmogljiv.

Motor razvije največjo moč 110 kW (150 KM) pri 4.000 vrt/min in največji navor 335 Nm pri 1.800-2500 vrt/min.

Turbinski polnilnik optimalno izkorišča tok in energijo izpušnih plinov s prilagajanjem kota gibljiv lopatic. Moč motorja se na pogonska kolesa prenaša bodisi preko 5-stopenjskega ročnega ali samodejnega H-matic menjalnika.

Cena v EUR: 30.762,81

HYUNDAI Getz

Nova energija

Okreten, prostoren in všečen mestni avto, ki ga »razganja« od energije.

S čistimi linijami, neverjetno prilagodljivo notranjostjo in najnovejšimi varnostnimi elementi, GETZ ponuja za vsakogar nekaj.

Oglejte si GETZ-a od blizu, kajti od daleč morda ni nič posebnega, ko pa stopite bližje, boste ugotovili, da se da stvari narediti še bolje kot ste si mislili.

Predstavljamo vam torej GETZ-a, Hyundaijevega lepotca, ki vam bo nudil vse, kar potrebujete in želite.

Veliko steklene površine, omogočajo razgled v vse smeri.

Široko odpiranje prednjih in zadnjih vrat in višje nameščeni prednji sedeži zagotavljajo odličen pogled na cestišče ter lahek vstop in izstop iz vozila.

Hyundai GETZ-a lahko izbirate v 3 ali 5 vratnih različicah z bencinskim ter CRDi dizelskim motorjem.

Hyundai GETZ že od 6.967 EUR

HYUNDAI Sonata 2,0 CRDi VGT

Sonata za klavir in orkester

Njeno najmočnejše orožje je veliko avtomobila za malo denarja. Če pa zraven dodate še garancijo na zanesljivost, saj Hyundai na tej lestvici kotira na več kot zavidljivem tretjem mestu, je ta avto primeren za vse tiste, ki jim več kot prestižna znamka pomeni udobje, zanesljivost in varnost.

Oprema GLS/TOP-KU je največ, kar vam lahko ponudijo pri Hyundaiju. Tja spada usnjeno oblazinjene z električno nastavljivim voznikovim sedežem (medtem ko sovoznikov zahteva ročne spretnosti), 6 varnostnih blazin, potovalni računalnik, daljinsko osrednje zaklepanje, stabilizacijski sistem ESP, senčilo zadnjega stekla, samodejna klimatska naprava in usnjen večfunkcijski volan.

Ob polnem tanku, ki meri 70 litrov, vam potovalni računalnik hitro izračuna, da boste prej omagali vi, preden bo treba spet na postanek na bencinsko črpalko, saj poraba ob umirjeni vožnji dosega vrednost 6,5 litra na 100 kilometrov.

Sonata je odličen potovalni avto, ki voznika in potnike varno in zanesljivo pripelje na cilj. Ni hitrostni rekorder med svojimi konkurenti, vendar ima dovolj atributov, da še vedno uspe privabiti kupce in jih zapeljati.

Hyundai SONATA že od 20.690 EUR

Nov Nissanov adut se imenuje Qashqai (kaškaj). Ime je dobil po neuničljivem iranskem nomadskem plemenu. Prvi vtis je zelo všečen. Trendovski crossover kar vabi k vožnji.

Lahko bi mu rekli tudi križanec med zadnje čase zelo priljubljenimi salonskimi terenci in običajno kombilimuzino. Qashqai s svojimi 4.31 m dolžine, 1.61 m višine in 1.78m širine izdelujejo v britanskem Sunderlandu. Zunanjost rahlo spominja na večjega , po nekaterih ocenah najlepšega avtomobila vseh časov Nissan Murana, če ga pa gledamo malce dlje, se nam pred očmi naslika tudi VW Touareg. Nissan nagovarja predvsem ljudi, ki so se naveličali dolgočasnih avtomobilov klasične oblike. Ko sedemo vanj, razen tega da sedimo 20 cm od tal, Qashqai z ničemer ne razkriva, da sedimo v vozilu, ki naj bi bilo namenjeno tudi terenski vožnji. Tega so si pri Nissanu gotovo tudi želeli. Ko se pelješ s Qashqaijem, imaš občutek, da si drugačen in da se pelješ v varnem avtomobilu. Armaturna plošča zasluži čisto desetico. Vse je natanko tam, kot mora biti. Materiali, iz katerih je izdelana in sama kakovost izdelave, sta na najvišjem nivoju. Sedeži so zelo udobni in ergonomsko oblikovani. Zaradi oblike in majhnega zadnjega stekla je vidljivost nazaj precej skromna. Vendar so pri Nissanu prav v ta namen opremili Qashqaija z zelo velikimi vzvratnimi ogledali. Pri dražjih različicah pa lahko za vzvratno vožnjo uporabljate LCD zaslon, na katerem spremljate dogajanje za avtomobilom in jo takoj zatem preklopite na navigacijo. Če se boste odločili za različico 2.0 z bencinskim ali dieselskim motorjem, boste deležni tudi elektronsko krmiljenega štirikolesnega pogona, ki razporeja navor med prednjimi in zadnjimi kolesi v razmerju 57:43. Sistemu ukazujete s stikalom na osrednji konzoli. Stabilizacijski sistem ESP je serijsko vključen v opremo tekna pack in premium. Opremljen z vsemi temi tehnološkimi dosežki Qashqai postane pravi car za vožnjo v slabših vremenskih razmerah in slabih cestah. Nissan vgrajuje v Qashqaija 4 različne motorje. Dva bencinska (1.6 in 2.0 oba seveda s šestnajstventilsko tehniko in dva turbodizelska (1.5 in 2.0 dCi). Cena bencinskega 1.6 modela je 17.900 evrov, vendar ima že ta različica ABS z EBD-jem šest varnostnih zračnih blazin, klimatsko napravo in električna stekla. Najbogatejša 2.0 različica s štirikolesnim pogonom je opremljena s kamero za vzvratno kamero, usnjenimi sedeži, navigacijskim sistemom in celo 14-litrskim hlajenim predalom, ki vam na daljšem potovanju pride še kako prav. Prtljažnik obsega od 410 pa vse do 1513 litrov za prtljago. Ta stane 27.600 evrov.

Qashqai je uporaben in drugačen avtomobil. Če razmišljate o menjavi vaše kombi limuzine, se oglasite pri najbližjem prodajalcu vozil Nissan. »Kaškaj« vam ponuja okus prihodnosti družinskega avtomobila.

AVTOHIŠA RAJBAR, d. o. o.
Mikloša Kuzmiča 19, Murska Sobota
Tel.: 02 521 14 44, 532 12 09

NISSAN

www.nissan.si

Z gumpiči se učimo tujih jezikov

Juha

Juha se kuha ... in v njej se kuha zelenjava; mora biti najboljša, saj samo najboljša zelenjava da dobro juho; v njej naj plavajo tudi kakšen kos lepega mesa, testenine in še kaj. Ampak brez goveje juhe s tankimi domačimi rezanci je ni; ali pa morda zelenjavne, kakšen pa bi prisegel na močnejšo in pikantnejšo juho, kot je bograč. Skupno vsem juham je, da jih jemo z žlico, običajno, lahko pa tudi s palčkami. Nobena juha pa se ne poje tako vroča, kot se skuha. Juha se v našem besednjaku velikokrat uporablja kot prispodoba. Gumpiči pa vam bodo že v naprej povedali, da oni niso po mastni »župi« dol priplavali.

Prevode besed pripravljajo učitelji tujih jezikov z Ljudske univerze v Murski Soboti, gumpiče pa je ilustriral mag. Marjan Vaupotič. Izgovorjavi lahko prisluhnete na Murskem valu v oddaji Mali radio, ki je na sporedu vsak četrtek od 18. do 19. ure.

ANGLEŠKI JEZIK: the soup *(d sup)*

NEMŠKI JEZIK: die Suppe *(di zupe)*

MADŽARSKI JEZIK: leves *(leves)*

ŠPANSKI JEZIK: la sopa *(la sopa)*

ITALIJANSKI JEZIK: la minestra *(la minestra)*

FRANCOSKI JEZIK: le buillon *(le bujon = čista goveja juha)*, la soupe *(la sup = ostale juhe)*

P. S.: Prispevke pošiljajte po elektronski pošti Nana.RR@p-inf.si, ali po pošti na naslov: Vestnik, za stran Barve otroštva, Ulica arh. Novaka 13, 9000 Murska Sobota

Živalski svet

Nekega dne so se začeli ljudje grdo obnašati do živali, zato so se živali zbrale. Imele so svojega predsednika, tajnika, ministre, vlado, tako kot ljudje. Vsakih osem let so bile prave živalske volitve. Za predsednika se je potegovalo pet kandidatov: želva Peter, pes Marko, konj Bruno, lev Kobi in najmanjši kandidat miš Piki.

Kobi je bil najboljši kandidat, zato so ga izvolili. Ljudje so vedno bolj onesnaževali naravo, lovili živali, da je veliko vrst postalo ogroženih. Vsak dan so ljudje ubili sedem živali. V živalski vladi je zavladal nemir, zato so prosili predsednika Kobija, naj ukrepa. Kobi je bil žalosten in hkrati razburjen, ker so ljudje ubijali živali. Povečal je vojsko in se začel pripravljati na vojno. Živali so hotele zavladati svetu. Predstavniki Nata pa so se iz tega smejali. Kobija je to še bolj razburilo. Najprej so napadali Afriko in jo z lahkoto osvojili. Vsak dan je bilo ubitih štirinajst ljudi, ki so začeli bolj spoštovati živali. Vojna z Avstralijo je trajala tri mesece, preden so jo zavzeli. Tretja je bila na vrsti Azija.

Živali ne bi napadle, če ne bi videle posnetka Kitajcev, kako ti jedo živali. Vojna je trajala šest mesecev in osvojili so še Azijo. Takrat so ljudje začeli spoštovati živali. To pa samo zato, da jih ne bi napadli. Ljudje so se dogovorili, kako bodo napadli živali in jih spet premagali.

Kobija so proglasili za kralja sveta. Živali so zavladale svetu, ljudje pa so postali sužnji.

Aleks Vegi Kalamar, 8. razred

Zelišča

Timijan in materina dušica
prijetno dišita,
pri bolezni pa nam grlo
in dihalne poti ozdravita.
Origano ali dobra misel
je na picah še boljša zamisel.
Meta da nam čaj,
s katerim prehlad
lajšamo si zdaj.
Baldrijan nas pomiri,
kamilica pa želodčne težave umiri.

Tajda Hozjan, 4./8, OŠ Odranci

VESTNIK

Rdeča kapica in prijazen volk

Meni je ime Rdeča kapica. Imam mamo, očeta, babico in dva brata. Nekega jutra me je mama prosila, da naj grem k babici. Med potjo sem srečala volka in se ga zelo prestrašila. Potem mi je volk rekel, naj se ga ne bojim. Vprašala sem ga, ali ve, kje živi moja babica, saj sama ne vem poti. Volk je vedel, kje živi, saj je babica skrbela za gozdne živali. Skupaj sva odšla k babici, ki je spekla torto, s katero smo se vsi skupaj posladkali.

Kaja Sever, 3. r, DOŠ Prosenjakovci

Ne ven, ka bi rad bija

Vete, sen kmečki jaz sin,
vso delo počaka,
samo ka šole ne zamidin.
So oča mi rekli, za župnika gren,
sen dugo razmišla,
ka v tako dugo šolo ne gren!
Bon rajši premisla, ka bi jaz bija,
kak bi hitro šolo nareda,
pa se čim meje včija.
Če bi kruh peka, bi lačen ne bija,
samo ne ven,
kak bi z melo dafke krija.
Če policaj bi bija,
joj to bi bla še zmeda,
kak bi jaz red del,
če tega še duma nega!
Vete, ne bi se rad dosta včija,
pa neka bi vseeno rad bija.
Ka pa če bi trgovec bija?
V štacuni bi dela, vse bi jaz meja,
od kruha, mesa, cukra, šelate,
v nedelo pa me župnik nebi gleja.
Zaj sen se spota,
ka bi vrtnar lehko bija.
Bi rože odava pa dikline zapelava.
Ka pa če bi se le včija,
malo bon še ja pa pija.
Te bon zrasa, pa bon že veda,
ka bi rad bija!

Jaka Lušanc, 9. a, OŠ Kapela

Ko je hudo, me pokliči!
telefon Samarijan
080 1113
Telekom

Na sceni

Ko pri sedemnajstih prevedeš knjigo ...

Razmišljaj s svojo glavo

»Če bi se mi še kdaj ponudila podobna priložnost, bi jo zagotovo tudi izkoristil«

Maja Fras, Jernej Borko in Boris Pucko so bili krivi za izid nove knjige. Gimnazijci ljutomerske gimnazije so pred kratkim na pobudo svoje razredničarke Cilke Jakelj prevedli knjigo Mortona Rhuea *Val*. Čeprav so jo prevajali le trije, je, kot je povedal Jernej, knjiga postala last vseh. »Vse to je naše. Knjiga, ki smo jo prevedli iz nemščine, in igra, ki smo jo uprizorili, sta delo celotnega razreda. Vse to smo mi.« Z mladimi prevajalci smo se pogovarjali o njihovem delu.

– Kaj vam pomeni to, da ste prevedli knjigo?

Maja: »Na začetku o tem ne razmišljaš kot o nečem pomembnem. Ta občutek dobiš, ko to začne zaznavati okolica, ko so doma ponosni na to, da si prevedel knjigo, ko ti v šoli prijatelji rečejo »*Vau, prevedla si knjigo*«. Šele potem se zaveš, da je to nekaj, na kar si lahko zelo ponosen.«

– Ste medtem ko ste začeli prevajati knjigo, kdaj podvomili vase in se spraševali, ali boste to lahko zmogli?

Jernej: »Mislim, da nismo dvomili vase, ker je za nami stala odlična mentorica, naša razredničarka profesorica Cilka Jakelj, ki je to vse dobro koordinirala. Pregledala in lektorirala naše prevode in poskrbela, da je šla knjiga v tisk.«

– Kako ste se lotili prevajanja?

Boris: »Slovarji so seveda bili nepogrešljivi del prevajanja, pomembna pa je bila tudi motivacija. Jaz sem se recimo motiviral tako, da bom s tem pripomogel k zaslužku za maturantski izlet za celi razred, se pravi da bom lahko naredil tudi nekaj za druge.«

– Ste se ob prevajanju med seboj tudi pogovarjali, da bi imeli enak slog?

Jernej: »Ne, mi smo sicer res vsak svoj del knjige prevedli in naše delo sproti oddajali profesorici, ki je te med seboj primerjala in slog pisanja uredila.«

– Koliko časa ste porabili za prevajanje?

Maja: »Od marca do novembra. Marca smo dobili knjigo in smo jo začeli prevajati, čez cele poletne počitnice, novembra pa nam je profesorica povedala, da gre knjiga v tisk.«

– Kakšna se vam je zdela knjiga ko ste jo prvič prebrali?

Jernej: »Na začetku kot vsaka knjiga se malo vleče, ko spoznavaš osebe, ampak se razvije v dobro zgodbo, ki ima veliko poučnega v svojem sporočilu.«

– Kakšno pa je to sporočilo?

Boris: »Razmišljaj s svojo glavo. Pa tudi to, da lahko nacizem prodre kamorkoli, ne da se ljudje tega zavedajo.«

Prevajalci *Vala* (od leve proti desni): Boris Pucko, Maja Fras in Jernej Borko

– Se je potem ob igranju igre nacizem prikradel tudi v 3. c razred?

Maja: »Samo v igri, drugače ne.«

– Kateri liki, ki nastopajo v knjigi, pa so recimo vam najbolj všeč?

Boris: »Meni je bila najbolj všeč Laurie, ker se je edina zavedala, da je to pač samo eksperiment in se ni podrejala večini; razmišljala je s svojo glavo, in to je bilo v tem primeru pravilno. To so kasneje spoznali tudi drugi člani razreda, ampak jih je veliko bolj prizadelo.«

Maja: »Meni se zdi najpomembnejši lik profesor Ross, ker je ugotovil, kaj je sploh problem današnjega sveta, in je to bil že od nekoč nacizem, ki se lahko pojavi tudi danes. Hkrati pa je našel pravilen način, kako bi to pokazal dijakom, ki v to niso verjeli.«

Jernej: »Meni pa je bil najbolj všeč David, ki ga je *Val* na začetku zajel, ampak v zgodbi s pomočjo Laurie spozna svojo napako in tudi on že pred uradnim koncem temu gibanju nasprotuje.«

– Knjigo ste prevajali vi trije, ker ste dobri »Nemci«. Od kod takšno dobro znanje nemškega jezika?

Maja: »Jaz sem se nemščine učila večinoma pred televizijo ob gledanju risank in podobno, k temu pa me je vzpodbudil tudi brat.«

Boris: »Jaz sem imel v osnovni šoli nemščino in mi je šlo zelo slabo. Potem pa mi je moj brat predlagal, da bi se med seboj en teden pogovarjala samo nemško, in tako sva tudi storila. Zato mislim, da je imel največ zaslug pri mojem znanju nemščine brat.«

Jernej: »Tudi jaz sem kot mala lenoba ležal na kavču pred televizijo in gledal risanke. Tako sem dobil besedni zaklad, sem se pa v osnovni šoli poleg angleščine učil še nemščino.«

– Ali to, da ste prevedli knjigo, pomeni, da boste vsi trije šli študirat prevajalstvo?

Jernej: »Ne, jaz sploh ne razmišljam v smeri prevajalstvo ali nemščina. Ampak mi to predstavlja lep projekt, ki bi se ga vsekakor splačalo ponoviti.«

Maja: »Mogoče malo razmišljam v tej smeri, ampak me veselijo tudi fizika, biologija, tako da zaenkrat še ne vem, za kaj se bom odločila. Je pa to bila zagotovo izkušnja, ki mi bo veliko pripomogla v prihodnje in mi ni žal.«

Boris: »Jaz bom verjetno šel študirat farmacijo, zagotovo pa nekaj v zvezi z biologijo in kemijo. Prevajalstvo bi bila zadnja izbira. Ampak ta projekt je bil pa res odličen in če bi se mi še kdaj ponudila podobna priložnost, bi jo zagotovo tudi izkoristil.«

Vanja Poljanec

Predstavo *Val* so gimnazijci predstavili tudi učencem Osnovne šole Štefana Kovača Turnišče, ki so o njej povedali:

- Med predstavo sem po vsem telesu čutil mravljince. Počutil sem se, kakor da bi sam bil član *Vala*. **(Gregor Prša, 8. a.)**
- Ob predstavi sem spoznala, da bi tudi mene potegnilo v to skupnost. Vsaj enkrat v življenju se počutiš pomemben in slepo verjameš besedam voditelja, ki ti opere možgane in ne misliš več s svojo glavo. **(Tjaša Draškovič, 9. a.)**
- Mislim, da je predstava vsakega izmed nas vznemirila, saj tudi mi vedno ne razmišljamo s svojo glavo **(David Koznicov, 9. b.)**

Mednarodni mladinski turnir v rokoborbi

Velik uspeh Dejana Šerneka v Budimpešti

Na mednarodnem mladinskem turnirju v Budimpešti je nastopalo 86 rokoborcev iz 8 držav (Češka, Poljska, Srbija, Rusija, Japonska, Romunija, Slovenija in Madžarska). Zelo dober rezultat sta dosegla slovenska mladinska reprezentanta.

Dejan Šernek (RD Sobota) je v kategoriji do 96 kg zasedel odlično drugo mesto. Najprej je premagal Čeha Kučero, v polfinalu je bil boljši od Madžara Rabotka, šele v finalnem dvoboju pa je moral priznati premoč ruskega tekmovalca Melnikova.

Niko Horvat (RK ADSC Kverneland Ljutomer) je bil v kategoriji do 84 kg peti. Najprej je premagal madžarskega tekmovalca Totha, v naslednji borbi je bil boljši od češkega tekmovalca Dramova, v polfinalu pa je izgubil proti ruskemu tekmovalcu Karezevu. Dobra forma naših mladincev je vsekakor spodbudna pred naslednjimi turnirji, posebej na Grand Prixu Slovenije, ki bo 16. in 17. marca v Murski Soboti.

Milan Jerše

NAMIZNI TENIS Kema vse bliže naslovu

V 13. krogu 1. SNTL za člane so Pucončani gostili neugodno ekipo Tempa iz Velenja, s katero so imeli v prvem delu veliko težav. Tokrat so zmagali veliko lažje, kot so pričakovali. Edino partijo je izgubil Unger z najboljšim igralcem gostov Slatinškom. Najboljši v ekipi domačinov je bil Ropoša, ki ni izgubil niti seta in je gladko premagal tudi Slatinška. Horvat je igral toliko kot je bilo potrebno za zmago, partijo dvojic skupaj s Plohlom pa sta dobila z veliko težavo. Pucončani še naprej vodijo s tremi točkami prednosti in v naslednjem krogu gostujejo na Ptuju.

Sobočani so v dramatičnem srečanju v Kočevju premagali Melamin in se tako zasidrali na četrtem mestu. Odlično je pri Sobočanih zaigral najmlajši član ekipe Roudi, ki je dobil dve pomembni partiji in izgubil le z najboljšim domačinom Jazbecem, ko v petem setu ni izkoristil dveh zaključnih žogic. Kocuvan je tudi prispeval dve zmagi, Koščak pa odločilno v deseti partiji. V naslednjem krogu gostijo Ilirijo. Lendavčani po pričakovanju niso osvojili niti seta proti Krki in v naslednjem krogu gostujejo v Mariboru.

Kema Puconci – Tempo 6 : 1 (Ropoša – Nišavič 3 : 0, Horvat – Bojanič 3 : 1, Unger – Slatinšek 0 : 3, Horvat – Nišavič 3 : 0, Ropoša – Slatinšek 3 : 0, Unger – Bojanič 3 : 0, Horvat/Plohl – Slatinšek/Bojanič 3 : 2); Melamin – **Sobota** 4 : 6 (Vodušek – Roudi 1 : 3, Jazbec – Koščak 3 : 0, Vidmar – Kocuvan 1 : 3, Jazbec – Roudi 3 : 2, Vodušek – Kocuvan 1 : 3, Vidmar – Koščak 3 : 0, Jazbec/Vodušek – Kocuvan/Koščak 2 : 3, Jazbec – Kocuvan 3 : 1, Vidmar – Roudi 1 : 3, Vodušek – Koščak 0 : 3); **LM-KO Lendava** – Krka 0 : 6 (Miletič – Petrovčič 0 : 3, Gonter – Karković 0 : 3, Rosič – U. Slatinšek 0 : 3, Gonter – Petrovčič 0 : 3, Miletič – U. Slatinšek 0 : 3, Rošič – Karković 0 : 3).

V **2. ligi** so Pucončani zmagali dvakrat po zaslugi Škrabana s petimi zmagami. Sobočani pa so enkrat zmagali in izgubili, kljub temu da je Žibrat s šestimi zmagami ostal neporažen. Dekleta Keme in Ljutomera proti vodilnima ekipama niso uspele iztržiti niti točke.

Rakek – **Kema II** 1 : 6 (Škraban 2, T. Ropoša 2, Solar, Gorčan/Solar); Gorica – **Sobota II** 6 : 4 (Žibrat 3, Maček); Gorica – **Kema II** 2 : 6 (Škraban 3, Solar, T. Ropoša, Škraban/Ropoša); Rakek – **Sobota II** 3 : 6 (Žibrat 3, Maček 2, Žibrat/Maček); **ženske**: Iskra AE – **Kema** 6 : 2 (Železen, Vukan); Logatec – **Krovstvo** 6 : 3 (Terbuc 3); Iskra Ae – **Krovstvo** 6 : 4 (Terbuc 3, Matjašič); Logatec – **Kema** 6 : 1 (Železen); **3. liga**: **LM-KO II** – Ptuj II 0 : 6, **LM-KO II** – Maribor II 0 : 6.

Pričakovano Tomaž Roudi

Na 2. odprtem državnem turnirju za člane in članice do 21 let v Radljah je nastopilo 50 igralcev in igralk iz 15 klubov, tudi 8 Pomurcev. Pri moških se je spet ponovil soboški finale s Tomažem Roudijem in Janom Žibratom. Roudi je v polfinalu premagal Slodeja (Muta) s 4 : 1, Žibrat pa Golavška (Tempo) po veliki borbi s 4 : 3. V finalu je bil boljši Roudi, ki je premagal zmagovalca 1. turnirja, mladega Žibrata s 4 : 1. Med osmerico se je uvrstil Pucončan Dominik Škraban in med najboljših 16 Sobočan Dominik Maček. Pri dekletih je Ljutomerčanka Vesna Terbuc osvojila tretje mesto, kar je lep uspeh, Tina Matjašič pa je bila med 12 najboljšimi.

M. U.

STRELSTVO

V Zalaegerszegu je bil zadnji krog tekmovanja v mednarodni **FIRST ligi** v streljanju z zračno pištolo. Ekipno je zmagal petišovski COAL s 1682 krogi pred Ptujem, 1673, in avstrijskim Fehringom, 1664, posamezno pa Aleksander Ciglarič, 580, pred Bognarjem (Zalaegerszeg), 565, in Majdo Raušl (Ptuj), 564. Tudi v skupnem seštevku so prvi strelci COAL-a s 101 točko pred Ptujem 95 in Juršinci 94. Posamezno: 1. Ciglarič, 3450 krogov, 2. Simonič (Juršinci), 3425, 3. Raušl (Ptuj), 3404. Milan Cofek, 3370, je šesti, Miran Miholič (oba COAL), 3353, pa sedmi.
11. kolo **regijske lige s serijsko zračno puško:** Gederovci – Strelec Andrejci 1089 : 1067, Sebeborci – Bakovci 1095 : 1078, Graničar Cankova – Gančani 1051 : 1023, Graničar Domajinci – Veterani MS 1041 : 1024, Jezero – Radgona 940 : 1052, Dobrovnik – A. Kardoš 1067 : 1004, Sebeborci II – J. Jurkovič 994 : 1080. Vrstni red: Sebeborci 33, J. Jurkovič 31, Bakovci, Gederovci in Andrejci po 29. Posamezno: 1. Robi Čontala (Sebeborci), 4036 krogov, 2. Goran Maučec (Bakovci), 4035, 3. Boštjan Grof (Sebeborci), 4029. (F. B., M. J.)

Priznanja OŠZ Moravske Toplice najboljšim športnikom leta 2006

Laskavi naslovi Kristjanu Kulčarju, Simoni Gomboc in ŽNK Pomurje

V gostišču Šinjor v Martjancih je bila slovesna podelitev priznanj ob proglasitvi najboljšega športnika, športnice, športne ekipe in najbolj zaslužnega športnega delavca v letu 2006. Kot je uvodoma dejal predsednik OŠZ **Branko Recek,** so lahko upravičeno ponosni na dosežke športnikov, ki so s svojimi rezultati glas ponesli daleč prek naših meja. V mislih je imel predvsem številne državne prvake v posamični in ekipni konkurenci, ki si zaslužijo posebno priznanje. Ob podatku, da je v občini Moravske Toplice registriranih čez 500 športnikov in športnic, hkrati pa se ponašajo z vrsto odmevnih športno-rekreativnih prireditev, je vsekakor spodbudno, da je v razne oblike športnega udejstvovanja zajetih okrog 30 odstotkov prebivalstva.

Na te podatke je ponošen tudi **župan Franc Cipot.** »Ker imamo v prvoligaški konkurenci ženski nogometni klub Pomurje, ki je postal državni prvak, si dovolim reči, da smo bili najuspešnejši glede kolektivnega športa v Pomurju. V državnem prvenstvu pa so bile prve tudi hokejistke na travi Moravskih Toplic. NK Čarda je že vrsto let prvi v pomurski nogometni ligi. Poleg številnih dobrih mladih tekmovalcev veliko stavimo na kolektivne športe in vrsto športno-rekreativnih prireditev, ki jih je iz leta v leto vedno več, pa najsi gre za tekaške, kolesarske ali pohodniške. Da bi bila šport in turizem udeležena v stalnici našega delovanja, si želimo izgradnjo športnega centra v Moravskih Toplicah. V to je usmerjeno veliko energije, ne nazadnje je bilo ob nedavnem obisku vladne delegacije pri nas z odobravanjem sprejeto na najvišji točki, da se ta zadeva v bistvu premakne z mrtve točke.«

V ospredju nogometaš in tekačica

Najboljši športnik v letu 2006 je **Kristjan Kulčar** iz Filovec. Je igralec članske ekipe NK Nafta iz Lendave, ki nastopa v 1. SNL. S svojimi igrami je dokazal, da gre za dobrega nogometaša, saj je tudi slovenski reprezentant v kategoriji U-20. Prav tako je vpoklican v reprezentanco U-21. »V prihodnje se bom trudil, da bom te uspehe potrdil in dosegel še večje uspehe v moji karieri. Upam, da mi bo to tudi uspelo. Prav tako upam na najboljše v dresu NK Nafta Lendava, saj so bile priprave na nadaljevanje prvenstva v 1. slovenski nogometni ligi zares dobre. Prizadevali si bomo doseči čim več točk in visoko mesto na prvenstveni lestvici. Upam, da bom ob svojih dobrih igrah za Nafto čim večkrat igral tudi za slovensko reprezentanco.«

Na drugem mestu je **Mirko Unger** iz Moravskih Toplic, ki je že vrsto let eden od najboljših namiznoteniških igralcev v Sloveniji. Je član NTK Kema Puconci, ki tekmuje v 1. slovenski ligi, kjer zavzema vodilno mesto. Tretji je **Aleš Škerlak** iz Sebeborec, član HK Moravske Toplice in kapetan članske ekipe, ki je bila druga v Sloveniji. Prav tako se je udeležila tekmovanja v Interligi.

Najboljša športnica je postala **Simona Gomboc** iz Ivanovec. Je rekreativna tekačica, ki že vrsto let velja za eno najboljših pomurskih tekačic. Tako je v letu 2006 zmagala kar na devetih tekih za pomurski pokal, prav tako pa je že četrtič zapored zmagala na Maratonu treh src v Radencih. »To priznanje, ki sem ga dobila v domačem okolju, me zelo veseli. Posebej zato, ker s tem pač nisem računala. Zato mi je zelo všeč, da tudi drugi cenijo moje uspehe, čeprav ne pripadam nobenemu klubu. Kot posameznici mi tovrstno priznanje pomeni še toliko več. Lani so me pestile poškodbe kolen. Ker so le-te usahnile, upam, da bo mojim nogam bolj prizaneseno v letu 2007.«

Za njo se je uvrstila **Natalija Novak** iz Motvarjevec, članica ŠD Dokonca iz Lendave. Je ena najboljših hitrostnih rolark v Sloveniji, kar je potrdila z naslovom državne prvakinje na dolgih progah in 16. mestom na evropskem prvenstvu na kadetinje.

Tretja je **Sonja Gabor** iz Filovec, ena najboljših igralk ŽNK Pomurje, s katerim je osvojila naslov državnih prvakinj.

. Je stalna članica slovenske ženske nogometne reprezentance.

Največji uspeh ŽNK Pomurje

Med **športnimi društvi** je na prvem mestu **ŽNK Pomurje,** ki je že več let eden najboljših ženskih nogometnih klubov v Sloveniji. Leta 2006 jim je to uspelo potrditi tudi z naslovom državnih prvakinj. Uspešnost dela v klubu se kaže tudi v tem, da je kar 21 igralk ŽNK Pomurje v slovenskih reprezentancah različnih kategorij. Trener **Robert Berendijaš** pravi: »To priznanje je nesporen dokaz, da s[...] v ŽNK Pomurje dela zelo dobro [...] da tudi drugi vidijo naše uspehe, [...] katerimi se skupno veselimo. [...] selekcije, od najmlajših do najs[...] rejših, pridno trenirajo in se [...] pravljajo na začetek spomladanske sezone. V zagonu imamo kar 7[...] deklet. Zato v vseh kategorijah p[...] čakujemo znova uspeh, kar [...] seveda odvisno od marsikatere[...] dejavnika. Pri tem upamo seve[...] na najboljše. Več priložnosti bo[...] dali mlajšim kadrom.«

Drugi je **NK Čarda,** že več [...] eden najboljših klubov v pomu[...] ski nogometni ligi. To vseka[...] potrjuje tudi 1. mesto po [...] skem delu tekmovanja. Klub p[...] tako uspešno tekmuje v se[...] mlajših kategorijah. Tretji je H[...] **Moravske Toplice.** Je eden [...] nosilcev hokeja na travi v S[...] niji; tako v ženski kot moški [...] kurenci. V letu 2006 se je član[...] ekipa prebila do 2. mesta v d[...] nem prvenstvu. Tako je tekmo[...] v Interligi, ženska ekipa pa je p[...] stala državni prvak.

Zoltan Cipot iz Bogojine [...] **zaslužni športni delavec.** [...] njegovega dolgoletnega pred[...] vanja NK Bogojina si ni [...] zamišljati delovanja tega [...] nega kluba. Njegovo delo je v[...] v vseh porah kluba in z nj[...] povezani tudi športni uspeh[...] ba v zadnjih letih.

Milan [...]

Prejemniki športnih priznanj z županom Francem Cipotom. Foto: M. J.

ODBOJKARSKI RAZGLEDI V derbiju boljše Pucončanke

Do konca rednega dela prvenstva v 1. DOL je ostal le en krog, o uvrstitvah pod vrhom in na dnu lestvice pa je še nekaj neznank. Zato bo zadnji krog, v katerem se bodo Sobočani v gosteh pomerili z vodilnim Salonitom, odločal o potnikih v četrtfinale končnice (dve tekmi) za naslov slovenskega prvaka.

V 20. krogu so igralci **Galexa Mira** na domačem parketu po pričakovanju s 3 : 0 (18, 18, 17) prepričljivo odpravili zadnjeuvrščeni Fužinar Metal Ravne, ki se seli v drugoligaško konkurenco. Da je šlo za igro mačke z mišjo, potrjuje, da se je tekma končala že v eni uri. Sobočani, pri katerih je manjkal oboleli kapetan in trener Dejan Fujs, zamenjal pa ga je Kerec, so vseskozi vodili in zmaga ni bila niti za trenutek vprašljiva. Pri domačinih je bil tokrat najučinkovitejši Čeh.

Salonit	20	17	3	48
Galex Mir	20	13	7	40
Prvačina	20	12	8	38
Krka	20	11	9	35
Kamnik	20	11	9	30
Triglav	20	9	11	24
Logatec	20	6	14	20
Fužinar	20	1	19	5

Galex Mir: Vračarić 10, Kerec 5, Novitović 1, Kovačec, Čeh 14, Marič 11, Panker 1, A. Grut 11, Horvat – libero 1. Preostali izidi: Marchiol Prvačina – Salonit 3 : 0, Krka – Logatec 3 : 0, Calcit Kamnik – Astec Triglav 2 : 3.

15. krog **2. DOL za moške:** Beltinci – Partizan Fram 0 : 3 (-17, -18, -22). Vodi Olimpija 35, 9. Beltinci 11. V naslednjem krogu Beltinčani gostujejo v Mežici. 17. krog **3. DOL vzhod za moške:** Ljutomer – Fužinar Metal Ravne II 2 : 3 (-23, 21, -22, 21, -13). Vodi Turbina 42, 10. Ljutomer 4.

17. krog **3. DOL vzhod za ženske:** DŠR Murska Sobota – Dravograd 2 : 3 (19, -21, 27, -20, -1[...] ŽOK Puconci – Sonimex Radenci 3 : 1 (11, -22, 17, 15). Vodi DŠR Murska Sobota 45, 3. ŽOK Puconci 35, 8. Sonimex Radenci 2[...] 18. kroga: Slovenj Gradec – [...] Puconci, Sonimex Radenci – [...] Murska Sobota.

Milan [...]

Iz tabora NK Nafta

Ne skrivajo visokih ciljev

Priprave lendavskega in edinega pomurskega prvoligaša so se prevesile v sklepno fazo. Le nekaj dni nas loči od začetka prvoligaškega prvenstva. Kako dobro so potekale priprave, bo pokazal bližnji spomladanski del tekmovanja, ko se bodo Lendavčani v soboto ob 15. uri pomerili z Interblockom iz Ljubljane.

»Naftaši« so se za spomladanski del prvenstva močno okrepili. V prestopnem roku so prišli kakovostni in izkušeni prvoligaški igralci Viktor Trenevski (Drava), Mario Kovačević (Medžimurje), Milan Macik (Češka) in Matjaž Lunder (Drava) ter Deni Celinger (Malečnik) in Ivan Marinšek (Rudeš). Klub so zapustili Zoran Pavlovič (Interblock), Peter Gerenčer, Miran Doma, Leon Halas (vsi Gaberje) in Darko Prša (Bistrica). Lendavčani so odigrali več pripravljalnih tekem. Dvakrat so se pomerili z Varteksom (1 : 2, 0 : 0), nato pa z Aluminijem (2 : 3), Hajdukom (3 : 2), ZTE-jem (1 : 2), Slobodo (1 : 0), Hrvatskim dragovoljcem (0 : 3) in nazadnje s tretjeligašem Veržejem (4 : 2).

Nekaj dni so se mudili tudi na pripravah v Medulinu, kjer so uigravali moštvo za naporno prvenstvo. Vsi novinci so se dobro vklopili v moštvo, kar pomeni, da gre za prave okrepitve. Škoda le, da so se nekateri ključni igralci poškodovali in bodo dalj časa odsotni z igrišča. Tako sta se huje poškodovala Caban in Repina. Za Cabana je spomladanski del prvenstva v celoti izgubljen, medtem ko pa bo Repina odsoten z igrišča najmanj mesec dni.

Pogovarjali smo se z **direktorjem Marjanom Dominkom**, ki nam je povedal: »Z okrepitvami smo v klubu zaenkrat zadovoljni. Vsi igralci, ki so na voljo, so dobili priložnost, da pokažejo, kar znajo. Od novih igralcev nekoliko odstopajo Lunder, Kovačević in Trenevski. Priprave smo v celoti realizirali. Nekaj dni smo bili tudi na morju. Tekme, ki smo jih odigrali, so bile zelo izjemno kakovostne. Izidi so bili po principu hladno-toplo. Slabše smo odigrali le proti Aluminiju in Hrvaškemu dragovoljcu, kjer smo bili poraženi. Pričakujem, da se bo moštvo uvrstilo pri samem vrhu prvoligaške razpredelnice. Čim višje, tem bolje. Imamo namreč dokaj dober razpored, saj igramo tri srečanja zaporedoma v tem spomladanskem delu. Že na prvem srečanju v soboto se bo videlo, kje smo. Igramo doma proti Interblocku, ki se je močno okrepil. Upam na zmago.«

Viktor Trenevski, predsednik kluba Mirko Horvat, Matjaž Lunder in Mario Kovačević. Foto: F. H. M.

Enako misli tudi **tehnični vodja Robert Papič.** »Vsi igralci, ki so nas okrepili v prestopnem roku, so pravi. Škoda za Pavloviča, da je prestopil k našemu prvemu nasprotniku. Priprave so v celoti realizirane po načrtih trenerja. Upam, da se bomo s tem moštvom uvrstili na sam vrh prvoligaške razpredelnice. Dobro bi bilo prvo prvenstveno srečanje pred domačimi navijači zmagati, kajti potem bi nam bilo lažje igrati. Zato vabim privržence, da nas pridejo spodbujat v soboto v čim večjem številu.«

Tudi **kapetan Mihael Bukovec** je optimist. »Uprava s strokovnim vodstvom si je zadala ambiciozne načrte za spomladanski del prvenstva. Vsi upamo, da se bomo uvrstili pri samem vrhu prvoligaške razpredelnice. Okrepitve so prave. Mi igralci smo jih dobro sprejeli medse. To bomo dokazali že na prvem srečanju v soboto, ko bomo gostili močno okrepljeno moštvo Interblocka iz Ljubljane.«

Feri Horvat M.

NOGOMET
V soboto start prvoligašev

Pari **21. kroga** (sobota, 3. marca) **1. lige Telekom Slovenije: Nafta** – Interblock ob 15. uri, Domžale – Hit Gorica, Maribor – CMC Publikum, Koper – Bela krajina, Primorje – Drava.

Preostali razpored tekem Nafte v spomladanskem delu: **22. krog** (10. marec): Drava – Nafta; **23. krog** (17. marec): Nafta – Bela krajina; **24. krog** (31. marec): CMC Publikum – Nafta; **25. krog** (4. april): Nafta – Domžale; **26. krog** (7. april): Maribor – Nafta; **27. krog** (11. april): Nafta – Koper; **28. krog** (14. april): Nafta – Primorje; **29. krog** (21. april): Nafta – Gorica; **30. krog** (28. april): Interblock – Nafta; **31. krog** (2. maj): Nafta – Drava; **32. krog** (5. maj): Bela krajina – Nafta; **33. krog** (12. maj): Nafta – CMC Publikum; **34. krog** (16. maj): Domžale – Nafta; **35. krog** (19. maj): Nafta – Maribor; **36. krog** (26. maj): Koper – Nafta.

Domžale	20	13	7	0	38:16	46
Maribor	20	8	8	4	34:24	32
Primorje	20	9	5	6	28:22	32
Gorica	20	8	7	5	31:26	31
Drava	20	7	7	6	31:27	28
Nafta	20	7	6	7	27:30	27
Koper	20	2	13	5	24:27	19
Publikum	20	4	7	9	27:33	19
B. krajina	20	2	8	10	21:36	14
Interblock	20	2	8	10	20:40	14

DVORANSKI HOKEJ
Triglav in Pliva sedma na EP

V Lizboni in Budimpešti je bilo evropsko prvenstvo za člane in članice. Na Portugalskem so igralke Triglava v zadnji tekmi premagale turško Cankayo z 8 : 1 (Buček 4, Gomboc 2, Kropec, Sočič). V uvodni tekmi so »Triglavanke« premagale švedsko Valhalle s 3 : 0, nato so Predanovčanke izgubile s Slagelsejem (Danska) z 2 : 12 (Kropec, Pavalec), z Baskom (Srbija) 2 : 12 (Gomboc, Rituper) in v boju za šesto mesto z 0 : 2 s Penarthom (Wales). Prve so bile igralke Zrinjevca, ki so v finalu s 5 : 3 premagale Slagelse (Danska).

V moški konkurenci je naslov prvaka osvojil Dinamo iz Moskve po zmagi 8 : 2 v finalu z ekipo Senkvice (Slovaška). Izidi Lipovčanov: Pliva – Rosco (Madžarska) 2 : 3 (M. Mesarič, B. Stanko), Pliva – Partilla (Švedska) 6 : 6 (B. Stanko 3, M. Mesarič 2, D. Mesarič), Pliva – Senkvice 3 : 4 (M. Mesarič 2, F. Maučec), Pliva – Svansea (Wales) 2 : 1 (M. Mesarič 2), Pliva – Railway (Irska) 3 : 4 (M. Mesarič 2, B. Stanko).

Hokejisti Plive so tri dvoboje izgubili z zadetkom razlike, kar pomeni, da jih je na prvenstvu zapustila tudi športna sreča, sicer bi se lahko uvrstili višje. Tako so v primerjavi s Prago 2006 nazadovali za tri mesta.

Tonček Gider

Aleš Žekš na A-listi slovenskih nogometnih sodnikov

Izvršni odbor NZS je objavil listo nogometnih sodnikov za leto 2007. Z nje so izpadli Janez Babnik, Drago Kos in Robert Vesenjak, na novo pa so uvrščeni Edis Hrustanovič, Tomi Prospeh in Aleš Žekš. Med novinci je tudi 25-letni študent gospodarskega inženiringa na Fakulteti za strojništvo v Mariboru **Aleš Žekš** iz Pečarovec, ki je veliko priznanje takole komentiral: »Prijetno sem presenečen nad takšno odločitvijo. Upam, da bom dokazal, da sem si z minulim osemletnim sojenjem to tudi zaslužil. Začel sem s sojenjem mladim nogometašem, starih 8 in 10 let, nato so sledile kadetske in mladinske tekme, šele nato članske. Igral sem nogomet pri puconski Kemi. Opazil sem, da je pri igranju nogometa vse drugače od tistega, ko deliš pravico s sodniško piščalko. Upam, da sem si ustvaril avtoriteto in se utrdil v tehniki sojenja. Zato sem zdaj najbrž tudi na A-listi. Moja vzornika med slovenskimi sodniki sta Drago Kos in Darko Čeferin, imam pa tudi precej vzornikov med tujimi sodniki, kjer sem najbolj navdušen nad njihovo avtoriteto med igralci na igrišču.«

Tonček Gider, foto: T. G.

KOŠARKA

18. krog **1. B SKL:** Hrastnik – Radenska Creativ Sobota 85 : 82 (23 : 21, 11 : 25, 26 : 24, 25 : 12). Strelci: Šuran 19, Spešič 16, Dominko 14, Bratkovič 9, Vojičič in Majc po 8, Novak in Pok po 4. Vodilo Hupsi Polzela pred N. Gorico (po 17 : 1). 7. Radenska Creativ Sobota (9 : 9).

10. krog **pomurske lige**: Lindau Lendava – PŠK Ljutomer 79 : 67 (Balažic 28; Miholič 15). Krog – Beltinci 44 : 131 (Voroš 20; Novak 76).

NOGOMET

Prijateljske tekme: Tehnostroj Veržej – Nafta 2 : 4 (Zlatar, Puhar; Eterović 2, Trenevski, Celcar), Čarda – Mura 05 1 : 2 (Fajfar, Slavic), Bistrica – Šalovci 0 : 1 (Grkinič), Črenšovci – Aluminij 1 : 3 (Lacković), Bogojina – Rakičan 0 : 0, Turnišče – Hotiza 3 : 0 (Zver 2, Lutar), Panonija – Črenšovci 0 : 1 (Kolarič), Pušča – Kobilje 3 : 7 (Cener 2, Horvat; Šijanec 4, Torok, Vršič, Danč), Dobrovnik – Kema Puconci 0 : 2 (Šeruga, Huber), Kapca – Mostje 0 : 1 (Felšo), Dokležovje – Tišina 1 : 3 (Ropoša; Varga 2, Cotter), Odranci – Ižakovci 3 : 1 (Kerec, Zelko, Zver; Mertik), Rakičan – Odranci 0 : 10 (Zelko 4, Zver 3, Kerec 2, Hozjan), Ormož – Tehnostroj Veržej 3 : 4 (Zlatar 2, Baler, Časar), Sloboda Varaždin – Tehnostroj Veržej (komb. ekipa) 3 : 1 (Vinkovič).

Nogometaši U-8 NK Tehnostroj Veržej so na turnirju v **Lenartu** zasedli drugo mesto, potem ko so v finalu po kazenskih strelih s 5 : 6 (redni del 2 : 2) izgubili z Mariborom II. Še prej so v polfinalu s 6 : 2 premagali Dobrovce. Kadeti U-16 Nafte pa so na mednarodnem turnirju v **Zalaegerszegu** zasedli zadnje mesto. Zmagal je Varteks pred domačini in sombotelskim Haladasom. Izida: ZTE – Nafta 6 : 0, Haladas – Nafta 3 : 0. Na veteranskem turnirju so bili Lendavčani drugi za domačini, ki so jih premagali z 2 : 1. (F. H. M., M. J., F. B., N. Š.)

ŠPORT MINULI TEDEN

ATLETIKA

Sonja Roman je na dvoranskem mitingu IAAF v Stockholmu v teku na 1500 m zasedla tretje mesto in z osebnim rekordom 4:06,75 dosegla peti čas sezone na svetu. Zmagala je evropska dvoranska prvakinja Lidia Chojecka iz Poljske (4:03,73), ki je dosegla najboljši izid sezone.

V avstrijskem Ternitzu je bil **zaključek 9. mednarodnega zimskega pokala v krosu 2007**. Pomurski atleti so se odlično odrezali, saj je bila Urška Martinec prva v svoji kategoriji, med najmlajšimi pionirkami je bila Doroteja Osojnik druga, Alja Benko pa tretja. V skupnem seštevku 4 krosov so pomurski atleti dosegli naslednje razvrstitve v svojih kategorijah: 1. Alja Benko in Endre Gönter, 2. Urška Martinec, Doroteja Osojnik, Andrej Lotrič in Aleš Zver, 3. pa Dominik Sedonja, Simona Sedonja in Mateja Bukvič.

BADMINTON

V evropski seriji je v vrstah slovenske reprezentance nastopil član BK Mladost Lendava Miha Horvat. V moških dvojicah sta z Murnom v 1. kolu premagala Romuna Ursattija/Morarija z 2 : 1, v 2. kolu pa z 0 : 2 izgubila z Bolgaroma Petrovom/Kisiovom. V mešanih dvojicah z Majo Kersnik sta v 1. kolu premagala češko navezo Kopriva/Vaskova z 2 : 0, v 2. kolu pa z 0 : 2 klonila proti slovaškemu paru Tomcko/Zabavnikova. (F. B.)

TENIS

Na odprtem članskem prvenstvu v Domžalah je slavil Beltinčan Tomislav Ternar (Branik MB). V četrtfinalu je premagal Mika Urbanijo (Rculu) z 1 : 6, 6 : 1, 6 : 1, v polfinalu se je 2. nosilec Boštjan Repanšek (Domžale) pri 6 : 1, 3 : 1 predal, v finalu pa je premagal 1. nosilca Gregorja Repino (Jaki) s 6 : 3, 6 : 4.

ROKOMET /FOTO/

Arbitražna komisija RZS ni ugodila pritožbi RK Pomurje za nastop v ligi za prvaka, ampak le za uvrstitev od 9. do 15. mesta. Sobočani so v gosteh prepričljivo premagali Radovljico z 32 : 24 (17 : 13). Že ob polčasu so imeli prednost, ki so jo v nadaljevanju še povečali. Strelci: Ovsenjak 11, Zanjkovič 7, Kozelj 5, Smodiš 4, Buzeti in Prelec po 2, Vinkovič.

Igralci Arconta Radgone pa so doma z 39 : 27 (17 : 14) ugnali Cerklje. Slednji so sprva vodili, nato pa so domačini strnili vrste in do konca tekme so goste povsem nadigrali. Strelci: Žinkovič 11, Zorko 10, Kocuvan (16-letni kadet!) 6, Petraš 5, L. Klun in Đukič po 2, Karba, Žunič in Marksl. (T. G., N. K.)

Dobra igra radgonskih rokometašev. Foto: J. Z.

PIKADO

Na turnirju v gostilni Taja v Dokležovju je med 41 tekmovalci zmagal Polde Slanič (Top Gun). Sledijo: Miran Černelič (Brežice), Dejan Bejek (Bandoleros) in Danijel Duh (Picolo). V high scoru je prepričljivo s 732 točkami iz 7. rund zmagal Aleš Bač (Dravograd), sledijo pa Aleksander Jamšek (Kobansko), 615, Drago Kunčič 608 in Damir Lukač (oba Top Gun) 556.

V avstrijskem Siebingu pa so po kvalifikacijskem ciklusu igrali finalni turnir 32 najboljših. Edini slovenski predstavnik Polde Slanič (Top Gun) je slavil prepričljivo brez izgubljene igre. Drugi je bil Günther Cernko (Avstrija).

Na finalnem turnirju v gostišču Kuzmič v Sv. Juriju na Goričkem pa je bil najboljši Friend s team iz G. Slaveč, ki je tako drugo leto zapored osvojil naslov prvaka slovenske B-lige. Med 41 posamezniki je zmagal Bojan Šeruga (Goričanka Radovci) pred Damirjem Hajdinjakom in Norbertom Kuharjem (oba Friend s team). (M. J., T. G.)

ROKOBORBA

V slovaški Gabčikovi je bil mednarodni turnir v grško-rimskem slogu, na katerem je nastopilo 130 tekmovalcev iz Slovaške, Madžarske in Slovenije. Z zmago se je znova izkazala Ljutomerčanka Mihaela Čirič (do 55 kg). Njena klubska kolegica Anja Markač (40 kg) je bila tretja pri deklicah, Andrej Fajs (MS) pa tretji pri kadetih.

JUDO

V Samoboru je bil tradicionalni mednarodni turnir, na katerem je sodelovalo 686 mladih judoistov iz 10 držav. Med Lendavčani se je najbolj izkazala Maja Adanič (JK Lendava), ki je v kategoriji ml. deklic (do 25 kg) zasedla prvo mesto. Od predstavnikov KBV Lendava sta bila Sara in Alen Šernek druga, tretji pa Rosana Zver, Patrik Gal, Tomi Slavic in Jasmina Balažic. (F. B.)

ŠAH

V Murski Soboti poteka pomursko upokojensko prvenstvo, na katerem sodeluje 14 šahistov. Igrajo pospešeni šah s 15 minutami razmišljanja na igralca. Po odigranih 7 kolih sta v vodstvu Sobočan Alojz Kos in Ljutomerčan Janko Brunčič s 6,5 točke pred Beltinčanom Štefanom Režonjo in Sobočanom Jožetom Glavačem po 6.

Več kot zgolj *dan* ...

Dijaki in profesorji Srednje poklicne in tehniške šole Murska Sobota so februarja že trinajstič pripravili svojevrstno praznovanje kulture, ki je edinstveno tudi v slovenskem prostoru, saj ga v podobni obliki ne pripravlja nobena druga srednja šola.

Letos so kulturni teden na SPTŠ poimenovali *Pečati časa*, v okviru katerega so pripravili razne prireditve, razstave izdelkov učencev in dijakov ter razstave s strokovnih in humanističnih področij. Tako so na primer posvetili eno od razstav tudi zgodovini plačilnega sredstva v Sloveniji, niso pa pozabili niti na arhitekta Jožeta Plečnika.

Proslava na SPTŠ ni običajna šolska prosława, prej prikaz dosežkov dijakov in drugih kulturnikov. Tako so nadvse ponosni na breag-dance skupino Chosen Ones (nastopila sta Sašo Sabotin in Aljaž Škafar), harmonikarja Damjana Grajnerja ter glasbeno skupino Samorastniki, ki jo sestavljajo glasbeniki in SPTŠ in Gimnazije M. Sobota – povezala jih je ljubezen do glasbe. Na koncu je nastopil z monodramo *Mura, bograč pa še gibanica* Milivoj M. Roš.

Bernarda B. Peček

Na letošnji proslavi SPTŠ-ja v okviru edinstvenega Tedna kulture je najbolj *zažgala* skupina **Samorastniki**, ki jo sestavljajo učenci **SPTŠ in Gimnazije Murska Sobota**: pevki Irena Lesic in Doroteja Omar ter obetajoči glasbeniki Kristjan Majcen, Pavel Šipoš, Blaž Ščavničar, Štefan Sedonja in Željko Marušič.

Z našega štedilnika

Branko ČASAR, kuharski mojster v gostilni Pri Lovenjaku v Polani

Kremna juha s školjkami

300 g ribjih obrezkov (plavuti, repki, glave, 80 g korenja, sol, beli poper v zrnu, 1.200 cl vode, 300 g paradižnika, 200 g čebule, 30 g surovega masla, noževa konica žafrana, 10 cl mleka, 20 g jedilnega škroba, 200 g zamrznjenih ali vloženih školjk, 10 cl kisle smetane, vejici svežega rožmarina in melise

Ribje obrezke v hladni vodi operemo. Korenček očistimo in zrežemo na rezance. V lonec damo vodo, začinimo s soljo in celim poprom. Kuhamo 20 minut. Čebulo sesekljamo in jo na maslu prepražimo, da postekleni. Ribjo juho precedimo in z njo zalijemo čebulo. Dodamo na kocke narezan paradižnik, ki smo mu odstranili seme. Pokrijemo in kuhamo 15 minut. Jedilni škrob zmešamo z mlekom in žafranom ter prilijemo k juhi. Dodamo školjke in na majhnem ognju prevremo 10 minut. Preden ponudimo, dodamo kislo smetano ter potresemo s sesekljano meliso in rožmarinom.

Nadevan telečji file z jabolkom

500 g telečjega fileja

Za nadev: 40 g masla, 100 g pšeničnega zdroba, 1 jajce, 120 g jabolk, 30 g rozin, cimet, sol, poper

Za omako: 50 g šalotke, 30 g masla, 10 cl osnove od pečenja mesa, 10 cl sladke smetane, 5 cl sadnega soka (malina), 2 cl limoninega soka

Telečji file v hladni vodi splaknemo in s krpo osušimo. Vodoravno z ostro noževo konico naredimo odprtino, katero napolnimo s pripravljenim nadevom. Zunanjo stran fileja posolimo in popramo. Vse skupaj zavijemo v pomaščeno alu folijo. Pečemo v pečici 35 minut pri 170 °C. Pečeni file odvijemo in shranimo na toplem. Sok od pečenja prihranimo.

Nadev: Maslo in jajce v kotličku penasto umešamo, dodamo pšenični zdrob in razmešamo. Primešamo na drobne kocke narezana jabolka, oprane rozine in začimbe po okusu. Vse sestavine dobro premešamo in pustimo počivati 30 minut.

Omaka: Maslo v kozici segrejemo, na njem posteklenimo na kocke narezano šalotko, zalijemo s prihranjeno mesno osnovo, sladkor smetano, sadnim sokom in okisamo z limoninim sokom. Vse skupaj prevremo in serviramo z razkosanim mesom.

Ocvrti koromač

400 g koromača, 50 g suhega belega kruha, 2 jajci, 120 g korenja, drobnjak, sol, poper, 60 g drobtin, 2 jajci, 20 g moke, olje za cvrenje

Koromaču odstranimo poškodovane plasti, zdrave pa pravilno odstranimo od sredine, da ohranimo njegov objem. V to odprtino posameznega lista koromača nadevamo nadev, ki ga pripravimo iz suhega belega kruha. Narežemo ga na drobne kocke, dodamo razžvrkljani jajci, na drobne kocke narezan kuhan korenček ter začinimo z drobnjakom, soljo in poprom.

Nadevan koromač povaljamo v moki, razžvrkljanem jajcu in drobtinah. Paniranje ponovimo še enkrat, da dobimo lepši izgled in objem. Ocvremo v globokem olju. Ocvrti koromač polagamo na papirnato brisačo, da popivna odvečno maščobo. Nato ga delikatesno narežemo in serviramo k mesu.

Kavne rezine

125 g margarine, 70 g sladkorja v prahu, 1 vanilin sladkor, ščep cimeta, 2 cl ruma, sol, 3 jajca, 250 g gladke moke, pol zavitka pecilnega praška, 200 g sladkorja, 25 cl močne prave kave, 150 g rozin namočenih v rumu, 15 g kakava

Margarino s sladkorjem v prahu, vanilin sladkorjem, cimetom, rumom in soljo penasto mešamo ter dodamo eno za drugim jajca. Moko pomešamo s pecilnim praškom in dodamo k masi. Sladkor s kavo, kakavom in rozinami dobro zmešamo in prav tako dodamo k masi. Testno maso enakomerno porazdelimo v pomaščen in pomokan pekač ter pečemo približno 30 minut pri 180°C. Ohlajene rezine potresemo s sladkorjem v prahu

Vestnik lahko kupite tudi na večini pošt v Pomurju, bencinskih servisih ter skoraj v vseh trgovinah in trafikah.

Podjetje za informiranje, Ulica arhitekta Novaka 13, Murska Sobota

www.vestnik.si

Motorna vozila

Kupim osebni avtomobil Zastava 101, 128 in Yugo, Renault 4, 9, 11, Opel kadet in Golf diesel I in II. Tel.: 041 675 652 m002105

NISSAN SUNY, starejši letnik, zelo dobro ohranjen in 4 rezervne letne gume na platiščih prodajo. Tel.: 031 308 780. m002087

VOZILA NA POLOŽNICE PO VAŠI IZBIRI - Z MINIMALNO DOKUMENTACIJO (možnost brez kaska)! F-AVTOCETNER, Plinarniška 1, 2000 Maribor, tel.: 02 228 30 00. m001594

FIAT PUNTO, letnik 2000, odlično ohranjen, prodam za 3500 evrov. Tel.: 031 596 951. m002103

BMW 318 D, limuzina, top paket, kovinsko sive barve, 85 KW, 115 KM, prva registracija februar 2004, prevoženih 37.100 km, prodam. Tel.: 041 758 742. m002104

MAZDO 323 F, starejši letnik, v celoti ali po delih, pralni stroj Gorenje, mlin za grozdje in prešo, manjšo, prodam. Tel.: 546 12 65. m002137

Živali

NESNICE, RJAVE, GRAHASTE, ČRNE, pred nesnostjo, kletke za nesnice prodajo. Vzreja Nesnic Tibaot, Babinci 49, tel.: 582 14 01. m002033

NEMŠKE OVČARJE, mladiče, prodam. Tel.: 031 429 116. m002115

Posesti

DVOSOBNO STANOVANJE v centru M. Sobote, delno opremljeno, damo v najem. Tel.: 031 542 709. m002095

VINOGRAD, 5 ha, v Kuštanovcih dam v najem. Tel.: 02 551 14 68. m002101

OPREMLJENO STANOVANJE V BAKOVCIH damo v najem. Tel.: 041 334 581. m002127

Stanovanjska hiša, stara 25 let, velikost 320 m2 (K+P+M), komunalno urejena, parcela 1687 m², Ižakovci, CENA: 77.200,00 EUR oz. 18,500.208,00 SIT. Dill, d. o. o., Slovenska ulica 39, Murska Sobota, tel.: 530 47 40 ali 031 668 749; www.dill.si, e-pošta: dill@siol.net m002135

Kmet. mehanizacija

PRODAM TRAKTOR IMT 560 IMT 539, trosilec umetnega gnojila Vikon, mulčar, predsetvenik, izruvač krompirja, kupim pa traktor in ostale priključke. Tel.: 041 285 568. m002116

BALJRKO SIPMA za oglate bale, dve nakladalki SIP 27, ena s 24 noži, puhalnik za zmje, predsetvenik, 220 cm širine, hrastove plohe, 5 cm in plohe od topole, 5 cm, prodam. Štefan Andrejč, Murski Petrovci 5, pošta Tišina, tel.: 041 600 214, 546 14 11 m002118

KUPIM kmetijske priključke, motokultivatorje in traktorje. Tel.: 041 679 937. m002052

MOTOKULTIVATOR - OKOPALNIK, Honda F 400, prodam. Tel.: 577 12 36. m002086

TROSILNIK UMETNEGA GNOJILA, predsetvenik in silokombajn, 3-vrstni, traktorski, prodam. Tel.: 041 522 854. m002090

ŽIVINSKO PRIKOLICO in mlečne kvote prodam. Tel.: 568 17 74. m002102

PLUG, Lemken, 3-brazdni, obračalni, lahke izvedbe, prodam. Tel.: 041 795 507. m002110

SADILEC KROMPIRJA, dvoredni, avtomatski, sadilec koruze, 4-redni, mehanski, škropilnico, 450 l, 10 m širine in obračalni dvobrazdni plug, prodam. Jožef Sever, Pečarovci 91 b, tel.: 551 80 53. m002112

CISTERNO CREINA, 3200 l, in koso SIP RKG 1650, prodam. Tel.: 549 10 77, zvečer. m002038

TRAKTOR DEUTZ 75 KM, letnik 1983, škropilnico Agromehanika, 400 l, 10 m, ugodno prodam. Tel.: 041 647 079. m002120

MULČAR, traktorski, malo rabljen, ugodno prodam. Tel.: 522 13 06. m002121

ČELNO ROTACIJSKO KOSO Pöttinger, širine 2,30 m, na dva bobna in dvobrazdni obračalni plug, mehanski, Regent, s predplužniki, 12-colni, prodam. Tel.: 041 543 684. m002129

TROSILEC HLEVSKEGA GNOJA, obračalni plug, dvo- in tribrazdni, prodam. Tel.: 031 548 051. m002131

Kmet. pridelki

KROMPIR ZA SAJENJE prodajo. Tel.: 051 352 566. m002128

Delo

SIKLA, d. o. o., išče več MONTERJEV STROJNIH INŠTALACIJ. Pogoji dela: delo na terenu po Sloveniji. Prijave sprejemamo na naslovu: Sikla, d. o. o., Ulica Prekmurske čete 74, 9232 Črenšovci, tel. 573 58 63.

SIKLA, d. o. o., išče MONTERJA STROJNIH INŠTALACIJ – SKUPINOVODJA. Pogoji dela: delo na terenu po Sloveniji. Prijave sprejemamo na naslovu: Sikla, d. o. o., Ulica Prekmurske čete 74, 9232 Črenšovci, tel. 573 58 63.

VOZNIKA C IN E KATEGORIJE zaposli Benko-Tehna Puconci, d. o. o., Puconci 403, tel.: 02 545 96 50. m002076

Razno

KUPIM RABLJENO MIZO ZA NAMIZNI TENIS. Tel.: 522 12 52. m002098

Renata in Bojan Šeruga, Vučja Gomila 5, ne smeta prodajati premičnine in nepremičnine, ker je Zlatica Škodnik, Vučja Gomila 56, solastnica in bo vsakega s[illegible] preganjala. m002114

Srečanja

SMO PRIJAZNA IN ZELO USPEŠNA POSREDOVALNICA, z dolgoletnimi izkušnjami z velikim številom članov. Posredujemo partnerja za občasna srečanja [illegible] zvezo, izključno za nevezane resne člane, vse Slovenije. Posredovalnica v »Zlatem dotiku«, Majda Šiftar, s. p., Černelavska 14, Černelavci, M.S. Tel.: [illegible] 28, 041 285 615. m001980

Storitve

KREDITI DO 10 LET - NA PLAČO ALI PO KOJNINO (TUDI 09). Možnost kredita [illegible] za dohodke pod 325,00 EUR ([illegible] sit). Obremenitev tudi do 50 %. [illegible] starih kreditov! Avtomobili [illegible] strijska 9, Maribor, 02 228 [illegible] m001571

POTREBUJETE DENAR, A NISTE [illegible] NO SPOSOBNI, IMATE PA VOZILO? [illegible] MO REŠITEV. PLAČILO NA POLOŽNICO, VOZILO VAM OSTANE! Avtomobili [illegible] Industrijska 9, Maribor, tel.: 22 30 [illegible] m001607

Cenik malih oglasov

Cena	EUR	SIT
do 80 znakov	8,35	2000,99
81 znakov	8,45	2024,96
82 znakov	8,55	2048,92
83 znakov	8,65	2072,89
84 znakov	8,75	2096,85
85 znakov	8,85	2120,81
86 znakov	8,95	2144,78
87 znakov	9,05	2168,74
88 znakov	9,15	2192,71
89 znakov	9,25	2216,67
90 znakov	9,35	2240,63
91 znakov	9,45	2264,60
92 znakov	9,55	2288,56
93 znakov	9,65	2312,53
94 znakov	9,75	2336,49
95 znakov	9,85	2360,45
96 znakov	9,95	2384,42
97 znakov	10,05	2408,38
98 znakov	10,15	2432,35
99 znakov	10,25	2456,31
100 znakov	10,35	2480,27

Cene so z DDV-jem. Naročniki imajo ob naročilu in plačilu pri blagajni s predložitvijo potrdila o plačani naročnini 20 % popusta.

Ko je hudo, me pokliči!

telefon Samarijan

080 1113

Nepretrgano vse dan!

Klic je brezplačen, omogoča ga Telekom

STORITVE

Vstopite v svet neskončne mobilnosti

Satellite A110-293: Intel® Centrino® Core™ Solo procesor T1350, Intel® PRO 1.66 GHz in Intel® 945PM Express, 512 MB DDR2 RAM (do 4096 MB), 80 GB 5.400 obratov SATA trdi disk, Dvoplastna Super Multi drive optična enota, 15.4" TFT TrueBrite barvni zaslon 1280x800, WiFi brezžični LAN 802.11 a/b/g, 6 v 1 medijska reža, Microsoft® Windows® XP Home, 12 mesecev MEDNARODNA GARANCIJA

Akcijska cena: 194.108 SIT brez DDV (232.930 SIT z DDV, 810,00 EUR)

Prodaja: IPC Corporation Murska Sobota, tel: 02 537 16 60, www.ipc.si

INEA Pokličite: 01/513 81 28, 513 81 15, 513 81 39

INEA d.o.o., Stegne 11, 1000 Ljubljana

www.inea.si TOSHIBA

KURILNO OLJE, PREMOG

UGODNE CENE IN MOŽNOSTI PLAČILA! Tel.: 57 88 200

KURIVO - PREVOZ, Jakšič Bojan, s. p., G. Bistrica 51

www.vestnik.si

EUROWELDING

Kolesarska 10, Tropovci, Tišina

041 72 30 80, 040 16 15 61

Montaža kuhinj, dnevnih sob, spalnic, jedilnic, pisarniškega pohištva, polaganje laminatov in stopnišč po ugodnih cenah

BIRO KATARINA

FINANČNO POSREDNIŠTVO, KREDITI IN PORAVNAVE

031 868 416

Katarina Komaricki s.p., Lendavska 19 c, Murska Sobota

GEO-VRTINA D. O. O.

Obrtna ulica 40, 9000 Murska Sobota, tel./faks: 02 530 06 70, GSM: 041 [illegible]

Izdelava vrtin in vodnjakov za zajem podzemnih voda za ogrevanje [illegible] črpalku, oskrbo s pitno vodo, zalivanje kmetijskih površin, [illegible] Čiščenje vodnjakov, vgradnja potopnih črpalk, izdelava hidrogeoloških [illegible]

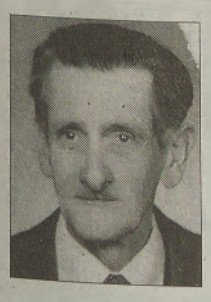

Ko nekoga za vedno izgubiš,
ko odnese s seboj del tebe,
šele takrat se zaveš,
da ga ljubiš bolj kot sebe.

V SPOMIN

JANEZ LEGENSTEIN

Gornji Črnci 35
1997–2007

Hvaležni smo ti za vse!

Vsi tvoji najdražji

Ob grobu, kjer sveča gori
in cvetje cveti, je bolečina,
ki jo poznamo le mi.

V SPOMIN

Ob boleči izgubi
se v mislih vračamo nazaj
na 25. februar 2006,
ko nas je zapustil dragi mož in oče

Štefan Ritoper

iz Strukovec

Hvala vsem, ki se ga spominjate!

Z ljubeznijo vsi njegovi

Glej, to je zadnje, kar lahko
še dam ti, draga mama,
teh nekaj vrst in zapoznela roža.
Naj tvoja dlan ljubeče njo poboža,
namesto mene zdaj, ko spet si sama.
(Mila Kačič)

ZAHVALA

19. februarja 2007 se je v 75. letu
za vedno poslovila
naša draga mama, babica in prababica

Erna Roudi

roj. Lovenjak, iz Brezovec

Iskrena hvala vsem, ki so vnašali veselje in srečo v njene dni,
ji pomagali v zadnjih dneh njenega življenja
in jo pospremili na zadnji poti.

Hvaležni otroci z družinami

Kogar rad imaš, nikoli ne umre,
le daleč je.

V SPOMIN

27. februarja je minilo
eno leto, ko nas je zapustil

Janez Vöröš

iz Mlajtinec 36

Hvala vsem,
ki se ga spominjate
in postojite ob njegovem grobu.

Pogrešamo te vsi tvoji

Že osem let na grobu tvojem
rožice cvetijo
in sveče gorijo.

V SPOMIN

Tiha bolečina vzbuja spomin na 6. marec 1999, ko nas je tragično zapustila ljuba žena, mama in hčerka

Marjana Vučak

iz Gederovec

Hvala vsem, ki jo nosite v lepem spominu, ustavite korak ob njenem grobu, položite cvet ljubezni in prižgete svečko spomina.

Vsi tvoji

Zunaj so že pomladni cvetovi,
vse zeleni, a ti, draga mama,
za vedno zaprla si oči.

ZAHVALA

V 92. letu nas je zapustila
naša draga mama, *mamca,*
pramamca, sestra in teta

Marija Hozjan

iz Panonske ul. 38 v Odrancih

V globoki žalosti se zahvaljujemo dobrim sosedom, sorodnikom, botrini, prijateljem in znancem ter upokojencem, ki ste nam stali ob strani v teh težkih trenutkih, darovali cvetje, sveče, za svete maše ter jo v tako velikem številu pospremili na njeni zadnji poti.
Posebej hvala g. župniku za opravljen pogrebni obred, pevcem, govornici za poslovilni govor in pogrebništvu Ferenčak.
Posebna hvala njenemu osebnemu zdravniku dr. Dejanu Kövešu za nesebično pomoč.

Žalujoči: vsi tvoji, ki smo te imeli neizmerno radi

Polje, kdo bo tebe ljubil,
polje, kdo bo tebe ljubil,
ko bom jaz v grobu spal?

Ivan Marton

z Dolnje Bistrice

Globoki občutki povezanosti
nas bodo vračali k Vam, vse Vaše izrečene
in zapisane klene besede bodo živele z nami naprej
in Vaš duh bo še dolgo lebdel nad nami.

Iskrena hvala vsem, ki ste ga obiskovali,
mu znali prisluhniti, ga poskušali razumeti
in vam je bilo dano, da ste v njem videli in čutili Človeka.

Hvaležni smo vsem,
ki ste nam izrazili sožalje, darovali cvetje, sveče,
za svete maše in dobre namene ter se prišli od njega poslovit.

Hvala g. župniku za izrečene besede med pogrebno mašo,
pevcem za odpete njemu tako drage pesmi
in Romanu za doživet oris njegovega življenja,
prepleten z njegovo zadnjo pesmijo Minljivost.

Vsi
njegovi najdražji

V življenju svojem bil si naša sreča,
zdaj pa rana si boleča.
Z nasmehom pozdravljati si znal,
z ljubeznijo obdarjal ves ta čas.
Vsaki naši želji vedno si ustregel,
nikoli nisi NE povedal.

ZAHVALA

V 88. letu nas je po kratkotrajni bolezni zapustil naš predragi
mož, oče, dedek in pradedek

Franc Skledar

iz Puževec 31

Iskreno se zahvaljujemo vsem sorodnikom, sosedom in znancem, ki ste ga pospremili na njegovi zadnji poti, darovali vence, sveče in za dobrodelne namene.
Posebej hvala hčerkinim sodelavcem likalnice Muralista in TŽO ter osebju Internega oddelka za vso pomoč.
Lepa hvala g. duhovniku Evgenu Balažicu za pogrebni obred, pevcem za odpete žalostinke ter pogrebništvu Banfi.

Vsi njegovi najdražji

Dragi ata, vedno te bova pogrešala
tvoja pravnuka Blaž in Žan!

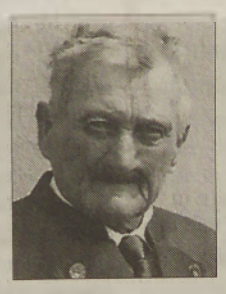

Srce je omagalo,
dih je zastal,
a spomin nate
bo vedno ostal.

ZAHVALA

V 83. letu nas je zapustil naš dragi
mož, oče, dedek, pradedek, tast – *ajta*

Emil Lipič

iz Moravskih Toplic, Cuber 33

Iskreno se zahvaljujemo vsem sorodnikom, dobrim sosedom, prijateljem in vsem, ki ste ga pospremili na njegovi zadnji poti, darovali cvetje, sveče in v dobrodelne namene,
nam pa izrekli sožalje.
Posebej hvala gospodu škofu Erniši za pogrebni obred, pevcem za odpete žalostinke in pogrebništvu Banfi.
Hvala tudi Lovski družini Ivanovci, ostalim lovcem, rogistom in Društvu upokojencev.

Žalujoči njegovi najdražji

KOMPLETNE POGREBNE STORITVE,
VZDRŽEVANJE POKOPALIŠČ IN ZELENIC,
BREZPLAČNI PREVOZI KRST NA DOM,
BREZPLAČNI PREVOZI DO 40 KM.
PLAČILO TUDI NA VEČ
OBROKOV BREZ OBRESTI

DAMIR BANFI, s. p., VEŠČICA 17,
TEL.: 02 53 48 060, FAKS: 02 52 51 170, 9000 MURSKA SOBOTA

Nagrobni spomeniki, tlaki, stopnice, okenske police, kamnite mize, pulti, vaze in drugi izdelki iz granita in marmorja
Tel.: 02 542 10 24, faks: 02 542 20 24, GSM: 031 876 949
KEB – kamnoseštvo Erjavec, Marjan Erjavec, s. p., Ribiška pot 1 a, 9231 Beltinci

---

KOMUNALA
Javno podjetje, d. o. o.,
Kopališka ul. 2, Murska Sobota

D. E. POGREBNIŠTVO
telefon: 02 521 37 00

KOMPLETNE POGREBNE STORITVE:
UGODNA PRODAJA POGREBNE OPREME
BREZPLAČNI PREVOZI DO 30 km
PRODAJA VENCEV IN DRUGEGA CVETJA
UREDITEV DOKUMENTOV
OBJAVA OSMRTNIC V JAVNIH MEDIJIH
UREJANJE ZELENIC
PLAČILO NA VEČ OBROKOV BREZ OBRESTI

24-URNA DEŽURNA SLUŽBA, GSM: 041 631 443

KOMPLETNE POGREBNE STORITVE
UREJANJE POKOPALIŠČ IN ZELENIC
Brezplačni prevozi opreme na dom, brezplačni prevozi do 40 km, plačilo na več obrokov brez obresti
Vladimir Hozjan, s. p. Šulinci 87 a
Tel.: 02 55 69 046, GSM: 041 712 586

Odšel si tja, kjer ni več bolečin,
a nate vedno bo ostal lep spomin.

V SPOMIN

1. marca 2007 so minila tri leta od takrat, ko nas je za vedno zapustil naš dragi mož, oče, brat in dedek

Franc Majc

iz Doliča 60

Hvala vsem, ki se z lepo mislijo ustavite ob njegovem poslednjem domu in prižigate sveče.

Tvoji najdražji

V SPOMIN

21. marca je minilo 19 let, odkar ni več med nami dragega očeta in starega očeta

Karla Majca

iz Dolča 60

Hvala vsem, ki se ga še spominjate!

Cenik osmrtnic

	Z DDV	sit
2 kol. x 8 cm	86,40	20.704,90 SIT
2 kol. x 9 cm	97,20	23.293,01 SIT
2 kol. x 10 cm	108,00	25.881,12 SIT
2 kol. x 11 cm	118,80	28.469,23 SIT
2 kol. x 12 cm	129,60	31.057,34 SIT
2 kol. x 13 cm	140,40	33.645,46 SIT
2 kol. x 14 cm	151,20	36.233,57 SIT
2 kol. x 15 cm	162,00	38.821,68 SIT

Dodatek za sliko ali križ je 16,75 evra.

POMURSKO DRUŠTVO ZA BOJ PROTI RAKU
Murska Sobota, Ulica arh. Novaka 2 b,

zbira prostovoljne prispevke občanov in organizacij na računu pri Novi Ljubljanski banki: 02340-0019232476.

ZA DAROVANA SREDSTVA SE ZAHVALJUJEMO!

Vse informacije lahko dobite po tel.: 031 512 911.

VESTNIKOVA NAGRADNA KRIŽANKA

ŠTEFAN HAJDINJAK
KOOR SPRAŠUJE
VZPOREDNI PREMIK
AMERIŠKI PISATELJ (ELMER)
KITAJSKI DENAR
CEVAST ZOB PRI KAČI
MOČVIRSKA PTICA
FRANCOSKI DRAMSKI PESNIK (JEAN)
MUSLIMANSKO MOŠKO IME
ŠTEFAN SUKIČ
IVAN HOČEVAR
ETILNI ALKOHOL
JUDOVSKI PREROK
ROPARSKA MORSKA RIBA
AKTINIJ
REŽA, ODPRTINA
PRIKLJUČITEV OZEMLJA
IGRALKA HURLEY
KUTINA
REKA V KAZAHSTANU
IZMEČEK, IZBRIZG
MESTO JUŽNO OD DUBROVNIKA

VESTNIK
AVTOR UKANE (TONE)
PREBIVALEC AVSTRIJSKE ZVEZNE DEŽELE
ŠIROKA MESTNA CESTA
NAŠ KOŠARKAR (MIHA)
JAPONSKI DROBIŽ
ADMINISTRATIVNA DELAVKA
DELNIŠKA DRUŽBA

NAŠ ODVETNIK IN POLITIK (DANIJEL)
RUSJANOVO LETALO
VAS IN DOLINA POD PEGO
ROMAN A. TOLSTOJA CELOTNO SKLADATELJ. DELO
VRLINA, KREPOST
ANDREJ ROZMAN
PREBIVALEC DEŽELE OB NILU

ŽELEZOVA RUDA, KI NA ZRAKU POMODRI
SPODNJI DEL POSODE
NAŠA NOVINARKA (URŠKA)
BAT, TOLKAČ
UBRANO STANJE V NARAVI
DIKTAT
NIKOLAJ PIRNAT

NEKDANJI KENIJSKI ATLET (PAUL)
KRAJ PRI ORMOŽU
POPULARNA IGRA S KARTAMI
ORIS, PRIKAZ
HRVAŠKI PISATELJ ČENGIĆ
SLADKOVODNA RIBA
LOVEC
R

ZVOK Z DOLOČENO VIŠINO
AUGUST ŠENOA
ROMAN KONČAR
GLASBENI UVOD
OPOJNOST
ZANIČEVANJE
HOKEJIST (IVO)

SODOBNIK KELTOV
AMERIŠKI IGRALEC (LLOYD)
VRHUNSKI ŠPORTNIK
LESK
POMURSKI NOGOMETNI PRVOLIGAŠ
DEL KOL. DIRKE
REKA V ST. PETERBURGU

NAŠA MLADA PISATELJICA
H
GOVORJENJE NERESNIC
GOSTA ČRNA SNOV, TER
ČELEŠ VINKO
MAJHEN KOZEL

SRBSKO MOŠKO IME
BELGIJSKO LETOVIŠČE
JAPONSKI FIZIK (LEO)
BOREC PROTI TURKOM
JUNAK ENEIDE
PRITOK DONAVE PRI ULMU
KLICA
BRAZILSKO VELEMESTO

INDIJSKI ASKET
POLET, ZANOS
MESTO ROMEA IN JULIJE
PTICA

NACE SIMONČIČ
SAMOSTAN NA BAVARSKEM
ORGAN SLUHA
GL. MESTO FRANCIJE
VZDEVEK LADJARJA ONASSISA
ADAMOVA DRUŽICA V RAJU
BANJA

DEL OPTIČNE NAPRAVE
VRSTA RAZCVETJA
MOLIBDEN
ROŽNI VENEC
KARLI ARHAR

KIP, STATUA
NOVI SVET
VRSTA VRBE

TRAJEKTNA LUKA NA PAŠMANU
TEŽAK ALPSKI KONJ
AFRIŠKA DRŽAVA

Nagrade za izžrebane reševalce

1. nagrada: knjiga Lahko jem, mag. Branislava Belović
2. nagrada: paket presenečenja
3.–7. nagrada: majica

Pravilno rešitev - označena polja - napišite in pošljite na dopisnicah na uredništvo Vestnika, Ulica arhitekta Novaka 13, 9000 Murska Sobota, do **petka, 9. marca 2007.**

Rešitev

Ime in priimek

Naslov

Nagrajenci Vestnikove križanke št. 7 (15. 2. 2007)

Rešitev Križanke: SUZANA TRATNIK, PONOS, MAVRIČNA ZASTAVA

1. nagrada KNJIGA LAHKO JEM, mag. Branislava Belović
   Tomaž Berke, Juša Kramarja 4, Murska Sobota
2. nagrada paket presenečenja
   Marija Repa, Kokoriči 15, Križevci pri Ljutomeru
3.–7. nagrada majica
   Albina Nečak Luk, Vojkova 71, Ljubljana
   Franček Semenič, Moravske toplice, Dolga ul. 5, Moravske Toplice
   Stanislav Glavač, Dolnja Bistrica 140 a, Črenšovci
   Jožica Stupar, Černelavci, Gederovska 22, Murska Sobota
   Štefka Valenčič, Slomškova 5, Murska Sobota

Izžrebanci boste prejeli potrdila oz. nagrade po pošti.

HOROSKOP

ONA: V službi vas bo pričakala cela kopica pomembnih opravkov, tako da boste le stežka našli kakšen prost trenutek zase. Toda kljub vsemu ne boste pozabili na pomembno obletnico osebe, ki vam veliko pomeni.
ON: Zakaj ne bi enkrat tudi vi sledili svojim idejam? Dovolj so se drugi okoriščali na račun vaše genialnosti, sedaj pa je nastopil čas, ko ste na vrsti vi sami. To se vam bo lepo obrestovalo, še posebej na poslovnem področju.

ONA: Vaša ljubezen pomeni nekomu veliko več, kot pa ste si predstavljali. Zato se nikar ne igrajte z nagajivimi pogledi, ampak raje premislite, ali ne boste s tem naredili več škode kot pa koristi.
ON: V prepiru, ki se vam obeta, boste največ dosegli s strpnostjo, kar pa ne pomeni, da se morate tudi umakniti. Poskusite z majhno ukano, saj boste na ta način zvedeli tudi stvari, ki jih ne bi smeli vedeti!

ONA: Še vedno se ne boste uspeli povsem otresti misli na nekoga, ki vam je v zadnjih dnevih povsem porušil vaš vsakodnevni ritem. Nikar ne čakajte, ampak se raje dogovorite za prijeten zmenek.
ON: Skrbelo vas bo to, za kar ste mislili, da je že rešeno. Kot vidite, je še vse odprto in se lahko še marsikaj spremeni. Je že tako, da je prav ljubezen tista stvar na svetu, ki je najbolj nepredvidljivega značaja.

ONA: Sklenili boste kompromis na poslovnem področju, ki pa vam bo dolgoročno prinesel celo več, kot pa boste pričakovali. Je že tako, da je potrebno včasih malce popustiti, da dosežete tisto kar si želite.
ON: Odidite raje malo v naravo, saj bo to koristilo tako vašemu zdravju, kot tudi drugače. Privoščite si miren in udoben vikend brez nepotrebnih zapletov in si dobro odpočijte. Nato pa s polno paro naprej!

ONA: Ugotovili boste, da se pod lupino tistega človeka skriva vse prej kot to, kar ste si mislili. Stvar postaja delikatna, zato bi ne bilo slabo, če bi bili kar najbolj previdni. Za neumnosti pa bo še čas.
ON: Odločili se boste popestriti svoje ljubezensko življenje in vnesti vanj malo več zagnanosti. Prizadevanja bodo sicer kaj hitro prinesla konkretne sadove, vendar pa to ne bo povsem po meri vaše partnerke.

ONA: Pomotoma se boste obrnili na napačno osebo, kar vas lahko stane prenekatere priložnosti. Poskusite biti karseda previdni, saj se vam lahko zlahka zgodi, da boste dobili nož v hrbet.
ON: Pripravljeni ste na marsikaj, vendar pa bodo dogodki tega tedna docela presegli vaša pričakovanja. Toda kar brez panike, saj se vam obeta le dobro. Še posebej pa bodite pozorni na ljubezenske premike ...

HOROSKOP

ONA: Želi boste uspeh za uspehom, tako da bo vaš poslovni položaj resnično v zavidljivih višavah. Pri tem pa nikar ne pozabite na tiste, ki so vam pri tem v preteklosti obilo pomagali.
ON: Čeprav ste obljubili, da se boste poskušali spremeniti, je bila vaša obljuba le izgovor. To se vam utegne še maščevati in to na najbolj neprijeten in okruten način. Boste pa drugič zato pametnejši!

ONA: Kmalu boste spoznali osebo, ki jo že dolgo čakate, ne da bi se tega sami zavedali. Zato pamet v roke, da vam priložnost ne spolzi med prsti. Vse skupaj se lahko razvije v kar prijetno avanturo, ki vam bo ostala v trajnem spominu.
ON: Pogovor s prijateljem vas bo tako pomiril, kot tudi prinesel sicer že zdavnaj izgubljeno samozavest. Ne trudite se, da bi ubogali »dobronamerne« nasvete, ampak raje delajte po vaši glavi. Presenečenje!

ONA: Uspeli boste razčistiti nesporazum, ki že kar nekaj časa načenja vaše ljubezensko razmerje, pa četudi je celotna zadeva povsem enostavna. Kasneje pa se boste spraševali, le kako ste lahko bili tako malenkostni.
ON: Ko boste prekršili pravila in si privoščili prepovedano stvar, vam bo življenje postalo veliko lepše. Torej spremenite dosedanji način življenja, ki je prav dolgočasen. Potrudite se in si naredite življenje srečno!

ONA: Z nepremišljeno potezo si boste nakopali cel kup neprijetnih opravil, podrobneje pa boste spoznali tudi nekoga, ki si ga že dalj časa zaman poskušali ujeti v vaše mreže. Izkoristite ponujeno priložnost - ne bo vam žal!
ON: Namesto da neprestano brskate po preteklosti, se raje ozrite v prihodnost, ki vam obeta obilo lepih in prijetnih trenutkov. Najlepše možnosti imate predvsem v ljubezni, kjer ste trenutno resnično v optimumu.

ONA: Videli boste marsikaj zanimivega, doživeli marsikaj vznemirljivega, nazadnje pa si boste vendarle zaželeli, da bi bilo spet vse po starem. Vprašanje pa je, ali bo za to tudi vaša partnerka?
ON: Precej nemirni boste, saj boste pričakovali prijateljico, ki vam veliko pomeni. Proti koncu tedna bo prišla in vam prinesla notranji mir, skozi pogovor pa tudi prepričanje, da lahko pričakujete kaj več, kot pa samo prijateljstvo.

ONA: Če bi ne imeli dovolj izbire, bi se zlahka odločili, tako pa kar naprej nihate med dobrimi in še boljšimi kombinacijami. Pazite se, da se vam ne vmeša še nekdo drug, ki komaj čaka na ponujeno priložnost. In odločite se že enkrat!
ON: Sicer ne bo šlo vse povsem po vaših načrtih, vendar pa bodo poslovni rezultati več kot odlični. To vam bo na dolgi rok vsekakor izredno vzdignilo tako vaš ugled v družbi, kot tudi vašo samozavest.

SUDOKU

	9		7					4
	7				6		9	2
			9	5		8	7	1
8		7		2			1	5
		1				4		
5		2		1		9	6	7
	1		8	6		2	4	3
4	5		2	9				6
2				7	4			9

Igro rešiš tako, da izpolniš tabelo kjer bo: vsaka vodoravna vrstica, vsak stolpec in vsak 3 x 3 kvadrant vseboval številke od 1 do 9.

VANEK IN VICI

Stvarjenje

Bog je ustvaril žensko in za mnenje o svojem delu zaprosil kiparja, slikarja in arhitekta.
»Lepa je,« je rekel kipar, »ampak premalo je zaobljena v bokih in prsih!«
»Lepa je,« je potrdil slikar, »toda malo več barve bi lahko imela v obraz!«
»Kaj pa je to?« se je začudil arhitekt. »Saj to ni po predpisih! Igralnica je tik ob sanitarnem skladišču!«

Posmrtno življenje

Kaj naredijo iz umrlih uradnikov državne uprave? Pošljejo jih v farmacevtsko tovarno, da iz njih izdelajo uspavalne tablete.

Razlika

Če moški govori grde reči ženski, je to spolno nadlegovanje, če pa ženska govori grde reči moškemu, pa je 1,59 evra na minuto.

Pljača

»Mami, pred vrati sta dva pljanca.«
»Reci jima, naj takoj odideta!«
»Ampak, mama, eden je naš oči!«

Spoštovani bralci, vabimo vas k sodelovanju. Šale, katere se najbolj nasmejati, pošljite na dopisnicah s popisanim SLOVENSKI VESTNIK, »Vanekovi vici«, Ulica arh. Novaka 13, 9000 M. Sobota. Vsak teden bomo objavljeno šalo nagradili.

Spored radia Murski val

UKV 94,6 MHz in 105,7 MHz, SV 648 KHz

PETEK, 2. marec - 00.00 SNOP - 05.00 Dobro jutro, Simona, Marjan - 07.40 Mariborsko pismo, Asja Matjaž - 08.15 Petkova tema - 09.00 Poročila - 09.10 TV As, Relax - 09.45 Kultura in šport ob koncu tedna - 10.00 Poročila - 10.15 **Specialiteta tedna** - 10.30 Mali oglasi - 11.00 Poročila - 11.15 Zamurjenci - 12.00 Poročila - 12.05 Obvestila - 13.00 Poročila - 13.15 1. oseba ednine - 13.20 Predstavljamo vam - Od petka do petka - 14.00 Poročila - 14.05 Obvestila - 14.30 Romskih 60 minut - 15.30 Dogodki in odmevi - 16.15 napoved sporeda - 17. 00 Osrednja poročila - 17.40 Mali oglasi - 17.30 Murski val nagrajuje - 18.30 Radijski knjižni sejem (Nevenka Emri) - **19.00 Poročila - 19.05 Mladi val - 20.00 Ugasni televizor! Bojan Peček - 24.00 SNOP**

SOBOTA, 3. marec - 05.00 Dobro jutro!- 08.30 Mali oglasi - 09.15 Biba buba baja, ponovitev - 10.00 Poročila - 10.05 Obvestila - 10.30 Potepanje - 11.00 Poročila - 11.15 **Potepajte se z nami** - 12.00 Poročila - 12.05 Obvestila - 12.30 Evropski magazin - 12.45 Nagrada tedenskega sponzorja - 13.00 Poročila - 13.15 1. oseba ednine - 14.00 Poročila - 14.05 Obvestila - **14.15 Oddaja tedna: Slovenski komorni zbor Monošter, Silva Eöry - 15.00 Literarni drobci** - 15.30 Dogodki in odmevi - 16.15 napoved sporeda - 17.00 Osrednja poročila - 17.30 Murski val nagrajuje - 17.40 Mali oglasi - 18.00 **Pesem našega srca, narodnozabavna lestvica** - 19.00 Poročila - **Kdor poje...** oddaja o zborovskem petju in nato Najlepše želje s čestitkami in pozdravi - 20.00 Zadnja poročila - **20.05 Slovenija, od kdaj lepote tvoje, Bojan Rajk - 24.00 SNOP**

NEDELJA, 4. marec - 05.00 Dobro jutro! 07.00 Druga jutranja kronika! - 07.30 Panonski odmevi, oddaja o porabskih Slovencih (Silva Eory) - 08.00 Misel in čas, duhovna misel pomurskih duhovnikov - 08.30 Zamurjenci - 09.00 Izbor pesmi tedna - 09.30 Srečanje na Murskem valu - 10.30 **Nedeljska kuhinja: Radijska križanka, Suzana Panker** - 12.30 Poročila - 12.35 Obvestila - 13.00 Minute za kmetovalce (Silva Eory) - 13.30 Čestitke, šport - **17.00** Na narodni farmi - 19.00 Poročila - **20.00 Samo za vas, zabavna oddaja**

PONEDELJEK, 5. marec - 05.00 Dobro jutro! Irma in Bojan - 07.40 Pismo iz Porabja, **Marjana Sukič** - 08.15 Porodnišnica, šport - 09.15 Ponedeljkova tema - 10.00 Poročila - 10.05 Obvestila - 10.15 **Pejti potač (Oddaja o avtomobilizmu in varni vožnji), mladi Miha Horvat** - 11.00 Poročila - 11.15 **Športna** - 12.00 Poročila - 12.05 Obvestila - 12.30 Anketa - 13.00 Poročila - 13.15 1. oseba ednine - 14.00 Poročila - 14.15 Za zdravje - 15.30 Dogodki in odmevi - 16.15 Napoved sporeda - 17.00 Osrednja poročila - 17.20 Obvestila - 17.30 Murski val nagrajuje - 17.40 Mali oglasi - 18.00 MV DUR - 19.00 Poročila - 19.15 Krpanke, oddaja o kulturi - 20.00 Zadnja poročila - **20.05 Kak je indak fajn bilou, Milan Zrinski** - 24.00 SNOP

TOREK, 6. marec - 05.00 Vedro v dobro jutro! Vida in Bojan- 07.40 Ljubljansko pismo Aleša Kardelja - 08.00 Poročila - **08.30 Besede, besede** - 09.00 Poročila - **09.15 Med dvema ognjema** - 10.00 Poročila - 10.05 Obvestila - 10.30 Mali oglasi - 11.00 Poročila - 11.15 Kratki stik - 12.00 Poročila - 12.05 Obvestila - 12. 30 Potrošniški nasvet, Andrej Cimer - 13.00 Poročila - 13.15 1. oseba ednine - 14.00 Poročila - 14.15 Sedem veličastnih, oddaja o domači zabavni glasbi, pogovori z najboljšimi - 15.30 Dogodki in odmevi - 16.15 **Napoved sporeda** - 17.00 Osrednja poročila - 17.20 Obvestila - 17. 30 Murski val nagrajuje - 17.40 Mali oglasi - 18.00 Srebrne niti, oddaja za upokojence (Anica Kološa, Bojan Rajk) - 18.40 Prebiranja, drugačen pogled pomurskih avtorjev - 19.00 Poročila - 19.15 Eti ta je muzika - 20.00 Zadnja poročila - **20.05 Jukeboks, oddaja Boštjana Rousa - 24.00 SNOP**

SREDA, 7. marec - 05.00 Vedro v dobro jutro (Gabika in Duško) - 07.40 Peter Potočnik iz Beograda - 08.00 Poročila - 08.45 Džoužijevo pismo - 09.15 Izzivi Duška Radiča - 10.00 Poročila - 10.05 Obvestila - **10.15 Občina Gornja Radgona** - 10.30 Mali oglasi - 11.00 Poročila - 11.15 Trn v peti, ostro z Natašo Brulc Šiftar, pritožbe, mnenja, prošnje poslušalcev - 12.00 Poročila - 12.05 Obvestila - 12.30 Intervju - 13.00 Poročila - 13.15 1. oseba ednine - 14.00 Poročila - 14.15 NSTSNMV, lestvica tuje zabavne glasbe - 15.30 Dogodki in odmevi - 16.15 Napoved sporeda - 17.00 Osrednja poročila - 17.20 Obvestila - 17.30 Murski val nagrajuje - 17.40 Mali oglasi - 19.00 Poročila - 19.15 Panonski odmevi, ponovitev - 20.00 Zadnja poročila - **20.05 Mursko-morski val, Simona Špindler** - 24.00 SNOP

ČETRTEK, 8. marec, dekleta in žene, čestitke - 05.00 Dobro jutro, Nataša in Dejan - 06.45 Zadnjih 24 - 07.40 Zagrebško pismo, **Iva Lukačič** - 08.00 Poročila - 09.15 Kuharski nasvet- 10.00 Poročila - **10.15 Specialiteta tedna** - 11.00 Poročila - 11.15 Reportaža tedna - 11.45 Šport za vse - 12.00 Poročila - 12.05 Obvestila - 12.30 Tema - 13.00 Poročila - 13.15 1. oseba ednine - 14.00 Poročila - 14.15 Domača plošča, lestvica - 15.30 Dogodki in odmevi - 16.15 Napoved sporeda - 17.00 Osrednja poročila - 17.20 Obvestila - **18.00 Mali radio, Anja, Maša in mali gostje** - 19.00 Poročila - 19.15 Bilo je nekoč (Milan Zrinski) - 20.00 Zadnja poročila - **20.05 Geza se zeza, zabava, glasba, nagrade ...** - 24.00 SNOP

Kino

Murska Sobota

Četrtek, 1. marca: ob 19.00 ameriško-afriška srhljivka Krvavi diamant (Leonardo DiCaprio, Djimon Honsou, Jennifer Connelly, r.: Edward Zwieck)

Petek, 2. marca: ob 18.00 Krvavi diamant, ob 20.30 britansko-ameriška drama Nepovabljen (Jude Law, Juliette Binoche, Robin Wright Penn, r.: Anthony Minghella)

Sobota, 3. marca: ob 18.00 Nepovabljen, ob 20.00 Krvavi diamant

Nedelja, 4. marca: ob 17.30 Krvavi diamant, ob 20.00 Nepovabljen

Ljutomer

Sobota, 3. marca: ob 19.30 angleška znanstveno-fantastična srhljivka Otroci človeštva (Clive Owen, Michael Caine, Julianne Moore, r.: Alfonso Cuaron)

Nedelja, 4. marca: ob 19.30 koprodukcijski akcijsko-pustolovski film Alex Rider - Operacija strela (Alex Pettyfer, Ewan McGregor, Mickey Rourke, r.: Geoffrey Sax) .

Gornja Radgona

Filme bodo vrteli le občasno!

Napoved prireditev

LENDAVA

3. marec: ob 19.00
Gledališka in koncertna dvorana:
MARJANA LIPOVŠEK, ALFRED BURGSTALLER IN ANTHONY SPIRI, koncert
Cena vstopnice: 12 EUR
Za abonente ZKPL in člane kluba PAC: 10 EUR
Otroci, dijaki in študentje: 8 EUR

OTVORITEV

MURSKA SOBOTA

V četrtek, 1. marca, ob 18. uri bo v predprostoru grajske dvorane otvoritev likovne razstave Zlatke Kološa in Jožice Veličan. Pripravlja Zveza kulturnih društev Murska Sobota.

V četrtek, 1. marca, ob 18. uri bo v MIKK-u otvoritev fotografske razstave mlade fotografinje Katje Gerenčer.

LENDAVA

V petek, 2. marca, ob 17. uri bo v pritličnih prostorih gradu otvoritev razstave fotografij Ljudsko stavbarstvo na območju vzhodne obale Črnega morja. Razstavo je posredovalo Veleposlaništvo Republike Turčije, odprla pa jo bosta turška veleposlanica Sina Baydur in lendavski župan mag. Anton Balažek.

GRAZ/GRADEC

V četrtek, 1. marca, ob 19. uri bo v galeriji Raiffeisenhof (Krottendorfstrasse 81) otvoritev razstave slikarskih del iz kolonije Vinogradi obeh bregov Mure. Pozdravni nagovor bo imel prof. dipl. inž. Franz Riebenbauer, razstavo pa bo odprl svetnik Gerhard Wlodkowski, predsednik avstrijske kmetijske zbornice. Na ogled bo do 29. marca vsak delavnik med 8. in 17. uro.

NOVO MESTO

V petek, 2. marca, ob 18. uri bo v Kulturnem centru Janeza Trdine otvoritev razstave likovnih del, nastalih na likovni koloniji Izak Lipovci 2006. Razstavo bo odprl župan občine Beltinic Milan Kerman.

Prispevki za nakup opreme za ginekološki oddelek in novo porodnišnico

Dvojezična osnovna šola Prosenjakovci namesto novoletnih voščilnic - 80 evrov; Cveta, Milan, Živa, Jasna in Dragica z družinami namesto cvetja za pok. Jožefa Premošo - 50; Irena in Cvetka Kuhar iz Puconec namesto cvetja za pok. Olgo Bavcon iz Križevec - 30; družina Štefana Harkaija iz Puconec namesto cvetja za pok. Olgo Bavcon - 30; družina Karla Harija iz Križevec namesto cvetja za pok. Olgo Bavcon - 30; družina Vlaj, Vidonci 127, namesto cvetja za pok. Štefana Kutoša - 25; Jožica Vlaj, Bodonci 23, namesto cvetja za pok. Štefana Kutoša - 30; družina Gornjec namesto cvetja za pok. Pavlo Avguštin - 30; sindikat in sodelavci Ekonomske šole Murska Sobota namesto cvetja za pok. Darinko Kardoš - 80; Sindikat Zavoda OŠ Prosenjakovci namesto venca za pokojnega Julija Nemeša iz Motvarjevec - 63; bivši sosedje Frankovi iz Puconec namesto cvetja za pok. Olgo Bavcon - 60; KG Rakičan, Tovarna močnih krmil Lipovci, namesto cvetja za pok. Štefana Korpiča iz Polane - 41,73; Regina Andrejek namesto cvetja za pok. Štefana Čerpnjaka - 20; nečak Roman z družino, sestra Marija s sinom Jožetom in družina Debelak iz Bogojine namesto cvetja za pok. Franca Taljana iz Moravskih Toplic - 100; Nela Maučec iz Beltinec namesto cvetja za pok. mamo Silve Bakan - 20; družina Etelke Šavel iz Puconec namesto cvetja za pok. Olgo Bavcon - 20; družina Majcan iz Rankovec namesto cvetja za pok. Olgo Bavcon - 30; Kamila Kuhar iz Puconec namesto cvetja za pok. Olgo Bavcon - 20; Jožica Gomboc namesto cvetja za pok. Štefana Jablanovca - 30; družina Gornjec iz Vanče vasi namesto cvetja za pok. Janeza Severja - 30; Franc Kuhar iz Puconec namesto cvetja za pok. Janeza Severja - 20; družina Škrilec Pušvar namesto cvetja za pok. Janeza Severja iz Polane - 30; Tinca Težak iz Murske Sobote namesto cvetja za pok. Štefana Čerpnjaka iz Murske Sobote - 20; družina Kavaš iz Radenec namesto cvetja za pok. Frančiško Kovačič iz Okoslavec - 30 evrov.

Vsem darovalcem se iskreno zahvaljujemo. Prispevke zbiramo na račun št. 01100-6030278282.

Splošna bolnišnica Murska Sobota

Napoved prireditev

KONCERT

MURSKA SOBOTA

V soboto, 3. marca, ob 21. uri bo v MIKK-u koncert skupin Sphericube (Prekmurje, ambient noise post rock) in Kadet (Split, ambient alter rock).

V sredo, 7. marca, ob 20. uri bo v kino dvorani koncert 30-članske vokalne skupine Perpetuum Jazzile (Ljubljana, gospel-pop-funk-bossanova-swing). Predprodaja vstopnic na blagajni kina od četrtka do nedelje med 17. in 20. uro.

GORNJA RADGONA

V torek, 6. marca, ob 19. uri bo v dvorani glasbene šole nastop dijakinj Srednje glasbene in baletne šole iz Maribora. V sredo, 7. marca, ob 17. uri bo krajši nastop, združen z roditeljskim sestankom za starše učencev, ki obiskujejo predšolsko glasbeno vzgojo.

DOGODEK

TIŠINA

V soboto, 3. marca, ob 19. uri bo v kulturni dvorani gledališka monodrama Za vse je krijva rdečka avtorja, režiserja in igralca Janka Duriča. Ponovitev predstave bo v nedeljo, 4. marca, ob 15. uri. Vstop je prost, prostovoljni prispevki pa bodo namenjeni dokončanju šole v Sischati v Paragvaju.

PUCONCI

V nedeljo, 4. marca, ob 19. uri bo v večnamenski dvorani ponovitev Veselega večera z naslovom Mariška je rodijla. Pripravlja Kulturno turistično društvo Puconci.

LENDAVA

Do 9. marca se lahko prijavite na tečaj umetniške grafike, ki bo potekal v grafični delavnici na gradu. Prijave zbira akad. slikarka Katja Pal (040 464 248, katjapal@hotmail.com), ki bo tudi vodila delavnico ob podpori Galerije - Muzeja in Društva mladih likovnikov Lendave Lindart.

MURSKA SOBOTA/GORNJA RADGONA

Društvo Joga v vsakdanjem življenju obvešča, da bodo v času od 12. februarja do 13. junija potekale vadbe joge začetne stopnje, in sicer v Murski Soboti vsak torek ob 19.30 v gasilskem domu, v Gornji Radgoni pa vsako sredo ob 18. uri v VVZ Manko Golar.

GLEDALIŠČE

KRIŽEVCI PRI LJUTOMERU

V soboto, 3. marca, ob 19. uri bo v kulturnem domu gledališka komedija Lustracija avtorja Janeza Ferenca.

LITERATURA

RAZKRIŽJE

V soboto, 3. marca, ob 18. uri bo v kulturnem domu literarni večer avtorja Frančeka Štabuca ob glasbeni spremljavi.

PREDAVANJE

IVANOVCI

V soboto, 3. marca, ob 21. uri se bo pri Vinogradniškem domu začelo javno opazovanje Luninega mrka, katerega delna faza se bo pričela v soboto ob 22.30. Pripravlja Astronomsko društvo Kmica.

RAZSTAVE

MURSKA SOBOTA

V Galeriji Murska Sobota in Galeriji PAC je do 4. marca na ogled retrospektivna razstava akademskega kiparja Ferenca Kiralya.

V okrepčevalnici Ribji Grill so razstavljeni zimski posnetki fotografa Danija Mauka.

V lokalu Art Caffe je na ogled fotografska razstava Deana Dubokoviča z naslovom Pod njeno kožo.

V razstavišču Pokrajinskega muzeja je na ogled fotografska razstava Podobe vojne v okviru vseslovenskega projekta Enotni v zmagi - Osamosvojitev Slovenije.

V Pokrajinskem muzeju je na ogled Stalna muzejska razstava.

RAZKRIŽJE

V prostorih knjižnice in čitalnice je do konca marca na ogled razstava o kulturno društveni dejavnosti slovenskih izseljencev v Sydneyu v Avstraliji. Ogled je možen v delovnem času knjižnice, v ponedeljek, sredo in petek med 11. in 16. uro.

LENDAVA

V grajski galeriji in sinagogi je do 5. marca na ogled fotografska razstava NovaF - Sodobna fotografija na Slovenskem.

V hotelu Elizabeta je na ogled likovna razstava akademske slikarke Lucije Stramec.

V centru Banffy je na ogled razstava del slikarke Suzanne Kiraly - Moss.

LJUBLJANA

V avli Poslovnega sistema Mercator (Dunajska 107) je na ogled razstava del akademskega slikarja Igorja Banfija.

NOVO MESTO

V kulturnem centru Janeza Trdine bo od 2. marca do 9. aprila na ogled razstava likovnih del, nastalih na koloniji Izak Lipovci 2006.

Napovedi vaših prireditev lahko pošljete tudi na elektronski naslov: tomo.koles@p-inf.si.

Radio Murski val - 94,6 Mhz in 105,7 Mhz
srednji val 648 kHz

LESTVICA NARODNOZABAVNE GLASBE GLASBA NAŠEGA SRCA

1. Vasovalec - Zreška pomlad
2. Kmetič, d. o. o. - Stil 5
3. Ne pozabi me - Vrisk
4. Ko srce spregovori - Ans. Roka Žlindre
5. Gelca in Špelca - Igor in zlati zvoki

PREDLOGA

- Zaljubljeni Jurček - Šmarski muzikanti
- Malo za hec, malo za res - Ans. bratov Avbreht

LESTVICA OBMURSKE ZABAVNE GLASBE

1. Brezpotje - Moira
2. V šolo rada hodim - Adriana
3. Samo eno rožo - Franc Gorza
4. Oprosti mi - Jani Horvat
5. Vsak korak s teboj - Demien

PREDLOGA

- Črna violina - Uri Banda
- Tou mi delaj - Langa

Nagrado glasbene založbe Mandarina iz Ljubljane prejme **Mihael Markoč, Dolnji Slaveci 138, Grad.**

Izpolnjene kupone pošljite do ponedeljka, 5. marca 2007, na naslov: Murski val, Ulica arhitekta Novaka 13, 9000 Murska Sobota, za glasbene lestvice.

Kupon št. 9 – glasujem za skladbo

Glasbi našega srca:

Lestvica obmurske zabavne glasbe:

Ime in priimek:

Naslov:

Delimo vstopnice za kino – kupon št. 9

Originalni naslov filma Skrivnostna sled se glasi The Prestige. Našo nagrado - dve kino vstopnici zastonj - pa dobi **Danilo Bertalanič, Tavčarjeva ul. 33, 9000 Murska Sobota**. Čestitamo! Naslednje nagradno vprašanje pa je:

Koliko oskarjev je dobil film Dvojna igra?

Odgovore pošljite do torka, 6. marca, na naš naslov: Vestnik, Ulica arhitekta Novaka 13, 9000 Murska Sobota, ali po e-pošti: tomo.koles@p-inf.si.

VESTNIKOV KOLEDAR

Č	1. februar	ALBIN
P	2. februar	JANJA
S	3. februar	MARIN
N	4. februar	KAZIMIR
P	5. februar	JANEZ
T	6. februar	NIKA
S	7. februar	TOMAŽ

1. marca bo sonce vzšlo ob 6. uri in 41 minut, zašlo pa ob 17. uri in 48 minut. Dan bo tako dolg 11 ur in 8 minut. 4. marca ob 0.18 bo na nebu nastopil ščip.

Tečajnica Banke Slovenije - referenčni tečaji ECB 27. februarja 2007

X enot nacionalne valute za 1 evro

Država	Valuta	Ozn. val.	Šifra val.	Tečaj
ZDA	ameriški dolar	USD	840	1,323
Hrvaška	hrvaška kuna	HRK	191	7,3502
Madžarska	madžarski forint	HUF	348	254,63
Švica	švicarski frank	CHF	756	1,6183
V. Britanija	angleški funt	GBP	826	0,6737

Koline v gozdu

Zakaj je nekdo odvrgel v gozdu odraslo svinjo in majhnega prašiča, ne bomo nikoli izvedeli! Je bilo meso pokvarjeno, so živali poginile, se zastrupile, so pobegnile iz hleva in v gozdu zašle ...? Kakorkoli, prizor, na katerega so naleteli občinski delavci, ki so čistili okolico med izletniki priljubljene planinske in sprehajalne poti proti tromeji med Slovenijo, Avstrijo in Madžarsko, ni bil nič kaj prijeten. - B. B. P., foto: M. M.

Kaj pa požarna varnost?

Asfaltiran dostop do garaž v blokovskem kompleksu v Murski Soboti je pogosto takole, kot kaže posnetek, zaseden s pripomočki podjetja, ki zbira smeti. Lastniki garaž, ki so tudi investitorji asfaltne površine, se zaman pritožujejo nad tem, da jim to površino zasedajo s posodami, ki so obenem v bližini z lesom obloženih garaž. S tem med drugim ogrožajo požarno varnost, ker v posodah tudi večkrat zagorijo smeti. - J. B.

Martjanci

Pred kratkim so se v motelu Čarda na prvem rednem letnem občnem zboru zbrali člani Društva zdomskih prijateljev Slovenije, v katerega je vključenih 40 članov in Prekmurja in Štajerske. Društvo je bilo ustanovljeno na pobudo sedanjega predsednika Alojza Lenarčiča z Gornjih Slaveč, kjer je tudi sedež. Želijo si, da bi se v društvo vključili nekdanji zdomci in njihovi prijatelji iz vse Slovenije. Kot je bilo povedano, je njihov glavni namen druženje na skupnih izletih, praznikih in piknikih, obiskovati pa želijo tudi zdomska društva v tujini, zlasti v Avstriji, Švici, Liechtensteinu, Nemčiji in na Švedskem. L. Kr.

SONČEK
EDEN ZA VSE
POMURSKO DRUŠTVO ZA CEREBRALNO PARALIZO
prostovoljne prispevke nakazujte na račun:
02496 - 0092393969

MMV
Radio Murski val - 94,6 Mhz in 105,7 Mhz

Želite postati voditelj na največjem pomurskem radiu?
Spet je tu.
Mnogi ste jo že pogrešali.
Avdicija na Murskem valu.
Za oba spola.
Od 20 do 30 let starosti.
Dokončana najmanj višja šola.
Zdrav glas.
Čist govor brez močnega narečnega naglasa.
Želja in veselje sooblikovati program regijskega radia.

AVDICIJA

Avdicija bo potekala v sredo, 14. marca 2007, od 14. ure naprej.
Prijave pošljite na naslov Radio Murski val
Arh. Novaka 13, Murska Sobota
Ali na murski.val@siol.net
Ali na fax: 02 538 17 11

Podrobnejše informacije dobite pri odgovornem uredniku na telefonu 538 17 30.

Pridite in preizkusite se na avdiciji. Morda boste ravno vi nov glas, po katerem bo prepoznaven Murski val!

Mariška je rodila

V Puconcih so v soboto in nedeljo pripravili nekaj posebnega, veselega in prijetnega. V polni večnamenski dvorani so se obiskovalci nasmejali ob številnih »skečih« članov Kulturno turističnega društva Puconci, ki so plod avtorice in amaterske režiserke Vijole Varga. Avtorica jemlje snov iz vsakdanjega življenja, vsi prizori pa so v prekmurskem narečju.

Rdeča nit tokratne predstave je *Mariška je rodila*, ob kateri se zvrstijo še prizori Fotograf, Doma, Družinska, Žalostni mož, Na policiji, Darilo, Ne puščaj me same, Pri zdravniku, Na bazenu ... V predstavi je sodelovalo 20 amaterskih igralcev in kot je povedala predsednica KTD Puconci, društvo deluje že 10 let, za njimi pa je kar osem predstav ter več gostovanj doma in v tujini. Zaradi velikega zanimanja za predstavo bo ponovitev 4. marca v večnamenski dvorani v Puconcih.

Mateja Hašaj

Murski val in **Vestnik** na mobilnem Planetu!

Pošljite SMS **P MURSKIVAL** ali **P VESTNIK** na **1919**.

MMV VESTNIK Planet

Prekmurje dobiva novo turistično znamenitost, ki naj bi privabila še več gostov. Pravi se deponija peska na trasi avtoceste. Družbeno odgovorni izvajalec pravi, da od gradnje ceste ima še nekaj turizem. Deponija naj bi bile nadomestek za zimo in jih ponujajo kot idealne proge za dričanje.

* * *

V Dobrovniku odpirajo se cvetlični center. Začeli so s delavo noric, trobentic in vijolic. Za bujno rast imajo zagotovljene idealne klimatske in storske pogoje. Težko ilovnato zemljo bodo pripeljali iz nekdanjih »ciglenic«, hladno vodo pa iz bližnjega jezera.

* * *

Po umiku treh domačih vlagateljev iz znamenitega arboretuma bo ta kljub vsemu dobil novo tovarno, imenovano Vizije. V poslovnem registru piše, da tovarna proizvaja vizije piramidnih oblik.

* * *

Ta čas je zaprto hodoško jezero. Razlog so medeni tedni vider.

* * *

V Boračevi so že začeli s spomladanskim čiščenjem. Vzrok je v spolzkih cestah. Nikakor si ne želijo, da bi bile poti spolzke tudi danes, saj prihajajo v kraj novi voditelji. Tako bo oaza še naprej ostala oaza.

* * *

Na Cankovi iščejo rešitev za gate. Da bi bila občina vse svetovljansko, si močno želijo, da se pobratijo s primestnim naseljem Rakičan. Pobudo naj bi lo podpirajo lovci in ekologi, medtem ko je v drobnem storitvenem sektorju zlasti med ekstrikarji na eni drugi strani veliko pomislekov.

* * *

Ob vseh rečnih ribah, ki jih premorejo pomurski vodotoki in so bile ponujene na slaniških pojedinah minulo sredo, so manjkali le geotermalni afriški somi, ki sicer niso avtohtona, ampak razvojna vrsta rib, vendar jim lokalni naftni magnati nikakor ne ničejo dati ne tople vode ne kisika.

* * *

Kljub napetostim v Pomurskih mlekarnah vse le ni videti tako črno, kot je belo mleko. Odrinjeni se končno pripravljajo, da po dolgotrajnem premisleku začno s polnjenjem pitne vode in to iz dokaj kakovostnega izvira nekje na tektonski prelomnici.

* * *

V Kneževih pri Ljutomeru je ...ljenje postalo zanimivo. Medsebojni odnosi med krajani so postali pristnejši, še posebej med političnimi mentorji in njihovimi učenci.

* * *

Beltinski festival tragikomedije v ustanavljanju bo v kratkem imenoval komisijo za ocenjevanje nastopov osrednjega javnega ansambla za tragikomedijo v naslednjih štirih letih. No, da širša javnost, potrebna kulturnih dogodkov na visoki ravni, ne bo v skrbeh, je ...bel napovedal gostovanja iz okoliških vaseh, zavodih, barkah, gozdnih jasah in še kje.

RESEDA NI KONJ

Naročam VESTNIK za najmanj eno leto (do preklica)

Ime in priimek:
Ulica:
Poštna številka in kraj:
Davčna številka ali rojstni podatki:
Datum: Podpis:

Naročnino želim plačevati (označi):
☐ po položnici - letno 15.600,00 tolarjev/65,10 evra
☐ po položnici - polletno 7.800,00 tolarjev/32,55 evra
☐ po položnici - trimesečno 3.900 tolarjev/16,27 evra
Več informacij na: 02 538 17 20.

Pozornost novemu naročniku, ki se na časopis naroča PRVIČ: Vestnikova majica

PANONSKE TERME
HOTELS & RESORTS

PLESNI VEČER V TAVERNI HOTELA AJDA
SOBOTA, 3. 3. 2007, OD 20. URE DALJE

DIŠALO BO PO PREKMURJU
Privoščite si:
- prekmurske koline
- prekmursko šunko
- ajdovo zlevanko
- bograč
- prekmursko gibanico ...

Zanimiv animacijski program
www.terme3000.si
Informacije: 02/512 22 51, GSM: 041/741 778

Prepustite se valovom panonskega morja

TERME 3000 MORAVSKE TOPLICE

POHITITE IN SI REZERVIRAJTE MIZO!