Poštnina plačana v gotovini

Ljubljana, 19. avgusta 1946.

Cena 3 din

Polet

TEDNIK ZA FIZKULTURO

UREDNIŠTVO IN UPRAVA
TABOR — LJUBLJANA
Tel. št. 33-85 — Ček. rač. uprave 16.416

Leto II. IZDAJA FIZKULTURNA ZVEZA SLOVENIJE Štev. 34

MESEČNA NAROČNINA 12 DIN
IZHAJA VSAK PONEDELJEK

Vse v znamenju ZREN-a

Že bežen pogled iz Slovenije v druge federalne edinice, zlasti v Srbijo, nam kaže, da ZREN še daleč ni postal pri nas do sedaj tisto, kar bi moral ali kar je že drugje v Jugoslaviji: središče vsega zanimanja in prizadevanja fizkulturnega gibanja.

Objektivne vzroke za to zakasnitev moramo iskati v dejstvu, da smo vložili mnogo truda v izvedbo fizkulturnega dne in je ravno zaradi tega ves potrebni material za tekmovanje za ZREN (brošure, formularji itd.) prišel precej pozno in ni mogel biti takoj izdan ter poslan organizaciji. Vendar moramo ugotoviti, da je premajhni razgibanosti v Sloveniji vzrok tudi to, da nismo sprejeli tekmovanja samega — vsaj vsepovsod ne — s tistim poletom in navdušenjem, ki ga daje zavest, da se s tekmovanjem za ZREN nahajamo na važni, odločilni preokretnici v našem fizkulturnem delu. Ali ni ZREN praktično uresničenje nove fizkulture (vsestranosti, množičnosti) o kateri se je dosedaj toliko le govorilo in debatiralo? Ali ni z ZREN-om v celoti dano sredstvo za uresničenje zahteve po trezni, redni, načrtni telesni vzgoji za dolgo dobo naprej.

Ali nerazumevanje tega ali pa ozka zagledanost v stare metode dela, edino to moreta biti vzroka mlačnosti s katero ponekod spremljajo ZREN.

Vse premalo smo še dosedaj razvijali naše delo v znamenju ZREN-a. Zakaj ne bi stotine planincev, ki so se v zadnjih dneh povzpeli na Kredarico vedele, da so izpolnile tudi enega od pogojev za zlati ali srebrni znak. Nešteto fizkulturnikov je tekmovalo v delavnih brigadah ali prej v vseljudskem peteroboju ali na drugih lahkoatletskih tekmah. Toda vsi niso vedeli, da je istočasno mnogo od njih izpolnilo ne le norme za mladinski ali bronasti znak ampak tudi za znak višje stopnje. Isti značaj preizkušanja norm bomo morali dati lahkoatletskim nastopom na vasi. Koristen v tem smislu je razpis lahkoatletskega troboja za mladinske delovne brigade, ki velja istočasno kot preizkušnja norm za ZREN.

Prihaja trenutek, ko se bo ob prihodu prijavnic za ZREN v fizkulturna društva in aktive razvila množična kampanja za priključitev k tekmovanju za fizkulturni znak. Ravno zgledi, s katerimi so stopili pred nas drugi fizkulturniki Jugoslavije, zgled tisočev v Beogradu, ki so načelu s svojimi fizkulturnimi funkcionarji že preizkusili nekatere norme, zgled aktiva CO Ljudske mladine Jugoslavije pa mora pri nas v trenutku pomesti z vsako mlačnostjo in zajeti vse ljudstvo v tekmovanje.

Državno prvenstvo v mnogobojih

V deseteroboju je državni prvak Vanič (Slavija, Zagreb), v peteroboju Slava Deržkova (Celje)

Beograd, 18. avgusta

Včeraj se je na igrišču Centralnega doma Jugoslovanske armade začelo tekmovanje v deseteroboju za moške in peteroboju za ženske, ki velja za državno prvenstvo. Izven sporeda pa je bilo izvedenih še nekaj lahkoatletskih točk, katerih rezultati so bili zelo dobri.

Tekmovanje se je začelo s tekom na **100 m** za deseteroboj, katerega rezultati so bili: Vanič 11.3 (760 točk), Rebula 11.7 (662), Srp 11.8 (640), Popov 11.8 (640), Zuđković in Ristić 12.1 (576), Marković 12.2 (556), Tot 12.3 (536), Huderin (FD Trbovlje) 12.4 (517) itd.

Ob istem času se je začelo tudi **metanje krogle** v peteroboju za ženske. Zmagala je nepričakovano Radosavljevićeva z 10.69 (712 točk) pred Deržkovo (Celje) z 10.65 (707). Sledi Matejeva z 9.93 (628), nato Priboškova (Udarnik, Ljublj.) 9.27 (557), dočim je Šentjurčeva (Ptuj) dosegla 8.24 (445).

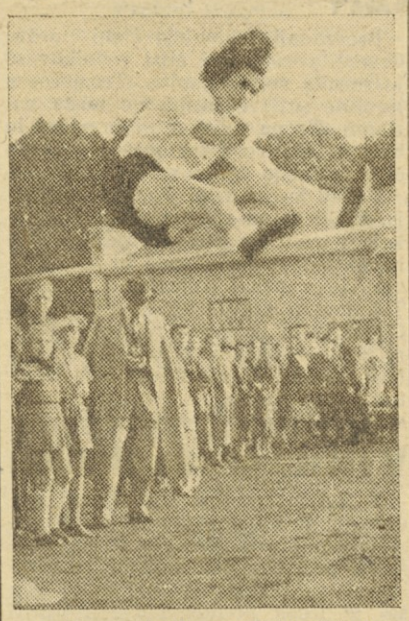

Ančka Priboškova (Udarnik) je skočila v višino 140 cm

V teku na 100 m izven deseteroboja je zmagal Turkalj v času 10.9 pred Slancem (11.0), Račićem (11.3) in Saboljevićem (11.4).

V skoku v daljino za ženski peteroboj je dosegla najboljši skok Šentjurčeva (482) cm (660 točk), nato Varmuža 466 cm (609), Priobškova 457 cm (582), Deržkova 448 cm (554) itd.

V skoku v višino za deseteroboj je zaradi teme skakala samo prva skupina. Najvišje je skočil Marković 170 cm (671 točk), sledita Zagorac in Vanić s 165 cm (616 točk) itd. Izven konkurence pa sta skočila Vuković 183 cm, Živković pa 180 cm.

Na 400 m za deseteroboj je dosegel najboljši čas Džanić 53.0 (716 točk), nato Petrina in Rebula 54.7 (643), Pojatić 55.8 (593), Ristić 56.3 (574), Huderin 56.7 (558) itd.

Met krogle za deseteroboj. Največ je vrgel Srp 11.72 (607), sledi Rebula 11.68 (592), Džukić 11.60 (584), Vanić 11.54 (579), Torma 11.12 (542), Huderin 10.03 (449) itd.

1500 m izven konkurence: 1. Timotijevij (Metalec) 4:30,1, 2. Leban (Crvena zvezda) 4:33.0, 3. Gončić (CZ) 4:36,8.

Drugi dan

Drugi dan popoldne se je tekmovanje nadaljevalo v naslednjih disciplinah: 110 m ovire (deseteroboj), višina (peteroboj), disk (deseteroboj), 100 m (ženske), palica deseteroboj), višina (ženske), kopje (deseteroboj), 3000 m (steeple-chase), kopje (peteroboj), granata, 100 m (peteroboj), 1500 m (deseteroboj).

Pri skoku v višino za peteroboj sta Priboškova (Udarnik, Ljubljana) in Šentjurčeva (FD Ptuj) skočili 140 cm. Vujačić (Partizan), ki dosedaj nikoli ni tekmoval, je pri svojem prvem nastopu vrgel **kopje** 61,72 m. Stevanović Djordje (Partizan) je pretekel **3000 m (steeple-chase)** v rekordnem času 9:37,4. Izven konkurence je Danilo Žerjal (Partizan) dosegel nov jugoslovnaški rekord v metu diska s 48,64 m.

Mira Šentjurčeva (Ptuj) je bila tretja, Slava Deržkova (Celje) pa prva v peteroboju

V deseteroboju je nastopilo 20 tekmovalcev. **Prvak države je Vanič (Slavija, Zagreb), ki je dosegel 5732 točk; drugi je Rebula (Partizan) s 5388, tretji Srp (Mladost, Zgb.) s 4891, četrti Marković (Crvena zvezda, Beograd) s 4839 in peti Petrina (Sloboda, Varaždin) s 4617 točkami.**

V peteroboju je nastopilo 10 tekmovalk. **Prvak države je Deržek Slava (Celje), ki je dosegla 3602 točki; druga je Radosavljević (Valjevo) s 2850, tretja Šentjurc (FD Ptuj) s 2684, četrta Pribošek (Udarnik, Lj.) s 2509 in peta Varmuža (Spartak, Subotica) s 2505 točkami.**

Priznanje reprezentanci FLRJ v tenisu

Centralni odbor Fizkulturne zveze Jugoslavije izreka javno priznanje reprezentanci Federativne ljudske republike Jugoslavije, ki je v postavi: 1. Mitić Dragutin (FD Slavija, Zagreb), 2. Punčec Franjo (FD Slavija, Zagreb), 3. Palada Josip (FD Slavija, Zagreb) ter pod vodstvom Franje Blažija, sekretarja Mestnega fizkulturnega odbora Zagreba in Eda Lukinića referenta teniškega odbora Hrvatske, na tekmovanjih za Davisov pokal 1946. priborila vstop v finale evropske cone in dvignila naš tenis na zavidno mesto med najboljše države na svetu. V štirih tekmah so naši teniški igralci dosegli sledeče rezultate: z Egiptom 5:0, s Češkoslovaško 3:2, s Francijo 3:2 in s Švedsko 2:3. Ti uspehi potrjujejo visoko stopnjo našega teniškega športa in ostvarjajo še širše možnosti za nove zmage našega tenisa v bodočnosti.

Smrt fašizmu — svobodo narodu!

Beograd, 9. avgusta 1946.

CENTRALNI ODBOR FIZKULTURNE ZVEZE JUGOSLAVIJE

Beograd : Praga 2:1 (1:0)

Praga, 18. avg. Danes je bila odigrana na Masarykovem stadionu v Pragi prva povojna nogometna tekma med reprezentancama Beograda in Prage. Reprezentanco Beograda so sestavljali v glavnem igralci Partizana, ki se je vrnil s turneje v Sovjetski zvezi in nekateri igralci Crvene zvezde, ki so te dni gostovali v Mariboru in sicer naslednji igralci: Glaser, Brozović, Čolić, Simonovski, Džurdževič, Atanackovič, Tomašević, Mitič, Jezerkič, Bobek in Rupnik.

Beograjčani so predvedli izvrstno igro in so prevladovali ves čas igre. Vodstvo je dosegel Bobek v prvem polčasu, Mitič pa je v drugem polčasu dosegel drugi gol za Beograd. Gol za Prago je dosegel Žmika.

Tekmi je prisostvovalo čez 50.000 gledalcev.

Zmaga beograjske nogometne reprezentance v Pragi je nov uspeh naše fizkulture, ki jo naši športniki častno in z uspehom zastopajo v inozemstvu ves čas po osvoboditvi.

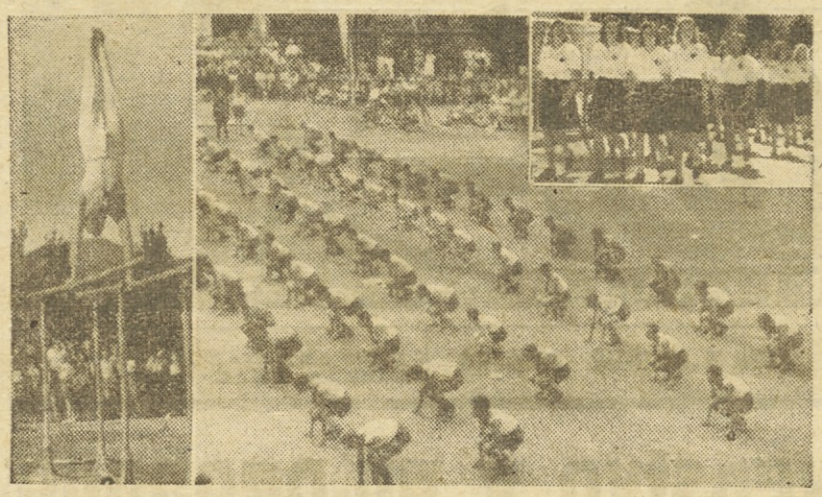

Še tri slike s fizkulturnega dne v Slovenjgradcu. Na levi: tov. Bernobiš v stoji na bradlji, v sredi: mladinci izvajajo proste vaje, na desni zgoraj: mladinke v sprevodu

Propaganda — prvi korak k napredku

Pri Fizkulturni zvezi Slovenije je bilo ugotovljeno, da obstoji ena največjih pomanjkljivosti njene organizacije v nezadostnem delovanju propagandnega odbora.

Pa tudi še danes ni propaganda v fizkulturnem gibanju postala, bodisi po prirodi propagandistov samih, bodisi celotnih odborov začetni vzvod, ki bi spravil v gibanje delo v vseh fizkulturnih področjih. S tem mislimo predvsem propagando v ožjem smislu, to je s tiskom, z radijskimi prenosi in fotografijami, ne da bi zanikali pomena propagande z raznimi propagandnimi nastopi ali tekmami, ki morajo biti res na liniji, ki morajo omogočati nastop množici (kros), ki morajo biti sestavljeni tako, da so dejansko propaganda vsestrane fizkulture (n. pr. parade, nastopi). Taki propagandni nastopi res najbolj vlečejo za seboj.

Usmerjali v pravo smer pa bi morala predvsem tudi naša propaganda v ožjem smislu. Njej bi morali biti v pomoč zlasti terenski propagandisti iz društev in okrožij. Ali res ne bi mogel spraviti gibanje v pravo smer dopis, da je n. pr. FD Udarnik v Ljubljani sklenil, da bodo vsi njegovi vrhunski plavalci, telovadci in lahkoatleti skupno preizkusili nekaj norm za ZREN, ki niso vezane samo na panogo, za katero se specializirajo, ali pa dopis o fizkulturnem aktivu na Blokah, o fizkulturnem aktivu v tovarni Toma v Mariboru, v katerem bi bilo navedeno, s kakšnim veseljem telovadijo kmetski fantje s ptujskega polja, ki služijo vojsko v Mariboru. Propagandistov, ki bi na čim hitrejši način javljali ne samo uspehe, ampak tudi dogodke s terena, ki bi jih morali povsod fizkulturniki posnemati, najbolj potrebujemo, če hočemo pravilno širiti fizkulturno gibanje.

Tudi fotoreporterji, v kolikor so se sploh udejstvovali, niso znali izbirati pravilnih motivov, ki bi pravilno usmerjali fizkulturno gibanje.

Fizkulturni propagandisti na okrožjih in društvih so prejeli že nešteto parol in navodil za predavanja, toda če gremo v naše telovadnice, na igrišča ali kopališča, teh parol ne vidimo.

Ravno sedaj, ko se bo začelo tekmovanje za ZREN, se moramo v tem pogledu temeljito popraviti. Predvsem moramo skrbeti, da bomo s hitro akcijo dovedli našo propagando do širokega razmaha. Za ZREN se bomo morali poslužiti istega sredstva, kot so se ga poslužila že nekatera ljubljanska društva. Sestaviti bomo morali aktive predavateljev, ki bodo temeljito obvladali vsa vprašanja ZREN-a in znali razložiti množicam pomen in način tekmovanja za fizkulturni znak. Predavatelji naj bi se povezali z množičnimi organizacijami in ljudskimi univerzami, da bi o tem tekmovanju v resnici zvedelo vse ljudstvo.

Pravi razvoj v naši fizkulturni organizaciji pa v veliki meri ovira često ozkost, lokalpatriotizem. Če je šlo za prireditev v večjem obsegu (n. pr. fizkulturni dan), se posamezna društva niso potrudila s propagando, čim pa je šlo za prireditev društva samega, tedaj so se po vsem mestu pojavili lepaki, ki jih je izdelalo društvo samo.

To ozkost bomo morali poleg že naštetih problemov čim prej premagati v propagandi za ZREN, če hočemo, da bo postala propaganda začetni vzvod temeljitejšega dela. Vojan Rus.

V nekaterih mestih že tekmujejo za ZREN

Medtem ko se bo v Sloveniji začelo tekmovanje za fizkulturni znak (ZREN) 1. septembra, so v nekaterih mestih Jugoslavije že začeli tekmovati.

Na Sušaku je bil od 22. julija do 3. avgusta tečaj za vodnike ZREN-a za mesta primorsko-goranskega fizkulturnega okrožja. Na tečaj so prišli mladinci in delavci-fizkulturniki iz Sušaka, Liča, Bribira, Črnega Luga, Mrkopolja, Delnic, Novega, Lokev, Senja, Omišlja itd. Po končanem tečaju, ki je trajal 14 dni, so 1. avgusta, to je na prvi dan tekmovanja za ZREN, tečajniki in tečajnice tudi že začeli sami s tekmovanjem. Uspehi so bili zadovoljivi. Neka tekmovalka je n. pr. v treh dneh izpolnila 7 od vseh predpisanih 13 norm, to je nad polovico.

V Beogradu so tudi že začeli

V nedeljo 4. avgusta so začeli s tekmovanjem za ZREN tudi v Beogradu, in sicer so izpolnjevali normo: znanje plavanja.

Že precej pred pričetkom tekmovanja, ki je bil določen za 9. uro dopoldne, so se pričeli zbirati na Adi Ciganliji številni tekmovalci. Na splavu FD Brodarca je bilo kmalu vse pripravljeno. Statističarji so pripravili spiske, komisija pa je zavzela svoja mesta. Prvi plavajo člani društva, ki čakajo na splavu znak za start. Razpoloženje med njimi je čisto tekmovalno. Čeprav znajo vsi dobro plavati, se jim zdi, da je pred njimi težka naloga. To je morda zato, ker med njimi, nekateri prvič tekmujejo. Končno so tekmovalci v vodi, ki se peni od stoterih rok. Prvi že lezejo iz vode, izpolnili so prvo nalogo za ZREN. Neki mladinec pa je razočaran. »Jaz bi to preplaval tudi na hrbtu,« pravi. Res je, da ni težko, toda svoje znanje bo lahko dokazal še v drugih skupinah.

Predzadnji tekmujejo člani uprave Crvene zvezde. Pri mizi vodnikov se je zgrnila večja skupina. Trem so se izgubile prijave in jih ne puste nastopiti. To pa nikakor ni pravilno in bi jim bilo treba tekmovanje omogočiti, če imajo trdno voljo.

Zadnji so na vrsti člani Milicionarja. Prišli so na start v skupini in čakajo v vrsti na znak za začetek. Vsi naenkrat skočijo v vodo in tekmovanje je v nekaj sekundah končano. Tekmovalci zadovoljni zapuščajo Ado Ciganlijo in se pogovarjajo o prihodnji normi tekmovanja za ZREN, ki jo bodo skušali v najkrajšem času izpolniti.

V Tržiču grade stadion

V Tržiču gradimo fizkulturni stadion, in to na prostoru, ki je za mesto najbolj prikladen, to je na zemljišču pod Gradom. Prostor sam zahteva za planiranje ogromno dela, saj je treba premetati oz. prevoziti okoli 400 m³ materiala. Od igrišča, ki je v delu, bodo imeli nogometaši nemalo razvedrila. Toda neki nogometaš se je pred nedavnim izrazil dobesedno takole: »Saj nisem neumen, da bi se sedaj mučil pri planiranju, dovolj je, da bom potem, ko bo igrišče zgrajeno, igral za društvo!« Pripominjam samo to, da član društva ne goji fizkulture v razvedrilo in korist društva, temveč zase in svoj dobrobit in da se tako mislečih igralcev ne bo pripuščalo k tekmam. Nogomet v Tržiču ni odvisen od takih, ker je dovolj mladine, ki je zavednejša in požrtvovalnejša.

Na tem mestu naj še omenim odnos mladine do gradnje igrišča. Po mojem mišljenju je novi stadion namenjen predvsem mladini. Večinoma pa so pri delu vedno isti starejši člani, ki prav gotovo ne delajo zase in prav tega bi se morala mladina zavedati ter številneje pristopiti k delu.

Pri gradnji pridno pomaga naša vojska, za kar smo ji iskreno hvaležni, in sramota bi bila za nas Tržičane, če bi pustili delati samo vojake, mi pa hodili samo ob nedeljah gledat, koliko je narejenega. S takim delom si prav gotovo ne bomo pridobili dobrega slovesa! Zatorej Tržičani, čim številneje k delu, ki bo rodilo uspeh, da ga bomo upravičeno veseli! Janez Lončar.

Fizkulturni nastop na Mladinski progi

V nedeljo 4. avgusta je bil v Hrv. Špionici fizkulturni nastop VIII. odseka, kjer se nahaja 9 brigad, tri hrvatske, štiri srbske in dve slovenski (II. celjska in mariborska brigada).

Prijavilo se je veliko število tekmovalcev iz vseh brigad. Nastop so otvorili mladinci in mladinke vsen brigad s skupnim izvajanjem prostih vaj za znak ZREN. Pogled na zagorela telesa mladincev in mladink je bil zelo lep.

Nato je sledilo tekmovanje, v katerem se je posebno izkazala mariborska brigada v moških in celjska v ženskih disciplinah.

V teku na kratkih progah je bila udeležba tekmovalcev največja. Prvo mesto v teku mladincev si je priborila mariborska brigada, Celjanke pa so bile najboljše med mladinkami.

Ostra borba je bila v skoku v višino med celjsko in mariborsko brigado. Zatem je sledila finalna nogometna tekma med vranjsko in banjaluško brigado, ki se je končala z 2:0 za vranjsko brigado. Za zaključek je bila odigrana tekma v odbojki med mariborsko in celjsko ekipo. Rutinirani in tehnično boljši Mariborčani so v lepi igri porazili Celjane v dveh setih in tako postali prvaki v odbojki na VIII. odseku.

Ves fizkulturni nastop je bil dobro organiziran in so se točke vrstile po sporedu v najlepšem redu. Bil je to velik uspeh naših mladih graditeljev in korak naprej k zbližanju vsen sosednih brigad. Doseženi rezultati so bili:

100 m, tovariši: 1. Rapoc (Maribor) 12.5 sek.; 2. Vončina (Maribor) 12.6; 3. Rancian (Varaždin) 12.6.

60 m, tovarišice: 1. Fuka (Celje) 9.4 sek., 2. Vuk (Celje) 9.5 sek.

Skok v višino, tovariši: 1. Bergant (Maribor) 146 cm; 2. Kušar (Celje) 146; 3. Haberman (Maribor) 141, in Mutavdžija (Banija) 141 cm.

Skok v višino, tovarišice: 1. Čelan (Maribor) 120 cm, 2. Vuk (Celje) 118, 3. Novotni (Maribor) 118.

Fizkulturni dan na 16. odseku

Nedelja 11. avgusta 1946. Vzdolž Mladinske proge na 16. odseku Brčko—Banoviči so oživela mladinska taborišča. Vse se pripravlja za fizkulturni nastop.

Tudi naša brigada je že od 4. ure zjutraj na nogah. Dekleta spravljajo v red svoja fizkulturna oblačila, fantje pa hodijo s pomečkanimi, svežе opranimi delovnimi hlačami, v katerih bodo popoldne nastopili. Ob 8. uri je zbor vseh petih brigad našega 16. odseka. Vsaka brigada je poslala na nastop 40 najboljših telovadcev in 10 telovadk.

Vsi nastopajoči so se na dopoldanski glavni vaji seznanili s celotnim potekom fizkulturnega sporeda, po končani skušnji pa so se vrnili v svoja taborišča.

Ob 5. uri popoldne se je pričel nastop. Telovadci vsake brigade so na zvoke harmonike strumno prikorakali na telovadišče v petih peterorednih kolonah. V srednjem redu vsake kolone so korakale mladinke, nekaj korakov pred njimi pa je nesel mladinec brigadno zastavo. Na znak s piščalko izvedejo razstop v širino in globino. Nato prično strumno izvajati prosto vajo za mladinski znak. Sledi nastop 35 mladink naše brigade, ki v obliki črke »T« dobro izvajajo simbolično točko »Vstala Primorska«. Zelo zabavna je bila 3. točka, katero so izpolnjevale telovadne igre (kokoš in jastreb, vlečenje vrvi, igra mladink z žogo, tek mladincev v vrečah) in raznoterosti. Sledila je prosta vaja za bronasti znak, katero so zopet izvajali mladinci in mladinke vseh petih brigad. Sledilo je lahkoatletsko medbrigadno tekmovanje ter tek s polnimi samokolnicami. Tudi pri teh tekmah naša brigada ni bila zadnja. Priborili smo si dve prvi mesti (Račič Marija v teku na 60 m v času 10 sek. in Stefančič Franc v teku s samokolnico v času 13 sek.), dočim je bil v skoku v daljino Milan Muršič s 5.29 m drugi. V vsaki panogi sta tekmovala iz vsake brigade po 2 tekmovalca. Izven konkurence pa sta nastopila tudi dva albanska mladinca, ki gradita progo. Eden od njiju je dosegel vsa prva mesta, in sicer na 100 m 12.8, v skoku v daljino 5.76 m in v metu krogle 9.89 m. Vrednost teh rezultatov je precejšnja, če se upošteva, da so bili doseženi na travniku.

Fizkulturni nastop se je končal v splošno zadovoljstvo tekmovalcev kakor tudi gledalcev. Zvečer smo prisostvovali nadaljevanju te prireditve, kulturnemu festivalu, na katerem je sodeloval tudi albanski pevski zbor. Po končanem sporedu smo odkorakali nazaj v taborišče, ki je kmalu utihnilo. Brigada je zaspala, da si pridobi novih moči za delo na progi.

Fizkulturnega znaka ni brez političnega in kulturnega znanja!

Skok ob palici

Skoraj najtežja a tudi najlepša lahkoatletska disciplina je skok ob palici. Najtežja zaradi tega, ker zahteva od atleta vsestrano uvežbanost v hitrosti, moči in pogumu, poleg tega pa še akrobatsko telovadno spretnost, najlepša pa zato, ker se nikjer lepše ne vežejo v ritmičnem sosledju vse faze tehnike skoka. Žal je vadba precej raznovrstna in komplicirana in se zato ne more razviti brez vodnikov ali izurjenejših tekmovalcev. V kratkem opisujemo nekaj načinov za praktično vadbo. Predno pričnemo z opisom skoka, navajamo kakšne lastnosti naj poseduje fizkulturnik za to vrsto udejstvovanja. Predvsem mora znati dobro teči in imeti mora zmožnost čim hitreje razviti kar največjo hitrost. Dobro je, da se seznani z vajami na orodju in sicer v vesi kakor v opori. Najpriporočljivejši je zaradi tega drog, na katerem se poskuša princip skakanja, to je prenesti težišče iz nižjega položaja v višji (premiki in vzmiki). Koristno je plezanje po vrvi, talna gimnastika, obsegajoča pregibe, prevrate in stoje. Postava atleta ni bistvene važnosti, prednost pa imajo fizkulturniki visoke rasti, ker lahko pri mejo palico višje, oziroma imajo večji vbodni kot če jo primejo nižje, torej strmejši položaj palice in s tem veliko ugodnost.

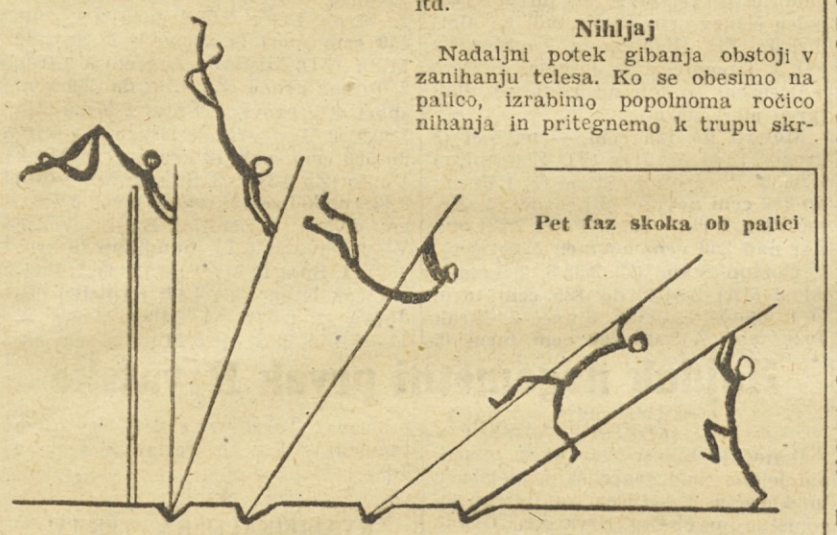

Pet faz skoka ob palici

Faze skoka

Posamezne faze skoka bi bile sledeče: zalet, odriv, zanihanje telesa, pritegnitev telesa z rotacijo v oporo ali pri mojstrih skoraj v stojo, prehod čez prečko (prigib) in seskok.

Zalet

Skakalec, ki se odriva z levo nogo, prime palico z desno roko v podprijemu, z levo pa v nadprijemu v razdalji kakih 65 cm. Desna roka je nalahno skrčena, levo pa ne smemo spustiti v zapestju. Palico držimo v višini oči, tečemo naravnost, vsakemu gibu noge sledi protigib nasprotne rame. Kolena ne dvigamo previsoko, ker obstoji nevarnost, da se nagnemo nazaj in s tem izgubimo hitrost in pridemo pri odrivu preveč pod palico tako, da se ne moremo odriniti pravilno pravokotno. Tečemo enakomerno pospešeno, kakih 10 metrov pred stojali pa se pripravimo za odriv. Trening skakalca-začetnika se sestoji v glavnem iz teka s palico. Šele ko postane tek ritmičen in mehak, ko popusti krčevitost v ramah, ko palica ne šviga več levo in desno (važno zato, ker sicer skakalec ne more točno zasaditi palico v korito), ko so stopala pri teku vzporedna in kolena iztegnjena pri odrivu, smemo šele preiti na odriv pri skoku.

Odriv

Kot, pod katerim zabodemo palico, je najugodnejši okoli 37°, kot pod katerim se odrinemo pa 90°. V trenutku preden zabodemo palico, primemo z levo roko k desni in čimbolj stegnemo obe v vzročenje, z desnim kolenom pa sunemo navzgor. Odriv z levo nogo mora biti izveden s celim stopalom (peta, stopalo, prsti) ob popolni iztegnjenosti noge v gležnju in kolenih. Preprijem in odriv moramo vztrajno vaditi, da ga izvedemo avtomatično in kar je glavno, hitro, to je da ne izgubimo na hitrosti. Nekaj časa so bili strokovnjaki mnenja, da je hitrost zaleta bolj važna nego odriv. Ob izboljšanju svetovnega rekorda (Warmerdam, ki ima poleg velike brzine izredno močan odriv), pa je postalo jasno, da sta oba činitelja enako važna. Za dober odriv je potrebno tudi skakanje v višino, daljino, poskoki na eni nogi itd.

Nihljaj

Nadaljni potek gibanja obstoji v zanihanju telesa. Ko se obesimo na palico, izrabimo popolnoma ročico nihanja in pritegnemo k trupu skrčene noge. Da ta gib lahko uspešno naredimo, moramo ojačiti trebušne mišice (vaja na tleh, iz seda na tleh skušamo dvigniti noge, s prsti rok se dotaknemo prstov nog).

Prehod v oporo

To je najtežji del skoka. Ko smo takorekoč v vesi vznosno, sunemo z nogami in z boki navzgor ob prikrčenih rokah. Energično se opremo ob palico, z desnim komolcem se odrivamo navzdol, medtem ko se telo obrača za pol obrata, tako da smo v opori obrnjeni s prsmi proti prečki. Celoten potek tega prehoda, težiščne točke iz nižjega položaja v višji, nam postane bolj razumljiv, če ga primerjamo z premikom na krogih, kjer telovadec v predkolebu sune do opore ali celo do stoje. Razlika je v tem, da se pri skoku ob palici obrnemo za pol obrata, na krogih pa ne. Za vadbo tega giba priporočamo to-le vajo: z nekaj koraki skočimo na vrv za plezanje, se primemo z obema rokama srednje visoko nad glavo, pritegnemo noge in ob skrčenju rok silimo s polobratom v stojo. Ta vaja je iste osnovne važnosti kot tek s palico. Priporočljiva vaja: prečko nastavimo na višino kakih 4 metrov ali še višje. Skušamo jo v skoku podreti ali kar je isto, doseči.

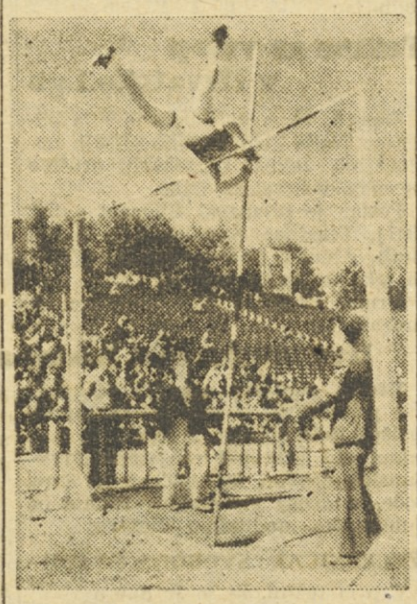

Skakalec je nad prečko

Prehod čez prečko

Od palice se odrinemo, v stoji pa naredimo prigib, tako da imamo prečko pod trebuhom, s telesom pa se še vedno obračamo, kar nam ugodno služi pri odskoku. Če bi prenehali s kroženjem telesa v prigibu (tedaj ko smo s prsi obrnjeni proti prečki), bi sledil neizbežen padec na hrbet. Pravilno pa lahko doskočimo, tako da se obrnemo še za pol obrata, ki ga naredimo od trenutka prigiba pa do doskoka.

Pri vadbi skoka ob palici naj se zlasti gleda na dovršenost gibov, nato šele na rezultat. Vadba naj bo pestra, sistematična in vsestrana.

Tri ure prostih vaj

iz sporeda v mladinskih delovnih brigadah

Ena ura sistematične vadbe lahko prinese več koristi kot tri ure breznačrtne. Zato je bil za fizkulturno udejstvovanje naše mladine v delovnih taboriščih skrbno sestavljen načrt vadb v raznih panogah. V naslednjem prinašamo načrt za tri ure vadbe prostih vaj, ki jih pridno vadi naša mladina, da bo prišla domov bolj zdrava in močnejša.

Prva ura.

Telovadci stoje v krogu v prostem razstopu s čelom v krogu, vodnik v sredi kroga.

1. stoja razkoračno široko, vzročiti: predklon v levo, predročiti, roke se dotaknejo tal, vzklon, vzročiti in predklon v desno, predročiti, roke se dotaknejo tal, vzklon vzročiti in predklon v levo itd., 20-krat;

2. telovadci se sprimejo za roke: odgib v levo — vzravnava, odgib v desno — vzravnava — odgib v levo itd, 20-krat;

2. telovadci se primejo za roke: veliki čelni krogi dol in podlehtni krogi dol itd., 20-krat.

4. stoja spetno, roke sklenjene na tilniku: odklon v levo — vzklon in odklon v desno — vzklon in odklon v levo itd., 20 krat,

5. telovadci se obrnejo v krogu na desno: izpadni korak naprej menjaje z levo in desno, pri vsakem koraku eno leht s poudarkom vzročiti, drugo zaročiti (skozi predročenje), 30-krat.

6. tek v krogu (1 minuto) menjaje hitreje in počasneje.

Druga ura.

1. vzpon čepno med rokama — vzpora ležno za rokama, vzpora čepno med rokama in spet vzpora ležno za rokama, 10-krat;

2. vsed prednožno — raznožno odročiti: predklon predročiti, roke se dotaknejo stopal — vzklon odročiti in zopet predklon predročiti itd., 20-krat.

3. vsed prednožno — snožno — telovadci se vpro s komolci zadaj na tla: prednožiti nizko, spustiti noge na tla in zopet prednožiti visoko itd., 10-krat;

4. stoja spetno priročiti: naglo čep in z odrivom z rokami naglo vzravnava itd., 20-krat;

5. skozi odročenje vzročiti not in ploskoma in skozi odročenje priročiti itd., 20-krat.

Tretja ura.

Postavitev telovadcev: dve vrsti druga obrnjena proti drugi, razdalja za predročenje.

1. telovadci se sprimejo za roke: prednožiti desno in počasi čep na levi, počasi vzravnava in isto v nasprotno stran, 10-krat;

2. telovadci si polože roke na ramena: povdarjeno predklon, vzklon in spet predklon itd., 35-krat;

3. vrsti se obrneta druga proti drugi, stopita tesno skupaj, telovadci iz prve vrste se sprimejo pod komolci s tistimi iz druge, prva vrsta predklon, s tem dvigne tovariša iz drugo vrste na hrbet, s čimer pridejo ti v zaklon — nato menjajo in gre druga vrsta v predklon, prva pa v zaklon na hrbtu tovarišev iz druge vrste itd., 20-krat;

4. telovadci se obrnejo s pol obratom v desno v dvored, tri korake naprej s prisunom čep, vzravnava, tri korake naprej, s prisunom čep itd., 30-krat;

5. telovadci se objamejo čez plečat menjalni korak menjaje z levo in desno, 40-krat.

Delo planincev v Trbovljah

Podružnica Planinskega društva Slovenije je našla po odhodu okupatorja le razvaline svojih planinskih postojank. Vendar se ni ustrašila dela, ampak se je lotila obnove s podvojeno silo. Planinci v Trbovljah so takoj priredili nekaj skupinskih izletov na Mrzlico in čistili ruševine s pogorišča bivše koče na Mrzlici. Popravili so takoj klet, ki je bila v nerabnem stanju, tako da je nudila zasilno zatočišče turistom in udarnikom, ki so hodili na Mrzlico pospravljat ruševine. Nadalje so popravili vodovod ter diskutirali, kako bi postavili novo planinsko postojanko za oddiha potrebne rudarje. Za poslopjem okrajnega odbora v Trbovljah je bila lesena koča, ki jo je postavil okupator in ki je služila okupatorjevim hlapcem za parno kopel. Po osvoboditvi je bila koča zapuščena in v nerabnem stanju. Podružnici PDS je uspelo dobiti dovoljenje, da to kočo podre in dele prenese na Mrzlico. V pičlih štirih dnevih je bila koča pripravljena za prevoz. Na Mrzlici pa je bil ob istem času popravljen temelj, kamor naj bi se postavila nova koča. Preskrbeti je bilo treba še novo ostrešje, za katerega je bilo porabljenega 28 m³ rezanega in tesanega lesa, 1500 kosov opeke ter dosti drugega materiala. Štirje avtomobili in 17 voznikov je spravilo ves tovor na Mrzlico. Napravljenih je bilo 10 prostovoljnih voženj z avtomobili ter preko 200 voženj s konjsko vprego, od tega 30 prostovoljne. Strokovne moči je morala podružnica plačati, in sicer 2320 ur tesarjem, 840 ur zidarjem, planinci pa so napravili 1950 prostovoljnih ur. Koča na Mrzlici je postavljena in oskrbovana tako, da služi za oddih delovnemu ljudstvu.

Športno obutev

čevlje, copate sprinteriee in razno športno orodje ima stalno na zalogi

Fizkulturni magacin

Ljubljana, Mestni trg 10

Lahkoatletski nastopi na vasi

TEKMOVALCI CELJSKEGA OLIMPA NA VRANSKEM

Celje, 18. avgusta

Četrto vseljudsko fizkulturno prireditev v letošnjem letu je FD Olimp izvedel na Vranskem. 26 lahkoatletov tega društva se je v nedeljo, 18. avgusta, z avtomobilom napotilo v Savinjsko dolino da izvede lahkoatletski dan na vasi ter tako seznani mladino in prebivalce tamkajšnjega kraja s kraljico sporta — lahko atletiko. S seboj so vzeli vse potrebno orodje od krogle, kopja, diska pa do mer. Na Vranskem so se jim pridružili še domači tekmovalci in tekmovalci iz Gomilskega ter priredili uspelo lahkoatletsko tekmovanje, v katerem so se posebno izkazala dekleta celjskega Olimpa, ki so v daljino skakala celo dalje od nekaterih mladincev. Med moškimi pa se je posebno odlikoval Žgalin, ki je na slabem zaletišču skočil v višino 181 cm, kar je najboljši rezultat po osvoboditvi v Sloveniji. Isto velja za met diska, v katerem je Golc dosegel daljino 39.22 m. Po končanih lahkoatletskih tekmah je bila odigrana še tekma v košarki med moštvoma FD Vransko in FD Olimpom, v kateri je zmagalo domače moštvo z 2:1, čeprav so v Olimpovi vrsti igrali nekateri okrožni prvaki. S to nad vse uspelo prireditvijo je storjen zopet korak naprej v lahki atletiki, ki je posebno na Štajerskem, posebno po zaslugi celjskih tekmovalcev, v velikem vzponu.

Uspehi tekmovanja so bili:

60 m ženske: 1. Rehar (Olimp) 8.3; Majcen (O) 8.4; 3. Gradišer (O) 8.5; **disk, moški:** 1. Golc (O) 39.22; 2. Uršič (O) 35.65; 3. Urbančič (O) 35.10; **daljina, ženske:** 1. Gradišer (O) 4.82; 2. Majcen (O) 4.70; 3. Rehar (O) 4.69; **100 m moški:** 1. Črepinšek (O) 11.4; 2. Praprotnik (Vransko) 12.4; 3. Golc (O) 12.5; **daljina, moški:** 1. Črepinšek (O) 6.21; 2. Proprotnik (V) 5.64; 3. Stavbe (O) 5.40; **kopje, ženske:** 1. Knez (O) 20.50; **višina, moški:** 1. Žgalin (O) 181 cm; 2 Stavbe (O) 160; 3. Seršak (V) 150; **višina, ženske:** 1. Gradišer (O) 130; 2. Mahkovec (O) 125; 3. Knez (O) 125; **kopje, moški:** 1. Uršič (O) 41.29; 2. Leban (O) 35.30; 3. Stavbe (O) 31.43; **krogla, moški:** 1. Uršič (O) 10.41; 2. Golc (O) 10.31; 3. Janžekovič (V) 9.56.

Motorne dirke na obnovljenem dirkališču na Teznem

Maribor, 18. avgusta.

Na Teznem pri Mariboru so bile danes na obnovljenem, 1010 m dolgem, dirkališču otvoritvene motorne dirke, na katerih je tekmovalo okoli 60 dirkačev iz Maribora, Ljubljane, Celja in Zagreba.

Otvoritev dirk je bila ob pol 15. uri. V imenu MO OF je imel pozdravni govor tov. Rebršek, ki je podčrtal pomen obnovljenega dirkališča, ki je bilo obnovljeno z udarniškim delom ter ga predal v uporabo mladini. Govoril je tudi predsednik FD Maribora tov. Lapajne, ki je med ostalim tudi označil velik pomen dirkališča. Tekmam je z velikim zanimanjem sledilo 15.000 gledalcev, kar je gotovo rekorden obisk na takem tekmovanju. Uspehi tekmovanja so bili:

Novinci, do 250 ccm (4 krogi): 1. Jager Lojze (FD Maribor) 3:53,0, 2. Mrak Peter (Žel., Lj.) 3:57, 3. Jerak (FD M.) 4:01; **novinci, nad 250 ccm (4 krogi):** 1. Horvat Albin (M) 2:46,5, 2. Mažera Ludvik (Žel., M.) 2:47, 3. Lampe Alojz (JA, Lj.) 2:48; **turni, do 200 ccm (3 krogi):** 1. Mrak Jože (Žel., Lj.) 2:54,8, 2. Jager Lojze (M) 2:57,1, 3. Viher Davorin (Mladost, Zgb.) 3:16; **turni, nad 200 ccm (5 krogov):** 1. Horvat Albin (M) 4:38, 2. Mrak Jože (Žel., Lj.) 4:54,8, 3. Leskošek Zvonimir (Olimp, Celje) 4:55;

Športni do 250 ccm (6 krogov): 1. Šnjarić Mika (Ml., Zgb) 5:22,7, 2. Horvat Albin (M) 5:40, 3. Leskošek Zvonimir (O) 5:65; **športni do 350 ccm (6 krogov):** 1. Šnjarić (Ml., Zgb) 5:04,2, 2. Lampe (JA, Lj.) 5:24,0, 3. Mrak Slavko (Žel., Lj.) 5:41,4; **športni nad 350 ccm (6 krogov):** 1. Mrak Vinko (Žel., Lj.) 4:37,0, 2. Šnjarić (Ml., Zgb) 5:14,5, 3. Krupković Ivan (O) 5:25;

prikolice vseh jakosti (3 krogi): 1. Zemljak Emil (Ml., Zgb) 2:34,1, 2. Krupković (O) 2:50,3, 3. Kovačič Drago (M) 2:56; **handycap borba vseh pravakov za najboljši čas (8 krogov):** 1. Šnjarić (Ml.) 5:55,4, 2. Horvat Albin (M) 6:47,2, 3. Mrak Jože (Žel., Lj.) 6:53,8. Velik del proge je bil v vodstvu Mrak Vinko, ki pa je moral zaradi defekta na motorju odstopiti.

Tekma motorjev s prikolicami na dirkališču Železničarja v Ljubljani

Jesenice—Kranjska gora—Jesenice

Jesenice, 18. avgusta.

Danes dopoldne ob 9. so se začele na Jesenicah v priredbi FD J. Gregorčič meddruštvene motorne dirke na 41 km dolgi progi Jesenice—Kranjska gora—Jesenice. Tekmovalo je vsega skupaj 37 motoristov, večinoma na turnih motorjih, na cilj pa jih je prispelo 30. Tekmovanje je v propagandnem pogledu zelo dobro uspelo, lahko bi pa še bolje, če bi bil sodniški zbor številnejši.

Najboljši čas v tekmovanju je dosegel Alojzij Zupančič (na športnem motorju 500 ccm), ki je prevozil 41 km dolgo progo v času 26:19.1 minut, to je s povprečno brzino 93.500 km na uro. Vodja sodniškega zbora, tov. Jaka Gorjanc, je opravil svojo nalogo zelo dobro in požrtvovalno. Prvi trije dirkači v vsaki skupini so prejeli diplome. Uspehi tekmovanja so bili:

Športni motorji do 500 ccm: 1. Zupančič Alojz (Kranj) 26:19,1, 2. Skomavc Slavko (J. Gregorčič); **turni motorji 500 do 1000 ccm:** 1. Janša Ignac (J. Gregorčič) 29:40,3, 2. Dolinar (J. G.) 35:11,8, 3. Kunaver Jože (Žel., Lj.) 42:23,0; **športni motorji do 350 ccm:** 1. Sušnik Alojz (J. G.) 34:42,8; **turni motorji do 350 ccm:** 1. Bar Vinko (Kranj) 32:40,3, 2. Langus Vinko (J. G.) 37:29,8, 3. Oblak Albin (J. G.) 40:41,4; **športni motorji do 250 ccm:** 1. Fajfar Peter (Kranj) 37:39,7; **turni motorji do 175 ccm:** 1. Štuci Valter (Kamnik) 34:11,3, 2. Jakopič Rajko (Škofja Loka) 36:00,5, 3. Jankole Jože (J. G.) 38:09,8; **turni motorji do 200 ccm:** 1. Rajhman Ivan (J. G.) 35:33,8, 2. Vister Maks (J. G.) 36:46,2, 3. Artač Ivan (Žel. Lj.) 37:39,7; **turni motorjzi do 175 ccm:** 1. Vilman Anton (J. G.) 41:07,7, 2. Pretnar Milan (J. G.) 42:16,4, 3. Trampuš Franc (J. G.) 54:23,2.

KLADNO : VIENNA 2 : 1 (1 : 0).

Dunaj, 18. avgusta.

Češki klub Kladno je premagal na Dunaju pred 50.000 gledalci domačo Vienno z rezultatom 2 : 1 (1 : 0). Gole za češkoslovaško moštvo sta dala Rieger in Seidl, za Dunajčane pa Pratsch.

Na stadionu Železničarja v Ljubljani

Na stadionu FD Železničarja v Ljubljani so bile na praznik 15. t. m. motorne dirke, ki so se jih udeležili poleg članov prireditelja tudi nekateri dirkači FD Mladosti iz Zagreba in FD J. Gregorčiča iz Jesenic.

Doseženi so bili naslednji rezultati (krog meri 500 m):

Motorji do 125 ccm — novinci (3 krogi): 1. Mrak Jože (FD Železničar) 1.36, 2. Praprotnik Stane (Ž) 1.43 m.; **do 250 ccm novinci** (5 krogov): 1. Artač Ivan 2.49, 2. Mrak Peter 2.52(oba Ž.); **nad 250 ccm novinci** (5 krogov): 1. Gorjup Stane (Ž) 2.33.8, 2. Lampe Alojz (JA) 2.34.3; **do 125 ccm turni** (5 krogov): 1. Jemc Stane, 2. Mrak Jože (oba Ž.); **do 200 ccm turni** (5 krogov): 1. Fantini Valter 2.37,4, 2. Mrak Jože 2.39,8 (oba Ž.); **do 250 ccm turni** (5 krogov)- 1. Hrast Mirko 2.49, 2. Mrak Peter 2.56,4 (oba Ž.); **do 250 ccm sport** (8 krogov): 1. Šnjarič Mika (FD Mladost, Zagreb) 3.47.9, 2. Puhar Franc (Ž.) 4.19; **da 350 ccm sport** (8 krogov): 1. Šnjarič Mika (M.) 3.50,9, 2. Podberščak Drago (Ž.) 4.10; **do 500 ccm sport** (8 krogov): 1. Mrak Vinko (Ž.) 3.37,2, 2. Šnjarič Mika (M.) 3.42; **prikolice** (5krogov levo, 5 krogov desno): 1. Zemljak Emil, sovozač Višar Davorin (M.); **handikap** (8 krogov); 1. Šnjarič Mika (M.) 4.33, 2. Podberščak Drago (Ž.) 4.47; **najboljši čas dneva** (1 krog): 1. Mrak Vinko — 24 sekund. 2. Šnjarič Mika 26 sekund.

Hajduk nogometni prvak Hrvatske

Zagreb, 18. avgusta.

Danes je bilo v Varaždinu z zadnjo tekmo med zagrebškim Metalcem in domačim Tekstilcem zaključeno nogometno prvenstvo Hrvatske. Tekma se je končala z rezultatom 0 : 0. Ostale tekme so bile odigrane na praznik 15. t. m., in sicer je Dinamo premagal enajstorico Splita v Zagrebu z 9:0 (4:0), Hajduk pa v Splitu zagrebško Lokomotivo z 1:0 (0:0). Proleter je na domačem igrišču v Belišču tesno zmagal nad Jedinstvom iz Sušaka s 3:2 (2:0). Naslov prvaka si je torej osvojil splitski Hajduk z 22 točkami, pred zagrebškim Dinamom, ki ima isto število točk, toda slabšo razliko v golih.

Končna tablica nogometnega prvenstva Hrvatske izgleda tako-le:

Hajduk	14	10	2	2	51:11	22
Dinamo	14	10	2	2	40:12	22
Lokomotiva	14	6	5	3	29:13	17
Tekstilac	14	6	3	5	24:27	15
Proleter	14	6	3	5	21:28	15
Metalac	14	4	5	5	20:20	13
Split	14	3	0	11	14:45	6
Jedinstvo	14	0	2	12	6:49	2

Tekme za vstop v Hrvatsko ligo

Zagreb, 18. avg. Danes je bilo odigrano tretje kolo kvalifikacijskih nogometnih tekem zagrebških društev za vstop v hrvatsko ligo.

Poštar je premagal Element s 6:1 (3:1), Tekstilac Akademičarja z 1:0 (0:0), Amater Jedinstvo s 3:2 (2:1), in Mladost Svobodo s 3:2 (2:1).

Drugo kolo je bilo odigrano na praznik 15. t. m., in sicer je Amater premagal Tekstilca z 2:1, Jedinstvo Element s 7:0 in Poštar Slobodo s 3:0.

★

KVALIFIKACIJSKA TEKMA ZA VSTOP V ZVEZNO LIGO:

Metalac (B) : Lokomotiva (Z) 2:0 (1:0)

(Zagreb) 2 : 0 (1 : 0).

Zagreb, 18. avg. Danes je bila tu odigrana kvalifikacijska tekma za vstop v zvezno ligo (12. društvo) med domačo Lokomotivo kot tretjim hrvatskim društvom in beograjskim Metalcem, ki se je kvalificiral za to tekmo z zmagama nad Lovčenom iz Cetinja s 6 : 3 v Beogradu in 2 : 0 na Cetinju. Čeprav je Lokomotiva igrala ves čas boljše, je zmagal Metalac z 2 : 0 (1 : 0), ker je igrala Lokomotiva leno in ni znala izrabiti zrelih položajev pred vrati, medtem ko je igral Metalac požrtvovalno, borbeno pa tudi precej ostro. Tekmo je pred 4000 gledalci slabo sodil ljubljanski sodnik Deržaj. S to zmago si je Metalac tako rekoč zagotovil vstop v zvezno ligo, ker bo igral povratno tekmo na svojem igrišču v Beogradu.

*

Pulj—Kvarner 2:1 (1:1)

Prejšnjo nedeljo je bila na Reki odigrana prva kvalifikacijska tekma istrskih društev za vstop v zvezno ligo kot 11 društvo in sicer med: Puljem in Kvarnerjem. Zmagalo je nepričakovano moštvo delavcev iz Pulja z rezultatom 2:1 (1:1).

Včeraj je bila odigrana povratna tekma v Pulju.

Dve nogometni tekmi na igrišču Železničarja

Včeraj popoldne sta bili odigrani dve prijateljski nogometni tekmi na igrišču Železničarja v Šiški. V prvi tekmi sta nastopili enajstorici ljubljanskih društev Železničarja in Svobode, v drugi pa moštvo Krima in ljubljansko sindikalno moštvo.

ŽELEZNIČAR : SVOBODA 3:1 (1:1)

V prvi tekmi, ki jo je dobro vodil sodnik Macoratti, je Železničar premagal Svobodo 3:1 (1:1). Gole za Železničarja so dosegli v 29. minuti prvega polčasa in v 1. minuti drugega polčasa Levstik, v 6. minuti drugega polčasa Stadler, za Svobodo pa je dosegel gol Lah in sicer že v 7. minuti prvega polčasa. V drugem polčasu so igrali le 30 minut, da bi se mogli pred tem odigrati tudi druga tekma, ki se je igrala dvakrat po 35 minut.

KRIM : SINDIKALNO MOŠTVO 6:0 (3:0)

Moštvo Krima je bilo ves čas v premoči, kar je izzvalo tudi z rezultatom. Že v 3. minuti je Marn dosegel vodstvo, v 17. minuti pa je Gabršek dosegel drugi gol in v 32 minuti Fajon tretjega, nakar sta moštvi menjali strani in se je tekma takoj nadaljevala. V drugem polčasu so dosegli gole Hujan v 2. minuti, Marn v 13. in Humer v 15.

Prvenstvo FLRJ v veslanju

Šibenik, 18. avg. Včeraj se je začelo pred zelo velikim številom gledalcev prvo državno prvenstvo v veslanju po osvoboditvi. Kér se je za posamezne točke prijavilo veliko število tekmovalcev, so bila prvi dan le izločilna tekmovanja. Vreme je bilo ugodno, posebno zvečer, ko se je morje popolnoma umirilo. Ker četverec z Reke ni prispel na tekme, so bile izbirne tekme samo v dvojki s krmarjem in v osmercu.

Dvojka s krmarjem: v I. skupini je zmagala domača Krka v času 10:14,5 pred zagrebško Mladostjo, ki je prispela na cilj v času 10:17,0; v II. skupini pa je zmagal zagrebški Akademičar v času 9:59,0 pred splitskim Gusarjem, ki je imel čas 10:10,0.

Osmerec: v I. skupini je zmagala zagrebška Mladost v času 6:56,0, druga je Krka s 6:58,0, ki je zaostala samo za pol dolžine čolna, 3. Crvena zvezda (Beograd) 7:06,0; 4. Sloga (Osijek). Mladost je prehitela Krko, ki je vodila ves čas šele pred ciljem v krasnem finišu. V II. skupini je zmagal splitski Gusar s 6:47,3; 2. je bil zagrebški Akademičar s 6:47,5; 3. Dinamo (Zagreb) 7:05,3; 4. Student (Beograd). Akademičar je vodil do 1000 m, ko ga je v ogorčeni borbi prehitel Gusar le za 1 m dolžine. Tako so se v finalu osmercev srečali: Mladost, Akademičar, Dinamo (vsi Zagreb), Krka (Šibenik), Gusar (Split) in Crvena zvezda (Beograd).

Danes se je prvenstvo Jugoslavije v veslanju nadaljevalo. Sodelovalo je 14 društev z nad 250 veslalci, ki so nastopili v več kot 60 čolnih. Ves Šibenik je bil na nogah in nestrpno pričakoval začetek tekem. Prispelo je tudi veliko izletnikov iz Splita in okolice, tako da je na obali in v čolnih prisostvovalo tekmam v šibeniški luki čez 12.000 ljudi. Tekmam je prisostvoval tudi predsednik Prezidija Ljudske skupščine Jugoslavije in ljudski poslanec za mesto Šibenik dr. Ivan Ribar. Domača Krka je pravočasno pripravila vse potrebno za tekmovanje, tako da je bila organizacija na višku, kar služi Krki v čast. Proga, dolga 2000 m, je bila idealna, ker je bilo morje popolnoma mirno.

Na sporedu so bile tudi tekme mladincev, novincev in žensk, toda za državno prvenstvo so se štele samo tekme članov. Tekme so obenem veljale tudi za prvenstvo Ljudske republike Hrvatske. Vse do zadnje točke v tekmi osmercev ni vedelo, kdo bo zmagovalec. Prvak FLRJ in obenem prvak LR Hrvatske je postala Mladost (Zagreb) s 3 točkami, druga je Krka (Šibenik) 2 in pol, tretji Akademičar (Zagreb) 2 in četrti Gusar 1 in pol točke.

Rezultati so bili naslednji:

Četverec s krmarjem (člani): 1. Krka, Šibenik (v postavi Bujas I., Bego, Sunara, Jurišič; krmar Bujas II.) 7:44,4, 2. Crvena zvezda, Beograd 7:53,8; 3. Mladost, Zagreb; 4. Sremac, Zemun. Gusar je odstopil po startu.

Dvojka brez krmarja (člani): 1. Mladost, Zagreb (Horvatin, Telešmanović) 8:30,0; 2. Crvena zvezda, Beograd: 3. Gusar (Split).

Skif (člani): 1. Akademičar, Zagreb (Prašek) 8:53,2; 2. Dinamo, Zgb (Halambek) 9:21,2; 3. Mladost, Zgb (Pažur); 4. Sloga, Pančevo; 5. Jedinstvo, Smederevo.

Četverec proste gradnje brez krmarja (člani): 1. Gusar, Split (v postavi Ozretić, Alujević I., Alujević II., Mojlić) 7:37,1; 2. Crvena zvezda, Beograd 7:52,0; 3. Mladost, Zgb 8:02,1; Krka, Šibenik je odstopila, Dinamo, Zagreb pa ni nastopil.

Dvojka s krmarjem (člani): 1. Krka, Šibenik (Bujas, Jurišič; krmar Luketa) 9:22,0; Akademičar, Zagreb je odstopil.

Double-scoul (člani): 1. Akademičar, Zagreb (Mucić, Todić) 8:08,1; 2. Dinamo; 3. Lokomotiva (oba Zgb); 4. Jedinstvo, Smederevo; 5. Sloga, Pančevo.

Osmerec (člani): 1. Mladost, Zgb 6:47,0; 2. Akademičar, Zgb 6:47,8; 3. Krka, Šibenik 6:51,0; 4. Crvena zvezda, Bgd 6:53,2; 5. Gusar, Split in 6. Dinamo, Zagreb.

Gusar je vložil protest, ker mu je v tekmi osmercev Mladost presekala progo in bo verjetno ta točka razveljavljena. V primeru, da se tekma v osmercu ponovi, bo prvak države in obenem LR Hrvatske tisti, ki bo zmagal v ponovni tekmi.

Svoboda prvak Slovenije v košarki

Ljubljana, 17. avgusta

Danes so bile na Taboru tekme za prvenstvo Slovenije v košarki in sicer za moške in ženske. Udeležba društev je bila zelo pičla in so nastopili v moški konkurenci samo trj društva, v ženski pa celo le dve. Kakovost iger ni bila na posebni višini in se je poznalo posebno izvenljubljanskim društvom, da so še popolni začetniki.

MURSKA SOBOTA : ŽELEZNIČAR (M) 33 : 11 (23 : 9)

V prvi tekmi sta se srečali moštvi Murske Sobote in Železničarja iz Maribora. Končala se je z zmago prvih v razmerju 33:11 (23:9). Že rezultat sam pove, da so bili igralci Murske Sobote precej boljši. Mariborčani so po tekmi izjavili, da je to prav za prav šele njihova četrta igra in da je bil njihov namen v glavnem ta, da se od boljših kaj naučijo. V zmagovalnem moštvu se je posebno odlikoval Klojčnik, ki je sam dosegel z dobro namerjenimi streli 24 točk.

Svoboda : Železničar (M) 34:10 (18:3)

Sledila je prijateljska tekma med igralci Svobode in Železničarjem iz Maribora, v kateri so se domačini seveda izkazali za znatno boljše in izkoristili to tekmo za uspešen trening v novi taktiki, ki so se je naučili med gostovanjem beograjskega Partizana v Ljubljani.

Moštvo Svobode je prvak Slovenije

Svoboda : Murska Sobota 53 : 7 (24 : 6)

Takoj za tem je sledila še finalna tekma, v kateri je Svoboda nastopila proti zmagovalcu prve tekme, ki ji pa ni bil niti zdaleka dorasel in je utrpel velik poraz. Igralci Svobode so bili v tej tekmi zelo razpoloženi, posebno velja to še za Počkarja, ki je igral najboljše. Moštvo zmagovalca je igralo tehnično precej dobro, le v metih na koš je nekoliko odpovedalo, čeprav je rezultat visok.

ŽENSKE: SVOBODA : UDARNIK 32:0 (10:0)

Popoldne ob 17. je bila odigrana med ekipama Svobode in Udarnika iz Ljubljane še tekma za žensko prvenstvo Slovenije v košarki. Ta tekma zaradi prevelike premoči igralk Svobode ni bila preveč zanimiva, poleg tega pa je bila odigrana tudi v zelo počasnem tempu. Zmaga igralk Svobode 32:0 (10:2) kaže, da nimajo trenutno v Sloveniji resnih nasprotnic.

24. in 25. avgusta

PARADA DELA

s fizkulturnimi tekmami

v Ajdovščini

Šahovski turnir v Groningenu

»Svetovni šahovski turnir«, kakor mu zaradi izredno močne zasedbe pravijo Holandci, se je pričel v Groningenu na Holandskem z enodnevno zamudo dne 13. t. m. V prvotno javljeni listi udeležencev je nastala sprememba v toliko, da je bil sprejet kot 20. udeleženec še drugi Argentinec Guimard, namesto Devosa pa igra Belgijec O'Kelly. Pri žrebanju so dobili udeleženci naslednje številke: 1. Smislov (ZSSR), 2. H. Steiner (USA), 3. Botvinnik (ZSSR), 4. Denker (USA), 5. Boleslavski (ZSSR), 6. O'Kelly (Belgija), 7. dr. Bernstein (Francija), 8. dr. Euwe (Holandska), 9. Stoltz (Švedska), 10. Flohr (ZSSR), 11. dr. Tartakower (Francija), 12. Kotov (ZSSR), 13. Janowsky (Kanada), 14. Kottnauer (ČSR), 15. Christoffel (Švica), 16. Guimard (Argentinija), 17. Najdorf (Argentinija), 18. Szabo (Madžarska), 19. Lundin (Švedska), 20. dr. Vidmar (Jugoslavija). Dosedanji rezultati so naslednji:

I. kolo, 13. avg.: Smislov je kot beli v španski partiji v napadu porazil dr. Vidmarja. Botvinnik je dobil važno točko proti Szabu, dr. Euwe pa je premagal Janowskega. Lundin je porazil Steinerja, O'Kelly pa Christoffela. Remi so se končale partije Boleslavski-Guimard, Denker-Najdorf in Stoltz-Kotov. Prekinjeni sta ostali partiji Flohr-dr. Tartakower in dr. Bernstein-Kottnauer. Prva bo končala najbrž remi, v drugi pa bo dr. Bernstein verjetno dobil.

II. kolo, 14. avg.: Dr. Tartakower je kot črni porazil dr. Vidmarja, Botvinnik Lundina, dr. Euwe Kottnauerja, Smislov Steinerja, Kotov Flohra, Guimard O'Kellyja. Presenečenja so bile tudi zmage Najdorfa nad Boleslavskim, Denkerja nad Szabom in Christoffela nad dr. Bernsteinom. Partija Janowski-Stoltz je končala remi.

III. kolo, 15. avg. Botvinnik je dosegel tretjo točko z važno zmago nad močnim Smislovom. Dr. Euwe je porazil Christoffela, Denker Lundina, Stoltz Kottnauerja, Flohr Janowskega, Szabo pa Boleslavskega. Remi so končale partije Steiner-dr. Vidmar, O'Kelly-Najdorf in dr. Tartakower-Kotov. Partija dr. Bernstein-Guimard je prekinjena v remi-poziciji.

IV. kolo, 16. avg.: Botvinnik je premagal Steinerja, dr. Euwe Guimarda, Boleslavski Lundina, Stoltz Christoffela, Szabo pa O'Kellyja. Remi so končale partije dr. Vidmar-Kotov, Najdorf-dr. Bernstein, Smislov-Denker, Kottnauer-Flohr in Janowski-dr. Tartakower.

V. kolo, 17. avg.: Botvinnik je prekinil partijo z dr. Vidmarjem v poziciji, v kateri ima kvaliteto več in izglede na zmago. Dr. Euwe je oddal prvi remi proti Najdorfu. Dr. Tartakower je premagal Kottnauerja, Stoltz Guimarda, Denker Steinerja, Lundin O'Kellyja, Flohr Christoffela. Partije Boleslavski-Smislov, dr. Bernstein-Szabo in Kotov-Janovsky so še prekinjene.

Stanje po 5. kolu

Dr. Euwe 4 in pol, Botvinnik 4 (1), Denker, Stoltz 4, dr. Tartakower 3 (1), Najdorf 3, Flohr, Kotov, Smislov 2 in pol (1), Szabo 2 (1), Lundin, O'Kelly 2, Boleslavski 1 in pol (1), Guimard, Janowsky, dr. Vidmar 1 (1), Christoffel 1, dr. Bernstein pol (3), Kottnauer pol (1), Steiner pol. Botvinnik bo torej s petimi zmagami verjetno sam prevzel vodstvo. Ker je imel doslej še povrh mnogo močnejše nasprotnike nego dr. Euwe, ima že sedaj veliko prednost pred vsemi tekmeci. Dr. Euwe, Denker in Stoltz bodo verjetno edini, ki bodo še mogli konkurirati z Botvinnikom za prvo mesto. Izmed ostalih udeležencev kaže, da bodo najnevarnejši Najdorf, Kotov, Smislov in najbrž tudi Szabo, čeprav je imel zelo slab start.

Železničar (L) : Dinamo (Z) 2:2 (0:1)

V soboto je gostoval v Ljubljani prvak Zagreba in obenem drugo najboljše hrvatsko nogometno moštvo Dinamo. Tudi tokrat je bil gostitelj ljubljanski Železničar, ki izrablja vsako priliko, da povabi na svoje igrišče čim boljša nogometna moštva. Za tekmo je vladalo veliko zanimanje in ji je prisostvovalo nad 2000 gledalcev, med njimi tudi predsednik FZS minister Zoran Polič.

Po precej mlačni igri v prvem polčasu so se v drugi polovici razživeli posebno domači igralci in uprizorili vrsto nevarnih napadov. V presledku 3 minut so domači dosegli dva gola in izenačili rezultat. Na koncu je napad Železničarja zamudil vrsto zrelih prilik, ki bi mu lahko prinesle zmago. Gole so dosegli: v 40. minuti prvega polčasa Wölfl in v 13. minuti drugega polčasa Cimermančič za Dinamo, v 18. minuti drugega polčasa pa Levstik in v 22. minuti Cesar za Železničar.

Partizan in Maribor prvaka Jugoslavije v odbojki

Prejšnjo nedeljo je bilo končano v Sarajevu državno prvenstvo v odbojki. Naslov prvaka države v moški ekipi je osvojilo moštvo CDJA Partizan.

Začetnjo tekmo v nedeljo sta odigrala Partizan in Akademičar iz Zagreba. Zmagal je Partizan s 15:2, 16:14 in 15:12.

Naslov ženskega prvaka dražve je osvojil FD Maribor. Lestvica moških vrst je naslednja: Partizan 9 točk, Akademičar 8, Udarnik (Ljubljana) 7, FD Maribor 6, Crvena zvezda 5, Milicionar (Bgd.) 4, Tekstilac (Varaždin) 3, Udarnik (Sarajevo), Radnički (Petrovgrad) 1 in Perister (Bitolj) brez točke.

Ženske so se plasirale tako-le: FD Maribor 4 točke, Spartak (Subotica) 3, Akademičar 2, Kosmaj (Bgd.) 1 in Udarnik (Sarajevo) brez točke.

Sistem nogometnega prvenstva FLRJ

Nogometni svet je na svojem zasedanju dne 8. julija 1946 določil (kar je CO FISAJ-a tudi odobril) za celo državo enoten sistem prvenstvenega tekmovanja v nogometu.

Prvenstveno tekmovanje v nogometu je sestavljeno iz 6 faz, ki se postopoma izpopolnjujejo, in sicer v teh-le stopnjah:

1. **Prvenstvo okrožij v okviru ljudskih republik,**
2. **kvalifikacije okrožnih prvakov,**
3. **prvenstvo ljudskih republik,**
4. **zvezni kvalifikacijski kup,**
5. **posredna kvalifikacija,**
6. **zvezna liga.**

Za prvo stopnjo predpisujejo propozicije in vodijo tekmovanje okrožni fizkulturni odbori v soglasju z glavnimi odbori pristojnih republikanskih fizkulturnih zvez.

Za 2. in 3. stopnjo razpisujejo propozicije in vodijo tekmovanja glavni odbori republikanskih fizkulturnih zvez v soglasju s CO FISAJ-a.

Za 4., 5. in 6. stopnjo razpisuje propozicije in vodi tekmovanje CO FISAJ-a.

Zimski odmor traja od 15. decembra do 15. februarja.

Prvenstvo okrožij

Na teh prvenstvih imajo pravico tekmovanja nogometna moštva vseh registriranih fizkulturnih društev na področju svojega matičnega okrožja, v kolikor ne sodelujejo v tekmovanju v neki višji stopnji. Po končanem tekmovanju si prvaki okrožij pridobe pravico tekmovati v višji stopnji, ostali pa ostanejo na isti stopnji. Tekmovanje za prvenstvo okrožja se mora izvesti v času od 1. avgusta do 30. junija drugega leta.

Kvalifikacija okrožnih prvakov

Na teh tekmovanjih se snideta novi in lanski prvak okrožja, če je ta drugi izpadel iz tekmovanja v višji stopnji. Zmagovalec v tem tekmovanju si pridobi pravico tekmovanja v naslednji višji stopnji, dočim premagani tekmuje v nižji stopnji. Do tega tekmovanja pride torej samo takrat, če se prejšnji okrožni prvak v republikanskih prvenstvih ni plasiral v svojo ligo.

Če do tega tekmovanje ne pride, dobi novi okrožni prvak avtomatično pravico za igranje v višji (tretji) stopnji. Tekmovanja za kvalifikacijo okrožnih prvakov se morajo izvesti vsako leto od 1. junija do 31. julija.

Prvenstvo ljudskih republik

To tekmovanje se izvede v okviru vsake ljudske republike, v njem sodelujejo prvaki vseh okrožij, ki so se kvalificirali neposredno v tekmovanju v drugi stopnji. V kolikor ima neko okrožje poleg prvaka še nekaj kvalitativno dobrih društev (v odnosu do drugih okrožij), se mu lahko dovoli, da sodeluje v prvenstvu ljudske republike z več društvi. Če ne dokažejo odgovarjajoči uspeh, pa se jim ta pravica drugo leto lahko odvzame. Po končanem prvenstvu ljudskih republik si pridobe pravico tekmovanja v višjem razredu po 4 prvo plasirana društva iz ljudskih republik Srbije in Hrvatske in po 2 društvi iz ostalih ljudskih republik.

Vsa ostala društva ene ljudske republike se razvrščajo v tekmovanju druge stopnje, in sicer: z zmago za tekmovanje v prvenstvu ljudskih republik, v slučaju poraza pa v tekmovanje za prvenstvo svojega okrožja. Na koncu vsakega leta izgubita 2 društvi pravico za tekmovanje za prvenstvo ljudske republike.

Prvo plasirani v prvenstvu ljudske repurblike dobi naziv prvaka dotične republike za eno leto.

Tekmovanje za prvenstvo ljudskih republik se mora izvesti vsako leto od 1. avgusta do 30. aprila drugega leta. (Dalje.)

Kdo bo prvak Evrope v metu kladiva

Čez nekaj dni se bo začelo v Oslu na Norveškem prvenstvo Evrope v lahki atletiki. V vseh panogah se pričakujejo zaradi velike izenačenosti evropskih lahkoatletov napete borbe.

Irec O'Callaghan je edini metalec na svetu, ki je vrgel kladivo čez 60 m in sicer 60,23 m

Če pregledujemo favorite v posameznih disciplinah, nam pade v oči posebno favorit v metu kladiva, Irec Ilsilion, ki je pred 3 leti vrgel kladivo 58.57 m. Zanimivo je namreč, da so Irci že dolga desetletja prvaki na olimpijskih igrah in nosilci svetovnega rekorda v metu kladiva.

Začelo se je s Flanaganom

V zgodovini meta kladiva najdemo takoj v začetku Irca Flanagana, kateremu sta sledila njegova rojaka Mac Grath in Pat Ryan, ki pa sta tekmovala za Združene države Severne Amerike. Vsi navedeni so bili izredno močni, hitri in pravi umetniki v tehniki. Vrsto njihovih zmag je otvoril leta 1900 v Parizu Flanagan, ki je že takrat vrgel kladivo čez 50 m, kar je bila za takrat neprekosljiva daljina. Ta svoj uspeh je 4 leta pozneje v St. Louisu še zboljšal za cela dva metra in si še priboril 7 ameriških prvenstev.

Toda za petami mu je bil še večji in močnejši nasprotnik. To je bil Mac Grath, ki ga je že naslednje leto premagal. Toda Flanagan se ni dal ugnati in je premagal svojega rojaka na olimpijskih igrah v Londonu leta 1908. Bila je to njegova zadnja zmaga, kajti od tedaj je zmagoval Mac Grath, ki je leta 1911. vrgel kladivo 50.13 m in zmagal prihodnje leto tudi na olimpijskih igrah v Stockholmu.

Kmalu pa se je pojavil nov Irec, Pat Ryan, ki je leta 1913. doseget nov svetovni rekord 57.77 m, ki je ostal v veljavi do l. 1936. Njegov naslednik je bil O'Callaghan, ki je bil najboljši na svetu skoraj 10 let in je tudi prvi vrgel kladivo čez 60 m, kar pa iz formalnih razlogov ni bilo priznano za svetovni rekord. O'Callaghan je zmagal tudi na olimpijskih igrah leta 1928. in 1932. Izgledalo je že, da so Irci imeli v njem zadnjega odličnega metalca kladiva. Toda pojavil se je nov Irec, Ilsilion, ki je zopet favorit na prvenstvu Evrope. V koliko mu bo uspelo obdržati tradicijo svojih predhodnikov, bomo v kratkem izvedeli iz poročil o prvenstvu Evrope.

Kolarič Marjan.

FIZKULTURA V SOVJETSKI ZVEZI

Najnovejši sovjetski rekordi v kolesarjenju

Na 500 m z zaletom je 16. julija sovjetski kolesar Igor Ipolitov dosegel nov rekord ZSSR v času 32,7, kar je za 0,4 sek. boljše od dosedanjega sovjetskega rekorda, ki ga je od 1938 leta držal mojsetr športa V. Bataen. Najboljše vreme v Evropi v zadnjem letu je na tej progi dosegel na evropskem prvenstvu Anglež R. Garris v času 33,0 sek. Ipolitov je svoj rekord posvetil Vsezveznemu dnevu fizkulturnikov.

Na progi 100 km je na predvečer Vsezveznega dne fizkulturnikov šampion Spartaka (Riga, Estonska) Voldemar Lassi na kolesarskem prvenstvu Estonske zboljšal Vsezvezni rekord moskovljana Alekseja Logunova za 4 min. v izrednem času 2 ; 42 : 32,8.

Na progi 25 km je Alma Lassi (tudi Spartak) dosegla naslov šampionke v kolesarjenju z izrednim časom 43 : 19,1.

Doseženi novi sovjetski rekordi v streljanju

Na enajsti spartakjadi leningrajskega vojnega okrožja, je starejši poročnik, zaslužni mojster športa D. Ivanov dosegel nov rekord v streljanju na 300 m stoje, s kolena, sede in leže s 350 točkami od 400 možnih, kar je za 14 točk boljše od dosedanjega vsezveznega rekorda.

Na isti razdalji je v streljanju stoje mojster športa major M. Bogdanov dosegel 83 točk, tekmovalec Poljanskij pa v streljanju sede 90 točk in sta tako zboljšala dosedanje rezultate vsak za eno točko.

Žižin zboljšal svetovni rekord v dviganju uteži

Na predvečer vsezveznega dneva fizkulturnikov je dvigalec uteži Žižin v Leningradu dosegel nov svetovni rekord v lahki kategoriji v dviganju uteži v zamahu z levo roko. Žižin je dvignil 97,300 kg in tako zboljšal svoj dosedanji rekord, ki je znašal 96,650 kg.

V lahki kategoriji dviganja uteži potezno z desno roko, je M. Korčilov zboljšal svoj dosedanji rekord ZSSR in dvignil 68,300 kg.

Semjon Bojčenko (ZSSR), najpopularnejši prsni plavalec na svetu, je bil na plavalnem dvoboju ZSSR : ČSR v Brnu na 100 m prsno v času 1:10,4 min. samo za udarec roke za svojim mlajšim tekmecem Meškovom

Drugi fizkulturni zlet Makedonije

Nastopilo in tekmovalo je nad 4000 fizkulturnikov

V dneh od 1. do 4. avgusta je bil v Skoplju prirejen II. fizkulturni zlet Makedonije, na katerem je nastopilo nad 4000 fizkulturnikov in fizkulturnic, kar je najboljši dokaz, da je tudi v Makedoniji postala fizkultura množično gibanje.

Otvoritveni svečanosti na novem stadionu so prisostvovali tudi predsednik Prezidija Narodnega sobranja LR Makedonije tov. Bogoja Fotev, predsednik VLR Makedonije tov. Lazo Koliševski in še nekateri člani vlade kakor tudi številni predstavniki ostalih republik ter Bolgarije in Pirinske Makedonije.

Sundin (Švedska) in Zátopek (ČSR) sta med favoriti na 5000 m na prvenstvu Evrope v Oslu

Zlet je otvoril predsednik zletnega odbora, minister za delo tov. Kiro Petrušev, ki je med drugim rekel: **»Danes manifestirajo fizkulturniki Makedonije svojo ljubezen in privrženost Ljudski republiki Makedoniji in skupni zajednici jugoslovanskih narodov FLRJ.«**

Proste vaje in lahka atletika

Zlet se je pričel s telovadnim nastopom pionirjev, ki so izvajali vaje z zastavicami. Posebno pa je prisotne navdušila naslednja točka »Poljsko delo«, ki ga je izvajala vaška mladina in ki je simbolično prikazovala delo na deželi. Sledilo je še nekaj telovadnih točk, nakar se je začelo tekmovanje v lahki atletiki in vaje na orodju. V teku na 100 m sta dva tekača dosegla čas 12 sekund. Nato so bile kolesarske dirke, v katerih je v dirki posameznikov zmagal Džirovski pred Kosto Todorovskim, in nato še motorne dirke. Zvečer istega dne pa sta bili prirejeni v Narodnem gledališču in na stadionu dobro uspeli telovadni akademiji.

Drugi dan so se začela uspeta tekmovanja za prvenstvo Makedonije v lahki atletiki. Doseženih je bilo nekaj precej dobrih rezultatov, med njimi: skok v daljino 5.91 m (Kosta Kalkov), met krogle 10.41 m (Petko Dimitrovski), 100 m 12.1 (Lazo Miloševski) in met kopja 36 m (Stefan Demilov).

FD Makedonija prvak v košarki

Zadnji dan zleta, 4. avgusta, so bile odigrane finalne tekme za prvenstvo Makedonije v košarki. Ker so to fizkulturno panogo začeli gojiti v Makedoniji šele letos, so se prijavila za prvenstvo samo štiri društva. Makedonija in Rabotnički iz Skoplja ter Štip in Kumanovo, toda zadnje ni nastopilo. Zmagovalec je postala Makedonija.

ŠAH

K beograjskemu semifinalu

Že ljubljanski turnir je bil zaradi borbe za prva mesta med mojstri in amaterji zelo napet. Še mnogo zanimivejša pa je bila borba v tem oziru na beograjskem semifinalu vzhodne cone. Edino prvo mesto na beograjskem turnirju je bilo tako rekoč že spočetka oddano: mladi mojster Gligorić je ves čas vodil z več točkami naskoka in je imel na koncu še 3½ točke več nego drugi na tabeli, čeprav si je v zadnjem kolu dovolil poraz proti predzadnjemu Mezeću. Po zmagi na božičnem »Turnirju osvoboditve« v Ljubljani je to za Gligorića nov izreden uspeh, pa je Gligorić nedvomno tudi za finale za državno prvenstvo eden izmed favoritov.

Za ostalih prvih pet mest pa se je v Beogradu borilo kar 10 igralcev in je bila njihova razporeditev večinoma do zadnjega kola nejasna. Drugo mesto je presenetljivo dosegel zastopnik JA, amater kapetan Marković. Poznavalci pričakujejo 25letnemu kapetanu Markoviću še večje uspehe. Z uspešno igro v zadnjih kolih so se komaj plasirali med finaliste mojstri Tot, S. Vuković in Milić. Vsi trije so bili ves čas v resni nevarnosti, da izpadejo iz finala. Milića je ovirala preutrujenost po turnirju za prvenstvo JA. Šesti finalist je mladi amaterski prvak Srbije Simonović. Njegove partije kažejo, da je velik talent. Makedonski prvak prof. Bidev je prav tako presenetil z dobro igro in je samo zaradi slabšega rezultata proti zmagovalcem zaostal za prej imenovanimi. Do zadnjega je kazalo, da bo finalist tudi zelo nadarjeni mladinski prvak Beograda Andrić, ki pa je v zadnjem kolu preveč forsiral igro na zmago in izgubil partijo proti mlademu Janoševiću, ki ga je s tem dohitel.

V Beogradu so izpadli iz finala trije mojstri: V. Popović, Kulžinski in Avirović. Prva dva sta dala dobro igro, Avirović pa je zaostal pod 50%. Izmed ostalih udeležencev sta se izkazala z dobro igro še mladinec Trajković in zastopnik JA S. Nedeljković, ki je dobro znan tudi ljubljanskim šahistom.

Mlajša in najmlajša generacija je imela torej na turnirju v Beogradu še mnogo več besed nego v Ljubljani. To je za razvoj srbskega šaha gotovo zelo razveseljiv pojav.

★

Botvinnik o jugoslovanskem šahu

V majski številki sovjetske ilustrirane revije »Ogonek« objavlja sovjetski prvak Botvinnik daljši članek o jugoslovanskem šahu. Na prvem mestu prinaša sliko maršala Tita ob šahovnici. Omenja nato mednarodne uspehe velemojstra dr. Vidmarja in udeležbo Pirca na turnirju v Moskvi leta 1935. Sledi poročilo o ljubljanskem »Turnirju osvoboditve« s partijo Preinfalk— Milić, ki je prejela prvo lepotno nagrado na turnirju. Botvinnik v članku ponovno poudarja veliko moč jugoslovanskih šahistov.

Partije z ljubljanskega turnirja

V partiji **Šiška — dr. Kalabar** je Šiška z odlično pozicijsko igro dobil kmeta in dosegel jasno dobljeno pozicijo na diagramu. (Beli: Kh 2 Dd2,

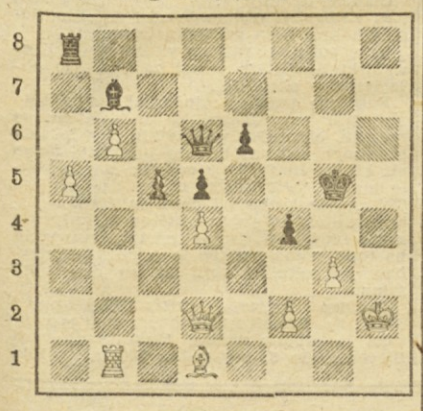

Tb1, Ld1, Pa5, b6, d4, f2,g3 (9). Črni: Kg5, Dd6, Ta8, Lb7, Pc5, d5, e6, f4 (8).

Beli na potezi bi bil sedaj lahko enostavno dobil s 45. Tb3, n. pr. cd4 :, 46. gf4 : +, Df4 : +, 27. Tg3 +, Kf5, 28. Lg4+, Ke5, 29. De2+ itd. Namesto tega pa je beli, nič hudega sluteč, igral:

45. d4 : c5.

Črni je odgovoril s presenetljivo žrtvijo dame:

45. ...., d5—d4!

Grozi seveda mat s Th8+ in Th1.

46. Dd2 : f4+?

Tu bi bilo še vedno dobilo 46. f3. Grožnji na d6 in f4 bi ostali, mat bi bil krit, pa bi beli kmetje na damskem krilu hitro odločili. Belega pa je najbrž žrtev dame tako presenetila, da ne igra več pazljivo.

46. ...., Dd6 : f4, 47. g3 : f4+, Kg5 : f4, 48. f2—f3.

48. Kg1 bi bilo še slabše. Črni odgovori Ta5 : !, 49. c6?, Lc6 :, 50. b7, Lb7 :, 51. Tb7 :, Ta1.

48. ...., Ta8 : a5, 49. Tb1—c1, remi.

Črni lahko z Lc6 zaustavi bele kmete, pa mora še beli paziti, da zaradi močnega kmeta d4 in ugodne pozicije črnega kralja ne izgubi partije

DAMSKI GAMBIT

Beli: inž. Vidmar ml. Črni: Germek

1. d2—d4, d7—d5, 2. c2—c4, e7—e6, 3. Sb1—c3, Sg8—f6, 4. Sg1—f3, Lf8—e7, 5. Lc1—g5, 0—0, 6. e2—e3, Sb8—d7, 7. Dd1—c2, a7—a6?

(S tem izgubi črni prav za prav samo potezo, oslabi pa si še damsko krilo. Običajno igrajo tu c5.)

8. c4 : d5.

(Menjalna varianta s celim tempom več mora biti seveda za belega ugodna.)

8. ...., e6 : d5, 9. Lf1—e2.

(Podjetneje izgleda 9. Ld3. Toda beli računa, da bo črni moral prej ali slej izvesti razbremenilni manever Se4, pa postavi lovca rajši na e2, tako da lahko črnega skakača na e4 potem vzame s skakačem.)

9. ...., c7—c6, 10. 0—0, Tf8—e8, 11. Ta1—b1, Sf6—e4.

(V poštev prihaja Sf8 in nato eventualno Lg4 ali Sg6 ter h6. Ker beli lovec ne ogroža točke h7, bi bil ta načrt morda boljši.)

12. Sc3 : e4, d5 : e4, 13. Lg5 : e7, Dd8 : e7, 14. Sf3—d2, Sd7—f6, 15. b2—b4.

(Načrt belega je sedaj, da s svojima dvema kmetoma razbije črno damsko krilo, nakar mu ostane v središču kmet več. Črni ima proti temu en sam izgleden protinačrt: napad na kraljevo krilo. Partija se razvije v naslednjem zato zelo napeto.)

15. ...., Sf6—d5, 16. a2—a3, Lc8—f5, 17. Tf1—c1, Ta8—d8, 18. Sd2—c4, De7—g5, 19. a3—a4, Te8—e6, 20. b4—b5, a6 : b5, 21. a4 : b5, Te6—h6.

(Po tej potezi beli odbije črni napad. Morda bi bilo močnejše h7—h5—h4 itd. Toda beli lovec z e2 v vsakem primeru odlično brani kraljevo pozicijo.)

22. g2—g3!, Sd5—f6, 23. Sc4—e5, Lf5—g4, 24. h2—h4!

(Brez te energične vmesne poteze bi bil beli res še v nevarnosti. Tako pa črni nikakor ne more prodreti in partija se odloči na drugem krilu.)

24. ...., Dg5—f5, 25. b5 : c6, b7 : c6, 26. Se5 : c6, Td8—e8, 27. Tb1—b5, Df5—c8.

(Na Sd5 bi prišo 28. Td5 :, Dd5 :, 29. Se7+, Te7 :, 30. Dc8+ z matom. Pa tudi tako je borbe konec.)

28. Sc6—e7+!, Te8 : e7, 29. Dc2 : c8+, Lg4 : c8, 30. Tc1 : c8+, Te7—e8, 31. Tb5—b8, Kg8—f8, 32. Tc8 : e8+, Sf6 : e8, 33. Le2—b5, Th—e6, 34. d4—d5, črni se vda.

Celo na Te5 je možno 35. d6!, saj gre kmet kar po damo.

Mojster Stojan Puc

FRANCOSKA OBRAMBA

Beli: Kap. Šiška Črni: inž. Kindij

1. e2—e4, e7—e6, 2. d2—d4, d7—d5, 3. Sb1—c3, Lf8—b4,

(To je Nimcovičeva varianta francoske obrambe. V glavnem po Botvinnikovi zaslugi je sedaj izredno priljubljena.)

4. e4—e5, c7—c5, 5. a2—a3, c5—d4,

(Botvinnik igra sedaj vedno Lc3 :, 6. bc3 :, Sc6 ter nato Sge7 in o priliki c4. Poteza v partiji, ki je bila prej v rabi, velja sedaj kot slabša.)

6. a3 : b4, d4 : c3, 7. Dd1—g4?

(Ta napad se izkaže kot napačen. Črni mimogrede rade volje žrtvuje kmeta in se pri tem popolnoma razvije. Pravilno za belega je verjetno 7. bc3 :, Dc7, 8. Sf3, Dc3 : +, 9. Ld2, pa sedaj beli črnega prehiti v razvoju.)

7. .... Sg8—e7, 8. Dg4 : g7, Th8—g8, 9. Dg7 : h7, Dd8—c7, 10. f2—f4,

(Slabi kraljevo krilo, toda kmeta e5 na drug način ne bi bilo mogoče kriti.)

10. .... Sb8—c6, 11. b2—b3,

(Na 11. bc3 : bi prišlo že Sb4 : !)

11. .... Sc6 : b4, 12. Ta1—a4?

(Kakor se kmalu pokaže, izgubija ta poteza samo čas. Vprašanje je, če bi bilo mogoče belo pozicijo še držati po 12. Sf3, Sb4 :, 13. Lb5+, Ld7.)

12. .... Dc7—b6, 13. Sg1—h3, Lc8—d7, 14. Ta4 : b4,

(V upanju na napad žrtvuje beli kvaliteto. Tudi po umiku trdnjave pa bi bila bela pozicija že slaba.)

14. .... Db6 : b4, 15. Sf3—g5, 0—0—0! 16. Sa5 : f7, Se7—f5!

(Ta protižrtev je odločilna. Beli nima drugega kakor da vzame kvaliteto, nakar pa pride črni do nevzdržnega napada.)

17. Sf7 : d8, Db4—e4+, 18. Kg1—f2,

(Na vse druge poteze pade takoj figura ali dama.)

18. .... De4 : c2+, 19. Lf1—e2, Tg8 : g2+!, 20. Kf2 : g2, Dc2 : e2+, 21. Kg2—g1, De2—d1+!, 22. Kg1—g2, Dd1—c2+, 23. Kg2—h3, Dc2—d3+;

(Sedaj je izguba dame neizogibna.)

24. Kh3—g4, Sf5—e3+, 25. Lc1 : e3, Dd3 : h7, in beli se je po nekaj potezah vdal.

Beli je postal žrtev otvoritvene napake.

FRANCOSKA OBRAMBA

Beli: dr. Kalabar Črni: dr. Licul

1. e2—e4, e7—e6, 2. d2—d4, d7—d5, 3. Sb1—d2, Sb8—c6?

(To je proti duhu francoske obrambe. Črni si mora na vsak način pridržati možnost, da prej ali slej s c5 izvede protiudar v središču.)

4. Sg1—f3, Sg8—f6, 5. e4—e5, Sf6—d7, 6. Lf1—d3?

(Beli se revanžira z napako. Pravilno je 6. c3 in šele potem Ld3.)

6. ...., Sc6—b4!, 7. Ld3—e2, c7—c5, 8. c2—c3, Sb4—c6, 9. 0—0, f7—f6?

(Komaj si je črni nekoliko opomogel, si z novo napako kvari pozicijo. Bolje je seveda Db6 s pritiskom na d4.)

10. e5 : f6, Dd8 : f6, 11. Sd2—b3, c5 : d4, 12. c3 : d4, Lf8—d6, 13. Le2—d3.

(Na e6 ima črni občutno slabo točko, pa še grozi eventualno napad na h7.)

13. ...., 0—0, 14. Lc1—g5, Df6—f7, 15. Lg5—h4, Df7—h5, 16. Lh4—g3, Ld6 : g3, 17. f2 : g3!, Sd7—f6, 18. Dd1—e2, Tf8—e8, 19. Ta1—e1, b7—b6, 20. h2—h3, Te8—e7, 21. De2—f2.

(Polje naprej 21. a3.)

21. ...., Sc6—b4, 22. Ld3—b1, Lc8—a6, 23. Te1—e5, Dh5—e8, 24. Tf1—d1, De8—a4.

(Tako je črni zopet prišel do protigre.)

25. Te5—e3, La6—c4, 26. Sf3—e5, Ta8—f8.

(Ni povsem jasno, zakaj črni noče vzeti kmeta na a2. Morda se je bal nadaljevanja 27. Sc4 :, dc4 :, 28. La2 :, Da2 :, 29. Sc5, nakar pa bi bil imel odgovor c3!.)

27. g3—g4, Da4—e8.

(Ni šlo Sg4 :, 28. Lh7 : + itd.)

28. Df2—h4, g7—g6, 29. Td1—e1, Lc4—a6.

(Črni je torej zopet umaknil vse svoje figure, pa pride sedaj beli do napada)

30. Sb3—d2, Sb4—c6, 31. Sd2—f3, Sc6 : e5, 32. Te3 : e5, La6—c8, 33. Dh4—g5!, Kg8—g7, 34. Sf3—h4!, Kg7—h8.

(Sicer 35. Sf5+.)

35. Lb1 : g6!, h7 : g6, 36. Sh4 : g6+, Kh8—h7, 37. Sg6 : f8+, De8 : f8, 38. Te1—f1, Te7—f7, 39. Dg5—h4+, Df8—h6, 40. Dh4 : h6+, Kh7 : h6, 41. g4—g5+, Kh6—g6, 42. Tf1 : f6+, Tf7 : f6, 43. g5 : f6, črni se vda.

S kvaliteto in kmetom manj ni izgledov na obrambo.

DOMAČE VESTI

Brzoturnir, ki je bil igran dne 2. avgusta o priliki semifinalnega turnirja v Ljubljani, je končal takole: **I. Puc 18½, II. Pirc 17½, III. dr. Vidmar st. 17, IV. Šiška 16, V. Bajer 15½, VI. inž. Vidmar ml. 15;** sledeč: Božič, Rabar 14½, Preinfalk 12½, C. Vidmar 12, Kozomara, Subarić 11½, inž. Kindij, Kumelj Mlinar, Omladič 10½, dr. Licul 10, Germek 9, dr. Kalabar, Požar 8½, Filipčić 6½, Muzlovič 6, Longer 5½, Ketiš 4. Prvih šest je prejelo nagrade od 600 do 100 din. Čas za razmišljanje je bil samo pet sekund za potezo. Udeležencev je bilo rekordno število 24, pa je turnir trajal nad 5 ur.

Žene, tekmujmo v vseljudskem peteroboju

Prelep sončen dan me izvabi iz mestnih zidov. Sedem na kolo in radostnega obraza hitim ven na deželo, na vas. Kaj ve mestni človek o življenju na vasi, o delu in naporih našega kmeta in delavca, o radostih vaške mladine, ki se zbira nekje na travniku ali v gozdu in zbija svoje norčije, ali o skrbeh vaške gospodinje, delavke na polju ali v tovarni, žene in matere o kateri pravijo, da podpira tri ogle pri hiši. Priznati moramo, da do nedavna prav malo. Danes je to drugače. Zbližani smo vsi po skupnem cilju v obnovi naše dežele.

Oddaljujoč se od mesta, premišljujem o vseh teh vprašanjih in zamaknjena v svoje misli skoro pozabim na svojo okolico. Na začetku vasi na prostranem travniku vidim gručo ljudi, mladih in starih, mož in žena. Kaj pa imate danes, vprašam najbližjo, ki mi odgovori:

»Kaj ne veš, da imamo danes fizkulturne tekme? Skačemo, mečemo kamen, lovimo ravnotežje na obtesanem brunu in tečemo tja do konca travnika, to so tekme v vseljudskem peteroboju. Danes ni fizkultura samo za meščana, ni samo za naše može in mladino, tudi žene smo spoznale vrednost in potrebo fizkulture na vasi, tudi me hočemo pokazati kaj zmoremo. Če hočemo biti zdravi, ohraniti svojo delovno sposobnost, se pripravljati za obrambo svoje domovine in ohraniti s krvjo priborjeno svobodo, moramo uriti tudi svoje telo, da bo zmoglo vse napore in naloge pred katere smo postavljene. Mogoče se ti zdi čudno, da tudi pri nas na vasi lahko nekaj pokažemo. Fizkultura je last nas vseh, zrasla je iz potreb nas samih, potrebna nam je kot vsakdanja hrana, sprostiti hočemo svoje mišice, zravnati od dela upognjene hrbte, razgibati od dela utrujene ude, nažiti se hočemo svežega zraka, biti hočemo zdrave, močne in utrjene. To ne bo koristilo samo nam samim, ampak vsemu narodu. Tudi moja mala pionirka je navdušena fizkulturnica, skače, se preobrača, teče, plava, tudi na smučeh je doma, to vam bo bodoča prvakinja.«

Še in še mi je čebljala, medtem ko sem opazovala kaj se na travniku dogaja. Nekaj mladih, zagorelih dekleť je preizkušalo svoje sile v skoku v daljavo. Sletale so od mesta, zaznamovanega s palico in z navdušenim vzklikanjem dobile priznanje vseh gledalcev, med katerimi je bilo mnogo navdušene mladine pa tudi odraslih mož in žena. Vse brez posebnih priprav, brez nam neobhodnega naletišča in doskočišča, so se zaustavljale v mehki prsti travnika.

Le težko sem se ločila od prijetne družbe, vesela, vedra in zadovoljna sem se vrnila domov, saj sem se prepričala, da fizkultura na vasi, čeprav počasi, vendar gotovo oklepa v svoj krog vse one, ki jim je zdravje, delovna sposobnost in obrambna sila naroda klic domovine.

Vazzaz Jelica

Šahovske tekme v Dravogradu

Na pobudo okrajnega fizkulturnega odbora v Slovenj gradcu so se v nedeljo 11. avgusta 1946 odigrale šahovske tekme za prvenstvo okraja Prevalje. Izvedbo tekem je prevzela šahovska sekcija FD Dravograd. Tekmovalo se je na 6 deskah v prostorih in na vrtu Turist hotela.

Na turnirju so nastopili člani šahovskih sekcij iz Mežice, Prevalj, Slovenjgradca in Dravograda.

Predsednik šahovske sekcije Dravograd tov. Planinc je s kratkim govorom pozdravil vse navzoče šahiste, ki jih je bilo preko 40, ter otvoril tekmo.

Po napetih borbah, ki so z malimi presledki trajale do 15. ure, so si okrajno prvenstvo zasluženo priborili šahisti Mežice s 15 točkami od 18 dosegljivih, slede šahisti Dravograda s 8.5 točke, nato Prevalje 7.5 točke ter Slovenjgradec 5 točk.

Šahovska sekcija Mežica razpolaga s šahisti, ki imajo solidno teoretično in praktično šahovsko znanje. Nedvomno bodo v ev. okrožnem tekmovanju prekrižali račune marsikateremu nasprotniku. Doseženi izidi kažejo pravo sliko moči posameznih sekcij, vendar pa je razlika med prvim in drugim previsoka. Šahisti iz Dravograda bi mogli z malo več sreče proti Mežici ter solidnejšo igro proti Slovenjgradcu doseči večje število točk.

Rezultati dvobojev moštev so sledeči: **Š. s. Mežica : Š. s. Slovenjgradec** $5^1/_2 : {}^1/_2$; **Š. s. Dravograd 5 : 1, Prevalje** $4^1/_2 : 1^1/_2$. **Š. s. Dravograd : Š. s Prevalje** $3^1/_2 : 2^1/_2$, **Š. s. Slovenjgradec** $3^1/_2 : 2^1/_2$; **Š. s. Prevalje : Š. s. Slvvenjgradec 4 : 2.**

Šahovska sekcja »FD Vrhnika« je imela ustanovni občni zbor dne 4. avgusta. Za predsednika je bil izvoljen tov. V. Kompare, za tajnika pa J. Jurca. Sekvija šteje 19 članov.

V Leningradu je bil te dni zaključen turnir za mladinsko prvenstvo Sovjetske zveze. Udeležilo se ga je 16 mladincev v starosti 14 do 18 let, ki so se prej kvalificirali kot prvaki zveznih republik. Zmagal je s 14 točkami Petrosjen (Armenija), ki je s tem osvojil naslov mladinskega šahovsega prvaka ZSSR. Drugo mesto je dosegel s 13 točkami Vasiljčuk (Moskva).

Popust na železnici za fizkulturnike

Ministrstvo za promet FLRJ je s svojo rešitvijo št. 55464-46 odobrilo vsem članom Fizkulturne zveze Jugoslavije, če potujejo v skupini najmanj 4 oseb na tekmovanja, zlete in ostale fizkulturne prireditve, popust, ki znaša do 50 km 25 %, za daljše vožnje pa 50 % od redne vozne cene.

NATEČAJ ZA SPREJEM SLUŠATELJEV (—IC) V VIŠJO ŠOLO ZA FIZKULTURO V ZAGREBU ZA LETO 1946/47

Rektorat Višje šole za fizkulturo v Zagrebu razpisuje natečaj za sprejem slušateljev (—ic) v šolskem letu 1946/47. Študij traja 4 semestre z enoletnim praktičnim delom na srednjih šolah. Pogoji za sprejem slušateljev (—ic) so naslednji:

1. da je kandidat dovršil srednjo šolo slušatelji, ki so dovršili strokovne šole ne morejo biti sprejeti). 2. da ni mlajši od 18 in starejši od 26 let; 3. da je na zdravniškem pregledu spoznan za sposobnega in 4. da položi sprejemni izpit.

Na sprejemnem izpitu morajo kandidati doseči rezultate: **Moški:** 100 m 13.6 sek., 1000 m 4 min., krogla (6.25 kg) 8 m, višina 130 cm, daljina 4.50 m, plavanje 50 m, obvladanje igre z žogo in plezanje po vrvi 5 m.

Ženske: 60 m 10 sek., višina 90 cm, daljina 3 m, krogla (4 kg) 6 m, plavanje 50 m in obvladanje igre z žogo.

Sprejemni izpiti bodo 13. in 14. septembra. V Zagrebu, podrobnejše podatke daje Rektorat Višje šole za fizkulturo, Zagreb Kačičeva 23.

Nogometno prvenstvo v vzhodno primorskem okrožju gre h koncu

Nedeljska prvenstvena tekma med Idrijčani in Postojnčani za prvenstvo vzhodno-primorskega okrožja ni prinesla presenečenja. Gostoljubni Idrijčani, ki so hoteli na domačem igrišču popraviti visoki poraz, katerega so doživeli pri svojem zadnjem srečanju z najmočnejšim moštvom tega tekmovanja, so svojo nalogo le delno izpolnili. Postojnčani so zopet pokazali res lepo igro in zasluženo zmagali. Brez dvoma se imajo Idrijčani zahvaliti svojemu vratarju, da niso doživeli hujšega poraza.

Po tekmi so domačini priredili na čast gostom zabavo, kjer je prišlo — kot na tekmi — do izraza pravo spontano tovarištvo.

Tako se prvenstvo približuje h koncu. FD Postojna, ki bo gotovo prvak, mora odigrati še eno tekmo s FD Ajdovščino. Kljub temu, da ji nihče ne more več ogrožati prvega mesta, je za tekmo v Postojni veliko zanimanje, ker bodo skušali Postojnčani popraviti s čim večjo razliko v golih svoj neodločeni izid iz zadnjega srečanja, ki ni odgovarjal dejanskemu razmerju moči.

Ako pogledamo na rezultate iz zadnjih treh tekem tega prvenstva in ugotovimo, da so Postojnčani dosegli v teh 3 tekmah nič manj kot 29 golov, prejeli pa nobenega, si lahko mislimo, da so izgledi FD Ajdovščine na količkaj ugoden rezultat na tujem igrišču zelo majhni.

Nov svetovni rekord v plavanju

Amsterdam, 4. avg. Holandska plavalka Mel van Flient je zboljšala svetovni rekord na 100 m prsno, ki ga je do sedaj držala Grasova. Flientova je najprej plavala 1:19,4, dva dni nato pa 1:19.0.

ZVEZINI RAZGLASI

FD Doljna Lendava se je preimenovala v FD Nafta. Na izrednem občnem zboru FD Doljne Lendave dne 25. julija t. l. je bilo sklenjeno, da društvo izpremeni svoje ime v FD Nafta in bo sedaj društvo nastopalo pod tem novim imenom, kar je sekretariat FZS vzel na znanje in odobril preimenovanje. — Sekretariat FZS.

RAZPIS

tekem v orodni telovadbi v zveznem razredu članov in članic za prvenstvo Fizkulturne Zveze Slovenije.

Tekme bodo 15. septembra v Kranju.

Tekmovalne vaje članov in članic za zvezni razred so bile objavljene v Poletu št. 22. z dne 30. maja t. l. in v okrožnici, poslani vsem društvom potom okrožij.

Člani tekmujejo:

a) **v obvezni vaji** na drogu, bradlji, krogih, konju, preskoku čez konja in prosti vaji, kot so objavljene v okrožnici;

b) **poljubni vaji** na bradlji, krogih, preskoku čez konja in prosti vaji.

Članice tekmujejo:

a) **v obvezni vaji** na bradlji dočelno, dosežnih krogih in preskoku čez konja;

b) **v poljubni vaji** na visoki gredi, dvovišinski bradlji in prosti vaji, kot so objavljene v okrožnici.

Poljubne vaje morajo imeti vsaj težino obveznih vaj. Tekmuje in sodi se po zadnjih olimpijskih pravilih. Predpisana telovadna obleka: bele majice, bele dolge ali kratke hlače, bele copate; članice: bele majice, bele kratke hlače, bele copate. Tekmujejo lahko vsi člani in članice fizkulturnih društev in aktivov Fizkulturne zveze Slovenije. Vrstni red tekmovanja in nastopa posameznikov k tekmi bo izžreban na sodniški seji, ki bo dan pred tekmo.

Društva prijavijo tekmovalce preko okrožnih fizkulturnih odborov (poverjenika za orodno vadbo) Fizkulturni zvezi Slovenije do 5. septembra 1946. **FZS**

Pero Cestnik:

Balkansko prvenstvo v streljanju

(Nadaljevanje)

Navzlic temu, da sva se v streljanju kleče in leže sijajno odrezala, nisva mogla nadomestiti izgubljenih točk v stoječem stavu. Najini tarči v ležečem stavu sta bili zaradi dveh strelov popolnoma v sredo tarče tako razcefrani, da se ni moglo točno ugotoviti število strelov, in tako sva izgubila precejšnje število točk, odločujočih za končni izid v vrsti posameznikov. Kot skupina smo Jugoslovani dosegli 1. mesto z 2900 krogi, drugo mesto Bolgari z 2530 krogi, tretje mesto Rumuni z 2516 krogi, četrto Albanci z 2148 krogi. Zmagovalec je postal tov. Nemanja Marković iz Kragujevca s 734 krogi ter je prejel kot nagrado lovsko puško na krogle. Jugoslovanska vrsta je prejela 2 pokala. Tudi v hitrem streljanju, t. j. 3 serije po 10 strelov, vsaka serija v 1 minuti,

Nemanja Marković, balkanski prvak v streljanju z vojaško puško

je naša skupina dosegla prvo mesto s tov. Tošnićem na čelu. Vsi naši posamezniki so dosegli prva mesta. V streljanju z vojaško pištolo je dosegel Slovenec tov. Edvard Delorenzo star. vodnik-pilot, drugo mesto z razliko 1 kroga. Prvi je bil bolgarski poročnik Apostolov s 327 krogi. Kot vrsta so zmagali Bolgari s 1264 krogi, 2. Jugoslovani 1252 krogov, 3. Rumuni 1155 krogov, 4. Albanci 1015 krogov.

V streljanju z malokalibrsko puško radi pomanjkanja orožja nismo tekmovali. Lepe uspehe so dosegli Romuni, ki so razpolagali s prvovrstnimi težkimi in preciznimi malokalibrskimi puškami.

Po končanih tekmah je bil prirejen lovcem in strelcem na čast svečan banket v Lovskem domu. Med ostalimi govorniki se je oglasil tudi tov. Nemanja Marković, ki je poudarjal politični pomen tekem kot doprinos za zbližanje balkanskih narodov v medsebojnem bratskem sodelovanju in v sodelovanju z ZSSR, kar bo gotovo doprineslo k utrditvi miru na Balkanu, in končno nazdravil generalisimu Stalinu.

Naši strelci so bili poleg naših telovadcev, ki so se kot vrsta povsod častno odrezali, ves čas svojega bivanja v Sofiji predmet splošne pozornosti. Posebno prisrčne stike pa so navezali z Albanci, ki so se počutili kot med svojimi.

Pri odhodu so nas spremili mladi bolgarski strelci, v krogu katerih smo preživeli zadnje minute pred odhodom iz Sofije, ter skupno zapeli razne partizanske in domorodne pesmi, tako da je bilo slovo res prisrčno in ganljivo. Mladina Bolgarije koraka po isti poti kot naša, kar nam je poroštvo za srečnejšo bodočnost vseh balkanskih narodov.

Z uspehi naših strelcev na balkanskem prvenstvu smo lahko zadovoljni, saj so dokazali, da je tudi ta fizkulturna panoga v Jugoslaviji na visoki stopnji.

(Konec)

Tisk Tiskarne »Slovenskega poročevalca« v Ljubljani. — Glavni urednik Zdenko Vahtar.