Poštnina plačana v gotovini.
Leto XIX., št. 31.
Ljubljana, nedelja 6. februarja 1938
Cena 2 Din

Upravništvo: Ljubljana, Knaflijeva ulica 6 — Telefon št. 3122, 3123, 3124, 3125, 3126
Inseratni oddelek: Ljubljana, Selenburgova ul. 6 — Tel. 3392, 3492. Telefon št. 2455.
Podružnica Maribor: Grajski trg 7.
Podružnica Celje: Kocenova ul. št. 2 Telefon št. 190.
Računi pri pošt. ček. zavodih: Ljubljana št. 11.842, Praga číslo 78.180, Wien št. 105.241

JUTRO

Izhaja vsak dan razen ponedeljka. Naročnina znaša mesečno Din 25.—, Za inozemstvo Din 40.—.

Uredništvo: Ljubljana, Knaflijeva ulica 6, telefon 3122, 3123, 3124, 3125, 3126 Maribor, Grajski trg št. 7, telefon št. 2440, Celje, Strossmayerjeva ulica štev. 1, telefon št. 65

Rokopisi se ne vračajo

Silno oboroževanje Amerike

Že nekaj časa so Zedinjene države Severne Amerike, posebno pa še njih predsednik Roosevelt, v ospredju svetovnega zanimanja. Vzrokov za to je več; glavni vzrok pa so vsekakor predsednikovi predlogi za ogromno oborožitev Severne Amerike. Po doslej znanih podatkih bodo Zedinjene države Severne Amerike v novem proračunskem letu, ki se začne 1. julija, potrosile za svojo oborožitev na morju, na suhem in v zraku nad eno milijardo dolarjev (okoli 50 milijard našega denarja). Od tega skupnega zneska, ki je postavljen v državni proračun, je kongres doslej odobril že 553 milijonov dolarjev, in to z zares presenetljivo večino 283 glasov proti 15 glasovom. V finančnem odboru je bil odobren tudi že nadalinji znesek 427 milijonov dolarjev za povečanje ameriškega oboroževanja na suhem. V razpravi je sedaj le še okoli 25 do 30 milijonov izrednega kredita za boljšo organizacijo obalne in suhozemske obrambe.

Izglasovanje teh visokih kreditov za oboroževanje vzbuja seveda splošno pozornost, saj že samo število oddanih glasov dokazuje, da se v kongresu ogrevajo za popolnejšo oborožitev Zedinjenih držav tako Rooseveltovi demokrati kakor njihovi nasprotniki republikanci. Nobenega dvoma ni, da predstavlja to za Roosevelta nadvse pomemben uspeh, iz katerega utegne v bližnji bodočnosti črpati pobude za nove predloge in ukrepe.

Zanimivo je utemeljevanje tega silnega oboroževanja. Dasi ne vidijo vojaški strokovnjaki spričo izredno ugodnega strateškega položaja ameriškega kontinenta — v bližnji in znabiti tudi daljni bodočnosti nobene nevarnosti za kak neposredni napad na Zedinjene države, vendar utemeljujejo zagovorniki ameriškega oboroževanja nove Rooseveltove predloge predvsem s potrebo obrambe »za vsak primer«. Na posvetovanjih ameriških vojaških strokovnjakov, na katerih so bili v podrobnostih izdelani novi oborožitveni predlogi, so sicer vsi soglasno poudarjali, da Amerika v svojem sedanjem položaju nikakor ne more postati žrtev osamljenega napada, toda vsi so istočasno opozarjali na nevarnost kombiniranega skupnega napada s strani več držav, ki bi se združile v mednarodnem bloku. Zato se morajo Zedinjene države, tako so poudarjali, zavarovati predvsem proti taki možnosti, in sicer istočasno na obeh straneh: ob Tihem in Atlantskem oceanu, in to na suhem, na morju in v zraku. V utemeljitev svojih predlogov za povečanje oboroženih sil so šli celo tako daleč, da so vzeli v poštev tudi možnost nepričakovanega izkrcanja sovražnih sil na ameriškem kontinentu, kar zahteva povečanje suhozemske armade za najmanj 10%.

V pogledu pomorskega oboroževanja se je čutila Amerika prisiljeno k novim ukrepom, ko je Japonska odpovedala washingtonski pomorski dogovor iz leta 1922., ki je določal moč ameriške in japonske vojne mornarice v razmerju 5 : 3.

Roosevelt je zato že v svoji otvoritveni poslanici kongresu na začetku tega leta zaprosil za odobritev gradnje dveh novih velikih bojnih ladij po 35.000 ton. Po možnosti pa naj bi se čimprej zgradili še dve nadaljnji taki bojni ladji, kar naj bi Ameriki v tem orožju zagotovilo nadmoč nad Japonsko. Že lani je Amerika dogradila 24 novih vojnih ladij z nad 300.000 tonami skupne tonaže. Enako število vojnih ladij bo dograjeno v tem letu, posebej pa je še določena gradnja dveh matičnih ladij za letala po 27.000, treh do štirih težkih in enako število lahkih križark v skupni tonaži 64.000 ton, 20 rušilcev s skupno tonažo 30.000 ton ter 6 podmornic.

Za povečanje suhozemne armade bo uporabljenih, kakor rečeno, 427 milijonov dolarjev (20 milijard dinarjev). Ameriška armada bo štela odslej v mirnem času najmanj 165.000 mož, rezervne čete izvežbane nacionalne garde za primer vojne pa vsaj 210.000 mož. Zaradi potreb obalne obrambe bo ameriška armada kar najpopolnejše motorizirana. Obalni obrambi primerno bodo seveda istočasno izvedena tudi vsa najnujnejša utrdbena dela, ki bodo v glavnem osredotočena v strateško zelo pomembnem trikotniku Alaska - Havajsko otočje - Panama, kjer bodo izpopolnjene tudi vse naprave za oporišča ameriškega letalstva in brodovja.

Letalske sile so v Zedinjenih državah podrejene deloma vojnemu, deloma mornariškemu ministrstvu. V začetku tega leta je imela armada 1400 mornarica pa 1027 letal. Do 30. junija 1940 bo Amerika povečala število svojih letal na 4120 od katerih bo 2320 namenjenih armadi 1800 pa mornarici.

V tem je v glavnem obris novega ameriškega oborožitvenega programa. Kakor pa je že prezident Roosevelt sam napovedal, ta program še ne bo izpolnil vseh vrzeli. Zato je že v bližnji bodočnosti pričakovati novih predlogov za izvedbo še obširnejšega programa, katerega podrobnosti pa za sedaj javnosti še niso znane.

Pomembni dogodki v Nemčiji

Nemška vojska podrejena totalitarnemu sistemu — Tudi vojaška oblast v rokah narodnosocialistične stranke — Revizija metod nemške zunanje politike

Berlin, 5. feb. br. Vsa nemška in mednarodna javnost je danes pod vtisom dalekosežnih sprememb, ki so bile izvršene v vodstvu nemške državne obrambe, zunanje in gospodarske politike. Čeravno je ves svetovni tisk že več dni razpravljal o položaju v Nemčiji in napovedoval važne odločitve, je vsa svetovna javnost iznenadena, ker nihče ni pričakoval tako dalekosežnih ukrepov, kakor jih vsebuje odlok državnega kancelarja Hitlerja, ki je izšel včeraj pozno ponoči. Ni bila nobena tajnost, da so obstojala med vojsko in narodno socialistično stranko velika nesoglasja in da se je vodila za kulisami huda borba za to, da dobi stranka odločujoč vpliv ne samo v državni upravi, marveč tudi v vojski. Javnost o vsem tem ni bila poučena, ker listi o tem niso ničesar poročali. Tem večje je bilo zaradi tega začudenje, ko se je zvedelo, da so upokojeni skoraj vsi vodilni generali nemške vojske in da je za Hitlerjem, ki je postal vrhovni vodja in poveljnik nemške državne obrambe zavzel najvišje vojaško mesto, položaj generalfeldmaršala, general Göring. Tako v Nemčiji, kakor v inozemstvu prevladuje vtis, da pomeni to popolno zmago stranke nad vojsko odnosno generaliteto ter da predstavljajo ti ukrepi nekako končno »glajhšaltungo« nemške vojske z narodnosocialističnim režimom.

Ob enem s temi spremembami so bile izvedene tudi zelo važne spremembe v vodstvu zunanje in gospodarske politike. Vrhovno vodstvo zunanje politike bo odslej osredotočeno v rokah kancelarja Hitlerja, ki mu je dodeljen poseben tajni državni svet, izvrševalec njegovih sklepov v svojstvu zunanjega ministra pa osebni Hitlerjev zaupnik, dosedanji poslanik v Londonu Ribbentrop.

Gospodarska politika Nemčije je dobila s temi izpremembami še bolj poenoteno vodstvo, ki naj zagotovi popolno izvedbo gospodarske štiriletke. S tem naj se ob enem odstranijo diference, ki so nastale v zadnjem času na eni strani med vodstvom stranke, vojsko in težko industrijo.

Čeravno za enkrat še ni mogoče presoditi položaja, ki je nastal zaradi sedanjih sprememb v Nemčiji, je vendar izven dvoma, da gre za dogodke, ki bodo tvorili važen mejnik v razvoju nove, narodnosocialistične Nemčije.

Hitler — vrhovni poveljnik

Nova organizacija vodstva državne obrambe — Vojno ministrstvo ukinjeno — Ustanovitev štaba vrhovnega poveljstva celokupne oborožene sile

Berlin, 5. febr. br. Že o priliki proslave pete obletnice Hitlerjevega režima je bilo opaziti, da oficielnim proslavam niso prisostvovali najvišji predstavniki vojske. Vojni minister maršal Blomberg je odpotoval v Italijo na ženitovanjsko potovanje, vrhovni poveljnik vojske general Fritsch pa je obolel. Takrat so se tudi začele širiti vesti, da je vojni minister maršal Blomberg podal ostavko. V uradnih krogih so te vesti sprva demantirali, listi pa o tem niso ničesar poročali. Izgleda, da so skušali nesoglasja, ki so nastala v vodstvu vojske, izgladiti. To pa se ni posrečilo in moralo je priti do razčiščenja. Snoči pozno zvečer je bil v Berlinu objavljen naslednji odlok kancelarja Hitlerja:

Odslej bom sam osebno in neposredno vršil oblast vrhovnega poveljnika celokupne nemške oborožene sile. Pristojnost dosedanjega splošnega oddelka vojnega ministra se prenaša na štab tega vrhovnega poveljstva. Dosedanji načelnik splošnega oddelka vojnega ministrstva postane načelnik štaba vrhovnega poveljstva celokupne oborožene sile in je po rangu enak ministrom državne vlade. Vrhovno poveljstvo celokupne oborožene sile bo ob enem opravljalo vse posle vojnega ministrstva. Vse dolžnosti, ki jih je doslej upravljal vojni minister, bo odslej vršil načelnik štaba vrhovnega poveljstva in sicer v dobi miru po mojih navodilih ter bo tako upravljal celokupno državno obrambo na vseh področjih.

Blomberg in Fritsch upokojena

S tem odlokom je ukinjena ustanova dosedanjega vojnega ministrstva, ob enem pa osnovan štab vrhovnega poveljstva celokupne oborožene sile, ki obsega tako suhozemno vojsko, kakor vojno letalstvo in vojno mornarico. Na ta način je slično, kakor v Franciji, združeno vrhovno vodstvo vseh treh panog državne obrambe v rokah načelnika vrhovnega generalnega štaba. Dosedanji vojni minister maršal Blomberg je z istim odlokom upokojen, ob enem z njim pa je upokojen tudi dosedanji vrhovcialističnemu režimu pri obnovi nemške oborožene sile.

Goering — maršal

Največjo pozornost je zbudilo dejstvo, da je Hitler istočasno imenoval dosedanjega letalskega generala in pruskega ministrskega predsednika Hermana Göringa za generalfeldmaršala. S tem je general Göring zavzel najvišji za vojaka dosegljivi čin, ostane pa še nadalje vrhovni poveljnik letalstva.

Za novega poveljnika suhozemne vojske je imenovan general v. Brauchitsch, ki je bil ob enem povišan v generalobersta.

Poleg tega je osnovano še vrhovno poveljstvo suhozemne vojske. Na to mesto je imenovan dosedanji državni podtajnik vojnega ministrstva general Wilhelm Keitel, dasi je po rangu eden najmlajših generalov, a velja za izrazitega pristaša hitlerizma.

Mimo tega so v vojski in v vojnem letalstvu izvršene številne premestitve. Med drugimi je premeščen tudi armijski poveljnik general Reichenau iz Monakovega v Leipzig, kjer prevzame poveljstvo 4. armije. Za poveljnika druge armije je imenovan general List. Tudi v vrhovnih poveljstvih ostalih panog voiske in letalstva so izvedene številne spremembe, napovedujejo pa še nove premestitve, upokojitve in imenovanja.

Preosnova letalstva

V okviru reorganizacije v letalstvu se bodo ustanovila naslednja nova mesta: 1. šef letalske obrambe, 2. Generalni inspektor letalstva 3. šef ministerialnega urada letalstva. Dalje je bilo ustanovljenih več letalskih okrožnih poveljstev, in sicer vzhodna skupina — Berlin, zapadna skupina — Braunschweig in južna skupina — München. Na čelu vsake te skupine je poveljujoči general kot vrhovni poveljnik.

Preureditev vodstva zunanje politike

Ustanovitev tajnega državnega sveta — Vodstvo zunanje politike prevzel Hitler sam, Neurath predsednik državnega sveta, Ribbentrop zunanji minister

Ob enem s spremembami v vojski je Hitler odredil tudi popolno reorganizacijo vodstva zunanje politike. Dosedaj sta bila glavna zunanjepolitična svetovalca kancelarja zunanji minister Neurath in osebni Hitlerjev zaupnik ter pooblaščeni minister v Londonu Ribbentrop. Z odlokom kancelarja Hitlerja prevzame sedaj vrhovno vodstvo zunanje politike Hitler sam. Kot posvetovalni organ mu je pridelen tajni državni svet, ki bo dajal v bodoče smernice za zunanjo politiko Nemčije. Za predsednika tajnega državnega sveta je imenovan dosedanji zunanji minister Neurath. Dasi je Neurath prosil za upokojitev ter je tudi že dosegel za diplomatsko službo predpisano starost 65 let, mu je Hitler poveril to važno funkcijo, ker ne more kakor naglaša v posebnem pismu, pogrešati njegovih bogatih izkušenj in sposobnosti.

Za člane tajnega državnega sveta so razen tega imenovani: novi zunanji minister Ribbentrop, generalfeldmaršal Göring, Hitlerjev namestnik Hess, propagandni minister Göbbels, načelnik kancelarske pisarne Lammers, vrhovni poveljnik vojske general Brauchitsch, vrhovni poveljnik vojne mornarice admiral Röder in načelnik štaba vrhovnega poveljstva general Keitel. Posle delovodje tajnega državnega sveta bo vodil načelnik kancelarske pisarne.

Za naslednika Neuratha na položaju zunanjega ministra je imenovan dosedanji poslanik v Londonu Ribbentrop. Neurath ostane še nadalje član vlade kot minister brez portfelja.

Istočasno so bile izvršene važne spremembe v nemški diplomaciji. Dosedanji nemški poslaniki v Rimu, Tokiju na Dunaju in v Salamanci so bili brzojavno odpoklicani. Poslaniško mesto na Dunaju bo ostalo zaenkrat nezasedeno. Za poslanika v Londonu na mesto Ribbentropa bo najbrže imenovan dosedanji poslanik v Salamanci Störer, v Tokio bo šel dosedanji nemški konzul v Šanghaju Kriebel, za poslanika v Rimu bo imenovan predsednik nemške pravne akademije pravosodni minister Franke. Napovedujejo pa še nadaljne spremembe tudi na manj važnih diplomatskih mestih.

Centralizacija gospodarstva

Na osnovi pooblastil, ki jih je dobil Göring kot vodja nemške štiriletke, je bilo s posebnim odlokom preurejeno tudi gospodarsko ministrstvo. Razdeljeno bo na pet oddelkov, ki bodo pristojni za posamezne panoge gospodarstva, poleg teh pa bo še posebno vrhovno vodstvo. Že pred meseci imenovani gospodarski minister Funk je danes prevzel svoje posle in izvedel odrejeno reorganizacijo. V pomoč mu je dodeljen kot državni podtajnik dosedanji član direktorija nemške državne banke Brückmann. Za državnega tajnika za posebne misije je bil imenovan državni tajnik gospodarskega ministrstva Posse, vodstvo posameznih oddelkov pa so prevzeli letalski general-major Lew (industrijski odsek in surovine), generalmajor v. Hanecken, (rudarstvo, industrija železa in elektrike), Lange (denarstvo in kredit), rezervni major Jagwitz (zunanja trgovina, devize in izvoz). Dosedanji generalni strokovnjak za surovine je bil imenovan za načelnika odseka za agrarna raziskovanja. Tudi njemu je bil priznan položaj državnega tajnika.

Sklicanje rajhstaga

Danes je izšel odlok, s katerim je sklican državni zbor k izredni seji za dne 20. februarja. Za sejo vlada v vsej javnosti veliko zanimanje. V poučenih krogih napovedujejo da bo kancelar Hitler pri tej priliki poročal o pomenu izvršenih sprememb in podal tudi važne izjave glede bodoče nemške zunanje politike.

Nova pota Nemčije?

Nemčija se sicer ne bo odrekla dosedanjim prijateljstvom, zavzela pa se bo za zbližanje z Anglijo in Francijo

Berlin, 4. febr. o. Diplomatski krogi sodijo, da so bili za veliko rekonstrukcijo vlade odločilni zunanjepolitični momenti. Dosedanja nemška zunanja politika se je naslanjala na os Rim - Berlin in na trikot Rim - Berlin - Tokio. Obe formaciji pa nista po vsem odgovarjali življenjskim potrebam Nemčije. Nemčija je imela namen z osjo Rim - Berlin izvajati pritisk na Anglijo in Francijo, da bi pristali na sporazum z obema srednjeevropskima velesilama. Ko pa sta se Anglija in Francija sporazumeli, da je treba v bodoče v večji meri upoštevati nemške kolonialne zahteve, je postalo jasno, da se mora Nemčija oddaljiti od politike ideoloških blokov. Nemčija si je tedaj pričela prizadevati, da bi se os Rim - Berlin spravila v sklad z interesi obeh zapadnih velesil. Glede na te nove smernice nemške zunanje politike je pričakovati, da bo postala sedaj vse bolj intenzivna in da se bo ozirala v vse večji meri na lastne interese. Za to v največji meri jamči imenovanje Ribbentropa za zunanjega ministra. Nemška vlada se sicer nikakor ne namerava odreči svojim dosedanjim prijateljstvom, zavzela pa se bo za zbližanje s Parizom in Londonom.

Velike skrbi povzročajo Nemčiji tudi dogodki na Daljnem vzhodu, kjer so prizadeti pomembni nemški gospodarski in politični interesi. Nemčija se hoče baje sporazumeti z evropskimi velesilami o skupni obrambi evropskih interesov na Kitajskem. Pogoj za tako akcijo pa je vsekakor sporazum v Evropi sami. Nemška vlada se zaveda, da španско vprašanje zmerom bolj ogroža mir. Zato je pričela tudi naglašati, da v Španiji nima nikakih neposrednih interesov, razen, da se na skrajnem evropskem jugozapadu ne vgnezdi boljševizem. Na tej osnovi si Nemčija obeta sporazum z evropskim zapadom.

Vobče naglašajo diplomatski krogi v Berlinu, da bo Ribbentropova zunanja politika omogočila pomirjenje v Evropi. O tem pričajo tudi pogajanja, ki se vršijo med Anglijo in Nemčijo v vsej tajnosti o nemških kolonialnih zahtevah in letalskem paktu.

Ustanovitev tajnega državnega sveta dokazuje, da hoče nemška vlada odslej pokazati enotno voljo v vseh zunanjepolitičnih vprašanjih. Sedanje spremembe pomenijo koncentracijo vseh sil v Hitlerjevih rokah.

Neresnične vesti

Berlin, 5. febr. br. Glede na vesti, ki so v zvezi s spremembami v vrhovnem vodstvu nemške oborožene sile razširjene v inozemstvu, objavlja uradna agencija DNB poseben komunike, v katerem zavrača vse trditve, da bi bil upokojeni general Fritsch aretiran in da bi bilo v raznih garnizijah prišlo do upora. Vse te vesti DNB označuje za zlobne izmišljotine in naglaša, da je ves nemški narod pozdravil še tesnejšo povezanost celokupne nemške oborožene sile z narodnosocialističnim režimom.

Mussolini Hitlerju

Rim, 5. febr. AA. Predsednik italijanske vlade Mussolini je poslal državnemu kancelarju Hitlerju tole brzojavko:

Kot minister italijanskih vojaških sil želim osebno izraziti svoje zadovoljstvo in zadovoljstvo italijanskega naroda, da ste osebno prevzeli dejansko poveljstvo nad vsemi vojaškimi silami Nemčije. Smatram, da bo ta dogodek poglobil odnošaje tovarištva med obema vojskama in režimoma.

Prvi odmevi

Berlin, 5. februarja. AA. Vsi listi danes živahno komentirajo včerajšnje odredbe vodje države in državnega kancelarja Hitlerja ter naglašajo njihov posebni pomen.

»Völkischer Beobachter« pravi med drugim: Ukrepi, ki se danes uveljavijo na področju vojske, zunanje politike in gospodarstva, niso bili niti z daleka povzročeni po golem naključju. Že po svoji obliki, kakor po svoji vsebini pričajo, da služijo okrepitvi in koncentraciji vseh narodnih sil.

V Italiji

Rim, 5. februarja. AA. Rimski listi objavljajo dolga poročila svojih berlinskih dopisnikov in prinašajo slike državnega kancelarja Hitlerja, generala Göringa, Neuratha in Ribbentropa.

»Tribuna« poudarja, da je s prevzemom vrhovnega poveljstva nad vsemi vojaškimi silami Nemčije po Hitlerju utrjeno edinstvo v politični upravi in vojaškem poveljstvu, kar posebno ustreza narodni obrambi in čim večjem soglasju z nacionalno nacionalističnim režimom.

»Giornale d'Italia« in »Lavoro Fascista« poudarjata med drugim, da mnoge tako zvanih demokratskih dežel napačno in zlohotno tolmačijo sedanje izpremembe v Nemčiji in ne razumejo bistva režima, ki ga je ustvarila nemška nacionalna revolucija. Mussolinijeva brzojavka jasno izpričuje, da pozdravlja Italija s simpatijami te izpremembe.

V Angliji

London, 5. febr. h. V angleških diplomatskih krogih tolmačijo spremembe v Nemčiji takole: Spremembe v vrhovnem vodstvu nemške oborožene sile in diplomaciji imajo predvsem namen, odstraniti vpliv zmernih krogov in predvsem vojske na nemško zunanjo politiko. S temi izpremembami so odstranjeni vsi oni elementi, ki so nastopali proti politiki osi Berlin—Rim—Tokio, proti prevelikemu angažiranju v Španiji ter za sporazum z Anglijo in Francijo. Imenovanje Ribbentropa za zunanjega ministra smatrajo v londonskih diplomatskih krogih za absolutni triumf radikalne struje narodno socialistične stranke. Odpoklic Papena z Dunaja pomeni pričetek radikalnejše politike napram Avstriji. Premestitev armijskega generala Reichenaua iz Monakovega v Leipzig pa smatrajo za jasen dokaz ostrejše poudarjene politike napram Češkoslovaški. Dosedanji poslanik v Rimu Hassel je bil odpoklican predvsem za to, da bo na njegovo mesto imenovan Ribbentropov zaupnik, ki bo brezpogojno izvajal politiko sodelovanja Nemčije z Italijo. Odpoklic dosedanjega poslanika v Tokiu dokazuje, da Ribbentrop na tem položaju noče več imeti tradicionalnega nemško-nacionalnega demokrata, marveč svojega zaupnika, ki bo politiko sodelovanja pospeševal v duhu Ribbentropovih načrtov in dal tej politiki večji poudarek.

Na Češkoslovaškem

Paga, 5. febr. o. V tukašnjih diplomatskih krogih presojajo dogodke v Nemčiji zelo resno, vendar pa brez vsakega vznemirjenja. Najbolje označuje razpoloženje češkoslovaških krogov »Česke Slovo«, ki objavlja uvodnik pod naslovom »Težki konflikti v diktaturi«, v katerem pravi med drugim, da bo Nemčija poizkušala maskirati notranji kaos z ojačeno zunanje politično aktivnostjo. Za češkoslovaško pomeni to, da mora biti složna, da mora skrbeti za svojo armado in njeno udarnost ter dvigniti moralni in materialni odpor celokupne republike.

»Narodny Politika« opozarja na poročila francoskega tiska, da je spremembe v Nemčiji izzvala koncentracija francoske narodne obrambe Gamelina. Ostali češki listi komentirajo zlasti imenovanje Ribbentropa za zunanjega ministra in ga tolmačijo kot oddaljevanje Nemčije od Anglije.

JNAD Jadran razpuščen

Včeraj je bilo razpuščeno Jugosl. napredno akademsko društvo „Jadran“ v Ljubljani

Ljubljana, 5. februarja.

Danes dopoldne ob 11. je prispel v društvene prostore Jugoslovenskega naprednega akademskega društva Jadran v Areni Narodnega doma uradnik policijske uprave z večjim številom detektivov. Izročil je društvenim funkcionarjem, ki so bili v društveni pisarni,

kr. banske uprave, s katerim se JNAD Jadran razpušča na osnovi §. 11 zakona o društvih, shodih in posvetih. Razpust je utemeljen z navedbo, da se je Jadran »kot nepolitična organizacija udejstvoval tudi politično ter je s tem prekoračil svoje statutarno delovno področje«. V utemeljitev svoje sodbe, da se je JNAD Jadran udejstvoval tudi politično, navaja razpustitveni odlok dva odstavka iz slavnostnega govora, ki ga je imel sedanji društveni predsednik cand. phil. Mlakar na letošnjem »Slovanskem večeru« dne 15. januarja na Taboru. Odlok še pristavlja, da je proti razpustu dopustna pritožba na ministrstvo notranjih zadev, da pa pritožba nima odložilne moči.

Odposlanec policijske uprave je nato popisal in zapečatil društvene knjige in ostalo društveno imovino.

. Uradno je nato zastopnik policije zaprl in zapečatil društvene prostore in pozebej še omare z društvenim arhivom.

Razpustitveni odlog

Razpustitveni odlok banske uprave se dobesedno glasi:

Kraljevska banska uprava dravske banovine

II/2. št. 611/2

Ljubljana, dne 3. februarja 1938.

ODLOČBA

Na osnovi § 11 zakona o društvih, shodih in posvetih razpuščam »Jugoslovensko napredno akademsko društvo Jadran«, katerega pravila je odobrila bivša deželna vlada za Slovenijo, poverjeništvo za notranje zadeve, z odlokom št. 1340/pr. z dne 7.2 1920, ker se je kot nepolitična organizacija udejstvovalo tudi politično ter je s tem prekoračilo svoje statutarno delovno področje.

Zoper to odločbo je dopustna pritožba na ministrstvo notranjih poslov, katero bi bilo treba vložiti pri kr. banski upravi dravske banovine v Ljubljani v 15 dneh, računano od dneva vročitve. Pritožba, ki mora biti kolkovana s 30 Din v smislu § 11 zakona o društvih, shodih in posvetih, nima odložilne moči.

Razlogi

Po svojih pravilih je »Jugoslovensko napredno akademsko društvo Jadran« nepolitična organizacija, ki si je nadela nalogo, da zbira jugoslovansko akademsko mladino, ji nudi sredstva za samovzgojo in priložnost za medsebojno vzgojo v smeri k pravi splošni izobrazbi, da skrbi za vzgojo članstva in da se člani pripravijo za splošni poklic, da proučujejo kulturne, politične gospodarske in druge probleme, da doprinaša k napredku jugoslovanskega naroda in človeštva ter se bori proti vsakemu konservativnemu stremljenju iz § 2 pravil.

Ugotovilo pa se je, da je delovanje »Jugoslovenskega naprednega akademskega društva Jadran« v Ljubljani prešlo na politično polje. To se je pokazalo na prireditvi imenovanega društva pod nazivom »Slovanski večer« dne 15. l. 1938 na Taboru v Ljubljani. Po pozdravnem nagovoru je predsednik društva cand. phil. Mlakar imel slavnostni govor, v katerem je zašel na politično polje in je kritiziral zunanjo politiko kr. vlade. Dobesedno je med drugim govoril sledeče: »Resnica je, da se smemo prijateljsko vezati le z državami, ki so se izkazale napram nam kot prave prijateljice tudi v velikih stiskah; ki so nam stale ob strani v veliki in težki borbi za neodvisnost, nikakor pa ne z državami, ki so se skozi vsa stoletja svojega obstoja borile proti slovanstvu.« Te besede so bile izgovorjene kmalu potem, ko je bil predsednik kr. vlade in minister zunanjih poslov na službenem obisku v Rimu, in v času, ko je bil predsednik kr. vlade in minister zunanjih poslov na službenem obisku v Nemčiji. Jasno je, da so bile naperjene proti tem aktom in smeri kr. vlade ter so morale v času, ko je bilo zanimanje za te politične dogodke najbolj živo, napraviti med poslušalci posebno neugoden vtis.

Nadalje je izjavil: »Ko se je nacionalna akademska mladina prvič zbrala pod pokroviteljstvom svojega kralja na prvem »Slovanskem večeru«, še ni slutila, da se bo izpovedovanje jugoslovenske nacionalne ideologije v dobi, ko se bo vršil XVII. slovanski večer, skoraj smatralo za protinarodno. Toda vkljub tej resnici se mi ne strašimo naporov, niti borb, ki bi jih morala nacionalna javnost prestati na poti do popolne zmage jugoslovenske nacionalne ideje.« Tudi s temi besedami je društveni predsednik neopravičeno kritiziral postopanje vlade in ji predbacival, kakor da bi bila nasprotna narodnim silam.

Ta govor, ki se je prenašal tudi po radiu, je napravil skrajno mučen vtis, zlasti ker se je vršil na svečani prireditvi, ki je bila pod najvišjim pokroviteljstvom Nj. Vel. Kralja Petra II. in še posebno z ozirom na navzočnost zastopnikov tujih držav. S tem govorom predsednika društva in še posebno na taki prireditvi in ob navzočnosti oficielnih predstavnikov oblasti in tujih držav se je društvo javnosti predstavilo kot organizacija, ki zasleduje izvestne politične cilje. S tem pa je dokazano, da je prekoračilo svoj statutarno določeni delokrog in vsled tega je razpust društva po zakonu utemeljen.

O tem se obvešča »Jugoslovensko napredno akademsko društvo Jadran«, zastopano po predsedniku cand. phil. Mlakarju v Ljubljani.

Ban: Dr. Natlačen, l. r.

*

Neuspel prevrat v Kantonu

Aretirali so 700 zarotnikov ter večino izmed njih že justificirali

London, 5. febr. o. »Daily Mail« poroča, da so v Kantonu aretirali okrog 700 zarotnikov, ki so pripravljali pod vodstvom bivšega kantonskega župana državni prevrat. Svojo centralo so imeli zarotniki v zastavljalnici, kjer so zbrali ogromno množino pušk, streliva in ročnih granat. Razpolagali so tudi z močno radijsko postajo, ki so jo lahko čuli celo na Japonskem. Med zarotniki je bilo tudi več oficirjev. Večino zarotnikov so postrelili. Oblasti sodijo, da so bili Japonci točno poučeni o namerah zarotnikov. Državni prevrat bi se bil moral izvršiti predvčerajšnjim. Prav tedaj so japonske vojne ladje prodrle pred kantonsko luko in jo pričele obstreljevati. Tudi večje število japonskih letal je tedaj bombardiralo Kanton. Zvedelo se je nadalje, da so Japonci zagotovili upornikom, da ne bodo zavzeli Kvantunga, če se jim posreči polastiti se oblasti v tej pokrajini in če dajo vsa jamstva, da ne bodo podpirali kitajske nacionalne vojske.

Japonska letala nad Hongkongom

Hongkong, 5. febr. AA. Davi je devet japonskih izvidniških letal priletelo nad angleško ozemlje okrog Hongkonga. Pozneje so japonska letala bombardirala vas Namtu.

Boji v južni Španiji

Na andaluzijskem bojišču je Francova vojska prešla v ofenzivo

Barcelona, 5. febr. AA. Nacionalisti so včeraj izvedli napad na bojišču med Estramaduro in Andaluzijo in zavzeli Cheromiron, vendar se niso mogli polastiti republikanskih postojank na Sierri de Argalenes in na Giernu jugovzhodno od Salameje. Nacionalistični napadi na Penaroyo so ostali brez uspeha.

Včeraj so republikanci zavzeli Pena dela Mata v odseku Granade. Na ta način so združene republikanske zveze med cestami, ki vodijo v Granado. S tem napadom so oživeli na tem bojišču boji, ki so bili vso zimo prekinjeni zaradi prometnih ovir in hribovitega ozemlja.

Vojno ministrstvo je sinoči izdalo komunike, v katerem pravi, da so republikanci na andaluzijski fronti zopet prevzeli iniciativo. Včeraj popoldne so pričeli mogočno ofenzivo ter zavzeli Penon de la Vata in Sierro Cocolio. V odseku pri Granadi so prav tako prešli v protinapad. V Estremaduri so nacionalisti napali republikanske postojanke v bližini Sere Sante Marije in Mirona Castiliona v odseku okrog Salmeje. Napadli so republikance tudi pri Sierri, Selmeri in Mulvi, kjer so nastopili pod zaščito tankov in letal. Uspelo jim je zavzeti Miron, povsod drugod pa so bili njihovi napadi odbiti.

Letalski napad na Alicante

Barcelona, 5. febr. AA. Vojno ministrstvo objavlja: Davi ob 9.30 so tri letala vrgla na Alicante približno 40 bomb. Ranjenih je bilo 20 ljudi.

Glavni cilj nacionalističnih letal je bila električna centrala v Riegosu de Levante, ki je last francoske družbe. Na tovarni so bile označene francoske barve in se je na poslopjih vila tudi francoska zastava. Škoda je prav velika. Kaže, da so nacionalna letala hotela bombardirati tudi letališče francoske letalske družbe kamor so padali streli iz strojnic. Tudi na letališču se je vila francoska zastava.

Horthy v Krakovu

Krakov, 5. febr. AA. Madžarski regent, admiral Horthy je prispel davi ob 9.30 v spremstvu zunanjega ministra Kanye v Krakov. Na postaji ga je pozdravil predsednik republike Moscicki. Navzoči so bili tudi maršal Rydz-Smigly, zunanji minister Beck in drugi člani poljske vlade, kakor tudi višje vojaške osebnosti. Po prihodu se je Horthy napotil s predsednikom republike in maršalom Rydz Smiglyjem na grob maršala Pilsudskega, kjer je položil venec. Nato je položil venec tudi na grob kralja Stefana Batorija. Ob 13. je bilo v dvorcu intimno kosilo, popoldne pa si je Horthy ogledal mesto.

Ležišča železne rude pri Karlovcu

Karlovac, 5 febr. o. V bližini vasi Lipnikov—Zakanja in Netrečića so našli železno rudo. Strokovnjaki iz Zagreba so dognali, da vsebuje 48 odstotkov železa. Neko zagrebško podjetje je že prevzelo vsa pripravljalna dela za izkoriščanje.

Beležke

Senatska volilna pravica narodnih poslancev

Znano je, da so apelacijska sodišča v Splitu, Zagrebu in Sarajevu razveljavila sklepe pristojnih okrožnih sodišč, ki so odrekla volilno pravico pri današnjih volitvah senatorjev onim poslancem z liste dr. Mačka, ki se ne udeležujejo parlamentarnega dela in katerih mandati niso verificirani v narodni skupščini. Apelacijska sodišča so tudi tem poslancem priznala volilno pravico in odredila njihov vpis v volilne sezname. Po informacijah »Vremena« se je zagrebška organizacija JRZ proti izreku apelacijskih sodišč pritožila še na kasacijsko kot najvišje sodišče.

Kasacijsko sodišče se je po daljšem posvetovanju postavilo na stališče, da po zakonu ni pravnega leka proti odločitvi okrožnega sodišča glede sestave volilnih imenikov. Zato je nemogoča tudi pritožba na kasacijsko sodišče in kasacija o tej pritožbi meritorno tudi ni razpravljala. O tem, ali imajo poslanci izven narodne skupščine volilno pravico pri volitvah senatorjev ali ne, se torej kasacijsko sodišče ni izreklo, odločb apelacijskih sodišč, ki so jim to pravico priznala, ni niti potrdilo niti razveljavilo. Tako bo ostalo pri stanju, ki je bilo ustvarjeno po izrekih apelacijskih sodišč in bodo torej danes lahko volili tudi oni poslanci z liste dr. Mačka, ki ne sodelujejo v narodni skupščini.

Posvet radičevskih poslancev in županov

V Zagrebu so se včeraj dopoldne sestali mačkovski župani in poslanci. Snočni »Hrvatski Dnevnik« poroča o tej konferenci pod naslovom »Sabor hrvatskih narodnih zastopnikov in županov.« Pravi, da so dopoldne razpravljali o kolonizacijskih vprašanjih, o veterinarskih ambulancah, o elektrifikaciji vasi, o sadjarstvu in drugih takih strokovnih vprašanjih. Popoldne so govorili o komunikalni politiki in končno še o senatorskih volitvah. K zadnjem delu konference je prišel tudi dr Maček, ki so ga sprejeli z burnimi ovacijami. Ostal je na konferenci do konca. Obe konferenci, dopoldanska in popoldanska, sta bili strogo zaupni in novinarjem pristop ni bil dovoljen.

Člani delovnega odbora združene opozicije

Kakor poročajo listi, so vse tri v srbijanski združeni opoziciji sodelujoče srbske stranke že določile svoje delegate za novi delovni odbor združene opozicije. Staroradikale bosta zastopala dr. Momčilo Ninčić in Krsta Miletić, demokrate Božidar Vlajić in Milan Grol, zemljoradnike pa dr. Gavrilović in dr Tupanjanin. Obe zagrebški skupini združene opozicije, HSS in SDS, svojih delegatov še nista določili ali vsaj ne objavili.

„Zelo neljuba pomota“

»Slovenec« objavlja v sportnem pregledu naslednji značilni popravek:

»V našem poročilu o smučarskem tekmovanju za državno prvenstvo v Bohinju se je vrinila zelo neljuba pomota pri našem najodličnejšem tekmovalcu v alpski kombinaciji Cirilu Pračku iz Jesenic. Tam je namreč stalo, da je Ciril Praček član Sokola, kar pa on nikdar ni bil. Ciril Praček je že od vsega početka član fantovskega odseka na Jesenicah, poleg tega pa je včlanjen v jeseniški Skali.«

Izvirno poročilo iz Pariza

Na dan sv. Agate je objavil »Slovenec« pod mnogo obetajočim naslovom »JNS za ljudsko fronto z dr. Mačkom« naravnost iz Pariza sledečo debelo tiskano vest:

»Tukajšnji politični krogi so postali zelo pozorni na bivšega jugoslovanskega ministrskega predsednika in zunanjega ministra Jevtića, ki je eksponent JNS, in na Dragoljuba Jovanovića, ki predstavlja jugoslovanske levičarje. Oba ta dva politika sta stopila v zvezo z voditelji francoske ljudske fronte, pri katerih iščeta moralne in politične zaslombe, da bi se v Jugoslaviji osnovala slična »ljudska fronta«. Zanimivo je, da sta prinesla v Pariz tudi načrt skupne fronte z dr. Mačkom, tako da bi se osnovala zveza med JNS, Dragoljubovimi srbskimi levičarji in njihovimi priveski drugod ter s HSS, s katero je unitaristična JNS sedaj pod določenimi pogoji pripravljena sodelovati. V zvezi s tem je tudi nedavni obisk nekega znanega, vplivnega in vodilnega francoskega politika iz ljudske fronte pri dr. Mačku v Zagrebu.«

Odkar smo »Slovencu« zagrenili masonske pečenke, zapada v hude depresije. Ne vemo, ali je njegovo izvirno poročilo objavljeno iz strahu ali v tihem upanju. V zadnjem času se je namreč pričela »Slovencu« francoska ljudska fronta silno dopadati. Komaj teden je tega, kar je njegova opoldanska izdaja z mastnimi črkami objavila izjavo pariškega kardinala Verdierja kot dragocen doprinos k spoznavanju razmer, ki vladajo pod ljudsko fronto v Franciji. Kardinal se je pohvalil, kako neovirano je mogla katoliška cerkev razviti svojo akcijo na vseh področjih, ter je slovesno proglasil pred francoskimi in tujimi novinarji, da »živimo pod režimom svobode«. Zavrnil je tudi očitke, da se Francija nahaja v rokah rdečega terorja, z ironično opazko, da je tudi on (z ozirom na svojo rdečo kardinalsko haljo) »rdeč od temena do podplatov«. Ker glasila Kopitarjeve ulice stalno tožijo, kako težko je s svobodo pri nas in kakšne ovire se delajo akciji katoliške cerkve, se nam vzbuja sum, da bi se on in njegovi pod »ljudsko fronto« morda bolje počutili...

Pohujšanje v dolini šentflorjanski

Opoldanski »Slovenčev« privesek je nedavno objavil vest, da je voditelj belgijskih socialistov Vandervelde sklenil obiskati španska bojišča. »Slovenski dom« je k temu strokovnjaško dostavil, da bo to »prvo revolucionarno dejanje tega salonskega socialista, ki ga pri nas bolj poznamo po njegovih nemoralnih spisih.«

Ker so pri »Slovenskem domu« hudo moralni v duhu načel Katoliške akcije, sevda ne čitajo pohujšljivih in nemoralnih knjig. Zato so čuli o nekem Van de Veldu in njegovem »Popolnem zakonu« samo popevčico v radiju »Wir lieben nach dem Vandevelde ...« Zato so tudi mogli proglasiti voditelja belgijskih socialistov Vandervelda za pisca nemoralnih njig in prepovedovalca osnov »Popolnega zakona«.

Zamenjava je to pot menda res nehotena in zato komična. Toda na žalost ni z vsemi »zamenjavami« Kopitarjeve ulice tako. Marsikatero zagreše pri polni zavesti, da delajo s tem grdo krivico; a glavno jim je da ostane nekaj blata na kakem naprednem človeku.

Župnik Praskić reaktiviran

Včerajšnje »Vreme« poroča iz Zagreba: »Reaktiviran je in postavljen za pomožnega župnika v vasi Komljetincih Mihovil Praskić, ki je znan kot iniciator krvavih spopadov v Sibinju pri Slavonskem Brodu pred volitvami l. 1935. Kakor je znano, je bil v te spopade vpleten tudi katoliški župnik Mihovil Praskić, ki je bil zaradi tega tudi obsojen.«

Dvojni tir na progi Zagreb—Zidani most

»Hrvatski dnevnik« razpravlja o kolodvorski krizi, ki je tudi v Zagrebu občutna, čeravno niti daleč ni tako velika in nujna kakor v Ljubljani. Svoje informacije ima list očividno z mestnega magistrata in zagrebške železniške direkcije. Zato je v njih zanimiva napoved, da se izdelujejo podrobni načrti za položitev drugega tira na progi od Zagreba proti Zidanemu mostu, vendar pa zaenkrat samo do Zaprešiča. Na tem odseku se bo po informacijah »Hrvatskega dnevnika« začel drugi tir graditi že to leto.

Polovična voznina za Seljačko slogo

Prometni minister je odobril polovično voznino na železnicah udeležencem občnega zbora Seljačke sloge, osrednje prosvetne organizacije radičevske stranke. Občni zbor bo 13. t. m. v Zagrebu. Polovična voznina velja za vse železniške proge v državi v času od 10. do 16. februarja.

Ali so pljučne bolezni ozdravljive?

To nad vse važno vprašanje zanima očitno vse, ki trpe na astmi, katarju pljučnih vrhov, zastarelem kašlju, zasluzenosti, dolgotrajni hripavosti in hripi, a doslej še niso našli zdravila. Vsi taki bolniki dobe pri nas POPOLNOMA BREZPLAČNO KNJIGO S SLIKAMI izpod peresa gosp. drja. med. Gutmanna. — Treba je pisati samo karto (frankirano z 2 din) s točnim naslovom na:

PUHLMANN & Co., Berlin 614, Müggelstrasse Nr. 25-25a.

Odobreno od min. soc. pol. sanitetsko oddeljenje S. b r. 2416 od 12. XII. 1938

Predlog za spremembo zakona o šolskih knjigah in učilih

Beograd, 5. februarja. v. Jutri se vrši tu sestanek zastopnikov tiskarske obrti iz vse države. Na sestanku bodo razpravljali o korakih proti uveljavljenju nameravane uredbe o Državni tiskarni in izvedbe zakona o učnih knjigah iz l. 1929. Dočim je za uredbo o Državni tiskarni potreben pristanek obeh finančnih odborov narodnega predstavništva in bo torej mogoče tudi parlamentarnim potom vplivati na njeno končno vsebino, je po dosedanjih informacijah revizija zakona o učbenikih predvidena v obliki običajne uredbe ministra prosvete. Obe uredbi sta pa najožje med seboj spojeni, zlasti v pogledu načela monopolizacije šolskih knjig. Uveljavljenje uredbe o učbenikih bi torej bilo prejudicielne važnosti tudi za uredbo o Državni tiskarni.

Sedaj je znan tudi točen tekst nameravanih sprememb v zakonu o učbenikih. Jedro celega zakona je v § 1., ki je dosedaj določal, da vse učne in pomožne knjige ter druge učne pripomočke za narodne in meščanske šole, učiteljišča in srednje šole izdaja država in da je edino te dopustno rabiti v imenovanih šolah.

Novi paragraf 1. naj dobi sledeče besedilo: »Učbeniki, pomožne knjige in učni pripomočki za narodne, meščanske, srednje in učiteljske šole so državnega in zasebnega izdanja. Za eden in isti predmet in razred učiteljišča ter vsake vrste srednje in meščanske šole sme biti *samo eden učbenik državne izdaje*, poleg njega pa še največ dva učbenika privatne izdaje. Odobreni učbeniki državne izdaje se bodo po potrebi tiskali po jezičnih posebnostih poedinih pokrajin. Za ljudske šole sme biti več učbenikov državne izdaje za isti predmet in za isti razred, in poleg vsakega učbenika državne izdaje največ tudi po dva učbenika privatne izdaje. *Za ljudske šole v dravski banovini sme biti za vsaki predmet po eden učbenik državne izdaje in po dva učbenika privatne izdaje* s slovenskim besedilom. Za meščanske, srednje in učiteljske šole v dravski banovini se bo razpisoval *poseben natečaj za učbenike iz narodnega jezika in jugoslovenske književnosti*. Odobreni učbeniki s srbsko-hrvatskim besedilom se smejo v dravski banovini uporabljati *s slovenskim tekstom*, kakor se smejo odobreni učbeniki s slovenskim besedilom uporabljati *v celi državi v srbo-hrvatskem prevodu*. V tem slučaju daje minister prosvete potrebno posebno odobritev.«

V smislu novih §§ 2., 3. in 8. se bodo učbeniki menjali vsakih šest let na podlagi posebnega natečaja, ki bo določil obseg rokopisa, delež avtorja na prodaji knjige, ako bo njegov rokopis sprejet za državno izdajo, in pa *višina nagrade, ki jo morajo pisci položiti ministrstvu, kadar vložijo rokopise, kot nagrado za člane komisije, ki bo rokopis pregledala*. Komisije za pregled rokopisov za učbenike na meščanskih in srednjih šolah bodo tvorili za vsak predmet po en profesor univerze, odnosno strokovne visoke šole in po dva strokovnjaka iz vrst načelnikov in inspektorjev ministrstva ter direktorjev in profesorjev srednjih šol. V komisije za narodne šole bo poklican en strokovnjak pedagog iz Višje pedagoške ali srednje šole, en strokovnjak iz vrst načelnikov, inspektorjev, direktorjev ali profesorjev in en učitelj, ki se je odlikoval v svojem šolskem delu.

V smislu novega § 17. bo učbenike državne izdaje *tiskala in izdajala Državna tiskarna v Beogradu*, ki pa sme tiskanje posameznih učbenikov poveriti samoupravnim tiskarskim podjetjem.

Novi § 18. določa, da se bo *čisti dobiček od prodaje učbenikov državne izdaje* uporabljal kot pomoč in posojilo banovinam in ministrstvu prosvete za zidanje šol, za nabavljanje učil in knjig za dijake, šolskih knjižic in šolskega pohištva. Predviden je razdelilni ključ po proporcu, kakor je posamezna banovina udeležena pri nabavljanju učbenikov državne izdaje.

Iz teh določb sledi kar se tiče dravske banovine:

1. *Kot posebni slovenski učbenik državne izdaje se bo v dravski banovini uporabljal le učbenik za narodni jezik in jugoslovensko književnost.*

2. *Vse druge knjige državne izdaje bodo enotne in se bodo v slovenskih šolah rabile v slovenskem prevodu.* V kolikor bi kakšen slovenski rokopis bil sprejet za državno izdajo, se bo seveda rabil tudi po celi državi s tem, da bo preveden v srbohrvaščino.

3. Kako se bo postopalo s privatnimi izdajami, v načrtu uredbe ni predvideno. Ker je uporaba državnih izdaj zvezana z dohodki za šolstvo v posameznih banovinah, bo seveda tudi čisto fiskalni interes deloval proti zasebnim izdajam.

4. Za tiskanje učbenikov dobi državna tiskarna monopol. Sicer je upravičena, da oddaja posamezne učbenike v tisk »samoupravnim tiskarskim podjetjem«, toda samoupravne tiskarne v dravski banovini ni. Tudi je malo verjetno, da bi državna tiskarna dela oddajala drugim, saj se ravno sedaj z novo uredbo pripravlja, da čim več tiskovin dobi v svoje roke.

Predstavniki tiskarstva bodo intervenirali, da se pripravljena uredba o Državni tiskarni podvrže temeljiti načelni reviziji. V pogledu učbenikov so mišljenja, da bi bilo potrebno zakon iz l. 1929 ukiniti, sestavljanje in tisk učbenikov pa prepustiti svobodni konkurenci, seveda pod kontrolo prosvetne uprave glede dovršenosti vsebine, kakovosti tehnične izdelave in pa cene.

Posebna deputacija tiskarnarjev bo predložila posebno spomenico predsedniku vlade, ministru prosvete in drugim merodajnim članom kr. vlade ter parlamentarnim klubom.

Ameriški poslanik pri dr. Stojadinoviću

Beograd, 5. febr. AA. Min. predsednik dr. Stojadinović je danes sprejel poslanika Zedinjenih držav Arturja Bleaslina.

Priprave za olimpiado v Tokiju

Beograd, 5. febr. AA. Jugoslovenski častni konzul v Osaki na Japonskem je brzojavno obvestil naše ministrstvo za telesno vzgojo naroda, da se priprave za tokijsko olimpiado naglo razvijajo. Obenem je demantiral vest, da se olimpiada iz kakršnihkoli razlogov ne bo vršila v Tokiju nego v Helsingforsu na Finskem.

Zasedanje arhierejskega sabora

Beograd, 5. febr. p. Arhierejski sabor danes ni imel plenarne seje, pač pa so zasedali posamezni odbori. Plenarna seja se bo nadaljevala v ponedeljek in bo najbrže končana v torek zvečer, ko bo izdan zaključni komunike.

Gasilsko odlikovanje ministra Miletića

Beograd, 5. febr. p. O priliki plenarne seje gasilske zveze kraljevine Jugoslavije je bilo danes izročeno ministru za telesno vzgojo dr. Miletiću najvišje gasilsko odlikovanje, gasilski križ 1. stopnje.

Iz sodne službe

Beograd, 5. febr. p. Imenovani so za pristave 8. skupine sodni pripravniki okrožnega sodišča v Ljubljani: Ciril Mikuž pri okrožnem sodišču v Mariboru, Gojko Kitek pri sreskem sodišču v Logatcu in Boris Kermavner pri sreskem sodišču v Tržiču.

Napredovanje

Beograd, 5. febr. p. Napredoval je za višjega uradnika 8. skupine pri podružnici Drž. hipotekarne banke v Ljubljani Pavle Radosavljević, doslej arhivski uradnik 10. skupine.

Stari in onemogli delavci

bodo mogli svoje pravice iz zavarovanja za onemoglost, starost in smrt uveljaviti

samo za ona obdobja zaposlenja — za katera so bili prispevki dejansko plačani.

Ako prispevki niso plačani, po določbah zakona o zavarovanju delavcev, pravice do starostnega in invalidnega zavarovanja niso pridobljene. (§ 68. zak. o zavar. delavcev).

Delodajalci

se morajo te važne socialne in moralne odgovornosti stalno zavedati.

Vremenska napoved

Zemunska vremenska napoved: Delno oblačno vreme, zjutraj megle. Temperatura se ne bo mnogo spremenila.

Zagrebška: Stalno, precej jasno vreme. Nekoliko višje temperature.

Dunajska: Povečini jasno, zlasti v gorah, v nižinah mraz, najbrže ponekod v nižinah oblačno.

Učiteljstvo manifestira za svoj stan in za Koroško

800 učiteljev se je včeraj zbralo v Ljubljani

Ljubljana, 5. februarja.

Za danes je bil najavljen prihod bolgarskih učiteljic, ki so nameravale prirediti pri nas koncert. Iz tehničnih razlogov je turneja preložena. V pozdrav stanovskim sestram je bil prirejen velik učiteljski tabor, ki se je začel ob pol 9. v dvorani kina Matice. Zborovanje je priredilo JUU iz Kamnika, udeležila pa so se ga še sreska društva iz Radovljice, Škofje Loke, Ljubljane mesta in obeh okoliških šolskih srezov, Logatca, Kranja in Litije. Iz vseh 9 šolskih srezov je prisotvovali zboru 800 učiteljev in učiteljic. Prvi del zborovanja je bil posvečen stanovskim zadevam, drugi del tabora pa je stal v znamenju manifestacij za našo Koroško.

Predsednik zbora, koroški rojak g. Josip Napokoj, šolski upravitelj iz Moravč, je pozdravil številne tovariše, sreske šolske nadzornike g. Drnovška, Gruma, Štravsa in Skulja ter med zborovanjem došlega banskega šolskega nadzornika g. Milka Jegliča. Na zbor so prihiteli tudi mnogi učiteljski veterani iz dežele, med njimi g. Toman iz Moravč in g. Benedičič iz Višnje gore. Situacijsko poročilo v JUU je podal sekcijski tajnik **g. Drago Supančič.** Omenjal je številne predloge, ki jih je stanovska organizacija predložila finančnemu odboru Narodne skupščine, da jih vnese v letošnji finančni zakon.

800 razredov je pri nas brez učiteljev

Med drugim je podčrtal naslednje pereče zadeve: personalna politika naj se vodi zgolj po predpisih zakona. Vsakogar morajo prepričati argumenti, da je učiteljstvu nujno potrebna stalnost v službi in na službenem mestu. Vsa prosta mesta se naj sproti razpisujejo v Učiteljskem tovarišu. JUU je sestavilo rangno listo iz katere je razvidno, da napredujejo mnogi mlajši učitelji pred starejšimi tovariši. Pričakovati je, da si bo rangno listo osvojilo tudi prosvetno ministrstvo, kakor je jo je uvedlo dozdaj že gradbeno ministrstvo. Šolski nadzorniki, se naj nastavljajo zgolj po kvalifikaciji

Najbolj so prizadete poročene učiteljice, ki jim je odvzeta stanarina, kurjava in osebne doklade. Tudi naj se ukine celibat. Stalež učiteljstva v dravski banovini je nepopoln. Nezasedenih je **300 učiteljskih mest, na službo pa čaka že več let nad 500 učiteljskih abiturientov.** Za normalno šolsko in uspešno delo zahteva učiteljstvo popolno pedagoško svobodo, okvirne učne načrte in znižanje števila učencev v posameznih razredih. JUU se izreka proti monopolizaciji šolskih zvezkov in nkjig in je proti načrtu zakona o državni tiskarni. Podpiramo slovensko delegacijo gospodarskih in kulturnih predstavnikov ki potuje v tej zadevi danes v Beograd, da prikaže kvarnost nameravanega načrta.

Nadalje je poročal sekcijski tajnik g. Supančič še o posetih predstavnikov JUU pri prosvetnem ministru g. dr. Magaraševiču, prosvetnem načelniku g. dr. Sušniku, banskem šolskem nadzorniku g. Milku Jegliču in drugih predstavnikih državnih oblastev.

Svoje izčrpno poročilo o delu sekcije v Ljubljani in centrale v Beogradu je zaključil s povdarjanjem potrebe utrjevanja stanovske zavesti. **Za nekatere uspehi stanovske organizacije niso vidni, ugotoviti pa je treba, da bi naše učiteljstvo utrpelo neprecenljivo škodo brez trdno zgrajene organizacije.**

Po burnem aplavzu, ki ga je bil deležen glavni referent o stanovskih zadevah sta poročala še **g. Kocijančič** o Učiteljski tiskarni, ki se lepo razvija, število zadružnikov pa razveseljivo narašča. Ljubljanska učiteljica **gospa Roza Ribičičeva** je seznanila zbor o akciji za zidavo »Doma učiteljic«. Na vogalu Streliške in Strossmayerjeve ulice v Ljubljani je že kupljen svet, kjer bodo našle učiteljske hčerke z dežele krov ob času studiranja, učiteljice pa bodo imele potrebne prostore za svoje stanovske pomenke in dom, ki jim bo nadomeščal rodbino.

Na predlog učitelja g. Ranta s Kranja je bila sprejeta pozdravna in zahvalna brzojavka izvršnemu odboru v Beogradu z rojakom g. Dimnikom na čelu. Učitelj g. Doljak z Logatca pa je prečital resolucijo, ki je bila sprejeta soglasno in bo dostavljena vsem odločujočim činiteljem. V zaključni točki zahtevajo slovenski učitelji **ločitev prosvetne uprave od politične.**

Narodno obrambno delo in naše učiteljstvo

Zatem je učitelj g. *France Ostanek*, v izčrpnem poročilu podal odgovor na vprašanje ali nam je narodno obrambno delo potrebno. Razčlenil je potek germanizacije slovenske zemlje, ki je bila od srede 9. do 12 stoletja najjačja, kajti takrat so nemški gospodje pri nas naseljevali nemške kmete, predvsem iz Bavarske. Ker so bili ti kolonisti zlasti v severnih predelih takratnega našega ozemlja v številčni premoči, se je tam izoblikovala naša narodnostna in jezikovna meja.

Po letu 1880. ko je Schulverein pričel s svojim razdiralnim in raznarodovalnim delom, je zlasti v narodno mešanih krajih zaznamovati porast Nemcev. Tako je na primer na kočevskem kolonizacijskem ozemlju bilo od 33 šol 11 schulvereinskih in v vseh teh šolah se je poučevalo samo v nemščini. Za nad 3600 Slovencev ni bilo ene slovenske šole na tem ozemlju. Ravno tak položaj je bil na Spodnjem Štajerskem in na Koroškem. Do leta 1858 so imeli Slovenci na Koroškem 30 šol, po tem letu so bile šole s slovenskim učnim jezikom izpremenjene v dvojezične, utrakvistične šole, ki pa so samo ponemčevale slovenske otroke. Tak je položaj še danes.

Dober okus
je posebna prednost odvajalnega sredstva Darmol. Vrhu tega deluje milo in brez bolečin. Zato uživajo odrasli in otroci radi Darmol
DARMOL
Opl. Reg. S. Br. 7001/36
DARMOL

Da se zajezi raznarodovanje slovenske mladine je bila leta 1885. na pobudo pokojnega župnika Ivana Vrhovnika ustanovljena Družba sv. Cirila in Metoda. Ustanavljala je v narodno ogroženih krajih slovenske šole, ter je leta 1914. bilo v njenih šolah nad 4500 otrok. V teku svojega 53-letnega delovanja je žrtvovala nad 70 milijonov dinarjev za slovensko šolstvo, kar je ogromna vsota in najlepše spričevalo za njeno nacionalno delo.

Tudi po vojni ona ni držala rok križem in skrbi zlasti za severno mejo. V Gradišču na Kozjaku je postavila predlanskim krasno, moderno šolsko poslopje, ki je res *»gradišče«* v Gradišču. Brez CMD bi otroci ne imeli na slovenskem severu šolskih knjig, učil in drugih pripomočkov in bi že zdavnaj podlegli vplivu onkraj meje. Vsa sredstva zbira Družba po svojih podružnicah, ki skrbe tudi za narodno obrambo propagando po naši ožji domovini, vseh krajevnih organizacij je ta čas 120.

Slovenci smo naseljeni na ozemlju, kjer se križa romanska kultura z germansko in je prehod s severa na Jadransko morje. Jadran, ki ga nemški geopolitiki imenujejo Južno nemško morje, je za nemški narod privlačna sila in se niso njihovi načrti iz leta 1914. prav nič spremenili. Predavatelj g. Ostanek je prikazal tudi v izvlečku posamezne nemške teorije o prebivalcih Spodnje Štajerske in želje, kako naj bi bila urejena njihova južna — to je naša severna — meja. Vse njihove razprave imajo samo en cilj, da prikažejo prebivalstvo Spodnje Štajerske in Koroške kot Nemcem prijazne Slovence ali kakor jih imenuje Vindišarje ali Vende, ki razen slovenskega jezika nimajo z ostalimi Slovenci ničesar skupnega. Po statističnih podatkih je razvidno, da prebiva 630 tisoč Slovencev izven meja Jugoslavije, kar znaša tretjino vseh Slovencev. Do sedaj smo pretrpeli ogromne narodne izgube in je poslednji čas, da se zavzamemo za čim uspešnejšo propagando narodno obrambnega dela.

Zborovalci so toplo zahvalili predavatelja. Nato je predlagala gdč. Angela Vodetova, naj ponovi g. Ostanek svoj referat tudi v ostalih srezih in v Radiu Ljubljani. Ob burnem odobravanju predloga litijskega učitelja g. Jožeta Župančiča je bila potrjena resolucija, naj oblastva vpoštevajo predvsem potrebe obmejnih šol in šol v narodno mešanih krajih, tako da bodo lahko v vsakem pogledu opravljale svoje naloge v korist našemu narodu. Spoštujemo sedanjo državno mejo, vendar pa ne moremo pozabiti na brate onkraj nje, ker ne more biti državna meja hkrati tudi kulturna meja. Zahtevamo manjšinske pravice onkraj meja v isti meri, kakor jih uživajo manjšine v naši državi.

Po naši Koroški

Zaključno točko je izpolnil ugledni koroški propagator dr. Julij Felaher. Naslikal je stanje leta 1918. na Koroškem ter je podrobno razčlenil posamezne dogodke za časa razmejitve in koroškega plebiscita. Posebno pa je zanimalo poslušalce njegovo tolmačenje raznih spletk, ki so nam Slovencem prizadejale poraz pri plebiscitu. Prečital je tudi nekatere odstavke iz knjige znanega socialista Lagerja, ki opisuje mnoge, doslej neznane činjenice okrog plebiscita. Poudarjal je, kako so utrakvistične šole in tujski promet pospeševali raznarodovanje v naši Koroški.

Nato je odlični predavatelj povedel s pomočjo 100 diapozitov ves zbor po svoji rodni zemlji. Z njemu lastnim temperamentom je prikazal lepote pa tudi trpljenje zemlje onkraj Karavank in je bil čestokrat sredi besede prekinjen z odobravanjem. Vse navzoče učiteljstvo od Karavank do Kuma, od Javornika do Kamniških planin se je čutilo z brati tam ob Zilji in pri Gospej Sveti eno. Veličasten je bil prizor, ko je vsa stoglava množica naših kulturnih pionirjev ob pol 13. zaključila zborovanje s himno »Bože prave«.

Kako črna je postala voda za namakanje!
Saj to je tudi najboljši dokaz, koliko nesnage odstrani iz perila Ženska hvala, ki vsebuje Schichtovo milo. Niž čudnega, če je potem na dan pranja delo le še napol tako naporno kakor drugače.
Schichtova Ženska hvala Prašek za pranje Milo v prahu
ŽENSKA HVALA
dobro namočeno, napol oprano

Za uboj svaka pet let pokore

Ferdinand Vitrih je kazen mirno sprejel

Maribor, 5. februarja

Danes dopoldne se je moral pred malim kazenskim senatom zagovarjati 38-letni delavec Ferdinand Vitrih, ker je lani 19. novembra s tolikšno silo obdelal z železnim klinom posestnika Karla Rozmana s Kozjega vrha pri Breznem, da je ta dva dni kasneje zaradi prebitega lobanjskega svoda podlegel.

K. Rozmana so našli orožniki 21. novembra mrtvega na njegovem domu Skrivnostna smrt posestnika je razburila vso okolico. Orožniki so aretirali Rozmanovo ženo Ano, hlapca Ivana Mihela, Marijo Vitrihovo ter 38-letnega delavca Ferdinanda Vitrina Zasliševanja preiskovalnega sodnika so končno razjasnila vse ozadje tega krvavega dogodka, ki se je odigral v sicer mirnem gorskem naselju Kozjem vrhu nad Breznom. Vse omenjene osumljence razen Ferdinanda Vitriha so po zaslišanju izpustili, ker se je izkazalo, da pri tem krvavem poslu niso bili udeleženi.

Obširna obtožnica slika ozadje in vzroke vseh dogodkov, ki so dovedli do tega obžalovanja in obsodbe vrednega dejanja. Pokojni Rozman, ki je imel poleg svojega posestva v Breznem št. 28, še drugo posestvo v Aberhagu v Avstriji, je bil poročen z obtoženčevo sestro Ano. Rozman je bil trikrat poročen, tako da so se na malem posestvu, ki je obsegalo komaj 42 oralov, zgrnili kar trije rodovi, sestoječi iz enega sina iz prvega zakona, nezakonske hčerke prve žene in brata druge žene Petra Vezovnika. Rozmanov sin iz prvega zakona in Vezovnik sta lani umrla. Poleg teh Rozmanovih otrok je privedla Rozmanova tretja žena in sestra današnjega obtoženca še dva svoja nezakonska otroka in mater Marijo. Velika starostna razlika med Rozmanom in njegovo ženo, ki je bila kar 32 let mlajša od svojega moža, je rodila nesrečen zakon, katerega je v letu 1936 še poslabšal prihod mladega hlapca Ivana Mihela. Stari Rozman je večkrat potožil, da grdo ravnajo ž njim. Zato se je za stalno naselil v Avstriji, posestvo v Breznem pa je prodal nekemu Juriju Vrhnjaku; od pogodbe sta pozneje Rozman in Vrhnjak odstopila. S posebno pogodbo je nato Rozman zagotovil ženi prevzemno pravico po njegovi smrti. Rozman bi po tej pogodbi ostal lastnik, svoji ženi pa je obljubil vse, kar za življenje potrebuje. Ker se je Rozman preselil na svoje posestvo v Avstriji, je pooblastil kasneje nekega Franca Mravljaka, da nadzoruje posestvo. Ženi Ani pa to pooblastilo ni šlo v račun. Pričakovala je moža, da bi ga ob tej priliki pridobila za to da bi to pooblastilo preklical in prepustil posestvo njej. Hlapec Mihel je v Kozjem vrhu pričakal Rozmana ter ga odvedel k njegovi ženi v Brezno, kjer se je tačas mudil obtoženi Vitrih, ki je bil tam zaposlen pri prevažanju lesenih hlodov. Beseda je dala besedo in se je v besednem dvoboju Vitrih spozabil nad starcem ter ga pričel obdelavati s pestmi. Končno je izvlekel iz žepa železen klin, ki se običajno vporablja za pritrjevanje verig, ter udaril ž njim Rozmana nekajkrat po glavi. Ves ta dogodek se je odigral v sobi, ko sta bila Rozman in Vitrih sama. Domačini so neposredno po dogodku spravili nezavestnega in pobitega Rozmana v posteljo, kjer je dva dni kasneje izdihnil, ne da bi bili poskrbeli za zdravniško ali duhovno pomoč. Vse sledove krvi so previdno odstranili in položili Rozmana na mrtvaški oder. Dan po izvršenem krvavem dejanju je obtoženi Vitrih odšel v Marenberg, kjer bi imel odsedeti enomesečno kazen. Preden se je pa poslovil, je zabičil vsej soseščini, da bi ga ne izdali, da je on tisti, ki je Rozmana tako pretepel.

Obtoženi Vitrih, ki je pod težo obremenilnega materiala in neizpodbitnosti izjav raznih prič dejanje priznal, trdi, da je Rozmana res udaril v obraz parkrat s pestmi, nato pa z onim železnim klinom, to pa zato, ker ga je pokojni Rozman zmerjal z »Vitrihovo pakažo«.

Današnji razpravi je predsedoval **s. o. s. dr. Turato** prisednika sta bila **s. o. s. dr. Čemer** in **Lečnik**, obtožbo je **zastopal** državni tožilec dr. Dev, dočim je **Vitriha zagovarjal** odvetnik dr. Šnuderl.

Po uvodnih formalnostih se je **pričelo zasliševanje** Ferdinanda Vitriha, ki je **svoje** dejanje odkrito priznal, ter dejal, da pokojnega Karla Rozmana ni hotel usmrtiti, marveč je dejanje izvršil v živčni razdraženosti. K današnji razpravi sta bili povabljeni le dve priči, ki sta se pa odrekli pričevanju. Razprava sama je trajala komaj pol ure, nakar se je senat umaknil k posvetovanju in je nato predsednik dr. Turato razglasil sodbo. Ferdinand Vitrih je obsojen na *5 let robije ter na izgubo častnih državljanskih pravic za dobo 5 let.*

Zlata poroka koroškega para

Beograd, 5 februarja

Na svojem domu v Beogradu sta praznovala na svečnico zlato poroko ugledni lesni trgovec g. Josip *Janežič* in njegova zvesta družica gospa Marjeta. K prisrčnemu družinskemu prazniku se je zbral širok krog sinov, hčera, vnukov, pravnukov in številnih prijateljev. Mnogi se radujemo te slavnosti, saj cenimo zlatoporočenca kot enega naših najuglednejših koroških narodno zavednih parov.

Josip Janežič se je rodil 1866 v prijazni vasici Podgorju v Rožu. Leta 1888 je povedel pred oltar brhko, tri leta mlajšo nevesto Marjeto iz ugledne Müllerjeve družine. V srečnem zakonu se jima je rodilo 13 otrok, od katerih jih živi še 9. V Janežičevi hiši je vedno vladala močna narodna zavest in vzorna harmonija. Vsi otroci so uživali najskrbnejšo narodno vzgojo. Kakor oče in mati so se znali tudi otroci boriti za slovenske pravice, zato so v nacionalnem pogledu tudi bili deležni enake usode, kakor drugi zavedni koroški narodnjaki. Takoj po plebiscitu je moral g. Josip Janežič z družino zapustiti rodno grudo in si poiskati drugi dom v Jugoslaviji. En sin je ostal na domačiji na Koroškem, ena hčerka je poročena na Nizozemskem, druga v Ljubljani, tri hčerke in trije sinovi pa prebivajo kakor starši v Beogradu in so si že osnovali lastna družinska ognjišča Zlatoporočenca, ki sta pri svojih letih še izredno čila in zdrava, se v Beogradu počutita prav dobro ter uživata iskreno hvaležnost svojih otrok. V največje veselje in v ponos pa jim je 21 vnukov in štirje ljubki pravnuki. Uglednemu zlatemu paru želimo še mnogo sreče in zadovoljstva.

NJEMU ZAHVALJUJOČ SE ZOBJE BLESTE KOT BISERI !
»Kolynos« odstranja z veliko naglico grde, rumene madeže, uničuje klice, ki povzročajo razkrajanje in napravi zobe bele in lepe. — Poskusite »Kolynos« antiseptično zobno pasto.
Povečajte sijaj svojega smehljaja s »Kolynosom«.
KOLYNOS DENTAL CREAM
Varčujte — kupite veliko tubo!

Novo vodstvo zagrebških Slovencev

Kako je potekel občni zbor „Narodnega doma“

Zagreb, 4. februarja.

Kakor smo v »Jutru« že kratko poročali, je bil preteklo nedeljo občni zbor največjega slovenskega društva v Zagrebu, »Narodnega doma«, na katerem je bil izvoljen tudi nov odbor, ki se je konstituiral na prvi seji v ponedeljek zvečer. Letošnji občni zbor je po več letih zopet potekel v najlepšem miru in redu ter je tako izpričal enodušnost naših tukajšnjih rojakov. Po petih letih je društvo moralo pogrešiti svojega velezaslužnega predsednika, univ. prof. dr. Borisa **Zarnika,** ki je že pred Božičem podal ostavko in je kljub vsem prošnjam ni hotel več umakniti.

Častne so zasluge prof. Zarnika za naše društvo, ki ga je tako dolgo in tako odlično predstavljal v zagrebški javnosti. On je bil tista gonilna sila, od katere so prišle vse pobude v prid društvu. Vedno je stremel za enotnim društvom zagrebških Slovencev, ki tukaj nimajo nikakega opravičljivega razloga, da se dele po nazorih v ožji domovini. Ti napori žal zaenkrat niso uspeli, vendar se tudi v drugem taboru vedno bolj slišajo glasovi po skupnem nastopu vseh zagrebških Slovencev. A tudi v starem odboru ni našel predsednik dovolj opore, tako da je skoraj vse breme društvenega dela padlo na njegova ramena. Vendar se je na odborovih sejah in društvenih sestankih našel srečen izhod za dostojnega naslednika in to v osebi profesorja veterinarske fakultete dr. Frana **Zavrnika,** ki je že pred leti uspešno vodil društvo.

Ob lepi udeležbi članstva je občni zbor vodil do odpustnice predsednik v ostavki prof **Zarnik.** Upravno oblast je zastopal naš ožji rojak komisar dr. Marjan Mašera. Pred prehodom na dnevni red je predsednik predlagal udanostno brzojavko našemu mlademu kralju in kraljevskemu domu. Ponovno je navajal razloge, ki so ga pripravili k ostavki in ki jih je že pismeno sporočil odboru. Poudarjal je zlasti težke razmere, s katerimi se je društvo moralo vedno boriti, zaradi pomanjkanja gmotnih sredstev, zaradi česar je tudi moralo omejiti delovanje. Vendar so se razmere zboljšale, najtežji čas je že prebroden in društvu ne grozi več posebna nevarnost, tako da se je predsednik sedaj po napornem, večletnem delu lahko odločil za ostavko. Zapisnik lanskega občnega zbora je bil sprejet z veliko večino po opazkah direktorja Jermana ter gg. Hudoklina in Pongraca.

Obširno tajniško poročilo je podal g. **Vekoslav Pengal,** zasebni uradnik, ki je tudi očrtal težke gospodarske razmere, s katerimi se je moralo društvo ves čas boriti, da je lahko ostalo pod streho v svojih lepih in velikih prostorih v Ulici kraljice Marije. Težave so nastale predvsem zato, ker se večji del članstva ne zaveda svojih dolžnosti ter samo tretjina plača redno članarino. Tudi tajnik je poudaril v svojem poročilu velike zasluge prof. Zarnika, ki je vedno znal z avtoriteto in spretnostjo v pravem času rešiti društvo iz zagat. Predlaga da občni zbor izreče požrtvovalnemu predsedniku svoje veliko priznanje, kar je občni zbor tudi storil ob navdušenem pritrjevanju. V teku leta je imel odbor 12 sej. Stanje članstva je ostalo konstantno, ker se vsako leto prisel in odseli večje število Slovencev. Z obžalovanjem je bila sprejeta ostavka dr. Marjetiča, ki je imel sodelovati pri zbiranju Slovencev obeh strui. Preteklo leto je delovalo v društvu skupno sedem odsekov z večjim ali manjšim uspehom. Pod vodstvom **prof. Zarnika** je posebno uspešno deloval prosvetni odsek, po katerem je društvo dobilo značaj ljudske univerze. Na vsakem društvenem sestanku ob sredah zvečer so se vršila znanstveno-popularna predavanja večinoma s projekcijami in sicer skupno 18, ki so bila vedno objavljena v »Jutru«. Prof. Zarnik je zbral za naše društvo najboljše predavatelje tukajšnje Ljudske univerze, v glavnem univerzitetne profesorje. Mladinski odsek je skrbel za družabnost in razvedrilo in je v to svrho v preteklem letu priredil pustno zabavo, Miklavžev večer za otroke in Silvestrov večer ter okrog dvajset čajank ob sobotah. Posebno dobro je uspela božičnica, pri kateri je bilo obdarovanih 53 revnih slovenskih otrok z obleko, perilom in obutvijo. Šahovski odsek se letos ni posebno izkazal. Izletniški odsek je priredil dva dobro uspela izleta v maju in oktobru v posebnih vlakih v Postojnsko jamo pod veščim vodstvom inspektorja Jugoviča. Veselični odsek je priredil dve zabavi v Novinarskem domu in sicer pomladno veselico in Miklavžev večer za odrasle. Tudi klub je v zadnjem času nekoliko oživel. Krog čitalcev je odstopil društvu redno najboljše ilustracije in revije ter predstavlja lepi vir dohodkov. Naposled je tajnik pozval članstvo da deluje složno za procvit društva. Na temelju tajniškega poročila je g. Petek grajal delo odbora, a vendar je bilo poročilo sprejeto soglasno.

Blagajniško poročilo je podal g. Edo **Vrtovec,** bančni uradnik, ki je najprej naglašal nezanimanje zagrebških Slovencev za društveno življenje, tako da je od približno 30.000 Slovencev v Zagrebu samo 2.500 članov, a niti ta mali odstotek ne izvršuje svojih članskih dolžnosti. Spričo samo 370 plačujočih članov je pravo čudo, da društvo, lahko sploh deluje Tudi prireditve niso prinesle pričakovanega uspeha. Kljub vsemu se je položaj društva precej zboljšal, tako da je lahko odgovarjalo vsem svojim obvezam. Dohodki in izdatki glavne blagajne iznašajo nekaj čez 40.000 din in so v ravnovesju. Od tega odpade po 18.000 din na članarino in prireditve. Samo za stanarino plača društvo 23.400 din. Skupnih dohodkov je bilo 84.409 din, izdatkov pa 79.253 din. Odkar je na novo precenjen inventar društva na 30.150 din, znaša čisto premoženje društva po odbitku dolgov 26.982 din. Tudi blagajniško poročilo je bilo sprejeto in marljivemu blagajniku izrečena hvaležnost.

Knjižničar in poslovodja g. **Jože Majerič,** mestni nameščenec, je poročal o stanju knjižnice. Vseh knjig je 3.700, od teh slovenskih 1850. Nabavljenih je bilo 110 novih knjig. Knjižnica ima 254 članov, od teh novih 47. Prečitanih je bilo 1320 knjig slovenskih pisateljev Cankarja, Finžgarja, Bevka in Seliškarja. Univ. prof. dr. **Kogoj** je izjavil v imenu nadzornega odbora, da so našli vso blagajniško poslovanje v najlepšem redu in da predlagajo odrešnico staremu odboru.

Ponovno in zaključno je povzel besedo prof. Zarnik in izjavil, da sedaj, ko je stari odbor dobil odpustnico in je razrešen svoje dolžnosti odlaga tudi dolžnost predsedujočega. Že davno je nameraval odstopiti, posebno ker so v starem odboru manjkali nekateri važni sodelavci. Vendar ni hotel zapustiti društva v najtežjih razmerah, temveč je še počakal, da se razmere vsaj nekoliko zboljšajo. V petih letih je moral vsak dan po več ur posvetiti društvu, kar je že presegalo njegove možnosti. Na žalost smatra, da njegovi napori niso bili v sorazmerju z doseženimi uspehi. Soglasno je mnenje članskih sestankov, da se izvoli za novega predsednika prof. Zavrnik. Zaslužni stari predsednik je bil od navzočih ponovno burno pozdravljen.

Zatem so se vršile volitve pod predsedništvom najstarejšega člana g. Pongraca. Soglasno in s pritrjevanjem je bil izvoljen za novega predsednika prof. **Zavrnik,** ki se je zahvalil na enodušni izvolitvi in takoj označil smernice svojega delovanja. Narodni dom je kot najstarejše društvo zagrebških Slovencev stopilo že v deveto leto svojega obstoja. Bilo je vedno nepolitično, napredno in kulturno-prosvetno društvo. V svoji naprednosti smo predvsem tolerantni nasproti vsakemu mišljenju ter posebno smatramo vero za najsvetejšo stran vsakega posameznika. V društvu treba dvigniti najprej delovanje knjižnice, skrbeti za primerna predavanja in poživeti družabnost. Odsekom je treba dati polno samostojnost. Nikakor ne smemo pozabiti, da živimo v političnem in kulturnem središču bratov Hrvatov in je treba to v našem delu upoštevati v polni meri. Novi predsednik se je izjavil naposled za mali odbor in za razdelitev dela v njemu. Nato je prof. Zavrnik predlagal še novi upravni in nadzorni odbor ter razsodišče, kar je tudi bilo vse soglasno sprejeto, nakar je predsednik zaključil občni zbor.

Na ponedeljkovem sestanku je novi odbor prevzel posle od starega odbora ter se konstituiral takole: predsednik prof. Zavrnik; poslevodeči podpredsednik Ivan Jerman, direktor Ljubljanske kreditne banke; drugi podpredsednik dr. Vladko Šmid, odvetnik; tajnika Janko Mešiček, šef odseka Suzorja, in trgovec Živec; blagajnika Edo Vrtovec, bančni uradnik, in Jože Miklaužič, ravnatelj uradov kasacije v p.; knjižničarja Drašler, ravnatelj uradov kasacije, in Kramaršič, trg. sotrudnik; gospodar mizar Štrukelj. Odborniki so: prof. Zarnik, Hudoklin, prof. Kogoj, Trajber, Drnovšek, Dvornik, Majerič. Nadzorni odbor: Bizjak, Kožuh, Pongrac, Gruden. Razsodišče: dr. Gradnik, dr. Štamberger, prof. Matkovič, dr. Ambrož. Nadzorni odbor in razsodišče še nista konstituirana. Velika pridobitev novega odbora je marljivi direktor Jerman, ki je že na prvi seji podal številne pobude za poživljenje dela v društvu.

O. A.

Lep dar: Zgodbe brez greze

Gospodarstvo

Spremembe v carinski tarifi

Ministrski svet je te dni odobril predlog finančnega ministra za spremembo nekaterih postavk uvozne carinske tarife. Te spremembe bodo stopile v veljavo, čim bodo objavljene v »Službenih Novinah«. V glavnem se spremembe tičejo nastednjih carinskih postavk.

Pripomba k tarifni številki 83. uvozne carinske tarife se spremeni v toliko, da se na žito, riž, krompir, zelenjavo, oljne plodove in cvetno seme, če se uvozijo zaradi pridelovanja boljših vrst, oprostijo carine pod pogoji, ki jih bo predpisal finančni minister v sporazumu s kmetijskim ministrom in sicer tako, da bo veljala ugodnost za semenski krompir samo od 1. novembra do konca februarja. Kakor doslej bo znašala tudi v bodoče carina na seme brez razlike do vključno 200 gr. teže 50 zl. Din za 100 kilogramov.

Carinske tarifne številke 147., 151. in 164. iz II. poglavja (prst in kamenje) se carina na rudninske snovi, pridobljena iz peščene ali preprane zemlje zaradi enakomerne obremenitve določi v enaki višini kakor v tarifni številki 151, kjer se minimalna postavka zniža na 2 zl. Din pri 100 kg. Doslej je bil uvoz snovi iz tarife št. 147 (glina, kaolin, lapor, šamot, barvilne prsti) kakor tudi uvoz snovi iz tarifne številke 164 (prsti iz ostale rudninske snovi) carine prost.

Minimalna carina na tkanine, premazane ali napojene s celuloidom ali podobnimi snovmi, se poviša od 100 na 120 zlatih Din na 100 kg. Na odpadke od preje in tkanin po carinski tarifi 359., ki so bili doslej oproščeni carine, se uvede minimalna carina 1 zl. Din za 100 kg. Carina na kožuhovino, prirejeno, toda neizdelano, iz finih kož po tarifni številki 382/2. se poviša minimalna carina od 500 na 700 zl. Din na 100 kg.

Pri carinskih tarifnih številkah 386 in 387, ki se nanašata na kavčuk in gutaperčo, se spremeni besedilo, da se olajša kvalifikacija blaga. Na blago iz carinske tarifne številke 430 (vretena, vratila, preslice, cevke, grebeni, vretenci za razmotavanje preje, snovalnice, kolesa za statve itd.), ki je bilo doslej carine prosto, se uvede carina 2 zl. Din za 100 kg, če je blago surovo, odnosno 5 zl. Din za 100 kg, če je polirano, barvano ali lakirano. Minimalna carina ne cevi za predilnice in tkalnice po tarifni številki 470. je določena na 40 zl. Din za 100 kg. Na keramične odpadke in razbite keramične izdelke po tarifni številki 506. in na razbite steklene odpadke po tar. št. 526., ki je bilo doslej carine prosto, se določi nova minimalna carina 1 Din za 100 kg. Minimalna carina na pisalna peresa, po tarifni številki 575, ki je doslej znašala avtonomno 200 zl. Din, je povišana na 400 zl. Din na 100 kg.

Minimalna carina na akumulatorske elektrode po tarifni številki 664/3, se zaradi zaščite domače produkcije zviša od 20 na 40 zl. Din na 100 kg, za elektrode za električne peči, ki se ne izdelujejo v naši državi pa se zniža od 20 na 2 zl. Din za 100 kg. **Uvozna carina na motocikle in prikolice** se glede na že izvršeno znižanje carine na avtomobile, prav tako zniža na 15% vrednosti. Tarifna številka 675, ki velja za avtomobile, pa se izpopolni tako, da se v to tarifno številko uvrstijo tudi priklopni vozovi za avtomobile, tako da velja tudi za te priklopne vozove znižana carina 15%.

Na novo je bila redigirana toč. 4 splošnih pripomb k 15. delu uvozne carine, ki se nanaša na carine prost uvoz raznih strojev. Določene so olajšave za manjše gospodarstvenike in obrtnike, ki se doslej niso mogli poslužiti olajšav, ki so bile namenjene le za industrijo. Z novo redakcijo te točke, so se črtale te razlike. Olajšave po znosni carini 2 din so pristopne vsem brez razlike. Toč. 6. teh pripomb se v toliko spremeni, da se carinske olajšave za gradnjo žičnih železnic, ki so veljale prej le za rudarska podjetja, posplošijo. Tako se bodo te olajšave nanašale tudi na primere, kjer se žične železnice grade v turistične ali druge svrhe. Tudi vse gradbene potrebščine za žične železnice, ki se proizvajajo v državah, s katerimi smo v pogodbenih odnošajih in za katere se s posebnim potrdilom ministrstva za trgovino in industrijo dokaže, da se ne proizvajajo v državi, so oproščene carine pod pogoji, ki jih predpiše finančno ministrstvo. Točka 9. se spremeni v toliko, da se industriji pil omogoči izkoriščanje ugodnosti na osnovi potrdil trgovinskega ministrstva, da se surovine za proizvajanje končnih produktov ne pridobivajo v državi. Tako bo jeklo za pile, ki se ne proizvaja v državi, oproščeno uvozne carine. V točko 10. so vnešene tudi elektrode za alkalične akumulatorje.

Vse blago, ki se bo po teh odredbah nižje carinilo ali sploh oprostilo carine, se bo ocarinilo po novih določbah, če pri carinarnicah ne bo dvignjeno preden se uveljavijo te odredbe.

Zaposlenost v posameznih strokah

Okrožni urad za zavarovanje delavcev v Ljubljani objavlja podrobne podatke o gibanju zaposlenosti v posameznih strokah v mesecu decembru. Kakor je znano, se je od novembra do decembra predvsem zaradi sezonskih vplivov skupno število zavarovancev pri OUZD v Ljubljani zmanjšalo za 5238 na 93.590. Od tega zmanjšanja zaposlenosti odpade pretežni del na gradbeno stroko, kjer se je od novembra do decembra število zavarovancev zmanjšalo za 4496 (za 3039 pri gradnjah nad zemljo, za 854 pri gradnji železnic, cest in vodnih zgradb in za 603 pri industriji gradbenega materiala). Zaradi nastopajoče zime se je zmanjšala zaposlenost v gozdno-žagarski industriji za 348. V nasprotju s prejšnjimi meseci pa se je v decembru zmanjšala tudi zaposlenost v tekstilni industriji za 291 delavcev, v živilski industriji pa je zabeleženo nazadovanje za 100 delavcev.

V primeri s prejšnjim decembrom je bilo lani v decembru za 6509 zavarovancev več. Tako se je od prejšnjega decembra povečalo število zavarovancev v gozdno-žagarski industriji za 1418 na 7967, v industriji za pridelovanje lesa pa za 424 na 4026, nadalje v tekstilni industriji za 1235 na 16311 in v oblačilni industriji za 196 na 5275. Industrija papirja beleži v tem letu povečanje zaposlenosti za 296 na 1996, kovinska industrija za 342 na 7718, industrija gradbenega materiala za 518 na 4457, medtem ko je bilo v decembru pri gradnjah nad zemljo le za 167 delavcev več zaposlenih nego pred enim letom. Kemična industrija beleži v primeri s prejšnjim letom povečanje zaposlenosti za 196 na 2234, usnjarska industrija za 181 na 2233 in čevljarska industrija za 145 na 3361. V gostinskih obratih se je povečala zaposlenost le za 52 na 3157 in v grafični industriji za 44 na 1271, malenkostno zmanjšanje za 19 na 3933 delavcev pa beleži živilska industrija.

Gospodarske vesti

= **Naša produkcija zlata.** Po uradnih podatkih je znašala lani produkcija zlata v jugoslovenskih rudnikih 753 kg (prejšnje leto 685 kg), iz surovega bakra pa so pridobili 1970 kg zlata (pr. leto 1930.). Skupaj je znašala naša produkcija zlata v lanskem letu 2723 kg, to je za 108 kg več nego v prejšnjem letu. Gibanje naše produkcije zlata je bilo zadnja leta naslednje:

1934.	1175 kg
1935.	2445 «
1936.	2615 «
1937.	2723 «

Vrednost celotne lanske produkcije zlata je znašala po odkupni ceni Narodne banke okrog 136 milijonov Din.

= **Državne finance.** Tudi v decembru so bili državni davčni dohodki prav znatni in so presegali ustrezajoče dohodke v prejšnjem letu. V prvih devetih mesecih tekočega proračunskega leta (april-december) so se najbolj povečali carinski dohodki, ki so znašali 789 milijonov Din nasproti 602 milijona v istem razdobju prejšnjega leta, tako da znaša povečanje 187 milijonov. Donos neposrednih davkov se je dvignil za 278 milijonov, donos trošarin za 54 milijonov, donos taks za 120 milijonov in donos monopolov za 110 milijonov. Znatno so narasli tudi dohodki železnic, ki so narasli v devetih mesecih tekočega proračunskega leta na 1829 milijonov, to je za 259 milijonov več nego v prejšnjem letu. Dohodki rudnikov so se v primeru s prejšnjim letom povečali za 48 na 235 milijonov, dohodki gozdov od 16 na 71 milijonov in dohodki pošte, telegrafa in telefona za 31 na 368 milijonov.

= **Trgovinska pogajanja z Avstrijo.** V petek so se pričela na Dunaju trgovinska pogajanja med našo državo in Avstrijo. Ker gre v glavnem za dvoje vprašanj, namreč za vprašanje ureditve plačilnega prometa v zvezi z avstrijskim uvozom naše koruze in za vprašanje kontingentov sta bila na prvi seji obeh delegacij izvoljena dva pododbora, eden za vprašanje plačilnega prometa in drugi za ureditev kontingentov. Včeraj sta oba odbora ločeno zasedala. Za ponedeljek pa je zopet sklicana plenarna seja obeh delegacij.

= **Savska banovina bo najela 200 milijonov Din za elektrifikacijo.** Banska uprava savske banovine je napravila načrt za elektrifikacijo banovine, ki predvideva v prvi vrsti gradnjo velike hidrocentrale na reki Korani. V zvezi s tem načrtom je bila ustanovljena posebna družba za elektrifikacijo savske banovine. Banska uprava se je že obrnila na Državno hipotekarno banko s prošnjo za posojilo 200 milijonov Din.

= **Združenje trgovcev v Ljubljani** sklicuje za ponedeljek 21. t. m. ob 19. uri v prostore Trgovskega doma, Gregorčičeva 27, 57. redno letno skupščino z nastopnim dnevnim redom: 1) poročilo predsednika, 2) tajnika, 3) računski zaključek za leto 1937., 4) poročilo nadzornega odbora, 5) proračun za leto 1938., 6) predlog uprave glede pobiranja prispevka zadruženje za leto 1938. (poročal bo podpredsednik Roman Golob), 7) poročilo o trgovski nadaljevalni šoli (poročal bo načelnik šolskega odbora Anton Verbič), 8) poročilo o sanaciji Trgovskega doma (član nadzornega odbora Stanko Florjančič), 9) samostojni predlogi, 10) slučajnosti. Če ob 19. uri ne bo navzočno zadostno število članov, se bo sklepalo o predmetih dnevnega reda eno uro kasneje, to je točno ob 20. uri ob vsakem številu navzočnih. Samostojni predlogi se morajo predložiti upravi najkasneje tri dni pred skupščino. Sklepni račun za leto 1937. in proračun za leto 1938. sta med uradnimi urami vsakemu članu od 7. do 21. t. m. v pisarni združenja vsakomur na vpogled. Uprava.

= **Preračunanje dolarjev v dinarje pri pobiranju skupnega davka.** Finančni minister je izdal odločbo, da se do nadaljnje odredbe pri pobiranju skupnega davka na poslovni promet in luksuznega davka, kakor tudi pri pobiranju carine po vrednosti za blago, ki se uvaža iz Amerike ali iz drugih držav in je fakturirano v ameriških dolarjih, preračuna ameriški dolar v dinarje po tečaju 47.50 Din za 1 ameriški dolar.

= **Občinska hranilnica v Krškem** je oprostila vse vloge do 250 Din po stanju od 31. decembra 1937. Vrhu tega bo plačala na vse hranilne vloge obresti za leto 1937.

= **Zaščito po uredbi o zaščiti kmetijskih kreditnih zadrug** je kmetijsko ministrstvo odobrilo Hranilnici in posojilnici v Žičah (odlog plačil za 6 let od 20. dec. 1937. dalje, za obveznosti, nastale pred 29. okt. 1937; obrestna mera za stare vloge 2%) ter Hranilnici in posojilnici v Žireh (odlog za 6 let od 31. dec. 1937. dalje:, obrestna mera za stare vloge 2%).

= **Konkurz** je razglašen o imovini Jožefe Brezovnikove, posestnice v Podvelki št. 14 (upravnik mase Dr. Juro Jan, odv. v Mariboru; prvi zbor upnikov pri okrožnem sodišču v Mariboru 14. febr. ob ½9., prijavni rok do 12. marca, ugotovitveni narok 28. marca).

= **Poravnalno postopanje** je uvedeno o imovini Emila Peruzzija, posestnika v Zg. Šiški, Celovška 101 (poravnalni upravnik Ludvik Florjančič, odv. v Ljubljani; poravnalni narok 11. marca ob 9., prijavni rok do 5. marca) in o imovini Ivana Knechta in Pavle Knechtove, krznarskega mojstra in njegove žene v Celju, Slomškova 1 (poravn. upravnik dr. Ernest Kalan, odv. v Celju; poravnalni narok 16. marca ob 9., prijavni rok do 10. marca).

= **Licitacije.** Direkcija šum kraljevine Jugoslavije odda na prvi pismeni licitaciji dne 19. t. m. odnosno v primeru neuspele prve pa na drugi pismeni licitaciji dne 1. marca v zakup za dobo od 1. marca 1938. do 30. septembra 1941. hotel Sv. Janez v Bohinju. Štab mornarice kraljevine Jugoslavije v Zemunu razpisuje za 7. marc t. l. prvo javno ofertno licitacijo za nabavo 150.000 škatelj mesnih konzerv ter 60.000 škatelj jetrnih konzerv (paštet). Komercialni odsek vojno-tehničnega zavoda v Kragujevcu razpisuje sledeče ofertne licitacije: 7. t. m. za dobavo raznega barvarskega materiala, konoplje, 8. t. m. za dobavo železa, 11. t.m. za dobavo platna, šukanca, bele pločevine, papirja, 14. t. m. za dobavo kompletne pirometrske instalacija, večje količine šamotnega materiala, raznih kemikalij, 16. t. m. za dobavo pločevine in 17. t. m. za dobavo bakra, antimona i. t. d.

= **Dobave.** Intendantura štaba dravske divizijske oblasti v Ljubljani sprejema do 7. t. m. ponudbe za dobavo jedilnega olja. Direkcija pomorskega prometa v Splitu sprejema do 18. t. m. ponudbe za dobavo petroleja. Direkcija državnega rudnika v Kaknju sprejema 16. t. m. ponudbe za dobavo vrčev, kožnega jermenja ter ščetk za mre že, stekel za okna, kita, papirnih vrečic itd. Računovodstvo uprave zavoda »Sarajevo« v Sarajevu sprejema do 9. t. m. ponudbe za dobavo ščetk, aparata za brušenje, frezanje in demagnetiziranje, 500 zob za cirkularno žago, do 11. t. m. ponudbe za dobavo akumulatorjev, pozitivnih in negativnih elektrod, do 12. t. m. ponudbe za dobavo raznih vrst brusnih kamnov, materiala za hidravlične stiskalnice, do 26. t. m. ponudbe za dobavo dinamometra za preizkuševanje odpornosti bakra, medi in drugega materiala.

Borze

Na ljubljanski borzi je znašal pretekli teden devizni promet 5.38 milijona Din nasproti 6.82, 16.87, in 6.18 milijona Din v prejšnjih štirih tednih. V privatnem kliringu so se nemške klirinške marke že prejšnji teden dvignile na 14.50. Pri tem visokem tečaju se je sredi minulega tedna pojavila na trgu znatnejša privatna ponudba, kar je imelo za posledico, da je pričel tečaj, ki ga je prej držala Narodna banka pred nadaljnim dviganjem, sam popuščati in so se v petek marke trgovale po 14.15 do 14.25. Avstrijski šilingi, ki so se že prejšnji teden okrepili od 8.60 na 8.65, so v minulem tednu ponovno narasli na 8.75, potem so pa zopet popustili na 8.68. Na svobodnem deviznem trgu stanejo angleški funti 238, ameriški dolarji 47.50, švicarski franki 11.02 in francoski franki 1.5750.

Na efektnem tržišču so se v minulem tednu vsi državni papirji ponovno dvignili in je Vojna škoda dosegla rekordne tečaje ter se približuje tečaju 450. Kako so se najvarnejši državni papirji okrepili od začetka letošnjega leta nam kaže naslednja primerjava:

	3. I. 1938.	5. II. 1938.
Vojna škoda	424	448
4% agrarne	55	61
6% begluške	79	89
7% invest.	96	99
7% Blair	84.50	92

Tečaj Vojne škode se je v teku enega meseca povečal za skoro 6%, 4% agrarne obveznice so se okrepile za okrog 10%, 6% begluške za 12%, 7% Blairovo posojilo za 9%, 7% investicijsko posojilo pa za nekaj več nego 3%. Okrepitev tečajev je deloma v zvezi z okolnostjo, da je bil pretekli teden izplačan kupon Vojne škode in je na ta način prišlo na trg 50 milijonov Din. Spekulacija menda ni igrala pri zadnji okrepitvi večje vloge, temveč je do okrepitve prišlo zaradi znatnejšega povpraševanja. Favorit na našem trgu državnega papirja so postale v zadnjem času begluške obveznice, ki so se najbolj dvignile, in sicer zaradi tega, ker je bilo pred okrepitvijo obrestovanje kapitala pri naložbi v teh obveznicah najpovoljnejše. Pri sedanjem tečaju pa je obrestovanje padlo že pod 7%, medtem ko znaša pri investicijskem posojilu in pri Blairovem posojilu še vedno nad 7%.

DEVIZE

Curih, Beograd 10, Pariz 14.15, London 21.59, New York 430.3750, Bruselj 73, Milan 22.6525, Amsterdam 240.75, Berlin 173.75, Dunaj 81.20, Stockholm 111.32, Oslo 108.52, København 96.40, Praga 15.14, Varšava 82, Budimpešta 86.25, Atene 3.95, Bukarešta 3.25

Blagovna tržišča

ŽITO

+ **Chicago,** 5. februarja. **Začetni tečaji: pšenica:** za maj 95.625, za julij 91.125, za sept. 91.625; **koruza:** za maj 59.875, za julij 60.50, za sept. 61.25.

+ **Winnipeg,** 5. februarja. **Začetni tečaji: pšenica:** za maj 125.375, za julij 120.125, za okt. 100.875.

BOMBAŽ

+ **Liverpool,** 4. februarja. **Tendenca stalna.** Zaključni tečaji: za februar 4.79 (prejšnji dan 4.75), za maj 4.88 (4.84), za sept. 4.97 (4.93).

+ **New York,** 4. februarja. **Tendenca stalna.** Zaključni tečaji: za februar 8.48 (8.43), za maj 8.58 (8.52).

ŽIVINA

+ **Na petkov svinjski sejem v Mariboru** 4. februarja je bilo pripeljanih 148 svinj. Povprečne prodajne cene so bile naslednje: prasci, 5—6 tednov stari 80—100 Din za komad, 7—9 tednov stari 100—120, 3—4 mesece stari 140—160, 5—7 mesecev stari 230 do 330, 8—10 mesecev stari 400—410, 1 leto stari 700—780 Din za komad. Svinje so se prodajale za kg. žive teže 5.50—7.50 Din, za kg. mrtve teže pa po 8.50—11 Din.

Klet in restavracija Zvezda

Danes bo cenj. gostom postreženo z ocvrtim kozličem in raznimi drugimi jedili.

Specijaliteta: posušena ohridska postrv.

Kuč, odličen hamburžan, rizling, cviček in izvrstna dalmatinska vina, še posebej vabijo ljubitelje res dobrih vin.

Novi proračun mesta Celja

Izdatki povišani za 1,641.429 din

Celje, 5. februarja.

Predlog rednega proračuna mestne občine celjske in njenih podjetij za l. 1938/39 izkazuje 16,639.092 din izdatkov in ravno toliko dohodkov nasproti 14,997.663 din izdatkov in isti vsoti dohodkov v l. 1937/38. Nasproti lanskemu letu je torej mestni proračun zvišan za čedno vsoto 1,641.429 din. Navajamo nekaj zanimivih podatkov iz predloga novega proračuna. Prve številke pomenijo vsote, ki so predvidene v novem proračunu, številke v oklepajih pa zneske v proračunu za l. 1937/38.

Izdatki mestnega zaklada znašajo 9,887.332 din (8,269.318 din). Od tega odpade na osebne izdatke 2,388.337 din (2,306.943 din) in na materialne izdatke 6,498.995 din (5,962.375 din). Izdatki mestnih podjetij znašajo 7,751.760 din (6,728.345 din). Od tega odpade na osebne izdatke 743.299 din. Celokupni materialni izdatki znašajo torej 13.507.456 din, osebni izdatki pa 3,131.636 din.

Dohodki mestnega zaklada (občinske doklade ostanejo neizpremenjene) znašajo 8,887.332 din (8,089.817 din), dohodki mestnih podjetij in ustanov pa 7,751.760 din (6,907.846 din).

Osebni izdatki za mestno policijo so proračunani na 676.524 din (663.510 din), materialni izdatki pa na 187.050 din (173.234 din). Izdatki mestnega zavetišča, ki doslej niso bili v proračunu, znašajo 276.625 din, ravno toliko tudi dohodki.

V novem proračunu je predviden za podpore znesek 261.000 din. Zanimivo je, da je podpora Sokolskemu društvu znižana od 7.000 na 1.108 din in podpora SK Celju od 5.000 prav tako na 1.108 din, pa še ti dve skromni podpori bo občina uporabila za amortizacijo zadnjega ostanka dolga. Na drugi strani pa je določenih za Salezijanski dom 15.000 din, za Vincencijevo konferenco 8.000 din, za nove orgle v Marijini cerkvi 10.000 din, za Prosvetno društvo 3.000 din, za SK Jugoslavijo 3.000 din, za kapucinski samostan 4.000 din za portretiranje celjskih slovenskih županov 10.000 din itd.

Izredni proračun obsega 879.000 din. Sklad za regulacijo mesta Celja izkazuje 101.000 din izdatkov (21.000 din) in ravno toliko dohodkov, sklad za regulacijo Savinje pa 778.000 din dohodkov (702.000 din) in ravno toliko izdatkov. Za kritje izdatkov za regulacijo Savinje bo občina tudi v novem proračunskem letu pobirala 20-odstotno doklado na neposredne državne davke. Poleg tega bo pobirala redno 47-odstotno doklado na vse neposredne drž. davke, dalje 5-odstotno doklado za zaposlitev brezposelnih in 3-odstotno doklado za gasilske čete.

Iz Julijske Krajine

Prebivalstvo ob koncu 1937

Intenzivna populacijska politika italijanske vlade je izzvala, da je v zadnjih letih zanimanje za ljudsko gibanje znatno narastlo. Listi mesec za mesecem objavljajo podrobne podatke o rojstvih, smrtnih primerih in prirastku prebivalstva ra posebnih tabelah, cele serije člankov o ljudskem gibanju v posameznih pokrajinah in večjih mestih ter tudi odločno presojajo vsak neugoden pojav, da bi pristojne činitelje opozorili na to, da je treba vedno z nova , vsemi mogočimi davčnimi in drugimi olajšavami za zakonske ljudi, z raznimi nagradami za poroke, novorojence, dvojčke itd., pa tudi z novimi obremenitvami samcev pospešiti naravno priraščanje prebivalstva.

V Julijski Krajini, ki je ob ljudskem štetju 21. aprila 1936 štela, če izvzamemo Kanalsko dolino in Beneško Slovenijo z Rezijo, 1,001.719 ljudi, se je število prebivalstva do konca 1937 sicer povečalo za dobrih 13.000 na 1,014.079 prebivalcev, vendar je znašal naravni prirastek v letu 1937 le 5.5%. Še pred vojno je znašal letni prirastek prebivalstva v deželi 10%. Od zadnjega ljudskega štetja do konca 1937 je bilo v Julijski Krajini 31.217 rojstnih in 22. 421 smrtnih primerov, tako da je znašal prirodni prirastek 8.796 prebivalcev, priselilo se je 63.432, odselilo pa 58.868 ljudi. Skupni prirastek je znašal potemtakem 13.360 prebivalcev.

Na deželi pa se naravni prirastek vendar ni tako zelo zmanjšal kakor v mestih. Ob ljudskem štetju so štela glavna mesta pokrajin: Trst 248.379, Reka 53.896, Gorica 46.640, Pula 46.259 in Zadar 20.055 prebivalcev. V teh mestih je bilo lani skupno 7817 rojstnih in 6.518 smrtnih primerov, tako da je znašal njen prirodni prirastek 4.071 odnosno 7.2%. Italijanski listi so že pred dnevi hudo kritizirali tržaško urbanistično politiko (Trst je bil lani med pokrajinskimi glavnimi mesti glede prirodnega prirastka prebivalstva v vsej državi malo ne na zadnjem mestu.), oba odstotka pa kažeta še prav posebno, da število domačega kmečkega prebivalstva nikakor ne nazaduje, nego se nasprotno mnogo bolj veča kakor število prebivalstva v mestih, ki štejejo znatno število priseljencev, kakor n. pr. Trst (po podatkih ljudskega štetja 1936) okrog 50.000, Gorica preko 13.000, Pula 16.000 in Reka malone 10 tisoč ljudi.

Odseljevanje v tujino se je v Julijski Krajini v preteklem letu očitno zaradi ponehavanja brezposelnosti zmanjšalo. Odselilo se je skupno 2.505 ljudi. Bilten centralnega statističnega urada žal nima podrobnih podatkov, kam so se ti ljudje naselili. Zanimivo pa je, da se je iz vse Italije odselilo na Balkan lani vsega le okrog 800 ljudi.

Drobne novice

V Dekanih, središču slovenske Istre, je pred dnevi preminul nad vse priljubljeni župnik Anton Slamič. Zadela ga je kap. Še v nedeljo, na dan pred svojo smrtjo, se je zbrala v cerkvi okrog njega množica ljudstva, ki, kakor on sam, ni slutila, da ji govori poslednjič. Dosegel je starost 65 let. Pokojnik, stric znanega zagrebškega msgr. dr. Slamiča, je bil naprednjak in odločen mož vse svoje življenje. Koliko pravih prijateljev si je pridobil v slovenski Istri, je naslednjo sredo pričal njegov lepi pogreb. Vse Dekani in še množice iz okoliških vasi so svojega župnika zvesto spremili k zadnjemu počitku. Naj ostanejo njegovi besedi zveste tudi preko njegovega groba!

Na meji pri Zavratcih nad Idrijo so obmejni miličniki pretekli ponedeljek ustavili in aretirali jugoslovenskega državljana, 38 let starega čevljarja Franceta Pibernika iz Mokronoga in 25letnega Franceta Torkarja iz Gorenjih Laz pri Semiču. Prišla sta čez mejo brez potrebnih dokumentov. Odvedli so ju v idrijske zapore.

Skrivnostna posetnica

Zapletena zadeva, namenjena za Metlarje. Slučajno je stric Matic zvedel zanjo.

Nedavno je prišel v Ljubljano neki gospod. Vedel pa se je tako sumljivo, da so ga prijeli in zahtevali, naj se legitimira. Pokazal je posetnico, ki jo vidite priloženo. Ko so hoteli ugotoviti, ali je to res njegovo pravo ime, so povpraševali v kraj, odkoder naj bi bil doma. Toda tam gospoda s

RADO ANA JAREC

p. VELENJE

tem imenom niso poznali. Posetnica je bila očitno lažna. Pa ne samo to! Dognali so celo, da se da iz črk, ki jo sestavljajo, ugotoviti poklic aretiranca. Kaj je bil v resnici?

Uganite to in pošljite rešitev najpozneje do petka opoldne na uredništvo »Jutra«. Napisana naj bo na dopisnici, v kotu pa ne sme manjkati pripis »Uganka kluba Metle«. Med pridne reševalce bo stric Matic razdelil spet nekaj lepih knjižnih nagrad.

Dobra menjava

To moramo takoj povedati, da pri Metlarjih menjava ni zaslužila tega imena. Bila je vse prej kakor dobra. Kakšne rešitve so vse prišle! Če stric Matic Metlarjev ne bi že od prej poznal, bi moral nad njimi obupati.

Zdaj pa k uganki sami. Težavna je bila res, toda ne tako, da se ne bi bila dala rešiti. Besede je bilo treba izpremeniti takole: Planica — pšenica, tednik — Vodnik, levica — davica, molitev — selitev, belič — mrlič, pisec — padec, Prega — priča, lakota — lepota, sivina — sirena, talar — dolar, bobnar — Bolgar, pepel — posel, mokar — motor. Nove črke so dale potem znani pregovor: »Še voda se usmradi, če predolgo stoji.«

Ker je bilo pravilnih reševalcev komaj toliko, da jih je bilo mogoče na prste sošteti, je mogel razdeliti stric Matic seveda le majhno število nagrad. Samo štiri knjige. Dobe jih naslednji reševalci:

Milan *Čenčur*, dijak, Ljubljana, Friškovec, dobi roman »Lucifer«;

Marija *Rutar*, Sottolmino 34, p. Tolmino, dobi »Roman treh src«.

Anton *Bojec*, Ljubljana, Malgajeva ulica, dobi roman »Papežinja Fausta«, in Marko *Tomšič*, Ljubljana, Pred Škofijo, dobi oba dela »Tarzana«.

Umrl nam je naš ljubljeni soprog in oče,

Lukanc Alojzij

inspektor kontrole dohodkov v prometnem ministrstvu

po dolgi in težki bolezni.

Pogreb blagega pokojnika bo iz hiše žalosti v Podklancu na župno pokopališče v Črneče pri Dravogradu v ponedeljek 7. februarja ob 15.30.

Beograd—Podklanc pri Dravogradu, 5. februarja 1938.

ŽALUJOČA ŽENA IN OTROCI

Lepote drsalnega sporta

Tekmovalci za državno prvenstvo v drsanju

Na levi Emanuel Tuma, dosedanji državni prvak, med prostim drsanjem. Sedanji prvak dr. Pavel Schwab, je imel v obveznih likih toliko naskoka, da ga Tuma tudi z boljšim prostim drsanjem ni mogel dohiteti ter je zaostal za dobre pol točke. V sredi je Celovčanka Lamatscheva med lepim skokom. V mednarodni damski konkurenci je odnesla zmago pred Ilirijanko Palmetovo našo državno prvakinjo, ki jo vidite na desni pri izvajanju piruete in z juniorskim zmagovalcem Bibrom pri drsanju v parih

Po dveh letih in tudi tokrat šele po spremembi prvotno določenih tekmovalnih dni, smo v nedeljo dočakali v Ljubljani ugodno vreme in tekmovanje v drsanju za državno prvenstvo. Na drsališču SK Ilirije se je zbralo precej gledalcev, dokaz, da je pri nas še nekaj zanimanja za ta lepi sport, čeprav si je večji del mladine izbral za zimsko radost smučanje. Poslednja leta smo imeli za drsanje prav neugodne zime, letošnja pa je bila precej dobra. V meglenih dneh je bilo drsališče SK Ilirije vselej dobro obiskano. Tekmovalci so imeli za vežbanje razmeroma dovolj prilike. Vendar je pri nas v primerjavi z napredkom drsalnega sporta v srednje-evropskih državah, premalo pogojev, da bi postali naši drsalci godni za mednarodna tekmovanja. Predvsem nimamo umetnega drsališča, s katerim bi bili vsaj zimske mesece neodvisni od vremena in bi mogli tekmovalci nemoteno vežbati. Potreben pa bi nam bil tudi sposoben vežbalec, kajti naši drsalci imajo kaj malo prilike, da bi se na boljših zgledovali. Dokler ne bomo dosegli teh pogojev, ne smemo pričakovati, da bi se drsalni sport pri nas kaj više povzpel.

Kljub vsemu so bili številni gledalci prav zadovoljni s tekmovalci Kar so ti pokazali je vendar dokazovalo, da bi mogli ob srečnejših prilikah hitro napredovati. Posebno v prostem drsanju je bilo videti nekaj izvajanj, običajnih na velikih drsalnih tekmah, koder so se naši drsalci največ naučili. Obvezni liki pa zahtevajo vežbanja, vztrajnega vsakodnevnega vežbanja, sicer z njimi ni mogoče doseči ustrezljive popolnosti To pa je spet združeno z vprašanjem umetnega drsališča, kar je bistveni pogoj za napredek drsalnega sporta pri nas. SK Ilirija nam je ustvarila že marsikatero moderno sportno napravo Morda smemo od nje pričakovati, da nam bo v bližnji bodočnosti z njej lastno zglednostjo in požrtvovalnostjo ustvarila tudi prepotrebno umetno drsališče.

Brata Stojnška sta se vrnila iz Monte Carla

V petek sta se naravnost iz Genove vrnila v domovino *brata Stojnška* iz Maribora, ki sta se — kakor smo poročali pred dnevi — kot edina udeleženca iz Jugoslavije udeležila letošnje mednarodne ocenjevalne vožnje rally Monte Carlo in jo tudi z uspehom zaključila Tretji naš uedeleženec, neki Čehoslovak in član beograjske sekcije Avtomobilskega kluba, je tamkaj odstopil. Kakor beležimo na drugem mestu. sta brata Stojnška v zelo hudi mednarodni konkurenci zasedla častno 12. mesto v splošni oceni, 3. mesto v ocenjevanju komforta in 4. mesto med avtomobili vseh nemških znamk sploh

Brata Stojnška, ki sta vozila progo Palermo—Monte Carlo, (tekma je prirejena kot zvezdna vožnja iz raznih najbolj oddaljenih točk Evrope do Monte Carla) sta prevalila 4180 km dolgo pot v nepretrganih dobrih 95 urah na normalnem DKW avtomobilu (Meister) s samimi 20 KS. Ta proga, ki je bila najdaljša in najtežja med vsemi, je stavila avtomobilom in tekmovalcem zelo težke zahteve. toda mali DKW je v bitki z ostalimi avtomobilskimi orjaki do 150 KS vzdržal briljantno. Zanimivo je, da je od šestih voz te znamke prispelo na cilj vseh šest, med njimi trije sploh brez slabih točk. Med majhnimi avtomobili je DKW kar zasedel prvo mesto s profesionalnim vozačem Müllerjem, naša vozača Stojnška pa sta bila druga s prav majhno razliko za tovarniškim udeležencem Med vožnjo sta gg. Stojnška preskusila tudi potrošnjo bencina, ki je kljub težki progi in slabemu vremenu dala najpovoljnejši rezultat. Za skoraj 4200 km dolgo pot sta porabila 296 l bencina, torej povprečno po 7 l na 100 km, pri čemer je treba vedeti, da so veliki vozovi za enako pot trošili tudi do 40 l. DKW je torej v vseh pogledih pokazal svoje velike vrline.

Razen njega pa zaslužita vso pohvalo in priznanje tudi mlada sportnika brata Stojnška, ki se nista ustrašila truda in žrtev, da sta šla v to težko mednarodno tekmo z avtomobili in jo tudi častno prestala. Mi smo prepričani, da ju bo sedanji uspeh razvnel za nadaljnje delo v tej smeri, upamo pa tudi, da bo njunemu vzgledu slej ali prej sledil še kateri izmed zastopnikov naše mlajše sportne generacije, ki lahko goji avtomobilizem.

Miroslav Gregorka gre v pokoj

Pred dnevi je bil s kraljevim ukazom upokojen in včeraj razrešen svojih poslov višji železniški svetnik g. Miroslav Gregorka, eden onih naših železničarjev, ki so znani in čislani ne le med svojimi stanovskimi tovariši, temveč tudi v najširši naši javnosti, zlasti še med Sokolstvom. Po rodu je g. Gregorka Ljubljančan, rodil se je 8. aprila 1879. V Ljubljani je dovršil tudi ljudsko in srednjo šolo; ravno letošnje poletje bo s svojimi, na žalost že precej redkimi sošolci obhajal 40 letnico mature. Kot študent je spadal v prijateljski krog Murna, Ketteja. Cankarja, Župančiča in Golarja.

Leta 1901. je bil sprejet v službo pri takratni Južni železnici. Služboval je v Litiji, Rimskih Toplicah, Brežicah in v Ptuju, leta 1908. pa je bil premeščen v Ljubljano. Ta premestitev ni bila mišljena kot nagrada, temveč bolj kot kazen, ker je po vseh teh takrat nemškutarskih krajih prišel kmalu v konflikte z nemškimi in nemškutarskimi mogotci, ki so se ga povsod hoteli iznebiti. Nakopal si je bil njihovo jezo, ker mu v mladostnem navdušenju plamteča narodna zavest ni dala, da bi stal ob strani pri takratnih ostrih narodnih borbah. Vrh tega je bil navdušen Sokol, kar je bil takrat še posebno hud greh. Ponovno so ga ovadili direkciji Južne železnice, parkrat tudi državnemu tožilstvu, vendar se je vedno izmotal brez hujše nesreče.

V Ljubljani je Gregorka polnih deset let, tudi med svetovno vojno, opravljal blagajniške posle. V zadnjih dveh vojnih letih je skupaj z znanim železničarskim voditeljem Kejžarjem pomagal obnoviti Zvezo jugoslovanskih železničarjev in je postal tudi njen podpredsednik. V gospodarskem odseku Narodnega sveta je bil referent za železniške in železničarske zadeve. Na njegov predlog je bil osnovan še poseben železniški odsek, ki je takoj ob prevratu uvedel slovenski uradni jezik na naših železnicah in si pridobil zlasti velike zasluge za sijajni prevoz umikajočih se madžarskih in nemških čet razpadle avstro-ogrske vojske preko slovenskega ozemlja. Bil je nato tajnik takratnega prometnega poverjeništva,

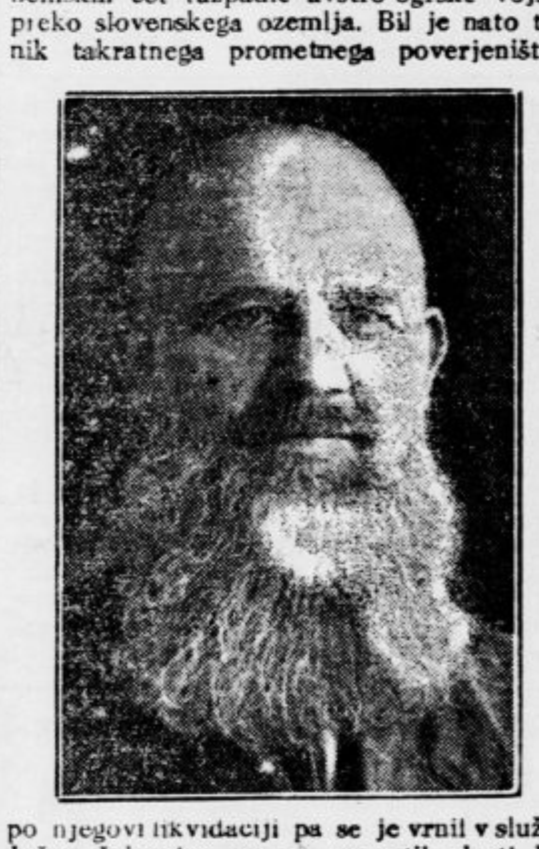

po njegovi likvidaciji pa se je vrnil v službo Južne železnice ter se posvetil zlasti komercialni in tarifski stroki. V tej važni panogi železniške uprave je ostal vse do svoje upokojitve po dovršeni službeni dobi. Pridobil si je med strokovnimi tovariši tu- in inozemstva sloves dobrega tarifskega veščaka. Kot tak je v svoji uradni anonimnosti tekom let mnogo pripomogel k zboljšanju železniške komercialne službe, ki ima eminentno narodno gospodarski značaj. Slovenski gospodarski predstavniki vedo, koliko je še posebej koristil narodnemu gospodarstvu naše ože domovine.

Kljub veliki zaposlenosti v službi se g. Gregorka nikdar ni odtegoval javnemu delu. Kakor je še danes, je bil ves čas odločen naprednjak in nacionalist. Dolga leta je bil član vodstva predhodnic današnje JNS v Sloveniji in se v politični organizaciji udejstvuje še danes. Bil je mnogo časa podpredsednik podpornega društva ter odbornik Kreditne zadruge, dveh pomembnih železničarskih gospodarskih in socialnih ustanov. Več let je bil tudi predsednik Društva železniških uradnikov, poleg tega pa sodeluje tudi v drugih organizacijah, zlasti pri Sokolu, Rdečem križu in Tiskovni zadrugi v Ljubljani.

V zasluženi pokoj odhaja po duhu in telesu še mladeniško čil in krepak. Prepričani smo, da bo odslej, oproščen naporne službe, še z večjim uspehom posvečal splošnim narodnim zadevam vso veliko zalogo svojih organizacijskih sposobnosti in neizčrpnih sil. Da bi tak ostal še dolgo, dolgo vrsto let, je naš želja, ki mu jo izrekamo ob njegovem slovesu od železniške službe.

STRATO porozna čokolada

Nova, boljša poslastica

Tvrdka Mirim se ni ustrašila velikih denarnih žrtev ter je kupila patent in dragocene stroje za izdelavo povsem nove čokolade z imenom Strato. Novost obstoji v tem, da čokolada vzhaja. S tem se napravijo v njej male luknjice, ki povzročajo mnogo lažjo prebavljivost čokolade, hitrejšo topljivost v ustih in dalje trajajoči užitek. Strato čokolado dobite v vsaki boljši trgovini.

MIRIM kraljica čokolade

Koncert Slovenskega vokalnega kvinteta

V petek zvečer je imelo ljubljansko občinstvo priliko. pozdraviti na podiju Filharmonične družbe stare znance z naših poljudnih koncertov, gg. Štibernika, Milana Juga, brata Petrovčiča in A. Šulca, ki tvorijo Slovenski vokalni kvintet. Dober sloves tega pevskega ansambla in njegov ljudski, neproblematični program sta privabila v veliko dvorano obilo občinstva tudi iz onih vrst, ki jih večji in pomembnejši koncerti ne dosezajo. Že po prvih točkah se je razvila med večino poslušalcev in izvajalci tista topla vez, ki označuje vse take, tradicijam naše vokalne glasbe se prilegajoče koncerte. Pri nekaterih točkah je bilo odobravanje posebno očitno in izvajalci so bili morali ob koncu dodati nekaj točk za nameček.

Koncertni spored je bil razdeljen v pet skupin, izmed katerih sta srednji dve obsegali solo točke gg. Milana Juga in Toneta Petrovčiča. Izvajalci so najprej pokazali svojo zmogljivost v dveh časovno tako oddaljenih in stilno različnih točkah: v Gallusovi »Ave Mariji«. ki pa v kvintetovi izvedbi ni dosegla polnega učinka, in v Foersterjevi dokaj neznačilni skladbi »Tri mi tuge«. Nato so se vrstili Adamič, Lajovic, Michl, L. Škerjanc in M. Rožanc izmed domačih, Lois Janaček, Josef Suk, A. Bukurešljev, A. Borodin in Marko Tajčević izmed ostalih slovanskih skladateljev. Zaključile so spored tri slovenske narodne pesmi v priredbi L. Zepiča.

Izvajalci so obvladali ta program z očitno lahkoto in potrdili svoje že znane pevske vrline, niso pa pokazali nič novega in presenetljivega, ne s programske strani in ne glede kvalitete petja. Njihov nastop je bil simpatičen in občinstvo jih je rado poslušalo; bili so obdarovani tudi z venci in šopki. Posebno so ugajale solo točke gg. Juga in Toneta Petrovčiča. Izmed tujih skladb je užgala Bukurešljeva bolgarska »Pojdi, pojdi mamao«, ki je učinkovala s svojo svežo narodno-glasbeno noto. Ne izvajanja pevcev in ne zadržanje občinstva ni kazalo globljega in pretresljivega odnosa do glasbene umetnosti. Vse je bilo umerjeno, toplo in ljudsko.

Pri klavirju je vešče spremljal solo-pevca g. kapelnik dr. Danilo Švara.

— o.

PRIJAZNO VABILO

»Zdaj pa pazite, dečki,« reče profesor pri kemiji, »napravil bom poizkus, ki bo zelo nevaren. Če se mi ne posreči, bom odletel v zrak. Stopite malo bliže, da mi boste laže sledili!«

NADOMESTILO

»To je pa res čudež, Janez, da je tvoja žena, ki je pred dvema letoma od strahu onemela, spet dobila dar govora. Kako se ji kaj zdaj godi?«

»O, hvala, dobro. Eno leto je že nadoknadila.«

RADIO

Nedelja 6. februarja

Ljubljana 8: Koncert tamburaškega septeta (vodi g. St. Kahne). — 9: Napovedi, poročila. — 9.15: Prenos cerkvene glasbe iz trnovske cerkve.— 9.45: Verski govor (dr. V. Fajdiga). — 11: Koncert solistične lahke glasbe (dve kitari in plošče). — 11: Otroška ura: Gašperček. — 11.30: Drobiž za drobiž (plošče). — 12: Zbor malih harmonikarjev (vodi prof. Pavel Rančigaj). — 13: Napovedi. — 13.20: Nastop zagrebškega swing-kvarteta. — 16: Lahkih nog naokrog (plošče). — 17: Kmet ura: Gospodarska navodila in tržna poročila. — 17.20: Vojaške godbe (plošče). — 18: Nušičeva komedija »Svet« (izvajajo člani rad. igr. družine). — 19: Napovedi, poročila. — 19.30: Nac. ura — 19.50: Slovenska ura: a) (Foersterjeve pesmi, b) Prešernova rojstna hiša (g. F. S. Finžgar). — 20.30: Vesel koncert Radijskega orkestra. — 22: Napovedi, poročila. — 22. 15: Pevski koncert g. Mirka Dolničarja, pri klavirju prof. M. Lipovšek.

Ponedeljek 7. februarja

Ljubljana 12: Uverture (plošče). — 12.45: Poročila. — 13: Obvestila. — 13.20: Glasbeni mehurčki (plošče). — 14: Napovedi. — 18: Zdravstvena ura: Zastrupljenje (dr. Anton Brecelj). — 18.20: Charlie Kunz igra šlagerje (plošče). — 18.40: Kulturna kronika: Fran Jaklič-Podgoričan (dr. Tine Debeljak). — 19: Napovedi, poročila. — 19.30: Nac. ura. — 19.50: Zanimivosti. — 20: Koncert radijskega orkestra. — 21: Musorgskij: Prolog iz opere »Boris Godunov«. — 21.10: Klavirski kvartet (gg. Trost, Šušteršič, Müller, Svetel). — 22: Napovedi, poročila. — 22.15: Koncert radijskega orkestra.

Beograd 16.45: Lahka glasba. — 17.35: Orkestralni koncert. — 20: Prenos opere iz Nar. gledališča. — **Zagreb** 17.15: Lahka glasba. — 20: Prenos opere iz Beograda. — **Praga** 19.15: Koncert deškega pevskega zbora. — 20: Skladbe R. Straussa. — 21.15: Lahka glasba s plošč. — 22.35: Plošče. — **Varšava** 20: Plesna muzika. — 22: Orkestralni koncert. — **Dunaj** 11.25: Kmečke godbe igrajo (plošče). — 12.20: Lahka godba orkestra. — 14: Violinske skladbe. — 16.05: Plesi in odlomki iz zvočnih filmov. — 16.40: Pesem 17. stoletja. — 17.30: Violinski koncert. — 19.35: Ples v maskah. — 20.35: Pester spored. — 21.10: Schubertove nabožne skladbe. — 22.20: Plesni orkester. — 23: Nadaljevanje plesa. — **Berlin** 19.10: Valčki in koračnice. — 20: Zabaven spored. — 22.30: Nočni koncert in ples. — **München** 19.10: Spored po željah. — 20: Plesni orkester. — 21.20: Sodobna komorna glasba. — 22.30: Nočni koncert in ples.

Torek 8. februarja

Ljubljana 11: Šolska ura: Prešernu! — 12: Virtuozi (plošče). — 12.45: Poročila. — 13: Napovedi. — 13.20: Opoldanski koncert radijskega orkestra. — 18.40: Zgodovinska pota židovstva (g. Fr. Terseglav). — 19. Napovedi. poročila. — 19.30: Nac ura. — 19.50: Zabavni zvočni tednik. — 20: Prešernov večer — ob obletnici njegove smrti. — 22: Napovedi, poročila. — 22.15: Za ples (plošče).

Beograd 16.45: Narodni napevi. — 19.35: Ljudske in operetne pesmi. — 18.35: Plošče, — 20: Pevski koncert. — 20.30: Prenos simfoničnega koncerta iz filharmonije. — **Zagreb** 17.15: Lahka godba orkestra. — 20: Zvočna igra. — 20.30: Zborovsko petje. — 21: Orkestralni in pevski koncert. — 22.20: Lahka in plesna muzika. — **Praga** 19.15: Orkester. — 20.15: Zvočna igra. — 20.55: Koncert ruske glasbe. — 22.15: Plošče — **Varšava** 19.30: Poljske pesmi in plesi. — 20.10: Koncert nabožne glasbe. — 21: Plesna muzika. — 21.55: Koncert Rogovskega. — **Dunaj** 10.50: Koncertna ura. — 12: Lahka glasba s plošč. — 15.15: Otroški prednust. — 16.05: Dunajske melodije. — 17.30: Glasba baročne dobe — 19.40: Pesmi o domovini in ljubezni. — 20.10: Venček lepih melodij. — 21.10: Zvočna igra. — 22.20: Verdijeva glasba (plošče). — 23: Plesna muzika. — **Berlin** 19.10: Glasba Joh. Straussa. — 20: Lahka godba. — 21: Instrumentalni kabaret. — 22.30: Nočni koncert. — **München** 19.10: Plesna muzika. — 20.10: Zvočna igra. — 21: Münchenski skladatelji. — 22.30: Prenos iz Berlina.

Edmund Čibej:

Prvi početki našega smučanja

Nedavno tega je objavil italijanski list »Giornale d' Italia« članek »Lo sci e la sua storia« — Smuči in njih zgodovina. v katerem je neimenovani pisec podal precej zaokroženo zgodovino smučarstva, torej sporta, ki je danes med najbolj negovanimi vsaj pri nas v Evropi. Kako se je ta lepi in zdravi sport razvijal. kako si je na svojem potu iz Norveške osvajal posamezne narode in države. o tem razpravljati ni namen mojemu spisu. Zato zadostuje ako navedem iz gori omenjenega članka le dvoje ugotovitev, da so namreč prišle prve smuči iz Norveške v Avstrijo in Nemčijo l. 1889., dočim so se pojavile v mejah predvojne Italije 7 let kasneje. to je leta 1896.

Kdaj so pa prišle smuči v naše kraje, o tem pisec molči. Bodi zato meni dovoljeno. da izpregovorim o tem nekoliko besed!

Leto 1888. je bilo prav mrzlo leto in že jeseni je padlo veliko snega. posebno v alpskih deželah. Služboval sem takrat na Dolu nad Ajdovščino. na jugovzhodnem robu Trnovske planote. 800 do 1000m nadmorske višine. Tudi na Dolu smo imeli tisto leto več kot preveč te božje beline. Prijatelj Jariš, gozdni oskrbnik na bližnji 20 minut oddaljeni Predmeji, me je tiste dni opozoril na neki članek v dunajskem »Weltblattu«, kjer je nekdo opisal »Ski« — smuči. s katerimi je slavni Fritiof Nansen svoječasno prepotoval Grenlandijo. Spisu je bila pridejana zadevna slika. saj je bilo to tudi potrebno ker je bila priprava do tiste dobe v avstrijskih pokrajinah popolnoma neznana. Do iznajdbe Nansenovih smuči so Norvežani. kakor sploh prebivalci snežnih krajev — tudi pri nas na Trnovski planoti — rabili za hojo po mehkem snegu lesene obroče, tako zvane krplje. Z iznajdbo smuči je pa krpljam na splošno. tako tudi našim gorjanskim na Dolu, v veliki meri odzvonilo.

Po Jariševem nasvetu sem pisal še tisti dan uredništvu »Weltblatta« in ga prosil, naj mi sporoči. kje in kako bi se dalo nabaviti tako-le pripravo, kakršna je bila v listu opisana in naslikana. Čez nekaj dni sem že prejel odgovor, v katerem so mi točno označili neko tvrdko v Kristijaniji na Norveškem. Imena se po tolikih letih seveda več ne spominjam. Takoj sem sestavil naročilo ter ga odposlal na dani naslov Nisem čakal dolgo, ko so srečno prispele smuči in ž njimi vred močna dolga z obročem na spodnjem koncu opremljena palica. Vsa priprava me je stala 15 goldinarjev avstrijske veljave. Toda nemalo me je ozlovoljilo, ko sem zapazil, da je pošiljka brez potrebnega navodila, kajti kako naj vendar pričnem in kako naj sploh ravnam s to navidez tako nerodno pripravo, da dosežem tisto potrebno spretnost in uglajenost! Pa sem kljub temu pričel — brez navodila! To je bilo smeha in dovtipov od strani radovedne predmejske publike ob mojih prvih neuspelih poskusih. ki si jih pa nisem jemal preveč k srcu. Tolažila me je pač zavest, da brez tistih neizogibnih neprijetnosti, ki spremljajo vsak še tako preprost pokret, še nikjer in nikoli ni bilo. tako jih tudi ni moglo biti pri mojih začetnih vajah ko sem prvi v oni dobi oral ledino na slovenskem smučarskem polju Poklonov in priklonov skokov in padcev je bilo nebroj: če sem hotel na desno, je zaoralo na levo; če sem se nagnil le za malenkost naprej, mi je bil nos že v borbi s snežno odejo; če me je potegnilo za spoznanje nazaj, se mi je znašla »ta stara« v mehkem snežnem objemu; če pa so mi smuči zašle na nekoliko pretrdo podlago, tedaj je bil polom spet neizogiben in nedolžno telesce nerodnega smučarja je treščilo z vso svojo težo na mater zemljo, da se je pokadilo na sto strani! Joj, kako prijetno je to bilo takrat kljub vsem začetnim težavam in bridkostim! Toda dobra volja in jeklena vztrajnost sta končno premagali vse ovire in po nekaj dneh trdega vežbanja je šlo celo boljše. kakor sem si bil prvotno zamišljal vso zadevščino.

Nedolgo za tem, ko so dospele moje smuči iz Kristijanije, je Jariševe mizar France Krapež, po domače Parabonove, izvršil več parov sličnih smuči in prvi, ki so bili opremljeni ž njimi, so bili naši vrli gozdarji na Predmeji. To bi takrat videli našega Filipa Kainradla na njegovi vsakdanji poti proti Smrekovi dragi, pa očanca Antona Bevka in Naceta Velikonjo gori pod Goljaki, pa še druge »gozdne hudiče«, ne izvzemši malega čavenskega Sprvnata — torej prvi smučarski kader na slovenskem ozemlju, katerega posamezne člane pa danes po preteku 40—50 let domala že vse krije hladna zemlja širom domovine! — Lesa za smuči ni manjkalo, a po jermene smo hodili v Ajdovščino. Po nekaj tednih vztrajne šole smo v splošnem že toliko napredovali. da smo lahko smučali na Lokve v nemalo presenečenje tamošnjih domačinov. Lokvarji so danes izvrstni smučarji in so bili pri tekmah opetovano odlikovani. Mi smo takrat imenovali smuči »snežke« in smo to besedo skušali uveljaviti namesto tujke »ski«. Snežke sem opisal v tedanji Gabrščkovi »Soči« in če se ne motim, tudi v »Slovenskem narodu«. Članek je vzbudil med prebivalstvom v goriških gorah splošno pozornost.

S Trnovske planote se je smučarski sport širil proti Kranjski in na tolminsko stran in kmalu se je slišalo, da je začel smuči uporabljati neki gozdni oskrbnik na Gorenjskem. Ko so čez nekaj let Dunajčani ustanavljali svoj smučarski klub, so povabili na to slovesnost tudi Nansena. Ta znameniti mož je smučal pred izbrano množico in napravil oni občudovani skok 25 m daljave. In danes? Kar neverjetni in smeli so skoki, ki jih je imel svet že večkrat priliko občudovati n. pr. v svetovnoznani Planici! V letu 1896. je moj učenec-vojak Rudolf Krapež z Dola šel učit smučanja častnike in podčastnike na Tirolsko. Tam se mu je prav dobro godilo in je bil zaradi vsestranske uporabnosti kmalu povišan v narednika.

Z nenavadno ljubeznijo in neverjetno naglico se širi smučarski sport danes po vsej Evropi. Kolik napredek v teku nekaj desetletij! Dočim smo imeli mi. ki smo orali ledino gori pod Goljaki in Zelenim robom, skozi Smrečje proti Krnici ali čez Nagnovec tja pod Mrzavec in tako okrog po Trnovski planoti. dočim smo imeli mi. pravim. pritrjeno nogo z dvema preprostima jermenoma. je nožica novodobnih smučarjev opremljena z lično železno in s kaveljčkom zavarovano obvezo Svoječasno smo rabili samo eno palico. današnji mlajši rod hoče imeti dve. ki pa sta zato precej krajši. Sploh se smučarska oprema na vse strani lepo izpopolnjuje in pravijo. da je že na pohodu nekak plašč. ki bo v slučaju nevarnosti vjel letečega smučarja v svoj objem prav tako, kakor da bi ga zgrabil angel varuh v svoje mehko in toplo naročje. Kako se bo to vršilo in kdaj točno se bo to izpolnilo. o tem poročila zaenkrat še previdno molče...

Povedal sem. kar mi je bilo na srcu in jeziku. Sedaj pa naj se čitatelji— poklicani in nepoklicani — prično. kdo je prvi vpeljal smuči v naše kraje!

Dostavek. Članek mi je pred nekoliko dnevi poslal g. Edmund Čibej, starosta goriškega učiteljstva, s prošnjo, da ga izročim uredništvu ljubljanskega »Jutra« v objavo. Radevolje in z veseljem sem ustregel prijateljevi želji, saj je članek pisan tako prijetno in živahno, da se zdi. kakor da bi potekel izpod mladeniško-razposajenega peresa, ne pa izpod okostenele roke že osivelega in v trdih življenjskih borbah preizkušenega moža. Je pa članek še v drugem. zlasti zgodovinskem pogledu prav znamenit prispevek in je na mestu, da izide v tisku, ker se z njegovo objavo otme pozabnosti košček zgodovine našega smučarstva

Iz članka je razvidno, da segajo prvi početki slovenskega sportnega smučanja ne samo v leto 1910., kakor se to pomotoma opisuje v predlanskem »Planinskem vestniku« (1936. št. 1.: Pavel Kunaver. Petindvajsetletnica smučanja v Sloveniji), temveč daleč nazaj v leto 1888. in da je iskati prve početke našemu sportnemu in planinskemu smučarstvu tam preko meje, na rajskih tleh Trnovske planote, sredi med njenimi tremi najlepšimi razgledišči (Kucelj 1239 m — Goljak 1496 m — Zeleni rob 1339 m), ki jih je baš Čibej že l. 1906. tako lepo opisal v 7. in 8. štev. pravkar imenovane planinske revije. Letos praznujemo potemtakem **50-letnico našega smučanja** in glavni del zaslug na tej edinstveni polstoletnici pripada **jubilantu Edmundu Čibeju!**

Toliko zadostuj kot majhno dopolnilo k gorenjemu spisu! O zaslužnem pionirju slovenskega smučarstva, ki preživlja jesen svojega življenja še v polni duševni in telesni čilosti v svojem rojstnem tuskulu pri Slokarjih blizu Ajdovščine na Vipavskem. hočem izpregovoriti kaj več ob drugi priliki. Za danes imam zanj samo eno. zato pa toliko bolj srčno in »zdravilno« voščilo: še mnogo krepkih let ob zlati kaplji rujnega vipavca!

Pavel Plesničar.

Lep dar: Zgodbe brez groze

HERSAN ČAJ

UČINKUJE dobro pri obolenju želodca, jeter in ledvic.
POMAGA pri arterijosklerozi in hemoroidih
OLAJŠA muke in bolečine pri revmatizmu in protinu.
UBLAZUJE obolenja pri mesečni čišči in meni.
ODSTRANJUJE motnje debelitve in vse dele ritke
Dobiva se v vseh lekarnah!
Reg. S. br. 19830/33

HERSAN

Domače vesti

Nacionalna omladina in naš mladi kralj

Z izrednega občnega zbora ob priliki proslave petletnice obstoja Jugoslovenskega nacionalističnega kluba Viteškega kralja Aleksandra I. Zedinitelja — Edinstvo, je bila odposlana na dvor sledeča pozdravna brzojavka:

»Njegovemu Veličanstvu kralju Petru II., Beograd. Ob priliki petletnice obstoja svojega kluba, se nacionalni akademiki Univerze kralja Aleksandra I. v Ljubljani, spominjajo Sina svojega Velikega Vzornika in Pokrovitelja — Vašega Veličanstva z izrazi globoke udanosti kraljevskemu Domu.«

Minister Dvora Nj. Veličanstva je odgovoril na udanostne pozdrave:

Jugoslovenskom nacionalističkom Akademskom klubu Viteškog kralja Aleksandra I. Ujedinitelja »Edinstvo«, Ljubljana.«

»Po Najvišem nalogu čast mi je izjaviti zahvalnost na toplim željama i izrazima odanosti, podnesenim Njegovom Veličanstvu kralju i kraljevskom Domu sa Vaše godišnje skupštine održane u Ljubljani. — Ministar Dvora: Milan Antić, s.r.

V novem lokalu

• **Izvedenec v zavarovalni stroki.** Predsedništvo okrožnega sodišča v Ljubljani, je postavilo g. Ivo Laha, zavarovalnega matematika OUZD-a v Ljubljani za stalnega zapriseženega sodnega izvedenca v zavarovalni stroki in sicer specijelno za probleme zavarovalne matematike in politične aritmetike, to je za račune premij, rezerv, odkupov, kapitalizacij in drugih transakcij v zasebnem in javnem zavarovanju nadalje za obrestne in rentabilitetne račune, za amortizacijske načrte, za račune tečajev raznih vrednostnih papirjev itd.

DUH po izpuhtevanju telesa takoj in trajno odpravi SANOPED. Varuje obutev in perilo. Zahtevajte v lekarnah, drogerijah, parfumerijah in sličnih trgovinah. Drogerija Jančigaj Ljubljana, Krekov trg.
Reg. min. nar. zdr. 31316

• **Kongres stanovanjskih najemnikov iz vse države.** Združenje stanovanjskih najemnikov v Splitu, ki je, kakor znano, zelo agilno in izdaja letos tudi svoje glasilo je te dni na svoji glavni skupščini sprejelo predlog apela na vse organizacije stanovanjskih najemnikov v državi zaradi kongresa, ki naj bi bil letos v Splitu.

• **Za direktno telefonsko zvezo Dubrovnika in Zagreba.** Naposled je prišlo do sklepa da se avtomatična telefonska centrala v Dubrovniku izroči prometu v noči na 8. t. m. Dubrovniku je s tem dosti pomagano, čaka pa še vedno na uvedbo potrebnih telefonskih zvez z zaledjem in na direktno zvezo z Zagrebom. Zaradi pomanjkanja te direktne zveze se večkrat zgodi, da ostane Dubrovnik po več dni brez telefonske zveze z Zagrebom, kar močno škoduje tujskemu prometu.

• **V Beogradu je umrl** v petek po dolgem trpljenju g. Alojzij **Lukane**, inspektor kontrole dohodkov v prometnem ministrstvu. Pokojnega bodo prepeljali v Podklanec pri Dravogradu. Pogreb bo v ponedeljek dopoldne iz Podklanca v Černeče. Pokojnemu bodi ohranjen časten spomin, svojcem naše iskreno sožalje!

Bodoče matere morajo skrbeti, da se izognejo vsaki lenivosti prebavil, posebno zapeki z uporabo naravne **»Franz-Josefove«** grenčice. — **»Franz-Josefova«** voda se lahko pije in deluje v kratkem času brez neprijetnih pojavov.
Ogl. reg. S. br. 15 485/35

• **Stanovski naziv inženjerjev.** V predvojni dobi smo imeli Slovenci in inženjerski stan več različno zvenečih nazivov, ki so bili izvedeni iz francoskega »ingenieur« ali pa so bili še preoblikovani pod vplivom že nekaj sto let v slovenščini rabljene besede »žovnir« (=vojak; iz nemške besede Söldner). To zadnje morda zato, ker je izza Napoleonovih vojn do tedaj, ko je v 70. letih pričel nastajati pravi inženjerski stan, izvajalo največ gradbenih del, kot n. pr. cest in podobnega, vojaštvo. Zato smo v slovenščini slišali in čitali dialektične oblike: inžener, inžiner, inženir, inžnir in nadalje žunir, ženir, želir in tudi Jurčičev »žolnir«. Delavec in drug priprost človek nagovarja še danes največ z »ženir« in »žunir«. Ta nered je odpravilo Udruženje jugoslovenskih inženjerjev in arhitektov, ko je že l. 1919 sklenilo, naj se obvezno uporablja fonetična oblika »inženjer«, in se je do zadnjega že dodobra uveljavila tako v slovenščini kakor tudi v srbohrvaščini. Gg. prof. dr. Breznik in univ. prof. dr. Ramovš pa sta v obeh izdajah »Pravopisnega slovarja« spet predpisala dialektično obliko »inženir« in kot posledico tega imamo danes spet zmešnjavo glede rabe in pisanja tega stanovskega naziva. Ker je beseda inženjer mlajšega izvora, saj obstoji inženjerski stan šele nekaj desetletij, bi bilo pravilno, da bi ostala tudi v »Pravopisnem slovarju« fonetična in ne dialektična oblika, in glede na dejstvo, da se tudi drugi slovanski narodi zdaj približujejo fonetični obliki in ker smo predvsem inženjerji upravičeni, da odločujemo o svojem stanovskem imenu, je podpisana sekcija sklenila obvezno rabo že udomačene fonetične oblike »inženjer«. V okrajšavi pred imenom pa naj se v smislu zakona o imenih (iz l. 1929.) uporablja v začetku stavka oblika »Ing.« in v sredi stavka »ing.« Ljubljanska sekcija Udruženja jugoslovenskih inženjerjev in arhitektov.

• **Sveta podoba v kotu** je bila včasih okras in ponos slehernega slovenskega doma, a poleg lepih, dragocenih umetniških del iz rok domačih oblikovalcev je bilo med tem okrasjem zmerom mnogo iz tujine uvoženega kiča. V zadnjih desetletjih se je estetski okus našega občinstva stopnjeval do vidnejše popolnosti. Če hočete danes z lepo sliko okrasiti svoj dom, naročite bibliofilsko izdajo Mrzelove knjige »Bog v Trbovljah« (založba »Trbovlje«, Ljubljana, cena 150 din), ki je pravkar izšla na finem papirju in v odlični japonski vezavi. Knjigi, ki je izšla v 150 numeriranih izvodih, je na japonskem papirju priložen poseben odtis Razmišljajočega Boga, enega izmed 20 originalnih lesorezov Maksima Sedeja, ki krasijo delo.

BOUVIER
VINO V STEKLENICAH
GORNJA RADGONA

• **Ljubljanska ulica v Zagrebu je na dan** 600-krat zaprta. Zdaj, ko na južnem kolodvoru v Zagrebu, izvršujejo neka popravila, je Ljubljanska ulica takorekoč izločena iz prometa. Pasantje so izračunali, da so preko nje 600-krat na dan spuščene železniške zatvornice.

NOVE ZNIŽANE CENE!

• **Dr. Albert Homan** zdravnik v Škofji Loki, se je vrnil s študijskega potovanja, kjer je bil na zobozdravniški specializaciji in zopet redno ordinira.

• **Novi grobovi.** Včeraj je umrl v Ljubljani v starosti 70 let upokojeni železniški uradnik g. Emerik **Klebel**. Pokojni, za katerim žalujeta sin Emil, predsednik železniške nabavljalne zadruge v Ljubljani in hčerka, gospa Šubičeva, je bil splošno znan in priljubljen ne samo med železničarji, temveč tudi med drugim prebivalstvom Ljubljane. Blagega pokojnika polože k večnemu počitku jutri ob 16. — V ljubljanski bolnišnici je umrl g. Josip **Ahlin**, višji davčni upravitelj v pokoju. Pogreb uglednega pokojnika bo jutri ob 16. — Na Dvornem trgu 3. v Ljubljani je umrla gospa Ivana **Dolančeva**. K večnemu počitku jo bodo spremili jutri ob 14. — V ljubljanski bolnišnici je umrl gospod Jernej **Lapajne**, ključavničar drž. železnic v pokoju. Pogreb bo jutra ob 14. — Pokojnim blag spomin, žalujočim naše iskreno sožalje!

• **Snežni zameti na liški progi.** Kakor smo že poročali, se je vreme v Primorju in v Liki spet poslabšalo in je padlo zdaj dosti novega snega. Na liški progi so spet visoki snežni zameti. Prvi so nastali blizu Pribudića, na Zrmanji pa je močna burja, ki dosega 40 km na uro. Zaradi snega in burje so morali ustaviti ves avtomobilski in vozni promet v bosanskem delu primorske banovine na cestah, ki vodijo od Livna v Bosansko Grahovo, Glamoč, Kupreš, Tomislavgrad in Imotski, kakor tudi na cesti Split—Livno ter na cestah Šujića-Tomislavgrad-Posušje-Tomislavgrad- Imotski- Tomislavgrad, Prozor-Tomislavgrad in Prozor-Bugojno. Železniško progo čistijo z vso vnemo, a vsi vlaki imajo dolgotrajne zamude.

• **O aferi v rudniku zlata v Bakovičih pri** Fojnici, o kateri smo že poročali, se mnogo razpravlja po sarajevskih, zagrebških in beograjskih listih. Vsa afera bi sama po sebi ne bila nekaj posebnega, bila bi samo člen brezkrajne verige podobnih afer, so pa z njo zvezane okolščine, ki mečejo žarko luč na izkoriščanje prirodnega bogastva ter na življenje podjetnikov in delavcev. Rudnik zlata v Bakovićih je last angleškega podjetja, ki ima sedež svoje delniške družbe v Londonu. Podjetniki so iz svojega rudnika pri Fojnici imeli ogromne dobičke, delavci, ki so tam zaposleni, pa stradajo. Podjetje se je tako malo kakor za usodo svojih delavcev brigalo tudi za pri nas veljavne zakone. Socialni organizaciji, kjer so rudarji in delavci zavarovani, dolguje podjetje po zadnjem izkazu okrog 300.000 din. Očividno se je podjetje tudi prav malo brigalo za početje svojih višjih uradnikov pri rudniku. Uradniki so razmetavali denar ter izkoriščali nižje uslužbence in delavce po mili volji. Da so si s svojim razkošnim življenjem pridobili v Sarajevu tudi velik kredit smo že poročali. Sarajevski trgovci so bili prepričani, da so vsi uradniki sijajno plačani. Zdaj so seveda hudo razočarani in prestrašeni, ker se je izkazalo, da so živeli dalеč preko svojih razmer. Kako malo so se angleški podjetniki brigali za svoje podjetje in za življenje v njem izpričuje zgovorno naslednja brzojavka, katero je pred dnevi poslal neki akcionar iz Londona upravi rudnika: Prihod v Bakoviće. Rezervirajte apartmane v hotelu. Ali imate aerodrom?

• **Tovarna JOS. REICH** sprejema mehko in škrobljeno perilo v najlepšo izdelavo. 3

MOŠKI!

Za zdravljenje spolnih slabosti, SEKSUALNE IMPOTENCE, za spolno oslabljenost, za ojačenje spolne funkcije, poskusite originalne hormonske

VI-HA-GE tablete.

Dobite jih v vseh lekarnah: 30 tablet Din 84.—, 100 tablet Din 217.—, 300 tablet Din 560.—. Po poštnem povzetju diskretno razpošilja Mr. M. Gavrančić, apotekar, a glavni depo: Farm. Kem. Laboratorium »VIS-VIT«, apotekar Mr. B. Bogdanović, Zagreb, Langov trg 3.
(Ogl. reg. S. br. 26856/37.)

• **Nesrečna sremska vas.** Vas Golubinci v Sremu hudo trpi vsako leto med nalivi in kadar se topi sneg. Od zadnjih poplav je še ostala voda v kleteh, ko je zapadel sneg in zdaj, ko se sneg topi, je vas strašno opustošena. Pod vodo so velika zemljišča, v vasi pa se je podrlo kakih 100 od vode izpodkopanih hiš, nad 150 hiš pa je močno poškodovanih.

• **Povečana številka ilustriranega družinskega lista »Žika«** bo izšla te dni. Poleg številnih priznanj, ki jih pošiljajo ljubitelji Žikinih proizvodov, in člankov, ki opozarjajo na prvovrstno kakovost ržene žitne kave Žike, Žikinega specialnega steriliziranega zdroba za dojenčke in bolnike in Žikinih higieničnih krušnih drobtin, ima list naslednjo vsebino: J. Lovrenčič: Klic naših dni; A. Ingolič: S splavarji po Dravi in Donavi; R. Kipling: Slon; A. Daudet: Mladi ovaduh; V. Potnik: Izletniki; M. Brenčič: Kot nocoj... Sledijo nekaj kratkih zgodb za dobro voljo, Zdravniška posvetovalnica, kjer daje primarij g. dr. Dragaš nasvete za bolne otroke in razpravlja o angini, in Gospodinjski kotiček, v katerem najdete recepte za likerje, domače sladkarije in podobno. List »Žika« druži v svojih vrstah odjemalce izvrstnih Žikinih hranil, prejme pa ga brezplačno vsak interesent. Naslov: Pražarna Žika, Ljubljana—Vič.

• **Obsodba morilca bivšega poslanca Pešića.** Pred okrožnim sodiščem v Kruševcu je zaključna razprava proti ciganu Jovanu Radosavljeviću, ki je lani na cesti ustrelil bivšega poslanca Milutina Pešića. Radosavljevič je med preiskavo in razpravo zatrjeval, da je ubil Pešića v velikem razburjenju, ker ga je nagnal iz občinske pisarne in ker ga je tudi sam na cesti zmerjal. Zanimivo je, da je odvetnik, ki je zastopal rodbino pokojnega poslanca, zahteval, naj se obtoženca milo kaznuje in s tem pripravi do tega, da bi povedal, kdo ga je k umoru nagovoril. Rodbina je prepričana, da je bil cigan najet od Pešićevih sovražnikov. Ubijalec je bil obsojen na 20 let robije.

• **Tudi v osnovnih šolah rabijo otroci pomožne knjige.** Računica za začetnike 18 din. Zemljepisje in zgodovina za III. razred 9. din. Zemljepisje za IV. razred 6 din. Zgodovina za IV. razred 7 din. Starši, nabavite otrokom pomožne knjige, ki jih dobite v **knjigarni Učiteljske tiskarne v Ljubljani in njeni podružnici v Mariboru.**

• **S posebnim vlakom v Split, s posebno** ladjo na otok Hvar. Najprijetnejši velikonočni izlet od 16. do 18. aprila. Priglasite se čim prej za podrobna navodila na naslov: »Družisvet«, Ljubljana, Sv. Petra nasip 17.

• **Lastni interesi velevajo vsakemu bolniku,** ki se želi rešiti astme, bolezni pljuč in podobnega zla, da se posluži ponudbe tvrdke Puhlmann & Co. Berlin 614, Müggelstrasse 25—25a, ki obstoji že mnogo let ter razpošilja brezplačno poučno brošuro s slikami. Pazite na oglas na strani 2.

Parfumerija Venus

• **»Gospodinjska pomočnica«**, letnik 8. številka 2. je izšel. Vsebina: Tomaž Garrigue Masaryk zagovornik ponižanih, Važnost in naloga strokovne organizacije, povest »Ljudje iz Stržišča. — Pametno — Iz mojih izletov, Izobrazbi, Kuhinjski nasveti. Razno. Opozarjamo gospodinje in pomočnice na naš cenen stanovski list. Spoznajmo iz obeh strani vse nedostatke, ki nas teže, da pridemo do obojestranskega zadovoljstva. Na pačno misli oni, ki se naje izmikuje resničnim razmeram, samo da ne čuje o izpremembah, ki so nujno potrebne na tem področju. Mesečna naročnina le en dinar.

• **Dobro uvedene poverjenike, potnike in krajevne zastopnike sprejme** knjižna založba. Zaslužek dober in stalen! Pismene ponudbe na Učiteljsko tiskarno v Ljubljani.

• **Pri zaprtju in motnjah** v prebavi vzemite zjutraj na prazen želodec kozarec naravne Franc Jožefove grenčice.

KINO UNION
MAGDA SCHNEIDER, PAUL JAVOR,
Paul Kemp, Lucie Englisch, Tibor Halmay
Danes ob 10.30 dop. isti film ob globoko znižanih cenah! Telef. 22-21

Smeh se razlega po dvorani — dokaz, da se vsi zabavajo!
Pridite tudi Vi in ne zamudite vesele operete
Vse za ljubezen
(IHR LEIBHUSAR)
Predstave danes ob 15., 17., 19. in 21. uri.

u— **Poljak g. Jan Stolarski iz Krakova** bo prispel v Ljubljano v ponedeljek 7. t. m. in bo zvečer ob 20. pod okriljem SPD predaval v dvorani Delavske zbornice o zadnji poljski odpravi v Ande Argentinije in Čileja. Poljaki prirejajo številne znanstveno-alpinske odprave v tujino ter se morejo kosati v tem pogledu z vsemi drugimi narodi, ki se borijo za dosego najvišjih planinskih ciljev. Poljska odprava je na svojem zadnjem pohodu v Ande dosegla prav lepe uspehe ter bomo v sliki in besedi (predavanje bo v slovenščini) videli in slišali o naporih poljskih planincev. Dolžnost nas slovenskih planincev je, da se polnoštevilno udeležimo tega slovanskega večera, ki nam ga je pripravilo SPD. Vstopnice so na razpolago v društveni pisarni SPD na Aleksandrovi cesti 4/I.

u— **Nesamostojni zobni tehniki za svoje pravice.** V petek zvečer je imelo Društvo nesamostojnih zobnih tehnikov v sejni dvorani Delavske zbornice svoj občni zbor. Iz poročil funkcionarjev povzemamo, da je društvo v zaključeni poslovni dobi priredilo obsežen ciklus strokovnih predavanj. 32 po številu, ki so izkazala živahno zanimanje članstva za strokovna vprašanja in so dosegla popoln uspeh. V pogledu socialnih razmer, v katerih žive naši nesamostojni zobni tehniki, predstavlja najtežje poglavje zakon o zobnih zdravnikih in zobnih tehnikih iz leta 1930., ki je zobnim tehnikom prepovedal samostojno izvrševanje poklica. Skupno z Zvezo nesamostojnih zobnih tehnikov Jugoslavije je društvo tudi v preteklem letu storilo vse potrebne korake, da se krivica z novelizacijo zakona popravi.

ZABAVNI VEČER LJUBLJANSKIH KONSERVATORISTOV
KAZINA 12. II. OB POL 21. URI.
ADAMIČ — JAZZ VODSTVO: JENKO

u— **O operaciji z električnim nožem** bo pod okriljem Prirodoslovnega društva predaval v torek 8. t. m. ob 20. v mali filharmonični dvorani g. dr. Oton Bajc. Električno rezanje je novejša pridobitev moderne medicine in si polagoma pridobiva čedalje več pristašev med kirurgi. Razvoj tega operativnega načina je bil šele mogoč z iznajdbo visokofrekvenčnih tokov, za katere je dal idejo in konstruiral prvo aparaturo naš veliki rojak Nikola Tesla. Do takrat naši predniki, zdravniki niso mogli uporabljati električnih tokov velikih energij, med tem ko je danes to mogoče brez škode za organizem. Te toke imenujemo diatermične toke in jih razen za diatermijo s pridom uporabljamo tudi za električno rezanje, ki ima več odličnih prednosti pred navadnim rezanjem z nožem. Najmodernejši električni aparati omogočajo izvrševati najbolj komplicirane operacije v veliko korist bolnika in znatno olajšajo delo kirurgu.

u— **Licitacijo gradiva za vzdrževanje in gradnjo makadamskih cest** in potov razpisuje mestno poglavarstvo ljubljansko v »Službenem listu« z dne 2. t. m.

sedaj Tyrševa c. 9. poleg Nebotičnika

u— **Malo več pozornosti otrokom!** Včeraj so pripeljali v bolnico še ne dve leti starega kajžarjevega sinčka Zdravka B. iz Velike Lašne v kamniški okolici. Fanta so domači za hip izgubili izpred oči pa je sedel v škaf vrelega kropa in se nevarno opekel po životu. Iz Kamnika pri Preserju je moral v bolnico 50-letni gostilničar France Petrič, ki je v petek popoldne vozil hlode iz gozda, pa mu je spodrsnilo, da je padel pod kolo in mu je težki tovor prizadejal hude poškodbe po glavi in po životu.

u— **Nadaljevanje rednega občnega zbora Prirodoslovnega društva** bo v ponedeljek 7. t. m. ob 18. v predavalnici mineraloškega instituta na univerzi (Kongresni trg).

u— **Obup mladega delavca.** V petek zvečer so bili mestni reševalci nujno klicani v Kopališko ulico št. 5, kjer si je 30-letni delavec J. G. zaposlen pri nekem gradbenem podjetju v mestu, hotel končati življenje. Preden je legel, je v sobi nasul tlečega oglja v umivalnik. Medtem ko je že zaspal, pa je dno umivalnika pregorelo, da so se vnela tla in se je začel iz sobe širiti sumljiv dim. Tako so postali sosedje pozorni na njegovo namero, vdrli so vrata in našli moža nezavestnega v postelji. Reševalci so ga prepeljali v bolnico, kjer so nesrečneža, ki je obupal zaradi gmotnih razmer, z umetnim dihanjem obudili nazaj v življenje.

Absolventi drž. trgovskih šol v Ljubljani

prirede danes ob 4. uri popoldne v novi dvorani, z odrom, restavracije Martinc v Zg. Šiški zabavno prireditev s komičnimi nastopi, šaljivo pošto, kupleti itd. Za ples igra priznani Adamičev jazz. Vabljeni vsi absolventi in po njih vpeljani gosti.

u— **Streli na mitnici.** Zadnje čase so konflikti med potniki, ki prinašajo razno užitnini podvrženo blago čez mestno mejo, in ljubljanskimi mitničarji zmerom pogostejši. V petek zvečer je vajenec nekega mesarskega mojstra iz Rožne doline nesel v mesto kakšnih 15 kg mesa. Na Tržaški cesti se je fant skušal izogniti mitnici, a uradni organ ga je dovolj naglo opazil, pa je pohitel za njim in ga pozval, naj počaka. Vajenec je skušal ubežati, pa je potegnil samokres in ustrelil za njim. Zadel je nesrečnega fanta v koleno in ga nevarno ranil, da so ga morali reševalci prepeljati na kirurški oddelek. Kakor nam poročajo, je mestni magistrat uvedel preiskavo, da se ugotovi, ali je mitničar v smislu svojih službenih pravil upravičeno rabil strelno orožje, ali pa bi bil morda dolžan, da v takem primeru najprej sproži v zrak.

u— **Slavčeve maskerade so bile že od** nekdaj privlačne prireditve, polne prijetne in neprisiljene zabave. Na ponovna vprašanja prijateljev pevskega društva »Slavca« se je prireditveni odbor odločil, da po daljšem presledku priredi letos na pustno soboto 26. t. m. spet svojo tradicionalno maskerado v veliki dvorani hotela Metropola (Miklič). »Slavec« je prepričan da bo s to prireditvijo ustregel vsem svojim prijateljem kakor tudi onim, ki si žele res lepe, neprisiljene, demokratične zabave.

Velefilm o eksotični džungli | Matinejska predstava ob 10.30 uri dop.
PREDSTAVE OB 15., 17., 19. in 21. uri
KINO MATICA 21-24
prijateljstvu in sovraštvu ljudi in živali
Kraljica džungle
Bogat dopolnilni spored! Najnovejši žurnal!

Iz Ljubljane

u— **70letnica gospe Franje Tavčarjeve.** Pripravljalni odbor za proslavo 70letnice naše narodne voditeljice najvljudneje prosi vsa društva, organizacije, skupine in posameznike, ki bodo v torek 8. t. m. v Kazini s svojim posetom počastili rojstni dan gospe jubilantke, naj se zberejo točno ob 20. v veliki dvorani. Tudi če sede pri mizah, naj ostanejo društva itd. blizu skupaj, da bo [illegible]diteljicam olajšano delo in da se bodo [illegible]bori in članstvo zares mogli pokloniti gospe slavljenki. Prosimo, da predsedniki društev ali njih zastopniki izrečejo samo pri poklonitvi kratko čestitko, ker razen treh v sporedu niso predvideni govori. Tudi prosimo, naj bi se društva in skupine kakor tudi posamezniki vpisali pri vhodu v pripravljeno častno knjigo. Ponavljamo, da niso bila poslana nobena vabila, da pa je vabljen in prisrčno dobrodošel vsakdo, kdor želi gospe Tavčarjevi ob njenem lepem jubileju čestitati in po počastiti.

u— **Ob obletnici smrti inž. Milana Šukljeta** se bo brala maša zadušnica v četrtek 10. t. m. ob 7. uri zjutraj v župni cerkvi Marijinega Oznanjenja v Ljubljani.

u— **Jugoslovansko kirurško društvo sekcija Ljubljana** bo imelo 8. t. m. ob 18. uri strokovni sestanek v predavalnici bolnišnice za ženske bolezni. Spored: predavanje: dr. Ješe Leopold: O intra kapsularni ekstrakciji katarakte; demonstracije: dr. Prevec Slavko: O operativnem zdravljenju mrežnice, dr. Arko Venčeslav: Pancreatitis acuta haemorrhargica. Vabljeni vsi zdravniki!

u— **Pripravljalni tečaj za srednješolce,** ki ga organizira Društvo brezposelnih profesorskih kandidatov, se vrši na II. državni realni gimnaziji. Vpisovanje vsak dan od pol 16. do pol 17. ure. Razen tega dobite podrobnejše informacije vsak dan od 10. do 12. v društvenem lokalu, Krakovska ulica 35. Odbor DBPK.

u— **Mahrovci** bodo imeli II. sestanek v sredo 9. t. m. ob 20. v dvorani hotela Metropola (Miklič) v Ljubljani. Čitatelji tega vabila se naprošajo, da obveste svoje sošolce o tem sestanku. Sklicatelji.

u— **Niste zadovoljni s svojimi posnetki?** Prijavite se za fotografski tečaj, ki ga brezplačno priredi drogerija »Hermes« Miklošičeva cesta 30, ob večernih urah. Prvič [illegible] februarja.

u— **Poroka.** Včeraj je poročil v trnovski cerkvi g. župnik in pisatelj Fr. S. Finžgar g. inž. Milana **Moleta** z gdč. Roksando Žečevićevo iz Banjaluke. — Priči sta bila gg. inž. **Miloš Krofta** in ženinov oče, dr. Rudolf Molé, načelnik kulturnega oddelka mestnega poglavarstva. Čestitamo!

u— **Poročila sta se gdč. Fani Kürbos in** g. prof. Joško Bareš. Oba sta člana narodnega gledališča v Ljubljani. Mladima zakoncema želimo obilo sreče!

u— **V »Soči«** bo predaval v soboto 12. t. m. ob 20.30 v salonu pri »Levu« naš priljubljeni predavatelj mestni zdravniški svetnik g. dr. Mis Franta o temi: **»Zdrava in srečna družina — temeljna edinica narodovega zdravja in moči«.** G. predavatelj bo skušal utemeljevati nujno potrebo, da se iz populacijskih, evgeničnih in gospodarskih vidikov družini in zdravemu družinskemu življenju posveča več pažnje. Govoril bo poljudno o otrokih, o predpogojih sreče in zdravja v zakonu in družini, potrebi medsebojnega razumevanja in pravočasne odprave motenj, ki tako pogosto že v temelju zavirajo naš procvit. K temu zelo važnemu predavanju so vabljeni vsi »Sočani«, prijatelji in zakonci, posebno pa oni, ki si še hočejo ustanoviti družinski krog. Ne zamudite te prilike ter pridite polnoštevilno. Vstop vsem prost.

u— **Šentjakobčani ponove** danes zvečer ob 20.15 zabavno in duhovito Molnarjevo veseloigro »Njena velika ljubezen«. Igra nudi gledalcem vsled svoje vedre vsebine in prisrčnosti mnogo zabave. Pri predstavi sodelujejo prve moči odra.

u— **Pustolovščine dobrega vojaka Švejka** vprizori tretjič Sokolski gledališki oder na Viču drevi ob 20.15. Obe predstavi sta dosegli velik uspeh pred razprodano dvorano. Kdor se želi nad dve uri veselo zabavati, naj poseti predstavo. Vstopnice dobite danes od 10. dalje v pisarni Sokolskega doma. Drevi vsi v Sokolski dom na Vič!

Isochrom Agfa Isopan

Finozrnati filmi najnovejše emulzije ravnokar dospeli!

Britvice komad od 50 para naprej
etuji za ščetke od Din 1.50
zobne ščetke od Din 2.— naprej
zobne paste . od Din 3.— naprej
brivski čopiči od Din 4.50 naprej
dalje ustne vode, ter vse druge kozmetične potrebščine v največji izberi in po konkurenčnih cenah pri

Foto Touristu Lojze Šmucu
Ljubljana — Aleksandrova cesta 8.

VELIKA MODA
bližajoče se pomladi so damski plašči, ki jih dobite v veliki izberi pri manufakturi
Brata Vlaj
Wolfova ul. 5

ČESALNI SALON
Erna Fettich Frankheim
se je preselil v poslopje
Zvezde, Kongresni trg 1

u— **Šolski plesni turnir za prvenstvo** Ljubljane v l. 1938. bo v četrtek 10. t. m. ob 20. v veliki dvorani Kazine med plesno vajo Jenkove šole. Ljubitelji družabnega plesa vljudno vabljeni.

Kino Sloga — Tel. 27-30
Danes poslednjič krvava legenda o poslednjem trgovcu s črnimi v filmu:
LADJA SUŽNJEV
Najnovejši žurnal: Vesel dogodek v rodbini holandske kraljice.
Predstave ob 10.30, 15., 17., 19. in 21. uri.

u— **Kupčije s ukradenim železjem brez konca in kraja.** Razen zagrebških žeparjev in specialistov za krajo po trgovinah daje kriminalnemu oddelku naše policijske uprave zadnje mesece dan za dnem največ dela preganjanje nepoštenih kupčij s starim železjem. Odvrženi žlebovi, cevi in podobni kovinski predmeti so postali iskano blago, pa ni čudno, da so se trume brezdelcev in prosjakov z vnemo vrgle na to stroko, ki nudi dandanes bednemu človeku v resnici največ prilike dobrega, naglega zaslužka. A ker je odvrženih, darovanih reči premalo, je treba blago po malem ali na debelo krasti. Te dni sta dva moža z ljubljanske periferije pripeljala k nekemu livarju blizu Brezovice zvrhan voz starega železja nekaj centov cevi. Livar ju je povprašal, odkod imata svoj tovor, in ker nista vedela trdnega pojasnila, je odklonil nakup. Pozneje se je izkazalo, da so cevi pokradene v vevški papirnici, in policija je sumljiva prodajalca aretirala. Prekupčevalci s starim železjem plačujejo lito železo po 1 din, kovano pa po 75 par za kg.

DANES
ZAKLJUČEK
„VINSKEGA SEJMA“
ZNIŽANE CENE!
BREZ VSTOPNINE.

u— **Sportni ples motociklističnega kluba »Ilirije«.** Pionir našega motociklizma M. K. Ilirija, ki obhaja letos 25letnico obstoja, priredi v soboto 12. t. m. v vseh spodnjih prostorih hotela Metropola svoj sportni ples. Klub se ni strašil velikih stroškov v želji, da pripravi svojim gostom in sportnim prijateljem zares prijeten večer v originalnem sportnem in motociklističnem obeležju. Posebnost tega večera bodo društvene sportne točke in prireditvi primerna dekoracija dvorane. Igrali bosta dve godbi. Iz vsega se da torej sklepati, da bo zabave dovolj, a dolžnost vsakega sportnika je, da počasti M. K. Ilirijo s svojim obiskom.

ZVOČNI KINO SOKOLSKI DOM V ŠIŠKI — TELEFON 41-79

Alfred Rode in Mirelle Perrey v filmu lepe ciganske muzike, plesa in ljubezni:

JUANITA

V dopolnilo kolorirana šaloigra
PSIČKOV PIKNIK

Predstave v nedeljo ob 3., 5., 7. in 9, v ponedeljek ob pol 9. uri.

V soboto:
SRCE PODZEMLJA
Gustav Fröhlich

u— Čitate časopise? Povejte vsem svojim prijateljem da bo v Ljubljani zadnji teden, torej še samo do 13. t. m. reklamna prodaja Tivar oblek z 20 odstotnim popustom na tvorniške cene. Prešernova ulica 54, nasproti glavne pošte.

Prej ali slej boste tudi Vi, gospa, nosili samo VISETIL TRIKO PERILO

u— **Plesni zavod »Jenko« v Kazinj bo sprejemal v začetniški plesni tečaj samo še ta ponedeljek ob 20. uri. Nadaljevalni tečaj** namesto ta torek izjemno **v sredo 9. t. m.** ob 20. Posebne ure in informacije dnevno.

u— **Registrirne blagajne in knjigovodstvene stroje,** Vam strokovno popravi **Boris V. Simandl,** Ljubljana, Dvořakova ul. 3. telefon 24—07.

Iz Celja

e— **Župančičeva proslava v gledališču.** Ljubljansko Narodno gledališče bo v proslavo 60-letnice Otona Župančiča vprizorilo v torek 8. t. m. v celjskem gledališču Župančičevo tragedijo »Veronika Deseniška«. Slavnostno besedo bo govoril pisatelj msgr. Fr. Ksaver Meško. Predstava je za abonma in se bo začela točno ob 19.30. Za prireditev vlada zelo živahno zanimanje.

KINO UNION
predvaja danes velefilm
»ZAPOJ LE MENI . . .«
V tem filmu, ki prekaša po svoji lepoti nepozabno filmsko delo »ROSE MARIE« poje slavna pevka GRACE MOORE. Ob 10. in 14 matineja **»RUMENA ZASTAVA«.**

e— **Sokolska odhodnica br. Tinetu Novaku.** V petek zvečer je bil v spodnjih prostorih Narodnega doma v Celju poslovilni večer bratu Tinetu Novaku, ki zapusti Celje in se preseli v Ljubljano, kamor je bil premeščen kot železniški uradnik. K slovesu so prišli člani in članice matičnega društva, člani župne uprave in zastopniki Sokola I. Starešina matičnega društva brat dr. Milko Hrašovec se je spominjal zasług, ki si jih je brat Tine pridobil za društvo, saj je v društvu v teku dolgoletnega bivanja v Celju opravljal skoraj vse funkcije. Bil je več let marljiv tajnik, podstarešina društva, v župi je bil član uprave, župni praporščak in nenadomestljiv sodelavec v župnem tehničnem odboru. V imenu Sokola I. se je poslovil starešina brat Vrečko. Večer so posetili tudi člani CPD, ki so z našo pesmijo prijetno poživili večer. Brata Tineta bo celjsko sokolstvo pogrešalo povsod, posebno še pri prireditvah, kjer je vodil priprave z največjim uspehom. Bratu Novaku želimo na novem službenem mestu obilo sreče in zadovoljstva!

e— **Samo do 10. t. m. imate čas,** da obnovite srečke za glavni razred drž. razredne loterije v podružnici »Jutra« v Celju.

e— **Čaka vas iznenadenje! Pripravite se** na avdienco pri princu Karnevalu na pustno soboto v Narodnem domu v Celju. Učinkovita dekoracija.

e— **O Bretoniji in njenih zanimivostih bo** predaval g. dr. Janko Kotnik iz Maribora jutri ob 20. na ljudskem vseučilišču v risalnici meščanske šole. Predvajal bo tudi mnogo lepih barvnih skioptičnih slik. Opozarjamo na to zanimivo predavanje.

e— **Planinsko predavanje s skioptičnimi** slikami bo priredila Savinjska podružnica SPD v torek 8. t. m. ob 20. v risalnici meščanske šole. V slovenskem jeziku bo predaval Poljak g. Jan Stolarski iz Krakova o poljski znanstveni alpinski odpravi v Ande. Poljski alpinci so naskočili vrhove Aconcagua (7015 m), Marcedario (6770 m), Alma Negra (6120 m) itd.

KINO METROPOL CELJE predvaja danes ob 16.15, 18.15 in 20.30 film čegar premijera za Jugoslavijo je v našem kinu!

HEROJSKA DOLŽNOST POROČNIKA. Poročnik Perry izsledi po danem nalogu Predsednika Zedinjenih držav »velikega zaščitnika« gangsterjev. — Kot poročnik Perry nastopa ROBERT TAYLOR, nepozabni Armand iz filma »Dama s kamelijami«. — Matineja: ob 10.15 in 14. uri repriza filma »ALAHOV VRT« z Marleno Dietrich in Charles Boyerom.

e— **Nove gospodinjske učiteljice.** Ministrstvo prosvete je imenovalo gdč. Miro Majcenovo in Tatjano Zemljičevo za gospodinjski učiteljici v Paprači v drinski banovini, gdč. Bredo Cilenškovo pa za gospodinjsko učiteljico v Gračanici v vrbaski banovini. Vsem trem Celjankam, absolventkam višje gospodinjske šole v Starem Futogu, iskreno čestitamo k imenovanju!

II. CELJSKI KARNEVAL 12. II.
OGLEJTE SI LEPA DARILA V IZLOŽBI TVRDKE STERMECKI

e— **Prešernovo okno** je priredila knjigarna K. Goričarja vdove v Celju na pobudo odbora Celjskega kulturnega tedna ob priliki nabiralne akcije za odkup Prešernovega doma v Vrbi. Razstavljene so skoraj vse izdaje Prešernovih poezij, Kranjska čebelica in dela, ki so v zvezi z našim največjim pesnikom. Poleg nekaterih redkosti (I. izdaja Krsta in dr.) je v oknu tudi originalni Prešernov rokopis in pa akvarel prof. A. Sirka »Prešernov dom«. Opozarjamo javnost, zlasti pa mladino na to izložbo, kjer si lahko ogleda dela, ki so temelj slovenske besede, a niso vsakomur dostopna, ker so po večini zasebna last ljubiteljev Prešernove besede. Iz prijaznosti bo knjigarna sprejemala tudi denarne prispevke za odkup Prešernovega doma.

e— **Žaro iz keltske dobe** je izkopal posestnik Alojz Oset na svojem posestvu na Rifniku pri Št. Juriju ob juž. žel. Žara je dobro ohranjena in ima obliko velikega lonca. V njej je še bilo nekaj kosti, ki so pa na zraku hitro razpadle, dalje bronasta zapestnica in črna zemlja. Žara je bila pokrita s kamenito ploščo. Na tem kraju so izkopali že zelo mnogo predmetov, ki kažejo, da je bila nekdaj na Rifniku močna keltska naselbina. Večino teh predmetov so izkopali že pred vojno in jih izročili graškemu muzeju, nekaj pa tudi mariborskemu in celjskemu muzeju. Lani so izkopali prav lepo žaro, ki jo sedaj hrani celjski muzej.

e— **Napad pred šolo.** Na Svečnico je posestnikov sin Jože Prevolšek iz Žetal pri Rogatcu napadel pred šolo v Žetalah 22-letnega posestnikovega sina Franca Kopšeta iz iste vasi ter ga zabodel z nožem v levi nadlaket in levo dlan. Kopšeta so oddali v celjsko bolnišnico.

Iz Maribora

a— **Župančičev večer v Ljudski univerzi.** Gledališki proslavi Župančičeve 60letnice je sledila v petek zvečer še proslava v tukajšnji Ljudski univerzi. Najprej je izpregovoril počastitvene besede predsednik Ljudske univerze inž. Kukovec in je zatem izrekel prisrčen pozdrav predavatelju prof. dr. Antonu Slodnjaku in režiserju ljubljanske drame Cirilu Debevcu tajnik Ljudske univerze prof. Bunc. V uvodu je režiser Debevec recitiral »Našo besedo«, nato pa je literarni zgodovinar prof. dr. Slodnjak prikazal v svojih temeljitih izvajanjih veličino Župančičevega genija. Zaključni del proslave je izpolnil Debevec z recitiranjem najpomembnejših Župančičevih pesnitev z zaključnim »Našim pismom«. Odlični predavatelj in mojstrski recitator sta bila deležna toplega aplavza mariborskega občinstva, ki je dodobra napolnilo predavalnico Ljudske univerze.

a— **Zbor mariborskih zdravnikov.** Te dni so se zbrali v hotelu »Orlu« mariborski zdravniki k rednemu letnemu občnemu zboru svojega društva, ki ga je vodil dr. Rudolf Kac. Po poročilih funkcionarjev so bile volitve in je bila izvoljena naslednja nova uprava: dr. Janko Pihlar, predsednik; dr. Brunon Weixl (Sv. Trojica), podpredsednik; dr. Marian Rozman, tajnik; dr. Hugo Velker, blagajnik; primarij dr. Bogo Kreuziger, knjižničar; odborniki: dr. Anton Klasinc (Pragersko), dr. Franc Pavlič, dr. Bogo Skalicky, dr. Ivan Vrtovec in primarij dr. Benčan; namestnika dr. Ivan Koklič in dr. Gerhard Galle; revizorja mestni fizik dr. Novak in dr. Kac.

a— **V Ljudski univerzi** bo predaval jutri v ponedeljek prof. Brodar iz Celja o človeški kulturi v ledeni dobi. V petek 11. t. m. bo koroški večer v počastitev spomina 50 letnice smrti Einspilerja.

a— **Materinski tečaj,** namenjen materam, odrasli ženski mladini in vsem, ki se bavijo z vzgojo otrok, se prične v četrtek, dne 10. t. m. ob 20. uri v Ljudski univerzi. Predava g. dr. Marin o temi: **Higiena matere in otroka pred rojstvom. — Rojstvo.** Predavanje spremljajo skioptične slike. Vstopnina prostovoljna.

a— **Premiera v gledališču.** V torek 8. t. m. bo v gledališču premiera operete »Noč v Kairu«, za katero je gledališka uprava nabavila popolnoma novo inscenacijo in kostume.

a— **Izdatna racija.** Mariborska policija je izvršila v petek zvečer racijo, pri kateri je zajela 41 beračev in potepuhov. Berače je izgnala iz Maribora, potepuhe pa je pridržala v policijskih zaporih.

a— **Kamenje v tovorni vlak.** Ko je v petek popoldne vozil preko železniškega mostu tovorni vlak, je priletel iz tako zvanega trikota južno od železniškega mosta kamen in zadel zavirača Franca Babiča v obraz ter ga laže ranil. Dognali so, da so kamenje metali fantiči v starosti 6 do 10 let.

Vabimo na subskribcijo

enega najveličastnejših del sodobne svetovne literature na poljudno astronomsko knjigo

TAJNE VSEMIRJA

ki jo je spisal slavni zvezdoslovec

James Jeans

To edinstveno delo, ki bo vsakomur odprlo vpogled v neslutene tajne prirode in vesoljstva, izide pri naši založbi meseca marca. Knjiga bo vsebovala vse potrebne risbe in slike, tiskana bo na finem papirju in vezana v lepo in trpežno platno ali polusnje. Subskribcija na to knjigo bo trajala samo do izida knjige. Ko bo subskribcija zaključena, bo delo znatno dražje.

Nekaj besed o vsebini knjige.

»Vstvarjenje omejenega sveta se mi je zazdelo nevredno božje dobrote in moči, če je mogel Bog poleg njega ustvariti še drug svet in neomejeno mnogo drugih svetov. Zato sem izjavil, da je še neskončno veliko svetov, ki so podobni naši zemlji. Kakor Pythagora smatram Zemljo za zvezdo, ki so ji podobni Mesec, planeti in zvezde, ki jih je neskončno število. In vsa ta nebesna telesa so svetovi.« Tako je učil že filozof Giordano Bruno, ki je bil l. 1600. sežgan na grmadi. Človeštvo je bilo tedaj preveč zaverovano vase, da bi moglo verjeti, da naša zemlja ni središče vsega stvarstva, okoli katerega se vrtijo solnce, Mesec in vse druge zvezde. Toda komaj deset let po smrti Giordana Bruna se je zgodilo nekaj izrednega. Galilei je usmeril prvi daljnogled proti nebu, in to je povzročilo eno največjih revolucij v človeškem mišljenju. Daljnogled je neizpodbitno začel odkrivati, da je Zemlja komaj majhen prašak v neizmernem prostoru, le eden izmed planetov, ki se vrte okoli solnca, in da je le precenjevanje, če si človek domišlja, da je vse vesoljstvo ustvarjeno zaradi njega. Temu prvemu daljnogledu so sledili potem zmerom večji in popolnejši. Sedanji največji daljnogled, katerega cev meri v premeru 2 metra in pol, je tako močan, da ne bi ujel samo svetlobo, marveč celo toploto navadne sveče, ki bi gorela 3200 km daleč od njega. Tako je moglo človeško oko zmerom dalje prodirati v neizmerni prostor in odkrivati njegove tajne. O tem prodiranju in odkritjih nam pripoveduje slavni angleški znanstvenik *James Jeans* v svoji poljudni in kakor roman zanimivo pisani knjigi *»TAJNE VSEMIRJA«.*

Knjiga obsega »Uvod« in šest dolgih poglavij. Z »Uvodom« nas pisatelj uvaja v zgodovino astronomije, pripoveduje nam o njeni zgodovini, namenu in pomenu. Nato sledi prvo poglavje: *»Raziskovanje neba«* Pisatelj nam govori najprej o najbližjem prostoru, ki nas obdaja tako rekoč o naši ožji domovini, to je o našem osončju, ki ga tvori Sonce s svojimi planeti in drugimi manjšimi nebesnimi telesi. Nato nas povede v našo »veliko domovino«, v meglenico Rimsko cesto, in nam pripoveduje o njeni obliki (predstavljajo si jo kot ogromno, z velikansko brzino vrteče se kolo), seznanja nas z njeno zgradbo in neizmerno velikostjo, z zvezdami, ki jo sestavljajo, in z lego našega sonca v njej. Odtod nas vodi še dalje v neizmerni prostor; pripoveduje nam o nebesnih meglenicah, ki leže izven Rimske ceste in ki so za naše oči sploh nevidne. Teh meglenic (nekakih Rimskih cest) poznajo do sedaj okoli 2 milijona in vsaka izmed njih sestoji iz milijonov in milijonov zvezd. Pred nami se odpirajo prostorninske in časovne razdalje, kakršnih si ne moremo niti predstavljati. Težo zvezd, njihovo oddaljenost in medsebojne razdalje, zgradbo vesoljstva, teorijo o relativnosti itd., vse to nam more pisatelj pojasniti le z nad vse nazornimi primerami, ki se jih stalno poslužuje. Tako nam na koncu poglavja zgradi zaradi lažjega razumevanja majhen model vesoljstva. Če bi vesoljstvo tako zelo pomanjšali, da bi ves prostor, v katerem se gibljejo planeti s svojim soncem, ne bil večji, kakor je glavica od bucike, bi bila prva, našemu osončju najbližja zvezda (ki bi bila tako pomanjšana seveda samo neizmerno majhen prašek), oddaljena 205 metrov od bucike. In če bi hoteli v tak model razpostaviti še naslednjih sto našemu osončju najbližjih zvezd, bi bil ta model že poldrug kilometer širok in prav toliko visok. V tem poldrug kilometer obsežnem prostoru bi torej plavalo le sto neizmerno majhnih praškov, vse drugo bi bila praznina, noč. Vesoljni prostor je torej tako velik, da je kljub milijardam ogromnih zvezd, ki so v njem, skoro docela prazen. — Dočim nam je pisatelj v prvem poglavju govoril le o velikih nebesnih tvorbah ali kakor pravimo o *makrokozmu*, nas z drugim poglavjem *»Raziskavanje zgradbe atoma«* povede v tajne najmanjših delcev materije, iz katerih so zgrajene vse žive in nežive stvari, torej v mali svet ali *mikrokozmos*. Zakaj kdor hoče razumeti makrokozmos, mora spoznati tudi ustroj neizmerno majhnega in našim očem nevidnega sveta — mikrokozma. Podrobno nas najprej seznani z *molekuli*, to je s tistimi majhnimi delci, iz katerih so zgrajene snovi. Nato izpregovori o še manjših delcih, o *atomih*, iz katerih so zgrajeni molekuli. Kaj je atom? Čudovita slika zrase pred nami. Vsak atom sestoji iz nekakega pozitivno naelektrenega »jedra«, okoli katerega neprestano krožijo negativno naelektreni *elektroni*. Kakor krožijo planeti okoli svojega »jedra« sonca, tako krožijo tudi elektroni okoli svojega atomskega jedra. To »jedro« in ti elektroni so tako nepopisno majhni, da predstavlja vsak atom skoro samo prazen prostor. Kakor je neizmerna praznina med zvezdami, tako tudi atomi, iz katerih sestoji vsa snov, niso skoro nič drugega kakor praznine. Seveda ni to, kar smo tu navedli, niti medla senca tega, kar pripoveduje pisatelj v tem bogatem poglavju, ki ga tu niti približno ne moremo izčrpati. — V tretjem poglavju *»Raziskavanje časa«* se pisatelj zopet povrne k astronomiji. V čudovito jasnih odstavkih nam pripoveduje o starosti zemlje in o tem, kako znanstveniki to starost določajo, potem preide k starosti zvezd, pri čemer mora razpravljati o svetlobi in izžarevanju zvezd, o izvoru njih energije, o izgorevanju, o uničevanju materije itd. V četrtem poglavju *»Oris vesoljstva«* govori pisatelj najprej o nastanku velikih nebesnih meglenic, nato o nastanku zvezd, o nastanku zvezd dvojnic, o izvoru osončja, o nastanku planetov in drugih še manjših nebesnih teles. Nato sledi peto poglavje z naslovom *»Zvezde«*, ki govori o različnih vrstah zvezd. Pripoveduje nam o njih površinski temperaturi, izžarevanju, teži, gostoti, velikosti in jih primerja z našim soncem, ki spada med večje zvezde, čeprav so znane tudi zvezde, katerih premer je 400-krat večji od sonca. Toda tako velikih zvezd je razmeroma zelo malo, večina zvezd je manjših, hladnejših in šibkejših od sonca. Nato nam pisatelj pripoveduje, kakšna je notranjost zvezd, njih zgradba in razvoj. Temu sledi šesto poglavje z naslovom *»Začetek in konec«* V tem zaključnem poglavju razglablja pisatelj o tem, kako je naše vesoljstvo nastalo in kakšna bo njegova nadaljnja usoda in konec. Nato o tem, ali je življenje možno še na kaki drugi zvezdi, kako je življenje nastalo itd. Posebej govori o bodočnosti Sonca, planetov in o bodočnosti naše zemlje ter življenja na njej. Tako smo prav površno nakazali vsebino te knjige. Očrtati pa je seveda niti približno nismo mogli, ker je preveč pestra in prebogata. Nešteto stvari in to baš najgloblјih in najzanimivejših nismo mogli v tem okviru niti z besedico omeniti. Pisatelj gromadi od strani do strani vedno nova čuda, dokler ne zrase pred nami veličastna stavba vsemirja, pred katero se čitatelj skromno zamisli, zavedajoč se veličine vsega, kar ga obdaja, iz česar je vstal v življenje in česar neznaten delček je. — H koncu naj še pripomnimo, da je knjiga pisana tako, da je ne bo samo razumel, *marveč s napetostjo bral vsakdo,* ki ga zares zanimajo velika življenjska vprašanja.

Delo izide meseca marca v lepem prevodu *Milene Mohoričeve.* Po opremi bo knjiga na višku. Obsegala bo s slikami vred okoli 400 velikih strani.

Knjiga stane v subskribciji: **V PLATNO VEZANA DIN 108.—, V POLUSNJE VEZANA DIN 126.—**

Te cene veljajo samo do izida knjige. Po njenem izidu bo subskribcija zaključena in bo knjiga veljala: **V PLATNO VEZANA DIN 140.—, V POLUSNJE VEZANA DIN 160.—**

Lahko pa dobite to znamenito delo tudi za din 60·- ako postanete naš reden naročnik

Preberite spodnje pogoje.

Založba Modra ptica izda za svoje redne naročnike vsako leto 4 obsežne, krasno opremljene knjige, ki jih izbira po večini iz svetovnega slovstva. To so najreprezentativnejša dela velikih pisateljev, ki so odločilno učinkovali ali še učinkujejo na oblikovanje naše zapadne kulture in jih torej ne more pogrešati nihče, ki noče biti izključen od velikega svetovnega dogajanja. Poleg teh štirih velikih knjig prejemajo naši redni naročniki brezplačno vsak mesec zanimivo leposlovno revijo »Modro ptico«, ki prinaša prispevke naših najboljših domačih pisateljev in seznanja čitatelje z vsemi važnejšimi kulturnimi dogodki doma in na tujem.

Za tekoče leto prejmejo naši redni naročniki poleg brezplačne mesečne revije »Modre ptice« predvidoma sledeče štiri velike knjige:

1. knjiga: **Sla po življenju,** roman ameriškega pisatelja IRVINGA STONE-A. To je pretresljiva zgodba o enem največjih umetnikov prejšnjega stoletja, o slikarju VINCENTU VAN GOGHU. Knjiga je izšla za Novo leto. Iz angleščine jo je prevedel pisatelj Peter Donat. Obsega 450 strani.

2. knjiga **Tajne vsemirja,** veličastno delo angleškega znanstvenika in pisatelja tovrstnih knjig JAMESA JEANSA. Izide mesec marca. Obsega okoli 400 strani.

3. knjiga **Žanjec,** silno zanimiv roman iz bolgarskega življenja, ki ga je napisal veliki (lani umrli) bolgarski pisatelj JORDAN JOVKOV. Knjiga izide meseca junija. Obsegala bo okoli 500 strani.

4. knjiga **Alamut,** obsežen zgodovinski roman VLADIMIRJA BARTOLA, enega najboljših sodobnih slovenskih pisateljev. S tem velikim delom iz perzijske zgodovine se bo pisatelj neposredno dotaknil velikih problemov, ki vznemirjajo sodobno človeštvo. Izide v septembru. Obseg okoli 400 strani.

CENE: Naročnina na vse te štiri knjige in mesečno revijo »Modro ptico« znaša letno, za knjige v platno vezane din 240.— za knjige v polusnje vezane din 300.— To naročnino plačujejo naročniki lahko tudi na obroke po din 20.— oziroma po din 25.— mesečno. Enkratno pristopnino din 10.— plača naročnik ob pristopu.

Vsaka izmed teh knjig razen »Tajne vsemirja« stane posamezna v platno vezana din 80.— v polusnje vezana din 100.—. Zato še danes izpolnite spodnjo naročilnico in jo pošljite na naš naslov.

Založba Modra ptica

V LJUBLJANI,
CESTA 29. OKTOBRA ŠTEV. 1
TELEFON 3163.

TU ODREŽITE

Naročilnica

Založbi Modri ptici v Ljubljani

(Izpolnite eno izmed spodnjih rubrik. Kar ne ustreza črtajte.)

Pristopam kot reden naročnik k Založbi Modri ptici. Pošiljajte mi letno 4 redne knjige v platno — v polusnje vezane in revijo »Modro ptico«. Letno naročnino Din 240.—, Din 300.— bom plačal takoj — v mesečnih obrokih. Pošljite mi položnico, da plačam pristopnino in prvi obrok, nakar mi pošljite prvo knjigo »Sla po življenju« in vse zvezke »Modre ptice«, ki so že izšli.

Naročam se na knjigo »Tajne vsemirja«, vezano v platno — v polusnje za subskripcijsko ceno Din 108.—, Din 126.—. Plačal jo bom takoj — v 6 obrokih po Din 18.—, po Din 21.— mesečno. Pošljite mi položnico, da nakažem prvi obrok.

To naročilo je zame nepreklicno. Dokler knjiga(e) ni(so) docela plačana(e), ostane(jo) Vaša last in je(jih) torej ne smem niti posoditi, niti kako drugače odtujiti.

Datum: _____ _____
podpis

Točen naslov: Ime: _____ Poklic: _____

Bivališče: _____

TU ODREŽITE

PRIPOMBE: Poslovno leto Založbe Modre ptice se začenja s 1. decembrom vsakega leta in se konča s 30. novembrom naslednjega leta. Vsi obroki na redne publikacije morajo biti torej plačani najkasneje do 30. novembra vsakega leta. Redni naročniki uživajo tudi pri drugih knjigah, ki so izšle pri naši založbi, znaten popust. Naročnina samo na revijo znaša Din 100.—. Kdor je v tekočem letu naš reden naročnik, pa prihodnje leto ne želi biti več, nam mora javiti svoj odstop najkasneje do 1. oktobra t. l.

Ne pozabite na Wellsovo „Svetovno zgodovino“

S P O R T

Spored za danes

Nogometni treningi — Tekme v skokih in slalomu

Že zopet se je pokazalo, da se v Ljubljani ne da prirediti niti najskromnejša nogometna tekma, ki ne sodi med borbe za točke ali ki ni vsaj pokalna, da ne bi bila zvezana z občutnim deficitom. Tako je nedeljska tekma proti zagrebškemu Železničarju krila komaj polovico res majhne režije!

Zato je treba zopet seči po starem receptu: treningi med domačimi moštvi. Finančna sredstva ne dovoljujejo luksuza večnih deficitov, tako da si mora vodstvo kluba pomagati brez režije. Kljub lepemu vremenu, ki bo, upajmo, trajalo tudi ves današnji dan, bomo torej danes samo trenirali na dva gola. Partner ligaške enajstorice bo moštvo Šiškarjev, ki je zadnje čase posvetilo pozornost intenzivnemu treningu.

Trening se bo pričel ob 14.20, vstopnine ni. Vabljeni so člani kluba in njegovi simpatizerji.

★

V nogometu bomo drevi vedeli še za dva rezultata iz Zagreba in Sarajeva, ki bosta razčistila vprašanje, kdo bo igral finale v tekmah za zimski pokal. BSK je skoraj nedosegljiv favorit, Gradjanski pa bo imel nekaj nevarnejši posel s splitskim Hajdukom, čeprav je precej verjetno, da mu bo uspel tudi ta zadnji korak do finala.

Smučarji imajo prav za prav odmor, če ne upoštevamo mlade garde skakačev, ki bo imela svoj dan na skakalnih tekmah SK Ilirije v Planici in pa desetorice najboljših zastopnikov te stroke, ki sodelujejo danes na veliki mednarodni skakalni tekmi v Celovcu.

Prireditev, ki bo zbrala vso elito v slalomu, pa bo danes še na terenih mariborskega podsaveza, in sicer pri Celjski koči tekma v slalomu za prvenstvo dravske banovine in mariborskega podsaveza. Na tej prireditvi bodo startali vsi najbolj znani tekmovalci v tej disciplini, tako da se obeta res velik sportni dogodek. Da bi bila le sneg in vreme, kakor bi ga radi prireditelji.

★

TRENING TEKMA HOKEJSKIH MOŠTEV A : B danes ob 9.30. Moštvi sta postavljeni tako, da so moči izravnane. Svrha je sestava ekipe za Celovec.

Tekma v Kranju

Na igrišču Kranja se bo pričela danes ob 14.30 zanimiva nogometna tekma med Kranjem in Svobodo. Ker je to prijateljsko srečanje, bo tekma gotovo nudila lep užitek, ker sta oba kluba svoje moči pomladila. Obe moštvi, ki spadata v gornjo hišo v I. razredu LNP, bosta zastavili vse sile, ker jima je trening pred bližajočim se prvenstvom zelo potreben.

Drsanje na Bledu

Na prvenstvenih tekmah so vzbudili precizno izvršeni obvezni liki, posebno prosto drsanje, splošno pozornost mej občinstvom. Nastop gdč. Palmetove in g. Bibra v paru pa je bil sportni užitek, kakor ga že dolgo nismo videli na naših drsališčih.

Na Bledu bodo danes nastopili skoraj vsi najboljši drsalci SK Ilirije. Začetek ekshibicije bo ob 11. dopoldne, tako da se lahko še z dopoldanskim brzovlakom prispe pravočasno na Bled. Posebno pa opozarjamo gledalce iz bližnjih krajev na Gorenjskem, da ne zamude te tako ugodne prilike in si ogledajo lepo drsalno prireditev.

Občni zbor „Save“

XIII. letni občni zbor kolesarskega in motociklističnega društva »Save« je bil na Svečnico v gostilni pri Amerikancu ob zelo veliki udeležbi in sta bila dva prostora nabito polna članstva.

Občni zbor je otvoril predsednik Batjel s pozdravnim govorom. Obsežno poročilo tajnika o delovanju društva v preteklem letu je bilo z odobravanjem sprejeto. Tudi poročilo blagajnika so zborovalci sprejeli z odobravanjem. Revizorji so v svojem poročilu izjavili, da so vse društvene knjige pregledali, jih našli v vzornem redu in so predlagali vsemu odboru razrešnico s pohvalo in pripombo, naj bi ta odbor tudi letos tako uspešno deloval kakor v preteklem letu. Pri slučajnostih je bilo sklenjeno, da bo klub letos priredil cestno dirko v večjem obsegu, združeno z izletom in gozdnim piknikom.

Po zaključku občnega zbora se je vršilo kakor vsako leto tradicionalno žrebanje lepih praktičnih daril.

Mnogoštevilna udeležba članstva na tem občnem zboru je pokazala, da imajo sportniki še mnogo razumevanja za lepi kolesarski šport.

Zato želimo društvu »Savi«, da bi še dalje delovalo v tem sportnem duhu in za procvit kolesarskega sporta s takšnimi uspehi kakor jih je pokazalo dosedaj.

To in ono iz smučarstva

Rekordi v smuku!

Znani član himalajske ekspedicije in smučarski tekmovalec Ženevčan Koch je dosegel »rekord« s tem, da je napravil v enem dnevu 10.000 m smuka na ta način, da se je dvignil s skiliftom v enem dnevu 22 krat na Schiltgrat! Tako bo tudi naša javnost polagoma razumela, kako ogromne so razlike v prilikah, ki se nudijo posameznim tekmovalcem za trening: zunaj ugodnosti v tehničnih udobnostih, v brezskrbnem življenju tako po času, kot po zaslužku in po smučkah, pri nas pa: pot pod noge, čez dan tovarna in naporno delo, skrb za vsako smučko, da se ne zlomi, ker jo je treba plačati iz svojih prihrankov! Tu sport — tam sport!

Norvežani v Ameriki!

Amerika je postala eldorado za smuško industrijo. Tako kakor vse v Ameriki, kadar se prične, se prične na veliko. Za vse ogromna reklama. Ta je izrabila oba Ruuda, ki sta prišla »na turnejo« v Ameriko, kot pobornika norveške smuške industrije. Američani so Birgerja proglasili za profesionala in mu zabranili start. Brzojavke so pojasnile Birgerjevo »nedolžnost« v amaterstvu in oba brata zmagujeta po Ameriki. Človek pa se spomni na švicarski list »Sport«, ki je o priliki naskokov Fise na našo Planico napisal: prav očitno je tudi v smuškem sportu dvojna pravica, ena za smuške velesile, ki se še malo ne zmenijo za predpise, če jim kaj drugega bolj odgovarja za njihov koš... To so nordijski smuški knezi!

Skok in polet: dve disciplini

je predlog našega saveza na kongresu v Helsinkih. Curiški »Sport« objavlja ta predlog v celoti (cela stran) in pravi uvodoma: JZSS je stavil predsedstvu FISe zelo zanimiv in dobro utemeljen predlog za uvedbo smuških poletov kot samostojne discipline. Prinašamo ta predlog in smo prepričani, da bo vzbudil zanimanje številnih čitateljev.

Kar 90 krat prekoračen rekord skakalnice!

Izbirna tekma norveških skakačev za Lahti je bila v okolici Osla. Vse, kar kaj šteje tamkaj, je sodelovalo. Najboljši dokaz je v tem, da je bil dosedanji rekord skakalnice s 57.5 m nič manj kakor 90 krat prekoračen! Letos vznikli Hjilmar Myrha ga je končno obdržal zase s 63.5 m, prvenstvo pa je spravil tretji Ruud — Asbjörn, najmlajši iz slovite dinastije smuških kraljev! Reidar Andersen se je moral zadovoljiti s 4. mestom.

Izbirna tekma Švedov

za Lahti na 15 km progi je prinesla zmago olimpioniku Eriku Larssnu. Dosegel je 1:02:57, s samo 5 sekundami naskoka pred Sigurd Nilsesnom, a tik za tem cela vrsta enako močnih le z neznatnimi presledki.

Delikatnosti na kongresu Fise

bodo v zahtevi Norvežanov za uvedbo svetovnega prvenstva vsaki 2 leti, ker bi želeli tekmovati eno leto severnjaki sami brez navlake Srednjeevropcev. — Finci zahtevajo, da se morajo črtati dvojni člani na Finskem in v ČSR, češ, da more le en savez zastopati vsako državo. To bi neprijetno občutili tudi češki Nemci, ki so najsterejše organizirani smučarji v Srednji Evropi. — Olimpijski amaterski predlog Nemcev, da rešijo svojim zaveznikom Japoncem zimsko olimpiado, bo vsestransko podprt, le Avstrijci se ga krčevito branijo. Švicarji pa so poslali svojega smuškega paneža, Angleža Lunna, v boj za smuške učitelje. In spet: vse za sport!

Mi v Lahti

smo se odločili vendarle za 3 delegate in 1 tekmovalca. Škoda, tembolj, ker se nihče ni spomnil, da bi se dalo prihranek zaradi odpovedi v Švici pri mednarodni alpski kombinaciji, prav lepo porabiti za Lahti, da bi bilo vsaj v obratnem razmerju število delegatov in tekmovalcev.

★

JZSS (službeno). Glede na razne govorice in časopisne vesti sporoča JZSS, da je bil za tekmovanje v Lahti prijavljen Smolej Franc za tek na 18 km in za vztrajnostni tek na 50 km. Smolej potuje na stroške JZSS. Za delegate JZSS so prijavljeni gg. Gorec Joso, Parma Bruno in Macanović Hrvoje, ki vsi potujejo na lastne stroške, ker so bili vsi namenjeni potovati na Finsko in so za priložnosti ponudili svojo pomoč savezu, ki je ponudbo z veseljem sprejel in mu tako ni treba pošiljati posebnega delegata, ki bi potoval na stroške JZSS. Vsi trije navedeni gospodje bodo oficielni delegati našega saveza, ker samo savez kot član mednarodne smučarske federacije lahko sodeluje na tekmah in na kongresu, kamor delegati posameznih klubov ali društev nimajo dostopa. Vsak savez, ki je član FISe ima pravico do treh delegatov in do enega glasu na kongresu. Kongres FISe bo med drugim sklepal o vprašanju amaterstva in s tem v zvezi o sodelovanju FISe na bodoči olimpiadi, ker amaterska določila FISe niso istovetna z določili CIO, nadalje o izpremembi pravil, pravilnikov in bodočih tekem FISe, ki naj bi se vršile le vsako drugo leto, da se prihrani savezom izdatke in jim da več časa za domača tekmovanja. Na dnevnem redu bo tudi zadeva naše Planice, kjer bo po sklepu zadnje savezne glavne skupščine zagovarjal interese Jugoslavije g. Gorec, ki zadevo Planice najbolje pozna.

V nekaj vrstah

Včeraj in danes je nameraval drsalni savez iz Zagreba v Ljubljani izvesti državno prvenstvo v hokeju na ledu. Ljubljanska Ilirija je ponudila sodelujočim klubom največje ugodnosti, v teku včerajšnjega dneva pa je prejela od tajništva v Zagrebu sporočilo, da moštev zaradi kratkega termina ni več mogoče usposobiti za to tekmovanje. Tako sta torej kljub dobri volji vseh, ki bi našemu hokeju na ledu kljub slabim prilikam le radi pomagali na noge, propadle dva prav dobra termina in težko verjetno je, da se bosta v letošnji sezoni še enkrat ponudila tako ugodno. Sicer pa si ne smemo prikriveti dejstva, da vsem hokejistom onstran Sotle mnogo bolj ugaja razpravljanje o tem sportu po časopisnih rubrikah kakor pa njegovo izvajanje na gladkem ledu. Prav posebno v Ljubljani, kjer je »to grozdje tako kislo!«

V četrtek so v Washingtonu žrebali pare za letošnje tekmovanje v tekmah za Davisov pokal. Tekme v prvem kolu morajo biti končane do 9. maja, v II. do 22. maja, semifinali bodo odigrani med 22. in 24. avgustom, finale evropskega pasu med 29. in 31. avgustom, glavni finale pa bo od 3. do 5. septembra. Naša država se bo v prvem kolu srečala s Češkoslovaško.

Danes teden se je v Monte Carlu končal 17. mednarodni rallye Monte Carlo, na katerem je startalo okoli 150 vozačev, na cilj pa jih je prispelo 93. V splošni oceni sta zmagala s 780.90 točke Holandca Bakker Schout-Ton na Fordu. Dvanajsto mesto v splošni oceni sta zasedla jugoslovenska vozača brata Stojnška iz Maribora s 748 točkami na DKW. Tudi v nekaterih podrobnih ocenah sta zasedla nadvse častna mesta. O njihovem povratku v Ljubljano poročamo na drugem mestu.

ŽSK Hermes, (nogometna sekcija). Danes ob 14. dalje igramo trening tekmo na igrišču SK Ljubljane. Udeležba strogo obvezna za vse, ki so navedeni v objavi na oglasni deski, tudi za one, ki jim še teče karenčna doba. Rezerva zaradi slabega termina ne bo igrala. Načelnik.

SK Svoboda. Moštvo, ki igra v Kranju, naj bo ob 11.30 na glavnem kolodvoru. Opremo je dvigniti od 10 — 11.

Motoklub Ilirija. Seja damskega odbora bo v ponedeljek 7. t. m. ob 19. v tajništvu, Miklošičeva 15. Istotam ob 20. seja upravnega odbora in veseličnega odseka. Gg. odborniki, ki so prevzeli funkcije za sportni ples, ki bo 12. t. m. v prostorih hotela Metropol-Miklič, naj se seje udeleže sigurno.

Zveza slovenskih lahkoatletskih klubov v Ljubljani. Redna seja upravnega odbora zveze bo v torek 8. t. m. ob 20. v kmečki sobi pri »Slamiču«. Dnevni red: poročilo delegatov o Zagrebu. Prisotnost vseh članov u. o. obvezna. Predsednik.

SK Reka (prireditveni odbor). Vsi odborniki kakor tudi vsi sodelujoči se vabijo, da se udeleže seje v ponedeljek 7. t. m. ob 20. v gostilni Oblak, Tržaška cesta 22. Točno in polnoštevilno!

JZSS. Zbor smuških učiteljev vabi vse člane na sestanek v ponedeljek ob 20. v savezni pisarni.

Medklubska skakalna tekma v Celju. Smučarski klub Celje razpisuje za nedeljo 13. t. m. medklubsko skakalno tekmo za prvenstvo Celja. Tekma bo na skakalnici v Liscah pri Celju, ki dopušča skoke do 42 m. Start ob 14.30. Pravico starta imajo vsi tekmovalci, verificirani pri JZSS, in inozemci. Prijavnina 10 din. Žrebanje eno uro pred pričetkom tekme. Prijave je treba poslati na naslov: Smučarski klub Celje. Nagrade: Najboljši tekmovalec prejme naslov »Prvak Celja v smuških skokih za leto 1938.«, krasno spominsko darilo in častno diplomo, drugi in tretji pa plaketo in diplomo. Razglasitev rezultatov in razdelitev daril bo po tekmi v restavraciji Petriček v Liscah. V primeru slabih snežnih razmer bo tekma pravočasno odpovedana v časopisih.

Iz življenja na deželi

Iz Kranja

r— **Kino Narodni dom prikazuje danes** ob 16. pol 19. in pol 21. Hansa Albersa in Heinza Rühmann-a v veljkem detektivskem filmu »Sherlock Holmes«.

Z Jesenic

s— **Kino Radio bo predvajal danes ob 16.** in 20. velefilm »Mazurka« s Polo Negri v glavni vlogi. Režija W. Forsta. Med dodatki glasbeni film »Van Steedan in njegov orkester« in Paramountov zvočni tednik. Sledi »Fedora«. s

Iz Tržiča

č— **Kino** bo predvajal v nedeljo najlepši velefilm »Romeo in Julija«.

Iz Hrastnika

h— **Predavanje.** V petek 11. t. m. priredi poverjeništvo Jadranske straže v Hrastniku predavanje »Od Sušaka do Bakra«. Predavatelj g. Pirnat iz Ljubljane bo pojasnjeval predavanje s 70 odličnimi diapozitivi, izdelanimi na filmskem traku. Predavanje bo v dvorani Sokolskega doma ob pol 20. Vstopnine ne bo. Vabljeni vsi!

h— **Potovalno higijensko razstavo** bo na prošnjo tukajšnjega Rdečega križa namestil Higijenski zavod iz Ljubljane marca v Hrastniku. Trajala bo razstava osem dni.

h— **Zvočni kino Sokol** bo predvajal danes film »Harold Lloyd mlekar«.

Iz Novega mesta

n— **Kino »Dom« v Sokolskem domu** bo predvajal danes v nedeljo ob 15., 18. in 20.15 zabavni zvočni film »Rendez-vous v Parizu«. Predigri: Paramountov zvočni tednik in kratki film »Alla«.

Iz Krškega

kr— **Nenadna smrt.** V Zagrebu je preminila v cvetu mladosti ga. Roza Gorska, rojena Pleterska, hči iz ugledne rodbine bivšega dolgoletnega župana na Vidmu. Pokojnici, ki je živela v zelo srečnem zakonu, bodi ohranjen blag spomin!

Iz Ptuja

 j— **Odlikovanji.** Te dni sta bila odlikovana predsednik sreskega odbora Rdečega križa g. dr. Mrgole Matija z zlato medaljo in gdč. Kocmutova Alojzija, učiteljica meščanske šole, s srebrno medaljo Rdečega križa.

j— **Elektrifikacija Dravskega polja.** Kakor znano, bo Hajdina kmalu elektrificirana. Pa tudi gornji del Dravskega polja se zanima za električno razsvetljavo. Občine Sv. Lenart, Velika Nedelja, Zavrč in Sv. Barbara v Halozah so začele popisovati zanimance za razsvetljavo ter imajo doslej zagotovljenih 2000 žarnic. V najkrajšem času se bo v to svrho ustanovil poseben odbor.

j— **Ogenj na Dravskem polju.** Iz neznanega vzroka je nedavno ponoči začelo goreti v kolarnici posestnika Drevenška Franca v Šikolah. Ogenj se je razširil na vse gospodarsko poslopje in ga uničil. Gasilcem iz Šikol se je posrečilo, da so požar lokalizirali.

★

RIBNICA. Sokolski zvočni kino bo predvajal danes ob 15.15 in 20. film »Trije snubci gospodične učiteljice Kristinec«. Dodatki: Paramountov zvočni tednik in domač kulturni film.

VITAN. Gasilska četa priredi veliko tombolo 6. junija (binkoštni ponedeljek) ter prosi bližnja društva, da na ta dan ne določijo svojih prireditev.

VUZENICA. Namesto venca na grob v Krškem umrlega g. Sovréta Antona je darovala rodbina Kresnikova 60 Din za siromašne šolarje. Upraviteljstvo se iskreno zahvaljuje.

Smrtna žrtev vrelega kropa

V Hrastovcu v Halozah imata kočarja Veselič in njegova žena Marija hišico. Mož je že daljša časa bolan in mora ležati v postelji, žena pa hodi na delo, da skrbi za štiri otroke in bolnega moža. Tudi v četrtek je žena kakor običajno šla od doma ter pustila doma otroke. Na štedilniku pa je bil velik lonec vrelega kropa, ki ga je 4letna hčerka po nesrečnem naključju vrgla na tla in se je krop razlil po enoletni sestrici Tončki in jo hudo opekel. Starejši otroci so hiteli po sosede, ki so hudo opečeno deklico zapeljali v bolnišnico. Ves trud zdravnikov pa je bil zaman in je otrok kmalu umrl.

Mladinske smučarske tekme kranjske sokolske župe

Tekme bodo 13. t. m. v Podnartu, in sicer v nastopnih panogah:

Ob 9. uri: 1. Moška deca od 9. do 12. leta: tek na 500 m: ta panoga bo obsegala na isti progi tek, smuk in smuške like. 2. Moška deca od 12. do 14. leta: tek na 1.000 do 1.200 m, ki bo obsegala tek, smuk in smuške like. 3. Ženska deca od 9. do 14. leta: isto kakor moška deca od 9. do 12. leta. 4. Moški naraščaj od 14. do 16. leta: tek na 2.000 m, ki bo obsegala tek, smuk in smuške like. 5. Moški naraščaj od 16. do 18. leta: tek na 5 km. 6. Ženski naraščaj od 14. do 16. leta: isto kakor moška deca od 12. do 14. leta. 7. Ženski naraščaj od 16. do 18. leta: isto kakor moški naraščaj od 14. do 16. leta.

Ob 14. uri: Moški naraščaj: skoki.

Prijave je poslati do 11. t. m. župnemu smučarskemu odseku na Jesenicah. To bo prva samostojna mladinska smučarska prireditev in zato prosimo br. načelništva, da zanesljivo pošljejo na tekmo svoj naraščaj in deco, da bomo mogli široki javnosti pokazati uspehe našega tihega vsestranskega dela in kako je smučarstvo razširjeno med našo mladino. Ker ne bo treba prenočišč in se vsa mladina razen skakačev lahko vrne že z opoldanskim in popoldanskimi vlaki, bodo tudi stroški minimalni.

Naše gledališče

DRAMA

Nedelja, 6.: ob 15. Sneguljčica. Mladinska predstava. Znižane cene. Od 22 din navzdol. Ob 20. Bela bolezen. Izven. Znižane cene od 20 din navzdol.

Ponedeljek, 7.: Zaprto.

OPERA

Nedelja, 6.: ob 15. Ančka. Izven. Znižane cene od 24 din navzdol. Ob 20. Evgenij Onjegin. Izven. Znižane cene.

Ponedeljek, 7.: Zaprto.

Gostovanje hebrejskega gledališča Habima bo v četrtek. Repertoar je toliko spremenjen, da vprizore dramo »Dybuk«, ki so jo študirali takoj po prevratu pod vodstvom Hudožestvenikov in jim je bil dodeljen kot režiser najznamenitejši Hudožestvenik, zdaj že pokojni Vahtangov. S tem delom je želo hebrejsko gledališko društvo največ priznanja in slave po vsem širnem svetu, saj gostujejo že neprestano nad 15 let. Hebrejska družina Habima šteje 35 članov, imajo lastne dekoracije in kostume. Predstave so odlične, na najvišji umetniški stopnji. Prodaja vstopnic pri dnevni blagajni v operi.

SENTJAKOBSKO GLEDALIŠČE

Nedelja, 6.: Njena velika ljubezen.

MARIBORSKO GLEDALIŠČE

Nedelja, 6.: ob 15. Pod to goro zeleno. Znižane cene. Ob 20. Veronika Deseniška.

DAMSKA KONFEKCIJA A. PAULIN
SPOROČA, DA OTVORI SVOJ NOVI, VELIKOMESTNO UREJENI LOKAL V LJUBLJANI,
V ŠELENBURGOVI ULICI ŠT. 1 DNE
6. FEBRUARJA,
ZALOŽEN Z NAJELEGANTNEJŠIMI MODELI POMLADNE MODE, TER VAS VABI K OBISKU

Po bohinjskih tekmah

Ljubljana' 3. februarja

Kakor so Bloke zibelka našega smučarstva, je Bohinj rojstni kraj smučarskega tekmovalnega sporta. Ravno zdaj namreč mineva 18 let, ko je bilo v Bohinju prvo tekmovanje za državno prvenstvo, ki so mu sledile še razne druge prireditve zimskega sporta, med njimi tudi sankaško prvenstvo. Škoda, da so sankališče Belvedere opustili, kajti z opustitvijo je pri nas popolnoma prenehala ta sportna panoga. Na prvem državnem prvenstvu v smučanju je takrat dosegel najboljši čas domači logar Janez Hlebanja, a tudi pozneje so Bohinjci dali belemu sportu izvrstne tekmovalce. Najboljši je bil Tomaž Godec, ki pa je živel v senci nepozabnega Joška Janše. Z mednarodnim prvenstvom l. 1931, kjer so levji delež nagrad pobrali Čehoslovaki in se je med sedmimi prvoplasiranimi v kombinaciji vrinili na 2. mesto le Joško Janša, pa je začel bohinjski kot kot pozorišče velikih prireditev hirati. Največ so temu pripomogle izredno slabe zime, v marsičem pa tudi pomanjkanje domače podjetnosti' kajti Godec je dal sportu slovo in s tem je sportno življenje v Bohinju povsem zamrlo. Prelepa Hanssenova skakalnica je dolga leta samevala, dokler ni letos po večletnem počivanju ponovno sprejela na svoje pobočje tekmovalce. S prihodom ugodne zime pa je stopil na plan tudi Tomaž Godec in vse kaže, da bo smučarski sport v Bohinju spet oživel.

Za letošnje državno prvenstvo so vladale idealne snežne razmere. Krasen pršič, ponekod rahlo južen, je dovoljeval za tekmovanje najprimernejšo smuko. Temu primerni so bili tudi rezultati — najboljši, kar so jih naši tekmovalci doslej dosegli na 18 km. Seveda je k temu pripomogla najostrejša konkurenca in pa naklonjenost žreba' kajti favoriti so dobili visoke startne številke. Izjema je bila le pri Avgustu Jakopiču, ki je startal kot sedmi in je kmalu prehitel vse prednje tekmovalce in smučal sam do cilja. Nepričakovani uspeh je dosegel maratonec Smolej. Baš je s prav dobrim uspehom dokončal tečaj za smuške učitelje na Jahorini in je po dvodnevni vožnji še pravočasno primahal v Bohinj. Da je kljub temu dosegel izvrsten čas in drugo mesto, je vredno še večjega spoštovanja in priznanja. Za favorite je med tekmovalci samimi veljal Lovro Žemva, a je zasedel šele tretje mesto v prav dobrem času. Vrstni red je v nemali meri odločilo dejstvo, da sta druga za drugim startala Smolej in Gregor Klančnik. Pol minute presledka ne znači za dobrega tekmovalca skoraj nič in tako je bil Gregor Smoleju kmalu tesno za petami. Na strmem vzponu na Rudnico je Smolej dobil precejšen naskok — saj je znan kot eden naših najboljših za vzpon. Toda pri smuku je Gregor spet nadoknadil izgubo in nekako pri Stari Fužini sta bila že tesno skupaj. Smolej se je sam umaknil' ni se pa dal odtrgati in je do cilja sledil za dolžino smuči Gregorju. Ni čuda, da je tekmovanje dveh tako izvrstnih tekačev nujno rodilo dober čas. Smolej je bil prvi, ki je Gregorju čestital, a tudi Gregor, ki je pač opazil Smolejevo svežost na cilju, je lojalno priznal: »Kaj boš čestital' France, saj vem, da bi še enkrat lahko dosegel enak čas, če bi šel takoj zdaj spet na progo.!«

Zares je bil France tako svež, kakor bi se vrnil s krajše ture. Vidi se mu, da je na Jahorini vestno treniral in da je v formi, kakor morda še nikoli doslej. Velika škoda bi bila, če ga v taki kondiciji ne bi poslali na Finsko. Smolej je nedvomno naš najvestnejši tekmovalec in smo prepričani' da v Lahtiju ne bo zatajil — če ne bo vmes nezgode. Sploh pa je nesmiselna trditev, da bi Smolej tam dosegel v najboljšem primeru le 40. mesto. Severnjaki so v Garmisch in na FIS tekme prav gotovo poslali svoje najboljše in če je tam dosegel 10. oziroma 6. mesto in premagal tri četrtine Fincev, Norvežanov in Švedov, ni verjetno, da bo zdaj šele štirideseti. Vsa čast Kuismi glede poznavanja prilik, toda njegovo mnenje o Smolejevem placementu se nam zdi vendarle malo preveč lokalno patriotično.

Za kombinacijo nam je zmerom primanjkovalo dobrih tekmovalcev. Bohinjske tekme so tudi v tem pogledu pokazale napredek. Zlasti velja to za prvaka Gregorja' ki se mu je pridružil še Jeseničan Knific. Ko se bo slednji izpopolnil v skokih, bo izvrsten kombinacijec. Pribošek je naš najsigurnejši skakač, turneja v Bolgariji pa se mu je poznala v nogah in zato se v teku ni plasiral kot se je pričakovalo. S svežim Priboškom bi imel Gregor težko borbo za naslov državnega prvaka. Škoda, da ni nastopil v skokih Žemva, kajti tudi on bi izrekel za končno klasifikacijo tehtno besedo.

Posebno poglavje zaslužijo tekmovalci, ki nastopajo tudi za Sokola. Z malimi izjemami so sami državni reprezentanti' ki jih JZSS pri meddržavnih tekmah nikakor ne more pogrešati. Obstoji sklep in opozorilo FIS in preko tega savez ne more, četudi bi hotel, ker ne more tvegati, da bi ga zaradi tega črtali iz članstva FIS, s čemer bi bil konec našim mednarodnim nastopom, kar bi obenem pomenilo propad te sportne panoge. Če so se tekmovalci kljub temu odločili za nastop na vseslovanskih sokolskih tekmah na Češkoslovaškem' ni to samo njihova osebna zadeva, temveč vsega našega smučarskega sporta. Sokoli imajo letno največ eno mednarodno prireditev, JZSS pa gotovo nekoliko več in zato nikakor ni na mestu, da bi zaradi ene same prireditve, ki sledniič v mednarodnem smučarskem svetu ne pomeni nič, morali znatno okrniti moč naše državne smučarske vrste. JZSS pač ne bo preostalo drugega' kakor postopanje po pravilih, to je izrek enoletne prepovedi nastopa vsem tekmovalcem, ki nastopajo za katerikoli savez, ki ni član FIS. Interes našega smučarskega sporta zahteva, da se to vprašanje reši v splošno zadovoljstvo. Tako je tudi naziranje ministra za telesno vzgojo, ki je izjavil' da bo v tem pogledu zastavil vse, da se zadeva razčisti.

V skokih razpolagamo s nekaj prvovrstnimi skakači. Najsigurnejši med njimi je Pribošek, izredno se je popravil tudi Albin Jakopič' odkar se je popolnoma posvetil skokom. Novšak je v zraku odličen, v dolskoku pa nesiguren — vsaj na bohinjski skakalnici. Odličen material predstavlja Karel Klančnik in Edo Bevc, a tudi tema manjka sigurnosti Jakopiča.

Tekmovalci so bili v hotelu Sv. Janeza kar najbolje preskrbljeni, za kar je poskrbela gospodinja ga. Janša. Hrana je bila dobra in po volji obilna.

Minister dr. Miletić se je zelo zanimal za težave smučarskega sporta in vse kaže, da smo v njem končno le dobili osebo, ki so jo sportniki doslej na tem mestu pogrešali. Bil je ves čas med smučarji in se je z njimi prijateljsko razgovarjal s pristnim dalmatinskim humorjem. Zlasti se je g. minister zanimal za vprašanje olimpiade v Jugoslaviji in so mu tudi v tem pogledu natočili čistega vina. Sploh nas je zelo ugajala in je izjavil' da se bo povrnil med smučarje, čim bo le utegnil. Pri skakalnih tekmah je še posebej opozarjal tekmovalce, naj nikar ne forsirajo daljave njemu na ljubo, ker je prvo zdravje tekmovalcev.

Bohinjske tekme so v strogo sportnem pogledu prav gotovo uspele, marsikaj pa so razjasnile tudi v sportno političnem oziru. G. minister je namreč na povratku v Ljubljano povabil v svoj salonski voz tudi savezne funkcionarje in novinarje, pri čemer se je razvila neprisilna debata o najrazličnejših perečih sportnih problemih. Tako je vožnja hitro potekla in smo se ločili v zavesti' da bodo tudi našemu sportu zasijale svetlejše zvezde.

Mirko Pevalek.

Kraljestvo mode

Popoldan v kavarni

Kdor se zanima za popoldansko modo, najde proti večeru v elegantni kavarni dobro nadomestilo za pravo modno revijo popoldanskih oblek. Tu je prav toliko različnih tipov oblek, koliker je različnih tipov ženskih obrazov in različnih postav, ki vsaka zahteva sebi primerno obliko. Med takšno množico različnih oblek je potem lahko najti posebnosti letošnje popoldanske mode: zanimivo drapirane dele, dolge živote v obliki tesnih sweaterjev, visoke pasove, prozorne vdelave, zlato okrasje, lepe vezenine itd.

V splošnem je opažati, da se elegantne ženske izogibljejo preveč kompliciranih in prebogato nabranih prepenjav, ki se podajo samo res idealno vitkim postavam. Večini zadostuje malenkostno drapiran život, kakor ga vidite na prvem mestu naše skice.

Letos so deležne izredne priljubljenosti popoldanske obleke s čipkastimi vdelavami. Tako nastanejo posebno elegantni kontrasti med prozornim čipkastim tvorivom in gostim tvorivom obleke, ki jih sna moda spretno izrabiti. Jako elegantna črna obleka s spredaj v obleko vdelanim, čipkastim bolerom ima n. pr. tudi zobčasti rob krila iz čipkastega tvoriva in prav tako tudi stranski del poldolgih rokavov. Kakor rokavi, je tudi bolero z zobčki vdelan v obleko, na prsih pa je lahno drapiran in sicer izhajajo nabrane gube izpod velike, zlate zaponke, ki zaključuje koničasti, vratni izrez (3. skica).

Bolj kakor vsako drugo okrasje daje zlato še tako preprosti obleki eleganten in dragocen videz. Na naši skici je obleka iz temnomodre svile, ki ima na obeh ramenih nekakšne trioglate epolete, sestavljene iz zlatih vrvic. Dolgi rokavi so ob zapestju balonasto nabrani in imajo takisto iz zlatih vrvic sestavljene manšete. Obleka ima visok pas, život pa je izpod epolet nabran in lahno drapiran (4. skica).

Zanimivo je nabrana naslednja obleka, ki ima ramena izdelana v raglanskem kroju in je nadrgnjena prav ob tem raglanskem šivu. Nabranemu zgornjemu delu odgovarjata oba poševna šiva ob pasu, ki sta prav tako nabrana. Pas je zavezan v obliki šerpe in je dvoharven (zadnja skica).

Vzorčaste bluze

Prihajamo počasi v takozvano prehodno sezono med zimo in pomladjo, ko je treba osvežiti stare obleke in kostume, še preden si nabavimo nove. Moda nam poleg zopet modernih snežno belih bluz prinaša zanimive vzorčaste bluze iz lahkega volnenega blaga ali surove svile. Te bluze se v kroju poslužujejo vseh najnovejših modnih pridobitev: nabranih delov, visokih pasov in dolge linije, ki prekriva boke. Nekaj elegantnih modelov novih bluz vam predočuje naše skica.

Scherk Face Lotion (Scherkova voda) za nego lica bo pomagala tudi Vam, a samo če jo redno uporabljate. Čisti lice od zajedalcev ter mu daje svež in mladosten videz. Dobi se v vseh boljših strokovnih prodajalnah po din. 18.-, 35.-, 56.- itd.

Omenjena obleka je dvodelna in izdelana iz modrikasto zelenega satina. Dolgi život v obliki »sweaterja«, ki prekriva boke, je prepet s pasom iz rjavega jelenjega usnja. Lahno drapirani del, ki s poševnimi gubami posnema obrise bolera, je po sredi zapet z drobnimi, okroglimi gumbki iz enakega, finega usnja (1. skica).

Dolgi život naslednje obleke podaljša linijo bokov in jo s tem tudi zoži. Obleka nima pasu, život se tesno prileže k telesu in je spredaj ob robu koničasto zarezan in potem zaokrožen. Zgoraj je život prišit na zaokroženo sedlo, vratni izrez pa zaključuje okrogel, napol pokončen ovratnik (2. skica).

ELITNA KONFEKCIJA
Mastek MARIBOR
prinaša vedno najnovejše!

Zdrava in lepa koža: SOLEA Milo in krema

Proti zaprtju Leopilule
Oglas reg. S. br. 3236 dne 19. II. 1936.

Zdravniška posvetovalnica

L. J., Maribor: Iz raznih znakov, ki jih opisujete pri vašem nečaku, kakor tudi iz načina dosedanjega vašega zdravljenja sklepam, da se vašega sorodnika loteva jetika. Najbolje bo, da se vaš nečak javi na pregled pri tamošnji edinici protituberkuloznega dispanzerja, odnosno pri strokovnjaku za pljučne bolezni okrožnega urada, ki bo na podlagi preglede odredil odgovarjajoče zdravljenje, kot se mu bo zdelo potrebno.

S. A. Izgleda, da imate vnetje sečne cevi, odnosno mehurja. Priporočam lahko hrano, po možnosti brez mesa in ostrih začimb. Poleg tega pijte mnogo čaja. Ako vam se stanje tekom par dni ne bi izboljšalo, pojdite k zdravniku. Bolečine v prsih so verjetno ostanki starega vnetja rebrne mrene. Točneje vas pouči zdravnik, potem ko vas bo preiskal.

Bojazen: Vse stvar je po mojem mnenju zelo enostavna. Po prestani daljši bolezni vas je smatrati za rekonvalescenta. V tem stanju vas vsaka najmanjša stvar spravi iz tira. In tako si razlagam opisani pojav. Iz tega sledi, da se morate vsaj še 10 dni paziti, da se ponovno ne prehladite. Pojav, ki ga opažate bo potem izginil sam od sebe.

L. F.: V vašem primeru je zdravniški pregled nujno potreben. Ako ste siromašnega stanja, morete biti zastonj pregledana v ambulanti tukajšnje ženske bolnice. V to svrho je samo potreben izkaz o imovinskem stanju.

Mara: Pojav, ki ga opažate na nosu, ni drugega kot zamašene žleze lojnice. Vaše dosedanje zdravljenje je popolnoma dobro in samo nadaljujte! Drug pojav, ki ga tudi opažate na obrazu, je verjetno v zvezi s premočnim sončenjem. V poštev bi prišlo eventuelno rentgensko obsevanje.

Ista: I čreveesni zajedalci i zista žila se so lahko vzrok srbečici. Kaj bi bilo vzrok, vam z gotovostjo pove zdravnik.

Vsak nima toliko denarja, da more potovati v kopališče

Toda vsakdo bi moral dati za zdravje letno 100—150 dinarjev in piti mesec dni mesto druge vode

RADENSKI ZDRAVILNI VRELEC onega z rdečimi srci.

ŠAH

Ljubljanski šahovski klub si je izvolil na izrednem občnem zboru dne 26. januarja nov odbor s predsednikom g. prof. S. Ostercem na čelu. Novi odbor si je postavil predvsem nalogo, da v pospešenem tempu izvede priprave za *mednarodni mojstrski turnir v Ljubljani*, ki se bo vršil v proslavo klubove 25-letnice. Finančna sredstva za ta turnir so po veliki večini že zasigurana. Turnir se bo začel najbrž na velikonočni ponedeljek 18. aprila ter bo imel 16 udeležencev. Iz inozemstva so predvideni štirje udeleženci: Castaldi (Italija), Eliskases (Avstrija), Foltys (ČSR) in L. Steiner (Madžarska). Ti bodo že te dni dobili vabila.

Prva številka XI. letnika »Šahovskega glasnika«, pod mojim uredništvom, izide te dni. I ma izjemoma zamudo nekaj dni, v zvezi z zadnjo številko preteklega letnika, ki naj bi izšla istočasno z novo. Vsebina prve številke novega letnika je: Poročilo o matchu Aljehin—Euwe s tabelo, eno partijo in mojim teoretičnim člankom o slovanski obrambi v matchu; opis turnirja v Hastingsu z več partijami, m. dr. ena s Keresovimi glosami; poročilo o zmagi velemojstra dr. Vidmarja na mednarodnem dopisnem turnirju ter ena partija s turnirja z dr. Vidmarjevimi glosami (v slovenščini); nadalje glosira V. Vuković eno partijo s turnirja v Rog. Slatini, L. Furlani poroča o izbirnem turnirju v L. š. k.-u (v slovenščini).

Kautskyjev turnir za prvenstvo Prage je bil po večmesečnem trajanju v nedeljo končan.

S turnirja je naslednja partija:

Damsko-indijska obramba.

Beli: Gilg	*Črni: Maximovič*
1. d2 — d4	Sg8 — f6
2. Sg1 — f3	b7 — b6
3. c2 — c4	Lc8 — b7
4. g2 — g3	e7 — e6
5. Lf1 — g2	c7 — c5?!

Bolje je pač Lb4+ ali Le7. Varianta, ki jo je izbral črni, velja kot dvomljiva.

6. d4 — d5	b6 — b5?!

Starejše nadaljevanje je tu ed5:, na kar pa je praksa pokazala, da pride beli s 6. Sh4 ali Sg5 v prednost. To bi bilo napram toku partije le še manjše zlo. — Gambit, ki ga je zaigral črni, izvira od poljskega mojstra H. Friedmanna. Na 7. de6:, fe6:, 8. cb5: stoji črni zaradi močnega središča res odlično. Toda Gilg je našel enostavno, zelo poučno ovrženje Friedmannove ideje:

7. Sf3 — h4!	e6 : d5

Izsiljeno, kajti grozilo je predvsem 8. de6: (n. pr. 7... bc4:, 8. de6:, Lg2:, 9. ef7:+ ali 9. ed7:+ ali 9. ed7:+ ter potem Sg2:). Sedaj pa je beli napram glavni varianti te otvoritve pridobil še možni tempo Sh4, poteza b6 — b5 pa je povrh še oslabila damsko krilo črnega.

8. c4 : d5	d7 — d6
9. 0 — 0	g7 — g6

Potrebno, ker sicer sede prej ali slej beli skakač na f5.

10. e2 — e4	

Proti silnemu središču belega črni nima prave kompenzacije.

10. ...	Lf8 — g7
11. a2 — a4!	b5 — b4

S tem dobi beli še silno polje c4 za svoje figure. Toda na 11. ... a6 je šlo 12. ab5:, ab5:, 13. Ta8:, La8:, 14. Sa3!, Db6, 15. Db3, Lb7, 16. Tfe1 ter nato event. 17. Lf1 ali Sc4.

12. Sb1 — d2	0 — 0
13. Tf1 — e1	Sb8 — d7
14. Sd2 — c4	Sf6 — e8

Na Sb6 bi šlo 15. Sa5.

15. f2 — f4	f7 — f6

Črni je obsojen na popolnoma pasivno obrambo.

16. a4 — a5	Lb7 — a6
17. Dd1 — b3	Kg8 — h8
18. Sh4 — f3	La6 : c4
19. Db3 : c4	Se8 — c7
20. h2 — h4!	

Ker črni nima nikjer prave protiigre lahko začne beli že z direktnim napadom.

20. ...	a7 — a6
21. Kg1 — f2	h7 — h6
22. Kf2 — g1	

Tu in tudi v nekaterih naslednjih potezah beli ne najde takoj najhitrejše poti k uspehu, zaradi velike premoči njegove pozicije pa tudi ne vpliva na izid partije.

22. ...	Sc7 — b5
23. Lg2 — h3	Tf8 — e8
24. h4 — h5!	g6 — g5
25. Lh3 — f5	g5 : f4.

S tem črni nasprotniku odpre linijo, kar zelo pospeši konec. Po katerikoli pasivni potezi bi bila naloga za belega težja.

26. g3 : f4	Dd8 — e7
27. Lc1 — e3	Sd7 — f8
28. Kg1 — f2	De7 — f7
29. Te1 — h1	Df7 — a7
30. Th1 — h3	Te8 — e7
31. Th3 — g3	Ta8 — e8
32. Kf2 — g2	Te7 — e7
33. Kg2 — h3	Tc7 — e7
34. Le3 — f2	Da7 — c7
35. Tg3 — g2	Dc7 — a7
36. Ta1 — g1	Da7 — e7
37. Lf2 — h4	Sf8 — h7
38. e4 — e5!	

Po dolgih pripravah končno odločilni prodor!

38. ...	d6 : e5
39. f4 : e5	Sh7 — g5+!
40. Lh4 : g5	f6 : g5
41. d5 — d6	Dc7 — b7

Še zadnji izgovor. Na 42. de7? bi prišlo sedaj seveda Df3 :+ ter Df5:, na 42. Le4 pa Sd6:!

42. Lf5 — g4!	Te7 —f7
43. Tg2 — g3	Te8 — f8?

Boljša je bila žrtev kvalitete z Le5:, 44. d7, Td7:.

44. d6 — d7	Tf7 : f3
45. Lg4 : f3	črni se vda.

Kvaliteta več ter močni e-kmet morajo hitro odločiti. *Vasja Pirc.*

Nedeljska križanka

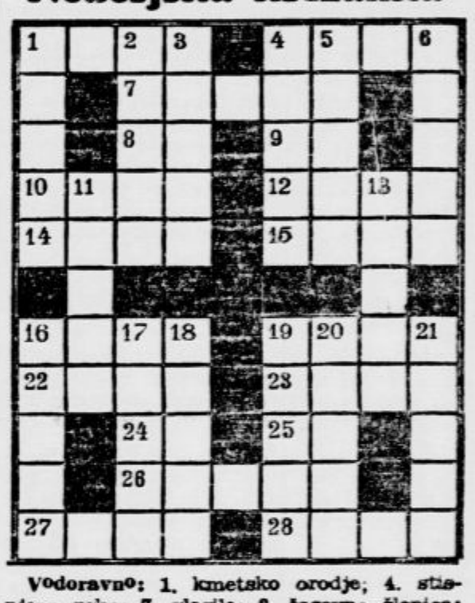

Vodoravno: 1. kmetsko orodje; 4. stisnjena roka; 7. glasilo; 8. časovna členica; 9. zaimek; 10. del elementa; 12. kraj, kamor ni mogoče priti peš; 14. bolgarski samostan; 15. židovsko ime; 16. prebivališče; 19. planinska koča; 22. žuželka; 23. majhno okno; 24. kemičen znak; 25. ruska reka; 26. sveta slika; 27. poseka; 28. tropska rastlina.

Navpično: 1. obrtnik; 2. ujeda; 3. vonj; 4. zanos; 5. osnovna količina; 6. vrsta sadja; 11. portugalska kolonija; 13. vihar; 16. človekov pomočnik pri delu; 17. moško ime; 18. grška pokrajina; 19. izloček posebnih žlez; 20. siamski denar; 21. rusko mesto.

Rešitev nedeljske križanke

Vodoravno: 1. koran, 5. bar, 8. Obir, 9. Paka, 10. los, 11. potok, 12. od, 13. šila, 14. volk, 15. S. J. (Simon Jenko), 16. Atila, 18. ura, 19. Ela, 20. gre, 21. ata, 22. drama, 24. na, 25. Arad, 26. imam, 27. at, 28. obroč, 30. ste, 31. Lear, 32. Leon, 33. Ain, 34. hansa.

Navpično: 1. kolona, 2. obod, 3. ris, 4. ar, 5. Bata, 6. ako, 7. rakija, 9. polk, 11. pila, 13. šola, 14. vila, 15. Srem, 17. teta, 18. urad, 20. gram, 21. Angola, 22. Drač, 23. antena, 25. Amor, 26. Iran, 27. Atos, 29. bel, 30. sen, 32. la.

DA POLEPŠATE SVOJE USTNICE

Zastonj iščete rdečilo, ki se ne razmaže, ne izsuši, ki bi se držalo ves dan, ne da bi zapustilo sledov. Poskusite rdečilo »GUITARE« poljubčki brez sledov, ki je neizbrisno, pa ne boste dalje iskali. Dobiva se v vseh trgovinah te stroke v 8 prozornih in blestečih nijansah. Cena: poskusni komad, zadosten za enomesečno uporabo, din 9.—, večji in luksuzni din 28. — in 45.—. Laboratoire Valdor, Paris, France, generalni zastopnik Ljudevit Schön (oddelek 1), Zagreb, Jelačićev trg 1. — Čuvajte se potvorb!

Sijajna bodočnost

»Dober večer, dušica! Hitro sem se vrnil, kajne? Nu, lahko ti povem, da se danes nisem trudil zaman...«

S temi besedami se je Robert približal svoji mladi ženici, ki je sedela tik peči in vezla. Rahlo se je sklonil nad njen vrat in pritisnil poljub na tilnik.

»Dragec, kaj pa prinašaš novega?« je zagostolela in s svojim glasom potisočerila njegovo blaženost.

»Veš, predstavili so me Herbinu, imovitemu bankirju, saj ga poznaš po imenu! Z njim sva se pomenkovala o mojih velikih načrtih. Zelo veliko zanimanje je pokazal za vse, kar sem mu pripovedoval. Potem sem srečal Vermillaua ter sem mu razložil načrt nove naprave za vlake. Obljubil sem mu znatno nagrado za vsakega uspešnega posrednika. Kaj pa ti, dušica, kaj delaš?«

»Ah, nič«, je odvrnila ženica. »Ambertyerovi so me pozvali v St. Germain na šetnjo. Peljali smo se v novem avtomobilu. Krasno vozilo, ti rečem! V njem je prostora za pet oseb!«

»Vidiš, vidiš, prav takšen avtomobil bi potrebovala midva! Da, tudi na to sem že mislil. Kakšne barve naj bo? Temnomodre kajne? Ali si za to barvo?«

»Robert, tvoj domislek je sijajen, ampak odkod bomo vzeli denar?«

»Denar, denar, kaj denar! Počakaj samo da se uresničijo moji načrti! Veš, izvedel sem da je v sosedstvu na razpolago lepa garaža. Seveda tudi to bova potrebovala za avtomobil. Najela jo bova, kaj praviš?«

»Bova, bova dragec, samo če se nam posreči dobiti denar...«

»Dušica, o tem ni nobenega dvoma! Nikar ne skrbi za to! Kupil ti bom tudi krasen nakit iz diamantov in plašč iz krzna. Kar sem obljubil, gotovo izpolnim! Hočem, da boš živela v izobilju!«

Ženica je Roberta strastno objela in poljubila.

»Kako neskončno si dober!...« je vzdihnila. »Kako sem s teboj srečna in zadovoljna!...«

In v duhu si je že predstavljala, kako brzi po cesti z avtomobilom, olišpana z bogatim nakitom, vsa v prekrasnem krznu, srečna in zadovoljna od obdajajočega jo razkošja... Uresničile so se vse Robertove obljube...

V pričakovanju srečnega dne, ko se bodo izpolnili moževi visokoleteči načrti, je živela Robertova žena s svojim možem v skromnem stanovanju. Imela sta služkinjo. Najemnino sta težko zmagovala, njene obleke so bile vse prej kakor nove, ampak to ji ni grenilo življenja. Saj je imela Roberta, ki ji je toliko pripovedoval o sijajni bodočnosti, ki ju še čaka. Tri leta sta živela v takšnem zakonu in ona je ljubila svojega moža bolj vroče nego prvi dan, ko jo je odvedel izpred oltarja. Robert je bil velik optimist in je bil vedno dobre volje.

»Robert, pozabila sem ti povedati, da je bil tukaj tapetnik«, se je čez nekaj časa oglasila mlada žena. »Terja ostalo polovico starega računa in pravi da ne more več čakati. V razgovoru z menoj je bil zelo osoren...«

»Glej ga nu, prostaka!« je dejal Robert. »Obžalujem, da me ni bilo doma! Jaz bi mu bil že pokazal vrata! Od mene ne dobi nobenega novega naročila več! Vidiš, pa sem že razmišljal, pri kom bi naročil majhen kitajski salon. Ne, on mi ga ne bo dobavil...«

Zunaj je nekdo pozvonil. Odprla so se vrata in služkinja je stopila v sobo z naznanilom:

»Milostiva, prišel je vaš stric!«

Robert se je zdrznil, njegova žena je zardela do ušes.

V sobo je stopil mož visoke postave, sivih las in živih oči.

»Dober večer, nečakinja! Dober večer tudi vam, Robert!«

»Dober večer«, je malomarno zamrmral Robert.

Stric je počakal, da se je služkinja odstranila, nato je povzel:

»Draga nečakinja, oprosti, da ti nisem odgovoril na tvoje pismo. Smatral sem, da je pametnejše, če opraviva to stvar ustno. Povem ti odkrito: denarja ti ne morem posoditi! V načelu ne posojam denarja nikomur. V ostalem tudi — koliko bi ti bilo pomagano z dvema ali tremi tisoč franki? S tem denarjem si ne bi izboljšala položaja. Predlagam ti zato nekaj boljšega, o čemur sem že razmišljal. Ti si moja nečakinja in te imam rad. Nisem odobraval tvoje poroke, s tem pa še ni rečeno, da te hočem pustiti na cedilu. Govorim odkrito. Jaz nikakor ne verujem v sijajne načrte, ki jih venomer razvija tvoj mož. Tudi to mi noče v glavo, da bi Robert kdaj postal bogat. Bogat postati ni lahko in ta stvar ne gre tako hitro, kakor si predstavljajo neizkušeni ljudje. Predvsem je treba računati s tistim, kar je trajno, sigurno, pametno in praktično.

Poslušaj moj predlog! Tvoj mož dobi lahko službo v moji tvornici. Neki moj uradnik odhaja v pokoj, on lahko zasede njegovo mesto. V treh mesecih se v svoji stroki dobro izuri. Služba, ki mu jo ponujam, je takšna, da čakajo nanjo že leta in leta pametni in izkušeni možje.«

Stric se je pri teh besedah obrnil k Robertu.

»Dragi prijatelj, nudim vam priliko, da se o tem prepričate... Vaša plača bo znašala trideset tisoč letno. Ampak takoj moram pripomniti, da se pri meni dela zelo sistematično, redno in točno: od devete ure zjutraj do večera. Če se boste izkazali, vam povišam plačo na štirideset tisoč frankov. To je sijajen dohodek za človeka, ki nima glavnice ne strokovne naobrazbe. Eksistenca je sigurna. Ni treba, da na mojo ponudbo odgovorite pri priči. Dajem vam časa za premislek do jutri. Če ne pristanete na mojo ponudbo, ni treba, da se javite pri meni. Če pa sprejmete, o čemur ne dvomim, pridite kar na delo, in sicer v enem tednu. Upam, da bo s tem za vedno odstranjen nesporazum, ki je nastal med vami in menoj po vaši poroki z mojo nečakinjo. Pričakujem vašega odgovora. Lahko noč!«

Odšel je naglih korakov kakor je bil prišel. Ves čas, ko je stric govoril, je žena pogledovala Roberta. Zdaj sta oba molčala.

»Kaj, pisala si mu, naj ti posodi denarja?« je vprašal Robert svojo ženo.

»Pisala sem mu. Saj veš, da ne moreva plačati najemnine...«

»Mogoče si ga celo prosila, naj mi ponudi službo?«

»Nisem, Robert...«

»Vprašam dasi ti ne verjamem! Meni predlaga službo, meni... človeka z mojimi sposobnostmi, načrti hoče prikleniti k svoji pisalni mizi... Da ga le ni sram! In svobodo mi hoče ukrasti za umazanih trideset tisočakov na leto!... Ne boš! Tudi štirideset tisočev nočem, ko bom izmozgan, na vrhuncu svoje kariere pri njem...«

Robert se je porogljivo smejal, njegova žena je molčala.

»O čem pa razmišljaš zdaj?« jo je vprašal čez nekaj časa.

»O čem neki? O tapetniku, o najemnini, o trgovcih, ki venomer trkajo na naša vrata. Razmišljam, kako bom plačala služkinjo, ki smo ji dolžni za prošli mesec...«

»Torej ti hočeš zapraviti vse tik preden dosežem cilj? se je razhudil Robert. »Pobegniti hočeš z bojišča tik pred zmago, ki je neizogibna? Prodati me hočeš za trideset tisoč na leto? Ha, ha, ha! Vidiš, bliža se že čas, ko bom zaslužil trideset tisoč ne v enem letu, ampak na mesec! Mogoče tudi na teden, kdo ve! In tebi, dušica, bom kupil dragocen nakit, vozila se boš v krasnem avtomobilu, oblačila se boš v krzno...«

Prijel je svojo ženo za rame in ji je začel tako prepričevalno govoriti o sebi in svojih bodočih uspehih, da je kmalu zatrl v nji slehern dvom v bodočnost. Zdaj se je žena jezila nase, da je mogla tako dvomiti v sposobnosti svojega Roberta. Čez nekaj časa je rekla:

»Pisala bom stricu, da njegove ponudbe ne sprejmeš.«

»Da, dušica, stori to, in sicer takoj!« je dejal Robert in jo poljubil na čelo.

Ona pa je vzela v roko pero in začela pisati:

»Dragi stric, Robert odklanja tvojo ponudbo, kajti njega in mene čaka v najkrajšem času sijajna bodočnost...«

S strojnicami nad morske pošasti

Plavalna tekma s smrtjo — Bombe proti morskim volkovom — Električne mreže v vodi

Pred nedavnim časom se je v bližini Campbelltowna ob škotski zapadni obali primeril tragičen dogodek. Orjaški morski volk je nenadno napadel

večji ribiški čoln,

v katerem je bilo pet oseb. Zver je bila približno devet metrov dolga. Sunek njenega močnega trupa je čoln prevrnil. Več čolnov, ki so bili v bližni in so opazovali ta dogodek, je prihitelo na pomoč, rešiti pa so mogli samo dve osebi, nekega mornarja in dvanajstletno kapitanovo hčer. Ostali so za vedno

izginili v globine morja.

Ta dogodek je zbudil zavoljo tega tako veliko pozornost, ker so nekateri morski volkovi, ki se v tem letnem času pojavljajo ob škotski obali, v splošnem dosti manjši kakor običajno in tudi ne kažejo posebne napadalnosti. Drugače pa je z njihovimi vrstniki v tropskih morjih, posebno v bližini Avstralije. Tam je nadloga morskih volkov zavzela takšen obseg, da pripravlja avstralska vlada z vso resnostjo

vojni pohod

proti tem nestvorom. Vse tehnične pridobitve bodo pri tem pohodu uporabili.

Kakšna presenečenja doživljajo plavači v teh krajih, nam kaže dogodek, ki se je odigral pred kratkim v morskem kopališču Cogeeju. Tam so priredili večjo plavalno tekmo, ki so se je udeležili tudi številni inozemski plavači. Za zaščito proti morskim volkovom so plavalno progo zaprli z nizko

žično ograjo proti morju.

Razen tega so bili pripravljeni motorni čolni in celo vodno letalo, da bi plavalce pravočasno opozorili na morebitno nevarnost.

Med tekmo dam je neka plavačica znatno prehitela svoje tovarišice in je v svoji razburjenosti splavala celo preko žične ograje. Nenadno se je dvignil krik iz več tisoč grl. Od vseh strani so pribrzele morske pošasti, da raztržejo neprevidno plavalko. Začela se je tekma na življenje in smrt, kajti zveri se niso dale preplašiti

niti po motorkah,

niti po brnenju letala. V zadnjem trenutku je plavalki uspelo, da je morskim volkovom ušla za žično ograjo.

Včasih pa se morski volkovi ne dado ustaviti niti po takšni oviri, posebno če je mreža pod vodo na kakšnem mestu poškodovana. Lansko leto je ob takšni priliki prišlo do strašne panike med kopalci. Po prvem svarilu so bežali proti obali in pet metrov dolgi volk jih je zasledoval

še v plitvi vodi.

Hlastnil je po mladem dekletu, ki je že skoraj dosegla kopno, in ji odgriznil stopalo nad členkom. Njegova požrešnost pa mu je postala usodna, kajti v tem trenutku se je kopališko osebje vrglo z vsem mogočim orožjem proti njemu. Ubili so ga, še preden se je mogel obrniti.

Med pohodom, ki ga ima avstralska vlada v načrtu proti morskim somom, bodo vojaška letala imela veliko ulogo. Posebni oddelki letal bodo zverine zasledovali z vodnimi bombami in strojnicami. Že pred kratkim so izvršili takšen napad v Timorskem morju. Letala so na nekem mestu tega morja opazila velikanske trope požrešnih morskih zverin. Tisoče in tisoče so jih pokončala z vodnimi

bombami in strojnicami.

Navzlic temu pa ni videti, da bi bilo morskih volkov v Timorskem morju kaj manj.

Za varnost kopalcev bodo v največjih avstralskih kopaliških krajih uvedli novo zaščito, in sicer mreže, ki bodo vodo za kopanje ločile od morja in bodo nabite z elektriko. Dotik s takšno mrežo bo ubil tudi najmočnejšo žival. Če se bo stvar obnesla, jo bodo izkoristili tudi na drugih delih avstralske obale. Bati se je namreč, da bo zavoljo teh mrež uničenih tudi mnogo drugih, nedolžnejših in

koristnih morskih živali.

Tudi kopalci se bodo morali paziti, da ne pridejo v bližino električnih mrež. Da bi se takšne nesreče preprečile, nameravajo poleg električno nabite mreže postaviti še notranjo, ki ne bo nevarna. Pomnožili bodo čuvaje, ki naznanjajo bližajoče se roparske ribe. Razen tega bodo v kopalnih urah krožila vodna letala nad morjem. Na ta način upajo, da bodo nadlogo morskih volkov dokončno pregnali vsaj iz kopaliških krajev.

Mikadova lirika

Na japonskem dvoru imajo navado, da prirejajo za novo leto tekmo pesmi. Tokrat je prispelo nič manj nego 38.000 pesmi. Kot prvo so prečitali tisto, ki jo je napisal cesar sam. Letošnje pesmi bi morale opisovati »Jutro na vrtu«. Pesem mikada Hirohita pravi med drugim: »Pokojno je jutro na vrtu. Upamo, da bo svetovni položaj tudi miren.«

Knez Sanjo, vodja cesarskega urada za pesništvo, je dejal: »V teh besedah se kaže, kako je v cesarjevem srcu podnevi in ponoči od trenutka, ko se je primeril dogodek.« (Menil je dogodek ob mostu Marka Pola, ki ga je Japonska izkoristila kot izgovor, da je začela vojno na Kitajskem.)

Med operacijo je pel

Londonski pevec Al Bowlly je šel pred kratkim na nevarno operacijo. Šlo je za to, da se mu vrne glas, katerega je bil nenadno »izgubil«.

Kirurg je odstranil majhno bradavico, ki se mu je bila naredila na glasilkah. Najmanjša napaka pri tem bi bila pacienta lahko stala življenje. Da bi kirurg lahko pravilno vodil svoj nož, je moral pevec med operacijo peti. Bowlly, ki je bil prej boksač in jockey, je danes popolnoma zdrav. Bila je to prva takšna operacija, ki so jo kdaj izvedli.

Tomograf

Nov pripomoček za zdravljenje raka in poškodb hrbtenice

Na londonskem radiološkem zborovanju so demonstrirali novovrsten röntgenski aparat, ki ga je njegov izumitelj nazval tomograf in ki rabi s posebno pripravo za röntgensko snemanje povsem določenih točk. Aparat namestijo nad pacientom, pod tega pa fotografsko ploščo. Žarki krožijo skozi poseben filter, tako da »otipavajo« določen krožni del telesa. Plošča se vrti v nasprotno smer. Os predstavlja mesto, ki ga hočejo preiskati.

Učinek takšnega posnetka je naslednji: Točke obsevanega mesta se ne osvetlijo vse enako dolgo, temveč samo središče kroga. Pri osvetlitvi osmih sekund se obseva n. pr. samo središče osem sekund, točke okrog njega pa samo odlomek tega časa. Rezultat je podoben kakšnemu časovnemu nočnemu posnetku. Tu dobiš n. pr. podobo ceste ki si jo snemal nekoliko minut, ne dobiš pa na fotografsko plast podobe minoidočih, ki so šli v nekoliko sekundah skozi zorno polje.

Na podoben način je mogoče s tomografom dobiti jasne podobe določenih organov, med tem ko so dosedanji röntgenski posnetki kazali tudi obrise drugih organov, n. pr. reber itd. Na tomografskem posnetku hrbtenice so se te razlike jasno pokazale. Med tem ko je hrbtenica v normalnem röntgenskem posnetku neostra zavoljo obrisov reber, je tomografski posnetek popolnoma jasen in kaže le določene kosti.

Znanstveniki izjavljajo, da bo tomograf zelo dragocen pripomoček za diagnozo in zdravljenje pljučnega raka, hrbteničnih poškodb itd. Tomografi pa so za sedaj zelo dragi, vsa naprava velja okrog 1000 funtov šterlingov. Toda mogoče je nabaviti si samo dodatne dele k že obstoječim röntgenskim napravam in ti dodatki so primerno cenejši.

Poenostavljen prenos krvi

Preprostejši postopek s čistim heparinom

Na drugem mednarodnem zborovanju za prenos krvi, ki se je zaključilo lani v Parizu, sta dva švedska zdravnika obrazložila nov način tega prenosa, ki mu za bodočnost napovedujejo največji pomen. Način je izumil dr. Hodenie iz Stockholma in temelji na uporabi čistega heparina, ki preprečuje zasirjanje krvi. Čisti heparin je pred nedavnim odkril drug stockholmski zdravnik, dr. Jorpes.

Heparin sam na sebi so poznali sicer že dolgo prej, a ga niso mogli uporabljati, ker vsebuje strupene sestavine. Dr. Jorpes je te strupe izločil. Heparin se vbrizgne po novem postopku v žile. Normalno se kri zasiri v 6 do 7 minutah, po heparinski injekciji pa po približno 23 minutah, če je količina vbrizganega heparina velika, pa celo po štirih urah.

Doslej je bilo mogoče prenašati kri le v bolnišnicah, od darovalca naravnost na bolnika, po uporabi čistega heparina pa se transfuzije izvedejo lahko v dosti preprostejših okoliščinah. Novi način so preizkusili v več nego 200 primerih. Znanstveni svet se zanjo sedaj zelo zanima.

Hubertus milo,
res domače,
slovensko milo!

Nečimurnost nad vse!

Tetoviran hrbet japonske lepotice, ki ga je umetnik okrasil s počasnim delom v dveh letih, nakar mu je olepotičena ženska plačala 200 zlatih dolarjev. Za ničemurnost ni menda nobena žrtev prevelika

Družinska tragedija

Dva mlada milanska doktorja sta odšla preteklo soboto s svojima sestričnama in nekim odvetnikom v Claviere na smučanje. Obe sestri, študentki, nista slutili, da je njiju brat, 29-leten inženir, ki se mu je dva tedna prej rodil otrok, ob tem času postal žrtev velike eksplozije v Colleferru. Med tem ko se je njiju oče vozil že na kraj nesreče, sta bili že sredi snega.

Med potjo pa se je nenadno utrgal snežni plaz in pokopal vseh pet mladih turistov. Mlade moške so utegnili izkopati iz snega, dekleti pa sta obležali pod plazom. Doslej so izkopali starejšo sestro, ki je bila mrtva, mlajše pa še niso mogli dobiti. Tako je njiju rodbina v nekoliko urah izgubila tri člane.

Ime nove holandske princese

Kakor poročajo iz Soestdijka, so prvorojenki prestolonaslednice Julijane že določili imena. Imenovala se bo Beatrika Viljemina Armgard.

Uradno naznanilo rojstva svoje hčerke je prestolonasledničin mož, princ Bernhard, izvršil 1. t. m. v gradu Soestdijku pred baarnskim županom van Reenenom ob prisotnosti holandskega ministrskega predsednika Colijna in podpredsednika državnega sveta van Bloklanda. Kar se tiče imen novorojenke, sta obe zadnji, namreč Viljemina in Armgard, imeni njenih babic, med tem ko ni prvo ime v nobeni zvezi s člani kraljevske rodbine. Izbrali so si ga samo kot lepo ime, s katerim jo bodo doma klicali. Uradno se bo imenovala princesa Beatrika. Če pa postane nekoč kraljica, se bo lahko imenovala kraljica Viljemina.

Največji most v Evropi

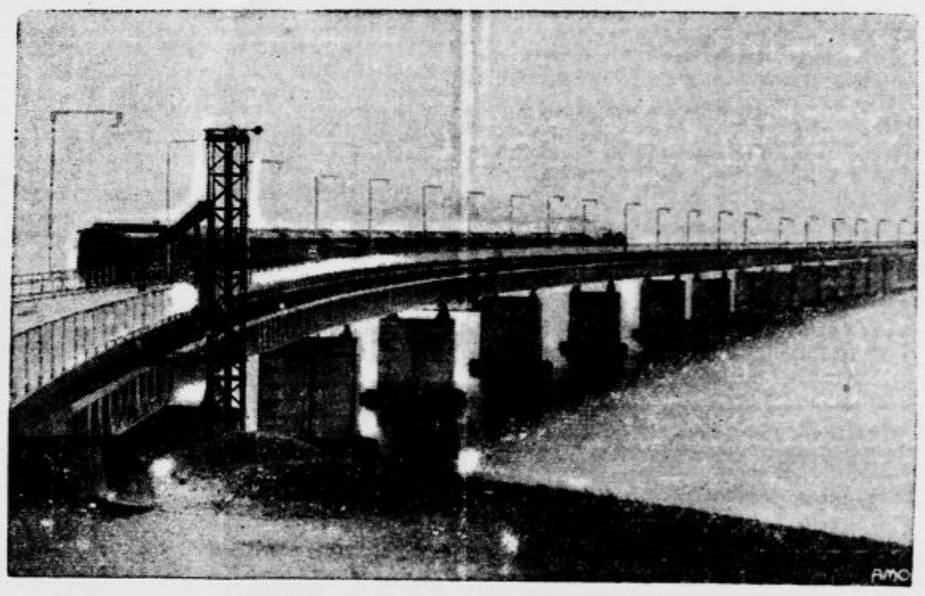

je dolg tri kilometre in veže Dansko z otokom Floniejem v Malem Beltu. Ko so ta most izročali prometu v navzočnosti danskega kralja, je prisostvovalo slavnosti nad trideset tisoč oseb

Srečka nesreče

Ječa — boljša od pasjega življenja . . .

Nekega januarskega jutra 1935. je stal francoski vojni mornar Henri Doncieux žalostno na neki toulonski cesti. Svoj dopust na kopnem je bil prekoračil za 48 ur in to je pomenilo, da ga bodo v zvezi z ostalim njegovim vedenjem zašili za najmanj 30 dni. Pretaknil je svoje žepe in je našel še bankovec za 100 frankov, žalostni ostanek njegovega popivanja zadnjih noči. In ker je šel mimo loterijske poslovalnice, je vrgel še ta ostanek za nakup srečke državne loterije. Potem se je vrnil na svojo vojno ladjo, kjer so mu prisodili res 30 dni zapora.

Presedel je v njem že kakšna dva tedna, ko je zvedel, da je njegova srečka zadela glavni dobitek v znesku 1 milijona frankov. To ga je spravilo v nemajhno zadrego. Ne samo to, da bi moral presedeti še 12 dni v zaporu, odslužiti mu je bilo še 13 mesecev pri mornarici in to mu kot novopečenemu milijonarju ni šlo v račun. Vložil je zato celo vrsto prošenj na vojno ministrstvo, da bi njegovo pogodbo za službovanje pri vojni mornarici razveljavili. Toda oblasti so natančno vedele, kje ga čevelj žuli in zakaj mu mornariško življenje nič več ne diši. Prošnje so mu zavrnili, ni mu preostajalo drugo, nego da bi radosti milijonarja užival za nekaj časa v uniformi med kratkimi dopusti.

Ko se je 9. junija 1935. spet vrnil v Toulon, si je kupil takoj eleganten avtomobil in se je nameril napraviti z njim majhen izlet v domači kraj. Seveda ga je spremljal neki tovariš in tudi dve mladi dami sta se priključili vožnji mornarja milijonarja. Po poti so si privoščili nekoliko veselih, mokrih postaj in ni čudno, da je vozilo v bližini Aixa treščilo z brzino 120 km proti neki platani. Ena izmed deklet je obležala na mestu mrtva, drugi je odtrgalo roko, Doncieuxov tovariš je odnesel isto tako težke poškodbe, le Doncieuxu samemu se ni nič posebno hudega zgodilo. Sodišče ga je zavoljo nesreče obsodilo na plačilo 250 tisoč frankov odškodnine obema poškodovancema oziroma sorodnikom mrtvega dekleta in za šest mesecev je moral nesrečnež za zamrežena okna.

Njegovo imetje je dobilo pošteno lukenjo in avtomobilov, žensk, pa tudi mornarice mu je bilo dovolj. Na ladjo se ni vrnil več, dezertiral je kratko pred koncem svojega službovanja. V začetku naslednjega leta je postal lastnik nekega bara v San Sebastianu. Poleti je izbruhnila španska državljanska vojna. Zapreti je moral svoj lokal in od vsega imetja mu je ostalo samo 50.000 frankov, ki jih je bil posodil svojemu bratu. Pisal je temu bratu v Francijo, pa ni prejel odgovora. Vrhu vse smole se mu je primerilo še to, da so ga v Valenciji pod sumom špijonaže aretirali in zaprli. Ko so ga izpustili, je obrnil Španiji hrbet. Neopaženo je dopotoval v Francijo in dospel v Belgijo, kjer se je pa zanj začelo najtežje poglavje njegovega življenja.

Zaman je poskušal dobiti kakšno delo, bodisi kot mornar, bodisi kot krmar ali pa kot nakladač. Imel ni pač nobenih listin. Končno je spoznal, da je vojaška ječa v njegovi domovini vendarle še vedno slajša nego to njegovo pasje življenje. Vrnil se je proti koncu lanskega leta v Francijo in se javil oblastvom. Zdaj so ga spet zašili, toda ko prebije to poslednjo kazen za lahkomiselnost, ki jo je storil tistega januarskega jutra 1935. v Toulonu, bo njegove pokore nemara konec in se bo vrnil v redno življenje.

Dokler se ne ugotovi njih krivda . . .

V Turčiji imajo obtoženci pravico, stopiti pred sodnika s črnimi krinkami, katere morajo sneti šele tedaj, ko jim je krivda izpričana ter izreče sodišče obsodbo

Barvast dež

Zanimive ugotovitve angleških meteoroloških postaj o potovanju puščavskega in ognjeniškega prahu

Vremenoslovne postaje na Angleškem so v zadnjem času opazovale šest primerov rdečega, črnega in rumenega dežja. Poročajo tudi o metežih barvanega snega. Na podlagi teh opazovanj in podobnih pojavov iz prejšnjega časa so uvedle preiskavo, ki je dala naslednje rezultate:

Hudi viharji odnašajo droben afriški puščavski pesek in ta pesek se more sesesti šele tedaj, ko dobi z vlago potrebno težo. Zračni toki odnašajo pesek tudi tisoče kilometrov daleč in se potem na kakšnem oddaljenem kraju sveta spusti na tla med močnimi nalivi. Seveda pa prinašajo viharji prah tudi z drugih celin. Pesek, ki je na pr. l. 1932 povzročil nenavaden barvni dež v Londonu, je izviral iz Južne Amerike, in sicer od velikih vulkanskih izbruhov l. 1931. v Kordiljerah. Preiskava lave tega največjega vulkanskega izbruha v zadnjih letih je pokazala isto kemično sestavo, kakršno je imel barvani prah, ki je deževal pol leta pozneje v Londonu.

Učenjaki so nadalje ugotovili, da potujejo peščene mase, ki jih dvigajo viharji na Kitajskem, preko Pacifika do Peruja in da ostajajo tudi cela leta v zraku. Slaven je postal lavni prah po velikem izbruhu ognjenika Krakatava l. 1883. Ta prah je še celo leto po izbruhu povzročal najkrasnejše sončne zatone. Ugotovili so, da je samo l. 1903. na Angleškem padlo nič manj nego 10 milijonov ton saharskega peska v podobi barvnega dežja. Znan je tudi krvavi dež l. 1928 v Mongoliji.

Zgodovina se je zopet utelesila

Živa razstava lepotic v Londonu

Ob londonskem Grosvenorskem nabrežju so odprli novovrstno razstavo, ki prikazuje slovite ženske, ki so s svojo lepoto vplivale na tok svetovne zgodovine. Tu vidiš med drugim Kleopatro, Lukrecijo Borgio, Diano Potiersko, Neli Gwynneovo, Pompadurko, Recamierovo, cesarico Evgenijo itd.

Izvirnost te razstave pa ni ta, da bi bili poskusili vse te lepe ženske predstaviti s portreti iz njihovih časov, temveč da se je razstavni odbor potrudil poiskati za vsak primer posebe mlado dekle, ki bi ta primer karakterizirala.

Poleg kostumov so, kolikor je bilo pač mogoče, uporabili izvirna okolja, ki jim je bila lepotica središče. Vsako lepotico vidiš pri zabavah ali poslih njenega časa. Na ta način se kažejo v raznih prostorih tudi posebno izbrani kosi stare pohištvene umetnosti. Seveda je razstavi priključen poseben oddelek dragocenih starih tiskov in fotografij.

Uspeh Puškinove razstave

Puškinovo razstavo v Moskvi je obiskalo v desetih mesecih 600 tisoč oseb. Razstavo bodo najbrže spremenili v muzej.

ZA SMEH IN KRATEK ČAS

»Povej mi, ali si na tistih 100 Din pozabil, ki sem ti jih posodil?«

»Kako moreš kaj takšnega reči? Saj spadajo vendar med moje najlepše spomine!«

★

Dva dečka sta se sprla, eden je stekel proč. Drugi je ostal in se grenko jokal. »Nikar ne joči,« so ga skušali potolažiti, »dobil si boš lahko drugega prijatelja.« — »Toda takšnega ne,« se je zajokal dečko še huje, »njegov oče je slaščičar!«

★

»Koliko let ti je, Peter?«

»Res se ne spoznam! Ko mi je bilo 8 let, jih je štela moja mati 27. Od tega je sedaj že 3 leta. Sedaj jih šteje moja mati samo 26. Torej bi jih imel jaz 7...«

KVALITETNO BLAGO
je radi velike trpežnosti
NAJCENEJŠE!
Modne novosti za zimske suknje, ulstre obleke itd. — pri tvrdki
DRAGO SCHWAB,
Ljubljana — Aleksandrova cesta št. 7.

ANEKDOTA

Ko se je veliki londonski igralec Charles Kemble umaknil z odra, je prišel na njegovo mesto genialni Edmund Kean. Kemble je obiskal predstavo, na kateri je igral Kean vlogo Shakespeareovega Riharda III. Na koncu predstave so vprašali Kemblea: »Nu, kako vam je ugajal Kean?« Kemble je malo pomislil in rekel: »Nisem ga videl; občudoval sem samo Riharda.«

VSAK DAN ENA

»Dragi moj deček, jaz sem res obljubila nagrado, ampak ne za mačko, temveč za kanarčka.«

»Saj kanarček je vendar v mački...«

Jackson Gregory:

Juana Castanares

Roman

13

Perrigo se je spet zganil in zastokal. Kar nerad in z zlovoljno nagrbančenim čelom se je Blondino odvrnil od zrcala. Šele počasi se ga je spet lotila skrb za varovanca. Slekel je rokavice in hotel preiskati rano. Toda Perrigovi nemirni prsti so se ga jezno otepali, kakor da bi se bila zbrala v njih vsa revna možičkova telesna moč.

»Patra!« je zašepetal v vročičnem razburjenju. »Patra mi pošlji! Hitro!«

Blondinova mogočna roka ga je rahlo potisnila na blazino.

»O, tako hudo pa ni, Pedrito. Rana skoraj ni vredna, da bi govoril o nji. Previsoko te je, zgoraj, čisto ob strani.«

»Umiram,« je zastokal Perrigo z grozo v očeh. »Duhovnika, za Boga, senor!«

Blondino se je potrpežljivo ukvarjal z njim in delal vse, kar je le mogel, da bi pregnal smrtni strah, ki se je zrcalil v Perrigovih očeh. Strgal mu je srajco z rane in mu smeje se zatrdil, da je povsem nenevarna. Nato je odkril svoje lastne prsi in mu pokazal kar tri brazgotine, zaklinjaje se, da bi ga bila najnedolžnejša izmed njih vse prej utegnila stati življenje kakor Perriga njegova poškodba. Toda ranjenec ga ni hotel poslušati. Mučil ga je strah, ki je bil očividno še mnogo hujši od strahu pred smrtjo. Blondino, ki ga je poznal bolje od kogar koli drugega, je znal brati v globinah njegove umazane duše.

»Duhovnika?« je mračno vprašal Blondino. »Svojih klavrnih grehov bi se rad izpovedal, jeli?«

»Pokliči mi duhovnika —«

»Izpovednika hočeš? In mudi se ti, tolikanj, da ti ni mar, če pri tem oblatiš nekoga drugega, kaj, mali?«

»Nikar me ne pehaj v pogubljenje, senor!«

»Samo nase misliš, name pa ne, Pedrito?«

Tedaj se je vrnila Guera z umivalno skledo in čistimi brisačami.

»Guera,« je zahropel Perrigo, »stopi semkaj k meni! Umreti moram, a kako naj umrem, ne da bi ti prej —«

»Molči, norec!« ga je nahrulil Blondino. »Guera, storite, kakor vam pravim.« Vzel ji je stvari iz roke in jo porinil skozi vrata. »Skočite po duhovnika! Ako so izpolnili moja povelja, mora biti nekje tu blizu. Vaš ubogi oče ga potrebuje.«

»Oh!« V smrtnem strahu se je zdrznila. »Menda ne mislite —«

»Da, nemara bo umrl. In zdaj tecite!«

Stekla je, kar so jo nesle noge. Blondino je zaprl vrata. Nato je stopil tesno k Perrigu. Vse sočutje mu je bilo izginilo iz mrzlih sinjih oči, ki so se neusmiljeno uprle v ranjenca.

»Tako, strahopetček, blebetal bi rad?« se je porogljivo zarežal. »Nič boljšega ti ne pride na misel?«

Nov strah je pograbil Perriga, še hujši od dosedanjega: strah pred Blondinom, ki se je grozeče sklanjal nad njim.

Da, bal se je smrti, in še bolj se je bal peklenskega ognja po smrti; najhuje izmed vsega se je pa bal Blondina. Kaj je neki mogel Blondino takega, da je še vpričo smrti strašilo človeka?

Perrigo se je zgruznil vase, bolj mrtev ko živ v svojem trojnem strahu, in proseče sklenil roke.

»Daj mi, da v miru umrem, senor Blondino,« je zaprosil. »Nisem slab človek, sam veš, da ne, gospod. Dekle, gospod! Misel nanjo me preganja že nekaj časa. Saj vidiš, da me je vzljubila kakor očeta, in jaz — ali imam mar kamenito srce, senor? Spusti jo noter, k meni! Njo in patra — saj sem ti služil zvesto kakor pes — imej usmiljenje!«

Hotel je kričati, toda besede so se mu zatikale v grlu. Spet se je poizkusil vzravnati in skočiti pokonci, da bi spravil posteljo medse in med neizprosnega trinoga.

»Za božjo voljo —«

Tedaj mu je pritisnil Blondino strahovit udarec. Njegova pest je treščila Perrigu ob senèc, da je slabotno telo kar zletelo iz postelje. Kladivo ga ne bi bilo moglo huje zadeti. Smrt je morala biti trenutna.

Blondino je pogledal svojo pest, češ, ali je kje odrta; upognil in iztegnil je prstne mišice ter nekajkrat odprl in stisnil roke. Nato je vrgel Perrigovo mrtvo truplo nazaj na posteljo, mu zravnal ude in ga pokril z rjuho.

Šele zdaj se je spomnil odprtega okna, ki ga je bil pozabil zapreti. Na rešetko in na okensko polico je sijal mesec, pred oknom pa ni videl nikogar. S tihimi mačjimi koraki se je plazil po sobi. Hotel je vedeti, ali ga ni kdo videl.

Enkrat ali dvakrat se je zdrznil, kakor da bi ga izpreletela zona; čeprav ni opazil nikogar, je bil vendar nezadovoljen. Da ni bilo rešetke, bi se bil skokoma pognal ven in preiskal okolico.

Nato je začul nekoga pred vrati in se odmaknil od okna. Bil je Estrada, služabnik, ki ga je bil poslal po brandy. Ko je ta zagledal pregrnjeno, negibno postavo na postelji, je nejeverno ostrmel, nato pa plašno odstopil nazaj in se pokrižal.

»Da, mrtev je,« je hladno in stvarno rekel Blondino. »Svinčenka mu je morala pretrgati kako glavno odvodnico. Perrigo je vedel, da ga čaka smrt. Po duhovnika je poslal.«

»Zdaj je prepozno,« je bedasto menil Estrada.

»Da,« mu je pritrdil Blondino, »zdaj je prepozno. Tisto, kar je hotela moja uboga opica povedati patru ali komur si bodi, mora ostati neizgovorjeno. Dajva, Estrada, popijva ta brandy sama. Potem stopim h Castanaresu, da ga vprašam, kako se upa streljati moje prijatelje. Ti lahko ta čas poveš dekletu, da je vse končano.«

CENE MALIM OGLASOM

Po 50 par za besedo, Din 3.— davka za vsak oglas in enkratno pristojbino Din 3.— za šifro ali dajanje naslovov plačajo oni, ki iščejo služb. Najmanjši znesek za enkratno objavo oglasa Din 12.—. Dopisi in ženitve se zaračunajo po Din 2.— za vsako besedo, Din 3.— davka za vsak oglas in enkratno pristojbino Din 5.— za šifro ali dajanje naslovov. Najmanjši znesek za enkratno objavo oglasa Din 20.—. Vsi ostali oglasi se zaračunajo po Din 1.— za besedo, Din 3.— davka za vsak oglas in enkratno pristojbino Din 5.— za šifro ali dajanje naslovov. Najmanjši znesek za enkratno objavo oglasa Din 17.—.

Mali oglasi

Ponudbam na šifre ne prilagajte znamk! Le, če zahtevate od Oglasnega oddelka »Jutra« odgovor, priložite **Din 3.- v znamkah**

Vse pristojbine za male oglase je plačati pri predaji naročila, oziroma jih je vposlati v pismu obenem z naročilom, ali pa po poštni položnici na čekovni račun, Ljubljana štev. 11.842, sicer se zaračuna k zgoraj navedenim pristojbinam še manipulacijska pristojbina Din 5.—.

Vsa naročila in vprašanja, tičoča se malih oglasov, je naslavljati na: Oglasni oddelek „Jutra", Ljubljana.

Kam pojdem?

Danes vsi in vse na veselo domačo zabavo v gostilno k »Panju« Vegova ul. 10. Toči se izborni dolenjski cviček in fina štajerska vina. Ob vsakem času razna gorka in mrzla jedila. Danes, vsak dan in vsak večer igranje klavirja, petje itd. Zato zahajaj te vedno le k Panju, kjer se boste ob vsaki priliki najboljše zabavali. Se vljudno priporoča in vas vabi gostilničar Tone Huč. 2533-18

Gostilna Kočar Celovška 66 vabi na prosto zabavo pri igranju na klavir. 2500-18

Tudi danes pri Kramarju na Dolenjski cesti domača in prijetna zabava. Pridite in prepričajte se. 2513-18

Službo dobi

Dobro frizerko takoj sprejmem. — Dobaj, Maribor, Gosposka ulica 38. 2313-1

Prodajalko dobro moč, zmožno nemščine, sprejme galanterijska trgovina. Pismene ponudbe s podatki in zahtevami na ogl. odd. Jutra pod značko »Vestna prodajalka«. 2203-1

Prikrojevalko in šiviljo moškega perila, vešče šivanja na električni pogon, za manjši obrat potrebujem takoj. Naslov v vseh poslovalnicah Jutra. 2233-1

Oženjenega hišnika poštenega, pridnega, vajenega konj, sprejmem takoj. Ponudbe na ogl. odd. Jutra pod šifro »Pridene«. 2229-1

Iščem guvernanto z znanjem francoskega jezika za izven Ljubljane. Lastnoročno pisane ponudbe s sliko posiati na ogl. odd. Jutra pod »Fina hiša« 1916-1

Frizerko dobro izurjeno moč ter vajenko, sprejmem takoj ali pozneje. Rep Viktor, frizer, Ljubljana, Gledališka 8. 2301-1

Hlapca pridnega in poštenega, samskega sprejmem takoj v službo. Peter Kobal, Kranj. 2151-1

Gospodinjo staro do 30 let išče vdovec z 2 otrokoma. Reflektira samo na inteligentno osebo, ki je poštena, varčna, pridna in ima veselje za to delo. Ponudbe na ogl. odd. Jutr pod »Vojvodina«. 2227-1

Modna predvajateljica inteligentna, samo boljša moč, z referencami, dobi stalno mesto pri novem elegantnem modnem ateljeju. Prednost imajo prodajalke iz modne stroke ter šivilje. Predpogoj dobra postava, velikost 165 do 170 cm. Naslov v vseh poslovalnicah Jutra. 2214-1

Vezilja z večletno prakso, verzirana v vezenju z vsakovrstnim zlatom, dobi trajno namestitev. Nika Ivković, Novi Sad 1746-1

Za Pariz iščem dobro strojepisko, elegantne pojave z znanjem nekaj francoščine. Lastnoročno pisane ponudbe s sliko je poslati na podr. Jutra v Celju pod »Paris«. 2190-1

Šoferja ki ima veselje z vrtom, sprejmem v stalno službo 1. marca. Ponudbe na ogl. odd. Jutra pod »Gorenjsko« 2276-1

Guvernanta muzikalična z znanjem tujih jezikov dobi mesto v Vojvodini. Ponudbe na ogl. odd. Jutra pod »Dobro mesto« 2259-1

Upravništvo hiš v Ljubljani in okolici sprejme upokojen drž. uradnik vešč finančnih in gospodarskih poslov. Ponudbe na ogl. odd. Jutra pod »Upravnik hiš 20« 2274-1

Kuharico staro 25—35 let sprejmemo. Geršak, Prečna ul. 4. 2388-1

Poštna pomočnica z izpitom za telefon, ki bi v prostem času opravljala tudi druga gospodinjska dela, dobi nameščenje 1. marca. Ponudbe z navedbo plače je poslati na ogl. odd. Jutra pod šifro »Pomočnica«. 2336-1

Prodajalko pridno, zanesljivo in močno, ki se je izučila na deželi sprejmem 1. marca. — Navesti vse dosedanje službe. Začetnice niso izključene. Naslov pod šifro »Samostojna«, na Aloma Company d.z.o.z. Ljubljana. 2397-1

Oskrbnico išče vpeljano letovišče. — Srednja starost, kavcija, delež, trgovska ali gostilniška praksa, zmožnost samostojnega vodstva se zahteva. Obširne ponudbe s sliko na podružnico Jutra Jesenice pod šifro »600«. 2351-1

Poslovodjo za realitetno pisarno v Ljubljani ali Mariboru, s pristopnino Din 3000 in delitvijo zaslužka, — takoj sprejmem. Predstaviti se: Zagorski, Maribor, Aleksandrova cesta 33. 2358-1

Dva fotografska pomočnika(ca) sprejmem takoj. Samo pismene ponudbe s sliko in prepisi spričeval dosedanjega delovanja na ogl. odd. Jutra pod šifro »Dober retušer(ka)«. 2337-1

Krojača za damska dela, sprejme takoj modni salon Rozman, Dvorni trg 3. 2423-1

Natakarico spretno in postrežljivo, — čedne zunanjosti, ako je mogoče, vajeno nekoliko šivati, sprejmem v boljšo gostilno. Naslov v vseh poslovalnicah Jutra. 2427-1

Mehanika zanesljivega in poštenega, samskega za popravilo koles in motorjev sprejmem takoj v stalno službo. Naslov v vseh poslov. Jutra pod »Trezen«. 2290-

Prvovrstno frizerko sprejme Salon »Slavica« Miklošičeva 6. 2401-1

Hotelski personal uradnico, vešče tujih jezikov, prvovrstno kuharico, kuharske pomočnice, perice, sobarice, natakarje, točaja in slugo, sprejmemo. Ponudbe z navedbo plače na ogl. odd. Jutra pod »Gorenjska«. 2451-1

Skladiščnik dobi v Ljubljani stalno službo. Kavcija 20.000 Din. Ponudbe na ogl. odd. Jutra pod »Dobra stalna plača«. 2448-1

Šoferja najraje mehanika, za prevoz s tovornim avtom Trst—Ljubljana — sprejmem v službo. Milič, Rožna dolina Cesta XV. 26. 2400-1

Služkinjo pošteno, urno, vestno, išče boljša družina. Ponudbe na ogl. odd. Jutra pod »Nastop 15. febr.« 2326-1

Trgovski pomočnik s kavcijo, sposoben voditi trgovino z meš. blagom na deželi (manufaktura, galanterija — špecerija) dobi mesto. Ponudbe na ogl. odd. Jutra pod »Zelo vesten in priden«. 2344-1

Postrežnico do 40 let staro. ki zna kuhati sprejmem v Šiški, Černetova 40-I. 2376-1

Prodajalko s kavcijo takoj sprejmem. Ponudbe pod »Kavcija« na podr. Jutra Maribor. 2308-1

Plačilno natakarico zmožno nemščine sprejmem v planinsko letovišče. Kavcija potrebna Ponudbe pod »Stalna plača« na upravo lista Maribor. 2306-1

Vezilje pozor! Izvežbano vezilJo na tambur stroj iščem. Pismene ponudbe na ogl odd. Jutra pod »Vezilja«. 2342-1

Pletilje pozor! dobro izvežbane pletilje iščem. Pismene ponudbe na ogl. odd. Jutra pod »Pletilje«. 2343-1

Praktikanta z maturo, znanjem hrvatskega in nemškega jezika, iščemo za trgovino v Zagrebu. Ponudbe na ogl. odd. Jutra pod šifro »Bodočnost 222«. 2335-1

Tehnik stavbene stroke (tudi z nedovršeno šolo), vojaščine prost, dobi stalno mesto. Prednost dober risar, lep nastop, veselje do trgovine. Ponudbe na ogl. odd. Jutra pod »Nastop«. 2536-1

Iščem gospodično staro od 15 do 18 let kot učenko za petje in igranje pri damski kapeli. Naslov: kapelnik Cankarjevo nabrežje 7-II Ljubljana. 2488-1

Frizerko zmožno trajne vodne in železne ondulacije sprejmem takoj. Plača 350 do 450 in vsa oskrba Salon »Jerde«, Kranj. 2496-1

Samostojno kuharico za gostilno, sprejmem. Ponudbe na ogl. odd. Jutra pod »Kuharica«. 2543-1

Blagajničarko za restavracijo, sprejmem. Ponudbe na ogl. odd. Jutra pod »Nadzorstvo«. 2561-1

Čevljarskega pomočnika zmožnega vsega dela sprejmem. Ponudbe na ogl. odd. Jutra pod »Dober delavec«. 2461-1

Torbarskega pomočnika dober delavec se sprejme. Ponudbe poslati na upravo Jutra v Mariboru pod »Torbarski pomočnik«. 2567-1

Knjigovodkinja ki samostojno obvlada obsežnejše knjigovodstvo in zna tudi strojepisje na narek, dobi stalno dobro službo. Ponudbe na ogl. odd »Slovenca« do 11. februarja pod šifro »Samostojna knjigovodkinja«. 2472-1

Vrtnarju prodam ali oddam v najem hišo z vrtom v mestu in neposredni bližini pokopališča, koder bi imel stalno eksistenco na pokopališču. Ponudbe na ogl. odd. Jutra pod »Zlata jama 99«. 2539-1

Frizerko izurjeno v trajni, vodni in železni ondulaciji, sprejmem. Nastop z marcem. Lombar Gilbert, Ljubljana VII, Celovška 34. 2589-1

Plačilna natakarica zmožna slovenščine, solidna, srednjih let, dobi mesto v prvovrstni restavraciji. Lastnoročno pisane ponudbe je poslati na podružnico Jutra Celje pod značko »Solidna moč«. 2579-1

Službe išče

Mesto gospodinje k boljšemu inteligentnemu gospodu, ki si želi ustanoviti lastno gospodinjstvo. Išče mlada, inteligentna vdova, ki ima potrebno opremo za ureditev istega. Le resne ponudbe na ogl. oddelek Jutra pod »Ljubezniva in varčna gospodinja«. 2152-2

Drogist izvežban v maloprodaji, tudi v fotomanufakturi, želi spremeniti službo. Ponudbe pod »Kavcija 10.000 v gotovini« na ogl. odd. Jutra. 2264-2

Za pospravljanje pisarn ali postrežbo čez dan iščem delo. Naslov v vseh poslov. Jutra. 2251-2

Zobotehnik perfekten v vseh ozirih moderne tehnike išče mesta. Cenj. ponudbe na ogl. odd. Jutra pod »Zobotehnik I.« 2252-2

Pisarniška praktikantka s trg. tečajem želi takojšnje zaposlitve. Ponudbe na ogl. odd. Jutra pod »Z veseljem delam«. 2250-2

Manufakturist agilen prodajalec s 13-letno prakso, samski 30-leten s prima referencami, vešč slov. in nemškega jezika želi premestitve. Ponudbe prosi na ogl. odd. Jutra pod »Izurjen manufakturist« 2210-2

Nadvrtnar išče stalno službo v letovišču, zdravilišču ali državno. Cenj. ponudbe na ogl. odd. Jutra pod »Specialist«. 1575-2

Oskrbnik želi službo na veleposestvu. Obširne ponudbe pod »Agilen 44« na odd. Jutra. 1576-2

Šofer vesten, pošten, želi službo k osebnemu ali tovornemu avtomobilu. Zmožen kavcije do 30.000 Din. Nastopi takoj. Ponudbe na ogl. odd. Jutra pod šifro »Šofer«. 2430-2

Dekle z dežele želi službo v Ljubljani. S. Kladnik, Mokronog 2255-2

Slaščičarski pomočnik z večletno prakso, išče mesto. Naslov v vseh poslovalnicah Jutra. 2372-2

Kuharica srednjih let, želi nastopiti službo k mali družini. Dopise na ogl. odd Jutra pod »Dobra in vestna«. 2420-2

Službo hišnika iščeta zakonca brez otrok, najrajše na Gorenjskem. Cenj. ponudbe na ogl. odd. Jutra pod »Oskrbnik«. 2443-2

Mlajša gospodična zanesljiva, z znanjem stenografije in strojepisja, želi premeniti mesto. Ponudbe pod »Najraje v Ljubljani« na ogl. odd. Jutra. 2452-2

Kuharica vajena samostojnega gospodinjstva, išče službo k dvem ali trem osebam v Ljubljano za 1. marc. Ponudbe na ogl. odd. Jutra pod »Dobro kuham«. 2436-2

Trg. naobražen išče kjerkoli in kakršnokoli zaposlitve. Ponudbe na ogl. odd. Jutra pod šifro »Izobražena«. 2432-2

Pošten mladenič s 3. razr. gimn. gre za slugo ali kaj podobnega. Ponudbe na oglas. odd. Jutra pod »Skrben«. 2391-2

Kuhar verziran v vseh toplih in mrzlih jedilih želi nastopiti službo v večji restavraciji. Ponudbe na ogl. odd. Jutra pod »Izvežban«. 2407-2

Mehanik z mojstrskim izpitom za kolesa, motorje in šivalne stroje išče službo. Ponudbe na oglas. odd. Jutra pod »Sposoben in delaven«. 2385-2

Mlada postrežnica vajena vseh hišnih del išče zaposlenja, sprejme tudi samo ribanje ali pranje. Usnjarska 1 ali Sv. Petra 68. 2371-2

Dojilja mlada, zdrava išče mesto dojilje. Naslov v vseh poslov. Jutra. 2280-2

Uradnik tekstilne stroke že več let zaposlen v tekstilni industriji, dober poznavalec sirovin (bombaža in volne), dober organizator in kalkulant, zmožen samostojnega vodstva večjega podjetja, želi zaradi rodbinskih razmer premeniti mesto. Cenj. ponudbe na ogl. odd. Jutra pod »Zanesljiv uradnik« 2298-2

Trgovski pomočnik izvežban v manufakturni in specerijski stroki, vojaščine prost, išče nameščenja. Ponudbe na ogl. odd. Jutra pod šifro »Delaven in pošten« 2294-2

Pisarniška moč začetnica želi nastopiti mesto do 2 mes. tudi samo za oskrbo. Ponudbe na ogl. odd. Jutra pod »Poštena in vljudna«. 2282-2

Šofer strojni mehanik, rojen Slavonec, ki se razume na elektriko in vsakovrstne motorje, marljiv trezen, z večletno prakso išče službo. Ponudbe na upravo Statenberg Makole Poljčane 2293-2

Glavni knjigovodja inženir za industrijska, trgovska ali stavbna podjetja z 20letno prakso, — nemški korespondent, zaupna oseba. Mesečna plača za 7 ur dnevno 3000 din, z 4 ure dnevno 1700 din. Samo Ljubljana in bližnja okolica. Ponudbe na ogl. oddelek Jutra pod »Glavni knjigovodja in inženir« 2398-2

Brivski pomočnik z mojstrskim izpitom išče službe. Zmožen za vodstvo podružnice. Naslov v vseh posl. Jutra. 2284-2

Praktikantka začetnica z odličnim znanjem stenografije, slov. srbohrv. in nemške korespondence želi zaposlenja kjerkoli. Več mesecev bi delala samo za hrano in stanovanje. Cenj. dopise na ogl. odd Jutra pod »Zaposlenja potrebna«. 2359-2

Tehnik (technikum inženjer) strojne in livarske stroke z dolgoletno prakso na vodilnih položajih, dober kalkulator, zmožen jezikov in komercialist išče nameščenja. Ponudbe pod »Praktik« na ogl. odd. Jutra. 2378-2

Šivilja izučena, spretna najbolj v pleteninah išče dela za na dom. Naslov v vseh poslov. Jutra. 2495-2

Spreten prodajalec izučen železninar želi izpremeniti svojo neodpovedano mesto s 1. aprilom t. l. Cenj. ponudbe na ogl. odd Jutra pod »Mlad, agilen« 2508-2

Hišnika oženjen, brez otrok, vajen hišnega in vrtnega dela, išče mesto. Ponudbe na ogl. od. Jutra pod šifro »Vesten hišnik«. 2551-2

Šivilja modna, — poceni izdeluje plesne kakor tudi druge obleke. Delam za dečke in deklice vsakovrstno perilo. Naslov v vseh poslovalnicah Jutra. 2549-2

Modistka dobra moč išče stalno službo. Ponudbe na ogl odd. Jutra pod »Dobra moč«. 2463-2

Trgov. pomočnico mešane stroke, 23 let., vajena tudi gostilne želi službe. Cenj. ponudbe pod »Prijazna in poštena na ogl. odd. Jutra. 2521-2

Diplomiran filozof z večletno prakso kot vzgojitelj in instruktor, iščem instrukcije tudi za hrano oziroma stanovanje. Najraje za nižjo realno gimnazijo. Cenj. ponudbe na podr. Jutra Maribor pod »Zanesljiv uspeh«. 2566-2

Poštena postrežnica želi zaposlenja. Ponudbe na ogl. odd. Jutra pod »Vajena dela«. 2381-2

Gospodinja samostojna, inteligentna, 36 let stara, z mnogoletno prakso, zmožna vseh gospodinjskih poslov, želi primerne zaposlitve pri gospodu z večjim obratom, trgovino ali gostilno, ki ima enega ali dva mala otroka. Gre tudi izven Slovenije. Ponudbe pod »Dobra in skromna« na podružnico Jutra Maribor. 2571-2

Perfektna uradnica vešča slovenščine, nemščine, obeh stenografij, hrv., nemške, slovenske korespondence, knjigovodstva, strojepisja, išče mesto kontoristke. Ponudbe na podružnico Jutra Maribor pod »Marljiva«. 2374-2

Modistka praktikantka, išče mesta. — Ostalo po dogovoru. Naslov v vseh poslovalnicah Jutra. 2528-2

Mesto viničarja ali majerja, iščem v okolici Celja. Cenj. ponudbe na podružnico Jutra v Celju pod značko »Vešč vsega kmetijstva«. 2575-2

Zaslužek

Tisoč dinarjev in več zaslužite mesečno z delom doma. Pošiljam material prevzamem gotovo blago. Mal kapital potreben. Zahtevajte prospekte priloži te znamko za odgovor Mihajlo Henig, Pančevo. Br. Jovanovića 20 351-3

Pouk

Akademik filozof, inštruira vse predmete realne gimnazije. Ponudbe na ogl. oddelek Jutra pod »Uspeh zasiguran« 2268-4

Nemško konverzacijo in pouk nudi izobražena gospa. Kongresni trg 13-II. 2383-4

Italijanščino kdo bi poučeval enega gospoda. Naslov poslati na ogl. odd. Jutra pod šifro »Št. 50«. 2469-4

Nemško govoriti in teorijo se vsi hitro naučę in poceni po moji metodi. V skupinah ceneje. Informacije od 9.—10. in 6.—7. Salendrova 4-II, pri gdč. Pajk. K Ljutova. 2556-4

Vajenci(ke)

Učenko za trgovino z elektrotehničnimi predmeti takoj sprejmem. Ponudbe z navedbo izobrazbe na ogl. odd. Jutra pod »Elektrika«. 2222-44

Vajenca v moško modno in konfekcijsko trgovino sprejmemo. Ponudbe na ogl. odd. Jutra pod »Pošten 38«. 2390-44

Mesarski vajenec dobro razvit, sposoben za vsa težka dela, zanesljiv v vseh ozirih, z dveletno učno dobo, išče mesto. Ponudbe na ogl. odd. Jutra pod »Vešč vajenec«. 2468-44

Torbarskega vajenca sprejmemo. Bleiweisova 48, dvorišče. 2557-44

Vajenca sprejmem takoj. Avgust Štok, splošno kleparstvo in vodovodna instalacija, Celje, Aškerčeva ul. 8. 2576-44

Fant se želi izučiti mesarske obrti z vso oskrbo. Ivan Gajšek, Ostrožno 93, Celje 2578-44

Potniki

Zastopnike in potnike sprejme takoj večja zavarovalnica zlasti za Maribor, Celje, Ptuj, Ljutomer, Novo mesto. Ponudbe na ogl. odd. Jutra pod »Zavarovalnica«. 1706-5

80—100 Din dnevno zaslužijo sposobne dame in gospodje (zastopnik). Ponudbe s priloženo znamko za odgovor poslati »Beogradska Narodna Zadruga«, Izdavačko odeljenje, Beograd, Terazije 3. 2369-5

Zastopstvo [illegible] sličnega, prevzamem kot privaten obiskovalec — strank. Naslov v vseh poslovalnicah Jutra. 2256-5

Prodajalec ki z uspehom obiskuje privatne stranke, dobi praktičen predmet v prodajo. — Ponudbe na ogl. odd. Jutra pod »20 odstotkov«. 2445-5

Zastopnika za prodajo angleških štofov privatnikom, iščemo. Ponudbe n ogl. odd. Jutra pod šifro »Dober stalen zaslužek«. 2547-5

Prodam

Avtomatsko tehtnico do 10 kg brez uteži primerno za mesarja prodam. Smode, Nova vas pri Mariboru, Prečna 10. 2241-6

Puško risanico (Pirschstutzen) vierling [illegible], Fabr. Petellarigo Innsbruck prodam. Adresa: Rogulić, Zagreb, Ratkajev prolaz 3-III. levo. 2206-6

Blagajno Wertheim oca 350 kg težka, v dobrem stanju prodam. Ogleda se pri Jože Pečnikar, avtoprevozništvo, Dolenjska cesta. 2260-6

Vodne turbine vseh velikosti ugodno naprodaj. Tehnična pisarna ing. Borštnar, Ljubljana, Pražakova 8. 2366-6

Športni voziček malo rabljen, prodam. Naslov v vseh poslovalnicah Jutra. 2396-6

Avtomatske biljarde izdelujem v svoji specijalni mizarski delavnici po najugodnejših pogojih. Zahtevajte ponudbo. Pristovnik, Zagreb, Klaićeva 46. 2346-6

Blagajno 100 × 65 × 65, 2 pisalni mizi, amerikansko omaro, mizo, prodam. Naslov v vseh poslovai. Jutra. 2387-6

Gramofon s ploščami primeren za gostilno, zelo dobro ohranjen — prodam poceni. Vožarski pot 1-III, desno. 2377-6

Wertheim blagajna štev. 4 naprodaj. Vprašati v cvetličarni v Mariboru, Gosposka ulica št. 15-15. 2309-6

Sadno drevje cepljeno traje, divjake-korenjake, prodam večje množine. Žiher Franjo, Zamušani, p. Sv. Marjeta pri Moškanjcih Zahtevajte cenik. 2307-6

Otroški voziček dobro ohranjen, globok naprodaj. Poizve se na Viču, Tržaška cesta 48. 2279-6

2 lutki modela za pomerjanje oblek, garnituro krasen prstan in uhane prodam. Naslov v vseh poslov. Jutra. 2295-6

Športni voziček skoro nov in damsko kolo naprodaj. Igriška ul. 14-I levo od 14. pol 16. 2286-6

Otroški voziček dobro ohranjen globok prodam. Mesarska cesta št. 4. 2485-6

Sobno opravo za eno osebo in krojaški šivalni stroj prodam Rožna dolina c. X-25 2303-33

Prodamo rasno uporabno železo, kakor: jermenice, osi, zobna kolesa, cevi, gonilna kolesa, vele in drugo. Obnova d. d. Vošnjakova ul. 24. 2297-6

Premične štedilnike za mali dom, koče in weekend hišice od 250 din naprej priporoča Železnina Koutny, Ljubljana VII, Medvedova št. 28. 2509-6

Tricikelj prodam. Naslov v vseh poslov. Jutra. 2413-6

Kupim

Registrirno blagajno »National« rabljeno kupim. Ponudbe s ceno na ogl. oddel. Jutra pod »National« 1671-7

Šotnega zdroba potrebujem 10—15 kub. m za sadovnjak. Ponudbe na Tyrševo 35-a, hišnik. 2341-7

Kopalno peč in kad v dobrem stanju kupim Ponudbe pod »Emajlirana« na ogl. odd. Jutra. 2491-7

Moške stare obleke čevlje, perilo, žimnice, pohištvo, kupujem. Pridem pogledat na dom. Pišite na: Mara Andlovic, Gallusovo nabrežje 27. 2525-7

Pult in police kupim za trgovino mešanega blaga. Ponudbe na podružnico Jutra Maribor pod »Inventare«. 2569-7

Knjige

Danilo Cerar je zložil za predpust spevoburko »Ponočnjaki«. Dobi se v knjigarnah. 2453-8

Radio

Beseda 1 Din, davek 3 Din za šifro ali dajanje naslova 5 Din. Najmanjši znesek 17 Din.

Radio 7-cevni z električnim gramofonom, zelo močen in selektiven ter posebno dinamičen priporočljiv za večje lokale, gostilne, naprodaj takoj. Resljeva 4. 2597-9

Kolesa

Moško in žensko kolo naprodaj. Naslov v vseh poslovalnicah Jutra. 2446-11

Šivalne stroje in kolesa nove in rabljene, čevljarske in krojaške od 300 din naprej. Trgovina Triglav, Resljeva 16. 2520-11

Pohištvo

Vsakovrstno pohištvo najcenejše, najmodernejše, v priznano solidni izdelavi — se dobi samo v veliki zalogi tvrdke »OPRAVA« Ljubljana, Celovška 50 Sprejemajo se naročila. 73-12

Moderne spalnice jedilnice, kuhinje in gosposke sobe proda po najnižjih cenah Mizarska zadruga Št. Vid Vižmarje. Daje tudi na obroke. Ogleda se lahko tudi ob nedeljah. 2283-12

Pohištvo rasno, knjige, ugodno prodam. Jamšek, Celjska 19, Bežigrad, Ljubljana. 2488

Ponesrečenci na otoku morskih razbojnikov

26

Ivo je prijel za vesla, in Pavle je odrinil težko obtovorjeni čoln od kraja. Lahka reč ni bila, šlo je pa le.

»Ladja morskih razbojnikov je videti tako čudno zapuščena«, je zamišljeno menil Pavle; »konec koncev je res mogoče, da ni ta mah žive duše na nji. Ali naj poizkusimo in zaveslamo tja? S tem čolnom tako in tako ne pridemo daleč.«

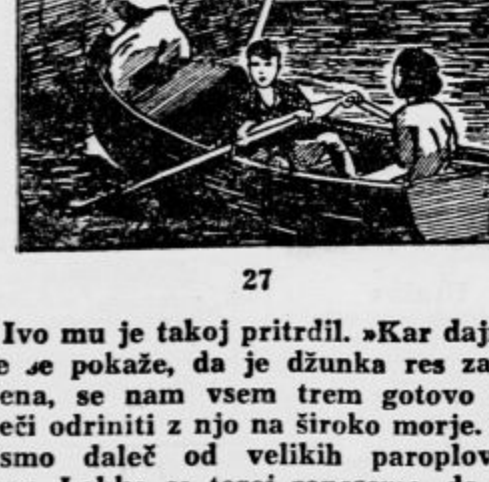

27

Ivo mu je takoj pritrdil. »Kar dajmo! Če se pokaže, da je džunka res zapuščena, se nam vsem trem gotovo posreči odriniti z njo na široko morje. Saj nismo daleč od velikih paroplovnih prog. Lahko se torej zanesemo, da bomo kmalu zagledali kako ladjo.«

Tako so priveslali do džunke, in Ivo je pristal ravno pod vrvno lestvico, ki je visela čez ograjo. Zdaj je sedla Metka h krmilu in ostala s čolnom tik ob džunki, Pavle je pa skušal doseči lestvice.

Pohištvo
novo in že rabljeno, ki ga želite prodati, ali samo dati v shrambo — sprejmemo v posebni oddelek. V komisijsko prodajo po zelo ugodnih pogojih. Kupcev je v tem oddelku vedno dovolj za dobro ohranjeno pohištvo. Vso reklamo preskrbimo sami. — Sporočite nam na dopisnici ali ustno. Prevoz pohištva v naš komisijski oddelek preskrbimo sami. — Ivan Mathian Ljubljana, Tyrševa cesta 12. 79 12

POHIŠTVO
Od najfinejšega do najcenejšega. — Največja izbera sobnih in kuhinjskih oprav.
Šperane spalnice, oreh korenina politirana že od . . . . 6.800.—
Spalnice, pleskane že od . . . . 1.600.—
Omare . . . . 400.—
Postelje . . . . 150.—
Kuhinjske oprave 750.—
Kuhinj. kredence 400.—
Kuhinj. mize . . 120.—
Kuhinj. stoli . . 50.—
Zaboj za premog 80.—
Gostil. stoli . . 25.—
Upognjeni fotelji . 250.—
Otroške posteljice 300.—
Madraci . . . . 190.—
Otročji madraci . 120.—
Žični vložki . . . 95.—
Otročji vložki . . 70.—
Izvršujemo vsa popravila. Naročila sprejemamo. Tvornica pohištva po konkurenčni ceni. — »SAVA« Rožna dolina, Cesta IV. številka 18. TRGOVINA POHIŠTVA v Nebotičniku Gajeva ulica 2479-12

V Celju
poceni naprodaj radi odpotovanja spalnica jedilnica, soba za gospode, avto, 2 fotelja luster itd. Naslov v vseh poslov. Jutra. 2303-12

Lepo mizo
orehovo, pisalno prodam. Naslov v vseh poslov. Jutra. 2519-12

Oblačila

Damske maske
za predpust posodim. Gledališka 16-III. vrata. 2221-13

Sokoli pozor!
Na prodaj skoraj nov sokolski kroj za vel. postavo. Istotam tudi več damskih in moških oblek. Naslov v vseh poslovalnicah Jutra. 2466-13

Frak in žaket
za srednje veliko postavo prodam. Naslov v vseh poslov. Jutra. 2483 13

Dragocenosti

Vsakovrstno zlato
kupuje po najvišjih cenah
ČERNE — juvelir, Ljubljana, Wolfova ul.

Auto, moto

Motorno kolo
200 ccm NSU po ugodni ceni naprodaj. Motor malo rabljen v zelo dobrem stanju. prodajalec Mule Josip ml. Ruše. 2204-10

»Sachs« motor
Takoj prodam ali zamenjam za 100 ccm motor »Lotz«. Ljubljana, Zrinskega c. 13. 1747-10

Kupimo avto
primeren za preureditev v gasilske svrhe. Ponudbe na ogl. odd. Jutra pod šifro »Gasilska četa«. 2331-10

DKW. avto
cabriolimuzina Meister model 1937. ugodno prodam. Vožen komaj 7.000 km, še pod tovarniško garancijo, ohranjen kot nov. Točnejše informacije Armand Umek Brežice, tel. 17. 2333-10

BMW motor
750 ccm OHW dirkalni s prikolico, električno razsvetljavo, tahometer rabi 5 l na 100 km, v tovarni pregledan in — Motosacoche 500 ccm — gegengesteurt, rabi 4 l na 100 km. poceni proda Tkalec, Zagreb Savska ul 33 2382-10

Mali avto
brezhiben, uporaba bencina 6 l, ugodno naprodaj. — Express, Vegova 8. 2531-10

AVTOMOBILE
tovorne osebne in avto buse, dobro ohranjene, vseh jakosti, kupite najceneje pri O. Žužek, zastopstvo, Ljubljana, Tavčarjeva 11 2512-10

7-sedežna limuzina
nizka, moderna oblika, poraba 14 l, pripravna za taksi, naprodaj. Ogledati: Šušteršič, avtoličar, Ljubljana VII, Frankopanska 21 2562-10

Mala limuzina
4-sedežna, ekonomična, — ugodno naprodaj. Ponudbe na ogl. odd. Jutra pod »Potniki pozor«. 2563-10

»Sachs« motor
takoj prodam ali zamenjam 100ccm motor »Lotz«. Ljubljana, Zrinskega c. 13. 1747 10

Motorno kolo
»Puch« S 4 250 ccm, v brezhibnem stanju, skoraj novo, prodam za 7.000 Din Lokošek Filip, Štore pri Celju 2577-10

Mali avto
ceno prodam. Kralja Petra trg 8-II, desno. 2565-10

Motor s prikolico
malo rabljen 600 ccm troši 5 l prodam ali pa zamenjam za mali avto Resljeva 4. 2598-10

Kapital

Ureditev dolga
potom sodnih in izvensodnih poravnav Nasveti v konkurznih zadevah in v vseh drugih trgovsko obrtnih poslih. Strokovne knjigovodske revizije. Sestava in aprobacija bilanc. Preskrbe kreditov. Nasveti glede hranilnih vlog in plasiranje istih. Vsi posli kmečke zaščite.
Edina koncesionirana komercionalna pisarna
LOJZE ZAJC
Ljubljana, Gledališka 7 TELEFON 38 18

Hranilne knjižice
Zadružne gospodarske banke in članice Zadružne zveze večje zneske kupim in plačam najvišjo ceno, takoj v gotovini. AL. PLANINŠEK, trg. agentura za bančne posle Ljubljana. Beethovnova ulica 14.-I. Telefon 35 10. 23-16

Hranilne knjižice
3% OBVEZNICE VREDNOSTNE PAPIRJE STALNO KUPUJE
Al. Planinšek
trg. ag. bančnih poslov. Ljubljana, Beethovnova 14. I. nad. — TELEFON 35-10 23 16

Kdo mi posodi
Din 25.000 proti vknjižbi na prvo mesto. Posredovalci izključeni! Cenj. ponudbe na ogl. od. Jutra pod »Sigurno naloženo«. 2111-16

Hranilne knjižice
vrednostne papirje delnice, kupone žodstotne obligacije, kupujemo proti takojšnji gotovini
Rudolf Zore,
Ljubljana Gledališka ulica 1. telefon 38 10 992 16

Posojilo Din 25.000
za povečanje podjetja, ki je edino v banovini, iščem proti dobrim obrestim. Sigurno jamstvo. Eventuel. sprejmem tudi kompanjona ko. Ponudbe na ogl. odd. Jutra pod »Rentabilna«. 2271 16

Posojila
na vknjižbo, poroke, menice, knjižice bank. posojilnic ter kmetom za gospodarske potrebe tudi s 6% obrestmi preskrbimo takoj Pojasnila daje proti nakazilu 6 din v znamkah, Union Zagreb, Radičeva 12. 2067-16

Din 25.000
potrebujem za tri mesece. Nudim popolno jamstvo, visoke obresti. Ponudbe na ogl. odd. Jutra pod šifro »Dobičkanosno«. 2447-16

Kapital Din 100 do 150.000
iščem kot posojilo ali soudeležbo k trgovskemu podjetju. Dobre obresti« Ponudbe na podr. Jutra v Celju pod znač ko »100 do 150« 2305-16

Trgovine barv-laka
soudeležba pri fabrikaciji! OKERA KITKREDE BARIT KAOLIN dobite za lastno ceno in so stroji že naročeni. Vsa pojasnila pod šifro »20 soudeležb à 5000« na ogl. odd. Jutra 2347 16

Posojilo
na nepremičnine, poroke kmetom v gospodarske potrebe po 6% obresti nabavljamo. Pojasnila daje Union Zagreb, Radičeva 12. 2364-16

Družabnika
3 100.000 Din
sprejmem k dobro idoči tovarni kanditov in čokolade. Sodelovanje zaželjeno, vendar ne pogoj. Ponudbe na ogl. odd Jutra pod »Dobra naložba«. 2367-16

Posojila
daje in hranilne vloge sprejema Splošno kreditno društvo, Ljubljana, Aleksandrova 5. 2526-16

Knjižico Praštedione
prodam največjemu ponudniku za 62.000 din. Ponudbe na ogl. odd. Jutra pod »Praštediona«. 2412-16

Din 35.000
potrebujem za 1 leto Vrnem in plačam obresti po dogovoru. Ponudbe na ogl. odd. Jutra pod »Sigurna garancija«. 2456-16

Posojila
vezana na štednjo in mesečno odplačevanje, nudi denarni zavod. Zahtevajte prospekte. Rudolf Zore, Ljubljana, Gledališka ul. 12. Znamka za 3 din. 2515-16

Kmetske posojilnice
vlogo 300.000 skupaj ali odpis prodamo za gotovino.
Rudolf Zore, Ljubljana Gledališka ulica 12. Telef. 38 10. 2516-16

Hranilno knjižico
Hranilnice kmečkih občin v Ljubljani 30.000 din prodam. Ponudbe pod »Denar« na ogl. odd. Jutra. 2588-16

Lokali

Prazen lokal
za gostilno, ki je že obstojala v večjem mestu v Sloveniji iščem. Periferije izključene. Aleksander Jurišič, pri Agnes Sredovnik, Nova vas 4. Celje. 2086-19

Parno pekarno
dobro vpeljano, oddam takoj v najem zaradi družinskih razmer. Jože Kralj st. Tržin. 2273-19

Pekarijo
s parno pekarno, oddam za marc. Poizve se Ljubljana, Vel. Stradon 5. 2051-19

Trgovine, industrije, hotele
restavracije, gostilne, vinarne, trafike, krčme, bufete, veleposestva, hiše, vile, letovišča, prodajamo in posredujemo nakup vestno in uspešno: Poslovalnica Pavleković, Ilica 144. Zagreb. 2353-19

Trafiko in prodajalno papirja
specijalnega karaktera in velikega obsega, najprometnejša ulica zagrebškega središča s portalnimi izložbami, dokazano ogromnim prometom tobačnih, papirnih in kadilskih potrebščin ter razgiednic, deset let v rokah istega lastnika prodamo zaradi smrtnega primera z veliko zalogo kurentnega blaga. Potrebno 175.000 din. Poslovnica Pavleković, Zagreb Ilica 144. 2354-19

Lokal
oddam s 2 kletmi, vodovodom, plinom, elektriko, Tyrševa 51. Ogled istotam, lokal Schicht-Radion. Informacije: Vrtača 13, Gričar, od 8—10 in od 13—16. 2406 19

Iščem trgovski lokal
z inventarjem Ponudbe na ogl. odd. Jutra pod »Prometna točka« 2289 19

Lokal
z zemljiščem, prodam v neposredni bližini Marijinega trga. Pojasnila Jančar, Sv. Petra c. 27. 2524-19

Lokal
na prometnem prostoru oddam s 1. majem Kirbisch, Kongresni trg št. 8. 2503 19

Dvoriščni lokal
oddam. Tyrševa cesta 36 2484-19

Gostilna
z inventarjem in koncesijo se odda. Naslov v vseh poslov. Jutra 2493 19

Trgovski lokal
oddam na Tyrševi cesti. — Naslov v vseh poslovalnicah Jutra. 2545-19

Špecerijsko trgovino
dobro upeljano prodam Ponudbe na ogl odd Jutra pod »Mala režija« 2414 19

Trgovino
z živili s koncesijo ali brez prodam. Naslov v vseh poslov. Jutra. 2454 19

Delavnico
iščem za malo obrt v centru mesta. Ponudbe na ogl. odd. Jutra pod »Nujno«. 2464-19

Lokal
v prometni ulici primeren za obrtnika ali trgovino oddam za takoj ali pozneje Naslov vseh poslov. Jutra. 2590-19

Obrt

Barvanje las
specialno izvršuje v vseh niansah frizerski salon »Rakar« Prešernova 7 nasproti slaščičarne Kosak. 289 30

Obleke po meri
dela poceni, po modi vam zadnji brezhibno napravi. Kdo? Ali še ne veš? Sešek, Medvode 16. 2507-30

Slava Gril
kreme in knjige o kozmetiki. Cesta na Rožnik 29. 2541-30

Steznike, pasove, nedrčke
po meri. Gledališka ul 7-II. 2594-30

V najem

Trgovina stekla
porcelan in barv, ob stoječa 72 let se odda ugodno v najem. Uporabna bi bila tudi za kako drugo trgovino. Ponudbe na ogl. odd. Jutra v Mariboru pod »100«. 1774 17

Gostilno, restavracijo ali vinotoč
vzameta v najem zakonca strokovnjaka. Pogoj prometna točka in snažnost. Ponudbe na ogl. odd. Jutra pod »Promet 999« 2489 17

Posest

Weekend vilica
na lastni zemlji, v bližini, na prodaj. Podrobnosti v vseh poslovalnicah Jutra. 2277-20

Dvostanovanjsko hišo
prodam. Ljubljana, Stožice 101. 2408-20

5-stanovanjsko hišo
z vrtom v sredini mesta prodam. Naslov v vseh poslov. Jutra. 2458-20

Majhno stavbno parcelo
prodam v Trnovem Poizve se v ogl. odd. Jutra. 2460-20

Ne zamudite prilike!
Ugoden nakup stavbnih parcel z vodovodom in elektriko v bližini postaje. Pojasnila Vižmarje 59. 49-20

Vilo
skoraj novo prodam. — Vzamem polovico knjižice Mestne ali Ljubljanske na račun. Informacije restavracija »Katerca«, Podrožnik. 88-20

Za gradbo vile
ali ureditev manjšega kmetskega gospodarstva naprodaj več lepih parcel z lastnim studencem ali ob potoku, v izredno tihem kotičku turisko-prometnega kraja na Gorenjskem Naslov v vseh poslovalnicah Jutra. 2228-20

5-stanovanjska hiša
v bližini Tabora, radi bolezni ugodno naprodaj. — Naslov v vseh poslovalnicah Jutra. 2143-20

NAPRODAJ
4nadstropna stanovanjska hiša, solidno zidana, novejša, čisti donos 6 — 7%
6stanovanjska vila izredno masivno zidana, z vsem komfortom, lepa solnčna lega, 10 minut od glavne pošte. Čisti donos 7%. — Stavbne parcele ob Tyrševi cesti za zidavo 4nadstropnih trgovskih ali stanovanjskih hiš proda pisarna AL. PLANINŠEK, Ljubljana, Beethovnova 14. Telefon 35-10. 23-20

Vilo
Pod Rožnikom skoraj novo prodam. Vzamem polovico knjižice Mestne ali Ljudske na račun. Informacije restavracija Katerca, Podrožnik 88-20

Enodružinska hiša
z lepim vrtom, elektriko, vodnjak, vodovod ob državni cesti pol ure od kolodvora Celje radi selitve ugodno naprodaj Naslov v vseh poslov. Jutra. 2239-20

Luksuzno vilo
udobno, najpopolnejši velekomfort garaža, prodam. Ponudbe na ogl. odd. Jutra pod »Blizu Aleksandrove ceste« 2272-20

Trgov. in stanov. hiša v Ptuju
tik kolodvora s skladišči in nakladalno rampo bratov Sonnenschein se proda na dražbi dne 17. februarja t. l. in sicer do ¼ pod ugodnimi pogoji. Kupec bo lahko zahteval razdelitev in prodajo ostalih ¾. Natančnejše informacije v pisarni dr. Avg. Reismana, odvetnika v Mariboru, Aleksandrova c. 12. 2010-20

Prodam hišo
zraven postaje v Dev. Marija v Polju radi selitve. Naslov v vseh poslov. Jutra. 2262-20

Vila
z velikim vrtom, naprodaj na lepem prostoru. Naslov v vseh poslovalnicah Jutra. 2381-20

Malo posestvo
prodam v Črnem potoku pri Kočevju. — Cena Din 10 000 Vpraša se v Dolgi vasi 62, pri Kočevju. 2352-20

Vilo v Kamniku
veliko, za ferijalno kolonijo zraven kopališča, dav najem Zdrav. gradbena zadruga NEPTUN v Ljubljani, Beethovnova 14. 2425-20

2 parceli
1 krasna vogalna 720 kv. m, druga 410 kv. m ob Povšetovi cesti, Kodeljevo, ugodno prodam. Informacije od 10. do pol 2. ure. Naslov v vseh poslovalnicah Jutra. 2449-20

Nova hiša
6 dvosobnih s pritiklinami in 2 kopalnici, mesečni donos 3.250 Din, obrestuje se po 11% čistih, na prodaj, pet minut od tramvaja. Naslov v vseh poslovalnicah Jutra. 2437-20

Parcele
v bližini bežigrajske šole, proda po izredno ugodni ceni Freyer. Mišiča cesta 23. 2380-20

Na Trški gori
pri Novem mestu pod cerkvijo je naprodaj velik vinograd z žlahtno trto, novo zidanico in vodnjakom. Župančič Pavel, Brod. Novo mesto. 2395-20

Hišo z delavnico
pripravno za vsako obrt prodam ali oddam v najem. Bergant, Dravlje, 108. 2362-20

Stavbna parcela
ob banovinski cesti Tomačevo-Jarše ugodno na prodaj. Naslov v vseh poslov. Jutra. 2374-20

Vilo z gostilno
prodam v zdravilišču Slatina Radenci. — Pojasnila istotam. 2467-20

Nova hiša
dvostanovanjska z vrtom v lepi legi v Kamniku poceni naprodaj. Naslov v vseh poslov. Jutra. 2474 20

Hišica s parcelo
(697 kv. m) ugodno naprodaj. Poizve se Staretova cesta 29. Trnovo. 2511 20

Parcela naprodaj
Trnovsko predmestje 1260 kv. m. Poizve se Glince c. I. št. 2a. 2410-20

2-stanovanjsko hišo
v Ljubljani prodam. Cena 105.000 din. Potrebno 50.000 din. Prevzeti obroke po dogovoru. Pismene ponudbe poslati na podr. Jutra v Mariboru pod »Štev. 300« 2568-20

Lepa hiša
s gospodarskim poslopjem in vrtom naprodaj Tezno Maribor, Prešernova ul. 5. 2570-20

Vilo
za vsako sprejemljivo ceno, prodam. Ponudbe na podružnico Jutra Celje pod pod »Vila«. 2580-20

Kmetsko posestvo
arondirano, z gozdom, do 30 johov, Kranj, Kamnik, Ljubljana, do 1 ure hoda od prometa kupim. Ponudbe na ogl. odd. Jutra pod »Pomlad 1938«. 2553-20

Hišo
podkleteno, do 150.000 Din, kupim. Ponudbe na ogl odd. Jutra s ceno pod »Gotovina 100.000 in hipoteka«. 2554-20

Trgovska in stan. hiša v Ptuju
tik kolodvora, s skladišči in nakladalno rampo, last bratov Sonnenschein. — se proda na dražbi dne 17. februarja t. l. in sicer do ¼ pod ugodnimi pogoji. Kupec bo lahko zahteval razdelitev in prodajo ostalih ¾. Natančnejše informacije v pisarni dr. Avg. Reismana, odvetnika v Mariboru, Aleksandrova c. 12. 2572-20

Za pralnico zlata
ter rudosled, iščemo kompanjona od najmanj Din 200.000. Rentabilna hiša v Ljubljani, 11 strank, stavbišče 350.000 Posredovalnica RAPID, Maribor, Gosposka 28. 2573-20

Stanovanje odda

3-sobno stanovanje
zelo lepo, komfortno, v bližini dramskega gledališča, oddam 1. maja. Pismene ponudbe na ogl. odd Jutra pod šifro »Komfortno stanovanje«. 2302-21

Trisobno stanovanje
v centru, poleg liceja na razpolago 1 maja. Ogled od 11.—12. ure. Bleiweisova 20, pritličje, desno. 2263-21

Trisobno stanovanje
s kopalnico, oddam takoj ali za maj. Cesta v Rožno dolino 10. 2253-21

Trisob. stanovanje
oddam za mesec maj. 2335-21

Dvosob. stanovanje
kabineta in solnčne terase, oddam v vili pod Rožnikom. Istotam oddam sobo z majhno kuhinjo. Poizve se: Rozman, Dvorni trg 3. 2422-21

Štirisob. stanovanje
s pritiklinami (razen kopalnice), oddam za maj. A. Kunc, Gosposka ul. 7. 2421-21

Solnčno stanovanje
dvosobno, s kopalnico in pritiklinami, blizu banovine, oddam v najem. Informacije Dr. Jemec, Tobačna 6, telefon 34-94. 2431-21

3-sobno stanovanje
moderno, oddam. Informacije Sv. Petra c. 24-I. 2442-21

Komfortno stanovanje
enosobno, v novi hiši, oddam za 1. marc. Vodnikova cesta 17, Šiška. 2438-21

Takoj oddamo:
enodružinsko vilo z vsem komfortom in velikim vrtom

Za 1. maj oddamo
dvosobno stanovanje, — z vsemi pritiklinami, centralno kurjavo, dvigalom, plinskim štedilnikom itd. Vsa potrebna pojasnila daje Vzajemna zavarovalnica v Ljubljani, Miklošičeva cesta št. 19 med uradnimi urami od 8. do 14. ure. Telefon 25-21 in 25-22 2185-21

Dvosob. stanovanje
parketirano z vsemi pritiklinami, solnčno, vrt, souporaba kopalnice, od 1em za marec. Sp. Šiška, Železnikarjeva 10 2591-21

Dvosob. stanovanje
za majhno družino, komfortno, pritlično, suho, in solnčno, oddam 1 maja. Vpraša se Smoletova ulica 6-I 2583-21

Trisobno stanovanje
solnčno, oddam za 1. maj. Poizve se istotam v Palači Viktorija v I. nadstr. 2586-21

2 stanovanji
trisobno in enosobno, z vsemi pritiklinami, solnčno, oddam. Streliška ul. 22, I. nadstr. 2558-21

Kdor želi
stavbišče na Povšetovi cesti blizu Mladinskega doma na Kodeljevem — (vodovod, elektrika zraven, nizka cena), naj se zglasi: Štepanja vas 123 (Kodeljevo). 2560-21

Štirisobno stanovanje
komfortno, pritlično, s kopalnico, plinom, pritiklinami, poleg opere, pripravno za zdravnika, oddam 1. marca. Informacije Šubičeva 3. 2559-21

4 sol no stanovanje
v vili v Nunski ulici v I. nadstropju oddam za maj. Istotam tudi 2 sobno za marec. Poizvedbe Nunska ulica 8, od 9 naprej. 2405-21

Enosob. stanovanje
pritlično, oddam v Podmilščakovi 16. Vpraša se pri hišniku istotam. 2542-21

Trisobno stanovanje
komfortno, v I. nadstropju, oddam z majem na Prulah, Cimpermanova ul. 3. 2587-21

Trisobno stanovanje
v centru, oddam. Novi trg 1, pri hišniku. 2584-21

Dvosob. stanovanje
s kabinetom, čedno, prostorno, solnčno, osem prostorov, oddam 15. aprila ali 1. maja. Trnovski pristan 40, poleg zapornice. 2399-21

Stanovanje
v I. nadstropju na Tržaški cesti 41, obstoječe iz 3 sob, kopalnice in pritiklin, takoj oddam. 2386-21

Enosob. stanovanje
s pritiklinami dobi s 1. marcem dvočlanska družina. Štepanja vas 86, Kodeljevo, Ljubljana. — Cena 300 din. 2334-21

Dvosob. stanovanje
s kopalnico in pritiklinami oddam s 1. marcem. Rožna dolina c. 6 št. 28. 2375-21

Enosob. stanovanje
s shrambo s 1. marcem oddam. Podjunska št. 11, Ljubljana 7 2350-21

Dvosob. stanovanje
s kabinetom in kopalnico, oddam takoj ali pozneje. Bleiweisova 13, hiša na vrtu. 2470-21

V vili
na Aškerčevi cesti štev. 13. oddam 1. maja t. l. dvosobno nizkopritlično stanovanje s prho mirni stranki 2 oseb. — Povprašati Dr. Frlan, Ljubljana, Miklošičeva c. št. 4-I. 2473-21

Štirisobno stanovanje
z vsem komfortom, oddam 1. maja. Poizve se Beethovnova 4, I. nadstropje v pisarni. 2465-21

Trisobno stanovanje
veliko, kabinet, kopalnica, balkon, komfortno, celo I. nadstropje, oddam. Vila Celovška 142. 2527-21

Štirisobno stanovanje
v Gorupovih hišah oddam za maj. Pojasnila daje upravitelj. 2490-21

Trisobno stanovanje
kabinet, kopalnica in pritikline takoj oddam Samo resni reflektanti naj se zglase danes na Napoleonovem trgu 7-II levo od 9. do 1. ure 2492 21

Stanovanje
dvo in trisobno, moderna hiša, ves komfort, centralna kurjava itd oddam s 1. majem. Naslov v vseh poslovalnicah Jutra. 2494-21

Dvosob. stanovanje
z vsemi pritiklinami, oddam v I. nadstropju Milčinskega 57, Sp. Šiška. 2550-21

Dvosob. stanovanje
lepo, solnčno, oddam 1. maja. Naslov v vseh poslovalnicah Jutra. 2544-21

Na Poljanski cesti št. 17-I.
oddam stanovanje za maj obstoječe iz dveh sob, predsobe in kuhinje za 750 din. Vprašati istotam pri hišnici. 2415-21

Na Celovški cesti št. 78-I.
oddam za maj stanovanje obstoječe iz dveh sob in kuhinje za 550 din. Vprašati pri hišnici. 2416-21

Dvosob. stanovanje
renovirano oddam takoj. Florjanska c. 31 2417-21

Dvosob. stanovanje
s kopalnico, plin, v nizkem pritličju oddam s 1. majem stranki dveh oseb. Vrtača, Tobačna ul. 16. Ogled od 14 do 16. 2411-21

Lokal za trgovino
ali drugo obrt s stanovanjem vred takoj oddam. Istotam se odda tudi 2sobno stanovanje Ponudbe na ogl. odd. Jutra pod »Zmerna cena«. 2504-21

2-sobno stanovanje
za majhno družino, s komfortom, pritlično, solnčno oddam s 1. majem. Vprašati Smoletova 6-I. 2518-21

Dvosob. stanovanje
oddam. Istotam oddam tudi lokal za mirno obrt. Bohoričeva 3. 2477-21

3-sobno stanovanje
mirno in več dvosobnih stanovanj s kopalnico ali brez oddam. Ponudbe na ogl. odd. Jutra pod »Centrum« 2506-21

Dvosob. stanovanje
lepo, solnčno v parterju oddam za maj. Pod milščakova 19. Bežigrad 2462-21

4-sobno stanovanje
krasno s kopalnico oddam. Ponudbe na ogl. odd. Jutra pod »1. maj« 2505-21

Stanovanja išče

Mirna stranka
2 osebi, išče stanovanje 2 do 3 sob, s kopalnico, plinom, elektriko, v centru, za termin maj. Ponudbe na ogl. odd. Jutra pod šifro »Lepo«. 2316-21a

Enosob. stanovanje
komfortno iščem s 1. majem. Točno plačujem. Ponudbe pod »Samo ena boljša oseba« na ogl oddelek Jutra. 2269-21a

4 ali 3 sobno
stanovanje v Ljubljani — blizu središča, s centralno kurjavo in modernim komfortom, išče mala mirna rodbina brez otrok. Kratke ponudbe na Marx p. predal 219. 2426-21a

Enosob. stanovanje
event. s kabinetom, iščem v bližini centra. Ponudbe na ogl. odd. Jutra pod šifro »Častnik v pokoju«. 2435-21a

Enosob. stanovanje
event. s kabinetom išče mirna stranka za marec v bližini Tabora. Ponudbe na ogl. odd. Jutra pod »Točen plačnik« 2409 21a

Dvosob. stanovanje
večje s kopalnico za maj iščem. Ponudbe na ogl. odd. Jutra pod »Pritlično ali prvo nadstropno«. 2317 21a

Zračno stanovanje
sobe in kuhinje ob tramvajski progi išče stranka dveh oseb za 1. marec Plača 300 din Ponudbe na ogl. odd. Jutra pod »Mirna stranka 22« 2325 21a

Dvosob. stanovanje
za maj v centrumu iščem. Ponudbe pod »88« na ogl. odd Jutra 2373-21a

Mala obitelj
išče malo hišo z vrtom v najem 15. marca ali 1. aprila. Pismene ponudbe na ogl. odd. Jutra pod »Hišica«. 2471-21a

3-sobno stanovanje
iščem v najbližji periferiji. Ponudbe na ogl. odd. Jutra pod »Stalna stranka 29« 2529-21a

Enosob. stanovanje
išče državni nameščenec za april ali maj. Ponudbe na Anica Kranic, Tyrševa 37 2564-21a

Sobo odda

Sobo
strogo separirano, oddam na Mestnem trgu 17-III. 6 stalnemu gospodu. 2296-23

Prazno sobo
skromno poseben vhod oddam osebi čez dan odsotni za 150 din mesečno. Mestni trg 11-I. 2394-23

Lepo sobo
oddam boljšemu gospodu s 1. marcem Naslov v vseh poslovalnicah Jutra. 2392-23

Kletno sobo
solnčno, oddam. Naslov v vseh poslovalnicah Jutra. 2424-23

Opremljeno sobo
elegantno, s strogo separiranim vhodom, oddam takoj gospodu. Florijanska ul. 31. 2418-23

Dvosob. stanovanje
s kopalnico in plinom, v nizkem pritličju, oddam 1. maja strank. dveh oseb. — Ogled od 2. do 4. ure. — Vrtača, Tobačna ul. 16. 2418-23

Dve opremljeni sobi
s posebnim vhodom, oddam takoj. Strnad, Žabjak 6-I. 2428-23

Opremljeno sobo
s posebnim vhodom, v bližini glavnega kolodvora za eno ali dve osebi, event. s hrano, oddam 15. februarja. Naslov v vseh poslovalnicah Jutra. 2441-23

Opremljeno sobo
oddam. Naslov v vseh poslovalnicah Jutra. 2434-23

Mirno sončno sobo
zelo lepo opremljeno s posebnim vhodom oddam boljšemu stalnemu gospodu takoj ali 15. februarja. Kersnikova 5-II vrata 7. 2348-23

Opremljeno sobico
s posebnim vhodom v strogem centru oddam solidni gospodični za ceno 250 din skupno z zajtrkom. Naslov v vseh poslov. Jutra 2368-23

Eno ali dve sobi
solnčni in opremljeni ev. tudi s klavirjem oddam v vili, Nunska ulica 8-I., desno. 2318-23

Opremljeno sobo
s posebnim vhodom oddam boljši osebi. Tabor št. 13-I. desno. 2319-23

Opremljeno sobo
veliko z dvema posteljama oddam samo boljšim osebam, ev. z dobro hrano. Istotam oddam kabinet. Souporaba kopalnice. Strossmajerjeva št. 4-I. desno. 2501-23

Veliko sobo
s posebnim vhodom takoj oddam 2 ali 3 gospodom, kakor tudi večjo zračno klet, primerno za delavnico ali skladišče Frankopanska ul. 12. 2389 23

Sobo
lepo opremljeno oddam eni osebi s 1. marcem Gerbičeva ulica 40. 2455-23

Sobo
lepo opremljeno s posebnim vhodom takoj oddam. Tabor 6-II. 2291-23

Opremljeno sobo
s posebnim vhodom oddam s 15. febr. Zvonarska ulica 11. 2369-23

Opremljeno sobo
oddam gospodični. Naslov v vseh poslov. Jutra. 2349-23

Opremljeno sobo
s posebnim vhodom oddam. Rožna dolina, Cesta VIII št. 3-I 2361-23

Sobico
čisto in suho, oddam za 160 Din. Naslov v vseh poslovalnicah Jutra. 2530-23

Opremljeno sobo
lepo, separirano, oddam 1. marca. Lepi pot 10, Mirje. 2534-23

Lepo sobo
s souporabo kopalnice, oddam boljšemu gospodu. — Slomškova ul. 7-I., levo. 2532-23

Opremljeno sobo
v centru, poseben vhod, — oddam eni ali dvema osebama. Križevniška ul. 5-I. 2537-23

Lepo sobo
meblirano oddam boljšemu gospodu takoj Naslov v vseh poslov. Jutra. 2478 23

Separirano sobo
opremljeno oddam boljši osebi. Naslov v vseh poslov. Jutra 2480 23

Gospodu
oddam sobo s hrano ali brez. Cerkvena, 15-I. 2482-23

Opremljeno sobo
oddam solidnemu gospodu ali gospodični za 150 din Verstovškova ul št. 16, Mirje. 2487-23

Prazno sobo
lepo, solnčno, s centralno kurjavo, oddam s 1. marcem mirni gospodični. Vrtača, 4-II. levo 2499 23

Prazno sobo
s souporabo kopalnice ev. tudi kuhinje oddam v okraju Sv. Jožefa. Naslov v vseh poslov. Jutra. 2510-23

Opremljeno sobo
separirano, čisto in zračno, oddam 2 osebama, ev. zakoncema s souporabo kuhinje, vrta in kopalnice. — Karadžičeva 10, Kolezija. 2538-23

Veliko prazno sobo
solnčno, suho, s strogo separiranim vhodom, oddam takoj samo boljši, mirni osebi. Novi trg 5-II, levo. 2552-23

Solnčno sobo
lepo opremljeno, oddam v sredini mesta gospodu. Židovska ulica 3-II. 2548-23

Sobo
s posebnim vhodom poceni oddam Kolezija 17 2459-23

Prazno sobo
lepo, solnčno v bližini Sv. Jožefa oddam. Miščeva 23-II desno 2457-23

Opremljeno sobo
s posebnim vhodom v centru oddam. Jurčičev trg 2-II. 2522-23

Vdova
sprejme starejšega gospoda na stanovanje z vso oskrbo v centru mesta. Naslov v vseh poslov. Jutra. 2596-23

Opremljeno sobo
s posebnim vhodom, oddam. Naslov v vseh poslovalnicah Jutra. 2582-23

Sobe išče

Prazno sobo
v centru, veliko separirano event predsobo ali kabinet s uporabo kopalnice, iščem za takoj Plačam za 3 mesece naprej. Ponudbe na ogl odd Jutra pod šifro »Za stalno«. 2224-23a

Upokojenec
išče stanovanje in hrano pri upokojenki brez otrok. Ponudbe na ogl. odd. Jutra pod »Mirno« 2266 23a

Sobico z oskrbo
tudi na periferiji iščem. Ponudbe na ogl. odd. Jutra pod »Upokojene 5 2261-23a

Osamljen vpokojenec
išče takoj priletno žensko z nekaj pokojnine brez otrok, za gospodinjstvo. Ponudbe na ogl. odd. Jutra pod šifro »Osamljen«. 2340-23a

Opremljeno sobo
strogo separirano, — išče uradnica. Ponudbe na ogl. odd. Jutra pod šifro »Februar-II«. 2444-23a

Prazno sobo
s posebnim vhodom, veliko, iščem. Ponudbe na ogl. odd. Jutra pod »Za prvi marec«. 2370-23a

Dva solidna gospoda
iščeta opremljeno sobo za 1. marec Ponudbe z navedbo cene na oglas. odd. Jutra pod »Sobo«. 2402-23a

Prehrana

Samostojna boljša gospa
v Mariboru, išče ravno takega gospoda v dosmrtno oskrbo. Ponudbe na podr. Jutra v Mariboru pod »Dobro ravnanje«. 2242-14

5 do 6 gospodov
sprejmem na dobro domačo hrano. Naslov v vseh poslovalnicah Jutra. 2525-14

Glasbila

Novo harmoniko
3 redno polkromatično radi selitve prodam po nizki ceni. Orlova ulica št. 19. 22226-26

Kratek črn klavir
prodam. Naslov v vseh poslovalnicah Jutra. 2555-26

Pridelki

Brinje
(smrekove bobe), prvovrstne kvalitete, nudi po najnižji ceni Kajon, Aleksandrova 9, Sarajevo. 2102-33

Rdečega vina
večjo količino, prodam ali zamenjam za rezan smrekov les. Iščem zastopnika. Ponudbe na ogl. odd. Jutra pod »Dobro vino«. 2338-5

Proti slepiču
in žolčnemu kamnu je — edino olivno olje. Prima kvaliteta, lastnega proizvoda dobite pri Lasanu, Šiška. 2439-33

Stroji

Nov šivalni stroj
z okroglim čolničkom popolnoma nov, in malo rabljen ki šivata naprej in nazaj ugodno prodam. Ogled pri tvrdki A. Gorec d. z o. z. Tyrševa 1 80 29

Kupim kompresor
od 3—5 atmosfer, ca 600 obratov, avtomatični Druckregulirung s 70—100 kub. m na uro. Miškec Mirko, Ljubljana VII, telefon 35-75 22887-29

Lokomobilo Lanz
23 kub. m kurilne površine, 30 HP, takoj prodam. Ogled v obratu. Tovarna Vidmar, Savlje 18., p. Ježica pri Ljubljani. 2125 29

Pisalni stroj
rabljen, dobro ohranjen kupim. Znamke Underwood, Remington ali pa Ideal. Ponudbe na ogl. odd. Jutra pod »Dobro ohranjen pisalni stroj« 2258-29

Dva pletilna stroja
za rokavice prodam po nizki ceni. Benčina, Aljaževa 8. Šiška. 2360-29

Drobilec naprodaj
tipe 35 kapacitete 30—50 kubičnih metrov zraven pripada sortirboben. Istotam se dobi stiskalnica in mlin za sadje. Cena po dogovoru. Naslov v vseh poslovalnicah Jutra. 2419-29

Pletilne stroje
ploske (flach) 2-80 cm, 4-80, 10-90, 12-80 cm skoraj nove, prodam. Naslov v vseh poslovalnicah Jutra. 2450-29

Pletilne stroje
po zelo ugodnih cenah proda Henrik Franzl, Ljubljana. Privoz 17. 2404-29

Stružnico
(Drehbank) v dobrem stanju kupim. Ponudbe na ogl. odd. Jutra pod »Stružnica«. 2345-29

Šivalni stroji
Singer, Pfaff in druge, pogrezljive ter več prvovrstnih koles poceni naprodaj pri Promet. (nasproti križanske cerkve). 2481-29

Elektromotorje
prodam ali zamenjam za motorno kolo. Naslov v vseh poslov. Jutra 2218-29

Šivalni stroj
prodam za 500 din ter kredenco in omaro. Hafner, Kolodvorska 11-II., 2. stopnišče. 2514-29

Kratek klavir
(Stutzflügel) črne barve, znamke »Bösendorfer« strune navzkriž zelo ugodno naprodaj. Ljubljana. Gledališka ul 12. podpritličje. 2592-26

Izgubljeno

Škorenj klobuč.
usnjen je izgubil reven deček v četrtek zvečer od Kamenite mize do Kosez. Najditelj se prosi da ga odda na policiji v Šiški proti nagradi.

Dražbe

Dražba
enonadstropne hiše v Ljubljani, Metelkova ul. št. 5 z vrtom in dvoriščno zgradbo se vrši pri okrajnem sodišču dne 24. februarja 1938 ob 9. uri v sobi št. 16. Cenilna vrednost 436.812 50 din. Najmanjši ponudek 218 406 25 din. varščina 43.681 25 din. 2475-33

Informacije

Potujem poslovno v Francijo
Prevzamem ureditev tamošnjih poslov. Naslov v vseh poslov. Jutra. 2275-31

Na družabnem večeru
v dvorani Žel. glasb. društva Sloga, dne 1. februarja je bila zamenjana zimska suknja. Oseba, ki je prejela napačno suknjo, je znana. Poziva se, da jo čimprej vrne v Nabavljalni zadrugi, Masarykova cesta 17. 2540-31

Živali

Brejo kozo
švicarske pasme prodam, Celovška cesta 80. 2270-21

Kanarčki vrvivci
dobri pevci naprodaj, cena po dogovoru. Franjo Omahna, Ljubljana, Sv. Petra c. 53-a. 2267-27

Kanarčki Harzerji
samčki in samičke za paritev, rod, kateri je bil do danes odlikovan z največ točkami, na prodaj poceni. Bajc Franc, Rožna ulica 33 II. nadstr., Ljubljana. 2429-28

Mlad lovski pes
poceni naprodaj. Naslov v vseh poslov. Jutra. 2535 27

Ženitve.

Kateri g. častnik
bi poročil gospodično visoke lepe postave, čiste preteklosti. Ponudbe hitro poslati na ogl. odd. Jutra pod »Izborna gospodinja« 2223-25

40letna samostojna
neodvisna išče znanj s 40 do 55 letnim inteligentom. Dopise na ogl. oddel. Jutra pod »Samostojna inteligentka«. 2363-25

Ženitve in možitve
boljših krogov posredujemo najvestneje. Odlična izbera prvovrstnih partij. Informacije razpošiljamo proti vposlanim din 10.— v poštnih znamkah — diskretno: »Rezore, Zagreb, pošta 3. 2355-25

Veletrgovec
Slovenec z lastnim premoženjem din 1,500.000, 40leten, samec, inteligenten, popolnoma zdrav, soliden, želi poročiti bogato slovensko gospodično, vdovo ali ločenko. Informacije »REZOR« Zagreb. pošta 3. 2356-25

Mlad trgovec
simpatičen, želi spoznati zaradi pomanjkanja znanja iskreno, resno prijateljico. Dopise na ogl. odd. Jutra pod »Kje si«. 2339-25

Vdovec
najboljših let, na uglednem položaju, želi v svrho ženitve resnega znanja gospodične ali vdove. Samo resne ponudbe na ogl. odd. Jutra pod »Soglasnost«. 2440-25

Situiran gospod
nekaj čez 50 let star išče s tem potom situirano simpatično in samostojno materielno neodvisno gospodično ali vdovo, ki bi mu bila poštena in iskrena prijateljica. Zakon ni izključen. Dopise na ogl odd. Jutra pod »Old Boy« 2403-25

Ženitna ponudba
Za svojo pridno gospodinjsko pomočnico — iščem ženina 30 — 40 let. Ponudbe na oglas. odd. Jutra pod »Najraje železničarja«. 2327-25

Starejša vdova
drž. uradnika, zdrava, dobrosrčna želi poročiti enakega do 72 let. Ponudbe na ogl. odd. Jutra pod »Varčna in skrbna«. 2393-25

Mlad gostilničar - posestnik
v trgu Slovenije išče primerno družico. Podrobne dopise na Predtiskarija 21, Sl. Konjice. 2304-25

Gospod
s 50.000 din želi spoznati gospodično z Gorenjskega, ki poseduje kako obrt al pa prevzame v najem gostilno Cenj. dopise na ogl. oddelek Jutra pod »Spoznanstvo«. 2300-25

Kateri gospod
situiran, bi pomagal samostojni postavni ločenki srednje starosti iz težkega položaja? Ponudbe na ogl. odd. Jutra pod značko »Simpatična 2929«. 2546-25

Dopisi

M. M.
Maribor popoldne 2357-24

Blondinka
želi poznanstva z boljšim gospodom plemenitega značaja, ki bi ji nudil nemško konverzacijo. Ponudbe s sliko na ogl. oddel. Jutra »Ideal — ni denar!« 2365-24

Dvignite v oglasnem oddelku dospele ponudbe:

Preproge razne vrste kupite najceneje pri SEVER — Marijin trg 2

PODALJŠAJ SI ŽIVLJENJE!

Življenje moremo podaljšati, bolečine preprečiti, bolezni ozdraviti, slabotne ojačiti, nestalne utrditi in nesrečne napraviti srečne!

Kaj je vzrok vsaki bolezni?

Oslabljenje živcev, potrtost, izguba dobrih prijateljev ali svojih bližnjih, razočaranje, strah pred boleznijo, slab način življenja in mnogo drugih razlogov.

Zadovoljstvo

je najboljši zdravnik! So poti, ki Te morejo dovesti do dobrega razpoloženja, oživiti Tvoj značaj, napolniti Te z novim upanjem; ta pot je pa opisana v razpravi, ki jo more vsakdo, ki jo zahteva dobiti takoj in

povsem brezplačno!

V tej mali priročni knjižici je raztolmačeno, kako morete v kratkem času in brez ovire med delom ojačiti živce in mišice, odpraviti slabo razpoloženje, trudnost, raztresenost, oslabljenje spomina, nerazpoloženje za delo in nebroj drugih bolestnih pojavov. Zahtevajte to razpravo, ki Vam bo nudila mnogo prijetnih ur.

Poštno zbirališče:

Ernest Pasternack, Berlin 30,
Michaelkirchplatz 13, Abt. 87

Ingenieur-Schule (HTL) **Mittweida** (Deutschland)

STROJEGRADBA, ZNANOST O POGONU, ELEKTROTEHNIKA, AVTOMOBILSKA IN AVIJATSKA TEHNIKA. PROGRAMI BREZPLAČNO.

MOJSTRA

za predilnico bombaža

sprejme industrijsko podjetje. **Kvalifikacija: srednjih let, večletna praksa in tehnična izurjenost. Pismene ponudbe »Propagandi« a. d.** prej Jug. Rudolf Mosse **a. d.** Beograd, **pošt. pretinac pod »887«.**

Zanesljiv vodič

Iščemo pooblaščenega

elektro-strojnega inženerja.

Mesto je zaenkrat provizorično. — Ponudbe s navedbo zahtevkov in opisom dosedanje prakse z referencami je poslati najdalje do 20. februarja 1938.

Zadružni elektrarni Ptuj.

IŠČEM AKVIZITERJA

za prodajo knjig proti 25% proviziji. — Naslov v vseh poslov. »Jutra«.

PERJE

Kokošje, perje, gosje, račje, navadno, s strojem čiščeno in čohano.

Vzorci se pošiljajo brezplačno in franko.

Dobavlja se v vsaki množini

E. Vajda, Čakovec

Telefon štev. 33, 60, 1, 4

CENE PERJA ZELO ZNIŽANE. ZAHTEVAJTE CENIK IN VZORCE, KI JIH DOBITE BREZPLAČNO!

Sveže najfinejše norveško

ribje olje

iz lekarne dr. G. PICCOLIJA v Ljubljani se priporoča bledim in slabotnim osebam

TEL. **2951**

DRVA PREMOG IV. SCHUMI DOLENJSKA CESTA

KOH I NOOR potnice so

ZAJAMČENO PRALNE, LAHKO ZA LIKATI in NEPREMOČLJIVE

Zahtevajte povsod zajamčene pótnice!

Zastopnike

za motocikle male in velike

IŠČE v vseh večjih krajih bivše mariborske oblasti velika nemška tovarna. — Ponudbe pod »Plačila zmožni« na oglasni odd. »Jutra«.

Cunje

krojaške odrezke, stari papir, tekstilne odpadke, ovčjo volno, govejo dlako (aravco), — kupi vsako množino ARBEITER, Maribor, Dravska ul. 15

ZAHVALA.

Po smrti moje sestre Tehovnik Marije, ki je nepričakovano podlegla pljučnici, mi je KARITAS takoj izplačala celo zavarovalno vsoto. Smatram za svojo dolžnost, da se zavarovalnici KARITAS za hitro izplačilo javno zahvalim in da to prekoristno in potrebno zavarovanje vsakemu priporočam. To je res solidno in popolnoma varno ljudsko zavarovanje, pri katerem ni nihče razočaran.

ZG. SENICA, dne 1. februarja 1938.

Tehovnik Janez l. r.
posestnik
ZG. SENICA 20, p. MEDVODE

Otroški vozički najnovejših modelov — Dvokolesa, motorji, vozički — Šivalni stroji, pogrezljivi

Po zelo nizki ceni! Ceniki franko:

»TRIBUNA« F. BATJEL, LJUBLJANA, Karlovška cesta 4.
Podružnica: Maribor, Aleksandrova cesta 26.

Mislil je, da je njegova srajca bela...

Ne trudite se pri pranju z raznimi drugimi pralnimi sredstvi, ker samo z Radionom oprano perilo postane snežnobelo. Učinek Vas bo presenetil! Dobro Schichtovo milo, prepojeno s kisikom, pronica skozi tkanino in odpravi brez vsakega mencanja vso nesnago. Ne zadovoljite se s sredstvi za pranje, pri katerih se morate na vso moč truditi, da postane perilo belo, temveč uporabljajte Radion, pa boste imeli z lahkoto »Radion-belo« perilo. Razloček bo očiten, če primerjate perilo. Perilo oprano z Radionom bo ostalo vedno snežnobelo. Razen tega bo bolj trpežno, ker Radion varuje perilo.

Schichtov **RADION** pere sam

Gradl za madrace

velika izbira od 15.— do 45.— din, žima v 10 kvalitetah od 26.— do 90.— din, morska trava kg od 2.85 do 3.75, perje kg od 15.— do 80.—, puh od 120.— do 360.— nudi nova specijalna trgovina s perilom in nevestinimi opremami

F. I. Goričar, Ljubljana, sv. Petra c. 30.

KLIŠEJE ENO - VEČBARVNE JUGOGRAFIKA SV. PETRA NASIP 23

Umrla nam je naša mama, stara mama, sestra in teta, gospa

IVANA DOLANEC

roj. Permè

Pogreb blage pokojnice bo v ponedeljek 7. t. m. ob 14. uri **s Dvornega trga 3, na pokopališče k Sv. Križu.**

LJUBLJANA, dne 5. februarja 1938.

Rodbine: VESENJAK, DOLANEC, PERMÈ

Dotrpel je naš ljubljeni soprog, dobri oče, stari oče, stric in tast, gospod

EMERIK KLEBEL

želez. uradnik v pokoju

Pogreb nepozabnega pokojnika bo v ponedeljek, dne 7. t. m. ob 4. uri popoldne iz hiše žalosti Luško-Srbska ul. št. 68, na pokopališče k Sv. Križu.
LJUBLJANA, dne 5. februarja 1938.

Žalujoči rodbini: KLEBEL in SUBIC ter ostalo sorodstvo.

Inserirajte v »Jutru«!

kliševe *eno- in večbarvne*
JUGOGRAFIKA · SV. PETRA NASIP 23

Vsem sorodnikom, prijateljem in znancem javljamo tužno vest, da je danes po kratki in mučni bolezni dotrpel naš ljubljeni brat, gospod

Jernej Lapajne

ključavničar drž. žel. v pokoju

Pogreb dragega pokojnika bo v ponedeljek, dne 7. t. m. ob 2. uri popoldne iz mrtvaške veže splošne bolnice na pokopališče k Sv. Križu.
LJUBLJANA, dne 5. februarja 1938.

ŽALUJOČI OSTALI

Bledo lice potrebuje
„Višinsko solnce"!

Kako lahko je uvelo, bledo kožo pretvoriti v zdravo, zagorele barve — samo 3 do 5 minut pod »Višinskim solncem« — Original Hanau — in 6—8 minut kasneje se že pokaže učinek! Koža pod vplivom zdravilnih ultravioličastih žarkov pordeči in se kasneje nadahne z lepo rjavo barvo, mozolci in zajedalci izginejo! Kdor spozna zdravstveno in kozmetično delovanje »Višinskega solnca« — Original Hanau — se mu ne more več odreči.

Zahtevajte še danes brošuro 843 bogato ilustrirano na 40 straneh, ki jo boste dobili brezplačno, prav tako pa nudi brezobvezno predvajanje pri

JUGOSLOVENSKO SIEMENS D. D.
Beograd, Kralja Aleksandra 8.
Zagreb, Bogovičeva ul. 1
Ljubljana, Tyrševa 15 alt
JUGOSLOVENSKO AEG, Beograd,
Brankova 30.
AEG UNION, Jugoslovensko El. društvo,
Zagreb, Karadjičeva ul. 1.

Za nego kože in pred obsevanjem uporabljajte »ENGADINA«-kremo

„Višinsko solnce" -Original Hanau-

Nema više ćelavosti
Javne zahvale!

Upotrebom prve flaše »MORANA« uspjeh mi je kolosalan. Stevan Savović, potporučnik, Kragujevac.
»MORANI« sam zahvalan. Moja kosa hvala Bogu izrasla i prestala opadati. Berković Toma, Kr. Petra trg 8, Petrovgrad
Uporabom »MORANE« nestalo mi je peruti a kosa mi je prestala opadati. Jovan Klopštain, Slavujev Venac 23, Beograd
Sa tećnosti sam potpuno zadovoljna. »MORANA« je pokazala odlićan rezultat. Indjić Ljubica, Jadranska 1, Niš.
Sa rezultatom uporabe »MORANE« sam potpuno zadovoljan. »MORANA« je za svaku preporuku. **Dragutin Flanjak, muzićar Kraljeve garde, Beograd.**

Sa zahvalama nastavljamo 13. ovog mijeseca.

Oglas licitacije
DOBAVA
OSEBNEGA AVTOMOBILA

Osrednji urad za zavarovanje delavcev v Zagrebu bo imel **21.** febuarja 1938. ob 11. uri v uradnih prostorih v Zagrebu, Mihanovićeva ul. 3/III **PRVO JAVNO PISMENO OFERTALNO LICITACIJO ZA DOBAVO OSEBNEGA ZAPRTEGA AVTOMOBILA-LIMUZINE,** z 6 sedeži, razdeljen s steno med prednjimi in zadnjimi sedeži, s 6 cilindrskim motorjem in 60—90 HP.

Ponudbe taksirane po predpisu odredb T. b. 25 taksne tarife zakona o taksah je treba predati ali po pošti dostaviti v zapečateni kuverti do gori navedenega roka Osrednjemu uradu za zavarovanje delavcev v Zagrebu (soba štev. 305).

Kavcijo v znesku 5% za naše državljane in 10% za inozemce od skupne vsote za dobavo avtomobila je treba položiti ali po pošti poslati blagajni Osrednjega urada za zavarovanje delavcev v Zagrebu (soba štev. 420) najdalje do 10. ure na dan, odrejen za vršitev licitacije.

Pogoji licitacije se lahko dobe brezplačno vsak delavnik za časa uradnih ur pri Osrednjem uradu za zavarovanje delavcev (soba štev. 305).

Številka: 3.597-1938.

OSREDNJI URAD ZA ZAVAROVANJE DELAVCEV V ZAGREBU.

TISKANJE KART.

Osrednji urad za zavarovanje delavcev bo imel v svojih uradnih prostorih v Zagrebu, Mihanovićeva ulica 3/III na dan

8. (v torek) marca 1938.

prvo javno pismeno ofertalno licitacijo za tiskanje odnosno dobavo 1,500.000 komadov kart za matične liste Centralne kartoteke Osrednjega urada za zavarovanje delavcev.

Ponudbe po predpisu taksirane napram odredbi T. br. 25 taksne tarife zakona o taksah se morajo predati ali po pošti dostaviti Osrednjemu uradu za zavarovanje delavcev (soba 305) najkasneje do 11. ure na dan odrejen za vršitev licitacije ter na hrbtu kuverte napisati: »Ponuda na broj 4062-1938 za dobavu kartica«.

Kavcijo v znesku 5% proračunane ponudene najvišje alternativne vsote za domače in 10% za inozemske ponudnike je treba položiti ali po pošti poslati blagajni Osrednjega urada za zavarovanje delavcev (soba 420) najkasneje do 10. ure na dan, odrejen za licitacijo.

»Opće uslove licitacije«, »Tehničke uslove« in obrazec »Ponude« te obrazce tiskovin morejo dobiti interesenti brezplačno pri upraviteljstvu pomožnih uradov Osrednjega urada za zavarovanje delavcev (soba 305) za časa uradnih ur vsak delavnik (8—14. ure).

Štev. 4062/1938 od 3. februarja 1938.

OSREDNJI URAD ZA ZAVAROVANJE DELAVCEV V ZAGREBU.

Najem oziroma nakup strojev za obdelavo statističnih podatkov po sistemu preluknjanih kart ter nabave 540.000 komadov kart s tiskanimi tekstnimi glavami.

OGLAS LICITACIJE

Osrednji urad za zavarovanje delavcev v Zagrebu bo imel v četrtek 10. marca 1938. ob 11. uri v uradnih prostorih v Zagrebu. Mihanovićeva ul. 3/III prvo javno ofertalno pismeno licitacijo za najem oziroma nakup strojev za obdelavo statističnih podatkov po sistemu preluknjanih kart ter za nabavo 540.000 komadov kart s tiskano glavo teksta.

Ponudbe taksirane po predpisu odredb T. b. 25 taksne tarife zakona o taksah je treba predati ali po pošti dostaviti v zaprti in zapečateni kuverti najdalje do gori navedenega roka vršenja licitacije Osrednjemu uradu za zavarovanje delavcev v Zagrebu (soba št. 305).

Kavcijo v znesku 5% za domače in 10% za inozemske ponudnike je treba položiti pri blagajni Osrednjega urada za zavarovanje delavcev (soba 420) najkasneje do 10. ure na dan, odrejen za vršitev licitacije.

Pogoje zamorejo dobiti interesenti pri Osrednjem uradu za zavarovanje delavcev (soba 305) brezplačno za časa uradnih ur (8—14) a eventuelna navodila v sobi 420.

Zagreb, 4. februarja 1938.

Br. 45.601/1937.

OSREDNJI URAD ZA ZAVAROVANJE DELAVCEV V ZAGREBU.

Originalni angleški
Exide akumulator
6 Volt 90 Amp. ur
Din 750.—
Zastopstvo za Dravsko banovino:
M. BAHAR LJUBLJANA, Celovška 38
Telefon 22-92

Za nujno uporabo iščem 1 motorski agregat od 3-8 P.S. na bencin, petrolej ali nafto, v najem ali za odkup. Prav tako **1 centrifugalno sesalko** od 200 do 500 l na minuto in 1 dinamo za gornji agregat. Nujne ponudbe pod »sesalka 15« na Aloma Company d. z o. z. Ljubljana.

Kovinaste krste

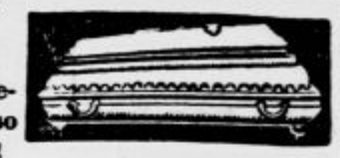

naročajte pri izdelovatelju, kjer so za 50% cenejše!
Maks USSAR — Maribor

Trgovski zastopnik

odlično vpeljan v Beogradu in po vsej državi IŠČE kurentna zastopstva. Sprejel bi tudi skladišče za Beograd. Kavcija po potrebi din 100.000.— Dopise poslati na Mihajlo Pavlović, Beograd — Kneza Pavla 53-a.

Vsak Jutrov naročnik je v slučaju smrtne nezgode zavarovan za 10.000 dinarjev

ZAHVALA

Ob bridki izgubi našega ljubljenega

Matija Česnika

se tem potom zahvaljujemo vsem, ki so nas ob tej težki uri tolažili, zlasti čč. duhovščini, gg. zdravnikom, posebno pa č. s. Justini za njeno požrtvovalnost, vsem darovalcem vencev in cvetja, stanovski zadrugi in vsem, ki so blagega pokojnika spremili k večnemu počitku

LJUBLJANA, 3. februarja 1938.

GLOBOKO ŽALUJOČI OSTALI

Ne riskirajte! Mnogo trgovin boste našli že po 3 mesecih zaprtih, zaradi tega pazite, kje kupujete!

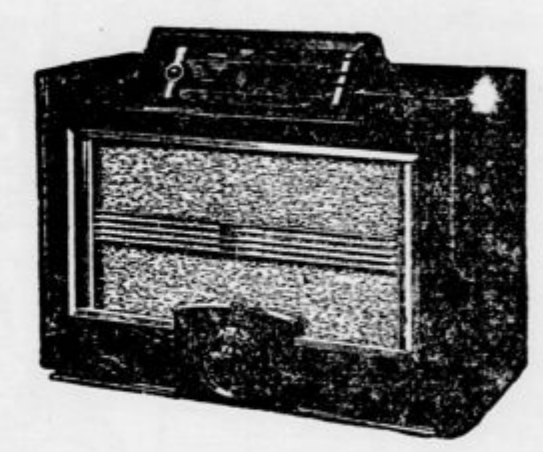

Toda ...z nabavko PHILIPSA

ste sigurni pred vsakim presenečenjem. Kupili ste sprejemnik svetovne znamke z najmodernejšimi »Miniwat« elektronkami po stalnih cenah. — Philips garancija je stvarnost — naša stalna mreža service-postaj skrbi vedno za korektnost vašega sprejemnika. Velika reputacija znamke Philips je garancija za bodočnost in za kvaliteto.

PHILIPS

Moderni Philips-ov sprejemalec je predpogoj: za neprimerljivo reprodukcijo tonov — preprosto manipuliranje — maksimalno sigurnost pogona.

INSERIRAJ V „JUTRU"!

Diamant
PLETILNI STROJI
najnovejše konstrukcije poznano kvalitetno delo.
Igle za pletilne stroje vseh strojnih sistemov
ADOLF FÜHR
LJUBLJANA
Masarykova c. 19. Tel. 20-60

Elektroinženerja

samostojnega delavca, zanesljivega kalkulanta z znanjem nemškega jezika išče beograjska tvrdka. Ponudbe s curriculum vitae na »PUBLICITAS«, a. d., Beograd, pošt. pret. 60 pod br. 16264. 1813

LIPSKI POMLADNI SEJEM 1938

Začetek: 6. marca.
60% popusta na nemških železnicah, znatni popusti v drugih državah.
Vsa pojasnila dajejo:
Zvanični biro lajpciškog sajma — Beograd — Knez Mihajlova 33/1
in častni zastopniki:
Ing. G. Tönnies — Ljubljana, Tyrševa cesta 33 — Tel. 27-62
in
Jos. Bezjak — Maribor, Gosposka ulica 25. — Telefon 20-97.

100 uspehov na en oglas v „JUTRU"

! ČAJNO MASLO
iz pasterizirane smetane dobavlja
E. VAJDA, Čakovec
Tel. 59, 60, 33. Brzojavi: Vajda: Čakovec

ZAHVALA

Vsem, ki so nam ob bridki izgubi naše nepozabne soproge in mamice

BETI KOPAČ
soproge ravn. delavske zbornice v p.

izkazali svoje sočutje, ji poklonili cvetja in vence ter jo spremili na njeni zadnji poti, izrekamo našo prisrčno zahvalo.

ŽALUJOČA RODBINA

ZAHVALA

Za premnoge dokaze ljubezni in sočustvovanja v bolezni in ob smrti našega dragega soproga, sina, brata in svaka, gospoda

Franca Fendreta
tajnika gornjegrajskega sreskega načelstva,

izrekamo najprisrčnejšo zahvalo. Zahvaljujemo se častiti duhovščini, gg. zdravnikom, čč. sestram usmiljenkam za vso skrb med boleznijo. Prisrčno se zahvaljujemo gg. govornikom za lepe besede ob grobu, darovalcem vencev in cvetja ter vsem, ki so ga v tako lepem številu spremili na njegovi zadnji poti.

Posebno zahvalo smo dolžni g. načelniku doktorju Kartinu za ves trud in vso ljubezen, ki jo je izkazal pokojnemu.

SV. JURIJ — MOZIRJE — GORNJIGRAD, dne 3. februarja 1938.

ŽALUJOČI OSTALI

✝

Dotrpel je in nas za vedno zapustil naš srčno ljubljeni, dobri soprog, oče, brat, stric in tast, gospod

JOSIP AHLIN
višji davčni upravitelj v p.

previden s tolažili sv. vere.

Pogreb dragega pokojnika bo v ponedeljek, dne 7. t. m. ob 4. uri popoldne iz mrtvaške veže splošne bolnice na pokopališče k Sv. Križu.

LJUBLJANA — ZIDANI MOST — ŠIBENIK, dne 5. februarja 1938.

Žalujoči:
FRANJA, soproga,
JOSIP, kapetan fregate, STANKO, žel. uradnik, sinova, VERA, por. BOH, hči, FRANC, brat, in ostalo sorodstvo

ZADRUŽNA GOSPODARSKA BANKA D. D. V LJUBLJANI

PODRUŽNICE: Bled, Kranj, Maribor, Novi Sad, Split
Vloge obrestuje po 4% vezane na odpoved po 5%
Dovolju e kratkoročne kredite v tekočem računu • Eskontira trgovske menice
NOVE VLOGE VSAK ČAS IZPLAČLJIVE ZNESEK 0 Din 27,000.000.—
DELNIŠKA GLAVNICA DIN 20,000.000.—
Vrši vse bančne posle najkulantneje

Urejuje Davorin Ravljen. — Izdaja za konzorcij »Jutra« Adolf Ribnikar. — Za Narodno tiskarno d. d. kot tiskarnarja Fran Jeran. — Za inseratni del je odgovoren Alojz Novak. — Vsi v Ljubljani