Poštnina plačana v gotovini.

Leto X, št. 266

Ljubljana, sreda 13. novembra 1929

Cena 2 Din

Naročnina znaša mesečno 28 Din, za inozemstvo 40 Din.

Uredništvo: Ljubljana, Kraljeva ulica 5. Telefon štev. 3122, 3123, 3124, 3125 in 3126. Maribor: Aleksandrova cesta 13. Telefon št. 440. Celje: Kocenova ul. 2. Telefon štev. 190.

Rokopisi se ne vračajo. - Oglasi po tarifu.

JUTRO

Upravništvo: Ljubljana, Prešernova ul. 54. Telefon št. 3122, 3123, 3124, 3125, 3126. Inseratni oddelek: Ljubljana, Prešernova ulica 4. Telefon št. 2492. Podružnica Maribor: Aleksandrova cesta št. 13. Telefon št. 455. Podružnica Celje: Kocenova ulica št. 2. Telefon št. 190. Računi pri pošt. ček. zavodih: Ljubljana št. 11.842; Praha číslo 78.180; Wien Nr. 105.241

Ljubljana, 12. novembra.

Narodnokmečka vlada v Rumuniji praznuje prvo obletnico svojega obstoja in dela. Tako rumunsko kakor tudi inozemsko časopisje posveča tej obletnici veliko pozornost in dela bilanco enoletnega dela Maniuovega režima.

Navsezadnje eno leto vlade še ne pomeni dolge dobe, gotovo pa ni dovolj za slovesnosti in reminiscence, ako se nahaja država v običajnem razvoju. Ali v Rumuniji kot mladi državi imamo v tem pogledu precej izredno stanje: še večja posebnost pa je pri tem, da gre za vlado mlade stranke, ki pomeni zares nekaj novega v državi.

V Rumuniji je bil tradicijonalen režim dveh strank, ki sta se menjavali v vladi. To je bila najprej stara liberalna stranka, ki je družila v svojih vrstah predvsem gospodarsko vodilne sloje, kapitalistični svet stare Rumunije. Družina Bratianu je dala liberalni stranki vrsto zelo sposobnih voditeljev. Druga stranka je bila konservativna, ki je ponovno prevzela vlado, kadar so morali liberali za daljšo ali krajšo dobo stopiti v rezervo.

Doba svetovne vojne je prinesla precej spremembe tudi v prej dovolj enolično politično življenje Rumunije. Konservativna stranka, ki je v glavnem zastopala tezo prijateljstva s centralnimi državami, je razpadla in politično ni prihajala več v poštev. Namesto nje so se pojavile nekatere nove stranke, ki pa niso mogle doseči med prebivalstvom večjega odziva, niti se dokopati v parlamentarni areni do učinkovitejšega uveljavljenja. Danes imajo le še pomen neznatnih političnih frakcij in njihovi voditelji so v parlamentarnem rumuskem življenju povsem osamljeni. Taki osebnosti sta na primer bivši general Avarescu in profesor Jorga. Liberalni stranki je ostala potemtakem situacija zelo ugodna.

Toda pojavila se je v rumunskem političnem življenju povsem nova skupina, narodno-caranistična stranka, ki pomeni za Rumunijo novost več kot v enem pogledu. Predvsem sta pri njej važni dve idejni komponenti. Prvič je v njej stopila nova Rumunija, to se pravi osvobojeni predeli Erdeljske ter Banata in do neke mere Bukovina z Besarabijo, v politično življenje Bukarešte. Erdeljska predvsem je prinesla povsem drugačno politično strukturo, drugačno tradicijo in tudi drugačne potrebe. Narodna politična organizacija Rumunov preko Karpatov se ni mogla vključiti v stare politične okvire predvojne Rumunije in je zato iskala sebi in svojim specijalnim težnjam primerne zaslombe. Našla jo je v socijalnogospodarskem gibanju širokih množic starega državnega teritorija, ki je bilo novost tudi s svoje strani.

Kakor v vseh državah, ki so se udeležile svetovne vojne, se je tudi v Rumuniji pojavilo močno gibanje s socijalnimi težnjami. Iskalo in našlo pa je tu zelo konkretno in realistično obliko ter se kmalu organiziralo v obliki radikalne agrarne stranke, ki je naperila svojo propagando med kmečkimi množicami za socijalno in gospodarsko emancipacijo poljedelskega prebivalstva. Nujno in logično je bilo, da so stare rumunske stranke z liberalno vred postale njene nasprotnice. Liberalci so hoteli paralizirati njena stremljenja z izvedbo zelo temeljite agrarne reforme, toda zaželjeni učinek je izostal. Poglavitni vzrok, da je caranistično gibanje tako napredovalo, pa je bil v tem, ker se je o pravem času naslonilo na erdeljsko narodno stranko. Prvotna koalicija med obema strankama se je kmalu razvila v fuzijo in končno v popolno združitev. Proces je bil popolnoma priroden; Erdeljci sami so predstavljali pretežno kmečko prebivalstvo, v socijalnem in gospodarskem pogledu dotlej zapostavljano, politično vzgojeno v borbi z madžarsko fevdalno aristokracijo ter z madžarskim meščanstvom. Zveza z radikalnimi kmeti s starega teritorija se je silila tedaj sama od sebe. Odpor zoper zastarele običaje in metode je vezal obe že po naturi borbeni stranki, poklicani, da stremita za tem, kako povesti Rumunijo na nova politična pota.

Fuzija je narodno-caranistična stranko silno ojačila. Erdeljci so ji dali agilne, spretne in zelo borbene voditelje, a caranisti iz starih dežel znaten kontingent volilcev. Smrt starega Joana Bratianuja je tudi pripomogla k uspehu in danes je stranka že eno leto na vladi.

Izvedla je že vrsto reformnih zakonov, ki se tičejo predvsem sanacije gospodarskih odnošajev, izdelala upravno reformo, ki ji je glavna svrha decentralizacija administracije in ima v projektu še nove načrte, ki naj modernizirajo državo. Liberalci so sicer svojo opozicijonalno stališče še poostrili, toda celo inozemstvo je izrazilo Maniovi vladi svoje priznanje in soglaša v sodbi, da je stranka prvo leto svoje vladne ere prebila zelo uspešno.

Delo na organizaciji banske uprave

Ustanovitev petih sreskih tehničnih odsekov mesto dosedanjih gradbenih sekcij – Imenovanje prvega oddelnega načelnika – Začasno vodstvo drugih oddelkov

Beograd, 12. novembra. AA. Minister javnih del inž. Savković je na osnovi čl. 51. zakona o banski upravi in v sporazumu z ministrom notranjih poslov izvršil razvrstitev tehničnih oddelkov po srezih. V dravski banovini se ustanavljajo tehnični oddelki:

1.) v **Kranju** za sreza Radovljica in Kranj,

2.) v **Ljubljani** za sreze Kamnik, Litija, ljubljanska okolica, Logatec in Čabar,

3.) v **Novem mestu** za sreze Kočevje, Novo mesto, Krško in Brežice,

4.) v **Celju** za sreze Dravograd, Gorenji grad, Slovenjgradec, Konjice, Celje, Laško in Šmarje,

5.) v **Mariboru** za sreze Maribor levi breg, Maribor desni breg, Ptuj, Ljutomer, Murska Sobota in Dolenja Lendava.

Ljubljana, 12. novembra. AA. Minister javnih del inž. Savkovič je **imenoval inž. Matijo Krajca za načelnika tehničnega oddelka kr. banske uprave v Ljubljani.**

Do imenovanja ostalih definitivnih načelnikov posameznih oddelkov banske uprave v Ljubljani je ban dravske banovine g. inž. Sernec poveril z začasnim vodstvom **splošnega** oddelka g. dr. **Miroslava Senekoviča,** dosedanjega županijskega svetnika, z vodstvom **upravnega** oddelka g. **dr. Rudolfa Andrejko,** dosedanjega županijskega svetnika, z vodstvom **kmetijskega** oddelka g. **Franja Trampuša,** kmetijskega svetnika, z vodstvom **prosvetnega** oddelka g. **dr. Dragotina Lončarja,** dosedanjega prosvetnega šefa, z vodstvom oddelka za **socijalno politiko** in narodno zdravje g. dr. **Ernesta Mayerja,** dosedanjega sanitetnega referenta, z vodstvom oddelka za **trgovino, obrt in industrijo** g. **dr. Rudolfa Marna,** dosedanjega načelnika trgovinskega oddelka županijske uprave.

Dodelitev uradnikov

Beograd, 12. novembra AA. Predsednik ministrskega sveta in minister notranjih del general Peter Živković je imenoval pri banski upravi dravske banovine za višjega pristava g. Ivana Legata, višjega pristava bivše ljubljanske županije iste gategorije in skupine; g. Frana Šinka, pristava bivše ljubljanske županije iste kategorije in skupine; za politično-upravne pripravnike gg. dr. Mirka Broliha, Andreja Bizjaka, Štefana Sernerja, Aloizija Lenarčiča in Frana Čermaka, politično-upravne pripravnike bivše ljubljanske županije iste kategorije in skupine. Za politično-upravna pripravnika kr. banske uprave savske banovine sta imenovana gg. Uroš Žun in Jože Erjavec, politično upravna pripravnika bivše ljubljanske županije iste kategorije in skupine.

Inozemske obsodbe fašističnih izzivanj

Veliki evropski listi o najnovejšem „incidentu" in novi italijanski intervenciji

Dunaj, 12. novembra. M. »Neue Freie Presse« objavlja pod naslovom »Nočni incident in njegove politične posledice« naslednjo vest svojega beograjskega dopisnika:

»V noči od petka na soboto se je odigral v nekem beograjskem nočnem lokalu incident, ki bi lahko imel težke posledice. V službenih krogih o tem molče, četudi je imel incident za posledico diplomatsko intervencijo in je zopet dovedel do izročitve protestne note s strani italijanskega poslaništva **Italijanski letalski ataše v Beogradu polkovnik Casone je bil v znanem nočnem lokalu Palace-Bar, kjer se je precej glasno zabaval z nekimi barskimi damami. Naenkrat pa je začel govoriti tako glasno, da se je slišalo po vsej dvorani; v francoskem jeziku je sramotil Beograd in Srbe, pri čemur je rabil skrajno žaljive izraze.**

V sosedni loži je sedel znani beograjski trgovec Radojlović v večji družbi. Ob 2. zjutraj je stopil Radojlović k loži italijanskega atašeja in ga **vprašal, ali je res, da je nazval Beograd za posr... mesto.** Ataše je to potrdil. Radojlović mu je nato rekel: »Če je Beograd posr... mesto, potem je posr... mesto tudi Rim.« **Italijanski diplomat je na te besede skočil k Radojloviću in ga udaril po obrazu. Radojlović je reagiral s tem, da je dal atašeju boksarski udarec po levi strani glave. Udarec je bil tako hud, da se je polkovnik zgrudil na tla in so ga morali odnesti.**

Naslednjega dne je izročil italijanski poslanik jugoslovenskemu zunanjemu ministru protestno noto, v kateri zahteva kaznovanje krivca in zadoščenje italijanskemu letalskemu atašeju. Beograjska policija je uvedla preiskavo ter zaslišala Radojlovića in vse ostale, ki so bili navzoči. Ugotovljeno je, da je **incident izzval italijanski ataše** in v tem smislu je bil tudi poslan odgovor italijanskemu poslaniku. **G. Galli pa je kljub temu vztrajal pri svoji zahtevi, da se Radojlovića kaznuje, zaradi česar je bil Radojlović res aretiran in obsojen na 20 dni policijskega zapora.** O tem je bil obveščen italijanski poslanik in smatra se, da je s tem ta afera likvidirana.«

Beograd, 12. novembra. M. Beograjski listi beležijo komentarje inozemskega tiska o incidentu, ki se je pripetil letalskemu atašeju italijanskega poslaništva v Beogradu v nekem nočnem varijeteju. Tako piše pariški list »Paris Midi«, ki obširno opisuje incident naglašajoč, da ga je izzval italijanski ataše Casone s skrajno žaljivimi opaskami o Beogradu in Jugoslaviji. Italijansko poslaništvo v Beogradu pa je ne glede na to postopanje svojega uradnika vložilo protest pri zunanjem ministrstvu.

»Manchester Guardian« naglaša v komentarju, da Italijani že več mesecev na vse mogoče načine poskušajo, da bi izzvali v Beogradu kak težji incident. Tokrat je italijanski polkovnik skušal izzvati incident z napadom na splošno znanega beograjskega trgovca, postopajoč očividno po želji Rima, ki bi rad na ta način še povečal napetost, ki se javlja z italijanske strani od justifikacije Vladimira Gortana dalje.

Medsebojno pobijanje v Bolgariji

Izginil je narodni poslanec Kul'šev — Grožnja z šentjernejsko nočjo med protogerovci — Bojazen pred emigrantskim kongresom

Sofija, 12. novembra, r. Današnji jutranji listi poročajo, da je **pred par dnevi brez sledu izginil narodni poslanec Georgij Kulišev,** znan pristaš Protogerova. V petek je odšel z doma in se od takrat ni več vrnil. Domneva se, da so ga umorili pristaši Vanče Mihajlova.

List »Varda« razpravlja o krvavem obračunavanju med makedonstvujuščimi ter piše, da govore vsi znaki za to da se bo borba še poostrila in da »mihajlovci« pripravljajo bartolomejsko noč za »protogerovce«. List ugotavlja, da je za umore med makedonstvujuščimi v največji meri odgovarna skupina Vanče Mihajlova, ki je preplavil Sofijo s svojimi morilci, da bi se čimprej polastil oblasti. V kratkem se bo vršil kongres makedonskih emigrantov. Že v naprej se lahko reče, kako bo končal, če se ve, da mihajlovci že sedaj odkrito grozé, da bodo ubili vsakogar, kdor bi kritiziral njihovo delo, in da bodo s tem trenutku je Schillaci pozvonil slugi dokler ne bodo zamašili ust vsem, ki nastopajo proti njim.

Sofija, 12. novembra, g. Znani vodja protogerovcev Kuličev, ki je pred dnevi izginil, se je obdal s telesno stražo, ker se je bal za svoje življenje. Tej telesni straži je pripadal tudi neki mladi Mirko Vasilev. V petek zvečer so Vasileva poslali na pošto, da bi oddal pismo, odkoder se pa ni več vrnil. Vsa poizvedovanja so ostala dosedaj brezuspešna. Domnevajo, da je tudi ta čin delo mihajlovcev.

Poslanik Šeba zapustil Beograd

Beograd, 12. novembra. p. Danes ob 12.20 je odpotoval iz Beograda v Prago dosedanji češkoslovaški poslanik na našem dvoru g. Jan Šeba. Na kolodvoru so se poslovili od njega zunanji minister Voja Marinković, osobje češkoslovaškega poslaništva in predstavniki diplomatskega zbora. V imenu vlade je bilo navzočih več ministrov, kralja pa je zastopal maršal dvora polkovnik Dimitrijević.

Smrt državnega svetnika

Beograd, 12. novembra. p. Nocoj je po daljšem bolehanju preminul državni svetnik Bogdan Damjanović.

Umor policijskega direktorja v Trstu

Ustrelil ga je v njegovi pisarni policijski uradnik iz Sežane – Vzrok umora še ni znan

Trst, 12. novembra. Umor tržaškega policijskega ravnatelja dr. Sebastiana Schillacija razburja vse mesto. Zadeva se komentira tem živahneje, ker morilec Nikolaj Saliola trdovratno molči in so ga tekom današnjega dne komaj pripravili, da je dal preiskovalni oblasti svoje točne osebne podatke. Saliola je še vedno skrajno razburjen ter neprestano vzdihuje: »mamma mia, kaj sem vendar napravil!« Uradna agencija je izdala kratko poročilo o umoru, povdarjajoč, da za sedaj zaradi izredne razburjenosti storilca ni mogoče izvedeti ničesar o motivih, ki so ga vodili pri krvavem dejanju.

Iz izpovedb policijskih uradnikov, ki so se mudili ob času zločina v predsobi ravnatelja Schillacija, je policija rekonstruirala potek krvavega dejanja, ni pa še mogla nikakor razjasniti povoda in motivov zanj. V ponedeljek ob 12.30 se je javil podkomisar Saliola, ki je bil prideljen policiji v Sežani kot poveljnik tako zvanega »letečega odreda«, pri tajniku policijskega ravnatelja dr. Locastru ter ga vprašal, da-li lahko govori z ravnateljem Schillacijem. V tem trenutku je Schilaci pozvonil slugi in mu naročil, da naj mu prinese neki akt. Ko se je sluga vrnil iz sobe, sta odšla z dr. Locastrom v arhiv, Saliola pa je porabil priliko in je skozi priprta vrata smuknil v sobo svojega šefa ter zaprl vrata za seboj.

Kmalu nato sta se vrnila v predsobo dr. Locastro in tajnik Astolfi, ki je čul iz Schillacijeve sobe dva zamolkla udarca, kakor bi kdo vrgel po tleh dve poleni. Oprezno je odprl vrata v sobo svojega šefa, kjer je zagledal Schillacija sedečega pri svoji mizi. Salioli pa je stal pred njim in ga napol zakrival. Tajnik Astolfi je nato pomiril dr. Locastra, češ da ni nič. Oba sta se vrnila k svojemu delu. Medtem pa je sluga prinesel zahtevani akt in zagledal v sobi ravnatelja že popolnoma spremenjen položaj. Schillaci je slonel na mizi in iz senca mu je kapala kri, Saliola pa je stal pred njim, strmel v svojo žrtev in neprestano ponavljal: »Kaj sem napravil.« Revolver je ležal na tleh poleg pisalne mize. Sluga je zavpil na pomoč, toda pomoči več ni bilo, kajti ravnatelj Schillaci je bil že izdihnil, kar je ugotovil takoj nato tudi policijski zdravnik. Razen smrtne rane na desnem sencu je zdravnik odkril še drugo na prsih, ki je bila tudi smrtna, ker je krogla predrla srce.

Kakor izgleda, je Saliola točno meril na svojo žrtev, ki se je sklanjala nad spisi in ni niti opazila, kaj snuje njegov podrejeni organ. Morilec je bil nedavno premeščen iz Turina v Sežano, kjer pa svoje službe očividno ni vršil v popolno zadovoljstvo Sclillacija, kajti prejemal je dan za dnem opazke in očitke ter je zaradi tega imel oditi zopet na novo službeno mesto v Abruce. Kakor se poizveduje, je Saliola hotel preprositi ravnatelja, da bi ga premestil nazaj v Turin, kar pa je Schillaci gotovo odklonil, češ da on ne more spremeniti odloka, ki ga je izdalo ministrstvo. Ker je bil Schillaci znan kot osoren šef, je verjetno, da je zavrnil Saliolo precej ostro in ga s tem tako razburil, da je segel po revolverju.

Morilec Saliola je bil takoj aretiran in predan v zapore v ulici Coroneo, vendar pa je živčno tako razdražen in uničen, da je za enkrat vsako zaslišanje nemogoče.

Miren potek narodnega praznika v Avstriji

Proslave Heimwehra in socialnih demokratov so se izvršile brez večjih incidentov

Dunaj, 12. novembra g. Današnji obhod socialnih demokratov je potekel v popolnem miru. Komunisti so skušali na raznih mestih motiti sprevod, tako da je prišlo na nekaterih mestih do manjših spopadov, pri čemer je policija nastopila z golimi sabljami. 24 komunistov je bilo aretiranih.

Po vesteh iz Gradca so tudi tamkaj potekli vsi obhodi mirno in brez incidentov. Heimwehrovcem so v Gradcu prirejali meščani velike ovacije. Tudi iz ostalih zveznih dežel do sedaj še ni poročil, da bi bilo prišlo kje do nemirov.

Gradec, 12. novembra. Ko je včeraj ob 1. popoldan dospela z vlakom na glavni kolodvor godba dunajske štabne stotnije »Heimwehra«, da se udeleži današnjega razvitja zastave graškega »Heimatsschutza«, je prišlo do incidenta, ko je godba korakala po Annestrasse« skozi špalir občinstva. Skupina mladih ljudi, med katerimi je bilo tudi precej komunistov, je pričela žvižgati in psovati člane Heimatwehra. Demonstranti so peli tudi sramotilne pesmi. Pri kavarni »Rosegger« se je razvil celo manjši pretep.

Policijski stražniki, ki so peš in na motornih kolesih spremljali sprevod Heimwehrovcev, so potisnili demonstrante nazaj.

Gradec, 12. novembra AA. Ob priliki današnje proslave republike so bile prirejene velike demonstracije Heimwehrovcev pod vodstvom njihovega znanega voditelja dr. Pfriema in kneza Starhenberga. Heimwehrovci so prišli oficijelno prisostvovat posvetitvi zastave akademske omladine, ki pripada Heimwehrovcem. V povorki Heimwehrovcev je bilo 16.000 ljudi. Na prosla' vi sta govorila dr. Pfriem in Starhenberg, ki sta poudarjala, da morajo biti Heimwehrovci vedno pripravljeni na to, da pomagajo doseči izpremembo ustave. Za njima je govoril štajerski deželni glavar Rintelen, ki je poudarjal posebno važnost akademske omladine. Senzacija njegovega nastopa ni bila toliko v tem, da je govoril in kaj je govoril, nego predvsem v dejstvu, da je nastopil pod Heimwehrovskim ščitom in se s tem odkrito postavil na njihovo stran. Ob istem času so pred mestno hišo in drugod v mestu manifestirali socialni demokrati. V njihovi povorki se je zbralo 20.000 ljudi, med katerimi je bilo več ko 5.000 članov Schutzbunda v vojaški opremi. Njim je govoril narodni poslanec Eisler z Dunaja, ki je naglasil, da socialisti nikoli ne bodo pristali na to, da bi se ustava z nasiljem izpremenila.

Innsbruck, 12. novembra. Za današnje razvitje zastave napadalnega bataljona tirolskega Heimvehra v Innsbrucku so izvršili člani Heimwehra, kakor tudi socialni demokrati velike priprave. Socialni demokrati in republikanski Schutzbund so priredili velik manifestacijski zbor v dvorani razstavišča, na katerem je govoril poslanec Oto Glöckel Med deželno vlado, mestno policijo in obema strankama je bilo dogovorjeno, da se sprevoda enih in drugih po mestu ne bosta nikjer srečala. Policija in orožništvo sta bila znatno ojačena. K razvitju prapora Heimwehra je došlo okoli 4000 članov Heimwehra. Približno prav toliko se je zbralo tudi socialnih demokratov na njihovi proslavi.

Govor Hendersona o odnošajih z Rusijo

Angleška vlada bo poskusila izposlovati plačilo ruskih predvojnih dolgov — Komunistična propaganda v dominijonih

London, 12. novembra, d. Zunanji minister Henderson je odgovarjal na včerajšnji seji Spodnje zbornice na interpelacije o obnovi diplomatskih odnošajev z Rusijo. Na vprašanje, ali se bo po vzpostavitvi normalnih odnošajev med obema državama rešilo vprašanje predvojnih dolgov ruske vlade, je izjavil Henderson, da se ne bodo samo te terjatve, temveč tudi vse ostale skušale rešiti. Na nadaljnjo vprašanje je Henderson ponovno povdaril, da angleška vlada ne namerava dovoliti Rusiji kaka posojila ali kredite. Istotako je izjavil, da angleška vlada ni pripravljena priznati članom ruske trgovske družbe »Arcos« diplomatsko imuniteto. Vprašanje komunistične propagande v angleških dominijonih se pri razpravah z ruskim pooblaščencem poslanikom Dovgalevskim ni obravnavalo, ker je Henderson ureditev te zadeve prepustil vladam posameznih dominijonov.

Glede na rusko-kitajski spor v Mandžuriji je Henderson povdarjal, da angleška vlada ne namerava posredovati v svrho mirne rešitve tega spora.

London, 12. novembra. AA. Minister zunanjih poslov Henderson je govoril na skupščini pacifistov. Izjavil je, da je razorožitev na morju prvi korak k splošni razorožitvi, kamor spada tako razorožitev na kopnem in v zraku.

London, 12. novembra. »Daily Mail« poroča iz Rige, da se vrši v Moskvi hud boj za mesto komisarja za zunanjepolitične zadeve. Karahan in Litvinov sta predlagala, naj se imenuje Čičerina za sovjetskega poslanika v Londonu.

Rusi nezadovoljni z Macdonaldom

Moskva, 12. nov. o. Zadnji Macdonaldov govor o obnovitvi diplomatskih odnošajev z Rusijo je naletel v ruskih političnih krogih na oster odpor. List »Pravda« ostro kritizira Macdonaldove izjave in naglaša, da so imeli prav slične govore že angleški konservativni ministri List končno odločno povdarja, da bodo ostali brezuspešni vsi poskusi vsiliti ruski državi nesprejemljive pogoje.

Nemčija zahteva sklicanje II. haške konference

Intervencija nemškega poslanika v. Hössa radi izpraznitve Porenja – Einstein slavi Brianda kot največjega državnika sedanjosti

Pariz, 12. novembra. AA. Opolnomočeni nemški poslanik v Parizu von Höss je včeraj obiskal Brianda in ga naprosil za pojasnila v zvezi z govori, ki sta jih imela v parlamentu Tardieu in Briand.

Briand je odvrnil nemškemu poslaniku, da popolnoma soglaša s Tardieujevimi izjavami in da izpraznitev III. porenske cone, ki je sporna, ne bo moči izvesti pred sprejemom obvez Youngovega načrta. V. Höss je nato odgovoril, da bi se moralo glede na to čim prej sklicati drugo haaško konferenco. Nemški poslanik je tudi pristavil da je mogoče na podlagi glasov zadnjega referenda mirno pričakovati poteka plebiscita.

»Matin« pristavlja poročilu o tem sestanku, da ministri upniških držav pač ne bodo mogli mirno čakati v Haagu, da izveio mnenje nemškega naroda o Youngovem načrtu. »Nadejati se je,« pravi »Matin«, da bo francoska vlada umela pospešiti posvete glede tega vprašanja.«

Pariz, 12. novembra AA. Včeraj so se sestali Tardieu, Briand, Chéron, Loucheur in guverner francoske narodne banke ter razpravljali o vprašanjih, ki so v zvezi z reparacijami in s pripravami za drugo haaško konferenco. Takisto so se na tem sestanku pretresala vprašanja organizacije mednarodne reparacijske banke.

Pariz, 12. novembra AA. Sloviti nemški učenjak in tvorec relativitetne teorije, Einstein, je prispel v Pariz, kjer bo sprejel diplomo častnega doktorja Sorbone.

Po prihodu v Pariz je izjavil poročevalcu »Soira«: »V Parizu se počutim kakor v najbolj prijateljski atmosferi. Po vseh krajih Francije sem našel stare oblike in zveze prijateljstva, a med ljudmi je opažati najfinejše odnošaje. Mislim, da ostanem v Parizu še nekaj dni. Osobito sem srečen, ker sem lahko bil v Parizu na dan premirja. Z zadovoljstvom ugotavljam vedno jačje gibanje proti militarizmu.« — Na vprašanje novinarjev, kaj sodi o francoskih državnikih, je Einstein izjavil: **»Briand je vsekakor največji državnik sedanjosti. Njegova posebna zasluga je, da izkorišča vsa sredstva za zbližanje narodov.«** O Hugenbergu in plebiscitu v Nemčiji pa je Einstein izjavil, da nima nobenega vpliva na odnošaje med Francijo in Nemčijo in da je Hugenberg izvedel plebiscit v prvi vrsti zato, da prešteje svoje glasove.

Svojevrsten paragraf novega italijanskega kazenskega zakona

Odslej bodo italijanska sodišča sodila in centumaciam tudi vse inozemce, ki se bodo v inozemstvu pregrešili proti zakonom za zaščito fašizma

Rim, 12. novembra d. Italijanski minister pravde Rocco je predložil nedavno zbornici v pretres zakonski načrt novega kazenskega zakonika, ki vsebuje tudi paragrafe, važne ne samo za Italijane, temveč tudi za inozemce. To so odredbe, ki določajo, kdaj je mogoče obsoditi inozemce, ki ne bivajo v Italiji, zaradi njihovega dela proti interesom Italije.

Dosedanji italijanski kazenski zakonik je določal, da morejo italijanska sodišča nastopiti proti vsem inozemcem, ki so zagrešili kak zločin ali pregrešek proti italijanskim zakonom le tedaj, če ni bil dotični zaradi tega delikta že kaznovan pred kakim inozemskim sodiščem, ali če se je odtegnil odsluženju prisojene kazni. Novi zakonik pa predvideva, da morajo italijanska sodišča obravnavati vse delikte, zagrešene proti Italiji, obsežene v italijanskem kazenskem zakoniku, ki so bili zagrešeni ne samo v Italiji, temveč tudi v inozemstvu po inozemcih. **Posebno velja to za politične delikte, tako da bodo odslej italijanska sodišča sodila vse inozemce, ki se bodo pregrešili proti italijanskemu zakonu za zaščito države in očuvanja pridobitev fašistične revolucije, ako bo to zahteval italijanski minister pravde.** Na ta način bodo italijanska sodišča sodila lahko vse inozemske novinarje, ki bodo kritizirali ali napadali fašizem in Italijo ter razširjali o obeh »neresnične vesti«. Ravno isto velja tudi za organizatorje protiitalijanskih demonstracij in pripadnike raznih protifašističnih inozemskih organizacij.

Razprave se bodo vršile tudi v odsotnosti obtoženih, ki bodo nato takoj aretirani in prepeljani v zapore, da odsede prisojeno jim kazen, če bodo prestopili meje italijanske države.

Romanje predstavnikov „Stahlhelma“ v Rim

Nemške desničarske bojne organizacije bodo izvedle svojo reorganizacijo v duhu fašizma -- Zveze Heimwehra s fašizmom

Berlin, 12. novembra d. Nemški levičarski in demokratski tisk obširno razpravlja o poti delegacije članov desničarske bojne organizacije Stahlhelma v Rim in Florenco, kjer je bila sprejeta na zelo svečan način od predstavnikov fašizma. Posebno slovesen je bil sprejem v Rimu, kjer je nagovoril Stahlhelmovce generalni tajnik fašistične stranke Turati.

Stahlhelmovce vodi dr. Heincke, ki je izjavil italijanskim novinarjem, da je ugotovil pri proučevanju italijanskega fašizma, da presegajo uspehi tega njegovo, sicer ne malo pričakovanje. Delegacija je proučila natančno ves ustroj fašizma in bo predložila temeljit referat vodstvu »Stahlhelma« o potrebi izvedbe pofašistenja pokreta nemških desničarskih bojnih organizacij.

S Stahlhelmovci potuje tudi nekaj članov avstrijskega Heimwehra, kar potrjuje po mnenju nemških listov domneve, da uživa ta pokret poslednje čase direktno podporo Italije. Zaradi tega opozarjajo le ti nemške nacionalce to in onstran nemških državnih meja, naj dobro premislijo prej, ko se vdinjajo v službo Rima, ki zasleduje pri podpiranju njihove akcije samo slične cilje, kot pri že dokazanih zvezah z makedonstvujuščimi in madžarskimi iredentisti.

Glede na to potovanje objavljajo daljše članke tudi desničarski listi, ki priporočajo nemškemu zunanjemu ministrstvu, naj že preneha s taktiko pasivnega zadržanja napram Italiji, ki ga je zasledoval ves čas svojega ministrovanja pokojni dr. Stresemann ter da naj izrabi ugodno konjunkturo, ki se nudi sedaj Nemčiji v Italiji, zaradi ohlajenja prijateljskih odnošajev med Italijo in Anglijo.

Pogajanja za sestavo čsl. vlade

Praga, 12. nov. h. Ministrski predsednik Udržal je pričel danes zopet pogajanja z zastopniki strank. Kakor računajo, bodo zastopniki posameznih strank najkasneje do četrtka izročili ministrskemu predsedniku svoje programatične izjave.

Volilno sodišče za verifikacijo volilnih izidov je sklicano za 23. t. m. Predvsem bosta zadela pri verifikaciji na težave dva mandata komunistične stranke, in sicer mandat Harusa, ki je bil obsojen na 6 mesecev težke ječe in je sedaj v zaporu in mandat Vodičke, ki je bil pred dvema letoma obsojen zaradi vohunstva in veleizdaje na petletno ječo.

Pozabljivi avstrijski general

Innsbruck, 12. novembra. d. Poveljnik 6. gorske brigade generalni major Kirsch je bil odpoklican iz Innsbrucka ter dodeljen izpitni komisiji na Dunaju. Kakor poročajo »Innsbrucker Nachrichten«, je vzrok njegovega odpoklica dejstvo, da so mu izginili iz aktovke važni spisi. O tem se doznava, da je general Kirsch pozabil svojo aktovko v vlaku, ko se je vrnil z nekega službenega potovanja. Našel jo je neki železničar, ki jo je čez nekaj ur vrnil generalu. V aktovki so bili važni vojaški dokumenti, od katerih pa je eden izginil. Ta dokument je vseboval načrt o sodelovanju operacijskih čet v slučaju izgredov. Kdo je ta dokument vzel iz aktovke, doslej še ni ugotovljeno.

Spopadi na meji med Rumunijo in Bolgarijo

Bukarešta, 12. nov. AA. Po poročilu »Universula« je bolgarska komitska četa, oborožena z vojaškimi puškami in bombami napadla rumunskega obmejnega stražnika, ki je stražil karavlo št. 112. Bolgarsko četo so podpirale bolgarske obmejne straže. Rumunski stražnik je bil ranjen. Še v isti noči je druga bolgarska četa, oborožena z bolgarskimi vojaškimi puškami in bombami, napadla rumunsko vas Armurfaka, da izropa prebivalce. Rumunski podoficir Parisianu, poveljnik rumunske karavle Trupcular, je začel z dvema orožnikoma in s kmeti zasledovati bolgarske četnike. Dohitel jih je v gozdu Berkuru. Tu se je razvila revolverska borba, ki je trajala 40 minut. Bolgarska četa je odtod prešla na bolgarsko ozemlje. Rumunski podoficir je bil v borbi težko ranjen ter prepeljan v bolnico v Silistriji.

Tretji napad je bil izvršen v vasi Serkone. Bolgarski komitaši so izropali nekega kmeta in mu pobrali 400.000 lejev. Bolgarski četniki so vrgli na rumunske orožnike in kmete, ki so jih zasledovali, bombo. Bomba je ranila 4 rumunske kmete.

Ponuščanje vlade v indijskem vprašanju

London, 12. nov. o. Voditelj konservativne stranke Baldwin je primerno opozoril ministrskega predsednika Macdonalda, da je indijska debata v spodnji zbornici končala brez odgovora tajnika za Indijo, in vprašal, da li pomenja proklamacija indijskega podkralja kako izpremembo v dosedanji angleški indijski politiki.

Macdonald je odgovoril Baldwinu s pismom, ki ga je zaključil sledeče: »Indijska politika vlade je začrtana v predgovoru vlade v indijskem zakonu iz leta 1919. in bo ostala tako dolgo neizpremenjena, dokler ne bo parlament izpremenil tega zakona.«

Alahabad, 12. novembra. AA. Kongres ujedinjene »Indije« je v svoji resoluciji glede na podkraljevo objavo, ki ne ustreza indijskim narodnim težnjam, naložil odboru panindijskega kongresa, da vse pripravi za nadaljno narodno borbo v prihodnjem letu.

Tihotaostvo orožja v Palestini

Jeruzalem, 12. novembra o. Arabsko časopisje poroča o načinih, kako uvažajo Židi tajnim potom v Palestino revolverje, puške, bombe, strojne puške in municijo, ki prihaja v velikih množinah iz Sirije. Zaradi tega je policija v Siriji aretirala dva Žida.

Rudniška katastrofa pri Knjaževcu

V nekem rovu so eksplodirali plini — Več rudarjev je mrtvih — Med žrtvami so tudi Slovenci

Beograd, 12. novembra p. V rudniku Tresibaba v bližini Knjaževca se je pripetila snoči težka katastrofa, ki je zahtevala tudi več človeških žrtev, med njimi slovenskega rudarja, ki je bil že več let zaposlen v tem rudniku.

Že večkrat je poslevodeči inženjer opozarjal rudarje, naj bodo pri zažiganju min previdni in naj se vselej dobro prepričajo, ali ni morda v rovu preveč plina. Zlasti v enem rovu se je stalno zbiral plin, zato je bilo v tem rovu razstreljevanje vselej zelo nevarno. Rudarji, ki delajo večinoma v akordu, seveda zelo hite, da bi čim več zaslužili. Zato so že ponovno opustili predpisane varnostne mere in hiteli z razstreljevanjem.

Tudi včeraj popoldne so pripravili v najbolj opasnem rovu štiri mine. Inženjer jih je še malo prej opozarjal, da je v rovu preveč plina in naj zato počakajo. Rudarji pa so, čim je inženjer odšel, takoj začeli z razstreljevanjem. Tri mine so eksplodirale normalno. Ko pa so zažgali četrto mino, je naenkrat nastala silna eksplozija.

Ves rov je bil v hipu v plamenih. Rudarji, ki so bili zaposleni v rovu, so planili proti izhodu, vendar pa se jih je rešilo le par. Dva sta ostala v rovu in so njuni trupli potegnili iz rova šele davi. Bila sta popolnoma ožgana. Pet rudarjev je bilo težko ranjenih in so jih morali odpeljati v bolnico, dva pa sta dobila težje, a ne smrtnonevarne poškodbe.

Med mrtvimi je tudi slovenski rudar Joško Kozjirog, rodom iz Litije, oženjen, star 35 let. Zapušča ženo in tri nedorasle otroke. Med ranjenimi sta Rudolf Skenik, star 43 let, rodom iz Kočevja, in Fran Rumpelj iz Kozičja, star 35 let. Danes je bil rov očiščen, tako da so zvečer že zopet pričeli z delom. Nadzorna oblast je zaradi eksplozije uvedla strogo preiskavo. Pogreb žrtev bo jutri dopoldne. Nesreča je izzvala med prebivalstvom veliko razburjenje.

Rapallo na beograjski univerzi

Beograd, 12. nov. p. Na beograjski univerzi se je vršilo danes zborovanje dijaštva, na katerem je povodom obletnice Rapalla govorilo več govornikov. Sprejeta je bila resolucija v smislu izrečenih govorov. Prečitana je bila tudi pesem v spomin Vladimira Gortana. Dijaštvo se je nato mirno razšlo. V bližini univerze so bili koncentrirani močni policijski oddelki, ki so imeli nalogo, da za vsako ceno preprečijo morebitne demonstracije. Policija pa ni imela nikakega povoda za intervencijo.

Poljska in Jugoslavija

Beograd, 12. novembra r. Poljski poslanik na našem dvoru g. Babinski se je včeraj mudil v Kragujevcu, kjer se je vršila večja prireditev »Društva prijateljev Poljske«. Pri tej priliki je poslanik v razgovoru z novinarji obrazložil tudi svoje stališče ter naglasil, da mu je zelo drago, da more kot zastopnik svoje države in svojega naroda v Jugoslaviji aktivno sodelovati pri zbližanju obeh narodov. Za zbližanje Jugoslavije in Poljske ne govori samo narodna sorodnost, marveč tudi skupni gospodarski interesi. Poljska razpolaga z veliko industrijo nafte, olja in premogovniki ter ima dobro razvito industrijo baš onih strojev, ki so Jugoslaviji potrebni. Obžalovati je le, da so prometne zveze med obema državama še dokaj pomanjkljive. Izboljšanje teh zvez mora biti glavni cilj dela na medsebojnem zbližanju. »Ko bo ustvarjena zveza med vašim Jadranskim in našim Severnim morjem, bo lahko prišlo naše prijateljstvo tudi na gospodarskem polju do popolnega izraza.«

Odlikovanja funkcijonarjev Priv. agrarne banke

Beograd, 12. nov. AA. Nj. Vel. kralj je odlikoval z redom Belega orla 5. stopnje dr. Vojina Gjuričića, vladnega komisarja Državne hipotekarne banke, z redom sv. Save 4. stopnje Dobrivoja Tošević, glavnega tajnika Privilegirane agrarne banke, Antona Šusterja, vršilca dolžnosti direktorja bivše direkcije za poljedelski kredit in Ivana Milina, direktorja nabavljalne zadruge v Beogradu; z redom sv. Save 5. klase dr. M. Glomoviča, Dušana Tasića, dr. M. Vilmana, uradnike Državne hipotekarne banke, Petra Golubovića, glavnega blagajnika ministrstva financ, inž. agr. Dragošo Asića, tajnika bivše direkcije za poljedelski kredit, in Dušana Nastića, uradnika bivše direkcije za poljedelski kredit.

Povratek zagorskih seljakov

Zagreb, 12. nov. n. Včeraj so se vrnili iz Beograda hrvatski seljaki, ki so bili sprejeti od kralja in članov vlade in ki so posetili tudi Topolo in Kragujevac. Skupina 200 Zagorcev je takoj nadaljevala svojo pot domov, manjša skupina iz bližnje okolice pa je ostala v Zagrebu ter posetila bana dr. Šilovića, ki se je zanimal za njihovo bivanje v Beogradu.

Zaprisega predsednika upravnega sodišča v Zagrebu

Beograd 12. novembra č. Predsednik upravnega sodišča v Zagrebu dr. Milovan Zoričič, ki se je mudil danes v Beogradu, je bil zaprisežen od ministra pravde dr. Srškića ter je posetil tudi predsednika vlade generala Živkovića in druge ministre. Zvečer je odpotoval v Zagreb, kjer bo jutri prevzel svoje dolžnosti.

Pustolovščina črnogorskega razboinika

Podgorica, 12. nov. č. V tukajšnji okrožni bolnici se je pripetil zanimiv dogodek. Znani razbojnik Špiro Miletić je prišel k ekonomu bolnice in zahteval, naj mu izroči klešče za dretje zob. Ker je ekonom njegovo zahtevo odklonil, je stopil sam k omari z operacijskimi instrumenti, razbil šipo, vzel iz nje klešče, kakor tudi steklenico joda in ovoje. Nato je stopil k telefonu, poklical sreskega poglavarja ter mu dejal, da se nahaja v bolnici in da ga naj nikar ne zasleduje, ker bi drugače napravil veliko zlo. Nato je hitro odšel iz poslopja, ustavil na cesti mimo došli avtomobil, sedel vanj z dvema tovarišema ter se odpeljal 40 km daleč do kraja Kokota. Tu je naročil šoferju, naj izlije ves bencin iz rezervoarja, kar se je tudi zgodilo, nakar je bencin zažgal. Šoferju je odvzel uro ter ga pustil z avtomobilom sredi ceste in izginil v bližnjem gozdu.

Mednarodno carinsko premirje

Ženeva, 12. novembra. d. Generalni tajnik Društva narodov Drummond je poslal vsem članom Društva narodov okrožnico, v kateri naproša vlade, naj do 31. decembra naznanijo, ali so pripravljene udeležiti se konference za zaključitev carinskega premirja. Obenem naproša vlade, naj istočasno javijo sestav svojih delegacij.

Briand svari Bolgarijo

Pariz, 12. nov. AA. d. Po poročilu »Petit Parisiena« je Briand včeraj sprejel bolgarskega zunanjega ministra Burova in mu sporočil, da pomeni predvideno znižanje bolgarskih reparacijskih plačil nenavadno veliko korist za Bolgare. Briand je opozoril Burova, naj bolgarska vlada vpošteva dobro voljo držav upnic in z zgledi dokaže, da je vredna izkazane ji prizanesljive naklonjenosti.

Angleški glasovi o Hooverjevem govoru

London, 12. nov. Angleški listi obširno razglabljajo govor ameriškega predsednika Hooverja ob priliki obletnice premirja. »Daily News« piše, da so vsi napori za omiljenje grozot vojne več kot iluzorični, kljub temu zasluži Hooverjev predlog glede poenostavljenja problema svobode morja resno pozornost. »Daily Telegraph« piše, da je Hoover objavil svetu načrt, ki je ravno tako revolucijonaren, kakor enotaven.

Gömbös grozi z ostavko

Budimpešta, 12. novembra. g. Na današnji seji poslanske zbornice je prišlo do razburljivega političnega incidenta. Honvedski minister Gömbös je pri razpravi o novem vojaškem kazenskem zakoniku napovedal ostavko, če bi ne bili sprejeti členi tega zakonika o uporabi orožja za častnike v sporih s civilnimi osebami. Povod za to izjavo je dal precej oster govor liberalnega poslanca dr. Rassaja, ki je odločno nastopal proti sprejemu teh paragrafov.

Užaljeni Viljem II.

Berlin, 12. nov. d. Berlinski odvetnik P. Bloch je kot zastopnik bivšega cesarja Viljema II. vložil tožbo proti listu »Berliner Morgenpost« zaradi članka, v katerem se je trdilo, da je bil Viljem II. udeležen pri Kruppovih tvornicah in da se je prav zaradi tega zavzemal za to, da so se za nemško vojsko dobavljali izključno Kruppovi topovi, čeprav so bili manj vredni, kakor drugi fabrikati.

Smrt atentatorja na Lencinesa

London, 12. novembra. AA. Glasom poročila iz Mandoze je preminul atentator na bivšega guvernerja don Carlosa Lencinesa. Podlegel je ranam, ki jih je dobil po izvršenem atentatu.

Mostiščarska naselbina v Italiji

Rim, 12. novembra g. Že dalj časa odkopavajo na Lago di Idro zgodovinske stavbe na koleh. Po uradnih informacijah so do sedaj odkopali do 10.000 kolov, ki so bili 2 m globoko zabiti v tla, nad pol metra pa jih je gledalo iz zemlje. Les je zaradi vlažnih tal in ognja zelo poškodovan. Po mneniu strokovnjakov je svoječasno strašen požar deloma uničil to naselbino. Med koli in kamenitimi plastmi so našli ostanke lončenih posod, orožja in raznega orodja.

Rim 12. novembra g. Listi poročajo iz Lecce, da so v bližini starodavnega mesta Rudiae odkopali temeljne zidove templja, ki je bil zgrajen eno stoletje pred Kristusovim rojstvom.

Silen vihar nad Anglijo

London, 12. nov. o. Sinoči je divjal nad Anglijo strahovit vihar, spremljan z velikanskimi nalivi, ki so povzročili na več mestih posebno v Walesu in v jezerskih okrožjih velike poplave. Na več krajih so bile ceste porušene in pretrgane vse brzojavne in telefonske zveze. Mnogo ladij je moralo iskati zavetja v lukah. Povprečna hitrost vetra je znašala do 105 kilometrov na uro. V Cardingtonu je divjal vihar s 83 miljami hitrosti na uro.

Med Calaisom in Doverjem sta trčila drug ob drugega dva parnika. Po dosedanjih poročilih je poginilo v viharju 8 oseb. Parnik »Jaubreydel« je moral pristati v Dunkerque, ker mu je vihar zlomil krmilo.

Naporno reševanje posadke italijanske ladje

London, 12. nov. o. Eden najbolj dramatičnih dogodkov minule viharne noči je bilo reševanje posadke italijanskega parnika »Nimbo«, katerega je vrglo morje v bližini Brightona na obrežje. Na mesto nesreče je prispel rešilni čoln iz Newhavena, ki se zaradi nemirnega morja ni mogel približati parniku. Zaradi tega je rabil rešilni čoln raketni aparat. Šele po drugem strelu se je posrečilo zasidrati rešilno vrv na ladjo. Na ta način se je rešilo 21 mož posadke, dočim je ostalo 9 mož in kapetan na parniku pri sesalkah. Ko se je vreme poslabšalo, je zapustila parnik tudi ostala posadka s kapetanom vred, ki je bila srečno pripeljana na suho.

Hmeljski trg

Žatec, 12. novembra. h. Tendenca mirna. Promet 150 stotov. Cene nespremenjene od 450 do 750 Kč.

Bestijalen umor v Pragi

Praga, 12. novembra. Preteklo soboto je 29letni Franc Lukšik umoril 23letno uradnico Ludmilo Grujbarja, ki je bila nameščena pri nekem podjetju. Umor je izvršil opoldne v uradu, v katerem je bila Grujbarjeva nameščena. Lukšik je prišel v urad s pretvezo, da hoče imeti bolniški list. Pri tej priliki je udaril Grujbarjevo s kladivom po glavi, da se polasti 5000 Kč, o katerih je vedel, da so pri njej. Morilec je z velikim cinizmom priznal svoj zločin.

Eksplozija francoske smodnišnice

Pariz, 12. novembra. AA. V Nancyju je eksplodirala smodnišnica s 50 tonami smodnika. Človeških žrtev ni bilo.

Thomas Mann dobil Noblovo nagrado

Stockholm, 12. novembra. AA. Letošnja Noblova nagrada za literaturo je bila podeljena nemškemu književniku Thomasu Mannu.

Največji viseči most na svetu

Detroit, 12. novembra. AA. Včeraj je bil dograjen največji viseči most na svetu. Most se bo imenoval »Most ambasadorjev«. Svečana izročitev prometu je bila opravljena popoldne. Most se dviga preko reke Detroit. Na spominski plošči je posvetilo, ki pravi, naj bi most družil Kanado in Zedinjene države s kar najtesnejšim prijateljstvom.

»Sovjetska zemlja« se vrne v Rusijo

Newyork, 12. novembra. AA. Pilot velikega ruskega letala »Sovjetska zemlja« je dobil iz Moskve obvestilo, da mu sovjetska vlada prepoveduje polet preko Atlantika. Zato se bo letalo vrnilo v Rusijo.

Atentat iz ljubosumnosti

Teruel, 12. novembra. Neka oseba je s streli iz revolverja ubila župana in občinskega svetnika Alcalo de Fierra. Domnevajo, da je bil povod temu zločinu ljubosumnost.

Ostra obsodba zaradi uradne poneverbe

Subotica, 12. novembra. n. Okrožno sodišče je danes obsodilo bivšega šefa poštnega carinskega oddelka pri pošti Subotica II. Ilijo Neumanna na 8 let težke ječe zaradi poneverbe 177 000 Din, ki jo je zakrivil l. 1927. Zagovornik je vložil ničnostno pritožbo, v kateri se sklicuje na to, da se grafološki strokovnjaki ne strinjajo o nekaterih podpisih obsojenega Neumanna na dokumentih, s katerimi je bila izvedena poneverba.

Včerajšnji nogomet na Dunaju

Dunaj, 12. novembra g. Danes so bile tukaj odigrane naslednje prvenstvene tekme I. profesijonalne lige: Admira : Nicholson 6:2 (4:0; WAC : Wacker 4:2 (1:1); Sportklub : FAC 3:3 (1:2). Prijateljski tekmi sta odigrala dunajski in praški Rapid, kjer je zmagal dunajski Rapid s 4:1 (2:1), ter dunajska in graška Hakoah, kjer so tudi Dunajčani odnesli zmago z 1:0 (0:0).

Večkrat in bolje se boš bril.....

Z vsako britvico Gillette se boš večkrat in bolje bril kakor z drugimi, zakaj izdelane so iz najboljšega jekla, kar ga poznamo, in imajo kar močl ostro jekleno rezilo. Kupite si jih še danes!

Gillette

Pismo iz Julijske Krajine

Trst, 10. novembra.

Pojutrišnjem poteče devet let, odkar je bila podpisana rapallska pogodba. Zanimivo je, da se fašisti te obletnice ne spominjajo; obratno, rapallski dan beležijo med svoje »črne dneve«, med dneve neuspehov. Mussolini govori v svojih memoarjih tudi o tem in pravi, da so bili Italijani v vojni zmagovalci, ali »neusmiljeno so bili poraženi v diplomatski bitki. Močnemu in plodovitemu italijanskemu narodu, kateremu so potrebne sirovine in izhodi na tržišča in ki rabi neobhodno zemljo za odvišek svojega prebivalstva, so dali samo nekoliko neznatnih mejnih korektur, dočim so drugi globoko zarezali kolonijalni kolač.«

Zato fašisti Rapalla ne beležijo med svojimi zmagami.

•

Na tržaški prefekturi nadaljujejo s preoblikovanjem priimkov. Par primerov: Cedilnik Cedi, Jeršek Gersi, Keber Cheberi, Knabe Ragazzi, Kurinčič Corini, Logar, Logarini, Kožuh Cozzi, Skočaj Salti.

V Trstu se je rodilo v prvih letošnjih mesecih 3188 otrok, umrlo pa je 3347 oseb. Torej je bilo 159 smrtnih primerov več kot rojstev. Leta 1913. je bilo v Trstu v prvih desetih mesecih 6895 rojstev.

Demisijoniral je Anto Orzan, podpredsednik deželnega gospodarskega sveta v Gorici. Orzan je moral odstopiti, ker je služil v vojni kot avstrijski nadporočnik. Domeneghini pa zahteva, kakor znano, da se morajo odstraniti z javnih mest tudi vsi oni, ki so imeli v vrstah sovražnika častniške občine, čeprav so moralno neoporečni.

Svoje pisarne so otvorili novi odvetniki: dr. T. Simčič v Idriji, dr. A. Vogrič v Tolminu in dr. J. Jakončič v Kanalu.

V Gočah pri Vipavi so pokopali 21letnega visokošolca Borisa Lasiča, najmlajšega sina pok. tolminskega okr. šolskega nadzornika. Mlado življenje je uničila jetika.

Naši Kraji in ljudje

Novi roman „Jutra“

Izmed romanov, katere smo doslej priobčili v »Jutra«, je bil **»Gusar v oblakih«** nesporno eden največjih uspehov. Vsak dan nam je prinašala pošta pisma z vseh vetrov, v katerih nam hvaležni čitatelji sporočajo svoje priznanje.

Nadejamo se, da bodo enako zadovoljni tudi s prihodnjim romanom, ki prične izhajati

v nedeljo, dne 17. t. m.

Belfegor

je delo A. Bernèda, enega tistih redkih sodobnih piscev, ki umejo res mojstrsko spojiti senzacijonalnost vsebine z odličnimi oblikovnimi kvalitetami.

Belfegor

pustolovni in kriminalni roman iz sodobnega Pariza

je delo, katerih smo vajeni samo izpod peresa mojstra Leblanca, izumitelja nesmrtnega »Arsèna Lupina«: sveže, zmerom napeto, vsaka stran prepojena s pravo francosko duhovitostjo.

Dejanje našega novega romana se prične s skrivnostnim zločinom v louvrskem muzeju, ki vznemiri ves Pariz. Storilec bi ostal neodkrit in nekaznovan, da se ne loti zasledovanja

novinar Jacques Bellegarde

s katerim je pisatelj ustvaril Sherlocku Holmesu polnovrednega vrstnika.

V dramatični stopnjavi podijo nezaslišani dogodki drug drugega, v dramatični stopnjavi se vzpenja igra Bellegardovega življenja k višku in srečnemu rapletku... Ne, v prvem poglavju si ne bo izlahka kdo prav odgoviril na vprašanje:

»Kdo je skrivnostni louvrski zločinec?«

Skratka, naši čitatelji in naročniki naj se zanesejo, da jih

Belfegor

ne bo dolgočasil! Zato glejte, da boste imeli

v nedeljo, dne 17. t. m. »Jutro«

zanesljivo v rokah, in poravnajte v ta namen **naročnino**, če je še niste!

Prispevek k zgodovini sarajevskega atentata

»Spomin na one, ki so pripomogli k našem osvobojenju.«

Jozef Laube je priobčil v praški »Narodni politiki« naslednji članek:

»Prvi udarec je prejela Avstro Ogrska v Sarajevu. Služil sem leta 1914. v pešpolku v Terezinu, ko so dovedli glavne udeležence sarajevskega atentata: Principa, Grabeža in Čabrinovića, ki bi morali prestati dvajset let ječe.

Naloga naše čete je bila vršiti stražo v terezinskih zaporih. Tisto noč je bila vsa posadka na nogah. Ukazano nam je bilo pričakati straže. Principa so zaprli v samotno celico na levem krilu terezinske trdnjave, njegova jugoslovenska tovariša pa na desnem krilu. Sprva sem bil jaz pri njih na straži, pozneje sem vodil tjakaj druge straže. Spominjam se — kakor da je danes — vesel'ih mladih Srbov s črnimi in svetlimi očmi...

Nas Čehe so imeli radi, a mi njih. Smilili so se nam, ker so bili kruto zvezani s težkimi verigami v nezdravih celicah, ki so jih često premazali z apnom. V celici je bilo malo prostora, svetloba je kradoma prihajala skozi malo, zamreženo okence, ki je bilo visoko pod stropom, da jetniki vendar ne bi videli belega dne.

Najbolj vesel je bil Čabrinović, ki je često prepeval »Hej Slovani«. Njega sem tudi naičešče videl. Ko je prihajala češka straža, so se jim zasvetile oči, ker so vedeli, da bodo zopet nekaj čuli o dogodkih v svetu. Hrepeneli so po skorajšnji revoluciji v Pragi, toda dan se jim je dozdeval večnost. In vendar so dogodki hitro napredovali...

Sovražili so ti fantje Švabe, kakor so zvali Nemce, a imeli so tako fin instinkt, da so takoj spoznali Nemce, še preden so ti odprli usta. Nihče izmed njih se ni kesal tistega, kar so bili napravili in vsak je verjel, da bo prišel dan pravičnega povračila. Želeli so dočakati čas, ko bodo spet videli svojo domovino, svobodno...

Mi Čehi smo jih imeli radi in smo jim pomagali, kjer smo le mogli, in sicer vsi: jetničarji, kakor straže, dasi je na nas dobro pazil profos in smo vedeli, kaj nas čaka, če nas zasačijo. Pogosto nam je uspelo, da smo utihotapili ne samo novine, temveč tudi kruh in tobak.

Jetniki se niso mogli mnogo gibati na čistem zraku. Samo nekoliko minut dnevno so se smeli sprehajati na dvorišču, seveda s težkimi okovi na rokah in nogah in s pojačano stražo, dočim so tedaj vsi ostali jetniki bili v svojih celicah. V takem stanju ni mogel nihče izmed njih dolgo vzdržati.

L. 1917. sem na dopustu zbolel. Prepeljali so me v garnizijsko bolnico, katere šef je bil Čeh, polkovni zdravnik dr. Mazel. Tu v bolnici sem poslednjič srečal Principa. Dovedli so ga v zaprtem vozu, obdanem z vojaškimi bajoneti, v spremstvu profosa z golo sabljo. Principove roke in noge so bile vse krvave od železa. Ležal je mirno in nepremično, kakor živ mrtvec. Roke so mu bile ledeno mrzle, kakor brez krvi. Bolehal je na podagri, a dovedli so ga, da ga operirajo na rebrih. Šef kirurškega oddelka je bil dober Čeh dr Levit, danes znani zdravnik divizijske bolnice v Pragi. Dodeljeni so mu bili zdravniki Černicki in Stein. Tu je bil Princip kakor doma, toda njegovo izsušeno telo, oslabljeno po tuberkulozi, si ni opomoglo. Muke Gavrila Principa so se končale 1. maja 1918. — še pred njim je bil znorel Čabrinović in umrl 23. januarja 1916, dočim je Trifko Grabež umrl 28. oktobra 1916, točno dve leti pred našim osvobojenjem.

Vse so zagrebli v največji tajnosti in vedno ponoči med grobove na terezinskem pokopališču. Šele po prevratu so našli njihove grobove in sicer po zaslugi nekega češkega vojaka. Njihove ostanke so najprej namestili v grobnico g. Žaluda in pozneje prepeljali v osvobojeno Jugoslavijo.«

Smrt slovenskega duhovnika v Ameriki

Po večletnem bolehanju je dne 22. oktobra v West Allisu v Zedinjenih državah umrl eden onih redkih duhovnikov med našimi ameriškimi izseljenci, ki so v svojem življenju posvetili vse svoje moči edinole svojemu poklicu. Umrl je g. Marko **Pakiž**, župnik slovenske župnije v West Allisu v starosti 70 let.

Pokojnik je bil rojen v Sodražici pri Ribnici leta 1859 L. 1892. je šel v Ameriko, kjer je deloval v raznih slovenskih naselbinah, od leta 1908., torej celih 21 let pa kot župnik v West Allisu.

Kakor poroča »Jugoslovenski Obzor«, je bil pokojnik med farani zelo priljubljen zaradi svojega tolerantnega zadržanja. V politiko se ni vtikal. Bil je na glasu kot mož širokega obzorja in vzor-duhovnika.

Osnovna šola kraljeviča Andreja

Lesce, 12 .novembra.

Lesce, že dolga leta važno tujsko-prometno in gospodarsko središče na Gorenjskem, se prizadevajo, da čimbolj olepšajo svoje lice. Ko je postala železniška postaja tekom zadnjih sezij premajhna, je bila zgrajena dvorna čakalnica, a kolodvor sam se bo drugo leto znatno povečal, kar bo velika zasluga sedanjega postajnega načelnika g. Žužka, ki se vsestransko trudi, da se bo kolodvor na Lescah dostojno restavriral. Občina pa je uvidela, da poslopje stare osnovne šole ne zadostuje več. Sedanje poslopje ravno doseza častitljivo starost 100 let, prostori so pomanjkljivi in število otrok narašča od leta do leta. To pač zaradi lepega razvoja industrije. Občinski odbor z županom Ivanom Ažmanom na čelu je zatorej soglasno sklenil, da zgradi novo šolsko poslopje, ki bo 47 metrov dolgo ter bo v njem prostora za štirirazredno šolo, v pritličju pa bo nameščena tudi gospodinjska šola ter kmetijska in obrtnonadaljevalna šola, obenem pa bodo urejena tudi stanovanja za učiteljstvo.

Nova stavba bo zgrajena prihodnje leto in se bo pouk prihodnjo jesen že pričel v njej. Načrt za novo zgradbo je izvršil arh. Rainer in ga je gradbena direkcija že odobrila. Da pa dobi nova leška šola še svoj posebni pomen in ime, je župan Ažman vložil 23. oktobra na dvorno pisarno v Beogradu prošnjo za dovoljenje, da bi se smela nova šola imenovati po kraljeviču Andreju. Že čez dva dni je maršalat dvora poslal županu Ažmanu naslednje pismo:

»Gospod! V zvezi z vašo prošnjo je maršalatu dvora čast sporočiti vam, da je Nj. Vel. kralj blagovolil odobriti, da se osnovna šola v Lescah nazove Osnovna šola Nj. Visočanstva kraljeviča Andreja.«

Da se za to naklonjenost na pristojnem mestu zahvalita, sta danes odpotovala v Beograd župan Ivan Ažman in član stavbnega odbora Pavel Olip. Za vsestransko smotreno izvedbo nove gradnje je namreč občinski odbor izvolil poseben stavbni odbor, ki ga tvorijo gg. župan Ivan Ažman, podžupan Franc Vidic, Pavel Olip, ing. Herman Hieng, ravnatelj tovarne verig, in župnik Fran Avsec. Ta odbor ima vsa pooblastila, da stavbo dovrši in izroči njenemu namenu. Po zadnjem učiteljskem imenovanju smo dobili novega šolskega upravitelja v osebi g. Rudolfa Kneza, ki je doslej služboval na Igu pri Ljubljani. Želimo mu vse najboljše na novem mestu. O gradnji nove šole, ki bo ponos vsega leskega okoliša, bomo še poročali.

Trboveljski vodovod in vodarina

Trbovlje, 12. novembra.

Občinski vodovod je bil zgrajen, ko Trbovlje še niso imele toliko prebivalcev in tudi ne naprav, ki bi rabile vodo v taki množini kakor danes. V zadnjem času se je vodovod razširil za približno 4 km v delavske kolonije. Tudi se z vodo doslej ni ravnalo ekonomično. Rabila se je za škropljenje cest in vrtov, za pranje itd. Vse prošnje in javne opozoritve županstva, da bi se z vodo varčevalo, so bile brezuspešne. Kljub temu, da daje vodovod 71 vode na sekundo, smo bili poleti brez pitne vode ravno zaradi neekonomičnega ravnanja z njo. Vzdrževanje vodovoda stane občino letno 40 do 50.000 Din.

Vse to je dovedlo občinski zastop do tega, da je začel razmišljati, kako bi se odpravilo veliko tratenje z vodo in obenem vsaj nekoliko razbremenil občinski proračun. Do sedaj se ni plačevala za uporabo vode nikaka vodarina. Občinska uprava se peča že nad leto dni z vprašanjem upeljave vodarine, kakor jo imajo n. pr. drugi kraji, vendar na način, ki ne bi preveč obremenjeval socialno šibkejših slojev. Županstvo je stopilo v stik z vodovodnimi upravami v Ljubljani, Celju in Mariboru, da si je ustvarilo približno sliko, kako bi se glede na naše lokalne gospodarske razmere najbolje rešilo to vprašanje. Ožji gospodarski odsek je v večkratnih sejah razpravljal to zadevo in je sestavil tudi že pravilnik, ki je bil na seji širšega gospodarskega odbora dne 9. t. m. po vsestransko stvarni debati soglasno sprejet.

Vprašanje štedenja bi se najbolj korenito rešilo s takojšnjo instalacijo vodomerov, ki pa so zelo dragi. Zategadelj se bodo zahtevali vodomeri le v takih hišah, kjer se porabijo večje količine vode. Hiše z manjšo uporabo vode pa se bodo pavšalirale. Za prehodno dobo se bodo uvedle takse, ki pa so razmeroma zelo nizke. Za nad 14 let staro osebo se bo plačevalo mesečno 2 Din, za kopalnico 4 Din, za pralnico 5 Din, za 1 stranišče 2 Din, za vsakega konja 2 Din in za vsako govedo 2 Din za 1 obrtno pipo pri gostilničarjih, vinotočih, pekarijah, slaščičarnah, zobozdravnikih po 10 Din, za mesarje 15 Din in za avtogaraže po 10 Din mesečno.

Občinski zastop ne smatra dohodkov iz vodovoda za bogve kakšno denarno pridobitev, tudi ne smatra vodovoda za kakšno gospodarsko podjetje, pač pa hoče le kriti svoje izdatke vzdrževanje vodovoda in na ta način razbremeniti občinski proračun.

Odstreljevanje nevarnih skal nad železniško progo

Sava, 12. novembra.

Na vožnji skozi Zasavje se moraš posebno na ozkem savskem predelu čuditi neobičajni igri narave, ki je v soteski med postajama Sava in Zagorjem pa še dalje do Trbovelj izgrizla tok v kamenit žleb. Romantika, ki gledalca osvaja. Toda ti skalni predeli so bili doslej posebno ob jesenskem deževju in ob pomladnih plazovih zelo nevarni. Kronika nesreč je bila na tej progi precej obilna. V spominu je velika nezgoda v dobi svetovne vojne. Podrobnosti niso znane v vsem menda nikomur. Vojna cenzura je zbrisala vse.

Kljub pazljivosti železniških organov, ki so podvzeli za vzdrževanje tega predela še posebne varnostne odredbe, se je primerilo večkrat, da je nepričakovano zdrčala kaka skala na tir in ogrožala varnost potnikov kakor tudi samih železniških naprav. Pohvalno pa moramo povdariti, da vrši vse osobje na tej progi prav tankovestno svojo službo; stalni obhodi nadzornega osobja kakor tudi sopomoč stanovalcev ob progi je celo že v zadnjem času preprečila marsikako nezgodo. Posebno junaško se je odrezela lansko zimo gospodična Tončka Novakova, čuvarjeva hčerka iz Renk. Začula je sumljiv ropot in težke padce na progo. Pogumna devojka je zdrvela na progo, od koder je čula neobičajno ropotanje. Sredi proge je ležala velika skala. Tisti hip pa je že prihajalo izza ovinkov sopihanje lokomotive, ki je vlekla tovorni vlak. Do najbližjega telefona je bilo predaleč. Znajdljivo dekle je steklo v smeri proti vlaku: spotoma si je odtrgala predpasnik in je z mahanjem ustavila vlak. Mladenka je prejela za to denarno nagrado.

V letošnji pomladi, ko je nastopila od juga, je takisto zdrvela na progo med Savo in Zagorjem več stotov težka skala. Obhodnik je že pregledal progo, skala pa se je odtrgala potem, ko je puhal s postaje vlak proti zapori. K sreči se je vračal tisti čas proti domu železničar Drnovšek. Ta je v odsvitu svoje službene svetilke opazil nevarno oviro. Da reši vlak pred gotovo nesrečo, mu je hitel nasproti. Z dvignjeno svetilko je signaliziral strojevodji: »Stoj!« Tako je tudi on preprečil nesrečo. Kronika pa beleži še več drugih poškodb železniške proge, ki so bile vse še pravočasno opažene in s tem vse nesreče preprečene. O zadnjih primerih, ko je bila proga poškodovana, tako n. pr. pred mesecem, ko je neurje odtrgalo pri zagorski postaji težak hlod in ga je zvalilo poleg postaje na progo, in pred dnevi, ko je 13 m³ obsežno skalovje padlo v Renkah na progo, smo poročali. Tudi v obeh teh primerih so si stekli budni železniški uslužbenci vso zahvalo, da so preprečili nesrečo.

Železniška uprava je zdaj storila vse hvale vreden korak, da prepreči podobne kalamitete. Posebna komisija je preiskala že pred dnevi nevarno skalovje v soteski. Včeraj so posebne delavske skupine čistile progo. Očiščevalno akcijo sta vodila g. inženjer Sedlak, šef progovne sekcije iz Zidanega mosta in šef prometne službe iz Celja g. Lojze Kavšek s pomočjo zagorskega progovnega nadzornika. Po odhodu brzovlaka iz zagorske postaje ob 9.15 do popoldanskih vlakov je bila vsa proga med postajo Zagorjem in Savo popolnoma zaprta. Tedaj so se speli delavci na visoke stene in so podminirali one skale, ki jih je pregled ugotovil za »sumljive«. Tekom dopoldneva je zdrvelo v nižino 13 skal, ki jim je bil s tem prihranjen lasten trud. Delavsko osobje je sproti čistilo progo in popravljalo nastale poškodbe, ki so jih povzročali padajoči kolosi. To pot so se vršila čiščenja v bližini znanih Renk, kjer je zdaj proga po strokovnih izvidih urejena in ni opasnosti nič več, da bi priletel na progo kak nezaželjen »zamašek«. Potujoča publika bo vzela korak progovnega nadzorstva vsekakor z odobravanjem na znanje.

Znano vam je da imate na licu, rokah in na vsem telesu

brez števila majhnih in drobnih luknjic. Te luknjice se imenujejo znojnice. Če so snojnice zmerom zamašene s prahom in kužnimi klicami, postane kožna mastna in dobite zajedavce in mozolje, koža sama pa več ali manj oboli. V vašem interesu je, da se tega obvarujete. To dosežete, če rabite vsak dan milo Albus za umivanje.

Milo Albus za umivanje odstranja iz znojnic, nesnago in prah, kožo pa pokrije s tanko in nevidno plastjo. Milo Albus za umivanje da naglo obilno peno in deluje zelo ugodno in blago ter kožo osveži. Milo Albus za umivanje je v vsakem gospodinjstvu neophodno potrebno.

KUPITE GA ŠE DANES!

Dobite v vsaki trgovini. MILO ALBUS ZA UMIVANE

Danes premijera UFA FILMA romantika srca!

Posneto na Semmeringu! Divno!

Beg od ljubezni

Jenny Jugo in Enrico Benfer

Predstave ob 4., ½ 6., ⅚ 8. in 9.

ELITNI KINO MATICA

Tel. 2124.

OTROŠKE NOGAVICE Z ŽIGOM KLJUČ

Najboljše, najtrajnejše, zato najcenejše!

12

Kulturni pregled

Repertoarji

LJUBLJANSKA DRAMA.
Začetek ob 20.

Sreda, 13: Velika abeceda. B.
Četrtek, 14.: Utopljenca. E.
Petek, 15.: Zaprto.

LJUBLJANSKA OPERA.
Začetek ob pol 20.

Sreda, 13.: Beneška noč. Opereta. Premijera. Izven.
Četrtek. 14: Zaprto.
Petek, 15.: Gorenjski slavček. A.

MARIBORSKO GLEDALIŠČE.
Začetek ob 20.

Sreda, 13: Zaprto.
Četrtek, 14.: Morala gospe Dulske. C. Kuponi.
Petek, 15.: Zaprto.
Sobota, 16.: Ameriški koncert Pavle Lovšetove.

CELJSKO GLEDALIŠČE.
Začetek ob 20.

Sreda, 13.: Morala gospe Dulske. Gostovanje Mariborčanov.

PTUJSKO GLEDALIŠČE.
Začetek ob 20.

Petek, 15.: Piskrovez. Gostovanje Mariborčanov.

Koncert Brandl-tria v Ljubljani

V ponedeljek 11. t. m. je prvič nastopil v Ljubljani komorni trio, ki ga tvorijo dame F. Brandl, H. Folger in H. Reiss. Spored je bil dokaj bogat in je obsegal dva tria (Beethoven, op. 97 in Smetana, op. 15), eno sonato za violončelo (Händel) in eno sonato za violino (Brahms, op. 108). Veliki spored so vse umetnice izvedle z minuciozno natančnostjo. Najenotnejša točka sporeda je bil gotovo Beethovnov veliki trio — eno najuspelejših skladateljevih del, ki se odlikuje po dionizijski barvitosti, ki je značilna za to dobo Beethovnovega ustvarjanja (prim. 7. simfonijo!). Scherzo mi je bil skoro prepočasen, zmanjkalo mu je onega zanositega duha, ki mu je lasten in podan je bil malce okorno, preliteralno. Fino sta bila izvedena Andante z varijacijami in živahni finale. Smetanov trio, ki je začetkoma veledramatičen in ima mnogo prekrasnih mest, trpi v celoti na ponavljanju in mrtvih točkah. V mnogočem podoben Chopinu, posebno seveda v klavirskem partu, ga odlikuje samoniklost, ki se javlja v topli kantileni ter nenavadnih dramatičnih izbruhih, ki jih ima vsak stavek. Pač lep cvet romantike v češki glasbi, in to v dobi, ko n. pr. pri nas še niti zborovska pesem ni bila v razmahu! — Trio je prav dobro vigran ter so vse umetnice tehnično dobro podkovane. Seveda zaokroženost in toplina tona še ni dosežena in nežnejši, manj sočni violončelo še dokaj kontrastira napram violini, ki jo s priznano temeljitostjo obvlada gospa Brandlova. Pianistinja je samostojna in perfektna, trio sam pa še trpi na neizenačenosti, katere malo hibo pa bo gotovo kmalu popravil, sodeč po vestnosti, s katero so se umetnice pripravile za ta prvi nastop pri nas.

Čelistinja je lepo zaigrala Händlovo sonato za violončelo v štirih stavkih, od katerih je težko reči, je li boljši Grave od Allegra ali Sarabanda od sklepnega Allegra, tako enotno je koncipirana in mojstrsko izvedena. Violinistinja pa nam je s toplino podala sicer dokaj krhko Brahmsovo D-mol sonato, ki v vsem očituje roko pozno - klasicističnega mojstra.

Večer je navdušil sicer jako maloštevilno publiko, ki se je s šopki in bogatim aplavzom oddolžila umetnicam. Mladi trio bo, sodeč po uspehu, ki ga je imel njegov nastop pri nas, kmalu zavzel lepo mesto med komornimi ensembli. L. M. S.

Naša provincijalna gledališča. Novosadsko osiječko Narodno gledališče je začelo sezono 1929./30. v Varaždinu, kjer je dalo od 15. septembra do 31. oktobra 46 predstav. Vsak ponedeljek je gostovalo v Čakovcu in dalo ondi 6 predstav za dijake in 6 večerov. Izmed domačih del je imelo na repertoarju »Kriza Janjo« T. St. Popovića, Krleževi drami »U agoniji« in »Gospoda Glembajevi«, Kumrdžićevo »Gabrijelovo lice« in štiri Nušićeve komedije. Izmed tujih je dajalo resnejša dela kakor n. pr. Tolstega »Ano Kareninovo«, Dostojevskega »Idiota«, Ibsenovo »Noro« in dr. poleg lahkih zabavnih komedij, kakor jih čisla zlasti malomeščansko občinstvo.

Nezanimanje Nemcev za jugoslovenska literarna dela priznava tudi Gerhard Gesemann, profesor praške nemške univerze in urednik revije »Slavische Rundschau«, ko pravi v nekrologu Ivi Vojnoviću (»Slavische Rundschau«, novemberska številka): »Nemški prevod Dubrovniške trilogije je ležal dolga leta na pisalni mizi dveh finočutnih žena, ne da bi bilo njima in meni mogoče najti nemškega založnika, ki bi krdelom nemških izletnikov v Dalmacijo stisnil poleg Baedeckerja v roko tudi to knjigo, ki bi se iz nje več naučili in več doživeli nego iz vseh priročnikov.«

Ustanovitev Udruženja jugoslovenskih glasbenih avtorjev (USMA). Kakor smo na tem mestu že zabeležili, se je sprožila akcija za ustanovitev organizacije glasbenih avtorjev, ki naj bi skrbela za brezhibno pobiranje honorarjev ali tantijem za izvajana dela svojih članov, ko stopi v veljavo pripravljajoči se zakon o avtorski zaščiti. Ta organizacija je bila ustanovljena 27. pr. m. v Zagrebu za vse državno področje. Redni člani so skladatelji, pesniki ali pisatelji libreta, oziroma teksta glasbene kompozicije, izredni pa prevajalci, založniki, pravni dediči rednih članov in dr. Za predsednika je bil izvoljen Krešimir Baranović. V upravnem odboru so po trije delegatje zagrebške, beograjske in ljubljanske skupine. Sedež društva je v Zagrebu, Strossmayerjev trg 1./I.

»Dubrovnik«, mesečnik, ki izhaja v tem mestu, vsebuje v najnovejši (8.) številki razprave in članke: O hrvatskoj kraljici Margareti (Ferdo Šišić); Iskopine u Sv. Stjepanu u Dubrovniku (Ljubo Karaman); Torkvato Taso i Cvijeta Zuzorić (Josip Torbarina); O otkopanim razvalinama cerkve Sv. Stjepana (Niko Gjivanović), književni i naučni rad Franja Marija Appendinija (Ilija Golemišev - Kutuzov); Akademski neakademizmi (Z. Vekarić). Pregled in beležke. »Dubrovnik« je postal po svoji znanstveni višini v kratkem času eden najboljših lokalnih časopisov.

Našim odnosom z Italijo in Italijani je posvečena 10. številka »Nove Evrope« z dne 11. novembra. O politični strani tega problema piše C. v članku »Streljanje Vladimira Gortana«. Dr. Ivo Kolbe se v članku »Naša zavest i njihova« dotika duhovnih nasprotij med nami in fašizmom. Dr. Krunoslav Bego podaja v prispevku »Talijanska kultura i Jugosloveni« kratek pregled večstoletnih italijanskih vplivov na našo kulturo, ki jih hoče »današnja italijanska politika izkoristiti kot sredstvo za svoje imperijalistične ciljeve«. Podobnim vprašanjem in sedanjemu stanju italijanstva v Primorju je posvečen članek »Tradicije i borba sa tudjinštinom na našem Primorju«. Iz Scipia Slateperja knjige »Il Mio Carso« je prevedena pesem v prozi »Hotel bi biti drvar na Hrvaškem«. Izven okvira te številke so objavljene jugoslovenske impresije Angležinje L. F. Waring in članek B. Radice o Andréiu Germainu.

Domače vesti

* **Novi komandant Savske divizijske oblasti.** Po odhodu komandanta Savske divizijske oblasti generala Vojislava Tomića, ki je bil imenovan za komandanta mesta v Beogradu, je prišel na njegovo mesto kot nov komandant Savske divizijske oblasti v Zagrebu general Aleksander Daskalović, znani pisec dela o bitki pri Kobaridu.

* **Promociji.** Dne 11. t. m. je bil promoviran na univerzi abs. jurist g. Boris Premrov iz Ljubljane za doktorja prava. — Danes opoldne bo promoviral v tukajšnji univerzitetni zbornici g. Franc Zwitter iz Bele cerkve na Dolenjskem za doktorja filozofije.

* **Zdravniške vesti.** V državnem zdravilišču za tuberkulozo v Topolščici je imenovan za zdravnika dr. Svetislav Kostič, na šolski polikliniki v Ljubljani za kontraktualnega zobozdravnika dr. Stane Tavčar, na šolski polikliniki v Celju pa dr. Alojzij Krautberger.

* **Usposobljenostni izpiti učiteljstva.** Pri usposobljenostnih izpitih, ki so se vršili na moškem učiteljišču v Ljubljani v času od 4. do 12. t. m., so bili usposobljeni: Berce Vladimir, Černelč Božidar, Dodič Ivan, Grabelšek Karel, Grum Ivan, Korbar Vladimir, Košmerl Vinko, Pergar Viktor, Prešern Adolf, Rataj Oskar, Rojc Arnelij, Škafar Ivan, Švigelj Viktor, Tratar Josip, Završnik Albin, Zupančič Josip, Ambrožič Angela, Avsec Nada, Benedik Stana, Bernik Irma, Bevka Ivana, Bezeljak Marija, Božič Antonija, Brecelj Vera, Cindrič Terezija, Čadež Marija, Demonte Margareta, Engelman Vladimira, Gabrejna Ivana, Gostinčar Danica, Hauptman Zora, Hayne Adela, Hladnik Julija, Ibršl Natalija, Inglič Marija, Jerše Daniela, Jezeršek Vera, Jurca Marija, Kastelic Matilda, Kerševan Ida, Kravcar Jedert, Krištof Vera, Kunčič Antonija, Lavrin Katarina, s. Lesjak Frančiška, Leskovec Friderika, Marok Boža, Modic Olga, Nartnak Marija, Pavlovčič Neža, Perčič Angela, Pettauer Ana, Prešern Štefanija, s. Rihar Alojzija, Rus Stana, s. Schinko Marija, Škulj Vladimira, Slapšak Stanislava, Strehovec Pavlina, Šuman Elizabeta, Šurni Gabrijela, Šušteršič Franja, Tavželj Avrelija, Terček Angela, Urbančič Justina, Verdir Ana, s. Žargi Elvira, Žitnik Franja in Žlebnik Josipina. — Trije kandidati in dve kandidatinji so bili reprobirani.

* **Upokojitve v šolski službi.** V Dravski banovini so trajno upokojene osnovnošolske učiteljice: Franja Šonc-Drnovšek v Jarenini, Marija Savič-Wach v Mariboru, Matilda Mihelčič-Kovačič v Ljutomeru, Marija Lukman v Ljubljani, Marija Koprivc-Šumenjak v Ščavnici, Angela Lokar-Kunej v Št. Jurju pod Kumom, Alojzija Kersnik v Radomljah in Marija Bezeljak-Bajer v Litiji.

* **Rudarsko glavarstvo v Ljubljani.** S § 4 zakona o banski upravi z dne 7. novembra 1929 (Službene Novine z dne 7. novembra 1929, št. 261-529) sta z 11. novembrom 1929 ukinjena oba Okrožna rudarska urada v Ljubljani in Celju. Vsi njuni dosedanji uradni posli so prešli z 11. novembrom 1929 v pristojnost rudarskega glavarstva v Ljubljani, ki ima svoje uradne prostore na **Turjaškem trgu št. 1.** Na to se opozarjajo vse stranke, ki imajo opravka z rudarskim uradom, da naslavljajo v bodoče svoje vloge na rudarsko glavarstvo v Ljubljani, katerega uradni okoliš je ostal nespremenjen. Rudarsko glavarstvo vrši kot oblastvo 1. stopnje vse posle, ki so spadale do sedaj v pristojnost rudarskega glavarstva in Okrožnih rudarskih uradov. — Rudarski glavar: Strgar.

* **Nov list v Beogradu.** V Beogradu je predvčerajšnjim izšla prva številka novega lista pod naslovom »Društvena obnova«. Glavni urednik lista je dr. Giurić, v redakcijskem odboru pa je med drugimi tudi Niko Zupanič. Na uvodnem mestu je objavljen članek pod naslovom »Za Jugoslaviju«, ki ga je Dimitrije Mitrinović dne 1. maja 1914 objavil v zagrebškem »Vihoru«. List bo izhajal mesečno na 16 straneh.

* **Srpska književna zadruga v Beogradu** je te dni izdala 32., kolo svojih knjig in jih bo pričela te dni po poverjeništvih razpošiljati naročnikom. Ljubljanski poverjenik sprejema naročila samo še do 16. t. m. na naslov: Kravos Vladimir, palača Delavske zbornice, Ljubljana. Na poznejša naročila se poverjenik ne bo mogel ozirati.

* **Zdravje«.** Pravkar je izšla dvojna številka zdravstveno poučnega lista »Zdravje« za meseca oktober in november z naslednjo zanimivo vsebino: Dr. Bojan Pirc: »Življenska moč naroda«; dr. V. Meršol: »Ne boj se!«; dr. K. Petrič: »Širjenje in zatiranje nalezljivih bolezni«; dr. K. V.: »Ali je kaj čarovnije vmes?«; dr. F. Debevec: »Tuberkuloza dece«; dr. K. Petrič: »Zajedavci človeškega telesa«; dr. F. Gosti: »Duševno zaostala deca«; inž. H. Mohorčič: »Ali nam utegne škodovati vino in sadjevec pri zavživanju«; dr. Lojze Kraigher: »Deset zapovedi zdravnika za zobe«. Razen tega ima list zanimivi rubriki »Glasnik higijenskih ustanov v Sloveniji« in »Drobiž«. »Zdravje« izhaja mesečno in stane celoletno 30 Din.

* **Dom na Mirni gori** bo po obvestilu podružnice SPD v Črnomlju čez zimo zaprt. Otvoritev se bo prihodnje leto pravočasno javila.

* **Redko slavje zaslužnega obrtnika.** Načelstvo obrtne zadruge mesarjev in prekajevalcev v Celju je imenovalo g. Ivana Raka, mesarskega mojstra v Velenju, za častnega dosmrtnega člana zadruge ter mu je izročilo po zadružnem načelniku g. Rebeuscheggu umetno izdelano diplomo, delo domačega akad. slikarja g. Seebacherja v Celju. G. Ivan Rak je najstarejši mesar v območju celjske zadruge, saj izvršuje to obrt od leta 1878., torej že nad 50 let kot samostojen mojster, z vajeniško in pomočniško dobo skupaj je pa že nad 60 let obrtnik. Rojen leta 1851. v Velenju je ta veteran obrtništva še vedno čil in zdrav ter vodi hotel in mesarijo kljub visoki starosti vestno in prizadevno. Velespoštovanemu zaslužnemu obrtniku čestitamo iskreno ter mu želimo še biserni obrtniški jubilej.

* **Padec nezaposlenosti v državi v mesecu avgustu.** Kakor nam poroča Centralni odbor za posredovanje dela v Beogradu, je v avgustu preostalo iz meseca julija prijavljenih nezaposlenih 5517 moških in 2135 žensk. Prijavilo pa se je v avgustu na novo 14.421 moških in 2089 ženskih nezaposlencev. Ponuđeno je bilo delo za 5691 moških in za 1664 žensk. Posredovanj se je izvršilo za 3980 moških in za 1005 žensk, a odpadlo je tekom meseca 11.553 moških in 1844 ženskih moči. Koncem meseca avgusta je ostalo nezaposlenih 4405 moških in 1385 ženskih moči, skupno 5790 oseb proti 7650 prijavljenim nezaposlenim osebam v juliju.

* **Smrtna kosa.** Na Viču je umrla gospa Marija Marinko v visoki starosti 85 let. Danes ob pol 16. jo polože k večnemu počitku na farnem pokopališču. — V Ljubljani sta umrla hranilnični sluga g. Josip Vimpolšek in upokojeni železniški nadsprevodnik g. Ivan Brodnik. Prvega so izročili materi zemlji včeraj ob 14., drugega bodo pa danes ob pol 16. na pokopališču pri Sv. Križu. — Pokojnim blag spomin, rodbinam iskreno sožalje.

* **Težka nezgoda na lovu.** Lovska paznika Stevo Kolarović in Marko Horvat v Novemgradu Podravskem sta se preteklo nedeljo podala na lov na zajce. Zajec, ki ga je Kolarović obstrelil, je ves iznemogel pritekel v neposredno bližino Marka Horvata, ki ga je z udarcem s puško nameraval usmrtiti. Puška se je pri tem nenadoma sprožila in naboj je Kolariča zadel v koleno leve noge. Ranjenca so prepeljali v bolnico.

Na splošno zahtevo še danes zadnjikrat
ob 3., 5., 7., 9.
Stric Tomova koča
Veličastna, katerega si morate na vsak način ogledati!
KINO IDEAL

* **Poskus samomora zaljubljenega kočijaža.** V Zagrebu je v nedeljo ponoči poskušal izvršiti samomor 28-letni kočijaž Anton Kregar, rodom iz Rogaške Slatine. Izpil je poldrugi deciliter ocetne kisline. Domačini, ki so slišali njegovo klicanje na pomoč, so poklicali rešilno društvo, ki ga je prepeljalo v bolnico. Njegovo stanje je kritično. Vzrok obupnega čina je baje dejstvo, da ga je njegova izvoljenka zapustila.

* **Kradel na debelo.** V Baniji in širši njeni okolici je bilo v zadnjih letih izvršenih mnogo tatvin, ki jih je — kakor je sodno postopanje dognalo — zagrešil Ivo Oreščanin. Pokradel je volov, krav in prašičkov v vrednosti nad 200.000 Din. Sodišče ga je obsodilo na deset let težke ječe. Te dni so ga oddali v kaznilnico v Stari Gradiški.

* **V naši včerajšnji številki** je zaradi tehnične zapreke izostal parte Josip Vimpolšek, zato ga danes naknadno objavljamo.

* **Gospodinje! Vaše perilo pere, posuši, monga ali lika tovarna Jos. Reich.**

* **Obleke in klobuke obledele barva v različnih barvah in plisira tovarna Jos. Reich.**

* **Družbi sv. Cirila in Metoda** je nakazal g. V. Zarastnik, šol. upraviteli v Škofji Loki, 536 Din, katere je nabral kot prispevek za l. 1929 namesto članarine. G. nabiralcu in darovalcem iskrena hvala! 1435

* **Lepi zobje,** ki se belo svetlikajoč vrstijo druge za drugim kakor niz biserov, so uspeh redne nege s skozi 40 let izkušenim Kalodontom, ker ta, močno penajoča se krema temeljito očisti vsako najmanjšo razsedlino zobovja in se bori zmagovito proti zlokobnemu zobnemu kamnu. To je že milijonov ljudi po vsakodnevni uporabi Kalodont-zobne kreme potrdilo. 208

* **Mi ne živimo od tega,** kar jemo, marveč od onega, kar naš organizem iz hrane pretvarja v kri in meso. Ovomaltine je koncentracija hrane in vitaminov, ki se popolnoma asimilira. 45

Za dame! Za dame!
Pogrnjena miza
Strokovni tečaj o finem serviranju miz, zlaganju servijetov s predavanjem o priredit vah finih gostij — sprejemanju gostov, o občevanju z istimi itd. priredi na splošno željo gospa Helena Weyand, pisateljica iz Düsseldorfa ponovno v dneh 14., 15. in 16. novembra 1929 v zeleni dvorani Uniona dnevno od 16. do 18. in 20. do 22. ure.
Predprodaja vstopnic za celi 3 dnevni tečaj po 100 Din v Matični knjigarni in 14. novembra 1929 od 15. ure dalje pri blagajni v Uniona.

Med. univ.
dr. Davorin Flis
praktični in zobozdravnik na Prevaljah do 26. novembra ne ordinira

DIŠAVE SLON

Iz Ljubljane

u—**Avstrijski narodni praznik.** Včeraj je avstrijska republika slovesno praznovala obletnico dneva, ko je bila na Dunaju proklamirana republika. Ljubljanska konzularna zastopstva so ob tej priliki izobesila zastave, na avstrijskem generalnem konzulatu pa se je vršil opoldne sprejem, na katerem so sporočili svoje čestitke poleg članov ljubljanskega konzularnega zbora tudi predstavniki naših oblasti, raznih korporacij, časopisja itd. Med drugimi so bili navzoči: divizijonar general Sava Tripković, škofa dr. Jeglič in dr. Rožman, zastopnik dravskega bana dr. Rudolf Andrejka, mestni župan dr. Dinko Puc, direktor »Jutra« dr. Albert Kramer, dvorni svetnik dr. Marn, za univerzo rektor dr. Metod Dolenc in dekan dr. Ujčić, za Zbornico TOI generalni tajnik dr. Fran Windischner, francoski konzul g. Neuville, čsl. konzul g. dr. Resl, honorarni konzuli gg. dr. Dular, Hieng, Jelačin, Štrucelj, gg. dr. Souvan in dr. Luckmann, v zastopstvu »Slovenca« g. Kremžar, predsednik Novinarskega društva g. Virant itd. Čestitke je sprejemal kot domačin avstrijski generalni konzul g. dr. Pleinert, ki je povabil navzoče na intimno zakusko. Sprejem je znova dokazal, kako velike simpatije uživata avstrijska republika in njen tukajšnji predstavnik med našim prebivalstvom.

FOTO-KINO-APARATI
in potrebščine najceneje v drogerijah
KANC, LJUBLJANA
in
KANC (Woltram), MARIBOR CENIK GRATIS!

u— **Violinski koncert v Ljubljani.** V ponedeljek 18. t. m. ob 20. bo v veliki unionsk dvorani koncert violinskega virtuoza Antona Maskova. Virtuoz, zrel umetnik, je prepotoval s koncerti Evropo in Severno Ameriko z največjimi umetniškimi uspehi. Maskov izvira iz izredno muzikalne ruske družine in kritiki ga imenujejo pravega umetnika po volji božji. — Predprodaja vstopnic od četrtka dalje v Matični knjigarni.

Milica in Tonček,
izpraznila sta lonček,
srečna sta oba sedaj
saj to bil je BUDDHA čaj!
Tea Import, Ljubljana, Aškerčeva ulica

u— **Opozorilo.** V dneh 14., 15. in 16. t. m. priredi gospa Helena Weyand iz Düsseldorfa v zeleni dvorani hotela »Union« strokovni tečaj o finem serviranju. Priporočamo vsem cenjenim članom, da dajo priliko svojim hčeram, kakor tudi natakaricam, da posetijo ta zelo koristni in zanimivi tečaj. Pouk se vrši dnevno od 16. do 18. in od 20. do 22. Vstopnica za celi tridnevni tečaj je 100 Din. Dobi se v Matični knjigarni ali pa pri blagajni »Uniona« dne 14. t. m. — Zadruga gostilničarjev v Ljubljani.

u— **Revizija davkov na nezazidane parcele.** Gradbeni odsek občinske uprave ljubljanske je na svoji včerajšnji seji v soglasju z g. županom sklenil sestaviti komisijo za revizijo predpisanih davkov na nezazidane parcele. Obdavčenci se pozivajo, da stavijo svoje pomisleke na gradbenem uradu, nakar se jim bodo izstavili novi plačilni nalogi po intencijah revidirane uredbe o obdavčenju.

u— **Razvijanje in zazidavanje Ljubljane.** Udruženje jugoslovenskih inženjerjev in arhitektov — sekcija Ljubljana vabi na predavanje, ki se bo vršilo v petek, dne 15. t. m. ob 20. v lastnem družabnem lokalu na Kongresnem trgu 1. Predaval bo g. inž. Ivan Sbrizaj o »Razvijanju in zazidavanju Ljubljane«. Vabljeni so člani in vsi, ki se zanimajo.

CHARLES FARRELL MARY DUNCAN
MELODIJA KRVI

u— **Iz gledališča.** Premijera »Beneške noči«, melodijozne operete Joh. Straussa, bo drevi v operi. Sodelujejo: ge Poličeva, Balatkova in gg. Drenovec, Gostič, Peček, Povhe in drugi. Dirigent g. Neffat, režiser g. Povhe. Predstava bo izven abonmaja in ne za abonma A. kakor je bilo včeraj pomotoma objavljeno. — »Valkira«, klasična opera nemškega mojstra Wagnerja, se bo uprizorila v naši operi. Imena vodstva in nastopajočih jamčijo za velik uspeh. Skušnje in težke tehnične predpriprave so v polnem teku. — Drama uprizori drevi francosko komedijo »Velika abeceda« ali »gospod Topaze« za red B v običajni zasedbi. — Jutri pa bo prvikrat letos Nestroeva burka »Utopljenca«.

u— **Društvo »Trežnost« v Ljubljani** prirejа danes v sredo zopet z rednimi članskimi sestanki. Sestanki se vrše ob 8. zvečer na moškem učiteljišču, Resljeva cesta, pritličje levo. Predava br. Angelo Cerkvenik. Na sestanek vabimo vse člane in somišljenike. — Odbor.

u— **Predavanje za fotoamaterje in prijatelje fotografije.** Kakor javljajo lepaki po mestu bo danes v sredo ob 20. v veliki dvorani hotela »Union« poučno predavanje o fotografiji. Opozarjamo vsakogar, ki se za njo zanima in v njej udeležuje, na to, da bo predavanje zelo zanimivo in poučno, zlasti ker bo imel priliko na podlagi nazornih diapozitov spoznati vse pojavljajoče se napake, ki bodo tvorile snov prvega dela predavanja. V drugem delu se bo nasprotno pokazalo večje število diapozitov priznanih mojstrov na tem polju z namenom, kako učinkujočih lepot je mogoče doseči tudi s fotografičnim aparatom. Predavatelj g. Karol Koranek, ki je naši javnosti že iz prejšnjih alpinskih predavanj T. K. Skale dobro znan, nam jamči, da bo vsakdo imel od tega predavanja brezdvomno velike koristi. Brezplačne vstopnice dele vse ljubljanske fototrgovine.

Tel. 2730
KINO LJUBLJANSKI DVOR
Start ob 4, 1/4 7, pol 8 in 9. uri
DANES
K NEBU-POD OBLAKE!
PRVIČ!
K nebu — pod oblake — to je klic vsakega pilota, ki ljubi svoj aeroplan, ki si hoče pridobiti simpatije in srca lepih dekliet! In mnogokrat je srčni nagon tisti, ki požene pilota v drzne zračne pustolovščine, da strmoglavi na zemljo in ženske oči zaman iščejo v razbitem aeroplanu, v razmesarjenem truplu pilota svojega srca. Ni ga več — viteza zraka in ljubezni! Toda vedno ni tako nesrečno in tudi to Vam pokaže ta film! Pridite, da tudi vaša srca polete s piloti in lepim dekletom-pilotom daleč tja gor k nebu pod oblake!
V AEROPLANU!
LJUBEZEN REZERVIRAJTE SI VSTOPNICE!

MELODIJA KRVI
Himna ljubezni mlade žene in preprostega mladeniča iz gora!
ELITNI KINO MATICA

u— **Obupanec v skednju.** V nekem skednju v bližini hiš na Cesti v Mestni log so našli včeraj popoldne neki ljudje mladega človeka, zaritega v steljo in slamo. Da so ga izsledili, je bilo povod njegovo obupno stokanje. Čim so prišli do njega, so ugotovili, da puhti od njega duh po lizolu. Neznanec je bil že skoro nezavesten. Ljudje so hitro obvestili stražnico, odkoder so telefonirali po rešilni avto, s katerim so obupanca odpeljali v bolnico. Bil je to 26-letni brezposelni železostrugar Pavel K., doma iz Lok pri Zidanem mostu. Fanta, ki je prišel šele nedavno od vojakov, je silila k obupnemu dejanju beda. Izpovedal je pozneje, ko so ga v bolnici spravili zopet k sebi in mu izprali želodec, da je povsod spraševal za delom, ki ga pa ni našel . .

u— **Tatvine.** Hlapcu Alojziju Sajetu, zaposlenemu v Igličevi ulici št. 16. je predsnočnjim med njegovo odsotnostjo neznan zlikovec ukradel iz hleva kompletno črno obleko, klobuk, čevlje in perilo v skupni vrednosti 1400 Din. Tatu doslej še niso mogli izslediti. — Delavec Aleksander Rodi, stanujoč na Tržaški cesti 9, je imel spravljene v skednju poleg hiše več razne obleke. Predvčerajšnjim pa se je polastil dveh suknjičev neznan tat. Zlikovec je oškodoval Rodija za okrog 500 Din vrednosti. Policija je uvedla takoj preiskavo pri starinarjih in v skladišču nekaterih Bosancev, ki trgujejo s staro obleko, a brez uspeha.

TRGANJE V GLAVI IN ZOBEH
ob spremembi vremena, ob dežju in vetru odpravi takoj z masiranjem »ALGA«.
Alga
V drogerijah in lekarnah 1 steklenica z navodilom 16 dinarjev.

u— **Siguren nastop doma in v družbi.** Atena beleži lahko zopet novo, izredno posrečeno prireditev. Pred nabito polno dvorano je govoril g. prof. O. Šest v prijaznem konverzacijskem tonu o pozdravu, predstavljanju in marsičem podobnem, kar se dozdeva skoraj vsakdanje in proti čemur se dnevno greši rado tudi v najodličnejših krogih. Občinstvo, zbrano iz vseh slojev, je sledilo zabavno-poučnim besedam tudi na tem polju spretnega govornika z veselo in živahno pozornostjo. Prihodnji ponedeljek ob isti uri bo nadaljevanje.

u— **CMD v Šiški.** V včerajšnji objavi je bilo pomotoma poročano, da je izročila moška podružnica CMD 895.75 Din. Naj se pravilno glasi 1895.75 Din.

u— **Kolelna prosta kava Hag** se bo danes kuhala za brezplačno poskušnjo v trgovini Stacul v Šelenburgovi ulici. Vabljeni vsi!

u— **Martinov večer** priredi pevsko društvo »Slavec« v Ljubljani v dvorani Mestnega doma v soboto 16. t. m. s pričetkom ob 20.

u— **Plesna vaja** družabnega odseka Z. P. N. J. se bo vršila jutri, v četrtek ob 20. v veliki dvorani hotela »Union«. Reprodukcija vseh plesov letošnje sezone. 1432

u— **Klobuke barva,** čisti, lika, preoblikuje Mirko Bogataj, Ljubljana, Stari trg 14. 1436

Iz Maribora

a— **Ameriški koncert ge Pavle Lovšetove v mariborskem gledališču.** V soboto 16. t. m. bo koncert slovite operne pevke in bivše odlične članice ljubljanske opere ge Pavle Lovšetove. Nastopila bo z nad vse zanimivim sporedom, ki ga je pela lani na svoji ameriški turneji in ki je z njim žela povsod burno priznanje.

a— **Mariborski učiteljski upokojenci** imajo redno vsak prvi četrtek v mesecu svoj sestanek. Tokrat se je vršil zopet v salonu gospe Koštomajeve v Mlinski ulici. Prostorna soba je bila zopet nabito polna članov in gostov. Po dovršenem običajnem sporedu je v zabavnem delu tovariš Srečko Majcen v daljši vezani besedi presenetil ter v veliko zabavo in smeh vseh navzočih podal sliko o življenju penzijonista sploh in glede nekaterih tipov v posebnem.

Prebujenje ljubezni pri možu, ki vidi ženo pevič v življenju!
MELODIJA KRVI

Razpoloženje ta večer je bilo prav iznenitno in le neradi smo se ločili od prijazne hišne gospodinje, ki nam vsikdar tako dobro postreže. Na svidenje torej zopet na Miklavžev večer pri teti Koštomajki! — K.

a— **Vzpenjača na Pohorje** je bila na sestanku, ki ga je sklical župan dr. Juvan v ponedeljek zvečer, predmet živahne debate. 20 interesentov se je sestalo v mestni posvetovalnici in je pod predsedstvom župana dr. Juvana razpravljalo o uspehu akcije, ki je doslej v toliko napredovala, da je računati, da bo velikopotezni načrt vendarle mogoče realizirati. Iz poročil akcijskega odbora je razvidno, da je podpisanih že 1.2 milijona, dočim so stroški predvideni na 3.5 milijona Din. Akcija za zgradbo vzpenjače na Pohorje se torej z vso vnemo nadaljuje, da se tako v čim večji meri podpre naraščajoč dotok tujcev, ki radi prihajajo na naše Pohorje poleti in pozimi. V ta namen so interesenti na ponedeljkovem sestanku izvolili pripravljalni odbor, ki bo izvedel vse priprave za ustanovitev družbe, ki bo načrt izvedla do konca. V odbor so bili izvoljeni: župan dr. Juvan, predsednik Trgovskega gremija v Mariboru g. Vilko Weixl, učitelj Ivan Pajtler, posestnik Josip Turk, Pirkmajer ml., dr. Veble, predsednik Gostilničarske zadruge Andrej Oset, zastopnik SPD dr. Senjor in dimnikarski mojster Ljudevit Pucelj. Ko bo zbranih že dovolj finančnih sredstev, bo sklican ustanovni občni zbor, nakar se bo takoj pričelo z gradbo vzpenjače.

a— **Felix v. Mannfeld aus Duisburg,** ki je bival več dni v Mariboru kot svetovni potnik, je prav za prav prebrisan slepar.

Ložnar je pri »Roži« na Koroški cesti, a je izginil, ne da bi plačal stanovanje. Razen tega je opeharil Pepco K. za celih 40 holandskih goldinarjev, ki si jih je prištedila od svojega službovanja v tujini. Prebrisanemu sleparju so oblastva že na sledu, tako da bo moral za svoje avanture dajati odgovor pred sodiščem.

a— **Komunistični letaki** so se zadnje dni ponovno pojavili v mariborskih predmestjih. V nedeljo zjutraj so jih našli na Teznu, v ponedeljek pa v Novi vasi. Letaki so opalografirani in vsebujejo proglas centralnega odbora komunistične mladine Jugoslavije. Policija je uvedla naistrožjo preiskavo, vendar pa drznih propagatorjev doslej še niso izsledili.

Iz Celja

c— **Smrtna kosa.** Včeraj zjutraj je umrla v Celju na Krekovem trgu 6 ga Antonija Nendlova, mati sod. nadsv. g. dr. Nendla, v starosti 72 let. Pogreb bo v četrtek ob 9. s Krekovega trga na kolodvor, nato pa v Št. Juriju na tamkajšnje pokopališče. Blagi pokojnici bodi ohranjen prisrčen spomin, užaloščeni rodbini pa naše iskreno sožalje.

c— **Prijet pustolovec.** V ponedeljek zvečer je bil aretiran v mestu 38-letni Avgust Antoni iz Zagreba, ki se je izdajal v Celju za reduciranega bančnega uradnika in je okoli raznih podjetij in privatnih strank nabiral milodare na posebno nabiralno polo. Nekatere tvrdke so mu darovale celo zneske po 50 Din. Pri aretaciji se je izkazalo, da je Antoni brezposelni trgovski potnik in pravi poklicni slepar. Bil je več časa v zaporu zaradi ponarejanja ameriških dolarjev. Ker se klati trenutno v Sloveniji več podobnih sleparskih potepuhov, se celjska javnost opozarja, naj jim nikar ne nasede in jih podpira v njihovem nepoštenem poslu.

c— **Prijateljski tat.** Včeraj je bil na Lavi pri Celju aretiran brezposelni brivski pomočnik Josip Pribil, rodom iz Zagreba, ki je star šele 19 let in zelo rad iztegne svoje prste po tuji lastnini. V ponedeljek zvečer je sedel z neko prijateljsko družbo v neki celjski gostilni, kjer so se vsi prav lepo in dobro zabavali. Ko je družba precej razgreta zaradi sijajnega novega vina odšla domov, je mladi Jožek pograbil na stolu ležečo ročno torbico znanke Marije D. in jo izpraznil. Obenem pa si je brez dovoljenja izposodil iz listnice krojača Josipa K. 30 Din. Denarnico krojaškega mojstra je pustil na zidu javne bolnice. Pribila so izročili sodišču.

c— **Razne izgube.** Pavel Schwab je izgubil v mestu zlato zapornico, Julija Schwabova 100-dinarski bankovec, Cecilija Polakova, stanujoča v Prešernovi ulici, delavsko in davčno knjižico, izdani od občine Lastinič v brežiškem okraju, in Marija Pečnikova iz Trnovega, občina Velika Pirešica, v mestu črno usnjato ročno torbico, v kateri je imela manjšo vsoto denarja.

Iz Škofje Loke

š— *Osebna vest.* Davčni upravi v Škofji Loki je prideljen v službovanje kot zvaničnik g. Oto Nekrep, rodom s Pragerskega.

š— *Dan miru.* Po navodilih P. R. K. je praznovala deška šola v ponedeljek dopoldne »Dan miru« s predavanji o Društvu narodov, medsebojni ljubezni vseh ljudi, miru in plemenitih stremljenjih Rdečega križa. Točno ob 11. je bil vsej mladini odrejen dveminutni molk, v spomin žrtvam svetovne vojne.

Z Jesenic

s— *Pobalinstvo.* Te dni so morali stanovalci v obcestnih hišah zopet cele noči poslušati neznansko vpitje in razgrajanje nekaterih pijanih ljudi, ki si štejejo v veliko junaštvo, ako razgrajajo ponoči po cestah in delajo ljudem škodo. Tako so v noči od petka na soboto neznani zlikovci sneli vrata vrtne ograje pri neki vili na Savi in jih vrgli ob cesto, na Javorniku so pred hišo g. Rabiča privlekli od nekod kar cel hlod in ga položili pod vrata. Čas bi že bil, da se te kalilce nočnega miru izsledi in eksemplarično kaznuje.

Iz Zagorja

z— *Maše zadušnice*, ki se je v nedeljo zjutraj brala za pokojnega Vladimira Gortana, se je udeležilo veliko število občinstva. Mašo je bral kaplan g. Markež, ki je imel lep spominski govor. Po maši so združena pevska društva pod vodstvom g. Rozmana zapela dve v srce segajoči žalostinki.

r— *Riziko dela.* Delavec Zalokar, doma iz Krškega, si je v ponedeljek odsekal dva prsta leve roke. Zaposlen je pri Gospodarski zadrugi v Izlakah. Pri napravljanju drv mu je sekira izpodletela. Po odredbi dr. Laznika je moral ranjenec oditi v ljubljansko bolnico.

Iz Litije

i— *Rudarska vest.* Za obratovodjo v sitarjevškem svinčenem rudniku je imenovan g. ing. Maks Strajhar, ljubljanski rojak. Prejšnji obratovodja ing. Rudrolf, nemški državljan je odšel v Bolgarijo.

i— *Preselitev brivnice.* Dosedanji brivec pri cerkvi, g. Ivan Šekš se je preselil v nov, moderno opremljen lokal Modičeve hiše na Glavnem trgu. Priredil je tudi poseben damski oddelek.

Iz Ptuja

j— *Ptujsko gledališče.* V petek 15. t. m. (ne v soboto) bo prvo gostovanje mariborskega gledališča z melodijozno Leharjevo opereto »Piskrovec«, ki je v Mariboru in Celju še vselej napolnila hišo. Priporočamo nakup vstopnic v predprodaji.

ŠAH

Splošni turnir »Ljubljanskega šahovskega kluba« se je zaradi še vedno dohajajočih novih prijav preložil in se prične nepreklicno v četrtek, 14. t. m. ob 18. uri z žrebanjem. Za turnir vlada veliko zanimanje in je že doslej prijavljenih 16 udeležencev. Bo ta turnir vsekakor eden najzanimivejših v zgodovini LŠK.

Sploh se opaža, da je klubovo delovanje z novim vodstvom na mah oživelo. Igralni večeri (ponedeljki in četrtki od 18. ure dalje) so po igračih obiskovani nad vse odlično. Opaža se hvalevredno zopetno pojavljanje starih, prav agilnih bivših članov, ki so pred leti tudi v igri dosezali pomembne uspehe. Tudi šahovski humor prihaja s poživljenim klubovim delovanjem do zopetne veljave. Tako so n. pr. igralci prošlega četrtka imeli priliko občudovati divji, krvoločni boj najopasnejšega amaterja težke kategorije (stara šola) z odličnim reprezentantom »šahovske moderne«. Lov iz stare šole se je oborožil za ljuto borbo s kopico najizbranejših besednih pušic. Slavnost prireditve so še bolj podčrtali prvi praktični poizkusi uvedbe astronomskega šaha, oziroma bolje — šahovske gastronomije, kajti čule so se definicije o »ričetu« in škodi, ki so jo utrpele zaradi preobilo zavžitih »matskih tablet — popolnoma nove hlače g. dr. Skrata. — Med živahnim razbijanjem lesa po taktu brzopartij se je ljuti možiček moral parkrat prepričati, da moderni otvoritvi enega samega »tekaliča« ni dorastel. Vendar astronomija kljub trenutnemu neuspehu ni doživela — razen doslednega vremenskega maščevanja — nikake pomembnejše nesreče. In vzradoščena četa kibicev je trdno prepričana, da bo »revanža« še mnogo bolj zabavna in da se Ljubljančanom »vremena bodo skor' zjasnila.

To želim vsem prijateljem »Lj. š. kluba« od srca. — Kibic.

Zadnje prijave za splošni šahovski turnir »Lj. šah. kluba«, ki prične nepreklicno v četrtek, 14. t. m. ob 18 uri sprejema v torek in sredo med 19. in 20. uro ter v četrtek neposredno pred pričetkom turnirja v igralni sobi kavarne »Zvezda« tajnik »Ljublj. šah. kluba« gospod Gabrovšek. — **Odbor »Lj. šah. kluba«.**

Sport

Nazadovanje lahke atletike na Finskem

Na drugi in nič manj na tretji povojni olimpijadi v letih 1924 in 1928 je mala finska državica s svojimi lahkoatletskimi uspehi dvignila velik glas po vsem kulturnem svetu. Svetovno ime si je na teh mednarodnih tekmovanjih pridobil fenomenalni tekač Nurmi, ki je izvojeval svojemu narodu najštevilnejše zmage. Splošno mnenje, da so Finci še vedno prvi lahkoatletski narod v Evropi, pa se je pričelo polagoma majati. Dva nedavna poraza, ki jih je morala sprejeti Finska od Švedov in Francozov, dajeta misliti, da so pričele finske lahkoatletske sile polagoma pešati. Po rezultatih z mednarodnega mitinga s Švedsko se lahko sklepa, da je Švedska skoraj enakovredna. Dasi se Nemci in Finci še niso pomerili, je treba s precejšnjo gotovostjo računati, da bi tudi Nemci ne zaostali, če ne bi gladko zmagali. Teoretično so brez dvoma mnogo jačji.

Pozicija Finske med lahkoatletskimi prvaki se bo dala določiti šele po sestanku Nemčije in Švedske, ki se bo vršil tekom prihodnjega poletja. Finci so očividno že spoznali, da gre pot njihove lahke atletike navzdol in so posebno radi poraza proti Franciji neutešljivi. Dasi je znašala razlika v celokupni klasifikaciji le eno točko, je vendar ta edina točka znatno zmanjšala ugled finske lahke atletike v Evropi. Samozavest tega malega, toda žilavega štirimilijonskega naroda je padla...

Vzroki tega nenavadnega pojava v visoko razvitem sportnem življenju Finske leže po vsej priliki v pomanjkanju materijala. Nekateri atleti so ostareli, drugi so odpovedali, naraščaja ni mnogo in posledice niso izostale. Nurmi je sam priznal, da za proge pod 5000 m ni več dovolj hiter; sicer pa je v najvišji meri izpolnil svojo dolžnost in mu ne gre očitati, če si je morda zaželel popolnega počitka. Manj razumljiva sta poraza, ki sta jih doživela Larva in Purje, nazadnje up in nada vse Finske. Povrh tega sta jo pustila na cedilu v trenutku, ko bi jih bila najbolj potrebovala.

Te negativne postavke v finski lahkoatletski bilanci ni moglo popraviti niti odkritje Virtanena, ki si je s časom 14:47.2 zagotovil prvo mesto v svetovni listi tekačev na 5000 m. Razen njega so še Loukola, Matilainen, Nurmi in Toivonen dosegli čase pod 15 minut. Loukola je tudi na 10 km dosegel najboljši čas leta (31:12.9).

V skokih je slika še manj razveseljiva. Edina svetla točka je Lindroth, ki je skočil ob palici 4.01 m. V metih bi bilo kot prvovrstnega omeniti samo Wahlstedta, ki je prišel s kroglo često nad 15 m. S kopjem, kjer je Finska več let vodila, letos ni mogla pokazati mnogo; v celem so letos nastopili le trije metalci, ki so prišli preko 60 m (Nemčija jih je imela šest!).

Najslabše se godi Finski s sprinterji. Glede pomanjkanja teh tekačev se nihče posebej ne vznemirja, ker Finska že od nekdaj v teh disciplinah ni imela zastopnikov. Mnogo bolj pereče je vprašanje naraščaja, kateremu posveča finski tisk največjo pozornost.

Kljub vsej skrbi pa se zdi, da bo ostalo vprašanje rešeno le do polovice in bo morala Finska — ako ne poda novih dokazov svoje odločnosti za dosego sportnih uspehov — odstopiti svoje vodilno mesto v evropski lahki atletiki drugim.

Službeno iz LNP. Seja upravnega odbora bo danes v sredo, 13. t. m. ob 20.30 v mali dvorani Delavske zbornice. Prosim polnoštevilne udeležbe. Istotam bo ob 19.30 seja poslovnega odbora, na kar se gg. odborniki opozarjajo. — Tajnik I.

ŽSK Hermes. Pozivajo se vsi igralci, da oddajo opremo tekom tega tedna pri g. Bergantu od 19 — 20. ure. Danes plesna vaja ob 20. v dvorani »Bellevue«. Vabijo se vsi člani in prijatelji kluba, da se iste udeleže. — Odbor.

TKD Atena (hazena sekcija). V sredo 13. XI. ob 18.30 sestanek vseh članic v pisarni Privšek, Dunajska cesta.

SK Ilirija (težkoatletska sekcija). Redni treningi v dviganju, rokoborbi, boksu in jiu-jitsu se vrše redno vsak ponedeljek in četrtek od 19. ure dalje v telovadnici Tehnične srednje šole na Mirju. Sprejemajo se tudi novi člani.

Gospodarstvo

Ali je treba Maribor priključiti v pas obmejnega prometa?

Interesantna gospodarska anketa v Mariboru.

Maribor, 12. novembra.

Zbornica za TOI je za danes sklicala v Mariboru anketo interesiranih gospodarskih organizacij, ki naj se izjasnijo o vprašanju, ali je z gospodarskega stališča koristno, da se Maribor priključi v pas obmejnega prometa z Avstrijo. Zatrjuje se namreč, da je avstrijska vlada stavila naši vladi predlog o razširjenju pasu za obmejni promet. Anketa, ki jo je vodil tajnik Zbornice za TOI gosp. Mohorič, je bila odlično obiskana ter so navzoči z veliko pažnjo poslušali njegovo uvodno poročilo. Konference so se udeležili zastopniki velikega županstva, mestne občine, srezov Maribor desni in levi breg, carinske uprave, Zveze za tujski promet in zastopniki industrije, trgovine, obrtništva in gostilničarstva.

Gosp. Mohorič je med drugim izvajal:

Namen sporazuma o ureditvi obmejnega prometa je, da regulira kretanje prebivalstva, ki stanuje neposredno ob državni meji, da more za potrebe vsakdanjega življenja pod gotovimi pogoji in na gotovih mestih neovirano prekoračiti državno mejo. Sedaj veljavni sporazum o obmejnem prometu med kraljevino Jugoslavijo in avstrijsko republiko datira od meseca septembra leta 1925. Takozvani graški zapisniki iz l. 1922. veljajo pri tem kot neke vrste izvršilne določbe.

Sporazum sam določa širino obmejnega pasu na 10 km na obeh straneh meje, ki pa se po krajevnih potrebah in sporazumno lahko spremeni ali razširi, vendar ne sme biti širši nego 15 km. Kakor čujemo, je sedaj avstrijska vlada stavila naši vladi predlog da se **obmejni pas razširi tudi na mesto Maribor**, dočim spadajo sedaj v pas obmejnega prometa od mariborske neposredne okolice le politične občine: Jarenina, Krčevina, Kamenica, Studenci, Pekre in Limbuš, od občine Leiteršperg pa samo katastralni občini Leiteršperg in Počehovo.

Dejstvo, da prihaja ta predlog od avstrijske strani, dokazuje, da sta iniciativa in interes očividno na njihovi strani. Praktično vzeto, pomeni priključitev Maribora v obmejni pas za Avstrijo pridobitev gospodarskega in prometnega središča mariborskega okrožja. V številkah je to povečanje obmejnega pasu od sedanjih 68.400 prebivalcev na 99.100, torej pridobitev novih 30.700 oseb, ali za 45 % sedanjega stanja. Pri tem pa moramo pripomniti, da odpade od dosedanjega števila 68.400 prebivalcev 28.700 na politični srez Prevalje, ne celih 40.000 pa na ves ostali obmejni pas sedmih srezov: Slovenjgradec, Maribor desni in levi breg, Ljutomer, Murska Sobota ter Radovljica in Kranj.

Nastaja sedaj **glavno in odločilno vprašanje, kdo bi s tem pridobil, odnosno več pridobil?** Ali je v interesu mariborskega prebivalstva, posebno pa mariborske trgovine, industrije in obrti da se priproča sprejetje takega predloga ali ne?

Po členu 3. sporazuma so v vzajemnem obmejnem prometu oproščeni vseh uvoznih in izvoznih carin, davščin in taks razni poljski in kmetijski proizvodi (z gotovimi omejitvami: krma, sadje, zelenjava, mleko, kurivo, kamenje in izkopnine, gnojila naravna in umetna, droži, brozga, dalje moka, kruh in pecivo v količinah po 5 kg, jajca do 50 komadov, meso do 4 kg, sir, sirovo maslo in smetana do 2 kg). Mesto Maribor ima teh proizvodov kmetijstva v večjem obsegu na razpolago kot trgovsko blago. Te proizvode bi lahko iz Maribora izvažali v Avstrijo brez carine, mogoč pa je tudi promet v nasprotni smeri iz avstrijskega obmejnega pasu v Maribor. Oceniti pa je treba, kolika bi bila praktična vrednost te olajšave za Maribor. Nadalje velja v obmejnem pasu oprostitev od carin glede zdravil, ki se prodajajo po lekarnah in drogerijah v količinah, ki ustrezajo osebni potrebi, dalje glede embalaže in transportnih sredstev za obmejni promet, glede kmetijskega orodja in inventarja, ki se prevaža zaradi popravila, glede plemenske in delavne živine ter kmetijskih strojev s pridržkom carinskega zavarovanja na povratek. Te določbe bi igrale za mesto Maribor praktično vlogo le glede embalaže in prevoznih sredstev.

Prebivalci Maribora bi imeli v razširjenem obmejnem pasu **obmejne karte za prehod čez mejo, ki se izdajajo prosto od vseh taks in s katerimi bi se lahko neovirano gibali v avstrijskem obmejnem pasu,** toda redno ne več kakor tri dni. Na podlagi obmejnih kart bi jim bilo mogoče za prehod preko meje uporabljati tudi železnico v obmejnem pasu. Po členu 14. sporazuma je obrtnikom iz obmejnih pasov dovoljeno, **izvrševati v obmejnem pasu druge države popravila, ki spadajo v njihovo obrt.** V ta namen smejo prosto prevažati orodje in pomožni materijal. **Izvoščkom in avtotaksijem** dovoljuje sporazum izvrševati poklic med raznimi točkami enega ali drugega pasu. Takim obrtnikom ni treba na ozemlju druge pogodbene države plačevati davkov. Oblastva druge države imajo tem obrtnikom le vidirati obmejno karto in potrdilo, ki ga jim izda oblastvo njih stanovališča glede pravice izvrševati dotični poklic. Potemtakem bi **avstrijski obrtniki lahko prihajali izvrševati popravila vseh strok v Maribor in obratno mariborski obrtniki nabirati naročila za popravila v avstrijskem obmejnem pasu.**

Kako bi se razmere razvile, ako se Maribor priključi v obmejni pas, je težko oceniti. Nekoliko bi se dalo sklepati iz prakse dosedanjega obmejnega prometa, ki traja že tri leta, vendar so razmere na deželi v tem pogledu drugačne kakor v mestu. Koristne in senčne strani so se v prizadetih srezih gotovo že pokazale. Kolikor je znano, je bilo v zadnjem času vloženih več pritožb proti poslovanju avstrijskih obrtnikov v obmejnem pasu v ljutomerskem okraju, da ti obrtniki prevzemajo kar nova gradbena dela in se ne omejujejo samo na popravila v smislu sporazuma. Naša obrtna oblastva nimajo v takih primerih izdatnih sredstev, da bi povsod intervenirala in se naše obrtniške organizacije upravičeno pritožujejo nad sedanjim stanjem razmer. Vsekakor je zanimanje avstrijskih profesijonistov za delo v naših krajih večje nego obratno in je pričakovati večji pritok tujih obrtnikov v Maribor, kar bi pojačalo konkurenčne prilike. V trgovini pa je v Mariboru že itak dovolj tvrdk, ki na ime domačinov ali celo brez obrtnih pravic nemoteno poslujejo.

Referat gosp. Mohoriča je bil sprejet z odobravanjem. Nato se je razvila živahna diskusija, v kateri je večina govornikov odklanjala priključitev Maribora v obmejni pas, in sicer iz gospodarskih in nacijonalnih razlogov, predstavniki obrtnikov pa iz konkurenčnih razlogov. Zastopniki gostilničarstva se iz tujskoprometnih ozirov niso protivili priključitvi. Padel je tudi predlog, naj bi se v kompenzacijo priključil v avstrijski obmejni pas tudi Celovec. Na konferenci je bilo končno sklenjeno, naj zbornica sporoči ministrstvu vse razloge, ki govore za priključitev in proti priključitvi.

—×—

= **Naš denarni trg** se letos povsem drugače razvija nego druga leta. Veliki jugoslovenski bančni zavodi so, kakor vedno v jeseni, mobilizirali razpoložljiva sredstva za financiranje sezonskega izvoza, kajti po dosedanjih izkušnjah povzroča naš jesenski izvoz vsako leto veliko potrebo po kreditih in prilično napetost na denarnem trgu. Letos pa jugoslovenski denarni zavodi skoro nimajo prave prilike sodelovati v večjem obsegu pri financiranju izvoza in naš denarni trg je bil tudi v oktobru, ko je v drugih državah vladala precejšnja napetost, nenavadno likviden. Situacija se je torej bistveno spremenila in zagrebške banke se sedaj pripravljajo, da svoja odvišna denarna sredstva, ki ležijo pri Narodni banki in Poštni hranilnici, drugače plasirajo. Izvoz pšenice je letos vzel smer proti zapadu Evrope in so ga večinoma financirale velike amsterdamske tvrdke in ker tudi ni pričakovati, da bi naši denarni zavodi v večji meri mogli sodelovati pri financiranju izvoza koruze, bodo banke v večji meri dale svoja sredstva kmetovalcem v obliki hipotekarnih kreditov.

= **Novi zakon o taksah.** V finančnem ministrstvu je dogotovljen načrt zakona o taksah, ki bo v kratkem objavljen. Sedanji zakonski predpisi o taksah bazirajo še na srbijanskem zakonu iz leta 1911., katerega predpisi s bili leta 1921. in 1923. razširjeni na ostale kraje naše države. Za izvajanje tega zakona se pripravlja v ministrstvu tudi še pravilnik. Gohodki od taks so, kakor znano, velike važnosti za naše državne finance, kajti v našem državnem proračunu se ti dohodki redno predvidevajo v višini 800 do 850 milijonov Din letno.

= **Povišanje delniške glavnice »Prekomorske plovidbe«.** Iz Sušaka poročajo, da je občni zbor delničarjev Prekomorske plovidbe sklenil povišati delniško glavnico od 4.83 na 10 milijonov Din. Nove delnice bodo udeležene na dobičku za l. 1929. Poslovanje te družbe se razvija dalje zelo ugodno.

= **Razmah Škodovih tvornic v Plznu.** Škodove tvornice so bile že pred vojno eno največjih podjetij v bivši monarhiji, vendar je v Škodovih tvornicah prišlo do pravega razmaha baš po vojni, ko so bili obrati s težkimi žrtvami preurejeni na produkcijo gospodarskih in električnih strojev, tvoničnih instalacij in avtomobilv. Iz Prage poročajo, da je podjetje v zadnjem času zaradi velikih naročil iz inozemstva in celo iz Amerike znatno povečalo število delavcev, ki je doseglo že rekordno stanje 37.000. Poleg tega zaposluje podjetje že 7000 stalnih nameščencev in uradnikov.

= **Dobave.** Gradbeni oddelek direkcije državnih železnic v Ljubljani sprejema do 15. t. m. ponudbe glede dobave 200 komadov mehkih plohov. Direkcija državnega rudnika Kakanj sprejema do 20. t. m. ponudbe glede dobave 200 m³ jelovega jamskega lesa in 100 m³ borovih plohov. Direkcija državnega rudnika Breza sprejema do 21. t. m. ponudbe glede dobave 58 m gradla za zastore. Direkcija državnega rudnika Zabukovca pri Celju sprejema do 23. t. m. ponudbe glede dobave svedrov za premog, žice, pločevine, vijakov, ključavnic, orodja in druge železnine. (Predmetni oglasi so na vpogled v Zbornici za TOI.)

Borze

12. novembra.

Na ljubljanski borzi je bil danes devizni promet srednji. Največ potrebe je bilo v devizah London in Berlin. Tečaji so ostali v glavnem nespremenjeni, le Berlin in Praga sta nekoliko popustile. Potrebo v Trstu je krila privatna ponudba.

Na zagrebškem efektnem tržišču je bila Vojna škoda danes dalje čvrsta. Za aranžma se je trgovala po 432, za november po 433.5 in za december po 435. Investicijsko posojilo je bilo zaključeno po 85.25 in 84.75. Za zasebne vrednote ni bilo posebnega zanimanja. Med bančnimi papirji so bili zaključki v Praštedioni po 905, v Unionbanki po 202 in v Srpski po 157, med industrijskimi papirji pa je bil zabeležen promet v Trboveljski po 460 in v Oceaniji po 185.

Devize in valute.

Ljubljana. Amsterdam 22.795 — 22.855, (22.825), Berlin 13.5075—13.5375 (13.5225). Bruselj 7.9112, Budimpešta 9.8932, Curih 1094.4—4.1097.4 (1095.9), Dunaj 7.9507, London 275.41—276.21 (275.81), Newyork 56.435, Pariz 222.68, Praga 167.08—167.88 (167.48), Trst 295.05—297.05 (296.05).

Zagreb. London 275.41 — 276.21, Newyrk 56.335 — 56.555, Pariz 221.68 — 223.68, Milan 295.074 — 297.074, Curih 1094.4 do 1097.4, Amsterdam 22.79 — 22.85, Berlin 13.5075 — 13.5375, Dunaj 7.9352 — 7.9552, Praga 167.08 — 167.88, Budimpešta 9.8782 do 9.9082.

Curih. Zagreb 9.12625, London 25.165, Newyork 515.95, Pariz 20.31625, Milan 27.0175, Madrid 72.60, Berlin 123.325, Dunaj 72.53, Praga 15.285, Bukarešta 3.0825, Budimpešta 90.15, Sofija 3.72, Varšava 57.85.

Efekti.

Ljubljana. Celjska 170 den., Ljubljanska kreditna 123 den., Praštediona 905 den., Kreditni zavod 170 den., Vevče 130 denar, Ruše 250 — 260, Kranjska industrijska 290 denar.

Zagreb. Državne vrednote: Vojna škoda 432.5 — 434, kasa 432.5 — 434, za november 433 — 434, za december 436 — 437, za februar ex coupon 409 — 412; bančne vrednote: Praštediona 905 — 910, Union 202 do 203, Srpska 157 — 157.5, Jugo 83 den., Narodna 8200 — 8350, Zemaljska 125 — 130, Ljubljanska kreditna 123 den.; industrijske vrednote: Narodna šumska 40 den., Našička 1430 den., Gutmann 185 — 190, Slaveks 97 do 100, Slavonija 145 den., Drava 320—330, Šećerana 400 — 410, Brod vagon 135 den., Vevče 132 den., Isis 19 den., Dubrovačka 430 — 460, Oceanija 180 — 185, Trbovlje 457.5 — 460.

Beograd. Vojna škoda 430 — 431.5 zaklj., za december 435 — 435.5, investicijsko 84.75 zaklj., agrarne 51 — 51.5.

Blagovna tržišča

Žito

+ **Žitni trg** (12. t. m.) Chikaška borza včeraj zaradi praznika ni poslovala. Na evropskih tržiščih pa je razpoloženje dalje mlačno in je na budimpeštanski terminski brzi danes pšenica za marc popustila od 22.80 na 22.58 pengö. Vojvodinski trg je ostal v glavnem nespremenjen. Promet se dalje giblje v ozkih mejah. Vagonska pšenica stane 185 — 187.5 Din, težja pa 190 Din. Za koruzo je navzlic olajšavam malo zanimanja za izvoz, vendar bo moral glede na obilno letino tudi izvoz koruze v kratkem oživeti.

+ **Ljubljanska borza** (12. t. m.) Tendenca nespremenjena. Zaključkov ni bilo. Nudi se **pšenica** (slov. postaja, mlevska tarifa, plač. 30 dni): baška, 79 kg 245 — 247.5, baška, 78 kg 242.5 — 245, baška, 77 kg 230 do 232.5, sremska, 80 kg 235 — 237.5, sremska, 77 kg 232.5 — 235; **rž:** baška, 72/73 kg 200 do 202.5; **moka:** »0«, fco Ljubljana, plač. po prejemu 355 — 365; **koruza:** baška, umetno sušena, mlevska tarifa 190 — 192.5, navadna tarifa 195 — 197.5, času primerno suha 170 — 175; **činkvantin:** umetno sušen 255 260; **ječmen:** baški, 66/67 kg 205 — 207.5; **oves:** baški, 63/64 kg, 195 — 197.5 Din za 100 kg.

+ **Novosadska blagovna borza** (12. t. m.) Tendenca mlačna. Promet: 12 vagonov pšenice, 4 vagone moke, 53 vagonov koruze in 1 vagon ovsa. **Pšenica:** baška, 77 kg 180 do 182.5; baška, 78 kg 182.5 — 185; sremska 180 — 182.5; banaška, 77 kg 177.5 — 180. **Ječmen:** baški 120 — 125. **Oves:** baški 140 do 145. **Koruza:** baška, nova z garancijo 110 do 115; sremska, času primerno suha 100 do 105; baška, za december - januar 117.5 do 120; za marc, ladja Dunav 135—140; baška in sremska, umetno sušena 132.5—137.5. **Moka:** baška »0« 290 — 305; »2« 265 — 275; »5« 235 — 245; »6« 195 — 205; »7« 155 do 165. **Otrobi:** baški in banaški 97.5 — 102.5.

+ **Dunajska borza za kmetijske proizvode** (11. t. m.) Pod utisom mirne tendence na inozemskih tržiščih se je tudi promet na dunajski borzi gibal v najožjih mejah. Jugoslovenska potiska pšenica notira 1.36 Kč. Uradni tečaji so ostali nespremenjeni.

Les

+ **Ljubljanska borza** (12. t. m.) Tendenca nespremenjena. Zaključenih je bilo 10 vagonov razrezanih bukovih drv.

Živina

+ **Dunajski goveji sejem** (11. t. m.) Dogon: 1995 komadov, od tega 183 iz Jugoslavije, 888 iz Madžarske in 256 iz Rumunije. Pri zelo slabem prometu je prvovrstno blago komaj obdržalo stare cene, ostale vrste pa so se pocenile za 5—10 grošev. Za kg žive teže notirajo: voli izjemno 2.20—2.30, I. 1.90 — 2.15, II. 1.50 — 1.85, III. 1.20 do 1.45, biki 1.30 — 1.65, krave 1.05 — 1.65 in slaba živina 0.80 — 1.00 šilinga.

VREMENSKO POROČILO

Meteorološki zavod v Ljubljani. 12. novembra 1929. Višina barometra 308.8 m

Kraj	Čas	Barom.	Temper.	Rel. vlaga v %	Smer vetra in brzina v m. in sek	Oblačno 0—10	Padavine: Vrsta	Padavine: v mm do 7. ure
Opazovanja								
Ljubljana	8.	762·7	7	83	mirno	10	Dež	7·0
Maribor	8.	761·4	5	90	W 2	10		4·0
Zagreb	8.	762·6	9	8	WSW 2	10		7·
Beograd	8.	762·8	10	100	mirno	10		7·
Sarajevo	8.	763·0	8	85	mirno	10		·
Dubrovnik	7.							
Skoplje	7.	762·9	11	100	mirno	10		·
Split	8.	761·1	13	68	NE 6	10		·

Najvišja temperatura danes v Ljubljani: 10.6 C, najnižja 8.6 C.
Solnce vzhaja ob 6.54, zahaja ob 16.34, luna vzhaja ob 15.2, zahaja ob 2.23.
Dunajska vremenska napoved za sredo: Nespremenjeno

Ona si je osvojila mnogo src

s svojim solnčnim nasmehom obkroženim z nizom zdravih in lepih zob, poslednje pa z dnevno uporabo, že skozi 40 let preizkušeno in osvežujočo zobno kremo

SARGOV KALODONT Zdravi zobje

Iz življenja in sveta

Klub nedoraslih avtomobilskih banditov

Žrtve mladostne romantike, kinematografskega šunda in — socialne bede

Pretekli četrtek je napadla na Dunaju skupina mladostnih banditov, ki so se pripeljali v avtomobilu, 70letnega blagajniškega slugo Jožefa Kandlerja, ga pobila na tla in mu iztrgala denarno vrečo s 14.000 šilingi v gotovini. Malo pozneje je našla policija prazni avtomobil v pred...estju. Ugotovila je, da je vozilo last mestnega električnega podjetja in da so mu prilepili roparji potvorjeno številko preko prave. Baš ta

potvorjena številka je zločince izdala,

kajti ko so jo odlepili, so opazili na nasprotni strani naslov neke dunajske tiskarne. Tam so izvršili preiskavo, vse uslužbence so strogo zaslišali in ni dolgo trajalo, da se je 17letni tiskarniški vajenec Jožef Batsch izdal kot član roparske tolpe in navedel tudi imena ostalih njenih članov: 20letnega skladiščnika Hermana Lammla, 19letnega šoferja Viljema Praprotnika, šoferja Otona Jahoda, 20letnega inštalaterja Franca Rotterja in 17letnega obiskovalca obrtne šole Franca Pfeiferja. Možje s kriminalnega urada so kar zijali, kajti družba tako drznih zločincev, čije

najstarejši član šteje komaj 20 let, najmlajši pa 17,

to vendar ni nekaj vsakdanjega. Še v Ameriki, domovini najbolj čudnih zločinskih organizacij, bi vzbujala nemalo senzacijo. Ko so pa posameznim njenim članom po takojšnji aretaciji (pri čemer so rešili večji del Kandlerju uropane vsote) pretipati jetra in obisti, je postalo začudenje še večje. Seznanili so se natančno ž njihovimi štatuti in namerami in so morali priznati, da tako rafinirane in podjetne družbe že dolgo niso spravili pod ključ. Edina sreča je še, da gre za novince, ki se jih je držala še ta in ona naivna primes mladostnega romanticizma, toda če bi se v svojem poslu nekoliko izurili in si pridobili nekoliko potrebne previdnosti tedaj bi lahko postali najbolj dovršeni in nevarni lopovi.

Duševni oče in poglavar te malo dobrega obetajoče druščine je bil Herman Lammel. Bil je brezposeln, dela je iskal zaman in s skromno podporo, ki jo je prejemal (17 šilingov — približno 140 Din na teden), je moral skrbeti tudi za enoletnega otroka, ki ga ima z neko, istotako brezposelno mlado delavko. V tem obupnem položaju, ki sta ga podžigala slabo štivo in roparski film, ni nič čudnega, če je prišel na idejo, da bi se »rešil« z osnovanje vlomilske in roparske tolpe in da je kmalu našel družbo bolj ali manj sebi enakih tovarišev, ki so se njegove ideje oprijeli. »Klub so ustanovili v neki kavarni, izdelali so mu štatute,

podpisali so pogodbo medsebojne zvestobe z lastno krvjo,

določili so smrtno kazen za onega, ki bi to prisego prelomil in izdal svoje tovariše, potem pa so pričeli takoj razpravljati o bližnjem delu. In to že ni bila več malenkost. Sklenili so, da vlomijo n. pr. v neko draguljarno, v neko trgovino krzna in v blagajno neke banke. Pripravili so si potrebno orodje in orožje, bili so odločeni, da pobijejo vsakogar, ki bi jim stopil pri izvrševanju teh akcij slučajno na pot. Največje dejanje pa bi bilo po omenjenih to, da bi

uropali iz kapucinske grobnice na Dunaju truplo vojvode Reichstadtskega,

sina Napoleona I., ga vtihotapili — seveda v ukradenem avtu — na Francosko in ga tam prodali za drag denar. Lammel je bil namreč posnel po poročilih v listih, da zahteva francoska vlada od avstrijske, naj ji to truplo vrne. Načrtov torej ni bilo malo in čeprav so si jih v marsičem olajšali z naivnostjo neizkušenosti, so dokazali že pri prvi akciji, pri napadu na Kandlerja, da bi znali postati skrajno metodični in opasni. Ta napad jim je služil prav za prav samo za to, da bi si pridobili potrebnih sredstev za nadaljnje avanture. Da niso prezrli tistega naslova na tablici s potvorjeno avtomobilsko številko, bi bili težko prišli pravici v roke. Še bolj značilen dokaz za njihove »talente« pa podaja njih vedenje po izvršenem ropu. Tako se je Pfeifer n. pr. z največjo hitrico podal v šolo, da bi si preskrbel alibi za primer, če bi jim policija prišla na sled.

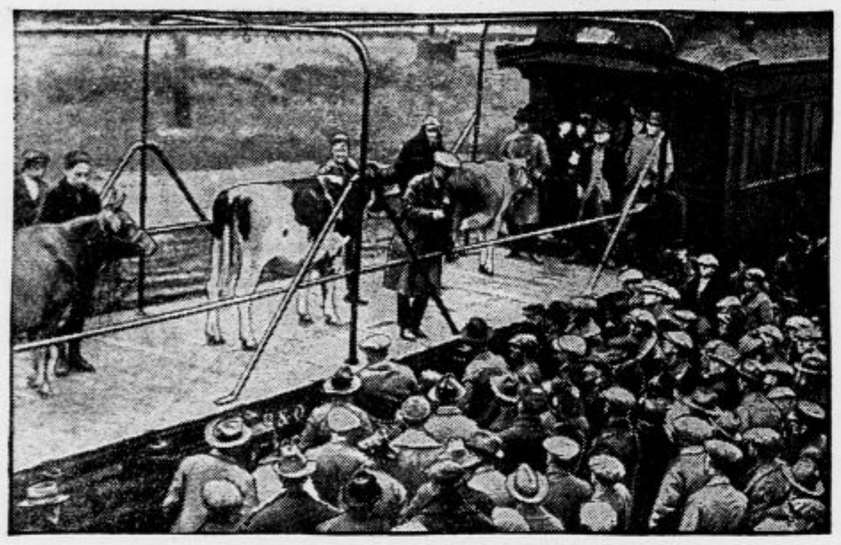

Potujoča poljedelska šola

V Ameriki, kjer je radi razsežnosti, ne prevelike obljudenosti in oddaljenosti posameznih kmetij druge od druge težje in nezmiselnejše vzdrževati stalne poljedelske učne zavode, si pomagajo zelo radi s potujočimi šolami. Prometnih sredstev jim za to ne manjka. Na sliki vidimo takšno šolo na delu, ki si je okupirala cel vlak in ki vozi celo živino s seboj.

Pretep na odru med predstavo

Iz Frankfurta ob Menu poročajo o nenavadni predstavi, ki se je vršila v tamošnjem novem gledališču. Igralca, ki sta predstavljala dva sovražna si tekmeca in ki se morata tudi dejansko spopasti, sta se v svojo vlogo tako zelo vživela, da sta znatno prekoračila mejo, ki jima jo je predpisal avtor. Svoje sovraštvo sta prenesla na oder in Moritz F. je tako krepko sunil med oči svojega partnerja Fritza D., da se je ta kar opotekal. Ko pa se je zavedel, je oplazil Morica s pasjim bičem preko obraza, kar je bilo sicer v smislu besedila, vendar bi iz razumljivih razlogov ne smelo biti tako močno realistično. Udarec z bičem je Moric poplačal s tem, da je pograbil zaboj, ki predstavlja na odru stol, ter ga treščil v glavo svojemu tovarišu. Občinstvo je bilo ob tem živahnem prizoru sprva iznenadeno, kasneje pa je deloma odobravalo temperamentno igro, deloma pa je začelo sikati. Režiser je moral spustiti zagrinjalo, boj pa se je na odru še nadaljeval, kajti bilo je čuti votel ropot, kakor da sta oba igralca pograbila za zaboje in si jih treskala v glavo. Po končanem boju je gledališki zdravnik obvezal igralca, ki je dobil zaboj v glavo, nakar se je igra nadaljevala in zaključila natančno v mejah, ki jih je predpisal avtor igre. Na koncu sta oba temperamentna igralca žela tak aplavz, kakršnega še nista bila deležna kdajkoli prej.

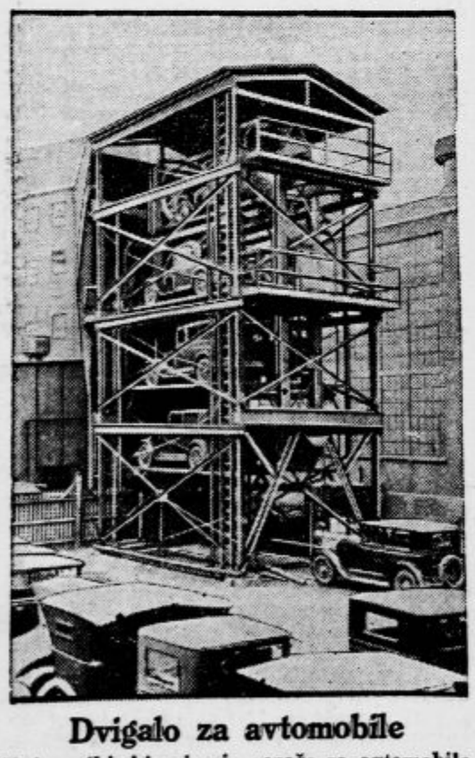

Dvigalo za avtomobile

V Ameriki, kjer imajo garaže za avtomobile v večnadstropnih palačah, se poslužujejo za transport vozil v višja nadstropja posebnega dvigala, kakršnega vidimo na naši sliki.

Konkubinat v Nemčiji dovoljen

Kazenski odsek nemškega državnega zbora je sprejel z veliko večino socialnodemokratski predlog, da bi se dosedanje določbe kazenskega zakonika o konkubinatu razveljavile. Že dosedaj ni paragraf zasledoval skupnega, nezakonskega življenja med moškimi in ženskami, zlasti če je takšno razmerje trajalo dalj časa. V bodoče bo nelegitimna žena uživala po zakonu celo nekakšno zaščito kakor prave žene.

Maurice Herbette,

sin francoskega poslanika v Berlinu, ataše tega poslaništva, pozneje politični ravnatelj na Quai d' Orsayu, ravnatelj državnega zunanjepolitičnega tiskovnega urada, šef zunanjepolitičnega kabineta pod ministrom Monisom in Seivesom, francoski poslanik v Bruslju itd. itd., je te dni v Parizu umrl. Znan je tudi kot pisatelj diplomatskih in političnih del.

Zvočni film kot priča

V Newyorku se otvori te dni senzacionalni proces, pri katerem nastopi kot glavna priča cel — zvočni film. Gre za umor plesalke Little Kindyjeve, ki ga je izvršil njen ljubimec. Afera ne vzbuja senzacije samo zaradi oseb, okoli katerih se plete, temveč še bolj zaradi tega, ker je združen ž njo najmodernejši izum v področju kinematografije in ker kaže v čudni luči častihlepnost nekega filmskega operaterja, ki je v interesu senzacionalne scene dopustil zločin. Operater je bil namreč priča krvavega dejanja. Ko se je ljubosumni morilec vrgel na plesalko in je kazalo, da bo stvar končala z umorom, je začel operater hladnokrvno snemati prizor in mu ni prišlo niti na misel, da bi priskočil žrtvi na pomoč. Sedaj pride tudi on pred sodnike in se bo moral zagovarjati zaradi sokrivde na umoru.

Volilna borba za čast rektorja

Dijaki edinburške univerze imajo to predpravico, da si lahko sami volijo rektorja. Rektorska čast tega vseučilišča je združena z lepimi dohodki in z velikim ugledom, zato se zanjo često potegujejo najodličnejši Angleži. To mesto so med drugimi zavzemali že Carlyle, Gladstone, lord Rosebery, lord Haldane, pa tudi Lloyd George in predsednik zadnje angleške vlade Baldwin. Sedaj kandidirajo na rektorsko mesto labourist Sidney Webb, konservativec Winston Churchill in liberalec G. K. Chesterton, ki kandidira tudi za letošnjo Noblovo nagrado kot pisatelj.

Vseh 65 let, odkar je ustanovljeno to mesto, se vedno vrši huda borba med posameznimi kandidati. Letos ima baje največ nade na uspeh labourist Webb, kajti mladina zamerja Churchillu, da je za isto mesto, ki ga hoče danes kot konservativec, kandidiral l. 1908. še kot liberalec.

Dunaj v opasnosti pred napadom barbarov

Prošlo nedeljo se je javil na dunajski policijski direkciji mož, ki je ves razburjen poročal službujočemu uradniku, da se bliža Dunaju ogromna armada 100.000 Židov in 40.000 Arabcev, ki požigajo in plenijo ter pobijajo staro in mlado, moško in žensko. Zahteval je takoj energičnih ukrepov zoper barbarska golčišča. Pred vsem naj se dunajska občina obrne na poljskega kralja, ki je že izvežban za take primere, obenem pa naj organizira obširno akcijo za postrežbo ranjencev. Dva bolniška vlaka in tri strežnice naj bodo takoj na mestu. Mož, ki je prinesel katastrofalno poročilo, za enkrat še ne more sodelovati v akciji, ker mora še ta večer z letalom odpotovati v Jeruzalem, da si ogleda »zid jadikovanja«. Policijsko ravnateljstvo je moža potolažilo in ga naposled toliko pomirilo, da se je dal odpeljati v zavod za duševno bolne. Nesrečnik, ki so mu šli tako k srcu krvavi spopadi v Sveti deželi, je neki brezposelni natakar židovskega veroizpovedanja.

3000 strojev išče strojepisk

Nedavno je prispela v Smirno iz Evrope pošiljka 3000 pisalnih strojev za potrebe turških uradov. Vsi stroji so opremljeni z novimi latinskimi črkami za turški jezik. Vlada bo stroje porazdelila v področja ministrstev ter je razpisala zanje mesta 3000 strojepisk. Te morajo biti seveda vešče turškega jezika in nove pisave, morajo pa biti tudi turške narodnosti. Ker pa je minulo šele leto dni, odkar je Kemal uvedel latinico, se je doslej ponudilo malo turških deklet za razpisane službe. Dokler se ženska mladež ne nauči latinice, jo bodo pri strojih nadomestili moški.

Radio

Sreda, 13. novembra.

LJUBLJANA: Opoldanski program odpade. — 17.30: Koncert radio-orkestra. — 18.30: Otroški kotiček. — 19: Naši izseljenci. — 19.30: Francoščina. — 20: Pevski večer gdč. Zupanove. — 20.45: Koncert radio-orkestra: podpurijі. — 22: Napoved časa in poročila.

Četrtek, 14. novembra.

LJUBLJANA 12.30: Reproducirana glasba. — 13: Napoved časa, borza, reproducirana glasba. — 13.30: Poročila iz dnevnikov. — 17.30: Koncert radio-orkestra. — 18.30: Angleščina. — 19: Prinodoslovno predavanje. — 19.30: Pregled domačih in tujih dogodkov. — 20: Viola-solo-koncert s klavirjem (prof. Ivančič). Pri klavirju g. L. M. Škerjanc. — 21: Koncert radio-orkestra: hrvatska glasba. — 22: Napoved časa in poročila.

IDEAL radio slušalke

BARIJEVE cevi TUNGSRAM

ZAGREB 12.30: Reproducirana glasba. — 17.30: Popoldanski koncert. — 20: Prenos koncerta iz Ljubljane. — BEOGRAD 12.40: Reproducirana glasba. — 17.30: Popoldanski koncert. — 20.30: Koncert Mozartove glasbe. — 21.30: Poročila. — 21.45: Koncert radio-kvarteta. — PRAGA 19.05: Koncert godbe na pihala. — 20: Dramski večer. — 22.15: Koncert lahke glasbe. — BRNO 19.05: Orkestralen koncert: valčki. — 20: Prenos programa iz Prage. — 22.15: Koncert vojaške godbe. — Varšava 17.45: Violinski in klavirski koncert. — 19.25: Reprod. glasba. — 20.30: Koncert lahke glasbe. — 23: Godba za ples. — DUNAJ 11: Dopoldanski koncert. — 16: Koncert kvarteta. — 20: Ljudska igra. — Koncert orkestra. — BERLIN 16.30: Lahka godba orkestra. — 19: Jazz-band. — 20: Veseloigra. — Godba za ples. — FRANKFURT 16: Popoldanski koncert orkestra. — 19.30: Program iz Stuttgarta. — 20,15: Koncert godbe na pihala. — 21.15: Prenos iz Stuttgarta. — 23: Lahka godba. — 0.30: Nočni koncert. — LANGENBERG 17.30: Odlomki iz novejših oper. — 20: Koncert orkestra. — 21: Veseloigra. — Godba za ples. — STUTTGART 16: Koncert iz Frankfurta. — 20: Prenos iz Frankfurta. — 21.15: Tragikomedija. — 23: Lahka glasba. — BUDIMPEŠTA 9.15: Dopoldanski koncert. — 17.40: Reprod. glasba. — 19: Prenos iz gledališča: Hubayeva opera: »Ana Karenina«. — Orkestralen koncert. — LONDON 20.45: Pevski koncert in vojaška godba. — RIM 17.30: Popoldanski koncert. — 21: Vokalen in instrumentalen koncert. — STOCKHOLM 20: Koncert vojaške godbe. — 22.10: Godba za ples.

MICHELSOVA MOČILANA KUDELJE I TVORNICA UŽETA D. D.,

Stara Palanka, Bačka

poštni predal 17

ustanovljena 1884

priporoča po konkurenčni ceni

vrvi

za transmisijske pogone

kakor različne vrvi za dvigala, ladje in splave iz prvovrstne bačke konoplje tehnično najpopolnejše dovršene v različnih dimenzijah.

Specijaliteta: transmisijske vrvi z patentiranimi spojkami (Seilschloss).

KDOR OGLAŠUJE, TA NAPREDUJE!

Zastopnik za Slovenijo

papirnate stroke, dobro uveden v Sloveniji, za prodajo razglednic in papirnatega blaga, dobi takoj nameščenje proti visoki proviziji v zagrebški veletrgovini. Ponudbe na poštni pretinac 34 Zagreb. 14071

Zahvala

Sinovi Jeana Juvančiča, globoko ganjeni po izrazih simpatij, ki so nam bili izkazani ob smrti gospe

Marije Juvančič

izrekamo svojo iskreno zahvalo vsem, ki so sočustvovali z nami v naši veliki bolí.

Saleumineux, 13. novembra 1929.

JEAN JUVANČIČ, Mson LAGNIESA
Saleumineux par la Taillandierre (Loir) France.

Znatno znižan popust

radi velike zaloge vsakovrstnega moškega in damskega zimskega blaga in perila le pri tvrdki 14064

Adalbert Ivanuš, Ljubljana, Sv. Petra cesta 38

Razpis.

Upravni odbor „Avtobusa mesta Celja" razpisuje

oddajo službe garažnega mojstra

Pogoji:

1. Jugoslovensko državljanstvo;
2. Najmanj 5-letna šoferska praksa;
3. Popolna izvežbanost kot avto-mehanik;
4. Telesna in duševna sposobnost;
5. Neomadeževana preteklost.

Plača po dogovoru.

Prošnje, opremljene z dokazili glede pogojev pod 1. do 5. je vlagati do 20. t. m. pri upravnem odboru »Avtobusa mesta Celja« pri mestnem načelništvu celjskem.

Predsednik upravnega odbora »Avtobusa mesta Celja«:
Dr. Ogrizek Anton, s. r.

Celje, dne 9. novembra 1929.

✝

Iz Josefinske gazdinje

Za večno nas je zapustila naša pregoreče ljubljena mama, tašča, stara mama, gospa

Antonija Nendl

zasebnica,

dne 12. t. m. ob 6. uri zjutraj po dolgi, mučni bolezni.

Nepozabno pokojnico prepeljemo v četrtek, 14. t. m. ob 9. uri zjutraj iz hiše žalosti, Krekov trg 6, v Št. Jurij ob južni železnici, kjer se bo vršil pogreb ob 11. uri dopoldne izpred župne cerkve na tamošnje pokopališče.

Maša zadušnica bo v petek, 15. t. m. ob 7. uri zjutraj v župni cerkvi v Celju.

Celje, dne 12 .novembra 1929.

Žalujoče rodbine:

ALOJZ NENDL, EMIL NENDL, DRAGO SIREC, DRAGOTIN KVEDER 14074

CENE MALIM OGLASOM:

Za oglase, ki služijo v posredovalne in socialne namene občinstva vsaka beseda 50 par. Če naj pove naslov Oglasni oddelek »Jutra«, je plačati posebno pristojbino 2 Din. Če pa je oglas priobčen pod šifro je plačati pristojbino za šifro 3 Din. Telefonske številke: 2492, 3492

Mali oglasi

Kdor hoče *da se mu pošlje po pošti naslov ali kako drugo informacijo tičočo se malih oglasov naj priloži v znamkah sicer ne bo prejel odgovora!* **2 Din**

CENE MALIM OGLASOM:

Ženitve in dopisovanja ter oglasi trgovskega in reklamnega značaja: vsaka beseda 1 Din. Najmanjši znesek 10 Din. Pristojbina za šifro 5 Din. Vse pristojbine je uposlati obenem z naročilom, sicer se oglasi ne priobčujejo. Št. ček. rač. pri Pošt. hranilnici v Ljubljani, 11842.

Službo dobi

2 sodar. pomočnika
v stalno delo sprejme takoj Josip Gumzej, sodarstvo, Breg 14 pri Celju. 41175

Dobro šiviljo
za kranjsko obrt sprejmem takoj. Naslov v ogl. oddelku »Jutra«. 41171

Varuhinjo
vešče nemščine in samostojne vzgoje otrok, staro 30—35 let, sprejmem k 2 otrokoma v Ljubljani. — Nastopi lahko takoj. Ponudbe na oglasni oddelek »Jutra« pod šifro »Nemščine vešča«. 41118

Frizerko
prvo moč, sprejmem. Plača po dogovoru. Salon Dobaj, Maribor, Gosposka 38. 40921

Gospodično
iz dobre hiše, vešča stenografije, strojepisja in nemščine v govoru in pisavi, ki bi pomagala tudi pri gospodinjstvu, z nekoliko znanja v šivanju, ev. pri ključitev k rodbini, sprejmem takoj za trgovino z mešanim blagom. Naslov v Ogl. odd. Jutra«. 40919

Šoferja-mehanika
ki se spozna deloma tudi na električne naprave, vešča slovenščine in nemščine, sprejmemo takoj. Plača po dogovoru. Cenj. ponudbe pod »Šofer-mehanik« na Ogl. odd. »Jutra«. 40918

Dekle
pridno in pošteno, ki zna tudi kuhati in druga gospodinjska dela, sprejmem takoj k otrokom. Dopise pod »Pridna in enažna« na Ogl. odd. »Jutra«. 40889

Zobotehnika
perfektnega, iščem za takoj. Dopisi pod »Zobotehnik za Gorenjsko« na ogl. odd. »Jutra«. 40888

Slaščičarski pomočnik
samostojen delavec, dobi takoj stalno službo v slaščičarni K. Kozina, Trbovlje I 40833

Slaščičarskega pomočnika
prvovrstnega sprejmem takoj. — Naslov v oglasnem oddelku »Jutra«. 41215

Prodajalca (ko)
verziranega iščemo za kraj v Primorju in za mešano stroko za kraj v notranjosti Dalmacije. Ponudbe na oglas. oddelek »Jutra« pod »Verziran«. 41216

Učenko
s primerno šolsko izobrazbo, dobro vzgojo in lepega vedenja, sprejme Milan Tuma, trgovina z mešanim blagom v Krškem. 41069

Služkinjo
za vsa hišna dela, event. tudi začetnico sprejmem. — Naslov v oglasnem oddelku »Jutra«. 41212

Vajenca
s predpisano šol. izobrazbe sprejmem v manufakturno trgovino. Ponudbe na ogl oddelek »Jutra« pod šifro »Pridnost«. 41251

Posredovalnica Ogrinc
Miklošičeva cesta štev. 28 telefon interurban št. 3109 nudi točilca (Schankbursch) gostilniške in privatne kuharice ter služkinje. — Za odgovor priložite dvodinarsko znamko. 41236

Vzgojiteljico
z dolgoletnimi izkušnjami in sprčevali, k desetletni deklici in petletnemu dečku sprejmem takoj. — Ponudbe s sliko na naslov: Ingenieur Strass Leo, Subotica. 41258

Kuharico
zanesljivo in samostojno sprejmem takoj ali z novim letom. — Ponudbe na oglas. oddelek »Jutra« pod »Dobra služba — Litija«. 41255

Trgovski potniki

Potnika
ki potuje z avtom po Sloveniji, bi se pridružil nastopnik domače tvrdke kot ecpotnik. Ponudbe z navedbo pogojev na oglasni oddelek »Jutra« pod šifro »Sopotnik«. 41191

Potnike
za prodajo manufakture sprejmemo proti fiksni plači in proviziji. Ponudbe na oglas. oddelek »Jutra« pod »Poštenost«. 41252

Zaslužek

Gospodično
ki igra goslі, iščem za salonsko damsko kapelo. Javijo naj se tudi začetnice. Slavko Raškaj, hotel Bela Lađa, Novi Sad. 41158

Obrača se pažnja
zastopnikom in podzastopnikom, da dobe najugodnejše pogoje za prodajo državnih vrednostnih papirjev in zlatnikov na odplačilo — kakor tudi drugih predmetov pri banki »Agraria«, Beograd, Obilićev venac br. 25 206

Zastopnike
iščemo za vsa mesta Jugoslavije za nov in odličen posel, proti plači in proviziji. Javite se osebno ali pismeno na naslov: Trgovačko preduzeće, Beograd, Kolarčeva št. 10/I, levo. 40835

Dobrega dreserja
iščem za 9 mesecev starega psa volčjaka. Vila prof. Kalan, Strekljeva štev. 9. 41197

Postranski zaslužek
do 50 Din dnevno, poleg poklicnega dela na domu. Iščemo sposobne in zanesljive zastopnike v vseh krajih Slovenije. Pišite na oglas. oddelek »Jutra« pod značko »Zaslužek«. 41190

Pouk

Profesor
poučuje slovenščino, srbohrvaščino, češčino, ruščino in nemščino; instruira tudi vse srednješolske predmete Jamči za uspeh. Naslov v oglasnem oddelku »Jutra« 41213

Strojno pletiljstvo
je edina ugodna prilika za takojšnjo dosego dobrega zaslužka in lastnega podjetja brez posebnih stroškov in zamude časa Učne tečaje se lahko nastopi vsak dan. Najboljši pletilni stroji »Walter« vedno v veliki izbiri na zalogi. F Kos, Ljubljana, Židovska št. 5. 191

1. obl. kon. šoferska šola
Camernik, Ljubljana, Dunajska cesta 36 (Jugoavto). — Tel. 2236 Pouk in praktične vožnje. 251

Francoščino
poučuje gospodična z večletno prakso. Ponudbe na oglas. oddelek »Jutra« pod šifro »Konverzacija«. 41214

Uspešna inštrukcija
Akademik nudi inštrukcije iz realnih predmetov in v modernih jezikih. — Ponudbe na oglasni oddelek »Jutra« pod »Prav dobra matura 1928«. 41220

Strojepisje
poučuje drž. konc. zasebno učilišče Gita Petač, Ljubljana, Valvazorjev trg 6. 41264

Službe išče

Natakarica
čedne zunanjosti, išče službo v boljšem lokalu. Naslov pove oglasni oddelek »Jutra«. 41153

Brivski pomočnik
mlad, dober delavec in bubi stucer, išče službo za takoj. Naslov v oglasnem oddelku »Jutra«. 41209

Trgovski pomočnik
33 let star, samski, želi mesto inkasanta ali kaj sličnega. Položi kavcijo. Ponudbe na oglas. oddelek »Jutra« pod značko »550«. 41206

Trgovski pomočnik
star 24 let, z gotovino, bi pristopil kot družabnik ali da kavcijo za službo. — Eventuelno prevzame tudi podružnico. Takojšnje cenj. ponudbe na oglasni oddelek »Jutra« pod šifro »Zaigurano«. 41195

Trgovski pomočnik
gre brezplačno kot praktikant k osebnemu avtomobilu. Naslov v oglasnem oddelku »Jutra«. 41196

Absolventinja
trg. šole, išče nameščenja. Cenjene ponudbe prosi na oglas. oddelek »Jutra« pod »Praktikantinja«. 41205

Šivilja
želi mesta pri šivilji, ali pa gre k manjši družini za hišna dela. — Ponudbe na oglas. oddelek »Jutra« pod »Poštena šivilja«. 41242

Mesto hišnika
iščem za takoj ali pozneje, v mestu ali bližini. Govorim več jezikov. Po potrebi garancijsko pismo. Ponudbe na oglasni oddelek »Jutra« pod »Železničar«. 41247

Hotelska sobarica
z večletno prakso, izvežbana tudi v serviranju, išče mesta. Pismene ponudbe na oglas. oddelek »Jutra« pod »Hotel« 41248

Vdova-sirota
ki zna tudi šivati, prosi službe, event. gre tudi kot postrežnica. Naslov v ogl. oddelku »Jutra«. 41260

Perfektna kuharica
išče službo v Mariboru ali Celju. Ponudbe na podružnico »Jutra« v Celju pod šifro »Dobra gospodinja«. 41273

Prodam

MOKO
dobro, svežo in suho dobite najceneje v F. Juvana valjčnem mlinu. Sr. Gamelj-ne, pošta Št. Vid nad Ljubljano. — Zahtevajte cenik. 263

Sveže goveje meso
po Din 10 kg prodajam vsak ponedeljek, sredo in soboto na Ponikvarjevi stojnici na Vodnikovem trgu. 40969

Pozor, peki!
Zahtevajte oferte za patentirana vrata, niške, tiple za peči itd., delilne in mešalne stroje ter parne peči Vse dobavljivo franko — Najnižje cene in promptna dobava. Ing. C Kornfeld, Sušak, Račkijeva 1. 40666

Koncesijo
s trgovino z mešanim blagom oddam. Pismene ponudbe na oglasni oddelek »Jutra« pod »Koncesija 35« 41235

Železen štedilnik
lep, s kotličem za vodo in gašperček prodam v Rožni dolini — Cesta V št. 21. 41186

Polenovko
namočeno dobite vsaki petek pri I. Buzzolini, Lingarjeva ulica (za škofijo). 41199

Šamotno opeko
ca. 3000 komadov rabljene proda Franjo Gerkman — Laško 41245

Žagani odpadki
žaganje, obrezki, krajniki trdi in mehki na razpolago v vagonskih množinah po nizki ceni. Naslov v oglas. oddelku »Jutra«. 41227

Ca. 2000 kom. vreč
iz jute, cementnih, tablijnih, vsebine po 30—50 kg, pripravne za premog, proda Ljudevit Sirc, trg. v Kranju. 41254

Motorna vozila

Avtomobile:
Chevrolet Touring, model 1928, vožen 8500 km, v brezhibnem stanju, skoraj nov, 32 000 Din;
Peugeot, 24 HP, štirisedežen, uporaben tudi kot poltovorni, s plačano takso, 15.000 Din;
Peugeot, 24 HP, štirisedežen, v brezhibnem stanju s skoraj novo pnevmatiko, 25.000 Din;
Peugeot, 4/15 HP, poltovorni, generalno reparirana, nove gume, 18.000 D
Rolland Pillain, 35 HP, štirisedežen, Sport Touring, 35.000 Din;
Erskine Touring, petesedežen, v izvrstnem stanju, Din 38.000 — proda
V. M. BARESIĆ & Co., Ljubljana, Dunajska c. 17. 196

Avto
štirisedežni, dobro ohranjen, močan, z izbornim strojem, radi odpotovanja prodam za 9000 Din. Ponudbe hitro poslati na ogl. oddelek »Jutra« pod šifro »Poceni« 41106

Osebni avto
štirisedežni, dobro ohranjen in malo vožen takoj kupim. Ponudbe in opise je poslati na Ogl. odd. »Jutra« pod »Avto«. 40926

Fiat 501
Spinto, v najboljšem stanju, garantirano brez poprav, z dobrimi gumi prodam. Ponudbe na oglasni oddelek »Jutra« pod šifro »Avto 36«. 40665

Poltovorni avto
majhen, prost takse, ki potrebuje samo 7 l bencina na 100 km, za prevoz 600 kg, zelo pripraven, stroj v dobrem stanju, 12 HP, pnevmatika, še novo orodje, vse skupaj radi izselitve naprodaj za 7000 Din Pojasnila v gostilni Svetič, Kolezija — Gerbičeva ulica. 41208

Kupim

Želod
v vsaki množini kupuje in plača po najvišji dnevni ceni Fruktus, Ljubljana, Krekov trg 10/I. 216

Več vinskih sodov
novih, ali dobro ohranjenih, od 50—350 litrov kupi D. Pačnik, Laško. 41201

Dvigalo
za ca. 700—2000 kg kupi Franjo Gerkman, Laško 41246

Posestva

Tovarn. poslopje
z okrog 400 m² prostora, stanovanjska hiša s tremi stanovanji, veliko dvorišče in vrt, v neposredni bližini centra v Ljubljani, ugodno prodam ali event. oddam v najem. Ponudbe pod šifro »Tovarna« na oglasni oddelek »Jutra«. 41111

Stanovanjska hiša
v sredini Ljubljane, na zelo prometnem kraju naprodaj. — Pojasnila pri dr Otonu Fettichu, Dalmatinova ulica 7. Posredovalci izključeni 41024

Trg. hiša z vrtom
na najprometnejši točki v Rajhenburgu, blizu bazilike (farne cerkve), primerna za vsakega obrtnika, naprodaj. Pojasnila daje V. Bavec, fotograf, Rajhenburg. 41206

Majhno posestvo
v neposredni bližini Ljubljane iščem v najem. Ponudbe na oglasni oddelek »Jutra« pod značko »100«. 41238

Gostilno
dobro obiskano, z velikim hlevom za konje, 10 oralov zemljišča, pri Mariboru takoj poceni prodam. Naslov pove oglasni oddelek »Jutra«. 41275

Lepo hišo
visokopritlično, s 5 sobami z vsem komfortom, s kletnim stanovanjem za hlšnika, v najlepši legi na Celovški cesti v Šiški, urejenim sadovnjakom in cvetličnjakom, z 1700 m² sveta, katerega se lahko odproda, prodam. Naslov v oglasnem oddelku »Jutra«. 41257

Kapital

150.000 Din posojila
proti visokim obrestim in vknjižbi na nepremičnine, iščem za vpeljano podjetje Ponudbe na oglas. oddelek »Jutra« pod »November«. 41118

Družabnika
z ali brez sodelovanja sprejme dobro uspevajoče podjetje, radi razširjenja. Potreben kapital 100.000 Din ali več. Ponudbe na oglas. oddelek »Jutra« pod šifro »Takoj kapital«. 41092

4000 Din posojila
prosi dama, proti visokim obrestim in garanciji. — Cenjene ponudbe na oglas. oddelek »Jutra« pod šifro »Hitro pomagano. dvakrat pomagano«. 41240

200.000 Din vložim
v dobičkanosno solidno podjetje v Ljubljani. Ponudbe na oglasni oddelek »Jutra« pod »Tudi več«. 41225

Vrednote

20% ne kron. bone
kupuje Pučka štedionica. Osijek. 235

Pohištvo

2 omari za obleko
iz hrastovega lesa, kupim. Naslov v oglasnem oddelku »Jutra«. 41156

Trgovska oprava
elegantna, za drogerijo, delikatesno ali slaščičarno, razne štelaže, steklene napisane table, kuhinjska oprava se ugodno proda. Ponudbe: Jos. Ersin, Ljubljana, Zrinjskega cesta 8. — 41076

Otroška posteljica
bela, naprodaj. Naslov v oglasnem oddelku »Jutra«. 41222

Posteljo z vložkom
in nočno omarico, še novo poceni prodam. Naslov v oglasnem oddelku »Jutra«. 41249

Oblačila

Smoking
v dobrem stanju poceni naprodaj v ateljeju Sušnik, Šelenburgova ulica. 41231

Damski plašč
črna seal kožuhovina, zelo dobro ohranjen, za močno damo, ugodno na prodaj. Mestni trg 9./I. 41267

Prehrana

Domačo hrano
opoldansko išče gospodična s 15. novembrom. — Ponudbe na oglasni oddelek »Jutra« pod značko »Dobra hrana 207«. 41207

Deklici
enajstmesečno in dveletno oddamo za svoje. Natančnejša pojasnila v zavodu za zaščito mater in dece, Lipičeva ulica 41234

Lokali

Velike prostore
svetle in suhe, pripravne za tovarno pletenin, konfekcijo ali slično, takoj oddamo v Ljubljani, v bližini glavnega kolodvora in ob glavni cesti. Vprašati v Realitetni pisarni društva hišnih posestnikov, Salesdrova ulica 6. 41151

Mesnico in klavnico
na deželi, poleg farne cerkve oddam za 3 leta. Naslov pove oglasni oddelek »Jutra«. 41219

Skladišče
prilično, suho, tla betonirana, v izmeri 8 × 5.50 — pripravno za vinsko lesišče, proti primerni najemnini takoj oddamo. Pojasnila daje ravnateljstvo Konsumnega društva za Slovenijo. Ljubljana VII. Zadružni dom 41224

Brivski lokal
že vpeljan, oddam proti mali odškodnini. Naslov v oglasnem oddelku »Jutra« 41266

V najem

Trgovino
z mešanim blagom in trafiko, prvovrstno, staro in dobro vpeljano, brez konkurence, ob železnici oddam v kratkem v najem. Prometa približno 110.000 Din mesečno. Ponudbe na podružnico »Jutra« v Mariboru pod »Drava 300«. 40638

Hotel-restavracijo
penzijon ali sanatorij v Kraljevskih Toplicah visavie kopališča oddam v najem. Moderna zgradba, brez inventarja, v pritličju 3 krasni veliki lokali, 2 manjši sobi za restavracijo in kavarno, kuhinja, loža za portirja in vse potrebne pritikline, v prvem nadstr. 10 velikih sob, 3 manjše, vse parketirano in opremljeno z modernimi pečmi s pečnicami in lestenci, sobe za služinčad, 2 veliki verandi, vse komfort, angleški kloseti, vodovod, napeljana razsvetljava, klet kanalizacija, telefon, senčnat vrt in zelenjadni vrt, postajališče avtobusov, žarišče vsega odličnega družabnega življenja, odprto poleti in pozimi. Pogodba na več let. Odda se s 1. januarjem 1930. V poštev pridejo samo resni ponudniki, zmožni slovenščine in nemščine. Ponudbe nasloviti na: Jurković, Zagreb, Prilaz 6. 41189

Gostilno
dobro idočo, na lepem in prometnem kraju, z lepimi prostori oddam v najem s 1. januarjem. Zraven je tudi majhno, lepo urejeno posestvo. Prednost imajo kavcije zmožni in z osebno pravico. Cenjene ponudbe na oglasni oddelek »Jutra« pod šifro »Promet 102«. 41192

Pridelki

Krompir in fižol
kupujem Plačam najbolje Milan Stojčić, Mesnička ul. 19., Zagreb. Telefon 4006. 238

Les

Bukova drva
kupuje tvrdka »Kurivo«, Ljubljana, Dunajska c. 33. 41154

Hrastove hlode
in hrastove plohe od 55 mm debeline naprej stalno kupuje J Pogačnik, lesna industrija, Škofja Loka ob kolodvoru. 239

Dijaška stanovanja

Dijaka
sprejmem v zelo dobro oskrbo v sredini mesta. — Naslov v oglasnem oddelku »Jutra« 41239

Dijaka
iz dobre kmečke hiše — sprejmem s 1. decembrom kot sostanovalca, z dobro domačo hrano. Naslov v oglasnem oddelku »Jutra«. 41243

Stanovanja

Prilično stanovanje
3 sob, kopalnice in pritiklin oddam stranki, po možnosti brez otrok. Ponudbe na oglasni oddelek »Jutra« pod šifro »750«. 41198

Stanovanje
oddam takoj. — Pojasnila daje Ivan Ogrinc, Gruberjevo nabrežje 8. 41253

Stanovanje
2 sob, kuhinje, predsobe in pritiklin oddam s 1. decembrom v Šiški, Aleševčeva 24. 41259

Stanovanje
dvosobno iščeta zakonca brez otrok. — Ponudbe na oglas. oddelek »Jutra« pod šifro »77«. 41237

Stanovanje
eno- ali dvosobno išče za takoj mirna stranka v mestu ali na periferiji. Cenj. ponudbe na oglas. oddelek »Jutra« pod šifro »Litija«. 41280

Sobe

Opremljeno sobo
snažno, s separiranim vhodom, po možnosti v sredini mesta išče uradnik. — Ponudbe na oglas. oddelek »Jutra« pod »Ujedinjenje«. 41145

Dve krasni sobi
parketirani, lepo opremljeni, s krasnim razgledom in elektriko, sveže preslikani, oddam posamezno ali skupno. Event. tudi s klavirjem in zajtrkom. Več v oglasnem oddelku »Jutra«. 41049

Pisarniške sobe
pripravne tudi za zdravnika ali advokata, v sredini mesta oddam. Ponudbe na oglas. oddelek »Jutra« pod šifro »Pošta«. 40872

Opremljeno sobo
iščem na periferiji ali v bližnji okolici Ljubljane. Ponudbe do 16. novembra na oglasni oddelek »Jutra« pod šifro »Sam«. 40850

Opremljeno sobo
lepo, zračno in solnčno, z elektriko in posebnim vhodom, parketirano, v novi vili oddam dvema gospodičnama ali zakonskemu paru. Event. s souporabo kuhinje in kopalnice. Naslov pove oglasni oddelek »Jutra« 44791

Prazno sobo
za krojaško delavnico iščem v centru. Ponudbe na oglasni oddelek »Jutra« pod »Krojaštvo«. 41187

Prazno sobo
(30 m²) elegantno, za pisarno ali stanovanje, z veliko kletjo (za skladišče) takoj oddam v Gorupovi ulici 18. 41217

Prazno sobo
s separiranim vhodom takoj oddam v Rožni dolini. Naslov v oglasnem oddelku »Jutra«. 41211

Sobo
zračno in solnčno oddam 2 gospodoma, event. gospodičnama. Naslov v oglas. oddelku »Jutra«. 41223

Lepo, veliko sobo
čisto in solidno opremljeno, parketirano, separirano, z elektr. razsvetljavo, dober streljaj od drame oddam stalnemu boljšemu gospodu s 15. novembrom. Naslov v oglas. oddelku »Jutra«. 40849

Sostanovalca
mladega sprejmem. Naslov v oglasnem oddelku Jutra 41244

Sostanovalca
mladega, z vso dobro oskrbo sprejmem s 15. nov. ali 1. dec. na Sv. Jakoba trgu Naslov v oglasnem oddelku »Jutra«. 41233

Prazno sobo
zračno in solnčno, takoj ali pozneje oddam v vili, blizu Tivolija. Naslov pove oglasni oddelek »Jutra«. 41261

Opremljeno sobo
parketirano, z elektriko in posebnim vhodom, za Bežigradom oddam solidnemu gospodu. Naslov v oglas. oddelku »Jutra« 41250

Sobico
preprosto, prazno ali opremljeno, išče mlad zakonski par. Ponudbe na oglasni oddelek »Jutra« pod šifro »Opremljena«. 41228

Sobo
separirano, solnčno, v katero se lahko postavi štedilnik, v bližini sv. Jakoba išče mlad zakonski par brez otrok, ki je ves dan odsoten. Ponudbe na oglas. oddelek »Jutra« pod šifro »100—200 Din«. 41268

3 gospodične
sprejmem v vso oskrbo v centru mesta, po zmerni ceni. Naslov v oglasnem oddelku »Jutra«. 41269

Sobo
event. s souporabo kuhinje v centru takoj oddam. — Naslov v oglasnem oddelku »Jutra«. 41279

Dve sobi
z vso oskrbo oddam s 15. novembrom v Židovski ul. št. 6. 41281

Izgubljen

Izgubil se je čevelj
Pošten najditelj se naprosi, da ga odda v oglasnem oddelku »Jutra«. 41232

Kam pa kam?

Vino
novo dalmatinsko priporoča vinska klet na Sv. Petra cesti št. 43. 41065

Glasbila

Gramofon
in 9 plošč prodam za 450 Din. Naslov v oglasnem oddelku »Jutra«. 41198

Nov pianino
koncertni, z dobrim glasom proda Zima, Stari trg 34/II 41262

Dopisi

Gospodično
v svetlem plašču, opazovano 11. novembra ob 7.10 zvečer v Bethovnovi ulici, v družbi gospodične, vprašam, ako mogoč sestanek, v svrho nedeljskih izletov z lastnim avtomobilom. — Odgovor na oglas. oddelek »Jutra« pod šifro »Lastnik avta«. 41210

Mlad inteligent
osamljen, od usode zasledovan, išče znanja s premožno in neodvisno damo — gospodično, vdovo ali ločenko. Dopise na oglas. oddelek »Jutra« pod šifro »Artiljerijski častnik«. 41202

Učka
Meni nemogoče; pridi Til Zelo, zelo želim Ves T. 41221

Živali

Kanarčke - harcerje
odlikovanega rodu, prodaja Miloš Subić Dalmatinova ulica 10/II, desno. 41146-a

Dve kravi
montafonske pasme, naprodaj na posestvu Ruprč vrh pri Birčni vasi, Dolenjsko 41213

Psa dobermana
izurjenega vozača dam zastonj tistemu, ki odkupi za to pripravljeno opremo, sani in lep nov otroški vozček za 850 Din. Naslov v oglas oddelku »Jutra«. 41241

Kobilo
oddam takoj v uporabo proti vsej oskrbi, do julija 1930. Naslov v oglas. oddelku »Jutra«. 41265

Ženitve

Mlad trgovec
s 60.000 Din gotovine in pozneje še lepo doto, se želi seznaniti z lepo, mlado in bogato gospodično, v svrho takojšnje ali poznejše ženitve. Samo resne ponudbe, po možnosti s sliko na ogl. oddelek »Jutra« pod šifro »Sreča in ljubezen«. 41194

Pisalni stroji

»CONTINENTAL«

najboljši pisalni stroj nad 400.000 v rabi. Samo prodaja:
IVAN LEGAT, Maribor, Vetrinjska ulica 30
Telef. int. 2434.

Stroji

Žagarji!
Naprodaj popolnoma kompletna opremljena žaga, t. j. lokomobila Wolf, 52—60 polncjaremnik, širina 85 cm transmisija dolga 19 m, cirkular, odrezovalec (stucer) in ostali pribor, lahko se ga ogleda v pogonu. — Bratje Manestar, Crikvenica. 41152

Obrt

Spalne fotelje in kanapeje
patent otomane v najcenejših oblikah in najfinejši izdelavi dobite samo pri 1
RUDOLF SEVER,
Marijin trg 2.

Razno

O prodaji
alkohola, čaja in kave v drž. uradih, ne moremo priobčiti brez podpisa. 41200

Odprto pismo
Pevskemu društvu
Krakovo-Trnovo
v Ljubljani.

Zvedel sem, da član Vašega zbora govori o meni neresnico glede mojega odstopa iz društva.

V ponovnem slučaju bodem primoran napraviti korake, ki ne bodo po volji vam in dotičnemu članu.

Z odlič. spoštovanjem
Anton Koleša.

direktno iz
Tovarne
oz. tov skladišča
ZAHTEVAJTE BREZPLAČNI KATALOG
Meinel & Herold
Maribor št. 101-A

Kurja očesa
Najboljše sredstvo proti kurjim očesom »CLAVEN« je mast
Zaščiteni znak — Claven — Zaščiteni znak
Dobite v lekarnah, drogerijah ali naravnost iz tovornice in glavnega skladišča
M. Hrnjak
lekarnar — Sisak.

18 Din likanje
obleke čika, čisti, pošije
WALLET EKSPRESS
Stari trg 19.

Novost! Novost!
Železna slušlinska Brozovič-patent postelja, zložljiva, s tapeciranim madracom, zelo praktična za vsako hišo, hotele, prenočišča, nočne službe in za potujoče osebe — stane 450 Din. Razpošiljam po poštnem povzetju

Lesena patent postelja, zložljiva, s tapeciranim madracom, zelo praktična — stane 280 dinarjev

Trodelni, z volno polnjeni madraci stanejo 750 Din.

Potem imam veliko zalogo puhastega perja po Din 38 kg, čisto belo gosje po Din 130 kg in čisto beli puh po Din 300 kg in celo tapet. in posteljno blago.
L. BROZOVIČ
Zagreb, Ilica št. 82.

V malih oglasih je siguren uspeh!

Poročni prstani
F. Čuden Ljubljana Prešernova 1

Najpopolnejši in najcenejši aparat za množenje, poslednji uspeh nemške industrije. Multor Co., Beograd, Obilićev venac br. 25. Telef. 33-01. 201a

✝

S težkim srcem naznanjamo vsem sorodnikom, da je naš ljubi

Pepi Lukmer

prevžden s svetotajstvi, po dolgem mukepolnem trpljenju preminil.

Prepeljan bo v četrtek 14. t. m. iz Celja v Trbovlje, kjer se vrši pogreb ob 4. uri popoldne iz hiše žalosti na domače pokopališče v Trbovljah.

Trbovlje, dne 12. novembra 1929.

GLOBOKO ŽALUJOČI OSTALI.

14075

✝

14055

V globoki žalosti naznanjamo, da je naš srčnoljubljeni oče, stari oče in tast, gospod

Josip Vimpolšek

hranilnični sluga,

v nedeljo, dne 10. t. m. po dolgem trpljenju bogoudano preminul.

Pogreb dragega rajnika se je vršil dne 12. novembra 1929 ob 2. uri pop. izpred mrtvaške veže splošne bolnice na pokopališče k Sv. Križu.

V Ljubljani, dne 10. novembra 1929.

AVGUST, ANTON, ANICA, otroci. METKA, sinaha, MAKSO KOS, zet in ostalo sorodstvo.

Beležne — **KOLEDARJE** — Blok
Notes — **1930** — Žepne
nudi po najugodnejših cenah
tiskarna „SLOVENIJA" Wolfova 1

G. Th. Rotman:

Bratec Branko in sestrica Mica

(Pravljica s slikami)

(Ponatis prepovedan)

26.

Vilinji kralj je bil prijazen star gospod in ko mu je bratec Branko povedal vso zgodbo o sestrici Mici in Rusobradu, je dejal: »Velikega te ne morem spet napraviti in vila takisto ne. Rusobrad je zelo mogočen! A saj se lahko sam osvobodiš njegove oblasti. Kaj moraš storiti, tega ti ne povem, ker potem ne bi pomagalo. In zdaj te nekaj vprašam: Ali se ti vidi lepo, da nisi očetu in materi ničesar povedal? Mar nisi prav nič pomislil na to, kako bosta žalostna.« — »I nu,« je rekel bratec Branko, »zaradi sestrice sem bil v takih skrbeh!« — »To pa še ne bo čisto res!« je odvrnil kralj.

Donald Keyhoe:

„Gusar v oblakih"

Letalski roman

Hotel se je približati, a Mary je zmajala z glavo, češ, naj leti dalje. To je moglo pomeniti samo nekaj. Guverner ni verjel njihovi zgodbi! In zdaj ga je priganjala, naj se ne zakasni s svojim sporočilom.

Hrabrilno ji je mahnil z roko, a hitrosti ni takoj povečal. Mary ga je bila dohajala v težkem poštnem letalu, s kakršnim še ni bila letela. S tesnobo jo je opazoval, zakaj videti je bilo, da ga le s težavo vodi.

Nato je z nekakšnim odporom segel proti ventilu. A prav tedaj je udaril skozi izpuh njenega letala curek črnega dima. Trenutek nato se je letalo nagnilo naprej in se jelo v položasti vijugi spuščati proti zemlji.

Polno misli je zarojilo v Dickovi glavi in druga se je upirala drugi. Čas je bil dragocen, a vendar: niti na tej obupni poti ni mogel dopustiti, da bi ostala Mary v nevarnosti! Ali se je bilo vobče zanesti, da bo srečno pristala s takim velikim letalom? Ozrl se je dol in videl spodaj več ravnih mest. Sklenil je počakati, da ona pristane in nato pohiteti dalje. Kadar dospe na cilj, bo lahko telefoniral letališču, da ji pošljejo pomoč.

Ko se je Mary spustila za kakih tisoč čevljev, je naravnala letalo v ravni let, da bi pristala. Dick je zavil na okoli, da bi bolje videl. Kazalo je, da ne bo imela neprilik, zakaj polje je bilo široko in odprto na vse strani. A zdajci se je zgrozil.

V poslednjem trenutku, tik preden je obstalo, se je bilo moralo letalu nekaj zgoditi; videti je bilo, kakor da so zadela kolesa ob zapreko. Rep se je počasi vzdignil in letalo se je prevrnilo.

Dick se je spustil, kakor hitro je mogel. Glede na majhno brzino je bilo skoro izključeno, da bi se bilo Mary kaj zgodilo, a vendar se je hotel prepričati. Strah ga je pograbil šele tedaj, ko je prišel do tal in videl, da se nič ne gibje. Mary je morala biti pokopana pod letalom; morda je bila celo težko ranjena!

Jadrno je pristal. Letalo se je ustavilo nedaleč od prevrnjenega aeroplana. Skočil je s sedeža in zdirjal po polju. Ko se je sklonil, da bi bolje videl, se je pod krilom mahoma nekaj zganilo.

V naslednjem trenutku je Dick osupel zagledal ustje avtomatske pištole, ki je merila proti njemu navzgor. Toda njegove osuplosti in zadrege ni povzročalo samo to, da je videl pištolo, ampak še bolj to, da jo je držal v roki — kdo?

Nadzornik Carmichael!

Carmichaelova levica je zatiskala Mary Randovi usta. Ta hip jo je izpustil, zlezel izpod aeroplana in se naslonil čezenj, tako da je imel obadva pred očmi. Mary se je počasi in trudno pobrala s kolen.

»To ni bilo nápak, Trent, kako sem vas zvabil na tla,« je veselo rekel Carmichael. »Miss Rand, ki je zmerom ustrežljiva, mi je pomagala pri tem. S tem pa ne trdim, da ni bilo treba velikega prigovarjanja, preden sem jo spravil v letalo. Na srečo so se vršila pogajanja brez prič.«

Carmichael se je režal. Dick je osuplo buljil vanj. Po tem takem je bila Mary prisiljena — s silo jo je bil spravil na sprednji sedež! Aeroplana ni vodila ona sama, ampak Carmichael, ki je ždel za njo!

In nato je bil vprizoril ta zvijačni pristanek, pri katerem je sicer pokvaril letalo, sam pa je ostal z Mary vred nepoškodovan; vedel je, da bo Dick v svoji skrbi pristal.

Dick je prepadeno pogledal Mary. Njene oči so žalostno iskale njegovih.

»Zakaj, oh, zakaj nisi letel dalje?« je šepnila s potrtim glasom.

Dick je negotovo skomignil z rameni. V njegovi glavi je bila zmešnjava in ves ta prizor se mu je zdel kakor môra. A nato se je jela zmešnjava oblikovati v jasno misel. Bilo je, kakor da je nekaj mahoma bruhnilo na dan.

»Carmichael — vi —vi ste umorili Lawsona!«

»Presneto bistroumen dečko ste!« je vzkliknil Carmichael. »Človek bi dejal, da vidite vsemu do dna. Bogme škoda je vaših zmožnosti, da jih zapravljate pri letalski pošti!«

Toliko da je Dick slišal njegov porogljivi glas. Misel mu je hitela nazaj in skušala spojiti dejstva, ki so mu bila jasno pred očmi.

»A priznati moram,« je nadaljeval Carmichael, opuščaje svoj posmehljivi način govorjenja, »kar presenečen sem bil, ko ste zasledili tisto reč z ventilom. To je bilo res sijajno, Trent. Dali ste mi jo po glavi. Na sreči sem prvi prišel do Pereza in sem ga poučil, kako naj se vede.«

»In jaz sem imel že od začetka prav!« je plamilo iz Dicka. »Lawsonov morilec ste vi!«

»To je obžalovanja vredno dejstvo,« je rekel Carmichael in pokimal. Njegova pištola je bila še vedno vzdignjena in njegove oči prežeče kakor prej. A v tem trenutku se je očividno radoval svoje zmage ter užival osuplost, ki je vstajala na Dickovem in mladenkinem obrazu.

»Da,« je nadaljeval, »a pripomniti moram, da tega izprva ni bilo v mojem načrtu. Rop sem seveda nameraval. S Perezom sva se bila domenila. On je najprej popravil ventil, a jaz sem se že ponoči odpeljal, da ga počakam. Nisem pa vedel, da bo Lawson oborožen. In tako sem moral porabiti rokoborsko ukano, ki sem se je bil naučil na Vzhodu; spravil sem ga na tla in ga udaril. Česnil sem ga prehudo, Bog pomagaj! Vsekako sem dobil denar. Tisto jutro sem bil res v skrbeh. Vse je bilo že urejeno za beg in s Perezom sta se baš pripravljala, da izgineva s prvim parnikom, ko nama je prišla ta ljuba gospodična Randova na pomoč. Tisti mah, ko je povedala, da je pištola last njenega očeta, sem vedel, kaj mi je storiti!«

Smejal se je da nikoli tega in podčrtaval vsako besedo svojega poročila.

Ure, zlatnino in srebrnino

kupite najbolje in najcenejše pri stari, priznani tvrdki

H. SUTTNER,

Ljubljana, Prešernova ulica 4, poleg frančiškanske cerkve.

Največja in najsolidnejša razpošiljalnica. Razpošilja v vse kraje tuzemstva.

Zahtevajte brezplačni cenik

H. SUTTNER, Ljubljana 4.

Lastna protokolirana tovarna ur v Švici, znamk

IKO, OMIKO, AXO

China srebrno jedilno orodje s 50-letno pismeno tovarniško garancijo.

Vsak petek sveže namočeno polenovko, kakor tudi vse specerijsko blago dobite najcenejše pri F. R. KOVAČIČ, Ljubljana, Miklošičeva 32

Polepšanje polti tekom 24 ur

je dosegla po zahvalnem pismu gospa dr. L. z po zdravniških priporočeno lepotno kremo »EROS«.

Obilo pismenih priznanj. Ako je vaš obraz skažen od mozoljev, soledcev gub ali drugih motitev polti, jih lepotna krema »EROS« takoj odpravi, sicer vrnemo denar. 1 lonček Din 14, trije lončki Din 30.—.

Dr. Nikol. Kemény, Košice, poštni predal 12/E7 ČSR.

Stavbna parcela

pripravna za vsako podjetje, vilo i. t. d., je naprodaj tik gasilnega doma v sp. Domžalah, Lovska cesta štev. 5. Poizve se istotam. 14019

Nova knjiga:

Ilka Burgerjeva

„Umirajoče duše"

Zgodovinski roman iz baročne Ljubljane.

Koncem 17. in v prvi polovici 18. stoletja je doživljala Ljubljana zlato dobo svojega umetniškega udejstvovanja. Iz te dobe je zajela pisateljica snov za svoj roman in postavila v ospredje kiparja Robba in Mislleja ter slikarja Mencingerja. Vsebina je sentimentalna in romantična, razvoj dejanja dobro premišljen, kulturno-zgodovinski opisi raznih tedanjih dogodkov in običajev zanimivi in plastični. — Knjigo je izdala Tiskovna zadruga v Ljubljani in velja broširana Din 52, vezana Din 62.

Tretorn

vrhnje čevlje in snežne čevlje

danes vsakdo kupuje, ker je postala ta znamka radi svoje odlične kvalitete in elegantne fazone ljubljenček vsega sveta.

Zahtevajte samo »TRETORN« vrhnje in snežne čevlje!

PUH - PERJE

R. MIKLAUC LJUBLJANA

RADIO

na odplačilo!

3 ELEKTRONSKI APARAT, sprejema vso Evropo v zvočniku z najfinejšimi elektronkami (Philips ali Bartum), 1 akumulator Varta 8 Amp., 1 anodna baterija 90 voltov, kompleten antenski in zemeljski materijal in 1 posebno fin zvočnik s krasno svileno sliko pri naplačilu Din 300.—, še 12 obrokov po Din 180.— mesečno, pri točnem odplačevanju brez obresti ali drugih stroškov.

4 ELEKTRONSKI APARAT Z 4, vse pritiklino, kakor zgoraj pri naplačilu Din 300.— še 12 mesečnih obrokov po Din 225.—.

Za dobro delovanje jamčimo.

V zalogi vse vrste radio-aparatov po najnižjih dovoljnih cenah, aparati za priključitev na omrežje brez baterij, velikanska zaloga sestavnih delov, veliki aparati za restavracije in kino-podjetja, ki nadomestujejo največjo godbo in kjer se lahko poleg radia uporabljajo tudi gramofonske plošče.

RADIO FRANC BAR

Ljubljana, Mestni trg 5, tel. 2407

Za Miklavža in Božič naročite že sedaj, postavim Vam pa aparat na željo tudi pozneje.

MOTORNE LOKOMOTIVE

za pogon s surovim oljem

DIESEL-MOTORNE LOKOMOTIVE

za lahke proge — osobito poceni pogon. Popolnoma sigurne in trpežne skozi dolga leta ob največjem obremenjenju. Počenši od 7.5 HP; teža v pogonu 2.5 to. za tir 500 m/m ali več.

ORENSTEIN i KOPPEL D. D.

Zagreb, Samostanska 2/II. Telefon 50-64

140a

Neprijeten duh ust

je zoprn. Zobje slabe barve kvarijo najlepši obraz. Obe hibi odstranite pri enkratni vporabi krasno osvežujoče Chlorodont-paste. Zobje dobijo krasen sijaj slonovine, posebno pri vporabi zobčaste ščetke, ker ista čisti zobe tudi na njih stranicah. Gnili ostanki jedi med zobmi, ki povzročajo neprijeten duh ust, se s tem temeljito odstranijo. Poskusite najprej z malo tubo. Chlorodont ščetka za otroke, za dame (mehke ščetke), za gospode (trde ščetine). Pristno samo v originalnem modrozelenem omotu z napisom Chlorodont. Dobiva se povsod. — Leo-Werke A. G., proizvodnja in zastopstvo za Jugoslaviju: Tvornice Zlatorog, Maribor. 9

Makulaturni papir po 4 Din kg

Naslov v upravi »Jutra«.

Dostojevskij — Vladimir Levstik

Selo Stepančikovo in njegovi prebivalci

Humoristični roman.

Izdala Tiskovna zadruga v Ljubljani

Vedra kakor pomladni dan je ta knjiga, polna, živalna in nasmejana — po pravici se trdi o nji, da je

najboljši humoristični roman na svetu.

Selo Stepančikovo je najprijetnejša pilula »Dostojevščine« za tiste čitatelje, ki sicer ne marajo Dostojevskega, češ, da je premalo umljiv ali »prežalosten.

Knjiga se naroča pri Tiskovni zadrugi v Ljubljani in velja broširana 44 Din, v platno vezana 56 Din.

Nova knjiga — Nova knjiga

Obl. koncesijonirana

Šoferska šola

GOJKO PIPENBACHER

Ljubljana, Dunajska cesta 15

Pisarna in informacije: Rutarjeva 9

Zahtevajte prospekte!

auto šola

A I 129-29 13 — 14053

Prostovoljna dražba premičnin.

Na predlog Franceta, Karola in Amalije Vrečar kot dedičev Lucije Vrečar, posestnice v Žalcu št. 38 se prodajo na javni dražbi spodaj zapisane nepremičnine za pristavljeno izklicno ceno:

dne 18. novembra 1929 ob 9. uri

kot celota. Dražba se vrši v Žalcu št. 38.—.

Ponudbe pod izklicno ceno se sprejmejo. Zastavne pravice na zemljišču zavarovanih upnikov ostanejo nedotaknjene.

Za potrditev prodaje imajo zgoraj navedeni dediči osem dni premisleka.

Izkupilo prodaje je izročiti okrajnemu sodišču v Celju v 14 dneh po dodelitvi doma.

Ostali pogoji prodaje se smejo vpogledati pri okrajnem sodišču v Celju v sobi št. 12.

Nepremičnine:

1. Hiša št. 38 v Žalcu št. 56 vl. št. 35 k. o. Žalec.
2. vrt parc. št. 857, 410 m².
3. Gospodarsko poslopje.
4. Delavnice.

Skupaj 200.000.— Din.

Okrajno sodišče v Celju, odd. L,

dne 6. novembra 1929.

Občina Ljubljana — Mestni pogrebni zavod.

V globoki žalosti naznanjamo vsem sorodnikom, prijateljem in znancem, da je naš nadvse ljubljeni soprog, oče, stari oče, brat, stric, tast in svak, gospod

Brodnik Ivan

nadsprevodnik drž. žel. v p.

danes, 12. t. m. po kratkem trpljenju, previden s svetotajstvi za vedno zatisnil svoje blage oči.

Pogreb nepozabnega bo v sredo, dne 13. novembra 1929 ob ½4. uri popoldne od doma žalosti Goriška ul. 11 (Sp. Šiška) na pokopališče k Sv. Križu.

V Ljubljani, dne 12. novembra 1929.

MARIJA BRODNIK roj. KOMAN — soproga. MARIJA, JULIJANA, VERONIKA, CIRIL, MILAN, JANEZEK, otroci in ostali sorodniki.

Največja izbera — najnižje cene najnovejših dvokoles dirkalnih, za ceste ture in damskih, motorjev, malih dvokoles za otroke, igračnih in otroških vozičkov raznih modelov od najcenejšega do najfinejšega, brzošivalnih strojev Central Bobbin. Pred nakupom oglejte si zalogo pri tvrdki Tribuna F. B. L., tovarna dvokoles in otroških vozičkov, Ljubljana, Karlovška c. 4. Ceniki franko. Prodaja na obroke

Vsemogočni je poklical k Sebi mojo dobro mater oziroma staro mater

Marijo Marinko

dne 11. novembra v visoki starosti 85 let, večkrat prevideno s sv. zakramenti.

Pogreb predrage ranjke bo v sredo, dne 13. novembra ob ½4. uri popoldne iz hiše žalosti Glince - Tržaška cesta 5 na župno pokopališče na Vič. Svete maše zadušnice se bodo darovale v župni cerkvi sv. Antona na Viču.

Vič-Glince, dne 12. novembra 1929.

ANTONIJA GUTNIK, hči.

14056

Urejuje Davorin Ravljen. Izdaja za konzorcij »Jutra« Adolf Ribnikar. Za Narodno tiskarno d. d. kot tiskarnarja Franc Jezeršek. Za inseratni del je odgovoren Alojzij Novak. Vsi v Ljubljani