Poštnina plačana v gotovini.

Leto XIII., štev. 299 — Ljubljana, sreda 28. decembra 1933 — Cena 2 Din

Upravništvo: Ljubljana, Knaflijeva ulica 5. — Telefon št. 3122, 3123, 3124, 3125, 3126
Inseratni oddelek: Ljubljana, Selenburgova ul. 8 — Tel. 3492, 2492.
Podružnica Maribor: Gosposka ulica štev. 11 — Telefon št. 2455.
Podružnica Celje: Kocenova ulica št. 2. — Telefon št. 190.
Računi pri poštn. ček. zavodih: Ljubljana št. 11.842, Praga číslo 78.180, Wien št. 105.241

JUTRO

Naročnina znaša mesečno Din 25.—, Za inozemstvo Din 40.—

Uredništvo: Ljubljana, Knaflijeva ulica 5. Telefon št. 3122, 3123, 3124, 3125, 3126. Maribor, Gosposka ulica 11. Telefon št. 2440. Celje, Kocenova ul. 8. Tel. št. 190.

Rokopisi se ne vračajo — Oglasi po tarifu

Ureditev izplačevanja hranilnih vlog in obresti

Važna uredba ministrskega sveta — Uredba ima moč zakona in bo veljala le za one zavode, ki se bodo izrecno zatekli pod njeno zaščit

Beograd, 27. dec. r. Poleg denarnih zavodov, ki so zaprosili in dobili zaščito po § 5. zakona o zaščiti kmetov, tudi nekateri drugi denarni zavodi ne morejo v neomejeni meri ustreči zahtevam svojih vlagateljev, ne da bi sami svoje dolžnike pognali na kant in s tem povzročili nepopravljivo gospodarsko nesrečo. Da uredi poslovanje teh zavodov in obenem vlagateljem zagotovi vsaj delna in najnujnejša izplačila, se je vlada poslužila pooblastila, ki ga je dobila v § 6. podaljšanega zakona o zaščiti kmetov, in je izdala naslednjo uredbo z zakonsko močjo:

Čl. 1. Denarni zavodi, ki so aktivni, a ne morejo izplačevati popolnoma v dogovorjenih rokih vlog na knjižice ali tekoče račune, ali tudi ne zapadlih obresti, smejo vršiti delna izplačila teh vlog, odnosno zapadlih obresti, vendar po pogojih, ki jih vsebuje ta uredba.

Čl. 2. Vsak denarni zavod lahko uvede le delno izplačevanje vlog, kadar o tem pismeno obvesti ministrstvo trgovine in industrije. Temu dopisu mora zavod priložiti svojo bilanco po stanju, v katerem je zavod v tem času, s potrebnimi podatki in pojasnili. Dopis in bilanco morata podpisati upravni in nadzorni odbor zavoda. Že podatke, ki bi bili namerno netočno navedeni, so odgovorni člani upravnega in nadzornega odbora kakor za prevaro. Istočasno mora zavod javiti ministrstvu trgovine in industrije tudi lestvico, v kateri so določeni zneski, ki jih dotični zavod mora tudi v bodoče izplačevati na hranilne vloge in tekoči račun, kakor tudi za zapadle obresti. V lestvici navedeni zneski predstavljajo najnižje vsote, ki jih zavod mora izplačevati. Če bi plačilna sposobnost zavoda omogočala tudi večja izplačila, jih zavod lahko izvršuje. Pravico izplačil po tej lestvici dobi zavod v onem trenutku, ko je obvestil ministrstvo trgovine in industrije o svoji nameri, da se hoče posluževati te uredbe. Prej nego začne zavod izplačevati vloge na podlagi te uredbe, mora v vseh svojih prostorih, v katerih se vrše izplačila, obesiti objavo, iz katere so razvidni lestvica in vsi ostali bližji pogoji za izplačilo vlog.

Čl. 3. Ko dobi dopis, omenjen v členu 2., minister trgovine takoj odredi pregled dotičnega zavoda. V primeru potrebe določi tudi komisarja, da kontrolira delo zavoda. Pri kmetijskih zadrugah bo določal komisarja minister trgovine in industrije v sporazumu z ministrom za kmetijstvo. Pristojnost komisarjevo določa minister trgovine in industrije.

Čl. 4. Ko je izvršen pregled, izreče ministrski odbor, v katerem so minister trgovine in industrije in še štirje ministri, ki jih določi ministrski svet, končno odločitev, ali se dotični denarni zavod lahko posluži te uredbe ali ne. Na podlagi tega sklepa izda potem minister trgovine in industrije rešenje v tej zadevi. To rešenje je izvršno in proti njemu ni mogoča pritožba na Državni svet.

Čl. 5. Poleg izpačil, navedenih v določenih lestvici (čl. 2.), je zavod dolžan izvrševati v dogovorjenih rokih tudi naslednja izplačila: 1. zneske, ki jih vlagatelj neobhodno potrebuje za vzdrževanje sebe in svoje družine, 2. zneske, ki jih potrebuje za poravnavo pogrebnih stroškov, 3. zneske, ki jih potrebuje za poravnavo javnih davščin.

Čl. 6. Določbe te uredbe o delnem odlaganju izplačil ne veljajo za vloge osrednjega pavoda za zavarovnje delvcev v Zagrebu in okrožnih uradov za zavarovanje delavcev.

Čl. 7. Nove vloge, ki so bile naložene, ko se je dotični zavod že začel posluževati določb te uredbe, se morajo izplačevati v dogovorjenih rokih in se nanje ne morejo uporabljati določbe te uredbe. Zneski, katere je zavod dolžan izplačevati, na podlagi te uredbe in ki jih vlagatelj ni dvignil, se morajo smatrati kot nove vloge.

Čl. 8. Če minister trgovine in industrije ugotovi, da predložena lestvica ni pravična in da škoduje interesom vlagateljev, tedaj odredi, da se ta lestvica popravi. Prav tako bo minister odredil popravek lestvice, ako bi bilo na podlagi izvršenega pregleda (čl. 4.) dognano, da ne ustreza plačilni sposobnosti dotičnega zavoda.

Čl. 9. Denarnemu zavodu, ki se poslužuje te uredbe, se v tem času ne morejo odpovedovati vloge. Pred tem časom prijavljene odpovedi ne veljajo.

Čl. 10. Dolžnik zavoda se lahko posluži izravnave svojih dolgov s svojimi terjatvami po vlogah na hranilne knjižice ali na tekoči račun samo v toliko, v kolikor so ti dolgovi in zahtevki nastali prej kot je zavod začel uporabljati to uredbo. Ako se hoče poslužiti kompenzacije vložnik na pravilno knjižico, ki se glasi na donositelja, mora dokazati, da je bil lastnik dotične knjižice že pred rokom, ko je dotični zavod začel poslovati po tej uredbi.

Čl. 11. Za zahteve na osnovi hranilnih vlog in tekočih računov kakor tudi za zapadle obresti se lahko zahteva prisilno izplačilo samo do onih zneskov, ki jih je zavod dolžan izplačevati na podlagi te uredbe.

Čl. 12. Pravica na uporabo te uredbe mine, ako se nad zavodom razglasi stečaj, ako zahteva prisilno poravnavo izven stečaja ali ako se dožene, da je zavod pasiven. Ravno tako bo minister trgovine in industrije odvzel zavodu to pravico, ako ministrski odbor, predviden v členu 5 te uredbe, ugotovi, da to zahtevajo interesi vložnikov.

Čl. 13. Denarni zavod, ki mu je dovoljena uredba po § 5 zakona o zaščiti kmetov, lahko, ako se je njegova likvidnost izboljšala, zaprosi, da se tudi na njega uporabijo določbe te uredbe. V to svrho bo zavod poslal ministrstvu trgovine in industrije prošnjo in predložil lestvico, po kateri namerava vršiti izplačila vlog in zaostalih obresti. Na to prošnjo bo minister trgovine in industrije izdal rešenje na podlagi člena 4. te odredbe. Čim stopi v veljavo to rešenje, preneha veljati prej mu izdana uredba na podlagi § 5. zakona o zaščiti kmetov.

Čl. 14. Denarni zavodi v smislu predpisov te uredbe so vse denarne ustanove, ki so osnovane kot delniške družbe, zadruge in njihove zveze, ter hranilnice samoupravnih teles.

Člen 15. Ta uredba dobi obvezno moč, čim se objavi v »Službenih Novinah«, in bo veljala za čas enega leta od dne, ko stopi v veljavo.

EVROPA BO MORALA PLAČATI

Tudi Roosevelt zavzema stališče, da Amerika ne more na korist Evrope škodovati svojim lastnim interesom

Amsterdam, 27. decembra. č. Tukajšnji »Telegraph« je objavil članek novo izvoljenega ameriškega predsednika Roosevelta, v katerem je v velikih potezah očrtal program svojega dela. Med drugim pravi: **Jasno je, da bodo morali inozemski dolžniki Ameriki plačati svoje dolgove ne glede na vzroke zadolžitve. Že zdrav razum daje upniku pravico zahtevati od dolžnika, da se ravna po prevzetih obveznostih. Z druge strani se mora dolžnik zavedati, da ni mogoče izdajati enostranskih ukrepov, ko so bile vendar pogodbe o posojilih dvostranske. Ni mogoče misliti na stabilizacijo mednarodnega tržišča, dokler dolžniki po lastni iniciativi ne bodo izvrševali svojih obvez. Politika posojil, ki jo je dosedaj vodila Amerika napram inozemstvu, je vzrok, da se je Evropa strašno zadolžila. Znašli smo se spričo tega pred težavo, spričo katere se svetovno gospodarstvo vedno slabše razvija. Težava tiči v tem, da je vse inozemstvo že dolgo trdno računalo na to, da bo morala Amerika popustiti v vprašanju svojih terjatev. Nova ameriška vlada bo gotovo storila vse, kar bo v njenih močeh, da se nepristransko zaključijo ti računi. Jasno pa je, da jo bodo morali pri tem v prvi vrsti voditi obziri, ki jim jih nalagata pravica in pravičnost napram lastnim državljanom. Ne smemo pozabiti, da mora vsaka država pred vsem računati z interesom svojih lastnih ljudi. Bilo bi nepravično, da bi se zahtevale žrtve le od nas. Kolikor Amerika, toliko morajo žrtvovati tudi ostale države. Milijoni, ki jih je porabilo inozemstvo, predstavljajo interese ogromne večine naših državljanov, predstavlja napore, prihranke in odpoved lastnim ugodnostim.**

Washington, 27. decembra č. Novo izvoljeni predsednik Roosevelt se je sestal za božič dvakrat s šefom ameriške delegacije na razorožitveni konferenci Normanom Davisom. Na sestankih sta oba državnika ponovno razmotrivala o vprašanju vojnih dolgov. Zastopnikom tiska je Norman Davis po sestanku dal daljšo izjavo, v kateri je med drugim dejal:

V vprašanju razorožitve je pripravljen teren, da se določijo pogoji, pod katerimi bo mogoče zopet obnoviti mednarodno zaupanje in zmanjšati politično napetost. Predsednik finančne komisije v reprezentančnem domu Collier je označil kot edino sredstvo za dosego ravnotežja v proračunu Zedinjenih držav uvedbo novih davčnih dokladi. Zastopnik kongresa je v komisiji obrazložil položaj ameriškega državnega proračuna z realnimi podatki ter zahteval od dosedanjih nasprotnikov, da revidirajo svoje stališče glede teh dokladi. Z Rooseveltom je Norman Davis razpravljal tudi o vprašanju razorožitve in o bližnji svetovni gospodarski konferenci. Razpravljala sta o reorganizaciji carinske politike, o načinu stabilizacije valute in o normalizaciji cen srebra. Glede teh vprašanj zastopa tudi Roosevelt mnenje, da bo mogoče le z obsežno razorožitvijo obnoviti mednarodno zaupanje. Gospodarska konferenca bo obrodila pozitivne sadove le tedaj, če se bodo sporazumele velesile glede enotnega programa. Kakor se bo znižalo oboroževanje, tako se bo sproti večala tudi varnost. Odpovedati se je treba bombnim letalom, strupenim plinom, težkim topovom in pustošenju neutrjenih krajev. Ob zaključku svoje izjave je Norman Davis dejal, da je treba ugotoviti, da se je stališče Francije v marsičem izboljšalo, spričo česar je upati, da bo dosežen sporazum tudi v delikatnem vprašanju vojnih dolgov.

London, 27. decembra g. V dobro poučenih krogih zatrjujejo, da je poslal predsednik Hoover nekega osebnega prijatelja, čigar ime pa skrbno skriva, v Evropo, da bi v Londonu, Parizu in Rimu začel pogajanja zaradi ureditve vojnih dolgov.

Pariz, 27. decembra s. »Chicago Tribune« poroča iz New Yorka, da je tudi Roosevelt nedavno poslal v Evropo svojega zaupnika s tajnim naročilom, naj v Londonu, Rimu in Parizu sondira vprašanje vojnih dolgov.

Herriot ne bo odnehal

Pariz, 27. dec. d. Bivši ministrski predsednik Eduard Heriot je zopet prevzel županske posle v Lyonu. Na velikem zborovanju radikalno-socialistične stranke, ki se je vršilo včeraj v Lyonu, je ponosno poudarjal, da je padel kot ministrski predsednik zaradi tega, ker je branil podpis Francije za sklenjeni pogodbi. Ne more dopustiti, da bi se dobri odnošaji z Ameriko žrtvovali zaradi 480 milijonov frankov. 75.000 Američanov je padlo v svetovni vojni na francoskih tleh. Če so isti ljudje, ki so glasovali proti plačilu vojnih dolgov Ameriki, izglasovali 300 milijonov za Madžarsko in 2 milijardi za propadle banke, potem bodo morali slej ali prej glasovati tudi za to, da izpolni Francija svoje lastne obveznosti. Neustrašeno bo nadaljeval borbo za izpolnjevanje sklenjenih pogodb, kar pa seveda ne pomeni, da se ne bi istočasno potegoval za revizijo vojnih dolgov, ki je potrebna in do katere bo moralo priti.

Moratorij Grčiji podaljšan

Atene, 27 decembra AA. Ameriška vlada je pristala na to, da se moratorij za grške dolgove nasproti Zedinjenim državam podaljša do konca leta 1934.

Demisija bolgarske vlade

Ker so zemljoradniški ministri izstopili iz vlade, bo Mušanov danes predložil kralju demisijo svojega kabineta

Sofija, 27. decembra g. Trije zemljoradniški ministri so danes sklenili da odstopijo. Ministrski predsednik Mušanov bo jutri dopoldne podal kralju demisijo celokupne vlade. Kralj bo takoj nato začel razgovore s strankinimi voditelji ter sprejel naprej predsednika Sobranja Malinova. Zemljoradniški ministri so se odločili za ostavko, ker so ostali člani vlade po hudem sporu odklonili njihove zahteve, ki so se nanašale na gotove finančne in gospodarske reforme, ki jih je zahtevala agrarna stranka, kakor tudi na številnejšo udeležbo stranke v vladi.

Danes popoldne se je vršila izredna seja ministrskega sveta, na kateri se je razpravljalo o vprašanju, kako naj se najdejo sredstva za likvidacijo zaostalih uradniških prejemkov še pred pravoslavnimi prazniki. Z vladne strani se zagotavlja, da so potrebna denarna sredstva zagotovljena, tako da bodo državni uradniki še pred božičem dobili svoje prejemke, večina med njimi vsekakor šele septembrske in oktobrske.

Sanacija francoskih financ

Cheron pripravlja načrt za temeljito sanacijo državnih financ

Pariz, 27. decembra. AA. Parlament je davi načel razpravo o vladnem načrtu o provizornih kreditih za januar in izdaji zakladnih bonov v višini 5 milijard frankov. Generalni poročevalec finančnega odbora **Lamoureux** je naglašal, da bo primanjkljaj mnogo večji, kakor se je pričakovalo. Treba bo namreč priskočiti na pomoč nekaterim ministrstvom, ki so prekoračila kredite, 162 milijonov pa bo potrebno za javna dela. Razen tega se je proračunski primanjkljaj, ki je bil prvotno cenjen na 12 milijard in 100 milijonov frankov, še povečal, ker so se državni dohodki zopet zmanjšali.

Glede druge točke svojega ekspozeja je Lamoureux opozoril na vlogo državne zakladnice, ki daje svoje vire na razpolago državi. Kadar je državni proračun deficiten, si državna zakladnica priskrbi dotok denarja z izdajo bonov. Po zakonskih določilih sme zakladnica danes izdati največ za 7 milijard bonov. Ta kredit je že izčrpan. Ko je prišel Cheron v finančno ministrstvo, je državna zakladnica razpolagala s 3392 milijoni frankov, morala je pa takoj oddati 1300 milijonov. Jasno je tedaj da zakladnica ni preveč založena.

Poročevalec je nato izrazil skrb, kako se bo dal v enem letu pokriti primanjkljaj 16 milijard. Predvsem bo treba državni proračun preurediti, zakaj vladi je treba dati priložnost, da črpa iz zakladnice, da izpolni najnujnejše obveze. Zato poziva zbornico, naj sprejme po finančnem odboru nekoliko izpremenjeni vladni načrt, od vlade pa zahteva, naj proračun tako preuredi, da se primanjkljaj uspešno odpravi.

Za generalnim poročevalcem je voditelj desnice **Marin** očital vladi, da je črtala nekatere kredite za l. 1933, ne da bi zbornica v to privolila. Finančni minister **Cheron** je odgovoril, da je bil dvanajstinski načrt že predložen, ko je dobil od raznih načelnikov ministrstev predloge, po katerih bi se dala prihraniti ena milijarda na leto. Dalje se je Marin pritoževal, da hoče vlada ubiti amortizacijsko blagajno, in je obžaloval, da je prišlo toliko važnih stvari v načrt o dvanajstini. Glede zvišanja letečih dolgov z izdajo novih bonov pa je izrazil bojazen, da ne bi to prizadelo trdnosti franka.

Za Marinom je stopil na tribuno finančni minister **Cheron**, ki je v uvodu izjavil, da je samo zato sprejel resor finančnega ministrstva, da poskusi rešiti domovino iz nevarnosti. Nato je v kratkem pojasnil vzroke sedanjega proračunskega primanjkljaja: gospodarsko krizo, prenehanje nemških plačil in primanjkljaj železnic. Francija ne more več it po tej poti. Potreben je načrt za finančno obnovo, ki pa mora biti dobro premišljen in obsegati ves kompleks. Vlada se je obvezala, da bo obnovitveni načrt predložila že meseca januarja, dotlej pa je treba dati državi na razpolago sredstva iz državne zakladnice. Kar se pa tiče njegovih načrtov, ne bo ničesar izdal do dne, ko jih predloži zbornici.

Nato je Cheron govoril o plačevanju davkov. Če bi vsi državljani z enako dobro volio plačevali državi svoje davke, bi bili dohodki države dosti večji. Vlada mora izvajati nepopustljivo politiko varčevanja. Treba je z železno roko poseči v izdatke in brez usmiljenja zatreti vsako razmetavanje denarja. Ko je nato socialist Albertin opozoril na odkrite davčne sleparije, je Cheron izjavil, da bo zahteval, da se krivci brez prizanašanja kaznujejo. Svoj govor je finančni minister zaključil s pripombo, da bo treba proučiti tudi primanjkljaj železnic.

Pariz, 27. decembra. s. Levičarsko radikalni poslanec Stern je stavil v zbornici predlog, po katerem se vlada pooblašča, da sme razpisati notranje posojilo v višini 20 milijard frankov. Obveznice tega posojila, ki naj služi v prvi vrsti za gospodarsko oživljenje, naj bi bile oproščene dohodninskega in rentnega davka. O predlogu bo zbornica razpravljala potem, ko ga bo proučil finančni odbor.

Pariz, 27 decembra s. Kakor poroča Agence Havas, je finančni odbor zbornice danes popoldne z 12 proti 6 glasovom — štirje člani so se glasovanja vzdržali — načeloma sprejel vladni osnutek, po katerem se finančni minister pooblašča, da sme do višine 100 milijonov šilingov dovoliti garancijo francoske države za posojilo, ki ga bo najela avstrijska vlada.

Spremembe v francoski diplomaciji

Pariz, 27. dec. č. V francoski diplomatski službi se bodo v kratkem izvršile večje izpremembe. Predvsem bodo znižali število trgovskih atašejev v inozemstvu. *Za ves Balkan bo določen le en ataše s sedežem v Beogradu*, za vse južnoameriške države pa enega s sedežem v Buenos Airesu. Za poslanika v Rimu bo imenovan sedanji načelnik v zunanjem ministrstvu, De Labrulay.

Madžarska se brani finančne kontrole

Budimpešta, 27. dec. č. Kakor so poročali listi, je ekspert Društva narodov, Royal Tyler, pred kratkim sestavil poročilo o finančnem položaju Madžarske v zadnjih petih mesecih. »Az Est« ugotavlja sedaj, da Gömböševa vlada ne more v celoti odobravati Tylerjevega poročila, zlasti pa ne njegovih nasvetov o štednji v madžarski državni upravi. Štednja bi le še povečala gospodarsko krizo in socialno bedo madžarskega prebivalstva. Gömbös bo v vsakem primeru še nadalje vztrajal pri svojem delovnem programu za finančno sanacijo Madžarske.

Hitler ne da vajeti iz rok

Monakovo, 27. dec. s. Spor med Hitlerjem in Strasserjem je kljub raznim poskusom za pomirjenje še vedno pereč. Strasser je stavil Hitlerju pogoj, naj ga imenuje za glavnega tajnika stranke in mu da dalekosežna pooblastila, s katerimi bi imel dejansko vso strankino organizacijo v svojih rokah. Hitler je to zahtevo gladko odklonil. Spor med Hitlerjem in Strasserjem izvira po informacijah tiska odtod, ker je dobil Strasser v roke na Hitlerja naslovljeno pismo, ki je bilo za slednjega zelo malo laskavo.

Katastrofalen požar v Barceloni

Barcelona, 27 dec. d. V trgovskem delu mesta ob takozvani Rambli je nastal na božični dan okrog poldneva požar, ki je vpepelil skoro ves del mesta, v katerem so bile najmodernejše trgovine in hiše, zgrajene po veliki požarni katastrofi leta 1881. Požar je nastal najbrže zaradi kratkega spoja v neki izložbi, v kateri so bile razstavljene razne otroške igrače na električni pogon. V veliki nevarnosti so bila tudi razna javna poslopja, med njimi tudi gledališče in Akademija znanosti. Zaradi uničenja številnih trgovin je postalo 1500 trgovskih nameščencev brez kruha. Škoda znaša več milijonov.

Oboroževanje Amerike

Washington, 27 dec. AA. V proračunu Zedinjenih držav za leto 1934 je odmerjenih 43 odst. izdatkov za vojaške namene. Proračun, ki ga je izdelal Hoover, znaša 4.248.169.731 dolarjev; od tega pride 1.628.517.319 dolarjev za vzdrževanje in razvoj vojske. Okoli 525 milijonov je potrebnih za splošno narodno brambo, 15 milijonov za gradnjo letal, 43 milijonov pa za bojne ladje — 33 odst. celotnega proračuna je namenjenih službi javnih dolgov.

Carinska unija med Italijo in Albanijo?

Italija hoče spraviti Albanijo ne samo v njeno finančno, temveč tudi v politično odvisnost

Pariz, 27. decembra M. Tukajšnji listi poročajo po informacijah z Dunaja, da se pripravlja carinska unija med Italijo in Albanijo. »Echo de Paris« naglaša po zanesljivih informacijah iz dobro poučenih krogov, da pritiska Italija na Albanijo, naj bi čim prej sklenila z njo pogodbo o carinski uniji. Albanija bi prišla tako popolnoma v oblast Italije, ker bi sklenitev take pogodbe pomenila dejansko združitev Albanije z Italijo na sličen način, kakor je bilo to nameravano med Nemčijo in Avstrijo. Sploh se opaža, naglaša »Echo de Paris«, da posveča Italija v zadnjem času glavno pozornost svoje diplomatske akcije Albaniji, ki jo hoče napraviti za izhodišče svoje nadaljnje akcije na Balkanu. Že dosedaj je Albanija v finančnem pogledu docela odvisna od Italije in ne sme ničesar storiti brez privoljenja Rima; s sklenitvijo take pogodbe pa bi dejansko prenehala vsaka samostojnost Albanije kot posebne države.

Mussolinijev revizionistični program

Gospodarske težkoče bi se dale po njegovem mnenju odpraviti samo z revizijo mirovnih pogodb

Dunaj, 27. decembra d. »Neues Wiener Tagblatt« objavlja razgovor svojega rimskega dopisnika z Mussolinijem v zvezi s pripravami za svetovno gospodarsko konferenco. Mussolini se bavi pred vsem s stališčem Italije do srednje Evrope. **V svojih izjavah se zavzema Mussolini za tesnejše sodelovanje med podunavskimi državami po vzorcu pravkar skleniene pogodbe med Avstrijo in Madžarsko. Naglaša pa obenem, da je tako sodelovanje na ozemlju, katerega obupni gospodarski položaj tvori stalno nevarnost za vso srednjo Evropo, mogoče samo, ako se izvrši revizija mirovnih pogodb. Italijanska revizionistična politika ni od včeraj, marveč notira že od junija 1928 in tudi ni pretežno v interesu Italije, marveč v interesu vse Evrope in vsega sveta. Ta politika ni absurdna in neizvedljiva. Absurdna je samo zahteva po nedotakljivosti mirovnih pogodb. V ostalem pa je revizija že v teku. Delitev držav v oborožene in neoborožene je že izvršena. Ni mogoče govoriti o gospodarski obnovi Evrope, dokler se vsaj nekatere določbe mirovnih pogodb, ki so strmoglavile v gospodarski prepad in suženjstvo cele narode, ne izpremene. Svet mora naposled uvideti, da so se pojavile v svetovnem gospodarskem aparatu napake in to zlasti v gospodarskem sklopu Podunavja. Te napake je treba odpraviti in to se lahko zgodi samo z revizijo mirovnih pogodb.**

Smrtna nesreča

Niš, 27. decembra p. V tukajšnji železniški delavnici se je danes dopoldne smrtno ponesrečil 25-letni delavec Anton Jurina. Ko je imel opravka v skladišču za železniška kolesa, se je zrušilo nanj več velikih koles ter je bil takoj mrtev.

Poizkušen atentat na kralja Fuada

Kairo, 27. decembra č. V ponedeljek zjutraj je v tukajšnji državni inženjerski šoli eksplodirala bomba. Uvedena je bila preiskava, ki je dosedaj dognala, da gre za poskus atentat na kralja Fuada, ki je v ponedeljek dopoldne obiskal šolo.

Dr. Henrik Steska:

Občinski organi

Občinski odbor je kakor po dosedanjih predpisih tudi po novem načrtu zakona o občinah glavni nosilec občinske oblasti. V njegovo kompetenco spadajo vsi občinski posli, ki niso izrecno pridržani občinskim oblastvom. Jasno pa je, da vseh občinskih poslov nikakor ne more upravljati tako obsežno občinsko zastopstvo, kakršen je občinski odbor. V nujnih slučajih, ki ne trpe odlašanja, ali ako gre zgolj za udejstvovanje sklepov ali za določitev podrobnosti, potem pri pripravah za sklepanje občinskega odbora, bi bilo nepraktično, če bi se zavoljo njih moral zbrati ves občinski odbor. Delo bi povsem zastalo na veliko škodo občinskih javnih interesov. Zaradi tega predvideva načrt še dvoje ožjih občinskih oblastev občinskega predsednika in občinsko upravo.

Občinski predsednik (župan) postane nosilec kandidatne liste, ki je pri volitvah v občinski odbor prodrla. Občinski volilci voljo torej ne le občinske odbornike, marveč neposredno tudi občinskega predsednika. Ta način volitve utegne biti boljši nego posredna volitev predsednika (župana) po odbornikih iz svoje srede, tudi za primer, da se opusti strogo načelo relativne večine in uvede za volitve v občinski odbor morda proporc. Predsednik ima pri neposredni volitvi izdatno moralno oporo tudi pri najmočnejši struji med volilci samimi in ne le med odborniki. Ako je predsednik začasno zadržan, ga nadomešča drugi, ako pa je tudi ta zadržan, pa tretji odbornik na dotični kandidatni listi. Na isti način se tudi izpopolni izpraznjeno mesto občinskega predsednika. Pri sestavi kandidatnih list bo zbog tega treba paziti zlasti pri določitvi prvih treh kandidatov.

Občinska uprava se da le deloma vzporediti sedanjemu občinskemu starešinstvu. Drugače kakor naše dosedanje starešinstvo ob občinska uprava zgolj kolegialno organizirano oblastvo in pomožni organ občinskemu odboru, a ne predsedniku (županu). Občinska uprava sestoji iz predsednika občine, iz njegovega namestnika in iz dveh do treh občinskih odbornikov in ravno toliko namestnikov. Število teh odbornikov odredi po dejanski potrebi, oziraje se na celokupno število odbornikov in na obseg poslov občinski odbor, ki te člane občinske uprave tudi voli. Ako postane zbog izpraznitve predsednik občine odbornik, izvoljen na tretjem mestu, voli občinski odbor tudi še enega člana občinske uprave, ker odbornik na četrtem mestu ne more kar avtomatsko postati član občinske uprave.

Občinski odbor voli člane občinske uprave s tajnim glasovanjem. Občajni predpisi urejajo vprašanje, kako je postopati, ako kandidat ne dobi absolutne večine.

Kakor imamo pri sestavi kandidatnih list neke omejitve za prva tri mesta, tako tudi člani občinske uprave ne smejo biti osebe, ki ne govore in ne pišejo službenega jezika, dalje duhovniki in osebe, ki so nameščeni v resoru ministrstva notranjih poslov, ministrstva za šume in rudnike, ministrstva financ, kakor tudi uradniki agrarne reforme, dalje banovinski uslužbenci istih resorov in uslužbenci občinske samouprave. Besedilo bo tu treba popraviti, ker se pojma »uslužbenec« in »uradnik« (činovnik) ne krijeta in aktivni občinski uslužbenci sploh ne smejo biti izvoljeni v občinski odbor. Morda bo treba tudi predpisati, da bližnji sorodniki ne smejo biti člani uprave.

Delokrog občinskih organov

Ker je občinski odbor pristojen za vse posle občinskega delokroga, v kolikor nekateri posli niso z zakonom o občinah naloženi ali občinski upravi ali predsedniku, je treba znati, **kateri posli so dodeljeni občinski upravi in kateri predsedniku.**

Občinska uprava obsega te-le posle:

1. pripravlja vse ono, o čemer bo moral občinski odbor sklepati, zlasti torej sestavlja in predlaga občinski proračun in občinski zaključni račun, krajevne uredbe, občinske statistike itd.;

2. odloča v nujnih slučajih kar sama o nepredvidenih izrednih kreditih z odobritvijo nadzornega oblastva;

3. upravlja neposredno z občinsko imovino (v kolikor ne gre za redne predsedniku pridržane posle);

4. nadzira delovanje občinskih podjetij in ustanov (naprav);

5. daje navodila o izvrševanju odborovih odlokov;

6. kaznuje v vseh slučajih, v katerih je kaznovanje občini naloženo;

7. vrši tudi vse druge posle, ki jih občinski odbor prepusti upravi in ki niso po zakonu edino le občinskemu odboru naloženi.

Predsednik občine (župan) predseduje občinskemu odboru in občinski upravi in je tudi predstavnik občine na zunaj in izvršni organ občinskega odbora in občinske uprave. Kot tak

1. vodi občinsko »administracijo«, t. j. določa delokrog vseh občinskih uslužbencev, odobrava vse občinske akte in jih podpisuje skupaj z občinskim delovodjo ali v blagajniških stvareh skupaj z občinskim blagajnikom ali v poslih, ki občino obvezujejo, skupaj z dvema članoma občinske uprave, ki jih odredi občinski odbor;

2. izvršuje odloke občinskega odbora in občinske uprave, izposluje odobritev onih odlokov, za katera je predpisana odobritev višjih oblastev, in odlaga izvršitev onih odlokov občinske uprave (in pač tudi občinskega odbora), ki so protivni zakonu ter v ta namen dotične odloke predloži nadzornemu oblastvu v reševanje;

3. vodi redno upravo občinske imovine s tem, da stavi potrebne predloge odboru in upravi glede zbiranja občinskih dohodkov, da odredi izdatke po proračunu in po odlokih občinskega odbora ali občinske uprave, da pregleda vsaj enkrat na mesec občinsko blagajno in račune ter o tem obvesti upravo in odbor;

4. nadzira delo vseh občinskih uslužbencev vobče kakor tudi upravljanje onih občinskih podjetij in ustanov (naprav), ki imajo svojo posebno upravo;

5. vrši disciplinsko oblast nad občinskimi uslužbenci;

6. upravlja v okviru zakonov in zakonskih uredb krajevno policijo in ostale posle prenešenega delokroga, v kolikor niso — kakor krajevne policijske uredbe ali sklepi o sredstvih za posle tega delokroga — pridržani odboru.

Načrt zakona o občinah glede predpisov o razmejitvi kompetenc med občinsko upravo in predsednikom ni zadosti skrbno sestavljen ter ga bo treba v podrobnostih popraviti; zlasti velja to o onih predpisih, ki se nanašajo na upravljanje občinske imovine. Preprečiti se morajo vsi nepotrebni in skrajno neplodni kompetenčni spori.

Glavne odredbe o poslovanju **občinskega odbora in občinske uprave** vsebuje zakon o občinah sam. Prvo sejo **občinskega odbora** skliče dotedanja občinska uprava, odnosno če se to ne zgodi v roku petih dni po izvršnosti občinskih volitev nadzorno državno oblastvo. Razen kratki roki jamčijo za čim hitrejše konstituiranje. Na prvi seji polože odborniki prisego. Ako bi kdo ne hotel sprejet odborniškega mesta ali bi se branil prisege v stavljenem mu roku, ne zgubi le mandata, nego ga odbor tudi kaznuje z globo do 1000 Din. Le iz obzira vrednih razlogo vse sme ostavka podati, o čemer rešuje občinski odbor. Potrebno bi bilo, da zakon predvidi isto kazen tudi za onega, ki je izvolitev sicer sprejel, a pozneje brez zadostnega razloga poda ostavko.

Seje občinskega odbora

Seje občinskega odbora mora občinski predsednik po potrebi sklicati, a najmanj vsake tri mesece enkrat. Na zahtevo tretjine odbornikov ali nadzornega oblastva mora sklicati tudi izredno sejo.

Vobče se sme na sejah razpravljati le o predmetih, ki so na dnevnem redu. Občinski odbor sme odbornika, ki trikrat zaporedoma izostane od sej ali ki se od seje odstrani in s tem onemogoči delovanje, kaznovati z globo do 300 Din, a kdor bi v teku enega leta neupravičeno izostal od nad polovice sej, tega sme odbor tudi razrešiti od odborniškega položaja. Seja je sklepčna, kadar je nad polovico odbornikov prisotnih, a za slučaj nesklepčnosti se sme sklicati druga seja z istim dnevnim redom, za katero zadošča prisotnost ene tretjine odbornikov. Sklepa se z večino glasov. Seje so vobče javne, zlasti proračun in završni račun se morata javno reševati, vsi odloki pa se morajo javno razglasiti, tudi ako se je o njih tajno razpravljalo ali z listki glasovalo.

Predsednik otvarja, vodi in zaključuje odborove seje ter vzdržuje red na zasedanju z opomini. Odbornike, ki bi se opominom ne pokoravali, sme odbor kaznovati z globo do 300 Din in jih po potrebi tudi izključiti od dotične seje. Te disciplinske kazni pa ne izključujejo sodnega preganjanja za zločine in prestopke. O poteku seje je sestaviti zapisnik. Načrt zakona natanko predpisuje, kaj je treba v zapisnik sprejeti.

Kakor za seje občinskega odbora, tudi za seje občinske uprave ni treba prisotnosti vseh članov; zadošča navzočnost predsednika in dveh članov. Sklepa se z večino glasov, pri enakosti glasov obvelja ono mnenje, za katero je predsednik glasoval.

Predsednik občine, člani občinske uprave in ostali občinski odborniki vrše svoje posle brezplačno, pač pa jim sme občinski odbor povrniti stroške, ki so jih imeli zavoljo občinske potrebe za kakšen posel izven sej. Le izjemoma sme občinski odbor s posebno občinsko uredbo dovoliti predsedniku tudi letno ali mesečno plačo in eventualno tudi članom uprave primerno nagrado, ako bi služba zavzela ves ali večji del delovnega časa.

Razdelitev oddelkov v Državnem svetu

Beograd, 27. decembra. p. V državnem svetu je že definitivno izvršena razdelitev oddelkov za poslovno leto 1933. V kompetenco prvega oddelka, ki mu predseduje predsednik Državnega sveta dr. Dragoljub Radojlović, spadajo vsi predmeti predsedstva vlade, zunanjega ministrstva, notranjega ministrstva ter verske zadeve, ministrstva pravde, kakor tudi vse samoupravne zadeve v smislu občinskega zakona, samoupravni proračuni in spori glede pristojnosti.

V drugi oddelek, ki mu predseduje dr. Josip Barić, spadajo predmeti ministrstva trgovine, prosvetnega ministrstva, kmetijskega ministrstva, ministrstva za socialno politiko in ministrstva za telesno vzgojo, kakor tudi vse zadeve, nanašajoče se na agrarno reformo.

Tretjemu oddelku predseduje dr. Stevan Sagadin. V njegovo kompetenco spadajo zadeve ministrstva vojske in mornarice, ministrstva za zgradbe ter zadeve oddelka za pošto in brzojav, ministrstva za promet.

Četrti oddelek, ki mu predseduje dr. Radoje Jovanović je pristojen za vse zadeve finančnega ministrstva in ministrstva pravde, brez verskih zadev.

Petemu oddelku predseduje dr. Ivan Škarija. V njegovo kompetenco spadajo zadeve prosvetnega ministrstva brez oddelka za pošte in brzojav nadalje zadeve ministrstva za šume in rude in vse disciplinske zadeve.

Šesti oddelek, ki mu predseduje dr. Lazar Jankulović, je pristojen za vse carinske in trošarinske zadeve, za spore po zakonu o taksah ter zadeve glede deviznih in valutnih predpisov, za monopolske zadeve ter vse zadeve po zakonu o neposrednih davkih in po zakonu o zemljiškem katastru.

Melon se bo umaknil

Pittsburgu, 27 decembra s. Ameriški poslanik v Londonu Melon, je izjavil, da se bo po 4. marcu umaknil v zasebno življenje.

Šolska reforma na Češkoslovaškem

Praga, 26. decembra.

Važnost pravnega izenačenja v vsej državi je spoznala češkoslovaška republika že takoj s početka svojega obstoja in je unifikaciji zakonov posvečala vso pažnjo. Veljalo je uvesti enotnost pravnega stanja v dveh kompleksih, v tako zvanih historičnih deželah, ki so pripadale prej avstrijski državi in na ozemlju bivše Ogrske, to je na Slovaškem in v Podkarpatski Rusiji.

Na polju šolske uprave pa sta vladala še vedno dva sistema, ker je pri komplciranem organizmu, kakor je šolstvo, bilo zelo težavno izvesti popolno enotnost v celi državi. Ko pa je sedaj postalo pereče vprašanje učiteljskih plač in je zahtevalo nujne ureditve, se je država odločila, da ob tej priliki izvede novo ureditev šolske uprave in sicer za celo državo po enotnih načelih.

Ministrstvo šolstva in ljudske prosvete, je izdelalo načrte novih zakonov o šolski upravi in o gradnji ter vzdrževanju šol. O teh zakonih bo razpravljal češkoslovaški parlament še v tekočem zasedanju. Osnovne smernice novih šolskih zakonov **so depolitizacija šolske uprave**, preureditev konfesionalnih šol na ozemlju bivše Ogrske in podržavljenje učiteljstva.

Na Češkem in Moravskem so tvorili do sedaj vrnovno šolsko upravno instanco deželni šolski sveti, katerih pa na Slovaškem in v Podkarpatski Rusiji ni. Po novem zakonu se imajo osnovati v vseh pokrajinah deželni šolski sveti, katerih sestava in poslovanje bosta urejeni po enotnih določbah. Po enakih načelih bodo osnovani in urejeni okrajni šolski sveti kot nižje stopnje.

Vrhovni princip ureditve teh kolegialnih organov šolske uprave je njihova ločitev od politične uprave. Predsedniki deželnih šolskih svetov ne bodo več deželni politični uradniki, marveč boro naravnost imenovani po prezidentu republike na predlog ministrstva za šolstvo. Okrajnim šolskim svetom bodo predsedovali okrajni šolski nadzorniki, politična uprava bo imela v njih le zastopnika s posvetovalnim glasom. Tekoče upravne posle, ki jih do sedaj izvršujejo politična oblastva, bodo vodili pri šolskih svetih posebni tričlanski upravni senati, v katerih bodo imeli glavno besedo zastopniki učiteljstva in prebivalstva. Člani okrajnih in deželnih šolskih svetov bodo poleg strokovnih referentov še vabljeni zastopniki učiteljstva in zastopniki naroda, ki jih bodo volili deželni, odnosno okrajni zastopi na podlagi proporca. Učiteljskih zastopnikov bodo poslale osnovne in meščanske šole v šolske svete dve tretjini, srednje pa eno tretjino. V narodnostnem oziru je predvidena razdelitev šolskih svetov na sekcije. Za narodno manjšino, ki bo imela v deželnem šolskem svetu vsaj enega učiteljskega in dva narodna zastopnika, se ustanovi posebna sekcija z lastnim upravnim senatom. Ako manjšina omenjenega števila ne doseže, ima pa na svojih šolah vsaj 100 učiteljev, volijo ti učitelji posebnega zastopnika, ki ima kot nadštevilen član deželnega šolskega sveta posvetovalen glas. Ako doseže narodna manjšina v šolskem okraju 30% in ima vsaj 10 šol, se ustanovi zanjo poseben okrajni šolski svet.

Vidi se iz teh določb, kako širokogrudno deli češkoslovaška država manjšinam njihove narodne pravice. Ni se tedaj čuditi, da nemško časopisje v načelu izraža svojo zadovoljnost s predlagano preosnovo.

Kritje šolskih potreb je pritekalo do sedaj iz različnih virov, kar zlasti velja za konfesionalne šole. Novi zakonski načrti predvidevajo enotno načelo za celo državo, da ima za stvarne šolske potrebe skrbeti šolska občina, za vse personalne pa država. Zato pa se imajo stekati vsi oni prihodki, iz katerih so se doslej plačevali učitelji, v državno blagajno.

Konfesionalne šole v današnji obliki in z dosedanjim ustrojem ne bodo več obstojale. Šolsko ministrstvo bo pri dosedaj obstoječih šolah odločilo, katere je smatrati za nepogrešljive, odnosno za pogrešljive. Kot pogrešljive se smatrajo one konfesionalne šole, ki jih obiskuje skozi tri leta povprečno manj kakor 200 učencev in ako se ti učenci lahko pridelijo že obstoječi javni šoli istega učnega jezika. Pogrešljive konfesionalne šole se smejo sicer ohraniti kot zasebne, izgube pa pravico do vsakih javnih, bodisi državnih ali občinskih dotacij, dočim se imajo nepogrešljive vzdrževati po istih načelih kakor državne javne šole. Za ustanovitev nove zasebne šole je potrebno dovoljenje deželnega šolskega sveta, ki sme šolo tudi ukiniti, ako se njih ustroj protivi zakonom ali ako se pojavijo v državljanskem vzgojnem ali moralnem oziru bistvene pogreške.

Posebno stališče pa obdržijo manjšinske šole, ki jih je ustanovila država na osnovi posebnega zakona. Te šole vzdržuje tudi za naprej država in je njih uprava podrejena neposredno ministrstvu šolstva.

Vladni zakonski načrti se nahajajo sedaj v javni diskusiji. Mogoče je, da bo parlamentarno posvetovanje in glasovanje marsikatero podrobnost spremenilo. Po publicističnih glasovih, ki so do zdaj znani, pa bodo glavne smernice na vseh straneh žele priznanje in soglasje in bo v najkrajšem času preosnova šolstva postala zakon. S tem bo češkoslovaška republika izvedla veliko delo unifikacije in moderne ureditve svojega šolstva. Dokazala bo pa tudi ponovno svojo pravičnost in svojo velikopoteznost na polju vzgoje in kulture napram svojim narodnim manjšinam.

Iz državne službe

Beograd, 27. dec. p. Za davkarja v 8. skupini so postavljeni dosedanji davčni pripravniki: Viktor Mlakar v Slovenski Bistrici, Alojzij Štular v Kranju, Viljem Hreščak v Šmarju pri Jelšah, Štefan Volk v Ljubljani-okolica in Janko Habič v Murski Soboti.

K Higijenskemu zavodu v Skoplju je premeščen dr Ivo Pirc dosedaj zdravstveni svetnik Higienskega zavoda v Ljubljani.

Za šumarskega poverjenika na Bled je premeščen dosedanji šumarski poverjenik v Boh. Bistrici Hino Janša.

Napredovanje profesorjev

Beograd, 27. decembra p. Z ukazom Nj. Vel. kralja so napredovali: v III/2 položajno skupino Martin Mastnak, direktor klasične gimnazije v Mariboru. V IV/1 položajno skupino: Evgen Vavken, profesor klasične gimnazije v Mariboru, Mirko Sevnik, profesor realne gimnazije v Mariboru, dr. Rudolf Peršavc, profesor učiteljišča v Mariboru in Ivan Favat, profesor klasične gimnazije v Mariboru. V IV/2 položajno skupino: Matko Ravter, profesor realne gimnazije v Murski Soboti in Janez Bogovič, profesor realne gimnazije v Mariboru. V V. položajno skupino: dr. Maks Robič, profesor učiteljišča v Ljubljani, Ervin Ropas, profesor učiteljišča v Mariboru, Ernest Nemanič, profesor učiteljišča v Mariboru in Adolf Gröbming, profesor učiteljišča v Ljubljani. V VI. položajno skupino: Josip Jeras, referent pri banski upravi v Ljubljani, Humbert Marjanovič, sekretar učiteljišča v Ljubljani, Ivan Lovrič, profesor realne gimnazije v Celju, Simon Milač, profesor učiteljišča v Mariboru, Albin Žabkar, profesor I. realne gimnazije v Ljubljani, in Peter Cestnik, strokovni učitelj realne gimnazije v Mariboru. V VII. položajno skupino: Fran Ravnikar, strokovni učitelj realne gimnazije v Mariboru, in Josip Kozak, strokovni učitelj I. realne gimnazije v Ljubljani.

Kompenzacijski promet s Poljsko

Varšava, 27. decembra. č. Te dni se je vrnila iz Beograda poljska delegacija, ki je vodila pogajanja za ureditev kompenzacijskega trgovinskega prometa med obema državama. Dosedanje kompenzacije v trgovinskem prometu so bile individualnega značaja. V Varšavi je bil že ustanovljen urad za splošne kompenzacije. Pri zadnjih pogajanjih v Beogradu je bilo določeno, da se sličen urad ustanovi tudi v Beogradu. Sporazumeli so se tudi o vseh tehničnih podrobnostih. Fakture se bodo glasile na poljske zlote. Sestavljena je bila tudi lista blaga, ki pride v poštev pri kompenzacijkem prometu.

Seja odbora za zakona o volitvah poslancev

Beograd, 27. decembra AA. Odbor za proučevanje zakonskega predloga o izpremembah in dopolnitvah zakona o volitvah narodnih poslancev bo imel v ponedeljek 2. januarja ob 10. dopoldne sejo pod predsedstvom dr. Ninka Perića.

Krvav zločin v Čačku

Čačak, 27. decembra.

V petek popoldne sta se v hotelu Lazović v Čačku pojavila dva mlajša, dobro oblečena moža, ki sta nekaj časa sama, potem pa v društvu dveh znanih žensk iz okolice popivla v pivnici. Tujca sta vzbujala pozornost vseh gostov in naposled tudi javnih organov. Zvečer je prišel v hotel tudi policijski pisar Miloradović, ki je imel dežurno službo pri sreskem načelstvu. Ker sta se tujca razuzdano vedla, je vso družbo pozval v sreski urad, da jo legitimira. Ženski je dal takoj odvesti v zapor, tujca pa je pozval v sobo na zaslišanje. V sobi je bil tedaj tudi sluga Mitrović, v predsobi in po hodnikih pa so pospravljali neki arestanti sreskega zapora. Ti so naenkrat slišali, da je v sobi padlo par revolverskih strelov, potem pa so se vrata odprla in oba tujca sta oborožena z revolverji pridirjala po hodnikih. Arestanti in uslužbenci, ki so hiteli od vseh strani, so se morali umakniti, ker sta begunca v teku ves čas streljala. Oddala sta najmanj deset strelov, potem pa sta zdirjala preko dvorišča na ulico ter jo ubrala proti obrežju Morave. To je bilo okrog 8. zvečer in vse, kar se je dogodilo v prostorih sreskega načelstva, je trajalo komaj nekaj minut. V pisarni so našli pisarja Miloradovića in slugo Mitrovića težko ranjena na tleh. Pisar je izjavil, da sta tujca takoj, ko ju je začel izpraševati, izvlekla revolverje ter začela streljati.

Napad je povzročil po mestu veliko razburjenje in ko so prebivalci sosednjih hiš pridrli na ulico, so se začuli ponovni streli od rečne obale. Za beguncema je hitel in tudis treljal najprej jetniški paznik za njima pa so takoj stekli tudi trije mestni policisti. Ti so v temi in megli blizu obale zagledali dve postavi ter zaklicali: Stoj! Eden od neznancev je dejal, da je namenjen v vas Ljig. Policisti, videč, da je to ravno nasprotna pot, so vzeli puške v roke, se približali neznancema ter zapovedali, naj gresta pred njimi. Neznanca sta napravila nekaj korakov, naenkrat pa sta se obrnila in zopet začela streljati. Zadela sta stražnika Tomačevića, ki je nekaj ur pozneje podlegel težki rani. Padel pa je tudi eden od napadalcev in preiskava še ni mogla ugotoviti njegove identitete. Pri njem so našli več fotografij, med katerimi je tudi njegova. Boj z zločincema mestnim stražnikom nikakor ni mogel nakloniti zmage, kajti vsi trije so bili oboroženi s starinskimi puškami z enim samim nabojem in njihovi revolverji so bili prazni, dočim sta zločinca streljala z modernimi revolverji. Padlega zločinca so fotografirali ter razposlali njegove in pri njem najdene fotografije na vse strani. Takoj po zločinskem napadu se je razširila celo vest, da je napad delo iz mitroviške kaznilnice uteklega razbojnika Alojza Horvata, kar pa ne odgovarja resnici. Varnostne oblasti so z vso vnemo na delu, da bi razjasnile skrivnost krvavega dogodka.

Tragična smrt čsl. sportnika

Praga, 27 decembra g. Snoči se je pripetila v Urini vesi pri Pragi huda avtomobilska nesreča. Iz Prage vozeči avtobus je zavozil v osebni avtomobil, čigar dva potnika sta bila takoj mrtva. Izmed žrtev je eden znani češkoslovaški sportnik Vavra, ki je uspešno zastopal češkoslovaške barve v dviganju uteži na zadnji olimpijadi.

Sreska konferenca JRKD v Ptuju

Ptuj, 27. decembra.

Včeraj se je vršila v Narodnem domu sreska konferenca JRKD za ptujski srez. Konferenci je predsedoval narodni poslanec g. Lovro Petovar, ki je podal obširno poročilo o političnem in gospodarskem položaju v zvezi z deloma vlade in Narodnega predstavništva. Njegov referat so sprejeli zborovalci z velikim odobravanjem na znanje. O poročilu se je razvila nato obširna debata, v kateri so zastopniki posameznih organizacij sprožili razna pereča vprašanja v želji, da jih vlada in Narodno predstavništvo upoštevata pri bodočem delu. Ob koncu debate, ki je trajala nad tri ure, je bila narodnemu poslancu Petovarju izražena zaupnica in zahvala za njegovo dosedanje uspešno delo. Sledila je razprava o organizacijskih zadevah. Pokret JRDK se v ptujskem srezu po zaslugi agilnega sreskega odbora lepo razvija in bo v kratkem izvedena organizacija do poslednje vasi. V svrho poglobitve organizacijskega dela bo v kratkem sklicana posebna sreska konferenca, na kateri se bo razpravljalo samo o tem.

Zanimiva italijanska statistika

Trst, 26. decembra.

Te dni so objavili vsi italijanski listi statistiko inozemcev, ki stalno prebivajo v Italiji. Nanaša se sicer na ljudsko štetje, ki se je izvršilo lani 21. aprila, ker izkazuje obenem tudi prirastek odn. odpadek v številu inozemcev v primeri s številkami ljudskega štetja od 1. decembra 1921. leta.

Dočim so leta 1921. našteli v vsej Italiji 110.440 stalno nastanjenih inozemcev, so jih našteli l. 1931. 132.430, torej za 21.990 več kot jih je bilo pred desetimi leti.

Najznamenitejši pojav pri tej statistiki — številke se navajajo po starih pokrajinah, ne pa po sedanji upravni razdelbi, »provincijah« — je pač dejstvo, da je v 15 pokrajinah število inozemcev porastlo in samo v treh pa padlo. Med temi tremi pokrajinami sta ravno oni obmejni pokrajini, ki sta prišli šele po vojni pod Italijo in sta naseljeni s tako imenovanim »drugorodnim« prebivalstvom, Jugosloveni in Nemci, namreč »Julijska Krajina in Zadar« in pa »Tridentinska Beneška« (južni Tirol).

Dočim je število inozemcev porastlo povsod drugod, je v teh dveh pokrajinah znatno padlo. V Piemontu znaša prirastek 2742, v Liguriji (Geneva) 4446, v Lombardiji (Milan) 6850, v Benečanski 2895, v Emiliji 1828, v Toskani 3211, v Markah 634, v Umbriji 445, v Laciju (Rim) 6443, v Kampaniji (Napolj) 3554, na Siciliji 2498. Prirastek izkazujejo celo tudi Kalabrija, in sicer 548, Apulija 594, Bazilikata 95 in naposled še Abruci in Molise 3. Edina Sardinija je med vsemi starimi italijanskimi pokrajinami izkazala sedaj 419 inozemcev manj kot jih je bilo leta 1921., kar pa ni čudno, če se ve, da je ob prvem ljudskem štetju Sardinija rabila kot nastanišče internirancev iz tistih krajev, ki so bili samo pod začasno italijansko okupacijo in jih je Italija smatrala za inozemce. Danes takih internirancev ni več na Sardiniji in inozemec pač nima česa iskati v tem kraju malarije. Sardinija šteje danes samo 419 inozemcev in zaostajajo za njo samo še Abruci z 219, toda vendar s prirastkom 3.

V Južnem Tirolu so leta 1921. našteli 25.405 inozemcev, v letu 1931. pa samo še 15.715, torej 9690 manj. V Julijski Krajini z Zadrom pa je bilo 1921. leta 30.466 inozemcev, a leta 1931. so jih našteli 25.781 in se je torej njihovo število zmanjšalo za 5941. Kdo so bili ti inozemci, ki so se izselili v teku zadnjih desetih let iz teh dveh pokrajin, in zakaj so se izselili?

Odgovor na to vprašanje je pač lahek. Bili so Nemci in Jugosloveni, poslovni ljudje, ki zaradi svoje narodnosti niso mogli ali pa niso hoteli ostati še dalje na sedaj italijanskih tleh, ker so jim italijanski neslužbeni in službeni krogi delali neprilike in ovire, samo da bi jih čim prej odrinili čez mejo. Bil je pa med njimi gotovo tudi še kak pripadnik drugih narodosti, ki mu je propadanje poslovnega življenja v teh novih italijanskih pokrajinah onemogočilo obstanek, pa se je izselil. Pa je padlo število inozemcev.

Pa recite, ali ni res zanimiva, značilna ta statistika!

Sveto leto

Vatikan, 27. decembra AA. Sveti oče bo v kratkem izdal podrobna navodila za izredno sveto leto, ki bo leta 1933. Poučeni krogi trdijo, da bo v kratkem konzistorij za imenovanje novih kardinalov. Med letom pa bo več proglasitev za blažene in dve kanonizaciji. V Vatikanu bo sestavljen poseben mednarodni odbor za sodelovanje pri vseh teh svečanostih.

Žrtve božičnih praznikov

New York, 27. decembra AA. 311 mrtvih in 500 ranjenih — taka je bilanca božičnih praznikov v New Yorku. Največ žrtev so zahtevali avtomobili, 11 ljudi je utonilo, 8 so jih povozili vlaki, 10 ljudi pa je izgubilo življenje pri ognju.

Vremenska napoved

Zagrebška vremenska napoved za danes: Pretežno oblačno, hladno ali stalno. — **Situacija včerajšnjega dne:** Anticiklon prevladuje nad večjim delom centralne in južne Evrope zaradi česar se je vreme ustalilo. V osrednjih krajih naše države je prevladovalo oblačno vreme.

Dunajska vremenska napoved za sredo: Nobene bistvene spremembe.

OBIŠČITE RAZSTAVO RADIOAPARATOV

RADIO LJUBLJANA
Miklošičeva cesta 5 in 7

Tel. 3190

Naši kraji in ljudje

Nesrečna smrt Vide Primožičeve

Laško, 27. decembra.

V petek zvečer je po dovršenem delu, ko je hotela v naglici oddati na pošto še nekaj božičnih pozdravov, na laškem kolodvoru našla smrt uradnica OUZD, nameščena kot blagajničarka pri kopališču, gdč. Vida *Primožičeva.* Na kolodvor je prihitela tik pred prihodom osebnega večernega vlaka iz Celja, in sicer po dovoznicesti proti skladišču. Prestopila je skladiščni tir, na katerem je stalo nekaj tovornih vagonov, potem pa hitela dalje med tirnicami. Baš tedaj je privozil osebni vlak na postajo. Meneč, da na prostoru med

tiroma ne bo varna, se je skušala v zadnjem hipu rešiti na drugo stran. Tir, po katerem je privozil vlak, pa je preskočila prepozno. Stroj jo je dohitel ter odbil z močnim sunkom. Prelomil ji je hrbtenico in je nesrečna mladenka izdihnila že ob progi.

Pokojna Vida Primožičeva je sestra sokolskega prvaka Toše Primožiča. Z njim žalujeta za njo še dva brata in oče Josip Primožič, nekdanji vodja solkanske mizarske zadruge, ki uživa svoj pokoj v Ljubljani. Vida je službovala najprej v ljubljanski kavarni »Zvezdi«, kjer se je izučila za blagajničarko. Preden je nastopilas lužbo pri OUZD, je službovala še kot blagajničarka v kavarni »Emoni«, potem pa leto dni v Splitu, odkoder se je preselila v laško kopališče. Velike sposobnosti 29letne blagajničarke je znala ceniti uprava kopališča, zelo priljubljena pa je bila Vida tudi pri uslužbencih in pri obiskovalcih kopališča. Lep pogreb na božični dan na pokopališču v Laškem je najboljše pričal o ugledu in simpatijah, ki jih je uživala. Pogreba se je udeležilo tudi mnogo prijateljev in znancev iz Ljubljane, Rimskih toplic in Celja. Bodi ji ohranjen blag spomin!

Društvo Skrb za mladino revnim malčkom

Ljubljana, 27. decembra

Mnogo čitamo zadnji čas o raznih dobrodelnih društvih in akcijah, le malo pa smo dosedaj čuli o društvu, ki si je zastavilo svojo nalogo, obstoječo v tem, da nudi kar najizdatnejšo pomoč oni bedni deci, katere starši so ali brez zaslužka ali pa je tako malenkosten, da ne morejo svojih, navadno mnogoštevilnih otrok niti primerno obleči za zimo niti jim nuditi zadostne hrane. Tiho deluje društvo Skrb za mladino, toda vkljub svojemu tihemu delovanju in le majhnemu številu svojih članov žanje današnjim težkim časom primerno prav lepe uspehe. Tako se je društvo tudi letos na vso moč potrudilo, da obdari kar največ revnih otrok. V četrtek, 22. t. m. je priredilo v zgornji dvorani Sokolskega doma na Taboru lepo uspelo božičnico. Še pred 18. uro so napolnili otroci, nekateri v spremstvu staršev, prostorno dvorano. Prireditev so obiskali tudi zastopniki javnih oblastev. Tako je zastopal bansko upravo g. Sedlar, mestno občino g. Čotar, Sokola I. g. Lozej.

Prireditev je otvoril predsednik društva g. Urbas. V toplozvenečem govoru je pozdravil zastopnike in ostale navzoče. Že vnaprej se je zahvalil vsem dobrotnikom, ki so gmotno podprli prireditev in pa vsem, ki so na ta ali oni način pri njej sodelovali, zlasti marljivim nabiralkam, katerih posel ni baš hvaležen. Zagotovil je malčke, da jih društveni božiček ne bo nikdar pustil znemar, temveč bo vedno po očetovsko skrbel za nje, kolikor bo to v njegovi moči. Po njegovem govoru je zaigral priznani Hawai-jazz dva glasbena komada. Lutkovno gledališče je uprizorilo prav srčkan božični prizor, ki je malčke zelo razvnel. Med sviranjem Hawai-jazza, ki je zelo pridno in brezhibno igral komad za komadom, [illegible] vršilo obdarovanje dece. Niti eneg[illegible] med njimi, ki bi ne bil potreben iz[illegible]e podpore. 95 otrok je bilo, sami revčki, in vsakdo izmed njih je dobil vsaj po eno darilo. Večina daril je bila v obutvi in topli obleki. Saj so mnogi izmed otrok prišli v tem ostrem mrazu z golimi nogami in raztrganimi čevlji, brez tople zgornje obleke in pokrivala. Kako so se vsakemu malčku raziskrile trudne oči ko je dobil svoj zavitek, saj je vsakdo izmed njih vedel, da je sedaj za zimo preskrbljen. Nič več mokrote, nič več mraza ne bo trpel. S to božičnico, s katero je tako bogato obdarilo bedno deco, je društvo Skrb za mladino jasno dokazalo, da pravilno ume svojo nalogo, in vabi vse, da vstopijo v vrste njegovih podpornih članov.

Junaško dejanje obmejnega stražnika

Maribor, 27. decembra.

Naš obmejni stražnik Milan Stojković je nedavno dopoldne opazil v bližini Apač, kako je hitela proti Muri neznana mlajša ženska z otrokom v naročju in se že v naslednjem trenutku vrgla z otrokom vred v mrzle valove, ki so jo takoj zagrnili. Junaški graničar ni niti trenutek okleval, temveč je odvrgel svoj plašč in orožje in že planil v Muro v veliki nevarnosti za lastno življenje. Z nadčloveškim naporom se mu je posrečilo obupano mater in njenega 5letnega sinčka rešiti še živa na breg. Odvedel ju je na stražnico, kjer so ju ogreli, okrepčali in jima posušili obleko.

Ženska, ki je hotela na tako tragičen način končati svoje življenje, je delavčeva žena Terezija H. iz Gornje Radgone. Obmejnim stražnikom in orožnikom je pripovedovala, da je njen mož zelo ljubosumen, zlasti ker je prinesla svojega otroka kot nezakonsko dete v zakon. Zato jo neprestano pretepa in ji je nadaljnje življenje ob moževi strani postalo neznosno. Orožniško poročilo opisuje moža kot nasilneža in alkoholika.

Nosečim ženam in mladim materam pomore naravna **»Franz Josefova« grenčica** do urejenega želodca in črevesja. Glavni zastopniki modernega zdravilstva za ženske so preizkusili, da **»Franz Josefova« voda** v največjih slučajih učinkuje hitro, sigurno in brez bolečin. **»Franz Josefova« grenčica** se dobi v vseh lekarnah, drogerijah in specerijskih trgovinah.

Gospodarske zadeve tržiškega mesta

Tržič, 27. decembra.

Tik pred božičem se je vršila v mestni posvetovalnici proračunska seja za leto 1933. Dnevni red je bil obširen, seja pa se je kljub temu gladko razvijala in rodila mnogokaj dobrega v korist meščanov. Posamezne postavke proračunskega osnutka so se nebistveno izpremenile, končni rezultat pa izkazuje za 807.447 Din potreb. Kritje bodo dale 50 odst. doklade na direktne davke 149.747 Din, trošarina na vino, pivo, žganje in meso 196.700 Din, takse bodo prinesle 48.590 Din, vodarina 40.000 Din, občinska imovina bo prinesla 66.282 Din, občinska podjetja pa 46.000 Din; izredni dohodki 260.125 Din v katerih je enkratni prispevek tržiške predilnice in tkalnice v znesku 250.000 Din, pa pokrijejo ostale potrebe.

Proračun je uravnovešen in realen. Doklade na direktne davke so se znižale za 5 odst., zato pa se je povišala trošarina na alkoholne pijače od 70 par na 1 dinar. Dolgovi tržiške občine znašajo trenutno 534.720 Din in sicer je to vodovodni in gradbeni dolg za stanovanjske hiše, ki jih je občina postavila v omiljenje stanovanjske bede. V šestih letih bodo ti dolgovi plačani in mestna občina bo lahko in bo morala misliti na zgradbo novega poslopja za osnovno šolo, ki je tako, da bi se ga sramovala skoro že vsaka vas. Ko je bil proračun pod streho, so se v tajni seji reševale razne prošnje za domovinstvo, za revne podpore, za prodajo občinske zemlje za hiše itd. Higienskemu zavodu v Ljubljani dovoli mestna občina prepis na državno imovino onega sveta, na katerem stoji tržiški zdravstveni dom, za pogoj pa stavi prej ureditev porodniškega oddelka s štirimi posteljami, kakor je bilo prvotno tudi v projektu zdravstvenega doma določeno. Proračun ubožnega sklada znaša 101.300 Din potreb, lastnih dohodkov ima 3000 Din, ostanek pa prispeva mestna občina. Tako bi bilo za eno leto zopet preskrbljeno. Prihodnja seja bo pa posvečena obračunu za preteklo leto. Vse postavke proračuna so bile sprejete z veliko večino glasov.

Ljubljana v enem taboru!

Vsi govore z navdušenjem in hvalijo prelepo filmsko opereto

Roberta Stolza

Zvezde z neba

Opereta ljubavnega čara, lepih popevk, čarobnih naravnih posnetkov, izvrstnih dovtipov, smeha in zabave!

Liane Haid
Gustav Fröhlich

Za smeh in kratek čas skrbi Szöke Szakal!

Najnovejši Ufa zvočni tednik. Prestave ob 4., ¼8. in ¼10. zvečer

Elitni kino Matica
Telefon 2124.

Guzaj na ljudskem odru

Št. Jurij ob juž. žel., 27. decembra.

Pred petdesetimi leti je ustrahoval vso pokrajino od Celja do Sotle Franc Guzaj, znan pod imenom »Ravbar Guzaj«, doma pa iz Št. Jurija ob južni železnici. Služil je na Dobrni, kjer se je njegova gospodarica vanj zaljubila. Guzaj je ni maral ter je zapustil službo. V svojem razžaljenem ponosu do skrajnosti maščevanja željna ženska je Guzaju podtaknila srebrne žlice in denar ter ga obdolžila tatvine. Pri sodniji je zoper Guzaja po krivem prisegla, nakar je bil obsojen na sedem let ječe. Iz jetnišnice je pobegnil ter zašel med razbojnike. Tako se začne zgodba o Guzaju. S svojimi pristaši Guzajci se je spravljal baje le na bogatine, siromakom je pa z naropanim denarjem še pomagal. Ni čudno, da je zaradi tega postal zelo popularen in da kroži dandanes vse polno deloma resničnih, deloma iz ljudske domišljije nastalih zgodb.

To snov je zbral in uporabil Ernest Tiran ter nam dal prav lepo ljudsko igro s petjem v petih dejanjih (7 slik). Pozna se, da je pisatelj dober psiholog, ki pozna ljudsko dušo. Poleg glavne osebe Guzaja nastopajo izvrstni ljudski tipi, tako na trško čast ponosni župan in gostilničar v Podsredi, dobrodušni berač Nejček, bajtar Miha, sejmarji, kmetje, kmetice. Zelo posrečeno je slovo Guzaja od matere, ki ne more pojmiti, da je njen sin razbojnik; hoče ga izruvati iz srca, a materina ljubezen je močnejša. V tretjem dejanju, kjer prinesejo ženske kopico mačk na oder, pride do polne veljave zdrav humor in pa ironija, da sedi Guzaj pri isti mizi z orožniki, ki ga povsod brezuspešno iščejo.

Opereta Bruno Granichstädten

ORLOV

Pride!

Sokolsko društvo v Št. Juriju ob južni železnici je »Razbojnika Guzaja« uprizorilo 17. in 18. t. m. kot premiero. Vloge so bile večinoma v prav dobrih rokah. Obakrat je bil sijajen obisk. Od blizu in daleč so prišli ljudje gledat zanimivo igro. Občinstvo je sprejelo delo z navdušenim priznanjem ter je navzočemu avtorju med burnimi ovacijami izročilo lep šopek. Prav gotovo se bo to delo na naših odrih takoj udomačilo, saj je scenerija tudi za podeželske odre lahko izvedljiva.

Omenimo le, da ima avtorsko pravo za »Razbojnika Guzaja« edinole avtor sam, namreč Ernest Tiran, šolski upravitelj v Ljubečni pri Celju. Odri, ki žele uprizoriti »Rozbojnika Guzaja«, naj se obračajo na avtorja samega. Obstoja še namreč druga dramatizacija te snovi pod imenom »Guzaj«. To je sestavil bogoslovec Petančič.

Razvoj prestolnice v letu 1932.

Beograd, 27. decembra

Leto se bliža koncu in sezona javnih del je za letos zaključena. Sicer ni še pritisnilo pravo zimsko vreme, toda tudi vlažna megla, ki že več dni lega na Beograd, preprečuje delo. V ostalem pa je menda tudi izčrpan letošnji program občinskih javnih del, ker je tehnični oddelek mestne občine beograjske sedaj izdal svoje poročilo o javnih delih, ki so bila izvršena letos v njegovem področju.

Tlakovanje beograjskih ulic je tudi letos lepo napredovalo. Z novim modernim tlakom se je opremilo 51 ulic v skupni dolžini 19.5 km. Tlakovana površina pa znaša 117.960 kvadratnih metrov. Navadni tlak pa je dobilo 73 ulic v dolžini 20.2 km s površino 98.800 kvadratnih metrov. V 164 ulicah so se napravili novi ulični hodniki v izmeri 98.400 kvadratnih metrov. Na površini 135.000 kvadratnih metrov pa so se izvršila razna večja ali manjša popravila uličnega tlaka. Za tlakovanje prestolnice se je izdalo doslej okoli 270 milijonov Din, a treba bi bilo še kakih 200 milijonov, da bi bil Beograd ves tlakovan.

Za razna popravila na občinskih poslopjih se je potrošilo letos 458.386 Din, za zidanje novih šolskih poslopij in popravila na starih se je izdalo 1,227.157 Din, za zidanje poslopja za gasilstvo 2,916.084 Din in za novo mrtvašnico 1,733.506 Din. Zidava in popravila zdravstvenih zavodov so zahtevala 3,273.330 Din. Iz posebnega za to namenjenega notranjega posojila se je izdalo 6,239.347 Din za šolske stavbe in druge šolske potrebe.

Stavbno gibanje je bilo letos v Beogradu zelo živahno. Varčevalci, ki so imeli svoje prihranke vložene v denarnih zavodih, so začeli v veliki meri vlagati svoj denar v nove stavbe. Stavbinski odsek je letos odobril nič manj ko 913 načrtov za nove stavbe. Izdala so se 804 stavbna dovoljenja za nove stavbe v proračunani vrednosti 278,389.610 Din.

Kanalizacijska dela so tudi zadovoljivo napredovala. Letos se je izdelalo 3540 m betonskih in 6100 m cevnih kanalov s poduličnim pristopom. Beograd ima sedaj 158.332 m uličnih kanalov s 3160 poduličnimi pristopi in pregednimi okni. S kanalizacijo je zvezanih doslej 5920 poslopij.

Beograjski vodovod ima že 282.222 m poulične cevne mreže za pitno vodo, za savsko neprečiščeno pa še posebej 70.965 metrov, skupaj torej 353.187 m. Z vodovodom je zvezanih 13.688 poslopij. Novih vodomerov se je letos uporabilo 1542 in napravilo 25 novih javnih vodnjakov, tako da jih ima Beograd sedaj 107. Pitne vode je porabil Beograd dnevno povprečno 26 milijonov litrov, savske pa okoli 6 milijonov. Največja dnevna poraba je bila 5. julija: 37,780.000 litrov.

Občinski kataster je izdal 845 regulacijskih črt in 1418 potrdil o regulaciji. Izvršilo se je 2417 izpremenib v lastništvu nepremičnin in izdalo 1452 obvestil o lastništvu ter nad dve sto potrdil lastninstva. Izvršila se je regulacija Čukarice, izdelalo 30 izpremenib regulacije in izvedlo 71 parcelacij zemljišč. Naposled se je še izdelalo 96 podrobnih načrtov.

Mestna občina je v teku letošnjega leta uredila pet parkov v skupni površini 37.400 kvadratnih metrov. Največji novi park v površini 27.700 kvadratnih metrov leži ob Nemanjini ulici, za sedanjo Narodno skupščino. Poleg tega pa se je pozelenilo še kakih 20.200 kvadratnih metrov površine ob cestišču raznih ulic. V 62 ulicah so se zasadili drevoredi v dolžini 55 km in se je porabilo za to 7864 dreves. To delo se bo tudi sedaj še nadaljevalo, dokler bo dopuščalo vreme.

Beograjska občina je tako kljub vsej gospodarski krizi storila tudi letos, kar ji je bilo mogoče, za modernizacijo prestolnice. Seveda pa ostaja še ogromnega dela, zlasti kar se tiče kanalizacije in tlakovanja. V boljši bodočnosti pa se bodo vsa ta nujno potrebna dela gotovo kar hitro izvršila.

Pravi pot za dosego lepih belih zob kakor tudi istočasna odstranitev neokusno barvanega zobnega obložka je sledeč: Iztisnite malo količino Chlorodont zobne paste na suho Chlorodont zobno ščetko (t. j. specijalna ščetka z zobčastim rezom), drgnite svoje zobe od vseh strani, kakor tudi od zgoraj na vzdol. Pomočite šele nato ščetko v vodo, ter izplaknite si usta temeljito, grgraje s Chlorodont ustnovodo. Uspeh je presenetljiv! Neokusna barva zobnega obložka je izginila in ostane Vam v ustih prijeten svež občutek. Zahtevajte izrecno Chlorodont zobno pasto. Tuba Din. 8.— in Din. 13.—. Dobiva se povsod.

VSAK NAROČNIK »JUTR..« je zavarovan za 10.000 dinarjev!

Žrtve pretepov in napadov

Ljubljana, 27. decembra.

Prazniki so potekli v Ljubljani mirno, zlasti je na božični dan vladala praznična dostojnost. Živahnejše pa je postalo na Štefanovo. Ljubljana se je razgibala, ljudje so odšli v trumah v okolico, v gostilnah je bilo prav živahno in so si ga nekateri privoščili tudi čez mero. Tako seveda niso izostali prepiri in pretepanje.

Ponoči okrog 1. je nastal silovit kraval na Vodnikovi cesti. Ko je že prenehalo vpitje, je prišel po cesti mimo Galetove hiše stražnik Ivan Mežek, ki je našel na cesti ležeča dva mlada moška, oba okrvavljena in nezavestna. Poškodbe so bile videti skrajno nevaren, zato je stražnik nemudoma telefoniral na reševalno postajo, katere avto je prepeljal ranjenca v splošno bolnico. Tamkaj so ugotovili njuni imeni, bila sta to 32letni brezposelni rudar Anton Lokan, doma iz Spodnje Idrije in Janez Mlakar, brezposelni delavec, doma iz Cerknega. Lokan je bil ranjen zlasti na obrazu in na čelu, Mlakar pa je imel več ran po životu. Kakor je dognala policija sta oba popivala v neki dalmatinski točilnici z večjo družbo drugih brezposelnih delavcev. Zvečer je pozval nekdo iz družbe Lokana, Mlakarja in ostale tovariše v Šiško. Utaborili so se v Lasanovi gostilni na Vodnikovi cesti. Med njimi je bil tudi neki bivši rudar Maks, baje doma iz Trbovelj, ki se je že pred policijsko uro sprl z Lokanom. Očitala sta si marsikaj, vendar v gostilni še ni prišlo do pretepa. Ko pa je po policijski uri odšla vsa družba na ulico, se je prepir ponovil. Nekateri so že odvrgli suknjiče da se spoprimejo. Vmes pa so stopili razsodnejši, ki so v glavnem razdružili Lokana in Maksa, nakar sta odšla Mlakar in Lokan k nekemu posestniku, kjer sta se zarila v listje. Komaj pa sta dobro zaspala, se je že prikazal v šupi tudi neki Jaka v družbi z Maksom. Oba sta pričela izzivati še druge brenočevalce, same brezposelneže, češ, da iščeta Mlakarja in Lokana. Nastal je kraval in že so se pred šupo zabliskali noži. Hudo ranjena sta obležala na cesti Lokan in Mlakar. Jaka in Maks sta zbežala, rnjenc pa je, kakor rečeno, našel stražnik Policija je uvedla strogo preiskavo, vendar pa pozna napadalca doslej le po krstnih imenih.

Prav hud pretep se je razvil na Štefanovo tudi v Podmolniku pri Dobrunjah. Spoprijeli so se pijani fantje in napadli 25letnega Franceta Marolta, ki se nahaja kot vojak na dopustu. Obdelali so ga z nožem, dobil je več sunkov v hrbet in so ga prepeljali v splošno bolnico. Na Šmartinski cesti je nekdo napadel sinoči malo pred 24. uro 33letnega mizarja državnih železnic Andreja Novaka iz Novih Jarš. Dalje so pripeljali v splošno bolnico posestnika Antona Plevelja iz Rodice pri Domžalah, ki so ga našli pasanti ranjenega na Ježici. V Mostah je bil napaden Jože Ščurk, brezposelni vrtnarski pomočnik. Nekdo ga je udaril s trdim predmetom po glavi in mu prizadejal precej hudo poškodbo. Žrtev napadalca je postala tudi 45letna sobarica Ana K., ki jo je udaril nekdo pred domačo hišo po obrazu in ji poškodoval levo roko.

Opereta Bruno Granichstädten

ORLOV

Pride!

KULTURNI PREGLED

Premiera spevoigre „Pri belem konjičku“

Za božič je naše zabaveželjno občinstvo dobilo kot darilo revialno opereto »Pri belem konjičku«. Kot komedija je tudi pri nas v mestu in na kmetih že zdavnaj znana. Po Blumenthal-Kadelburgu jo je pred nekaj leti svobodno predelal H. Müller, tekst za pevske točke je napisal R. Gilbert, Benatzky — pri nas znan po opereti »Trije mušketirji« in številnih šlagerjih, — pa je sestavil za nio boli ali manj posrečeno muziko, ki jo je našel v glavnem pri Robertu Stolzu, Brunu Granichstaedtenu, Gilbertu, jo spretno prilagodil tekstu, odprl pa obenem vrata igralcem, pevcem dirigentom in režiserjem za nebrojne nove domisleke, pevske vložke itd. Tako je tudi g. Štritof besedilo prav svobodno prevedel, snov lokaliziral, vso nemško-alpsko stvar prenesel na sorodno Gorenjsko, v Bohinj, s čemer je bil izvirni lokalni kalorit popolnoma ohranjen; spletel je med muzikalno zmes nekaj domačih popevk, namesto v izvirniku nastopajočega cesarja Franca Jožefa je na oder pripeljal našega priljubljenega opernega basista Betetta (če ni ta originalni domislek last režiserja Šesta), »zložil« nekaj ne baš preduhovitih kupletnih pušic na razne domače gostilne in druge srbeče bolečine. G. Šest je dal 21. slikam živahen tempo, imenitno komponirane, kakor iz »Fliegende Blätter« izrezane naravno gibajoče se skupine. Koreograf g. P. Golovin je imel to pot prav srečno roko in dovolj živahno domišljijo ter je z baletom vso pestro mešanico temeljito poživil. Nič manj se ni potrudil inscenator g. Uljaniščev, kostumnim aranžmanom in izdelavam domače gledališče krojačnice pod varstvom šefa g. Polaka pa sta priskočili s turistovskimi opremami na pomoč tudi tvrdki Krisper in Gorec. Velika blagajna Benatzkega, kakor tudi mnogo manjša našega gledališča bosta z materialnim rezultatom »Belega konjička« tudi za nas zadovolini.

In to je, prav iz dna vzeto, glavna stvar. Gledališče je bilo nabito polno, treba je bilo v parterju pristaviti celo stole, ploskanje je viselo v zraku, publika ž njim kar nabasana, majhna iskra, in že je počilo in pokalo.

Izvajalci so se med seboj kar kosali, kdo bo živahnejši, velike in manjše vloge so bile izvedene, kar se je dalo najbolj gladko in doživljeno. Prav posebno se je v bučno veselje publike obnesel Zupanov ribniški fabrikant Matevž Kotenina, trikotaža. Dialekt je na našem odru kočljiva in že dolgo sporna zadeva. No, Zupanu se je klasična ribniščina še dovolj vdajala, dosti manj robata gorenjščina g. Poličevi, ki je sicer predstavljala brhko, živahno, morda pa preveč mestno krčmarico »Pri belem konjičku«. Razgibal in živo razigral se je g. Gostič, krvavo zaljubljen plačilni, prav zrel gledališki sad bo kmalu neimenovani pikolo, nadebudna komediantska kri. Navihani advokat Kalin g. Magoliča je močno ugajal- umetnike - risarje, n. pr. Käthe Kollwitz, francoza Seinleina, Pascma in druge.

Pisal je tudi v Prago profesorju umetnostne akademije Hanušu Schwaigerju, da bi mu poslal kakšno svoje delo. Schwaiger pa je to povabilo prepustil svojetu takratnemu učencu Franu Tratniku, ki se je odzval z dvema risbama, in sicer »Ob grobu« in »Zgubljeni čas«. Meyrink je potem pisal Tratniku v Prago, naj ga spotoma v domovino obišče na Dunaju, kar je tudi storil. Sprejel ga je z iskreno ljubeznijo in obžaloval, da ne more svojega lista nadalje izdajati — izšle so le štiri številke — in da bo s svojimi prijatelji izdajal nov list. Pozval je Tratnika na sodelovanje. Obljubil mu je visoke honorarje in mu zagotavljal lepo bodočnost. Žal, da Meyrink napovedanega lista ni mogel več izdajati, pač pa je priporočil Tratnika uredništvu »Simplicissima v Münchenu, kjer so bile pozneje priobčene njegove risbe.

Ker so motivi Tratnikovih risb zajeti globoko iz socialnega življenja, je povsem razumljivo, da so Meyrinka zainteresirali, saj se njegovo življenjsko delo tolikokrat ujema s Tratnikovim umetniškim izrazom. Tako predstavlja na primer risba »Zgubljeni čas« na smrt obsojenega, ki se mu v solnčnem pramenu pod visoko lino jetnišnice dozdevno prikazujejo in mu vzbujajo vest žrtve njegovih zločinov... K tem risbam je pripisal pesmi neki francoski pesnik.

Združenje jugoslovenskih muzičkih autora (UJMA), slovenska grupa in Autor-Centrala (AC). Vse slovenske komponiste, pravne naslednike že umrlih, avtorje komponiranih tekstov, glasbene založnike, v U. J. M. A. včlanjene ali še ne včlanjene, vabim na **zelo važen** sestanek, ki bo danes, v sredo 28. t. m ob 6. uri popoldne v Glasbeni Matici, soba št. 6, dohod iz Vegove ulice. Na sestanku bodo poročali o **razmerju med UJMA in AC** predsednik Združenja, direktor zagrebške opere g. **Kr. Baranović**, profesor **Fr Lučić** ter odbornik beograjske grupe, sekretar JPS g. **Vukdragović! — T. č.**
načelnik slov. grupe: Emil Adamič.

O izkopavanju v Suvodolu, na vznožju marijovskih gora pri Bitolju, ki ga je vodil naš rojak g. dr. Fr. **Mesesnel**, kustos Muzeja Južne Srbije v Skoplju, bo priredilo skopsko Znanstveno društvo dne 31. t. m. javno predavanje. Predaval bo g. dr Mesesnel, ki bo v kratkem izdal tudi tiskano poročilo o tem zgodovinsko važnem najdišču.

Na Poljskem je 51 gledališč. Sedanja kriza, ki vsepovsod dokaj neusmiljeno nastopa, zlasti zoper kulturne ustanove, ni niti malo zmanjšala števila gledališč v Poljski, celo nasprotno: njih število se je povečalo. Samo v Varšavi jeh je 21 med njimi dve operi in devet dramskih gledališč. Na drugem mestu je glede števila teatrov Lodz z osmimi, nato Poznanj s petimi, dalje Lvov s tremi, enako Vilno. Krakov vzdržuje dva. Po enega imajo: Bydgošč, Čestohova, Grodno, Katovice, Lublin, Luck, Plock, Toruni in Losnovee. V vsej Poljski nahajamo vsega skupaj 51 gledališč — 31 dramskih teatrov, 4 opere, 8 operet in 8 revij.

Poljski pesnik Julian Tuwine piše muzično komedijo, ki bo nosila naslov »Cagliostro Varšave«. Poleg tega pripravlja za oder Gogoljev »Plašč«, v kratkem pa namerava izdati delo o Hitlerju.

Naš Tratnik in Meyrink

Pred dnevi je umrl tudi pri nas znani nemški pripovednik Gustav Meyrink, pisec popularnega »Golema«. O njegovih stikih z znanim slovenskim slikarjem Franom Tratnikom pripoveduje ta-le članek:

Leta 1906. je Gustav Meyrink izdajal na Dunaju znani satirični list »Der liebe Augustin«. V njem je zbral najboljše takratne

—č.

Domače vesti

Danes meni, jutri tebi!

Naš kolega »Slovenec« ima posebno naslado s tem, da se ob vsaki priliki obregne ob »Jutro«, ako zaide v list kaka nerodnost, česar pri mrzličnem novinarskem delu kljub največji pazljivosti ni mogoče vedno preprečiti. Tako se je nedavno spodtaknil ob dolgovezni stavek v nekem našem dopisu, ki se mu je poznalo, da ni bil napisan v redakciji. In je pokazal na nas: Glejte, kako »Jutro« mrcvari slovenščino!

V petkovem »Slovencu« pa smo čitali naslednji stavek:

»Toda poleg tega se je v teku posvetovanj med tremi ministri kakor tudi naslednji dan, ko je Titulescu podaljšal bivanje med nami in se opetovano sestal z našimi državniki, potem ko je bil sprejet v avdijenci, ki je trajala dve celi uri, vplivalo toliko na Romunijo, da je obljubila v posebnem tajnem protokolu, da ne bo na noben način obnovila svoje ravnokar iztekle prijateljske pogodbe z Italijo, če bi Italija vztrajala na zahtevi, da se mora v bodočo prijateljsko pogodbo vnesti še posebna klavzula o nevtralnosti Rumunije za slučaj vojnega konflikta med Italijo in med kakšno tretjo državo.«

Kaj ni to rekorden stavek? Saj šteje celih 98, reci in piši devetdeset osem besed! Vtaknite si ga za klobuk, »Slovenčevi« gospodje, in pometajte drugič najprej pred lastnim pragom!

———

• **Obdarovanje siromašnih otrok na dvoru.** V nedeljo je Nj. Vel. kraljica Marija v navzočnosti ostalih članov kraljevske družine sprejela na dvoru nad 200 siromašnih otrok in jih obdarovala s puloverji, čeveljčki in nogavicami. Razen tega je kraljica obdarovala tudi otroke v Dečjem domu v Zemunu.

ZIMSKE SUKNJE
in vsa druga oblačila v največji izbiri
J. Maček, Ljubljana, Aleksandrova 12

• **Topel članek o Ljubljani v božični številki pariškega lista.** Pred božičnimi prazniki je bila v Le Havru v Franciji spominska prireditev pod predsedstvom maršala Franchet d'Esperaya. Govoril je tudi bivši francoski poslanik v Beogradu g. Emil Dard, ki je med drugim omenjal ljubljanski spomenik Iliriji in v njem shranjene kosti neznanega vojaka Napoleonove »velike armade«. Z ozirom na ta izvajanja je naprosil pariški „Journal des Debats« g. Darda za članek o ljubljanskem spomeniku. G Dard se je odzval in opisal v daljšem članku, ki ga imenovani list objavlja v svoji božični številki, zgodovino in odkritje ilirskega spomenika ter njegov simbolični pomen za iskrene odnošaje med Jugoslavijo in Francijo. G. poslanik dobesedno citira napise na spomeniku, z zahvalo omenja velikopotezno iniciativnost župana dr. Puca, ki mu gre glavna zasluga, da je bil spomenik postavljen, in zelo toplo govori o Ljubljani in Sloveniji sploh. Za zaključek priporoča vsem Francozom in Francozinjam, ki potujejo v Jugoslavijo ali sploh v jugovzhodno Evropo, naj se vsekakor ustavijo tudi v Ljubljani in si ogledajo spomenik, ki priča o starih tesnih vezeh med jugoslovenskim in francoskim narodom.

• **Vojaške vesti.** S kraljevim ukazom so imenovani za kapetane 1. razreda: kapetana za generalštabne posle Štefan Kos in Josip Hočevar, pehotna kapetana Ladislav Križ in Rudolf Marn, artiljerijski kapetani Božidar Kraut, Ignac Furlan, Danilo Trampuš, Miha Bajda, Boža Poček, Fran Šmigoc, Vladimir Tauzes in Josip Šimon; konjiški kapetan Rudolf Kller, inženjerski kapetan Drago Globočnik, zrakoplovna kapetana Stanislav Balanč in Egon Žitnik, artiljerijsko-tehnični kapetan Jaromir Gregorič ter apotekarski kapetan Ludvik Medvešek; za kapetane 2. razreda: pehotni poročniki Rajko Vertovšek, Karl Dolinšek, Rudolf Pirš, Karl Zavec in Mirko Božič; artiljerijski poročniki Slavko Grum, Adolf Vesel in Stanislav Jelačin; konjiški poročnik Ivan Žagar; inženjerski poročniki Ciril Peče, Alojzij Radiš, Ljudevit Kos in Janko Šalamun; geodetski poročnik Josip Černe; veterinarska poročnika dr Ivo Ogorelec in Josip Jenko; žandarmerijski poročnik Anton Černe; strokovni poročnik Filip Krpan; inženjerski poročniki Peter Rozman, Vincenc Jalen in Boris Kandare ter sanitetni poročnik dr. Jožef Klajn; za poročnike: pehotni podporočniki Jakob Tkalčec, Ludovik Ulčnik, Fran Pilih, Ivan Kakš, Alojz Trstenjak in Josip Krašovec ter artiljerijski podporočnik Alojz Guštin. Nadalje so imenovani: Franc Pučko in Lovro Kos za veterinarska pomočnika 1. razreda; Franc Bezlaj, Ignac Miklavčič, Ivan Varšek, Fran Jeraj in Mihael Poček za nižje vojne uradnike 3. razreda; Janez Godicelj za sanitetnega pomočnika 3. razreda, Maks Dernač pa za nižjega vojnega uradnika zrakoplovnotehniške stroke.

Zaloga dr. Černetovega Poslovnega koledarja 1933 se manjša. Sedaj ga še dobite, ne odlašajte. Din 30.— v trgovinah. 15257

KINO LJUBLJANSKI DVOR
Telefon 2730
Harry Liedtke, Hilde Dorsch in Hans Junkermann
v sijajni veseloigri
Cirkuška princesa
Predstave ob 4., pol 8. in 9. zvečer
Najnižje cene!

Vremensko poročilo

Meteorološkega zavoda v Ljubljani
dne 27 decembra 1932.

Številke za oznaćbo kraja pomenijo: 1 Čas opazovanja, 2 stanje barometra, 3 temperatura 4 relativna vlaga v %, 5 smer in brzina vetra 6 oblačnost 1—10. 7 vrsta padavin, 8 padavine v mm Temperatura prve številke pomenijo najvišjo druge najnižjo temperaturo

Ljubljana 7, 778.3, —1.0, 90, mirno, 10, —, —; Ljubljana 13, 777.7, —1.0, 90, mirno 10, —, —; Maribor 7, 777.5, —2.0, 90, mirno, 10, —, —; Zagreb 7, 778.5, —1.0, 90 SE1, 10, —, —; Beograd 7, 779.0, —2.0, 90, mirno, 10, —, —; Sarajevo 7, 778.1, —5.0, 90, mirno, 10, —, —; Skoplje 7, 779.0, —1.0, 80, mirno, 10, —, —.

Temperatura v Ljubljani 1.0, —2.0; v Mariboru 2.0, —2.0; v Zagrebu 2.0, —2.0; v Beogradu —1.0, —3.0; v Sarajevu 3.0, —5.0; v Skoplju 0.0, —2.0.

Sonce vzhaja ob 7.38, zahaja ob 16.24.
Luna vzhaja ob 8.20, zahaja ob 15.45.

• **Spremembe v državni službi.** Z odlokom bana dravske banovine je Angela Boškin imenovana za zaščitno sestro v 9. položajni skupini pri posvetovalnici za matere v Trbovljah, po potrebi službe pa je Franc Rejc, arhivski uradnik pri sreskem načelstvu v Logatcu, premeščen h kr. banski upravi v Ljubljani.

• **Spremembe v finančni službi.** Pri dravski finančni direkciji so imenovani: za višjega računskega inšpektorja v 5. položajni skupini Tomšič Teodor, za računske kontrolorje v 7. položajni skupini Pestotnik Anton, Kovač Viktor, Vavpotič Karel, Hrovat Hinko in Presker Maksimiljan; za višje kat. inšpektorje v 5. položajni skupini Hrovatin Henrik, Didek Rudolf, Bojec Anton in Vrtel Vladimir; za kat. geometra v 7. položajni skupini Bajt Josip in Minati Vilko; premeščena pa sta po službeni potrebi davkar Woschnig Fran iz Kamnika in pomožni davkar Fabič Stanko iz Murske Sobote, oba k davčni upravi na Vrhniko.

• **Spremembe v zdravniški službi.** Dr. Tone Ravnikar je imenovan za banovinskega zdravnika združene zdravstvene občine Krško, dr. Gustav Omahen je s Planine na lastno prošnjo premeščen za banovinskega zdravnika v Metliko, ostavko na službo pa je podal dr. Aleksij Novoselskij, zdravnik združene zdravstvene občine Muretinci.

• **Promocija.** Diplomirani inženjer Maks Straschill z Brega pri Ptuju je bil na tehniški fakulteti v Monakovem promoviran za doktorja tehničnih znanosti.

• **Službeni list dravske banovine** objavlja v 102. letošnji številki Pravila o opravljanju izpita za zvanje profesorja srednjih trgovinskih šol ter razne objave.

• **Županska zveza.** V smislu § 8 pravil županske zveze v Ljubljani je sklican dne 7. januarja 1933 ob 10. uri dopoldne v veliki dvorani Zvezde I. redni občni zbor županske zveze z naslednjim dnevnim redom: Poročilo odbora: a) predsednika, b) tajnika in c) preglednikov računov; volitve novega odbora v smislu § 10 pravil; razprava o predlogih članov ter slučajnosti. Na občnem zboru imajo pravico glasovati, voliti in biti voljeni samo redni člani. V imenu občin glasuje župan ali njegov namestnik, če občinski odbor ne delegira drugega. Izredni člani imajo posvetovalni glas. Kdor hoče staviti na občnem zboru poseben predlog, mora to pismeno naznaniti 8 dni prej tajništvu Županske zveze. Za brezplačno oziroma četrtinsko vožnjo je zaprošeno.

• **Osiroteli otroci.** V zvezi z razglasom odnosno apelom kr. banske uprave glede sprejema osirotelih in zapuščenih otrok v brezplačno oskrbo ali pa za svoje se vabijo stranke iz srezov Maribor desni in levi breg, Prevalje, Slovenjgradec, Ptuj, Ljutomer, Dolnja Lendava in Murska Sobota, ki bi želele sprejeti kakega otroka, da se izvolijo zglasiti osebno ali pismeno pri upravi banovinskega dečjega doma v Mariboru, Strossmayerjeva ulica.

• **Himen.** Na božič se je poročil ugledni ljubljanski gostilničar in predsednik Zveze gostilničarskih zadrug g. Fran Kavčič z gospo Pavlo Hrastnikovo roj. Mohorčevo. — Včeraj sta se poročila g Stanko Vičič, šolski upravitelj v Mozirju, in gdč Anica Balohova, učiteljica v Šmartnem ob Dreti, hčerka uglednega trgovca in posestnika na Bledu. Bilo srečno!

• **Učiteljski smučarski tečaj,** ki ga pripravlja Ekskurzijski odsek JUU v Mojstrani, je zaradi neugodnih snežnih razmer preložen na povoljnejši čas. Začetek bo objavljen v listih.

• **Nad 100 ponesrečencev na božič.** Kakor poročajo iz Beograda, se je tamkaj na božič ponesrečilo zaradi nenavadne poledice nad sto oseb na poledenelih ulicah in hodnikih. Hodniki so bili drsališča v pravem pomenu besede, ker niti občina niti hišni lastniki niso storili svoje dolžnosti, da bi potrosili hodnike. V bolnicah je zmanjkalo prostora za ponesrečence. Naslednjega dne se je vreme nekoliko zboljšalo.

• **Prva Jugoslovenka žena maharadže** Vlasta Lahova, manikirka iz Pulja, se je na parniku »Viktoriji«, kjer je bila uslužbena seznanila z bogatim indijskim maharadžo Bahvalpure. Zdaj je maharadža opravil svoje potovanje po Evropi in vzel lepo Vlasto s seboj v domovino, kjer se bodo v kratkem vršile poročne svečanosti. Njegova muslimanska država v Britski Indiji šteje 990.000 prebivalcev.

• **Zlato v Bosni.** Iz Banjaluke poročajo, da je advokat dr Vinko Mikolji od ministrstva za šume in rudnike dobil koncesijo za izpiranje zlata v reki Vrbasu in nekaterih njenih pritokih. Koncesija je veljavna tri leta. Že v starih časih se je v Vrbasu v bližini Gornjega Vakufa izpiralo zlato v kraju, imenovanem »Zlatani«. V planini Vranici se nahaja kraj „Zlatno guvno«, kjer so nekdaj tudi izpirali zlato.

• **Odpoved pragmatike v Prvi hrvatski štedionici.** Sledeč zgledu Srbske banke je direkcija Prve hrvatske štedionice v Zagrebu 23. t. m. upotila vsem svojim oddelkom in podružnicam okrožnico o odpovedi službene pragmatike. V tem povodu je izdal Savez bančnih, zavarovalnih, trgovskih in industrijskih uradnikov posebno izdajo svojega »Glasnika«, v katerem poudarja, da ima pragmatika veljavo kolektivne pogodbe in zatorej uradniki niso pravno ovlaščeni izražati svoje mnenje v pogledu izpremememb ali ukinjenja pragmatike. »Glasnik« navaja formular pisma, po katerem naj bi prizadeti uradniki odgovorili direkciji Praštedione na njeno okrožnico.

• **Nove tarife za prevoz potnikov.** 1. januarja 1933 stopijo v veljavo nove tarife za prevoz potnikov in prtljage za zapadno Evropo preko Nemčije ali pa čez Predarlsko. Za promet z Anglijo in prekomorskimi deželami bo veljala v tarifi petih serij 3 serija, to je tista, ki je pri rubriki ‚90‹, po kateri se tečaj funta obračunava z 90 franki. Z uveljavljenjem te prevozne tarife, in sicer prve in druge knjige, se razveljavita prva knjiga iz oktobra 1928 in druga iz aprila 1931.

Danes na tepežni dan, glej, da kdo te ne nabije! Da ne boš oklofutan, Slamič naj te dobro skrije!

• **Avtobus Oplotnica—Konjice.** S 1. januarjem 1933 bo vozil avtobus iz Oplotnice v Konjice po naslednjem voznem redu: Odhod dnevno iz Oplotnice v Konjice ob 6.30 in 15.15, iz Konjic v Oplotnico pa ob 11.40 in 18.5. Ob ponedeljkih, četrtkih, nedeljah in praznikih vozi še izven tega iz Oplotnice v Konjice ob 12.30 in iz Konjic v Oplotnico ob 13.20. Vožnja traja 25 minut.

• **Ker je opazovalni oddelek** za duševno bolne v obči državni bolnici v Ljubljani prenapolnjen, se do preklica ukinja vsak vstop na ta oddelek. — Uprava bolnice

• **Ne sme v gostilno.** Sresko načelstvo v Celju razglaša, da je Vinku Siršetu iz Arje vasi pri Petrovčah z razsodbo okrajnega sodišča v Celju izrečena prepoved zahajanja v gostilno za dobo dveh let

• **Obleke in klobuke kemično čisti, barva, plisira in lika tovarna Jos. Reich.**

ZA ZOBNO NEGO
JOD - KALIKLORO zobno pasto, ker zobovje očisti in blesteče obeli, pri tem pa učinkuje tudi zdravilno.
DROGERIJA GREGORIČ, Ljubljana
Prešernova 5.

Iz Ljubljane

u— **Dobrodelna akademija** na korist brezposelnih, katero priredita Rdeči križ in mestno načelstvo, se bo vršila 5. januarja zvečer v vseh prostorih Sokolskega doma na Taboru Koncertni del izvaja tokrat naša mladina. Sodeluje zbor trboveljskih slavčkov, ki je pač edinstven mladinski zbor s krasnimi glasovi, z [illegible] umetniško interpretacijo in bogatim programom Trboveljski slavčki so pri nas dobro znani in vsikdar dobrodošli koncertanti. Del sporeda je prevzel orkester šole Glasbene Matice pod vodstvom prof Karla Jeraja. Tudi ta orkester se je izvrstno uveljavil na mladinskem koncertu ob priliki letošnjega glasbenega festivala Vstopnice bodo ob jutri dalje v predprodaji v knjigarni Glasbene Matice.

Nikaka ječa ne sme biti SMUČARSKI ČEVELJ
za vašo nogo. Ta se mora v njem počutiti kakor doma. Čevelj mora biti nepremočljiv, trpežen, prave oblike in tako prostoren, da more vsak prst dobiti svojo oporo. Z našimi smučarskimi čevlji so vsi smučarji izredno zadovoljni.
Brata NAGLIČ, industrija čevljev, Žiri.
Zaloga za Ljubljano pri A. Gorec, d. z o. z., Ljubljana, Tyrševa cesta.

u— **Trgovski pomočniki in pomožna akcija.** Prejeli smo: Pomočniški zbor Združenja trgovcev v Ljubljani je na svoji zadnji seji sklenil toplo priporočiti vsem članom pomočniškega zbora, kakor tudi ostalim trgovskim nastavljencem, naj podprejo Pomožno akcijo mestne občine ljubljanske s tem, da vplačajo mesečno minimalno določeni prispevek. Pomočniški zbor je pred prazniki razposlal tozadevno okrožnico na vse člane in prosimo vse člane, naj se ravnajo po njej Naj ne bo nikogar med nami, ki ne bi podprl plemenitega stremljenja mestne občine, da pomaga čim večjemu številu revežev. — Franjo Melicer, načelnik pomočniškega zbora v Ljubljani.

u— **Hdo trosi laži o nevrednih podpirancih?** Zadnje dni se razširjajo po Ljubljani govorice, kako se ta in oni hvali da je opeharil z lažmi in zvijačo socialno politični urad ter izvabil prav izdatne podpore kar po 200 do 300 Din itd. Par imen **takih žalostnih bahačev je že znanih.** Natančna kontrola nakazanih podpor pa je dokazala, da dotičniki sploh niso ničesar prejeli, ker so predobro znani postopači in izrabljevalci podpor. Iz maščevanja se pa sedaj bahajo okoli, koliko podpore so si z zvijačo, bolje rečeno z goljufijo, prisleparili. Občinstvo se naproša, da vse take nesramne bahače — ker vsak pošten in v resnici potreben se ne bo javno bahal s prejeto podporo — naznani socialno političnemu uradu, če jim je njihovo ime znano, če ne, naj pa vsaj po možnosti opozore prvega stražnika da jih legitimira. Taki ljudje ne zaslužijo nobenega obzira, ker škodujejo vsej Pomožni akciji in uradu, največ pa v resnici potrebnim, ker zbujajo s svojimi lažnivimi baharijami nezaupanje pri občinstvu, češ da se prispevki Pomožne akcije uporabljajo za take brezvestneže. Ponovno bodi povedano, da nakazuje mestni socialni urad vse podpore v pretežni večini v hrani, živilih, obleki itd. Če se pa nakaže denar, se nakaže le prav zanesljivim osebam za stanovanje, za razna popravila obleke in obutve ter podobne potrebščine, a še v teh primerih, če je le možno, njihovim hišnim gospodarjem, krojačem, čevljarjem itd. Izrecno se naproša občinstvo, da vse zlorabe javnih podpor javi pismeno ali ustno socialno političnemu uradu v Mestnem domu, II. nadstropje. Opozorila pa naj bodo točna in brez vseh postranskih nagibov in namenov. Pismena naj bodo podpisana! Vsak, kdor v dobrem prepričanju naznani dognano zlorabo, naj svoje obvestilo podpiše, ker anonimnost je nezaupanje v resničnost navedb. Začnimo vsi energično brez bojazni pošteno borbo proti izrabljevalcem podpor!

Zvočni kino IDEAL
Monumentalni velefilm z otoka Bornea
Maradu
Bela žena v suženjstvu mogočnega maharadže in njen beg čez opasno reko, polno pošastnih krokodilov. Boji s tigri, opicami in strašnimi ogromnimi kačami!
Film v stilu »Trader Horna«
Kot dopolnilo Foxov zvočni tednik in Ufa kulturni film »Gora Athos«
Predstave ob 4., 7. in 9. zvečer.

Ali je za spanje potrebno moči?
Dogaja se, da so ljudje tako izčrpani, da ne morejo niti zaspati. To je paradoksen slučaj, da od same želje do počitka ne moremo zadobiti počitka. Da prebrodimo takšno nenormalno utrujenost, je potrebno, da pred spanjem okrepimo organizem — ne s težko jedjo, nego z lahko prebavljivo, krepilno hrano. Tisoči ljudi jemljejo v to svrho Ovomaltine. To je koncentrirana krepilna hrana iz slada, mleka, jajc in nekoliko kakao-a. Kakao je dodan samo zaradi boljše arome, ne zaradi hranilne vrednosti. Ovomaltine prija izborno, se lahko prebavlja in naglo preide v kri.

u— **»Melodija 1000 otokov«** — danes dve predstavi v Elitnem kinu Matici. ZKD predvaja danes prekrasni zvočni film o lepi naši Dalmaciji, film „Melodija 1000 otokov«, ob 14.15 in točno ob 18. uri v prostorih kina Matice. Vsi tisti, ki se hočejo nagledati čarobnih krasot našega morja, naše Dalmacije in tisočerih njenih otokov, si morajo ogledati to lepo delo mladega režiserja M. Osvatiča iz Celja. Vsak posetnik filma ima poleg tega še pravico tekmovati za razpisano nagrado 14-dnevnega brezplačnega letovanja v Splitu (hotel Central, lastnik g. Mate Matić). Nagrado prejme dotičnik, ki bo najlepše znal opisati vtise, ki jih je dobil s filma o lepotah našega morja in Dalmacije. Tekmovalci za nagrado naj naslovijo dopise na ZKD (tajništvo v Kazini, II. nadstropje) v zaprtih kuvertah do 31. t. m. Posebna komisija pod predsedstvom notarja bo razsodila, komu pripade nagrada.

NACE NAROBE, tapetnik, **Ljubljana, Gosposvetska cesta 16** (pri Levu) 225

Individualni kroji — damski modni atelje JOSIPINA IGLIČ, Tavčarjeva ulica 3.

u— **Društvo absolventov državnih dvorazrednih trgovskih šol** vabi vse svoje članstvo na I. redni občni zbor, ki se bo vršil dne 4. I. 1933 ob 8. zvečer v restavraciji »Zvezda« z naslednjim dnevnim redom: 1. Otvoritev, 2. Poročilo odbora in nadzorstva. 3. Volitev odbora. 4. Slučajnosti. V slučaju, da ob napovedani uri ni prisotno zadostno število članstva, se vrši pol ure kasneje občni zbor brez ozira na število prisotnega članstva.

u— **Dijaško podporno društvo Radogoj** sklicuje svoj redni občni zbor na dan 3. januarja 1933 ob 18 uri v ravnateljevi pisarni Akademskega kolegija.

u— **Klub esperantistov v Ljubljani** bo imel svoj redni sestanek v četrtek 29. t. m. ob 20 v dvorani hotela »Metropol«. Vršilo se bo zanimivo skioptično predavanje o »Dolini Reke«. Gostje dobrodošli, esperantisti, udeležite se!

u— **Zadruga Dom učiteljic v Ljubljani** bo zborovala v četrtek 29. t. m. ob 9. v sobi odsekov (čitalnice), Frančiškanska ulica, prostori JUU. Vabljene so učiteljice vseh kategorij, članice in tudi nečlanice.

u— **Šentjakobčani nadaljujejo.** Na Štefanovo so Šentjakobčani ponovili igro iz pretekle sezone „Zadeva Kaiser«. Občinstvo je v velikem številu prišlo k predstavi in je zlasti živahno odobravalo solicitatorja (Lavriča), ki je z velikim uspehom podal glavno vlogo te komedije. Ireno je podala gdč. Baranova, komponista Kaiserja pa Petrovčič. Predstava, prva po premieri na novem odru v Mestnem domu, je res odlično uspela in gotovo pritegnila nove pristaše šentjakobske odrske umetnosti.

u— **Za silvestrovanje na Taboru** v krogu Sokola I obveščamo vse, ki žele prebiti par veselih ur, da bo program prav pester. Med drugim zapoje oktet „Ljubljanskega Zvona« ljubke pesmi: Prelovec Sedem si rož porezala m., Dev Spet ptičke pojo, Prelovec Hišca pri cest' stoji. Nastopijo tudi člani, članice in naraščaj Sokola I, baletni mojster g. Golovin, skupina Rusov — Sokolov. Za dobro razpoloženje bodo skrbeli mojster. Kar s svojimi komiki in humorist Remezov Jože. Začetek ob 20., vstopnina 10 Din. Lože se lahko rezervirajo v pisarni Sokola I na Taboru ob uradnih urah (od 17. do 20.).

u— **Ako hočete imeti praktično knjigo za saldo konti, blagovno knjigo, register članov itd. uredite kartoteko v obliki knjige »Agrippa«. Praktična navodila daje brez vsake obveznosti vsakomur tvrdka M. TIČAR, Šelenburgova ulica 1.**

u— **Silvestrovanje Sokola Ljubljana-Šiška** se bo vršilo ob 20. v vseh prostorih sokolskega doma. Neumorni br. Prinčič, znan pod imenom »gospa muzika«, nam že pripravlja spevoigro „Trije šnofarji« in več kupletov (»Šiška«, „Brez prič hudič«, »O krizi« itd.). Nekaj kupletov bo zapel znani humorist g. Novak. Tudi pri šegavi „Micky miški« se boste nasmejali do solz. Med odmori igra orkester koncertne komade. Po sporedu ples in prijetna zabava. Pridite vsi, ki se hočete dobro in prijetno zabavati!

u— **Trgovske knjige, korespondenčni in knjigovodski pripomočki: Bonač, Šelenburgova ulica.**

u— **Silvestrov večer priredi „Tabor«** v prostorih hotela „Tivoli«. Prireditev bo, sodeč po velikih pripravah in dosedanjih uspehih Taborjanov gotovo dobro uspela Na sporedu so pevske točke, šaljivi prizori, kupleti in ples. Obenem bo imela prireditev docela humanitaren namen, saj je čisti dobiček namenjen brezposelnim. Baš zaradi tega je tudi pričakovati, da se bo občinstvo v čim večjem številu odzvalo njihovemu vabilu

u— **Silvestrovanje društva »Krke«** se bo vršilo v soboto 31 t. m ob 8 zvečer v veliki kletni dvorani pri Mikliču Spored je zelo pester. Igral bo šramel »Grafike«, ki ima priznanega harmonikarja. Odbor „Krke« je poskrbel, da bo tudi ta njen večer „Nekaj posebnega« Opozarjamo, da vsakdo pravočasno pride, ker se obeta velik naval. Vstop je vsakomur prost! Vstopnine ni!

u— **Izgubljeno.** Na poti od glavnega kolodvora do glavne pošte je bil izgubljen ključ posebnega sistema, pripadajoč k ročnemu kovčegu Odda naj se v uredništvu »Slov Naroda«.

u— **Tatvine.** Z dvorišča hiše št. 207 v Zgornji Šiški je ukradel nekdo Tereziji Engelmanovi tamkaj se sušeče perilo, in sicer več podglavnikov, spalno srajco in prtičev Tat je opravil svoj posel, ne da bi ga kdo opazil in prizadejal Engelmanovi okrog 300 Din škode — Pred prazniki si je zaželel neznan prijatelj perutnine puranove pečenke, ki jo je poiskal v tovarni Dragotina Hribarja na Zaloški cesti Storilec je preskočil plot, nakar je odšel na dvorišče ob Ljubljanici ter poiskal v hlevu dva dobro rejena purana, vredna 130 Din, ki ju je na mestu zaklal in odšel s plenom na cesto, ne da bi ga kdo opazil Prav tako je ukradel neznan tat lepega purana tudi gostilničarki Ani Turkovi v Streliški ulici.

u— **Vlomilčeva smola.** Pred dnevi je bil izvršen v stanovanje delavcev Ivana Puca in Franceta Čuka v Kolezijski ulici izredno drzen vlom. Storilec je pobral obema za okrog 3500 Din razne obleke, čevlje in tudi precej denarja. Oškodovanca sta obvestila policijo ter je policijski agent našel v sobi majhen listič, na katerem se je pozivalo nekega Ivana Štrumblja, naj se zglasi na pošti, da prejme neko pismo s sodišča. Policija je pričela poizvedovati in kmalu dognala, da gre za znanega vlomilca in tatu Štrumblja, ki se je res včeraj pojavil v Ljubljani, kjer so ga aretirali. Štrumbelj je takoj priznal vlom pri Pucu in Čuku ter se nahaja sedaj že za zamreženimi okni.

u— **Dobava bencina.** Mestno načelstvo bo oddalo na javni zmanjševalni dražbi dobavo ca 24.000 kg bencina za potrebe mestnih uradov in podjetij. Dražba se bo vršila 4. januarja 1933 ob 10. v mestnem gospodarskem uradu, Mestni trg 27, I. nadstropje. Natančni pogoji se dobijo v mestnem gospodarskem uradu proti povračilu stroškov.

u— **Tanganilla — najnovejši ples se poučuje drevi ob pol 21. v „družabnem tečaju — perfekciji« Jenkove šole — Kazina. Posebne plesne ure vsakodnevno.**

u— **Predno odložite stare poslovne knjige in obnovite vse ostale pisarniške potrebščine, si oglejte veliko zalogo istih po najnižjih cenah pri M. Tičar, Ljubljana.**

Iz Maribora

a— **Božičnica v mestnem mladinskem domu.** V soboto popoldne je mestna občina priredila oskrbovancem svojega mladinskega doma v Koroščevi ulici božičnico, pri kateri so bili ubogi otroci obdarovani z najraznovrstnejšimi praktičnimi darili. Obdarovanih je bilo 135 otrok. Ginljivi svečanosti je prisostvoval med drugimi tudi mestni župan dr. Lipold ter člani kuratorija mladinskega doma, podžupan Golouh, vodja socialno-političnega urada Brandner in mestni zdravnik dr. Wankmüller. Obdarovana mladina je nastopila pod vodstvom svoje učiteljice gdč. Ravnikarjeve z raznimi ljubkimi deklamacijskimi in drugimi točkami.

a— **Važna seja odbora pohorske železnice** se je vršila pred dnevi v »Grajski kleti«. Podpredsednik nadzornega odbora dr. Levec je sporočil, da sta oba zaslužna načelnika dr. Juvan in dr. Senjor odložila svoje funkcije. Glavna naloga seje je bila izvolitev obeh načelnikov in dveh odbornikov. V smislu zadružnih pravil sta bila izvoljena za načelnika oba dosedanja podpredsednika, in sicer za upravni odbor Janko Tavčar, za nadzorni odbor pa dr. Levec. Ožji odbor je sprejel nalogo, da stopi v stike z raznimi tvrdkami za pogajanja glede zgraditve železnice. Odbor zadruge ima resno voljo, da se čimprej izvede ves načrt. Gg. dr. Juvanu in dr. Senjorju je bila na seji izrečena zahvala za njuno nesebično delovanje.

a— **Ljudska univerza v Studencih.** V četrtek 29. t. m. bo ob 19. predaval učitelj g. Ivan Robnik o temi „Nič je in nič ni«. Resno razglabljanje v šaljivi obliki.

a— **Jadralna letalska skupina** v Mariboru priredi v četrtek 29. t. m. ob 20. v prostorih aerokluba (Grajska ul. 1) letalski večer za vse, ki se zanimajo za jadralno letalstvo ter hočejo tudi v tej skupini delovati. Prof. inž. Anton Kuhelj iz Ljubljane, slovenski letalski strokovnjak, nam bo predaval o gradnji jadralnih letal. V prijetnem razpoloženju se bomo ozrli nazaj na dosedanji delo ter se pripravili na trd boj v novem letu.

a— **Nevarna neprostovoljna nočna kopel.** Na božič se je vračal okrog polnoči z nekega obiska pri Sv. Kungoti proti Mariboru 32-letni oskrbnik lesnega skladišča Felberjeve tvrdke Ivan Žunko. V popolni temi je zgrešil pravo pot in je zabredel na nekem globokem mestu v mimo tekočo Pesnico V zadnjem trenutku se je k sreči ujel za drevesno korenino in visel v ledeno mrzli vodi nad eno uro ter klical na pomoč. Končno so ga vendarle začuli neki vaščani in ga spravili vsega premrlega na suho ter v toplo sobo, kjer si je polagoma opomogel.

a— **Nesreča v tovarniškem dimniku.** Na Štefanovo, ko je počival obrat v Hutterjevi tekstilni tovarni v Melju, je hotel tamkaj zaposleni 40-letni kotlar Franc Markovič očistiti notranjo steno zakajenega dimnika in kotel. V ta namen je splezal po notranji dimnikovi steni že precej visoko, ko se mu je nenadoma stemnilo pred očmi in je padel na dno dimnika, kjer je obležal z zlomljeno desno nogo in drugimi zunanjimi poškodbami. Z reševalnim avtomobilom je bil prepeljan v bolnišnico.

a— **Žrtev fantovskega pretepa.** Pri Sv. Marjeti je v nedeljo zvečer napadla v vinskem junaštvu skupina fantov 26-letnega delavca Jožeta Peska in ga z noži večkrat ranila. Pesek, ki ima nevarno poškodovana tudi čreva, je bil prepeljan v mariborsko bolnišnico. Njegovo stanje je zelo resno.

Harmonika
prvovrstna, tritonska, dobro ohranjena, kompletna s kovčkom poceni **NAPRODAJ.**
Naslov v oglasnem oddelku »Jutra«.

Iz Celja

e— **Božična praznika** sta potekla mirno in brez pomembnejših dogodkov. Mnogo Celjanov je odšlo iz mesta. Smučarji niso prišli na svoj račun. V bližnji in daljni okolici so se vršili na Štefanovo večji lovi. Na Štefanovo je padlo nekoliko snega, ki je pa komaj pobelil naravo. Steg skavtov in planink je priredil 26. t. m. popoldne v dvorani Ljudske posojilnice božičnico z obdaritvijo brezposelnih in revežev iz Celja in okolice. Novi zvočni kino Union v Celjskem domu, ki je bil otvorjen 25. tega meseca in Mestni kino sta bila oba dneva dobro obiskana.

e— **Napredovanja v vojni mornarici.** V čin poročnika bojnega broda 2. razreda so napredovali gg.: Ernest Blažon, sin davčnega nadupravitelja v p. in gremijalnega tajnika g. J. Blažona v Celju, g. Anton Zupan, sin gimnazijskega direktorja v p. g. A. Zupana v Celju, in g. J. Podlesnik, sin bivšega zdravnika g. dr. Podlesnika v Velenju.

e— **Promocija.** Dne 21. t. m. je promoviral celjski rojak g. Cvetko Šribar na gospodarski in socialno znanstveni fakulteti univerze v Kelmorajnu kot prvi Slovenec za doktorja političnih ved. Za disertacijo je spisal sociološko študijo o familiji in zadrugi. Čestitamo!

e— **Krajevna organizacija JRKD za mesto Celje** bo imela drevi ob 20. članski sestanek v Celjskem domu. Vabljeni so vsi člani.

Svojo trgovino s špecerijskim in kolonijalnim blagom na Kralja Petra cesti št. 39

sem preselil

na Kralja Petra cesto št. 24

(hiša g. dr. Negri) 15384

Za obilen obisk se priporočam

SLAVKO ŠAFAR Celje

e— **Novi grobovi.** V nedeljo 25. t. m. je umrl na Lavi 104 pri Celju v starosti 47 let g. Peter Bevk, poslovodja tvrdke M. Kardovšek. V celjski bolnici sta umrla 25. t. m. 52 letni Rok Pilko, dninar brez stalnega bivališča, in 39 letni brezposelni tovarniški delavec Franc Plahuta iz Lokavca pri Rimskih toplicah.

e— **Pomanjkanje cigaret in vžigalic.** Iz vrst kadilcev se stalno ponavljajo pritožbe, da v Celju in okolici često ni dobiti nekaterih vrst cigaret in vžigalic v malih škatlicah. Dočim imajo n. pr. v drugih mestih stalno na prodaj cigarete »Neretva«, smo jih v Celju dobili prvikrat šele v začetku decembra, pa še te so bile le kratek čas v zalogi. Drugod so si n. pr. pred prazniki preskrbeli nove cigarete »Ibar« in »Drava« — v Celju jih seveda ni bilo! Malih vžigalic je zmanjkalo že pred 10 dnevi. Skrajni čas je, da glavna zaloga tobaka pravočasno nabavlja vse vrste tobačnih izdelkov. Od tega imajo korist monopolska uprava in kadilci.

e— **Tatovi na delu.** V soboto dopoldne je bil v Celju aretiran 49 letni brezposelni natakar Ivan Zupan iz Begunj, ker je ukradel nekemu klobučarju klobuk, v neki delikatesni trgovini klobas in sira, v neki trgovini z zlatom pa tri prstane. Osumljen je tudi, da je izmaknil v neki točilnici sirovo gnjat. Zupan priznava prve tri tatvine, zadnjo pa taji. Enako je v soboto dopoldne ukradel 23 letni tesar Alojz Petelinšek iz Črešnjic pri Frankolovem v neki celjski trgovini par čevljev in jo popihal proti domu. Policijski agent mu je sledil s kolesom in ga dohitel v Šmarjeti. Zupana in Petelinška so izročili okrajnemu sodišču.

e— **Silvestrov večer** bo priredilo sokolsko društvo 31. t. m. s pričetkom ob 20.30 v Celjskem domu.

e— **Mestni kino** predvaja na splošno željo še danes ob 20.30 sijajno zvočno opereto »Zaročenec brez izkustva« s slovitim komikom Siegfriedom Arnom. Zvočni žurnal.

e— **Božičnica za člane SSK Celja** bo drevi ob 20. v klubovi sobi v Zdravstvenem domu.

Novi grobovi

Iz čete zglednih slovenskih narodnih žen je stopila izmučena, ko je izpila polno grenko kupico trpljenja ter se poslovila, pripravljena za večno pot, daleč naokoli poznana gospa Angela Novakova, trgovčeva soproga na Glavnem trgu v Mariboru. Pokojnica je bila iz rodu znane narodne rodbine Petovarjeve (Ormož-Ivanjkovci) ter se je kot zavedna jugoslovenska žena udejstvovala na Koroškem že pred svetovno vojno. Kot taka je domala postala 14. novembra 1918. žrtev atentata. Po izgubljenem plebiscitu na Koroškem se je preselila s svojim soprogom v Maribor. Tudi tu je stopila v krog narodnih žen ter je bila zvesta članica Slovenskega ženskega društva. Kot soproga in mati je bila vzorna. Njene pridne, neumorne roke niso poznale počitka. Bila je skrajno vljudna in dobra, imela je za vsakega tolažilne besede; tudi kot dobrotnica revnim in potrebnim je nesebično in tiho sodelovala. Toda komaj je zgradila s soprogom Albinom svojo domačijo, že je omogla in padla pod križem skoro enoletnega trpljenja. Težko je zapustila ljubljeno družino, težko se je poslovila od rodne grude ormoške in od Prekije. K večnemu počitku jo bodo položili danes ob 15. na mariborskem mestnem pokopališču.

V Mokronogu je v petek zvečer umrla v cvetu mladosti gdč. Vera Ziherlova, edina hčerka uglednih in srčno jo ljubečih staršev. Pobrala jo je kratka bolezen. Pokopali so jo na božično popoldne na mokronoškem opkopališču.

Smrt je ugrabila v najširši škocijanski okolici znanega in povsod priljubljenega posestnika Jakoba Šterka iz Hrastulj pri Škocijanu. Pred dobrim tednom je še popolnoma zdrav izvrševal zidarsko obrt, pa je nastopila pljučnica in ga ugonobila, starega komaj 57 let. Po očetu je bil podedoval majhno kmetijo, vendar pa se mu je imetje z varčevanjem in zgledno pridnostjo pomnožilo. Iz svetovne vojne se je zdrav vrnil v naročje žene in otrok. Te je lepo vzgojil v dobre obrtnike. Sam je bil tudi ljudski pesnik in še ob prostem času rad jemal pero v roke. Na zadnji poti je pokojnika spremljalo mnogo ljudi iz najoddaljenejše okolice Škocijana.

Pokojnim blag spomin, žalujočim naše iskreno sožalje!

Gospodarstvo

Zaposlenje v dravski banovini

Okrožni urad za zavarovanje delavcev v Ljubljani je izdal svojo redno statistiko o gibanju zaposlenih delavcev v posameznih panogah industrije in obrti v dravski banovini za mesec november. Kakor smo že pred dnevi poročali, je v tem mesecu povprečno število zavarovanih delavcev v primeri s predhodnim mesecem padlo za 545 na 77.588 (dočim je lani v tem mesecu znašal padec okrog 4800). Zmanjšanje zavarovanih delavcev v novembru je zgolj sezonskega značaja, kajti padec v gradbeni stroki (gradnje nad zemljo, industrija kamenja) znaša 1404, torej mnogo več kakor padec skupnega števila zavarovanih delavcev.

Iz statistike za oktober posnemamo naslednje podatke o povprečnem številu zaposlenih delavcev v posameznih panogah in o prirastku, odnosno padcu nasproti oktobru:

	Število delavcev	Prirast. ali padec abs.	v %
Gradnja žel., cest	2329	+ 208	+ 8.9
Predelava usnja	3514	+ 134	+ 3.8
Oblačilna ind.	4569	+ 130	+ 2.9
Občinski obrati	1094	+ 31	+ 2.8
Kemična ind.	1610	+ 38	+ 2.4
Papirna ind.	1743	+ 29	+ 1.7
Tekstilna ind	9416	+ 119	+ 1.4
Prehranbena ind.	3549	+ 46	+ 1.3
Gozdna ind.	5987	+ 69	+ 1.2
Hišna služinčad	8127	+ 80	+ 1.0
Kovinska ind.	6367	+ 21	+ 0.3
Trgovina	4187	— 9	— 0.2
Gostišča	2877	— 26	— 0.9
Usnjarska ind.	1497	— 17	— 1.1
Lesna ind.	4099	— 66	— 1.6
Grafična ind.	103	— 21	— 1.9
Gradbena ind	889	— 932	— 2.0
Ind. kamenja	3231	— 422	— 13.1

Kakor je iz gornje primerjave razvidno, se je v novembru v večini gospodarskih panog razen gdrabenih strok število zaposlenih delavcev povečalo. Če upoštevamo še podatke za oktober in september, vidimo, da se je v zadnjih 3 mesecih povečalo število zaposlenih delavcev v tekstilni industriji za 618, v oblačilni industriji za 255, v kovinski za 169, v industriji predelave usnja in v usnjarski industriji skupaj za 327 itd. V istem času pa je število zaposlenih delavcev v gradbeni industriji padlo za 2075, v industriji kamenja pa za 1495.

Težave naše pivovarniške industrije

V Beogradu se je 21. t. m. vršil letni občni zbor Zveze pivovarniške industrije pod vodstvom predsednika Sarajevske pivovarne g. Luke Milišiča. Vsega skupaj je bilo na zboru zastopanih 16 pivovaren, med njimi vse največje tvornice piva v državi.

Predsednik je v uvodu orisal težavno stanje naše pivovarniške industrije. Gospodarska kriza in pa tendenca, da se s pomočjo večje trošarine na pivo krije znižana trošarina na vino, sta dovedli do položaja, iz katerega se mora najti izhod. Tajnik Centrale industrijskih korporacij g. dr. Cvetko Gregorič se je v svojem poročilu o stanju pivovarniške industrije najprej bavil z vprašanjem pivovarniškega ječmena. Domača industrija je pokazala veliko naklonjenost domačemu kmetu, tako da se sedaj ta ječmen več ne uvaža. Ker pa proizvodnja piva tako močno pada, ni smatrala pivovarniška industrija za potrebno, da pridelovanje ječmena poviša. Zveza je v tej zadevi predlagala ministrstvu za kmetijstvo, naj skliče konferenco, ki bi izkušala doseči primeren sporazum med industrijo in pridelovalci ječmena.

V vprašanju hmelja se je v začetku tekočega leta vršila v Zagrebu večja konferenca, na kateri se je očitalo, da pivovarne uvažajo tuj hmelj, namesto da bi uporabljale samo domači pridelek. Pozablja se pa, da se mora hmelj mešati, kar dela tudi vsa inozemska industrija.

Dalje je g. dr. Gregorič razpravljal o državni, banovinski in občinski trošarini in o skupnem davku na poslovni promet. Pri nas je obremenjen hektoliter piva z vsemi temi davki skupaj za 254 dinarjev, kar daleč presega dajatve v drugih državah, kakor je govornik dokazal s številkami. Prevelike davčne obremenitve, zvezane z neugodnim gospodarskim stanjem najširših krogov, so povzročile velik padec v porabi piva, ki je leta 1929. znašala še 727.000 hl, leta 1931. še vedno 540.000 hl, med tem ko je letos do septembra padla na 319.000 hl. To je zelo resna slika za panogo industrije, ki obratuje skoro izključno z domačim kapitalom, v katero je vloženo preko milijarde dinarjev in ki predstavlja skoro najmočnejšo industrijo domačega kapitala.

Stanje Narodne banke

Po izkazu Narodne banke z dne 22. t. m. se je zlata in devizna podlaga napram stanju 15. t. m. za malenkost zmanjšala na 1960.5 milijona Din. Devize, ki se ne vštejejo v podlago, so se povečale za 0.2 na 1.3 milijone Din.

Posojila na menice so dalje padla, in sicer za 15.1 milijona na 2143.9 milijona. Skrčila so se tudi lombardna posojila za neznaten znesek na 347.4 milijona. Začasni avans glavne državne blagajne je ostal neizpremenjen. Kakor smo že zadnjič pisali, mora ta avans država v smislu zakona o Narodni banki vrniti vsako leto do konca decembra.

Obtok bankovcev se je znižal za 71.7 milijona na 4558.1 milijona Din (lani 22. decembra je znašal obtok 5047.3 milijona; to je za 489.2 milijona Din več). Obveznosti na pokaz so narasle za 78.4 milijona na 945.8 milijona Din.

Razmerje kritja je za malenkost slabše. Kritje obtoka bankovcev in obveznosti na pokaz v zlatu in devizah je padlo od 35.66 na 35.62, a kritje v samem zlatu od 32.01 na 31.93%.

Stanje 22. t. m. je bilo naslednje (v milijonih Din; v oklepajih razlike napram stanju 15. t. m.): **aktiva:** podlaga 1960.5 (— 0.3), od tega v zlatu 1757.9 (— 2.0) in v devizah in valutah 202.6 (+ 1.8); devize, ki se ne vštevajo v podlago 1.3 (+ 0.2); kovani denar 176.4 (— 4.7); posojila na menice 2143.8 (— 15.1); lombard 347.4 (— 0.7); stari državni dolg 1812.7 (+ 0.3); začasni avans glavne državne blagajne 600.0 (—); **pasiva:** obtok bankovcev 4558.1 (— 71.7); obveznosti na pokaz 945.8 (+ 78.4), od tega nasproti državi 22.3 (+ 13.2), po žirovnih računih 570.6 (+ 41.7) in po raznih računih 352.0 (+ 23.5); obveznosti z rokom 1409.2 (— 26.1).

Gospodarske vesti

= **Monopolski računi za mline.** Na podlagi člena 38. zakona o taksah in določil, ki so v zvezi s tem, je finančni minister odredil, da pridejo 1. januarja v promet monopolski računi s takso za 0.25 Din, natisnjeno na računu. Računi so vezani v snopiče po 50 računov v triplikatu in ima vsak snopič 150 listov. Prvi list vsakega računa je neperforiran in ostane v snopiču, drugi je perforiran in ima natisnjeno taksno znamko; izda se stranki. Tudi tretji je perforiran in ostane tvrdki v uporabo. Snopič stane 21 Din. Računi so monopolski papirji in se ponarejanje kaznuje po kazenskem zakonu. Te račune morajo rabiti mlini in se dobe pri vseh pooblaščenih prodajalcih.

= **Davčne prijave.** Davčni oddelek finančnega ministrstva je naložil s posebno okrožnico davčnim upravam, da morajo takoj z običajnim javnim pozivom pozvati davčne obvezance, da predlože davčne prijave o davku na dohodnino, o davku na poslovni promet in davku na neoženjene za leto 1933. Rok za prijave poteče 31. januarja.

= **Iz kmetijske službe.** Neki sreski kmetijski referent iz dravske banovine nam je poslal: Iz nevednosti se naš kmetovalec večkrat obrača v kmetijskih strokovnih zadevah na sreskega načelnika svojega sreza, čeprav je v dravski banovini skoro pri vsakem uradu sreskega načelnika kvalificiran uradnik (sreski kmetijski referent). Vsak kmetovalec in interesent naj ve, da je za strokovna pojasnila v kmetijskih zadevah poklican le sreski kmetijski referent kot kvalificiran kmetijski strokovnjak.

= **Lužilni utečaj za mizarje v Metliki, v Novem mestu in Žireh.** Zavod za pospeševanje obrti pri Zbornici za TOI naznanja, da prireja tečaj za mizarsko luženje za mojstre in pomočnike, in sicer 2. in 3. januarja v Metliki, 4. in 5. januarja v Novem mestu in 7. in 8. januarja v Žireh. Lužilo se bo 60 komadov deščic raznovrstnega lesa v dimenzijah 10×20 cm in debelini 6 do 8 mm (masivno ali furnirano ter z vodo brušeno), in sicer tako, da predela vsak udeleženec, ki mora prinesti deščice s seboj, 3 komade črešnjevega, 3 kom. hruškovega, 5 kom. bukovega in 5 kom. jelševega, 8 kom. orehovega, 10 kom. javorovega, 10 kom smrekovega in 17 kom. hrastovega lesa. Pristojbina je za mojstra 50 Din, za pomočnike 25 dinarjev, revni se na priporočilo pristojne obrtne zadruge deloma ali popolnoma oprosti vsake pristojbine. Vsa lužila da brezplačno na razpolago Zavod za PO pri Zbornici za TOI. Interesenti naj se zglasijo nemudoma neposredno pri Skupni obrtni zadrugi v Metliki za Metliko, za Novo mesto pri Zadrugi mizarjev v Novem mestu, za Žiri pa pri Skupni obrtni zadrugi v Žireh, kjer dobe podrobnejša navodila; na dan otvoritve tečaja pa naj točno ob 8. pridejo v delavnico, ki jo bo odredila zadruga.

= **Za gospodarstvenike.** Te dni se mudi v Beogradu trgovec Štrekelj iz Johannesburga in daje vse potrebne podatke našim izvoznikom o tržiščih v južni Afriki. Danes se g. Štrekelj sestane z beograjskimi gospodarstveniki.

= **Poravnalno postopanje** je uvedeno o imovini Belića Josipa, trgovca v Brestu pri Igu (narok za sklepanje poravnave pri deželnem sodišču, soba 140, 28. januarja ob 9.; rok za oglasitev do 23. januarja) in o imovini Gorupa Draga, trgovca v Ljubljani (narok 1. februarja ob 9.; rok za oglasitev do 25. januarja). — Končani sta poravnalni postopanji glede trgovca Bračka Josipa v Mariboru in trgovca z irhovino in kožuhovino Butolena Antona istotam. Sklep, s katerim je bila od sodišča potrjena poravnava tvrdke Florjančič in drug v Šmartnem pri Litiji, je pravomočen. Prisilna poravnava Peterčiča Franca, trgovca v Križevcih pri Ljutomeru, je potrjena. Prav tako poravnava Hedžeta Mateja, lastnika ljubljanske tvrdke Hedžet in Koritnik. Prisilna poravnava glede Schusterja Antona, trgovca v Ljubljani, se odobruje. Otvorjeni poravnalni postopek glede Pence Franceta, posestnika v Gotni vasi in usnjarja v Novem mestu, se proglaša za dovršen, ker je poravnava pravomočno odobrena.

= **V zadružni register** se je vpisala Zaščita, registrirana zadruga z omejeno zavezo v Mariboru. V njeno poslovno območje spadajo med drugim: življenjska zavarovanja, zavarovanja dote in sredstev za gospodarsko osamosvojitev, zavarovanja živine, zavarovanja premičnin in nepremičnin proti požaru, nezgodna zavarovanja in drugo.

= **Likvidacija zadruge.** Splošna gospodarska poslovalnica, r. z. z o. z. v Mariboru, je po sklepu občnega zbora 13. junija letos prešla v likvidacijo. Upniki naj svoje zahtevke prijavijo načelniku Gajšku Simonu.

= **Tovarna za špirit in drože, d. d. v Račah,** bo imela 17 januarja ob 11. redni občni zbor v prostorih mariborske podružnice Ljubljanske kreditne banke.

= **Dobave.** Splošni oddelek direkcije državnih železnic v Ljubljani sprejema do 5. januarja ponudbe glede dobave papirja in kartona. (Pogoji so na vpogled pri istem oddelku). Direkcija držav. rudnika Senjski rudnik sprejema do 10. januarja ponudbe glede dobave jermenov, do 16. januarja glede dobave sita za separacijo premoga ter glede dobave orodja za rudarska dela. Direkcija državnega rudnika Kreka sprejema do 19. januarja ponudbe glede dobave 2000 kilogramov strojnega in 5000 kg plinskega olja ter glede dobave 700 kg vijakov z maticami. Komanda pomorskega arzenala Tivat sprejema do 15. januarja ponudbe glede dobave 2 trofaznih motorjev, do 19. januarja pa glede dobave električnega materijala. — Vršile se bodo naslednje licitacije: 16. januarja pri ekonomskem oddelku komande mornarice v Zemunu glede dobave 7000 ton premoga in 350 ton plinskega olja, 20. januarja pri direkciji pomorskega saobračaja v Splitu glede dobave motvoza, dne 21. januarja pri ekonomskem oddelku uprave državnih monopolov v Beogradu glede dobave 19.000 kg žebljev, 21 januarja pa pri upravi policije v Zagrebu glede dobave 260 komadov novih plaščev za policijsko stražo. (Predmetni oglasi so na vpogled v Zbornici za TOI.) — Dne 10. januarja se bo vršila pri glavnem sanitetnem skladišču v Zemunu ofertalna licitacija glede dobave 305.000 metrov hidrofilne tkanine. (Oglas je na vpogled v Zbornici za TOI, pogoji pa pri omenjenem skladišču.)

= **Oddaja zgradbe visoke peči** se bo vršila potom ofertne licitacije 30. januarja pri direkciji državnih podjetij v Sarajevu. — (Oglas in pogoji so na vpogled v Zbornici za TOI.)

= **Dobave.** Gradbeni oddelek direkcije državnih železnic v Ljubljani sprejema do 30. t. m. ponudbe glede dobave 2 usmerjevalnih naprav, splošni oddelek pa do 31. t. m. ponudbe glede dobave 30 000 komadov kuvert in do 5. januarja glede dobave inozemskih revij. (Pogoji so na vpogled pri omenjenih oddelkih). Direkcija državnega rudnika Ljubija sprejema do 2. januarja ponudbe glede dobave strokovnih časopisov. — Direkcija državnega rudnika Senjski Rudnik sprejema do 9. januarja ponudbe glede dobave 5000 kg tračnikov; do 16. januarja glede dobave ventilov; do 30. januarja pa glede dobave zračnega kompresorja in avtomatske naprave za motor. Dne 17. januarja se bo vršila pri direkciji državnih rudarskih podjetij v Sarajevu licitacija glede dobave cevi. (Predmetni oglasi so na vpogled v Zbornici za TOI.)

Borze

27. decembra

Na ljubljanski borzi so ostali tečaji čvrsti in po večini neizpremenjeni. Samo deviza London je malenkostno popustila, med tem ko se je belgijski frank malo okrepil.

Na zagrebškem efektnem tržišču so državni papirji občutno poskočili. V vojni škodi je prišlo v začetku do kasa zaključkov po 243, kasneje pa po 246; za december je bil promet po 243, za februar po 230 in 232. Tudi dolarski papirji so se ponovno dvignili. 7% Blairovo posojilo je bilo zaključeno po 40 in 42. 8% Blairovo posojilo pa po 44. Od bančnih vrednot je prišlo do zaključkov samo z delnicami Priv. agrarne banke, ki so se trgovale po 258.

Devize.

Ljubljana. Amsterdam 2313.18 — 2324.54, Berlin 1369.03—1379.83, Bruselj 797.18 do 801.12, Curih 1108.35—1113.85, London 191.42—193.02, Newyork ček 5736.03 do 5764.29, Pariz 224.68—225.80, Praga 170.45 do 171.31, Trst 294.47—296.86.

Zagreb. Amsterdam 2313.18 — 2324.54, Berlin 1369.58 — 1380.38, Bruselj 797.18 do 801.12, London 191.42 — 193.02, Milan 294.46 — 296.86, Newyork 5758.03—5786.29, ček 5736.03 — 5764.29, Pariz 224.68—225.80, Praga 170.45 — 171.31, Curih 1108.35 do 1113.85.

Curih. Pariz 20.275, London 17.28, Newyork 519.62, Bruselj 71.95, Milan 26.61, Madrid 42.375, Berlin 123.725, Stockholm 94.40, Oslo 89.10, Kobenhavn 89.60, Sofija 3.76, Praga 15.385, Varšava 58.20.

Efekti.

Zagreb. Državne vrednote: Vojna škoda 244 — 244.50, za december 244 — 246, za februar 232 — 233, 7% investicijsko 52—54, 4% agrarne 27 — 32, 7% Blair 41 — 42, 8% Blair 43.50 — 45, 7% Drž. hipotek. banka 44 — 50, 6% begluške 35 — 37; bančne vrednote: Narodna banka 4300 — 4600 Priv. agrarna banka 258 — 265; industrijske vrednote: Gutmann 80 bl., Sečerana Vel. Bečkerek 730 den., Dubrovačka plovidba 220 bl., Isis 20 — 35, Narodna šumska 15 — 30, Sečerana Osijek 185 bl., Trboveljska 165 — 175.

Beograd. Vojna škoda 246, 244 zaklj., za februar 236, 234 zaklj. 8% Blair 45 zaklj., 7% Blair 43 zaklj. 7% Drž. hipotek. banka 47 zaklj., 7% investicijsko 51.50, 51 zaklj., agrarne 27.50 — 30, 6% begluške 36 zaklj., Narodna banka 4400 zaklj., Priv. agrarna banka 267, 264 zaklj.

Dunaj. Dunav-Sava-Jadran 14.40, Staatseisenbahnges. 16.85, Ruše 7.05, Trbovlje 23, Alpine - Montan 11.70.

Blagovna tržišča

LES.

+ **Ljubljanska borza** (27. t. m.) Tendenca za les mlačna, zaključena sta bila 1 vagon tramov in 1 vagon tramov in desk.

ŽITO.

+ **Chicago,** 27. decembra. Začetni tečaji: **Pšenica:** za marc 43.625, za maj, julij 45; **koruza:** za marc 26.125, za maj 27.875; **oves:** za marc 16.75, za maj 17.

+ **Winnipeg,** 27. decembra. Začetni tečaji: **Pšenica:** za december 42, za maj 43.50, za julij 44.50; **rž:** za marc 22.50, za maj 29.50.

+ **Ljubljanska borza** (27. t. m.) Tendenca za žito prijazna. Nudi se **pšenica** (slovenska postaja, mlevska tarifa, plač. v 3 dneh): baška, 76 kg po 210 — 212.50, baška, 77/78 kg po 215 — 217.50, baška, 79/80 kg po 220 do 225; **koruza** (slovenska postaja, mlevska tarifa): baška, umetno sušena po 100 do 102.50, za januar 102.50 — 105, za februar 105 — 107.5; **moka** (slov. postaja): baška »0« po 340 — 345, banatska po 350 — 355.

+ **Novosadska blagovna borza** (27. t. m.) Tendenca čvrsta. Promet 72 vagonov. **Pšenica** (76 kg): baška, okolica Novi Sad, Sombor, srednjebaška 162.50 — 165; gornjebaška 164 — 166; baška potiska 166 — 168; baška, ladja Tisa 168 — 170; baška, ladja Begej 166 — 168; gornjebanaška 160 — 162; sremska 164 — 166; baška srednja, 70 kg 166 — 168. **Moka:** baška, banatska »0g« in »0gg« 260 — 275; »2« 240 — 230; »5« 220 — 230. — **Ječmen:** baški in sremski 65/66 kg 90 — 97.50 **Oves:** baški sremski 95 — 97.50 **Rž:** baška 125 — 127.50 **Koruza** baška 51 — 53; za januar 52 — 54; baška in sremska za marc - maj 66 — 68; banatska 47 — 50 sremska 51 — 53; sremska, umetno sušena 60 — 62; pariteta Indija 60 — 62; banatska, sušena 57 — 59; baška sušena 60 — 62. **Otrobi:** baški in sremski 58 — 60 banatski 56 — 58 **Fižol:** baški beli 115 — 120

+ **Somborska blagovna borza** (27. t. m.) Tendenca nespremenjena. Promet 53 vagonov. **Pšenica** (76 kg): baška, okol. Sombor 156 — 158; gornjebaška 160 — 162; slavonska 156 — 158, sremska 158 — 160; baška potiska 164 — 166, banatska 155 do 157; banatska potiska 163 — 165. — **Koruza:** baška 52 — 55; južnobaška 54 — 56; baška sušena 63 — 65; baška Dunav, Tisa šlep 68 — 70 **Oves:** baški 95 — 97; sremski, slavonski 97 — 100 **Ječmen:** baški in sremski 94 — 96. **Moka:** baška in banatska »0g« in »0gg« 255—270; »2« 235—25; »5« 215 — 225; »6« 172 — 182.50.

+ **Budimpeštanska terminska borza** (27. t. m.) **Pšenica:** za marc 12.56 — 12.58, za maj 12.92 — 12.94; **rž:** za marc 6.86 — 6.89; **koruza:** za maj 6.40 — 6.43, za julij 7.80 do 7.81.

S kamero, smučmi in sankami v Zasavje

Litija, 27. decembra.

Ljubljanski fotoamaterji so v zelo prisrčnih zvezah z litijskimi, ki so včlanjeni v svojem Fotoklubu. Litijski klub pa goji stike tudi z ostalimi sličnimi organizacijami, kar je bilo dovolj zgovorno dokazano ob priliki letošnje pomladne razstave v Litiji, kjer so razen domačih pokazali svoje posnetke tudi številni zunanji umetniki v črno-beli tehniki. Izletnikom, ki so jih priredili razni bratski krožki tako v Žužemberk, na Gorjance in drugam, so se pridružili tudi naši člani. Da pa prikažejo Litijani zunanjim tovarišem mičnosti Litije in zanimivosti bližnje okolice, vabijo zdaj sami vse na izlet v Zasavje.

Izlet je prav spretno zasnovan. Z jutranjimi vlaki prispejo izletniki v Litijo. Del predpoldneva se porabi za okrepčilo v Litiji in slikanje našega kraja. Sledil bo izlet s kratkimi postanki v Šmartnem, Črnem potoku (graščina g. Medice), nato na bogenšperske serpentine z lovsko kočo na Kamnu, na zaključku rid pa v starodavno Valvazorjevo bivališče, slavni Bogenšperk. V Vratih, kjer se zasavska stran mimo Leskovice do Javorja, ki je ena najljubkejših izletniških točk v Zasavju. Kulminacijo doseže gorski greben pri romantični cerkvici na Felič vrhu.

Tak je načrt. Nad vse zanimiva priredba pa obstoji v tem, da bodo izletniki potovali s sanmi najrazličnejših tipov, tako vprežnih, voznih in sportnih. Na razpolago bodo tudi konji, da povedejo cel vlak sportnih sankačev; na svoj račun pa bodo prišli tudi smučarji, ki ljubijo skijöring. Za najpogumnejše vozače bo na razpolago tudi avto, h kateremu se bodo lahko pripregli. Zlasti bodo uživali smučarji, saj so na Javorju izredno ugodna že tudi Ljubljančanom znana smučišča. Del podjetnih smučarjev pa bo krenil pod vodstvom dobrega poznavalca terena iz Višnje gore preko Obolnega in se bo ob določenem času sestal z ostalo družbo na Javorju.

Tako litijski Fotoklub, ki je pokrenil izlet, kakor tudi pripravljalni odbor litijskega Tujskega prometnega društva vršita vse priprave, ki bodo pokazale Zasavje v zanimivi luči. Za najboljše posnetke bodo razpisane nagrade. Le nega je še treba: Snega!! .. Naši hribovski očanci, ki se spoznajo na vreme, trdijo, da že diši po snegu. Po vseh višjih obronkih Zasavja je vse te dni tako ivje, da mu mora v kratkem slediti sneg. In tedaj, fotoamaterji, prijatelji zimske narave: na veselo svidenje! — nč —

Repertoarji

DRAMA

Začetek ob 20.

Sreda, 28.: Turandot. Sreda.
Četrtek, 29.: Voda B.
Petek, 30.: Zaprto.

OPERA

Začetek ob 20.

Sreda, 28.: Turandot. Sreda. n
Četrtek, 29.: Adel in Mara. D.
Petek, 30.: Zaprto.

★

Drama pripravlja Valentina Katajeva »Milijon težav« v režiji g. Bratka Krefta.

Puccini: »Turindot«. Opozarjamo na nocojšnjo reprizo znamenite Puccinijeve opere »Turandot«. Predstavo dirigira kapelnik Neffat, režija je prof. Šestova. V naslovni vlogi nastopi gdč. Majdičeva, simpatično sužnjo Liu poje ga. Gjungjenac-Gavella. V ostalih vlogah nastopijo gg. Betetto, Marčec, Banovec, Janko, Rus, Magol'č in Golovin. »Turandot« je poslednje delo nesmrtnega skladatelja ter ima vse lepote, kakor ostala njegova dela. Predstava se vrši za red Sreda.

Naša opera pripravlja v popolnoma novi zasedbi in režiji opero »Nižavo«. Odlična plesna umetnika Pino in Pia Mlakar pa študirata samostojen baletni večer, na katerem bosta izvajala s pomnoženim opernim baletnim zborom balet »Punčka«, več solo-nastopov in ansambelski nastop.

MARIBORSKO GLEDALIŠČE

Do sobote, 31. decembra: Zaprto.
Sobota, 31. decembra ob 21. uri: »Pri belem konjičku«.

★

Silvestrov v gledališču. Ponovila se bo Benatzkega revijska opereta »Pri belem konjičku«, ki je bila sprejeta nad vse simpatično ter je bilo smeha in zabave med občinstvom, kot le redkokdaj. Običajne glasbene cene in bloki.

Peter Burja, priljubljeni tenor, ki je deloval z odličnimi uspehi na mnogih operah, posebno v Olomucu in v Bratislavi, bo v kratkem gostoval v gledališču kot ritmojster Koltay v Abrahamovi popularni operetu »Viktorija in njen hussar«. Burja je v omenjeni vlogi ponovno zelo uspešno nastopal v bratislavskem gledališču.

Iz življenja in sveta

Vsakdanji prizor z ameriških ulic

Ameriška zasilna kuhinja, ki preskrbuje brezposelne s toplo hrano

V ognjenikovem žrelu

Drzen poskus znanega vulkanologa

Iz Napolija poročajo, da je znani vulkanolog prof. Kyrner prodrl v žrelu vulkana Strombolija do žareče lave. V azbestni obleki se je spustil ob nezgorljivi vrvi do dna in meril temperature. Znašale so več nego 100 stopinj C. Da ga ne bi zadušile strupene pare, je bil učenjak opremljen seveda s kisikovim aparatom.

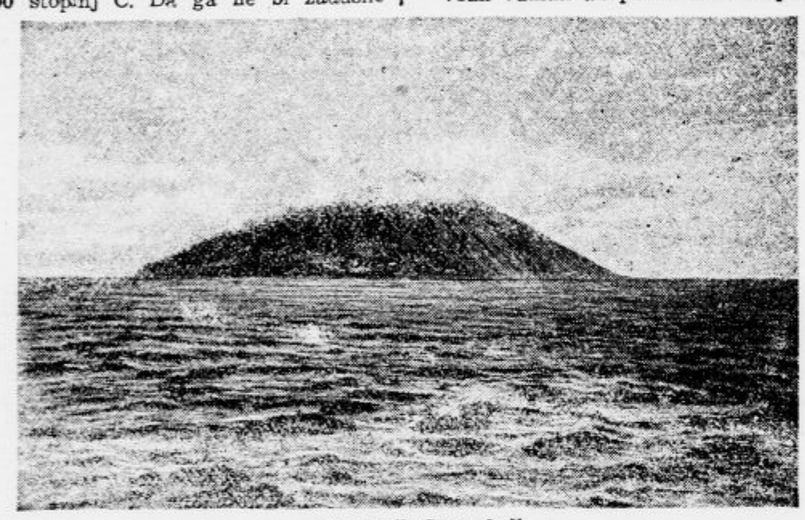

Ognjenik Stromboli

Ognjeniki nam dajejo še dovolj ugank, da so potrebne tudi ekspedicije te vrste, dasi nevarnejših morda ni na svetu. Stromboli spada namreč med redke, stalno delujoče vulkane, nihče ne ve, kdaj ga prime minuta, ko malo pobesni. Morda baš zaradi tega stalnega delovanja ne povzroča v ostalem takšne škode kakor drugi ognjeniki, ki nevarnost toliko časa kuhajo v sebi, da jo končno z vso silo bruhnejo iz sebe. Še pred nedavnim so mislili, da so vulkani neke vrste varnostnih ventilov, skozi katere uhajajo na dan v žareči zemeljski notranjosti zbirajoče se ogujene sile. Ta teorija je v novejšem času spodrinila druga domnevanja, po kateri so v žarečem stanju le posamezni deli podzemlja, in sicer v razmeroma majhni globini.

Vsak vulkan ali posamezne skupine vulkanov imajo potemtakem svoja ognjišča, ki so ločena od drugih, a nižje se začenja mogočna plast, ki loči zemeljsko skorjo od pravega jedra. To jedro je trdo in sestoji bržkone iz nikla in železa. Žareča ognjišča v zemeljski skorji nastajajo iz nam še neznanih vzrokov. Bržkone pa imajo tu vpliv vsakovrstna mehanična rušenja v notranjosti, pri katerih se razvija toplota, in morda tudi električne sile. V zadnjem času domnevajo, da ima tudi radioaktivnost svoje prste vmes. Pritisk plinov, ki se razvijajo v žareči masi, jo požene skozi vulkanski rov proti površini zemlje.

Perzijski prestol se maje

Perzijski šah,

ki je nedavno presenetil svetovno javnost z odpovedjo petrolejskih koncesij Angležem, je baje v hudih denarnih zadregah in bo zaradi tega primoran prodati svoj z biseri posuti prestol, ki ga cenijo na 6 milijonov funtov

Brezposelnost – trajen pojav?

Pedagog Paul Oesterreich razmotriva v pismih Eugenu Dieslu, sinu znanega tehnika in izumitelja Rudolfa Diesla, vprašanje, če razvoj tehnike ne ustvarja pogojev za stalno brezposelnost. Že danes pride n pr. v Nemčiji na vsakega aktivnega delavca 12 k. s. prirodne energije. Za vsakim človekom torej deluje skrivnostna sila 120 »energičnih delavcev«. Diesel meni, da se mora človek najprej naučiti streči strojem in pravilno ravnati z njimi. Tudi oblike strojne tehnike se bodo spremenile, kakor so se preobrazile oblike prava, družbe in politike.

Larsen je pripravljen

Norveški letalec Riiser Larsen, spremljevalec raziskovalca Amundsena na njegovih zadnjih ekspedicijah, je pripravljen za odpravo v antarktične kraje, in sicer ne z letalom, kakor je prakticiral zadnje čase, ampak s sanmi na pasjo vprego. Na pot bo vzel s seboj samo dva tovariša in 80 polarnih psov. Ekspedicija odpotuje na pot v februarju in marcu iz Enderbyjeve dežele. Najprej se bo pomikala v zapadni smeri proti Wedellovemu morju. Ta pot je preračunana na približno 5000 km dolžine. Od tega bo treba prebresti nad polovico (3000 kilometrov) po večnem ledovju in skozi docela neznane kraje, kamor še ni stopila človeška noga.

Larsenov načrt je ta, da se odprava v začetku l. 1934 vrne zopet na izhodiščno točko. Eden glavnih smotrov Larsenove ekspedicije je natančna ugotovitev obmorske črte Wedellovega morja. Odprava se bo prehranjevala s pingvini, pse pa bodo krmili z mesom tjulnjev. Zato bo ekspedicija vozila s seboj le malo prtljage. Sredstva za odpravo sta dala na razpolago dve znana zavoda, in sicer Royal Geographical Society v Londonu in Britski Scottov institut za raziskovanje polarnih krajev.

Srečni plesalec

Pred civilnim sodiščem v Monte Carlu se je pričel senzacionalen proces zaradi ogromne zapuščine 40 milijonov francoskih frankov, katere je testirala 76 letna Američanka Mary Baele dva dneva pred svojo smrtjo nekemu plesalcu v ondotnem kazinu. Srečni plesalec je bil prvotno pomivalec krožnikov in se je le polagoma povzpel do kariere plesalca. Zapuščine pa mu nočejo izročiti. Proti volilu se je namreč izrekla rodbina pokojnice, ki pravi, da je 40 milijonov le preveč za nekaj občutnih plesov, ki jih je bivši pomivalec krožnikov odplesal s staro Američanko. Mary Baele je tudi sama na zelo neobičajen način prišla do svojega ogromnega premoženja. Njen zaročenec je bil tajnik ameriškega milijonarja Vanderbilta. Bil je z njo zaročen celih 30 let in tisti dan, ko sta imela stopiti pred oltar in si priseči zvestobo do smrti, ga je zadela kap. Ko so odprli njegov testament, so videli, da je vse premoženje zapustil svoji nevesti.

Brata je ustrelil

Iz Jaroslavova poročajo, da se je ondotnim policijskim oblastim javil jurist Emil Rosenberg. Izpovedal je, da je z revolverjem ustrelil lastnega brata Henrika, in sicer zategadelj, ker je bil brat iz uma ter se je izdajal za prestolonaslednika Rudolfa, s čemur je delal družini veliko sramoto.

Element »nevton«

Ko so letos po dolgoletnem iskanju našli nevtron (napovedala in izračunala sta ga že pred 12. leti Rutherford in Harkins neodvisno drug od drugega), nikakor niso mislili na to, da bi imeli tu opraviti z novo prvino. Periodični sistem 92 prvin, kakor so ga izračunali, je bil, kakor znano, že lansko leto zaključen, ko je ameriški kemik Allison odkril zadnji dve manjkajoči prvini.

Sedaj pa se oglašajo mnogi znanstveniki s trditvijo, da je tudi nevtron kemična prvina in jo moramo kot takšno uvrstiti pač kot 93. prvino v periodični sistem. Seveda pa je ta prvina bistveno drugačna od drugih. To je čudna snov, ki je kemik bržkone ne bo nikoli ločeno pridelal od drugih snovi. Nevtroni so dosti manjši od vseh znanih atomov in prodirajo skozi vsako znano snov, tako da se ne dado ujeti v kakršnekoli posode. Z izžaritvijo ostavljajo nevtroni zemljo hitreje nego vse prvine in jih bo največ v prostorju med nebesnimi telesi. V bistvu so tesna, električno nevtralna zveza med elektronom in protonom. Nevtronom kot prvini so dali že ime »prvina zero« (ničla), a prof. Harkins, njih napovednik, predlaga sedaj, da bi jim dali ime »nevton« (brez »r«).

Spremembe pri največji banki na svetu

Wiggin,

predsednik Chase National Bank v New Yorku, ki je zaradi starosti odstopil in ga bo zamenjal Rockefellerjev zet

Aldrich

Pri razdraženih živcih, glavobolu, nespanju, utrujenosti, pobitosti, tesnobnosti imamo v naravni **»Franz Josefovi« grenčici** domače sredstvo pri roki, da največja razburjenja, ki imajo svoj vzrok v slabi prebavi, takoj preženemo. Sloviti zdravniki priznavajo, da učinkuje **»Franz Josefova« voda** sigurno pri ljudeh višje starosti. **»Franz Josefova« grenčica** se dobi v vseh lekarnah, drogerijah in specerijskih trgovinah.

Zopet potres na Kalkidiki

Prošli teden so imel na polotoku Kalkidiki ponoven potres. Bilo je več močnih sunkov, ki so spravili prebivalstvo v panično razpoloženje. Ljudje so prestrašeni bežali iz hiš na prosto, zlasti na polja, kjer so se odigravali pretresljivi prizori. Iz podrtih hiš se sliši od tega dne ječanje in stokanje nesrečnikov, ki niso mogli pravočasno ubežati katastrofi. Mnogo hiš se je zrušilo. Potresni sunki so bili tako močni, da se zbegani ljudje niso niti ob dvanajstih opoldne upali domov, da bi si vzeli najnujnejše potrebščine. Oblastva so podvzela vse korake, da pomirjo zbegane ljudi. Potres so čutili celo v Solunu, kjer je prebivalstvo v prvi paniki takisto zbežalo na prosto, vendar pa se je pozneje vrnilo v svoje domove.

Najmodernejši gasilski avtomobil

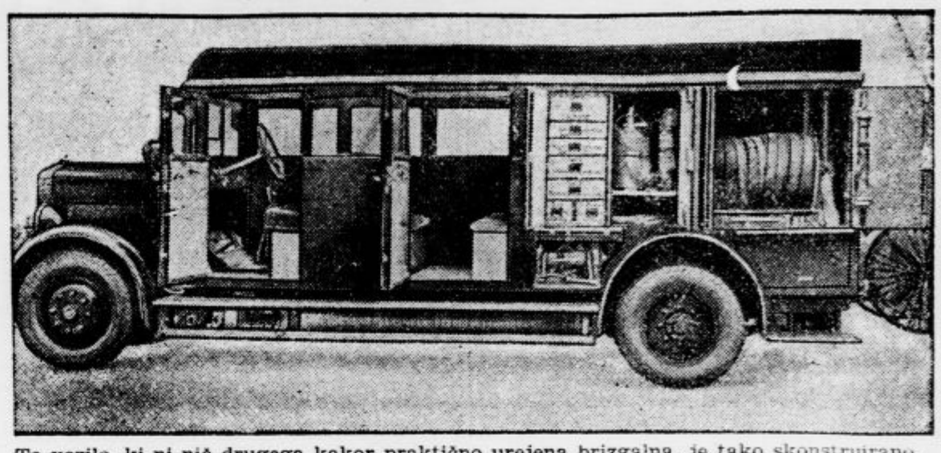

To vozilo, ki ni nič drugega kakor praktično urejena brizgalna, je tako skonstruirano, da ščiti gasilce pri gašenju bolje nego vse dosedanje tovrstne naprave. Črpalka je tako napravljena, de se vstavi pri hladilniku

Sleparski izdelovalec zlata

Dunikowski pred pariškimi sodniki

V petek, 23. decembra se je začel v Parizu proces proti znanemu poljskemu inženjerju Dunikowskemu, ki se je izdajal za odkritelja nove metode za pridobivanje zlata.

Dunikowski, čigar oče je bil profesor kemije na varšavskem vseučilišču ter si je pridobil velik ugled v mednarodnem učenem svetu, je prišel pred leti v Francijo in se je naselil na francoski rivieri. Tam je kmalu začel oznanjati lahkovernim ušesom, da je odkril preprosto metodo za pridobivanje zlata. Ker je bil zelo zgovoren in je imel uglajen nastop, si je kmalu uspel pridobiti naklonjenost poljskega poslanika Sobanskega in ruskega velikega kneza Dimitrija, ki sta podprla njegovo akcijo z denarjem. Kmalu so mu nasedli tudi drugi kalini, predvsem Holandec van Hentz, Angležž Gordon Leiz in finančni pooblaščenci francoske banke Spitzer. Ti so tudi stvorili konsorcij, ki je preskrboval Dunikowskega z denarjem. Ko pa ni hotelo od nikoder biti obljubljenega zlata, so se naveličali podpirati Dunikowskega in so vložili proti njemu tožbo za odškodnino.

Dunikowski se zagovarja s tem, da so mu njegovi financirji samo hoteli izvabiti skrivnost njegove metode. Mesece in mesece so si prizadevali izvedenci za gospodarska vprašanja razkriti njegovo tajno. Dunikowski pa vztraja prej ko slej pri trditvi, da je v resnici odkril način za pridobivanje zlata iz slanih rud, in sicer na ta način, da se spremenijo njih molekuli pod vplivom visoko aktivnih električnih žarkov. Ta postopek baje omogoča spreminjanje rud naravnost v zlato. Vsekakor pa se Dunikowski slej ko prej brani ponoviti takšen eksperiment pred izvedenci, ker bi bila potem njegova skrivnost — tako pravi sam — izdana. Izvedenci pa izjavljajo, da je vse to, kar pripoveduje Dunikowski, navadna potegavščina in smatrajo njegove izjave za izrodek domišljije. Znanstvena razlaga njegove teze je po njih sodbi brez vrednosti in pomena.

Pariz in vsa francoska javnost pričakujeta z velikansko napetostjo, kaj porečejo k temu sodniki in kako se bo končala ta zamotana zadeva.

Rusi podedovali madžarsko dediščino

V Antibesu na Francoskem živeča družina ruskega barona Günsburga, »ruskega Rotschilda«, je na neobičajen način podedovala prav izdatno zapuščino madžarske rodbine Herzfeld-Helvey. Zadnja dva moška potomca te rodbine sta končala na tragičen način. Gabrijel Helvey je izvršil samomor, dr. Eugen Helvey pa je postal v Ameriki žrtev avtomobilske katastrofe. V svojem testamentu je zadnji pokojnik določil, da dobi vso njegovo zapuščino tista ženska, ki jo bodo trije njegovi najožji prijatelji označili za njegovo nevesto. Trije v oporoki omenjeni prijatelji so nato hoteli imenovati neko holandsko advokatinjo iz Haaga, ki pa je prosila, naj se njeno ime zamolči. S tem se je tudi odpovedala dediščini. Tako so podedovali antibeški Rusi dve hiši v Budimpešti, neko zelo donosno stavbišče, vilo v Išlu in dragocen rodbinski nakit, ki ga samega cenijo nad pol milijona Din vrednosti. Rodbina Günsburg je bila s Helveyevimi v daljnjem sorodstvu.

Zopet italijanska letala nad Koroško

V Rattendorfu so varnostni organi pred nekaj dnevi opazili devet letal, ki so preletela avstrijsko mejo ob 11 uri in pol dopoldne ter krožila nekaj časa nad koroško deželo. Kakor so ugotovila dosedanja poizvedovanja, so bila letala italijanska. To je že tretjič, da so italijanska letala v zelo majhnih presledkih preletela avstrijsko obmejno ozemlje.

Lov na ribe z elektriko

Oceanografski zavod v Moskvi sporoča, da so se izvrstno obnesli njegovi poskusi ribolova s pomočjo elektrike. Poskuse so napravili v Ladoškem jezeru ki leži ob Finskem zalivu. Ribiči so delali z visokofrekvenčnim tokom, ki je umoril ribe, nakar so jih polovili v mreže in potegnili na suho.

Najden Amundsenov dnevnik

Radio postaja z rta Čeljuskina poroča, da se je našel v neki zasneženi kočici na tamošnjem ozemlju dnevnik svoječasne Amundsenove ekspedicije. Zapisniki, ki jih je v dnevnik zabeležil Amundsen, so izborno ohranjeni. Našli pa so se tudi zapiski Amundsenovega tovariša Cassena, ki je umrl na Dicksonovem otoku.

Letalo je padlo na hišo

V pariškem predmestju Antonyju je neko vojaško letalo strmoglavilo iz velike višine na neko hišo, prebilo njeno streho, zgorelo in zanetilo požar. Letalec je bil pri tem usmrčen, ena oseba ubita, 19 ljudi pa je zadobilo strašne opekline

„Središče sveta“

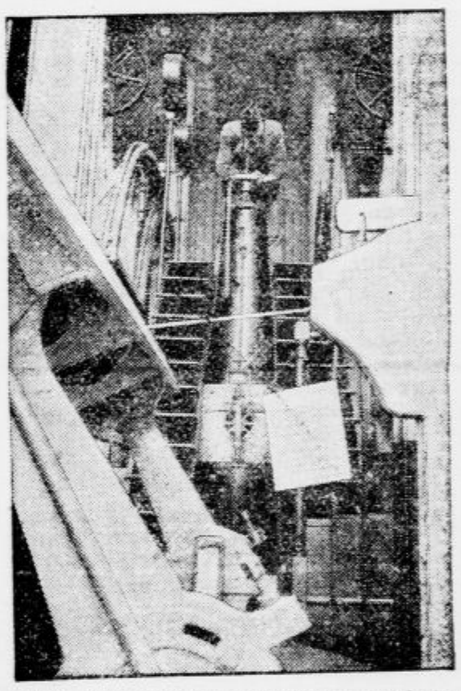

Sloviti observatorij v Greenwichu, od katerega poldnevnika štejemo naše meridijane

Tihotapska afera na Poljskem

Poljske kriminalne oblasti so odkrile velikopotezno tihotapsko akcijo na poljsko-nemški meji. Glavni krivec je bil poveljnik poljske obmejne straže major Sjedlecki, v afero pa so zapletene še druge visoke osebnosti, predvsem poveljnik kadetnice, neki podpolkovnik in več višjih carinskih uradnikov.

V zvezi s temi aretacijami so oblasti prijele tudi več zdravnikov v poznanjskem vojvodstvu. Baje so se vsi aretiranci udeleževali velike tihotapske akcije z mamili. Iz Poljske so tihotapili v Nemčijo žito, iz Nemčije pa sta prihajala v zameno morfij in kokain, in to v ogromnih količinah. Škoda, ki jo je s tem utrpela poljska carinska blagajna, je ogromna in gre v milijone.

ANEKDOTA

Neka dama se je informirala pri znamenitem zdravniku lordu Listru za uspešnost nekega leka, ki so ga ta čas mnogo uporabljali. »Vzemite ga, dokler je v modi, potem vam bo gotovo pomagal,« je dejal lord Lister.

Vsak dan ena

»Nu, ali si srečen z mlado ženico, kaj?«
»Ja, kaj bi rekel? Učila se je šivati, pa ne šiva nikoli; učila se je krpati, a tega nikdar ne stori; samo kuhati ne zna — v tej stroki pa se vedno iznova poizkuša.«

Michel Zévaco: 226

Pardaillanov sin

Zgodovinski roman.

Obenem je pomenljivo pogledal svoje spremljevalce, češ, naj dobro pazijo na ječarja. A ta je bil gotovo že vajen takih izrednih zapletkov, zakaj ubogal je, ne da bi pokazal le količkaj presenečenja.

Pardaillan je vstopil sam. Čez deset minut, ki so se zdele naši trojici neznosno dolge, se je vrnil iz celice v spremstvu zale Perette.

27

Med tem, ko je Pardaillan reševal Gringaillevo sestro iz njene smradljive ječe, je Klavdij Acquaviva, sedeč ob odprtem oknu, nadaljeval svoj razgovor s Perfektom Goulardom, ki je stal pred njim. Razgovor je bil vrsta kratkih vprašanj in odgovorov. Tisti, ki je vpraševal, je bil seveda Acquaviva.

»Kje je Ravaillac?«

»Na poti.«

»Kako je bil obveščen?«

»Po razgovoru med skupino vojakov, ki so stali tako blizu njega, da je moral slišati vsako besedico. Nihče nam ne more ničesar očitati.«

»Prav. Kako je s kraljem?«

»Dobil je pismo. Njegova povelja so že dana. Ni dvoma, da pojde.«

»Kdo mu je nesel pismo?«

»Gospa Colline Colle. Nadeja se, da ji vrže ta posel kupček denarja. Tudi s te strani smo varni.«

»In veliki profos?«

»Z njim nisem imel opravka. Saětta je to prevz... — očividno mu je samemu do tega, da se stvar posreči.«

»In Concini?«

Tudi ta je ukrenil vse, da bo opoldne na licu mesta. Ne odneha in ne odneha. Do dekleta mu je več ko kdaj poprej.«

»Ali je res tako blazen vanjo?«

»Najbolj ga žene sovraštvo do Jehana Hrabrega.«

»Aha! Zato hoče imeti dekle?!«

Acquaviva je vstal in se jel s sklonjeno glavo počasi izprehajati po sobi.

»Concini je bedak,« je nadaljeval, kakor da bi govoril sam s seboj. »Njegova domislica, naj izpustimo Jehana Hrabrega in ga pošljemo v Reuilly, je res lepa! Pardaillanov sin je izjemen človek, kakor njegov oče. Kdor se spotakne ob take ljudi in komur se posreči, da jih dobi v pest, ta naj jih stare, ne da bi zapravljal čas z maščevalnimi poslasticami. Pri takih možeh je vsaka minuta dragocena! Ne, ne, zdaj, ko držim Jehana, bi bil neumen, če bi mu vrnil prostost!«

Nato se je obrnil k Perfektu Goulardu, ki je v nemi nepremičnosti čakal njegove besede:

»Preden mine ura, mora biti mladi človek mrtev. Odredite takoj, kar je treba.«

»Saj res, prevzvišeni: Concini je moral že kaj ukazati — in jaz sem čisto pozabil, da bi bil preklical njegovo povelje.«

»Pa ne da bi ga bili izpustili?« se je ustrašil Acquaviva.

»Tega ne, prevzvišeni, a bojim se, da ne bi bil že v vrtljivi sobi.«

»To bi bila kaj nepotrebna okrutnost sinko,« je z blagim glasom dejal Acquaviva. »Dajte, ustavite mučenje, ako še ni prepozno.«

»Že tečem, prevzvišeni,« je vzkliknil Perfekt Goulard in planil k vratom.

Ko jih je pa odprl, je zdajci okamenel.

Pred njim je stal Pardaillan. Namestu da bi spustil meniha mimo sebe, mu je zaskočil pot in ga prisilil, da se je moral vrniti v sobo.

•

Ko je stopil Pardaillan iz celice, je vodil ob komolcu zalo Perretto.

»Peljite nas v spodnje nadstropje,« je ukazal pazniku.

V spodnjem nadstropju je Pardaillan sam obstal pred nekimi vrati. To je storil zato, ker ga je bila Perrette neopazno stisnila za komolec. Očividno je pomenil ta stisk dogovorjeno znamenje.

Ko je paznik odklenil vrata, sta stopila vitez in Perrette v celico.

»Katera postelja, dragica?« je tiho vprašal vitez.

»Tale gospod. Ob zglavju, ne posebno visoko.«

Oba sta se sklonila in jela otipavati vsak palec zidu posebej.

»Aha!« je rekel Pardaillan. »Tukajle.«

Vrnil se je k vratom, jih odprl, poklical Carcagna, Escargassa in Gringailla noter in velel ječarju:

»Zdaj lahko zaprete vrata in odidete, vrli mož. Ne potrebujem vas več.«

»In jetnica, vaša svetlost?«

»Ta ostane z menoj,« je hladno rekel Pardaillan.

Šport

Prvenstvo Ljubljane in dravske banovine za l. 1933. v table-tenisu

SK Ilirija v Ljubljani razpisuje prvenstvo Ljubljane in dravske banovine v table tenisu za l. 1933., ki se bo vršilo 7. in 8. januarja 1933 v Ljubljani.

Pravico tekmovanja imajo vsi v JTTS včlanjeni klubi, kakor tudi inozemski, včlanjeni v inozemskih savezih.

Tekmuje se po pravilih JTTS v naslednjih disciplinah: Single gospodov za prvenstvo dravske banovine. Cup best of five sistem, zadnji štirje pridejo v finale in igrajo po sistemu na točke. Single gospodov za prvenstvo Ljubljane in prehodni pokal. Cup best of five sistem. Zadnji 4 pridejo v finale. Single dam za prvenstvo Ljubljane in dravske banovine. Cup best of five sistem. Double gospodov za prvenstvo Ljubljane in dravske banovine. Cup best of five sistem. Double dam za prvenstvo Ljubljane in dravske banovine. Cup best of five sistem. Mixed double za prvenstvo Ljubljane in dravske banovine. Cup best of five. Turnir moštev za prvenstvo Ljubljane in dravske banovine. Best of three sistem na točke. Moštvo tvorijo 3 igrači in 2 rezervi. Turnir neverificiranih. Cup best of three sistem.

Zmagovalci posameznih disciplin prejmejo diplome, ostali pa priznanice.

Proteste je vložiti razsodišču najkasneje en četrt ure po odigranju dotične igre. Kotkavcijo je priložiti 25 Din, ki pa se ob ugodni rešitvi vrne. K žrebanju, ki bo 4. januarja 1933 ob 20. v posebni sobi kavarne Evrope, imajo dostop delegati vseh prijavljenih klubov. Prijavnina znaša za vsako disciplino 10 Din, za double 20 Din in za moštva 30 Din.

Pričetek turnirja bo 7. januarja točno ob 8. Kraj se bo objavil pravočasno v časopisju.

Prijave s prijavnino je poslati najkasneje do 4. januarja na naslov: Leopold Payer, Ljubljane, Poljanska cesta 31. Prijave brez prijavnine se ne bodo upoštevale.

———

Program MZSP v sezoni 1932/33. 6. I. sankaška tekma Ruška koča—Ruše, izvede ISSK Maribor; 8. I. klubski dan za klubska prvenstva; 15. I. mednarodna skakalna konkurenca in prvenstvo podsaveza na naši skakalnici; 20. ali 21. I. mednarodno drsanje v propagandne svrhe; 22. I. 16 km tekma za prvenstvo MZSP in prehodni pokal ISSK Maribora; 2. II. 14 km klubska tekma Celje—Štore, izvede SK Celje; 5. II. tekma v smuku Uršula Kotlje, izvede SK Guštanj—Kotlje; 5. II. skupinska tekma SPD Maribor; 12. II. slalom tekma SK Guštanj—Kotlje iz Uršule; 12. II. slalom tekma SPD Celje — Celjska koča; 12. II. skakalna tekma SK Celje na skakalnici v Celju; 19. II. mediklubska skakalna tekma na naši skakalnici, priredi Smučarski klub Maribor; 26. II. 50 km mednarodna tekma na Pohorju, priredi MSK.

Pokal turnirja za brezposelne igralce je razstavljen v Zvezni knjigarni nasproti pošte in ne v Tiskovni zadrugi, kakor smo včeraj poročali.

SK Jugoslavija v Celju. Prvi redni občni zbor SK Jugoslavije bo 10. januarja ob 20. v klubovih prostorih v Narodnem domu v Celju. Eventualne samostojne predloge je treba javiti pismeno do 5. januarja klubovemu tajništvu.

MK Ilirija. Običajna vsakoletna razdelitev nagrad, združena s sportsko zabavo bo na praznik Sv. Treh kraljev 6. januarja 1933 v restavraciji »Pri slepem Janezu«. Začetek ob 15. K sigurni udeležbi se vabi celokupno članstvo in prijatelji kluba.

Službeno iz LNP. Seji u. in p. o. se danes ne vršita, pač pa prihodnji teden v sredo 4. I. 1933. Tajnika I. in II.

Službeno iz sekcije ZNS. Plenarni sestanek ljubljanskih saveznih sodnikov drevi ob 20. v posebni sobi restavracije Slon.

SK Ilirija. Seja načelstva nogometne sekcije bo danes ob 20. v Evropi.

Sokol

Praznik vseruskega Sokolstva. Ker je 9. decembra bil letni praznik vseruskega Sokolstva, je dne 17. decembra na iniciativo in prošnjo upravnega odbora Ruskega Sokola v Ljubljani daroval zahvalno službo božjo (blagodarenje) v ljubljanski pravoslavni kapelici g. prota Budimir. Ob tej priliki smatra upravni odbor Ruskega Sokola v Ljubljani za svojo dolžnost, da se najsrčnejše zahvali g. proti za njegovo naklonjenost in ljubeznivost. Nato je zahvalni dar tvi božji sledila zadušnica (parastos) za blagopokojne člane carske dinastije Romanovih in za vse one brate Ruse, ki so žrtvovali življenje v svetovni vojni za svojo milo domovino. Poleg upravnega odbora in drugih bratov ruskih Sokolov sta prisostvovala obema obredoma tudi univerzitetni profesor g. dr. Hadži in ravnatelj Jadransko podunavske banke v Ljubljani g. Djinovski. V imenu Ruskega Sokola v Ljubljani izreka upravni odbor tudi najtoplejšo zahvalo obema odličnima gostoma za njuno javno izkazano simpatijo do ruskega naroda, posebno pa še nasproti ruskemu Sokolstvu.

Sokolsko društvo Hoče je priredilo 17. dec. s hoško šolo in razvanjsko četo v svojem domu proslavo kraljevega rojstnega dne v nabito polni dvorani. Uspela je nad vse pričakovanje lepo. Prisostvovalo je proslavi mnogo občinstva ter vsa šolska deca. V otvoritvenem govoru je br. Flis očrtal pomen balkanske vojne ter važnost 1. decembra, nato pa poudaril zasluge, ki si jih je pri vsem pridobil slavljenec, Nj. Vel. kralj Aleksander I. — Sledila je zaprisega novih članov ter prevedbe, nakar je brat Šijanec nazdravil starosti JSS, Nj. Vis. prestolonasledniku Petru. Razen nekaj dobro izvedenih pevskih točk in deklamacij je uprizorila nato sokolska in šolska deca pod spretnim vodstvom sestre Apihove še gledališki prizor »Uedinjenje«, ki je očaral in navdušil vse navzoče. Proslava je bila s tem zaključena, kot sad bratskega sodelovanja med hoškim in razvanjskim Sokolom ter hoško šolo. — Zdravo!

Iz življenja na deželi

Iz Tržiča

č— **Poverjeništvo Vodnikove družbe** je prevzel od g. Mršnika Franca, ki je odšel službeno v Zagreb, g. Berger Jože, poduradnik ekspoziture OUZD v Tržiču, ki je že večino knjig raznesel naročnikom. Kdor pa svojih knjig še ni dobil, naj se zglasi osebno pri njem in obenem tudi plača naročnino za prihodnje leto. Knjige Vodnikove družbe so se med narodom silno priljubile in ljudje ne odložé prej n. pr. Pupinove knjige, dokler niso cele prebrali. Gospodarska kriza je tudi v Tržiču malo vplivala na število naročnikov, ki znaša letos 132 članov, za 20 manj kakor lani. To število bo pa glede na kvaliteto knjig gotovo zopet poraslo, zakaj narod čuti, da se knjige Vodnikove družbe z marsikaterimi drugimi še primerjati ne dajo in zato odpovedujejo naročništvo drugje in se rajši naroče na Vodnikove knjige, ki jim koristijo za življenje.

č— **Tri božičnice.** Šolska mladina je imela letos v Tržiču pravo božično veselje. Malčki otroškega vrtca so bili brez izjeme vsi obdarovani od mestne občine, ki žrtvuje v ta namen vsako leto 2000 Din za vse otroke brez razlike. Mladina meščanske šole se je obdarovala vzajemno, šola pa je naklonila s pomočjo dobrotnikov 18 lepih daril v blagu za najpridnejše in najbolj revne. Krono otroškega veselja so pa napravile vrle kolašice, ki so obdarovale 110 otrok s toplimi oblekami. Dečki so dobili močne hlače in toplo srajčko, deklice pa krilo in bluze iz enakega blaga kakor dečki srajce. Vse je bilo deci narejeno po meri in so imeli tržiški krojači in šivilje dela čez glavo, vender se se vsi potrudili, da je bila božičnica v petek popoldne čim lepša. Ko so bili otroci vsi lepo oblečeni, jih je udaril fotograf na kontrafe in deca je žarela sreče. Kolašice so žrtvovale za božično obdarovanje otrok precej nad 10 000 dinarjev, ki so jih v teku leta kakor mravlje nabirale s prodajo olik, prirejanjem čajank itd. Vsa čast takemu delu! Tudi sokolsko društvo je priredilo letos namesto običajnega Miklavža božičnico za svojo deco in naraščaj. Tudi ta je bila prav posrečena.

č— **Vreme o praznikih** je bilo v dolinah megleno in mrzlo, nad 1000 m visoko pa vedro in jasno, da je solnce pripekalo kakor poleti. Kofce so imele precej obiska. Planinski dom je dobil za obe gostilniški sobi za božič novo opremo, ki jo je izdelal tovarnar Amann v Tržiču. Sedaj bo kofška domačnost še vse večja in gostje bodo še vse bolj zadovoljni kakor doslej. Smučarski teren je na Kofcah naravnost idealen.

Iz Kamnika

ka— **Drzna tatvina kolesa.** Na Štefanovo okrog 10. zvečer je iz veže brez koholne gostilne pri Krištofu na Šutni neznan tat izmaknil novo moško kolo, vredno nad 1500 Din. Kolo je bilo zaklenjeno s ključavnico, tako da ga tat ni mogel odpeljati, ampak ga je najbrž odnesel na temno cesto, ki vodi proti Zapricem ali proti Perovem in tam s kakim orodjem odstranil ključavnico. Za tatom ni nobene sledi.

ka— **Poplava Mlinščice.** Pri lesenem mostu ob Pollakovi tovarni usnja Mlinščica večkrat prestopi rob in vdere po cesti proti Bistrici. V torek zjutraj je bilo zopet preveč vode v strugi, ki je zato vdrla po cesti in to precej poškodovala. Mlinščica se mora na tem kraju poglobiti, da bo vendar že konec poplav.

Iz Litije

i— **Ob odhodu rodbine g. Čepelke.** Te dni je zapustil Litijo po 10 letnem bivanju g. Viktor Čepelka, predilniški uradnik, ki je odšel v ČSR. Tako g. Viktor kakor tudi ga. Krista iz ugledne Steinerjeve družine sta se udejstvovala v salonskem orkestru. Na odhodnici so jim poželeli vso srečo med brati Čehoslovaki.

i— **Ljudska univerza.** Serijo predavanj v letošnjem letu je v sokolski prosvetni šoli zaključil naš novi notar dr. Grašič. Z zanimivo razpravo o testamentu se je lepo vpeljal v naše javno življenje. Po novem letu se bodo predavanja nadaljevala. o

i— **Razstava sadja,** ki jo je aranžiralo Sadjarsko in vrtnarsko društvo pri inž. Kobleriu, kaže nazorno domala vse vrste, ki uspevajo pri nas v Zasavju.

Iz Trbovelj

t— **Himen.** V ponedeljek sta se poročili marljivi članici našega Sokola. Gdč. Nija Paradiževa se je poročila z g. Dragom Štembergerjem iz Ljubljane, gdč. Julči Cukjatijeva pa z učiteljem Rakom iz Krškega. Vrlima sokolskima paroma želimo obilo sreče!

t— **Nesreča.** Na vzhodnem okrožju se je v rovu ponesrečil kopač Ludovik Zavrl. Polno naložen voziček ga je pritisnil ob opore ob steni tako močno, da mu je zdrobilo medenico in mu je počil mehur. Težko poškodovanega Zavrla so tovariši takoj prenesli z mesta nesreče, da je bil z rešilnim vozom odpeljan v bolnico.

t— **Z nožem so si voščili praznike.** V Trbovljah so se v zadnjih letih le redko dogajali pretepi in lahko rečemo, da je bilo takih stvari v vaseh veliko več, kakor pa v rudniških revirjih. Zato je povzročil dosti razburjenja primer, ki se je dogodil na božični dan. Med delavci Strmoletom Jožetom, Martinčičem Ivanom in Cicigojem Franceton je že delj časa vladalo sovraštvo. Na božično nedeljo so se ravno ti trije srečali na cesti v Žabji vasi. Začelo se je zbadanje, sledil pa je dejanski spopad najprej z rokami, potem pa z noži. Martinčič je zabodel Strmoleta v vrat, že ranjeni Strmole pa je obrezal Martinčiča in Cicigoja. Rana, ki jo je dobil Strmole, je smrtnonevarna, ostala dva pa sta dobila le lahke poškodbe na rokah in glavi. Strmole je bil prepeljan v rudniško bolnico, ostala dva pa sta bila po prvi zdravniški pomoči oddana v domačo oskrbo.

Iz Novega mesta

n— **Zadnja pot dr. A. Furlana.** V soboto popoldne se je pomikal iz mrtvašnice bolnice usmiljenih bratov dolg žalni sprevod blagopokojnega svetnika stola sedmorice v Zagrebu in odvetnika g. dr. Antona Furlana st. Prvo v sprevodu je korakalo godbeno društvo, nato nosilci prelepih vencev, jetniški paznik pa je nosil na blazini red sv. Save III. stopnje. Tudi krsto so nesli jetniški pazniki. Sledili so sorodniki in nato ostalo mnogobrojno občinstvo, znak, kako zelo je bil pokojnik med ljudstvom priljubljen. V sprevodu je bil sodniški zbor obeh novomeških sodišč z s. o. s. g. dr. Vl. Foersterjem na čelu, sreski načelnik g. Fr. Loger, župan g. dr. Rezek, korporativno so izkazali pokojnemu tovarišu zadnjo počast odvetniki. Žalni sprevod je vodil ob asistenci številne duhovščine g. prošt Karel Čerin. Pevski zbor je ob grobu zapel ganljivo žalostinko. Bodi pokojniku ohranjen časten spomin!

n— **Za župana šmihelsko-stopiške občine** je postavljen z odlokom kr. banske uprave g. Josip Matko, gostilničar in posestnik v Gotni vasi.

n— **Za začasnega prevzemnika advokatske pisarne** pokojnega dr. A. Furlana je odvetniška zbornica v Ljubljani imenovala novomeškega odvetnika g. dr. Josipa Trošta.

n— **Uprava javne ženske bolnice se toplo zahvaljuje** vsem cenjenim damam, ki so požrtvovalno nabirale darove za božičnico, ženski podružnici CMD prav posebno pa gospema Küsselov in Sekulovi vsem plemenitim darovalcem, ki so omogočili božičnico, cenjenim pevkam in pevcem sokolskega pevskega zbora, ostalim pevkam in pevcem, glasbenikom sokolskega orkestra, ostalim glasbenikom, zastopnikom oblastev, kakor tudi ostalim obiskovalcem.

*

BREŽICE. Sokol Brežice priredi tudi letos svoj običajni Silvestrov večer. Poskrbljeno je za pester spored. Nastopili bodo igralci, komiki in pevci, tako da ne bo nikomur žal, ako bo žrtvoval 5 Din za vstopnino. Vabljeni niso samo domačini, temveč tudi okoličani se naj pridružijo tej prireditvi, da se skupno poslovimo od starega leta! Zdravo!

KOZJE. Malo sveta ve za naše gnezdo in s skrivnim pornilovanjem te pogledajo oči onih, ki jim zaupaš, da si iz Kozjega. Saj je treba še dijaku-turistu natančno opisati pot v ta skrivnostni svet. Vendar pri nas ne spimo. Naše redne prireditve dokazujejo, da ima ljudstvo razumevanje za vse lepo. 3. t. m. je priredil Sokol akademijo s pestrim sporedom: po otvoritvenem govoru brata staroste dr. Kloarja je govoril br. podsterosta dr. Jenko. Sledila je zaprisega novega članstva in nastop vseh oddelkov s prostimi vajami. Posebno je ugajala skupina moškega naraščaja in dece. Vmes je zapel br. pevovodja »Mornarja« in oblomek iz operete »Cigan baron«, na klavirju je spremljal br. Rajšp. Pri tej priliki je prvič javno nastopil mladi sokolski pevski zbor pod vodstvom br. Stefanciose. — Dne 8. t. m. je priredila šola Miklavžev večer. Po nagovoru g. upravitelja so otroci zaigrali igrice: »Snegulčica«, »Bratovska ljubezen« in »Kaznovani šaljivec«. Vmes so šolarji tudi deklamirali. Sledil je nastop Miklavža, ki je obdaril otroke, za kar gre posebna zahvala našim Kozjanskim gospem, ki ob sličnih prireditvah mnogo, mnogo žrtvujejo. Zanimanje za prireditev je pokazala nabito polna dvorana. Dne 18. t. m. pa je Čitalnica priredila žaloigro »Mlinar in njegova hči« in so igralci pokazali, kaj zmorejo. Gledalci smo imeli občutek, da imamo pred seboj poklicne igralce. Marica (Moserjeva) je svojo vlogo odlično rešila. Mnogokrat so se gledalcem orosile oči, posebno ob povratku Konrada (Stefanciosa) in ob umiranju mlade Marice. Porenta (dr. Kloar) nam je razgalil pohlep po denarju in globoko ljubezen do zemlje. Tudi ostale vloge so bile nepričakovano dobro rešene, kar naj bo igralcem vzpodbuda za nadaljnje delo. Še posebno so nam ugajale narodne noše. Za Silvestrov večer nam obetajo igralci zopet prijeten večer, med drugim je na sporedu spevoigra »Kovačev študent«.

POLJČANE. Proračun pekelske občinske in ubožne blagajne za l. 1933 je bil, kakor ga je predlagal župan Anton Medved, brez pritožbe sprejet. Znaša okroglo 40.000 Din (ubožne blagajne 2300 Din) in je za nekaj tisočakov manjši od lanskega. Na isti seji se je izvolil tudi odbor za pomoč brezposelnim, ki ga tvorijo gdč. Karolina Hinterlechner in gg. Zebec, Alojz Živko, Alojz Pahole, Bog. Regoršek in Srečko Krašovic. — Za meščansko šolo v Slovenski Bistrici se ne more ničesar prispevati, ker ni sredstev za to, v ostalem pa obiskujeta šolo le 2 učenca. Pekelska občina je storila za božič hvalevredno, človekoljubno delo. Obdarovala je 10 delanezmožnih revežev z živili in drugimi potrebščinami, skrbela pa bo za nje tudi v nadalje s hrano in kurivom. Umrl je te dni v Lušečki vasi 30 letni železničar Lovec. Blag mu spomin! — Večjo množino koruze, za katero so vložili naši kmetje denar že pred dnevi (mnogi so si ga morali izposoditi), zlasti zdaj ko primanjkuje druge krme za svinje itd., željno pričakujejo. Morda bo za Novo leto kaj? Tukajšnje gasilno društvo je priredilo v hotelu Baumann za svoje člane lepo božičnico z božičnim drevescem, pri kateri priliki je imel na navzoče lep nagovor župan Anton Medved.

Zahvala Preporoda

Slavnostni dnevi Preporodove 20letnice so za nas. Čutimo dolžnost, da se tistim, ki so nas ob tej priliki moralno in gmotno podprli, najiskreneje zahvalimo. Veseli nas, da se je tudi širša javnost udeležila naših prireditev v bolj častnem številu kakor doslej.

Posebno zahvalo smo dolžni izreči pokrovitelju banu gospodu dr. Marušiču, ki že od početka spremlja naše delo z izrazi vidne naklonjenosti. Enako se zahvaljujemo častnemu damskemu komiteju in častnemu predsedstvu za vse prizadevanje, da dostojno proslavimo naš jubilej. Hvala sodelavcem pri zborniku in sodelujočim pri slavnostni akademiji, uredništvu »Jutra« in »Slovenskega Naroda«, prav posebno pa prvim Preporodovcem za njihove prijateljske nasvete in podporo. Slednjič se zahvaljujemo še vsem prijateljem našega pokreta, ki so se v tako častnem številu odzvali našemu vabilu, dasi smo mnoge pogrešali. Prosimo jih, da nam tudi v bodoče izkazujejo večjo pozornost kakor dosedaj.

Preporod stopa v tretje desetletje svojega obstoja z najboljšimi nadami, da ga spremlja pri njegovem delu vsa javnost, ki pravilno ceni delo organizacije. Stopali bomo naprej, po poti, ki jo smatramo za edino pravilno. Naš program, postavljen pred dvema desetletjema, je še danes granitno trden in neokrnjen. Izpolnitvi tega programa bo namenjeno vse naše delovanje. V tem znamenju se vsem našim prijateljem in sotrudnikom najiskreneje zahvaljujemo.

Preporod.

Radio

Sreda, 28. decembra

LJUBLJANA 12.15: Plošče. — 12.45: Dnevne vesti. — 13: Čas, plošče, borza. — 17.30: Božična ura za mladino. — 19.30: Karitativna organizacija drugod. — 20: Glasbeno predavanje. — 20.30: Stanko Premrl: Božične skrivnosti, poje g. Joža Likič. — 21: Samospevi ge. Fanči Hribarjeva. — 21.30: Salonski kvintet. — 22.15: Čas, poročila.

BEOGRAD 12.05: Radio-orkester. — 16: Narodna glasba. — 20: Koncert kvarteta. — 20.30: Igra. — 21.10: Lahka godba. — ZAGREB 12.30: Plošče. — 17.30: Popoldanski koncert. — 20: Koncertni večer. — 21.30: Plesna glasba. — 22.10: Prenos zvočnega filma. — PRAGA 10.05: Beethovnove violinske sonate. — 22.35: Tamburaški zbor. — 21.05: Koncert orkestra. — 22.15: Jazz. — BRNO 19: Prenos iz Prage. — 20.35: Zborovsko petje. — 21: Prenos iz Prage. — VARŠAVA 20: Večer lahke glasbe. — 20.50: Pevski in klavirski koncert. — 22.15: Ciganska godba. — 23: Plesna glasba. — DUNAJ 11.30: Godalni kvartet. — 15.20: Koncertna ura. — 19.40: Vojaška godba. — 22.05: Godba za ples. — BERLIN 20:u Prenos iz Königsberga. — Zabaven program. — MÜHLACKER 19.55: Koncert filharmoničnega orkestra. — 21.20: »Lov za zlatom«. — 22.45: Nočni koncert. — BUDIMPEŠTA 18: Koncert solistov. — 19.10: Dramski večer. — Koncert ciganske kapele. — 23: Klavirski kvintet. — RIM 20.45: Koncertni večer. — 21.30: Veseloigra. — 22: Nadaljevanje koncerta. — Plošče.

Mašancgar
in druga namizna zimska
jabolka
po zmernih cenah stalno na zalogi pri
Gospodarski zvezi
15373

KRUŠNO MOKO
in vse mlevske izdelke vedno sveže dobite pri
A. & M. ZORMAN
Ljubljana
Stari trg št. 32.
180

Vse, kar želite,
dobite v »Jutrovem« malem oglasniku.

Za roman

„Prokletstvo ljubezni“

so se prijatelji lepe knjige kar trgali, čim je izšel prvi del, zdaj pa nestrpno pričakujejo, da izide še drugi del, ki ga dobe prve dni novega leta. Tiskanje drugega dela se je iz tehničnih razlogov nekoliko zakasnilo, kar naj blagovolijo oprostiti oni, ki že imajo prvi del romana.

One, ki ga še nimajo, pa opozarjamo, naj ga takoj naroče pri upravi »Slovenskega Naroda«, ker je zanimanje za roman tako veliko, da utegnejo priti z naročbo prepozno, če se ne požurijo. Oba dela staneta samo 30 Din (po pošti 35 Din).

Cene malim oglasom

Ženitve in dopisovanja, vsaka beseda Din 2.— ter enkratna pristojbina za šifro ali za dajanje naslova Din 5.— Oglasi trgovskega in reklamnega značaja: vsaka beseda Din 1.— Po Din 1.— za besedo se zaračunajo nadalje vsi oglasi, ki spadajo pod rubrike »Kam pa kam«, »Auto-moto«, »Kapital«, »V najem«, »Posest«, »Lokali«, »Stanovanja odda«, »Stroji«, »Vrednote«, »Informacije«, »Živali«, »Obrt« in »Les« ter pod rubrikama »Trgovski potniki« in »Zaslužek«, če se z oglasom nudi zaslužek, oziroma če se išče potnika. Kdor si pa pod tema rubrikama išče zaslužka ali službe, plača za vsako besedo 50 par. Pri vseh oglasih, ki se zaračunajo po Din 1.— za besedo, se zaračuna enkratna pristojbina Din 5.— za šifro ali za dajanje naslova. Vsi ostali oglasi socialnega značaja se računajo po 50 par za vsako besedo. Enkratna pristojbina za šifro ali za dajanje naslova pri oglasih, ki se zaračunajo po 50 par za vsako besedo, znaša Din 3.—

Najmanjši znesek pri oglasih po 50 par za besedo, je Din 10.— pri oglasih po 1 Din za besedo pa Din 15.—

Vse pristojbine za male oglase je plačati pri predaji naročila, oziroma jih je vposlati v pismu obenem z naročilom.

Mali oglasi

Za odgovor 3 Din v znamkah

Potniki

Kdor išče mesto potnika, plača za vsako besedo 50 par; za dajanje naslova ali za šifro 3 Din. — Kdor sprejema potnike, plača besedo po 1 Din; za dajanje naslova ali za šifro pa 5 Din. (5)

Zastopnike
proti visoki proviziji in **potnika s stalno plačo** sprejme zavarovalnica. Ponudbe na oglasni oddelek »Jutra« pod »Zavarovalnica«. 51978-5

Zaslužek

Kdor išče zaslužka, plača za vsako besedo 50 par; za naslov ali šifro 3 Din. — Kdor nudi zaslužek, pa za vsako besedo 1 Din, za dajanje naslova ali za šifro pa 5 Din. (3)

Vsako prepisovanje na stroj
prevzamem na dom. Naslov je pustiti v oglasnem oddelku »Jutra«. 52233-3

Pouk

Beseda 1 Din; za dajanje naslova ali za šifro 5 Din. Dijaki, ki iščejo instrukcije, plačajo vsako besedo 50 par; za šifro ali za dajanje naslova 3 Din. (4)

Šoferska šola E. Čeh
Tyrševa (Dunajska) cesta št. 36. Zahtevajte prospekt

Vajenci(ke)

Vajenca
za damsko krojaštvo sprejme A. Paulin. Ljubljana, Kongresni trg štev. 5. 52322-44

Pek. vajenca
nepokvarjenega — z vso oskrbo v hiši sprejme takoj Ivan Krmec, parna pekarna, D. M. v Polju. 52542-44

Avto, moto

Vsaka beseda 1 Din; za dajanje naslova ali za šifro pa 5 Din. (10)

Tovorni avto
event. avtobus, ali šasijo kupim v ceni do 30.000 Din. Valjčni mlin, Pod brezje. 52615-10

Kupim

Oglasi trg. značaja po 1 Din beseda; za dajanje naslova ali za šifro 5 Din. — Oglasi socialnega značaja vsaka beseda 50 par; za dajanje naslova ali za šifro pa 3 Din. (7)

Otroški voziček
moderen, dobro ohranjen, kupim. Ponudbe na oglas. oddelek »Jutra« pod šifro »Voziček«. 52591-7

Službo dobi

Vsaka beseda 50 par; za dajanje naslova ali za šifro pa 3 Din. (1)

Dekle
pridno, čisto, zdravo in močno, staro 25—30 let, za vsa hišna dela sprejmem v dobro hišo. Pismene ponudbe na oglasni oddelek »Jutra« pod šifro »Pripravna«. 52560-1

Pisarniško moč
starejša, zanesljiva, perfektna v strojepisju, slovenski in nemški stenografiji ter knjigovodstvu, sprejmem za tehnično podjetje. Ponudbe na oglasni oddelek »Jutra« pod šifro »Nastop takoj«. 52581-1

Klepar. pomočnika
v trajno delo sprejme Franc Šramek, Tržič. 52598-1

Učiteljico za klavir
ki obvlada nemščino — sprejmem k 2 deklicama. Ponudbe na oglas. oddelek »Jutra« pod šifro »Dobra metoda«. 52589-1

Službo dobi
kdor položi kavcijo. Ponudbe na oglasni oddelek »Jutra« pod »Stalno«. 52626-1

Služkinjo
zdravo, spretno in ubogljivo sprejmem na Poljanski cesti 15, I. stopnjice, vrata 2. 52652-1

Kurjač
lahko tudi penzijonist, dobi službo v dopoldanskih urah. Ponudbe na oglasni oddelek »Jutra« pod šifro »Kurjač«. 52654-1

Pohištvo

Vsaka beseda 1 Din; za dajanje naslova ali za šifro pa 5 Din. (12)

Pohištvo
rabljeno in čisto, 3 kompletne postelje in 1 omaro kupim. — Ponudbe na oglas. oddelek »Jutra« pod šifro »Pohištvo«. 52620-12

Oblačila

Trg. oglasi po 1 Din beseda; za dajanje naslova ali za šifro 5 Din. Oglasi socialnega značaja vsaka beseda 50 par; za dajanje naslova ali za šifro 5 Din. (13)

Novo črno suknjo
elegantno, prodam ker mi je premajhna. Grobarjeva ulica štev. 7, pritličje. 52567-13

Prehrana

Kdor nudi prehrano plača za vsako besedo 1 Din; kdor išče prehrano pa za besedo 50 par; za dajanje naslova ali šifro 3 Din, oziroma 5 Din. (14) Trgovski oglasi 1 Din

Dve gospodični
dobite domačo in zdravo hrano po najnižji ceni. — Pismene ponudbe na ogl. oddelek »Jutra« pod šifro »Center III«. 52060-14

Službe išče

Vsaka beseda 50 par; za dajanje naslova ali za šifro pa 3 Din. (2)

Gospodje šefi!
Mlad trgovski pomočnik z večletno prakso, prima referencami, od boljših in večjih tvrdk mešane stroke, ter daljšo prakso kot vodja podružnice in približno 440.000 Din kavcije, želi mesto menjati, oziroma prevzame podružnico. Dopise na podružnico »Jutra« v Celju pod »Popolnoma zanesljiv in agilen«. 52526-2

Gospodična
z večletno notarsko in advokatsko prakso, popolnoma vešča vseh pisarniških del, išče mesto. Gre tudi k otrokom. Ponudbe na oglas. oddelek »Jutra« pod »Uporabna«. 52300-2

Služkinja
pridna in poštena, vajena vseh hišnih del in nekoliko kuhe išče službo pri boljši družini. Naslov: L. C., Ljubljana, Livarska ul. št. 6. 52230-2

Mesto hišnika
v sredini mesta iščeta zakonca brez otrok, ki imata veselje do vseh hišnih del. Cenj. ponudbe na ogl. oddelek »Jutra« pod šifro »Hišnik«. 52588-2

Gospodična
želi prakticirati v pisarni. Ponudbe na oglas oddelek »Jutra« pod »Zmožna«. 52584-2

Mesto postrežnice
iščem za pol dneva ali ves dan. Sem zanesljiva. Naslov v oglasnem oddelku »Jutra«. 52595-2

Absolvent
državne dvorazredne trg. šole v Ljubljani, išče primerno nameščenje — kot praktikant. Ponudbe pod šifro »1. januar« na ogl. oddelek »Jutra«. 52619-2

Trgovski pomočnik
vojaščine prost, pošten in agilen prodajalec, zmožen vseh strok trgovine, želi kjerkoli nameščenje — ne ozira se na položaj. Ponudbe na podruž. »Jutra« v Mariboru pod »Zmožen in agilen«. 52655-2

Poštena, revna
absolventinja meščan. šole želi prakticirati v večji trgovini. Naslov v oglas. oddelek »Jutra«. 52657-2

Kapital

Vsaka beseda 1 Din; za dajanje naslova ali za šifro pa 5 Din. (16)

Hranilno knjižico
Celjske posojilnice do Din 75.000 in Posojilnice Maribor. Narodni dom do 50.000 Din prevzamem. Ponudbe na oglasni oddelek »Jutra« v Ljubljani pod šifro »Denar«. 52540-16

Vložno knjižico
Ljubljanske kreditne banke ali Mestne hranilnice, od 26—45.000 Din, kupim na ugodne mesečne obroke proti sigurni garanciji. Ponudbe na oglas. oddelek »Jutra« pod šifro »Vložno takoj«. 52639-16

Hranilno knjižico
Ljubljanske kredit. banke z vlogo 45.000 Din prodam proti gotovini. Ponudbe na oglas. oddelek »Jutra« pod šifro »Gotovina«. 52649-16

150.000 Din posojila
iščem za kratek rok proti prvovrstni garanciji. Plačam mesečno 3000 Din kot obresti. Ponudbe na ogl. oddelek »Jutra« pod šifro »Gotovina«. 52650-16

2.000 ali 8.000 Din
kapitala položim za kakršnokoli službo. Šla bi tudi v gostilno. Naslov: Gologranc, Store pri Celju — Prožinska vas štev. 116. 52658-16

Prodam

Oglasi trg. značaja po 1 Din beseda; za dajanje naslova ali za šifro 5 Din. — Oglasi socialnega značaja vsaka beseda 50 par; za dajanje naslova ali za šifro pa 3 Din. (6)

Vse delikatese
ter najfinejša vina in likerje dobite najceneje v **delikatesi M. RAVTAR,** Ljubljana, Stari trg. Posebno priporočam krvno vino »Jadransko kapljico« za po bolezni oslabele osebe po 20 Din liter ter vino vermut po 20 Din liter. 52265

Čevlji na obroke
»Tempo« Gledališka ul. 4, Maribor, Slovenska ul. 18 in Celje, Dečkov trg št. 4. 51887-6

Neveste! kuhinjsko posodo
Že Vaše matere so kupile pri meni, ko so se možile in druge gospodinjske potrebščine. Obrnite se zaupno tudi Ve na mojo staro, solidno tvrdko in vse življenje boste vesele in zadovoljne! — Fr. Stupica trg z železnino. Ljubljana Gosposvetska cesta štev. 1. 51617

Specerijske stelaže
pulte in drugi inventar, vse v dobrem stanju, zaradi opustitve trgovine zelo ugodno prodam. — Ponudbe na oglasni oddelek »Jutra« pod šifro »Nizka cena 200«. 52617-6

Bogata izbira šablon
za ročna dela, gobelinkelim dela, volne, svile, nakita in vseh C. M. S. priborov. Entlanje, entlanje, tamburiranje, vezenje monogramov in klinika no gave, hitro in solidno v trgovini in ateljeju Kurešević. Zagreb, Radićeva (Duga) ulica 5. 4979

Drsalke
od 90 Din dalje in sanke kupite ugodno pri tvrdki Fr. Stupica železnina — Ljubljana Gosposvetska c. št. 1. 50869

Preprogo
3 × 2 m, frak, žaket in rjave škornje št. 41 poceni prodam. Naslov v ogl. oddelku »Jutra«. 52623-6

Smučke
brez vezave in nekaj 100 m filmskega traku ugodno prodam. Naslov v oglas. oddelku »Jutra«. 52635-6

Pisalno mizo
popolnoma novo, s tapeciranim stolom poceni prodam. Ogledati med 2. in 3. uro popoldne v Skrabčevi ulici 6/II. 52625-6

Hladilno napravo
2500 kal., tvrdke Linde, še nerabljeno zelo ugodno prodam. — Pojasnila daje tvrdka Gorec, Dunajska 1. 52660-6

Posest

Vsaka beseda 1 Din, za dajanje naslova ali za šifro pa 5 Din. (20)

Hišo
na prometni cesti v najbližji okolici Ljubljane poceni prodam. Naslov pove oglasni oddelek »Jutra«. 52446-20

Majhno posestvo
v ravnini, vzamem v najem. Grem tudi za majerja ali viničarja. — Vajen sem gospodarstva in viničarstva. Naslov v oglas. oddelku »Jutra«. 52563-20

Sredi Maribora
(Mlinska 8) zamenjam ali prodam manjšo trgovsko, moderno hišo. 52565-20

Lesni trgovci!
Žaga na vodni pogon je ugodno naprodaj na Jezerskem pri Kranju, kjer je središče macesnovih in smrekovih gozdov. Interesenti naj pošljejo naslove na oglasni oddelek Jutra pod značko »Žaga«. 52539-20

Prijateljem gorskih letovišč!
Naprodaj krasna stavbna parcela na Jezerskem pri Kranju. Interesenti naj pošljejo naslove na oglasni oddelek »Jutra« pod šifro »Krasna«. 52538-20

Hišo
z 2 sobama, kuhinjo in shrambo, zraven spadajočim sadonosnim vrtom in 2 velikima njivama, na zelo prijaznem kraju v Savinjski dolini oddam v najem. Naslov se izve na občini Griže pri Celju. 52560-20

Visokopritlično hišo
novo, v bližnji periferiji Ljubljane kupim v ceni do 160.000 Din. Ponudbe na oglas. oddelek »Jutra« pod značko »Takoj polovico«. 52572-20

Stavbni prostor
cca 700 m², v bližini centra Ljubljane kupim proti gotovini. Ponudbe na ogl. oddelek »Jutra« pod šifro »Stavbišče K.« 52573-20

Posredovalnica Wolfova ul. 1
posreduje najhitreje pri nakupu in prodaji hiš ter posestev. Borza za stanovanja in lokale. 52596-20

Stavbna parcela
naprodaj v bližini višjega sodišča v Ljubljani. Večina kupnine se lahko plača v hranilnih knjižicah Mestne hranilnice. — Pojasnila daje Društvo posestnikov, Salendrova 6. 52637-20

Novo hišo
enostanovanjsko, v Spodnji Šiški, Vodnikova cesta št. 27, blizu cestne železnice, na lepem kraju ob gozdu ugodno prodam. — Zglasiti se je med 10. in 12. dopoldne. 52621-20

ČUDO KOŽNE NEGE

Preizkusite »Lavenor« vodo za kožo in obraz z dodatkom Hamamelis virginica (Virginično čarobno grmičje — With Hazel). Avtoritete hvalijo zdravilno učinkovitost virginičnega čarobnega grmičja« Hamamelis: naglo odpravi vse kožne hibe, napne in posveži polt, prežene gube, ruge in druge starostne pojave. Te na čudo meječe lastnosti »virginičnega čarobnega grmičja« skriva »Lavenor« voda za kožo in obraz. Steklenice stanejo mala 20 Din, srednja 36 Din in velika 48 Din.

„Lavenor“ voda za kožo in obraz

Izdelovalec Jünger & Gebhardt, ustanovljeno 1873, Berlin S 14.

Zaloga drogerija Gregorič, Ljubljana, Prešernova 5.

V neizmerni žalosti naznanjamo vsem sorodnikom, prijateljem in znancem, da je naša iskreno ljubljena, nenadomestljiva edina hčerka, gospodična

VERA ZIHERL

v petek, dne 23. decembra ob pol 9. uri zvečer, previdena s sv. zakramenti, po kratki in težki bolezni, v cvetju mladosti Bogu vdano preminula.

Pogreb nepozabne nam pokojnice se je vršil v nedeljo, dne 25. decembra ob 4. uri popoldne iz hiše žalosti, Mokronog št. 11, na farno pokopališče.

Mokronog, dne 26. decembra 1932.

IVAN in TEREZIJA ZIHERL, starši

Brez posebnega obvestila

V neizmerni boli javljamo vsem, ki so jo poznali, da je umrla naša ljubljena soproga, mamica, hčerka, snaha, sestra, svakinja in teta, gospa

Angela Novakova
roj. Petovarjeva
trgovčeva soproga

v ponedeljek, dne 26. decembra ob 13. uri po dolgi in mučni bolezni.

Pogreb naše nepozabne pokojnice bo v sredo, dne 28. decembra ob 15. uri izpred mrtvašnice mestnega pokopališča.

Maša zadušnica se bo čitala v četrtek ob 7. uri v stolni cerkvi.

Maribor, dne 26. decembra 1932.

Albin Novak, trgovec, soprog — **Elica,** hčerka — **Ana Petovar,** odv. vdova in posestnica, mati — **Marica Košarjeva, Hermina Jenkova,** sestri — **Frida Bucherjeva,** svakinja — **Anton Novak,** tast, ter ostalo sorodstvo. 15083

Edgar Rice Burroughs:

Tarzan, kralj džungle

DRUGI DEL

156

Vodila ga je po dolgih, mračnih hodnikih. Nazadnje sta prišla v sobico, kamor je prodiral le rahel žarek svetlobe. »Nikomur ne bo prišlo na um, da bi te tukaj iskali«, je rekla. »Ne bodo se upali! Ko se stemni, pridem pogledat.« In že je ni bilo. Tarzan je ostal sam v sobi mrtvih, globoko pod mrtvim mestom.

Vrednote

Vsaka beseda 1 Din, za dajanje naslova ali za šifro pa 5 Din. (35)

Srebrne krone staro zlato in srebro
kupuje Rafinerija dragih kovin Ljubljana, Ilirska ulica štev. 36 — vhod v Vidovdanske ceste, pri gostilni Možina. 70

Vsakovrstno zlato
kupuje po najvišjih cenah **ČERNE — juvelir** Ljubljana, Wolfova ulica 3

Pridelki

Vsaka beseda 1 Din, za dajanje naslova ali za šifro pa 5 Din. (33)

Sena
sladkega in polsladkega, prešanega, ima več vagonov za takojšnjo dobavo, kakor tudi suha bukova drva in namizna jabolka Rudolf Dergan, trgovec, Laško. 52372-33

Sena
lepega, zdravega, polsladkega, več vagonov ima naprodaj Franc Mastnak, Sv. Jurij ob južni železnici. 52251-33

V Celje
bi dostavljal od 1. januarja dalje snažno mleko po 2 Din liter. Kdor ga rabi naj piše ponudbo na podružnico »Jutra« v Celju pod »Mesto Celje«. 52659-33

V najem

Vsaka beseda 1 Din; za dajanje naslova ali za šifro pa 5 Din. (17)

Trgovino
na prometnem in industrijskem kraju vzamem v najem. Ponudbe na podružnico »Jutra« v Celju pod značko »Takoj ali pozneje«. 52528-17

Gostilno
oddam s 1. januarjem. — Naslov v oglasnem oddelku »Jutra«. 52624-17

Gostilno
oddam takoj v najem. — Naslov v oglasnem oddelku »Jutra«. 52618-17

Lokali

Vsaka beseda 1 Din, za dajanje naslova ali za šifro pa 5 Din. (19)

Lokalo
z velikimi izložbami, na prometni točki v sredini mesta oddam v najem takoj ali s 1. februarjem. Naslov v oglasnem oddel. »Jutra«. 52404-19

Tovarna čevljev
proda proti visokemu popustu osem svojih kompletnih podružnic s čevlji, v katerih je v vsaki za 50.000—100.000 Din blaga. Proda se tudi proti hranilnim knjižicam. Vsaka trgovina se lahko vodi naprej. Ponudbe na oglas. oddelek »Jutra« pod šifro »Ugodna prilika 909«. 52180-19

Velik lokal
na Mestnem trgu štev. 17 v Ljubljani oddam. Pojasnila v trgovini Kenda. 51854-19

Modna trgovina
staroznana, dobro vpeljana, se proda ali sprejme družabnika. — Ponudbe pod »Center Ljubljana« na oglasni odd. »Jutra«. 51847-19

Tri prostore
za 700 Din oddam za pisarno ali mirno obrt. Naslov pove oglasni oddelek »Jutra«. 52553-19

Trgovski lokal
na banovinski cesti, blizu farne cerkve oddam takoj v najem. Dopise na podružnico »Jutra« v Mariboru pod šifro »Trgovec«. 52522-19

Virotoč
dobro vpeljan, z inventarjem in stanovanjem takoj oddam. Naslov v oglasnem oddelku »Jutra«. 52613-19

Trgovino
s specerijskim blagom, v sredini mesta, dobro vpeljano, takoj prodam pod zelo ugodnimi pogoji, zaradi bolezni. Resni reflektanti naj pošljejo ponudbe na oglasni oddelek Jutra pod šifro »Ugodno 20002«. 52616-19

Mesarijo
dobro vpeljano in dobro idočo, na zelo dobrem kraju takoj oddam v najem ali prodam, radi raznih razmer. Pojasnila daje Lešnik, Studenci pri Mariboru, Radvanjska štev. 6. 52656-19

Izgubljeno

Vsaka beseda 50 par; za dajanje naslova ali za šifro pa 3 Din. (28)

Usnjeno rokavico
desno, sem izgubil. Oddati jo je v oglasnem oddelku »Jutra«. 52578-28

Moška rokavica
usnjena, desna, je bila izgubljena na Štefanovo zvečer od Šentjakobskega mosta do kavarne Tabor. Najditelja prosim, da jo odda v oglasnem oddelku »Jutra«. 52593-28

Zapestno uro
srebrno, sem izgubil v nedeljo 25. t. m. popoldne od gostilne Keršič do kina »Matica«. Pošten najditelj naj jo proti nagradi odda oglasnem oddelku Jutra. 52627-28

Platnico
z potniško legitimacijo, v kateri je bilo 280 Din, sem izgubil. Najditelja prosim, da proti nagradi vrne. — Peternelj. 52630-28

Stanovanje odda

Vsaka beseda 1 Din, za dajanje naslova ali za šifro pa 5 Din. (21)

Trisob. stanovanje
(5.5 × 6, 5.5 × 4.5 in 5.5 × 3.5), velike kuhinje, kopalnice, velike služ. sobe in drugih pritiklin, z elektriko in parketi, oddam s 1. januarjem ali pozneje na Zaloški cesti, blizu tovarne Saturnus in Kemične tovarne. Reflektanti naj naznanijo svoj naslov na oglasni oddelek »Jutra« pod »Ugodno 35«. 52416-21

Stanovanje
dvosobno, s kabinetom — oddam takoj ali s 1. februarjem v najem. Naslov v ogl. oddel. »Jutra«. 52406-21

Stanovanje
trisobno komfortno urejeno, z vsemi pritiklinami, v centru mesta oddam v najem takoj ali s 1. februarjem. Naslov v oglasnem odd. »Jutra«. 52405-21

Trisob. stanovanje
z vsemi pritiklinami, v I. nadstropju oddam s 1. januarjem v Streliški ul. št. 29. 52586-21

Stanovanje
sobe, predsobe in kuhinje takoj oddam 2 osebama v Riharjevi ulici št. 2/I. poleg mostu Gradaščice. — Ogledati med 11. in 12. uro. 52608-21

Dvosob. stanovanje
s kabinetom oddam takoj ali s 1. februarjem na Dunajski cesti štev. 98. 52585-21

Stanovanje
kuhinje in sobe oddam v Koleziji, Vipavska ul. 8. 52580-21

Stanovanje
2 solnčnih sob, kuhinje in pritiklin poceni oddam blizu Stadiona. Dopise na oglas. oddelek »Jutra« pod šifro »Stožice«. 52571-21

Trisob. stanovanje
s kopalnico in pritiklinami oddam. Naslov v oglasnem oddelku »Jutra«. 52606-21

Dvosob. stanovanje
parketirano, poceni oddam. Naslov v oglasnem oddelku »Jutra«. 52611-21

Trisob. stanovanje
solnčno, s centralno kurjavo, oddam s 1. januarjem. Naslov pove oglasni oddelek »Jutra«. 52628-21

Stanovanje
čisto in zračno, sobe ter kuhinje, oddam odrasli družini na Kavškovi cesti št. 5. 52641-21

Dvosobno s kabinetom
solnčno, pri Stadionu takoj oddam za 600 Din. Herbersteinova ulica 18. 52634-21

Stanovanje
sobe in kuhinje oddam v Stožicah št. 105. 52643-21

Stanovanja išče

Vsaka beseda 50 par; za dajanje naslova ali za šifro 3 Din. (21-a)

Trisob. stanovanje
solnčno, s kopalnico in dekliško sobo, v centru, severnem ali vzhodnem delu Ljubljane iščem. Ponudbe na oglasni oddelek »Jutra« pod »1. februar«. 52612-21/a

Stanovanje
eno- ali dvosobno iščem za takoj v okolici Mirja, Stan in dom ali na Tržaški cesti. Ponudbe pod šifro »Za 2 osebi« na ogl. oddelek »Jutra«. 52632-21/a

Za prvi april
vzamem dvostanovanjsko vilo po 2 sobi, ali lepo dvosobno stanovanje s kopalnico in vrtom, ne več kot 10—15 minut od centra. Ponudbe na oglasni oddelek »Jutra« pod šifro »Stalen in točen«. 52631-21/a

Sobo odda

Vsaka beseda 50 par; za dajanje naslova ali za šifro 3 Din. (23)

Sobo
lepo opremljeno, zračno in solnčno, s posebnim vhodom oddam solidnemu gospodu. Cesta na Rožnik 47. 52466-23

Sobe
za pisarne, na prometni ulici oddam v najem s 1. februarjem 1933. Naslov v ogl. oddel. »Jutra«. 52407-23

Sobico
s posebnim vhodom oddam s 1. januarjem. Naslov pove oglasni oddelek »Jutra«. 52245-23

4 pisarniške sobe
v pritličju oddam s 1. februarjem. Pojasnila daje Rojina, Kolodvorska ulica št. 8. 51669-23

1 ali 2 opremljeni sobi
oddam pri operi. Telefon in kopalnica. Naslov pove oglasni oddelek »Jutra«. 52549-23

Sobo
lepo in zračno, z električno razsvetljavo, oddam solidnemu gospodu za 250 Din. Naslov pove oglasni oddelek »Jutra«. 52640-23

Dva gospoda
event. tudi s hrano sprejmem na stanovanje v centru mesta. Poseben vhod, elektrika, parket in souporaba kopalnice. Krojaška ulica 5/II. 52577-23

Opremljeno sobo
v centru, s posebnim vhodom oddam. Križevniška ulica 5/I. 52647-23

Mesečno sobo
opremljeno, s separatnim vhodom, sredi mesta takoj poceni oddam. Naslov v oglasnem oddelku Jutra. 52645-23

Lepo, zračno sobo
parketirano, v sredini mesta takoj oddam. Naslov v oglasnem oddelku Jutra. 52646-23

Separirano sobo
opremljeno ali prazno oddam v centru mesta. Naslov pove oglasni oddelek »Jutra«. 52651-23

Gdč. ali dijakinjo
sprejmem z novim letom na stanovanje in hrano za 550 Din v lepo, parketirano sobo z elektriko. — Pojasnila daje Bukovnik, Krakovski nasip štev. 10. 52582-23

Boljši osebi
oddam sobo. Naslov pove oglasni oddelek »Jutra«. 52652-23

Sobo z 2 posteljama
oddam s 1. januarjem. — Naslov v oglasnem oddelku »Jutra«. 52661-23

Opremljeno sobo
v Slomškovi ulici oddam. Naslov v oglasnem oddelku »Jutra«. 52663-23

Opremljeno sobo
s posebnim vhodom, odda uradniška družina mirni osebi. Naslov pove oglas. oddelek »Jutra«. 52648-23

Sobo
s separatnim vhodom oddam 1 ali 2 gospodoma. Naslov v oglasnem oddelku »Jutra«. 52583-23

Opremljeno sobo
s centralno kurjavo in elektriko, oddam najraje uradniku v Skrabčevi ul. št. 7. 52575-23

Sobo
z 1 ali 2 posteljama in posebnim vhodom takoj oddam Ulica na grad 9. 52576-23

Sobo
novoopremljeno, parketirano, tik gorenjskega kolodvora odda takoj Vodišek — Polakova ulica št. 11/I. 52556-23

Toplo sobo
moderno opremljeno, oddam stabilnemu gospodu. Naslov v oglasnem oddelku »Jutra«. 52642-23

Sostanovalko
sprejmem na Sv. Petra cesti štev. 76, dvorišče. 52574-23

1 ali 2 opremljeni sobi
s prostim vhodom, parketom in elektriko oddam na Povšetovi cesti št. 39 (siva hiša), Kodeljevo. 52592-23

Opremljeno sobo
z elektriko, takoj oddam s hrano ali brez. Pouk nemščine zastonj. Gosposka ulica 10/I. 52587-23

Prazno sobo
oddam solidni stranki v Krojaški ulici štev. 5/III, ali Cankarjevo nabrežje 19. 52590-23

Opremljeno sobo
lepo in čisto, z 2 posteljama, posebnim vhodom, elektriko in pranjem perila oddam za 160 Din za osebo na Celovški cesti 72 — pritličje. 52594-23

Separirano sobo
solnčno, lepo opremljeno, event. z uporabo kuhinje in kopalnice oddam na Poljanski cesti 13/III, levo. 52605-23

Opremljeno sobo
čisto in lepo takoj oddam stalnemu gospodu na Aleksandrovi cesti štev. 7/II. 52603-23

Sobo
zraven kina Matice takoj oddam. Dvorni trg št. 1/III. 52604-23

Opremljeno sobo
veliko, na Aleksandrovi cesti oddam boljšemu solidnemu gospodu. Naslov v oglasnem oddelku Jutra. 52629-23

Sobo
lepo opremljeno, s separatnim vhodom, oddam blizu Zvezde. Naslov pove oglasni oddelek »Jutra«. 52633-23

Sobe išče

Vsaka beseda 50 par; za dajanje naslova ali za šifro 3 Din. (23-a)

Sobico s pečjo
iščem v ceni do 150 Din mesečno. Ponudbe na ogl. oddelek »Jutra« pod šifro »Primorje«. 52609-23/a

Opremljeno sobico
na Tržaški cesti ali v bližini išče gospodična. Ponudbe na oglasni oddelek »Jutra« pod šifro »Svetla«. 52610-23/a

Opremljeno sobo
s prostim vhodom, išče mlad gospod — najraje v bližini kolodvora — v ceni do 200 Din. Ponudbe na oglas. oddelek »Jutra« pod »1. januar«. 52614-23/a

Opremljeno sobico
s posebnim vhodom, iščem s 1. januarjem. Ponudbe na oglasni oddelek Jutra pod značko »Gospod«. 52622-23/a

Opremljeno sobo
s posebnim vhodom, išče uradnik. Ponudbe na ogl. oddelek »Jutra« pod šifro »Takoj 30«. 52638-23/a

Živali

Vsaka beseda 1 Din, za dajanje naslova ali za šifro pa 5 Din. (27

Perzijski hrt
(Saluki) 6 mesecev star pes krasen aksemplar edini v Jugoslaviji, ugodno naprodaj. Ponudbe na naslov Klub ljubiteljev športnih psov v Ljubljani. 52516-27

Pes
volčje pasme, z znamko št. 354, se je zgubil. Najditelj naj se zglasi na Magistratu, soba štev. 40. 52644-27

Glasbila

Vsaka beseda 1 Din; za dajanje naslova ali za šifro pa 5 Din. (26)

Harmoniko z oktavo
trovrstno, zelo dobro ohranjeno, kompletno s kovčkom ugodno prodam. Naslov pove oglasni oddelek »Jutra«. 52049-26

Pianino in klavir
močan, dobro ohranjen, radi selitve poceni naprodaj na Glincah pri Ljubljani, cesta VII štev. 21. 52568-26

Dopisi

Vsaka beseda 2 Din; za dajanje naslova ali šifre pa 5 Din. (24)

Dragica!
B. 1. 333. Brez Tebe ne morem vztrajati. Poljubljam. 52602-24

XXV.
Ob 10. pri angelčku. Milijon Tvoj. 52607-24

Gabrijel Benedik Bled
Pozivam, da se zglasite. 52662-26

Kam pa, kam?

Vsaka beseda 1 Din; za dajanje naslova ali za šifro pa 5 Din. (18)

K Lasanu v Moste
kjer se dobi vse vrste vina iz lastnih vinogradov po 8 Din, kakor tudi specijalno vino prošek po Din 24, takozvano kuč po Din 12, kakor tudi peneča vina po Din 35 steklenica, pristni domači tropinovec po 20 Din, olivno olje po 18 Din, vinski kis po 3 Din. Za obilen obisk se priporoča in čestita vsem odjemalcem vesele praznike in želi srečno Novo leto. Roko in Marica Lasan. 52481-18

Stroji

Vsaka beseda 1 Din, za dajanje naslova ali za šifro pa 5 Din. (29)

Valjarnico
(Brechwalzwerk) v dobrem stanju kupimo za pekarno. Ponudbe na I. Videka, Uroševac. 52679-29

Informacije

Vsaka beseda 1 Din, za dajanje naslova ali za šifro pa 5 Din. (31)

Zahvala
Gosp. dr. Lebar Feliksu, ban. zdravniku se podpisani najtopleje zahvaljuje za večtedensko skrbno zdravniško pomoč ob priliki nesreče moje žene. — Vaupotič Miroslav, starešina pošte, Križevci pri Ljutomeru. 52636-31

Razno

Vsaka beseda 1 Din, za dajanje naslova ali za šifro pa 5 Din. (37

Telefon 2059
PREMOG suha drva
POGAČNIK
Bohoričeva ulica št. 5

Delo
dobi danes v teh težkih časih še najlažje vsak, če si doma opremi domačo pletilnico. Damo tekoče vsakomur delo s tem, da mu odkupujemo izdelane pletenine, dobavljamo prejo in izplačujemo mezdo za pletenje, kar dokazuje mnogo zahvalnih pisem. Če hočete delati in zaslužiti, obrnite se zaupno na gratisprospekte na tvrdko: Domača pletarska industrija Josip Kališ Maribor, Trubarjeva 2 odd. 6. 975

Urejuje Davorin Ravljen. Izdaja za konzorcij »Jutra« Adolf Ribnikar. Za Narodno tiskarno d. d. kot tiskarnarja Fran Jezeršek. Za inseratni del je odgovoren Alojz Novak. Vsi v Ljubljani.