Vaša banka
HMEZAD BANKA d.d.

NOVI TEDNIK

OKNA VRATA HIŠE
JELOVICA
Celje, Božičeva 3, tel., fax: 063/25-881

Direktor NT&RC d.o.o. Jože Cerovšek · ŠT. 9 - LETO XLVIII - CELJE, 3. 3. '94 - CENA 140 SIT · Glavni in odgovorni urednik NT Branko Stamejčič

Večna tujka

Služkinja, dama, svetovna popotnica - vse v zgodbi gospe Lojzke, ki ji je 7. januar uničil življenje. Reportaža na strani 20.

IZ VSEBINE:

Dnevi komedije
Celjski teater v znamenju smeha - strani 11 in 21.

Lokalna samouprava
Brez razprtij ne gre. Stran 8.

Intervju
Samo Premik: "Vse v gostinstvu je cirkus." Stran 5.

Reportaži
Hrepenenje pesnika iz Kanade. Stran 12.

Zvest generalu Maistru in sv. Florjanu. Stran 15.

Šport
Njegovo veličanstvo: nogomet
Pod koši mesec odločitve
Luka Simšič: "Bron je realen."
Strani 16, 17, 18.

100 KMEČKIH ŽENSK NA MORJE
Žreb bo v soboto izbral med 1719 prijavljenimi. Stran 13.

Odpustki in požegnani grehi

Peep show, Bar-Fly, Vegas, Kljukec... O njih ptički čivkajo - kje pa je rešitev? Stran 6.

Iz pekarne v Ferralitu smrdi

"Vsega je kriva občina in savinjska favšija," je prepričan Ivo Jurkovič v vroči temi na strani 7.

Glasba hodi z njim

Osebnost meseca februarja je bolniški kurat Tonček Ratej, predstavljamo drugouvrščenega - Braneta Mihajloviča - Kosto. Stran 9.

Narodna in univerzitetna knjižnica Ljubljana

Osmošolci pred odločitvijo

V dneh pred pričetkom zimskih počitnic so osmošolci že prejeli razpis o vpisu na srednje šole. Poleg pogojev za vpis na posamezno šolo so v razpisu opredeljeni tudi roki, ki jih morajo osmošolci upoštevati.

Letos bo na Celjskem osme razrede končalo 3621 učencev, za vpis na srednje šole pa naj bi se prijavilo 3915 otrok s ponavljalci vred. Na voljo bo 134 oddelkov. Osmošolci se bodo 11. in 12. marca udeležili informativnih dni na srednjih šolah, za izbrane programe pa se morajo prijaviti do 30. marca. Letošnja novost pri tem je, da je treba izpolniti le eno prijavnico, s katero se učenec prijavi le na eno šolo in v en sam program. Ne more izpolniti več prijavnic za več šol. Če se prijavi na šolo, ki ne bo omejila vpisa, ne bo mogel kandidirati na nobeni drugi, ki bo vpis omejila. Kje bodo vpisi omejeni, bo pravočasno znano. V programih, kjer imajo predpisane preizkuse spretnosti, bodo te opravljali od 1. do 7. aprila, če ne bodo izpolnili pogojev, pa bodo lahko do 15. aprila prenesli prijavo.

TC

Enoizmenski pouk le želja

Izvršni svet o osnovnem šolstvu v celjski občini

Med dvanajstimi osnovnimi šolami v celjski občini imata samo dve enoizmenski pouk. Kljub temu, da se število učencev zmanjšuje, pa ostaja število oddelkov približno enako, saj se spreminjajo normativi o številu otrok v enem razredu. To pomeni, da verjetno še nekaj časa ne moremo pričakovati enoizmenskega pouka tudi na drugih celjskih osnovnih šolah.

To je le ena od ugotovitev iz obsežne problematike osnovnega šolstva, ki je bil tema zadnjega zasedanja celjske vlade. Izhodišče za razpravo je bilo gradivo sekretariata za družbene dejavnosti z naslovom Strategija razvoja osnovnega izobraževanja v občini Celje. V njem povzemajo trenutne razmere in smeri razvoja v prihodnje, ko se obeta v Sloveniji nov koncept osnovnega šolstva, ko naj bi izobraževanje trajalo devet let. Izvršni svet je gradivo podprl in ga poslal v javno razpravo.

Osnovno šolo letos obiskuje 6.893 učencev, ki so razvrščeni v 300 oddelkih. Pogoji šolanja so različni glede na prostorske zmogljivosti šole, ki so ponekod prezasedene ali dotrajane, novejše pa nefunkcionalne in zgrajene z vrsto pomanjkljivostmi. Primer je šola Frana Roša, ki je stara 14 let in kjer bi bilo treba zamenjati streho, to pa bi letos stalo kar 25 milijonov tolarjev.

Za osnovnošolce skrbi 649 delavcev, od tega je tri četrtine pedagoških delavcev. Še pred šestimi leti je imelo samo 8 učiteljev neustrezno izobrazbo, danes pa je takšnih že 49. Razloge so zlasti v prehodu na visokošolski študij, pa tudi v slabem materialnem položaju poklica.

V Celju kljub temu optimistično načrtujejo nadaljnje aktivnosti za notranjo prenovo šole in se tako vključujejo v petnajst republiških projektov, na občinski ravni pa so se vse šole lotile zgodnjega uvajanja učenja tujega jezika v četrtem razredu.

V razpravi na izvršnem svetu je člana Petra Vriska zanimalo, ali je občina sposobna financirati vse, kar strategija predvideva. O tem je govorila tudi Danica Doberšek in opozorila, da vsega občinski proračun res ni sposoben pokriti, zato morajo vodilni funkcionarji iskati drugačne rešitve. Hkrati je menila, da se je v preteklosti, ko je bilo na razpolago več denarja, reševanje problemov odlagalo, tako da so se nakopičili sedaj, ko je finančna stiska vse večja. Matjaža Železnika je zanimalo, kako je z domom v Baški in ali ne bi bila za prevoze otrok primernejša pogodba s katerim od zasebnih prevoznikov namesto nakupa novih kombijev. Izvedel je, da je Baška občinska last, vendar se problem rešuje na meddržavni ravni. Za prevoz otrok v šolo iz oddaljenih zaselkov pa med zasebniki menda ni bilo zanimanja.

T. CVIRN

KOMENTIRAMO

Grizenje stekla

Saj ne, da bi bil človek zamerljiv, toda počasi ima dovolj, če se v kakšni stranki nenehno nekaj dogaja, zgodi pa nič. Da se bo točno vedelo, govorimo o Nacional socialni zvezi Slovenije, približno pred letom ustanovljeni v Velenju, ki ji sedaj predseduje Matjaž Gerlanc.

Taista NSZS je pred kratkim pripravila prvi redni strankin kongres, o njihovem skrivanju med Slovenskimi Konjicami in Zrečami pa je bilo že tako preveč povedanega. Taista NSZS pa je v soboto pripravila tudi pogovor s člani, simpatizerji in bodočimi člani. Za pogovor smo dobili dva vabila z različno vsebino (na enem je pisalo, da bo tudi novinarska konferenca), predvsem nakazanim dnevnim redom. Toda veliko sreče smo že v naprej privoščili članom, simpatizerjem in bodočim članom NSZS – na pogovor je vabil predsednik podružnice NSZS za V. volilno enoto Aleš Pisanec ob isti uri, toda na različne kraje. Sicer je bilo oboje približno pri Šoštanju, toda na enem vabilu člane, simpatizerje in bodoče člane pozivajo v sejno dvorano KS Gaberke nad Šoštanjem, drugič pa v sejno sobo stare šole Ravne nad Šoštanjem.

Pa veste, da nas to niti ne preseneča, saj smo pri tej zvezi navajeni že vsega hudega. Vrgli nas niso niti tisti mešani zakoni, proti katerim bodo nastopali v stranki niti mošeja, ki naj bi jo gradili, pa nihče o tem nič ne ve. Neko opletanje z nekimi dokazi, ki so predstavljeni menda v neki gostilnici v Velenju, shodi, ki niso prijavljeni, potem pa je oblast kriva, da ni prostora... Enkrat smo že zapisali, da je delovanje NSZS ena sama tračnica, njihova dejanja pa to nenehno potrjujejo.

Saj nimamo proti nikomur nič, toda nekaj resnosti je potrebno (najbrž) tudi v slovenskem političnem prostoru. Že res, da velja, da je potrebno delo strank spremljati. Toda tudi delo za vsako ceno ima svoje meje.

URŠKA SELIŠNIK

PS: Glede na vabilo in obisk Vladimira Žirinovskega (za to sicer v NSZS nimajo nikakršne zasluge), nas ne bo presenetilo, če bodo za vstop v NSZS zahtevali potrdilo, da zna novi član gristi steklo.

DELO
vedno
v središču
dogajanj

Razprava brez sklepov

Zaradi nesklepčnosti v Celju niso sprejeli osnutka proračuna

Osnutek letošnjega občinskega proračuna poslanci naj bi poslanci celjske skupščine sprejeli v ponedeljek, ko je sklicano nadaljevanje zasedanja iz preteklega tedna. Razpravo o tej temi so sicer že opravili, ko pa bi morali o njej tudi glasovati, so ugotovili, da niso več sklepčni.

Sekretarka za finance Danica Doberšek je poslance najprej opozorila, da je imela pri sestavi proračuna težave, saj potrebe presegajo prihodke. Ob tem pa ni jasne opredelitve, katera področja so v občini pomembnejša. Poleg tega so se republiški kriteriji javne porabe nenehno spreminjali in nekateri še vedno niso usklajeni. V letu 1993 so po njenih besedah skušali s kreditom zapolniti primanjkljaj, kar pa za letos ne bo mogoče, zato so proračunska sredstva manjša, potrebe pa vse večje. Zato je prišlo do zmanjševanja sredstev za nekatera področja, druga pa so celo črtali (primer raziskovalne dejavnosti). Po mnenju Doberškove bi moral izvršni svet poiskati možnosti prerazporeditve znotraj proračuna, kar je na eni zadnjih koordinacij tudi storil in sicer je linearno zmanjšal sredstva vsem porabnikom in tako dobil 12 milijonov za raziskovalno dejavnost, 8 za kmetijstvo in 19 za potrebe požarne varnosti.

Izvršni svet je poslancem predlagal sprejem sklepa o najemu posojila v višini 150 milijonov tolarjev za komunalno gospodarstvo in odprodajo delnic Ljudske banke, ki ne prinašajo dividend. Z njihovim depozitom bi občina pridobila ugoden kredit za pospeševanje drobnega gospodarstva.

Poslanko Miro Šeško je v razpravi zanimalo, zakaj je izpadlo sofinanciranje načrtovane gradnje šole v Socki, saj bi za začetek del potrebovali 32 milijonov tolarjev in ne več kot 300, kot je predvideno za novo šolo v Socki in na Ljubečni. Sekretar za družbene dejavnosti Željko Cigler je menil, da bi lahko občina svoj delež zagotovila z oprostitvijo plačila prispevkov za zemljišče, ki ga namerava odstopiti eden od krajanov. Svoj delež bi zagotovili tudi krajani, tako kot na Ljubečni, kjer so se dogovorili o samoprispevku v višini 2,5 BOD.

T. CVIRN

Zlata celjska grba

Komisija za občinska priznanja in odlikovanja je predlagala, da Zlati celjski grb letos podelijo dr. Ivanu Stoparju, umetnostnemu zgodovinarju, konservatorju in publicistu za njegovo življenjsko delo ter igralcu Janezu Bermežu za njegove vrhunske dosežke in življenjsko delo. Poslanci celjske skupščine so predlog komisije podprli.

TC

Nov policijski komandir

Poslanci celjske skupščine so obravnavali več kadrovskih zadev in podprli predloge svoje komisije. Tako so razrešili dosedanjega komandirja Policijske postaje v Celju Ivana Žaberla in podprli predlog, da za novega komandirja imenujejo Karola Turka, dosedanjega komandirja Policijske postaje v Žalcu.

Za namestnico Javne pravobranilke v Celju so ponovno imenovali Vido Zimšek, za namestnico Sodnika za prekrške v Celju pa Metko Jazbec.

TC

Planina za glavarino

Šentjurski proračunski osnutek sprejet

Ko so v šentjurski skupščini pred dnevi obravnavali osnutek letošnjega občinskega proračuna, so imeli poslanci številne pripombe, na koncu pa so se vendar odločili, da ga sprejmejo. Pred sprejemanjem proračunskega predloga bodo sestavljalci skušali upoštevati vse pripombe, pa tudi s predstavniki krajevnih skupnosti se bodo znova sestali.

V Šentjurju so se začeli z letošnjim proračunom ukvarjati razmeroma zgodaj, takoj, ko je ministrstvo za finance dalo ustrezna navodila. Računajo na 619 milijonov tolarjev proračunskih prihodkov (največ iz dohodnine), vključili so tudi deset tisoč tolarjev od prodaje stanovanj. Med odhodki namenjajo približno polovico denarja za investicije, drugo polovico za delo državnih organov, petino pa za izvajalske organizacije, predvsem vrtec. Med živahno skupščinsko razpravo o proračunu je poslance zlasti zanimalo, ali so v njem upoštevane posamezne krajevne naložbe v Dramljah, Slivnici, na Dobju in v Šentjurju. Predstavnik Planine je celo predlagal, da bi razdelili denar »po glavi« že z letošnjim proračunom, vendar so člani izvršnega sveta opozorili, da je za to potreben poseben skupščinski sklep, razen tega pa »glavarina« niti ni najprimernejše merilo. Pobudo s Planine ni dobila posebne poslanske podpore. Oglasili so se tudi kmetijci, menijo, da so plače za državne organe preveč širokogrudne. Za svoje potrebe so predlagali za petino višji znesek, pri tem pa posebej omenili potrebne mini agromelioracije v južnem delu občine. Trdijo, da so letos prikrajšani, občinska vlada pa dokazuje nasprotno. Poslance je prav tako zanimalo, kdo bo nadziral trošenje proračunskega denarja letos, glede na to, da so skupščini dnevi šteti – predsednik skupščine jim je povedal, da bo to prepuščeno, če mandat ne bo podaljšan, očitno kar občinski vladi.

BRANE JERANKO

Predsednik Skupščine občine Celje
sklicuje za ponedeljek, 7. marca 1994 ob 8.00 uri v veliki dvorani Narodnega doma v Celju, Trg Celjskih knezov 9,

nadaljevanje 38. skupne seje zborov občinske skupščine,

na kateri bodo poslanci obravnavali: osnutek odloka o proračunu občine Celje za leto 1994 (samo glasovanje); osnutek odloka o prispevku za investicijska vlaganja na področju vodooskrbe, odvajanja in čiščenja odpadnih voda in odlaganja komunalnih odpadkov z osnutkom programa komunalno-cestnega gospodarstva občine Celje za leto 1994; Predlog odloka o spremembah in dopolnitvah zazidalnega načrta Ostrožno; Predlog organiziranja gospodarskih javnih služb v občini Celje in – osnutek odloka o gospodarskih javnih službah v občini Celje; Soglasje k ustanovitvi Skupnosti zavodov vzgoje in izobraževanja občine Celje; Predlog odloka o ustanovitvi Celjskega kulturnega sklada – HITRI POSTOPEK.

Boj za sodišča

LJUBLJANA, 24. februarja (Večer) – Sedeži okrožnih sodišč naj bi bili v prihodnje v Celju, Kopru, Kranju, Ljubljani, Mariboru, Murski Soboti, Novi Gorici, Novem mestu in Ptuju. Poslanci so k temu dodali še Krško in Slovenj Gradec, kljub opozorilom vlade, da bo država s tem še dražja. Višja sodišča pa bodo v Mariboru, Celju, Ljubljani in Kopru.

Izhodiščna plača 27.560 SIT

LJUBLJANA, 24. februarja (Večer) – Podpisani aneks h kolektivni pogodbi za negospodarske dejavnosti določa, da je od 1. januarja izhodiščna plača za prvi tarifni razred 27.560 tolarjev in da se ta plača prilagaja gibanju cen življenjskih potrebščin.

Združevanje SKD, SLS in SDSS?

LJUBLJANA, 24. februarja (Večer) – »Po zaslugi dveh vladnih stran – liberalnih demokratov in združene liste – ni bil sprejet obrambni tolar, za katerega je bila vlada soglasna«, je na novinarski konferenci menil predsednik SKD Lojze Peterle. S tem sta stranki ravnali proti vladi in predsedniku dr. Janezu Drnovšku. Peterle je predlagal, da se sprejme sklep o združevanju SKD s SLS in SDSS za lokalne in prihodnje državnozborske volitve.

Težko uresničljiva zamisel

LJUBLJANA, 24. februarja (Delo) – Poziv Peterleta o združevanju na desnici, ni nov, vendar je težko uresničljiv glede na odločenost SLS, da ostane v opoziciji in pristaja le na programsko sodelovanje. Novih politično utemeljenih razlogov za združevanje zaenkrat ni.

Ovadbe SNS zoper Janšo

LJUBLJANA, 1. marca (Republika) – Sekretar poslanske skupine SNS Milan Šuštar je temeljnemu javnemu tožilcu v Ljubljani poslal pet ovadb zoper obrambnega ministra Janeza Janšo. V njih mu očita oškodovanje državnega proračuna, sabotažo pri stanovanjskih zadevah, načrtno kadrovsko uničevanje obrambnih sil in izpodkopavanje varnosti in stabilnosti države.

NOVI TEDNIK

Glavni in odgovorni urednik: Branko Stamejčič.
Pomočnica odgovornega urednika: Milena Brečko-Poklič.
Uredništvo: Marjela Agrež, Irena Baša, Tatjana Cvirn, Janja Intihar, Brane Jeranko, Edo Einspieler, Edi Masnec, Urška Selišnik, Ivana Stamejčič, Željko Zule. **Tehnični urednik:** Franjo Bogadi. **Oblikovanje:** Minja Bajagič. **Tajnica uredništva:** Mojca Marot.
Naslov uredništva: Prešernova 19, Celje. **Telefon:** (063) 29-431, **fax** 441-032.

Ribičič v Žalcu

Pri založbi Delavska enotnost je pred kratkim izšlo najnovejše delo dr. Cirila Ribičiča z naslovom Centralizem zoper Slovenijo. Avtor opisuje dogajanja v naši državi v zvezi z reformo lokalne samouprave od začetkov pri sprejemanju ustave do najnovejših dogodkov. Dr. Ciril Ribičič bo danes, v četrtek, svoje delo podrobneje predstavil v Žalcu, kamor so ga povabili v območni organizaciji združene liste. Predstavitev bo v prostorih skupščine občine Žalec, začenja pa se ob 18. uri.

IB

Poslanci podprli kmetijce

Mlekarna naj ostane v slovenskih rokah — Sprejet osnutek proračuna

Čeprav je bilo govora o denarju, je tokratno zasedanje žalskega parlamenta potekalo brez večjih zapletov. Živahnejša razprava se je razvnela šele pod točko razno, ko so kmetijci terjali podporo za nakup mlekarne.

Žalski proračun naj bi bil letos težak 1408 milijonov tolarjev, tako je vsaj predvideno v osnutku proračuna. Tudi temu, da so poslanci na mizo dobili šele osnutek proračuna najbrž gre pripisati dejstvo, da so ga potrdili brez večjih pripomb. Zagotovo se bo več pripomb nabralo v 15-dnevni javni razpravi, predvsem na notranjo prerazporeditev denarja posameznim proračunskim porabnikom. Že zdaj pa je v občini jasno, da bo denarja za pokrivanje vseh potreb premalo.

Razen z osnutkom proračuna so se poslanci strinjali še z odlokom o lokalnih gospodarskih javnih službah in sprejeli odlok o varstvenih pasovih virov pitne vode v Letušu in Podvinu. Še največ pripomb na ta odlok so imeli kmetijci, ki so prepričani, da bo sicer potrebno varovanje pitne vode po drugi strani vplivalo na zmanjševanje kmetijske pridelave. V primerih, ko kmetje ne bodo smeli uporabljati gnojil, pa so se zavzeli za pravično odškodnino.

Ob koncu zasedanja so poslanci glasovali še za predlog posebne komisije za kmetijstvo, da naj občina podpre prizadevanja kmetijskih zadrug pri nakupu večinskega deleža mlekarne Arja vas. Koržetov sklad je po oceni kmetijcev gluh za vsa opozorila, da bi morebitni prehod mlekarne v tuje roke lahko pomenil velike težave pri odkupu mleka. To pa bi ogrozilo tudi rejce v Savinjski dolini.

IB

KOMEN"!"IRAMO

Slovenije sploh ni

V preteklih dneh se je Slovenija uvrstila med smučarske velesile. Torej, se bo manj dogajalo, da bodo že kmalu za mejo povpraševali: Slovenija, ja kje pa je to? Prav toliko kot razveseljuje športna promocija nove države, pa šokira njena splošna, nezadostna promocija.

Za harvardsko univerzo trdijo, da je med najboljšimi na svetu. To zagotovo velja tudi za njene turistične vodnike Let's Go, ki izhajajo letno, z obnovljenimi potovalnimi informacijami. Tisoč strani vodnika Let's Go: Europe, je zares prava potovalna enciklopedija, žal z grobo napako. To je bilo mogoče spoznati pred dnevi, ko se je letošnja izdaja pojavila tudi v ljubljanski Mladinski knjigi.

Ameriški potovalni vodič, najboljši med najboljšimi, prinaša množico informacij o vsaki evropski državi posebej. V posameznih poglavjih piše tako o turističnih velesilah kot o liliputanskih Andori in Liechtensteinu, obširno o vsaki od novih baltiških držav, Slovaški, Rusiji, Ukrajini – o Sloveniji pa ni niti ene same besede. V poglavju o Avstriji, pri dunajskem Južnem kolodvoru na primer, kjer je zapisano, da je postajališče vlakov proti Italiji, Slovaški, Bolgariji..., Slovenije (in Hrvaške) sploh ne omenjajo. Znano je, da odpelje od tam največ vlakov prav v našo smer, po šest dnevno v obe smeri... Če je v potovalnem vsevedu do potankosti zapisano celo kje in po čem si lahko po evropskih velemestih izposodiš magari bicikl, potem ta harvardska nevednost gotovo čudi. In gotovo ni kar tako, iz pozabljivosti.

Za podobno začudenje pa so poskrbeli še pri svetovni Amnesty International, v svojem World Citizen Passportu. V tem katalogu spoštovanja človekovih pravic so upoštevali stanje do konca leta 1992, za približno dvesto držav. Navedene so vse države, od takšnih ki človekovih pravic, vsaj uradno, niso kršile do BiH, Hrvaške, Jugoslavije in podobnih. V podrobnostih piše prav tako o zahodno in vzhodnoevropskih državah (tudi o baltiških in drugih z območja bivše Sovjetske zveze), o pacifiških in karibskih otoških mini državicah ter o kolonijah – le o Sloveniji ni niti ene dobre ali slabe besede. Najslabše je gotovo takrat, ko te za druge sploh ni.

Zato ni čudno, ko te, na primer v Milanu, povpraša rojena Tržačanka, kje sploh je Slovenija. Pa spet drugič, ko srečaš razgledanega japonskega turista, ki je beneško železniško postajo prespal in se znašel v državi, o kateri še niti sanjal ni... Pri vsem skupaj je za Slovenijo nekaj sijajnih olimpijskih uspehov ogromno, a premalo. Športno področje je važno, žal pa le košček vsakodnevnega mozaika. Gre predvsem za nadvse pomembno politično ter gospodarsko ozadje, za biti.

BRANE JERANKO

Višje cene v vrtcih

Nova ekonomska cena za otroka v celjskih vrtcih znaša od 1. marca 17.885 tolarjev. Takšen sklep je – po nekaj proceduralnih zapletih – na zadnjem zasedanju sprejel celjski izvršni svet.

Gre za 6,04 odstoten dvig glede na prejšnjo ceno, ki so ga izračunali na osnovi rasti drobnoprodajnih cen in izhodiščne vrednosti za plače. V enakem odstotku se bo povečal tudi prispevek staršev. Najvišji prispevek staršev bo torej 10 731 tolarjev.

TC

V Mozirju o suši

Pretekli četrtek so se na prvi seji zbrali člani novega izvršnega sveta v mozirski občini, ki jih v prihodnje čaka še veliko dela, v četrtek pa so sprejeli le nekaj prvih sklepov.

Tako so med drugim razpravljali o pomoči oškodovancem, ki jih je v lanskem letu prizadela suša. Po sistemu bolje pozno kot nikoli so potrdili predlog, da 8 milijonov 792 tisoč tolarjev razdelijo med oškodovance, in sicer v višini 2,6 odstotka od ocenjene škode. Za izvajanje programa so zadolžili Zgornjesavinjsko kmetijsko zadrugo Mozirje, ki mora o delu poročati tudi občinski vladi.

Poleg tega so v vladi občinskim uslužbencem ob sredah podaljšali delovni čas do 17. ure, spregovorili o blagovnih rezervah, imenovali komisiji za popis premoženja in za oddajo poslovnih prostorov... »Proračunska« seja jih čaka prihodnji torek.

US

Kako raztegniti proračunsko odejo?

Poslanci v velenjski skupščini niso sprejeli proračuna

»Ko se bodo za sredstva iz proračuna borili drugi, recimo namesto učiteljev svet staršev, bo možna o proračunu drugačna razprava,« je bila ena izmed misli na zasedanju velenjske skupščine pretekli teden, ko so poslanci skoraj ves čas porabili za bitko za proračunska sredstva.

Na težak boj je kazal že začetek, saj so poslanci zbora krajevnih skupnosti zavrnili razpravo o osnutku proračuna, o njem so razpravljali le kot o informaciji, ostala dva zbora pa sta se odločila za razpravo o osnutku. V ZKS so odločitev utemeljili s tem, ker predlagatelj ni sklical predstavnikov posameznih krajevnih skupnosti, da bi pripravili svoje predloge. V razpravi je izvršnik **Srečko Meh** povedal, da velenjski proračun zadostuje za preživetje porabnikov, ne dovoljuje pa razvojnih možnosti. »Minus« je predvsem pri kolektivni komunalni dejavnosti, cestni dejavnosti, izobraževanju, kulturi, športu, stanovanjskem gospodarstvu... Skratka, viška sredstev ni nikjer, kar so kasneje potrdili tudi vsi razpravljavci.

Velenjčani se otepajo s svojevrstnim problemom, saj jim država prizna le 90 odstotkov povprečne porabe v Sloveniji, proti čemer so vsi v skupščini ostro protestirali. Sicer so skupni prihodki občinskega proračuna milijardo 879 milijonov tolarjev, k čemur pa je občinska vlada prištela še 240 milijonov kredita. »Možnost vidimo le v zadolžitvi, smo ena redkih občin, ki doslej še ni bila v minusu. Druge možnosti ni,« je povedal Srečko Meh. Že v pripravljenem osnutku so upoštevali 120 milijonov tolarjev kredita za nujna dela na komunalni infrastrukturi (skupni prihodki bi potem znašali več kot dve milijardi tolarjev), 100 milijonov tolarjev bi porabili za gradnjo stanovanj, 40 milijonov SIT pa za vodovod in kanalizacijo. Po dolgotrajni razpravi poslanci niso sprejeli proračuna niti kot osnutek niti kot informacije, saj jih je zmanjkalo za odločanje.

Tudi velenjski poslanci in stranke se pridružujejo zahtevam, naj občinskim skupščinam podaljšajo mandat do izvolitve občinskih svetov v novih občinah.

Na četrtkovi skupščini so poslanci med pobudami in vprašanji največkrat omenjali ceste. Očitno je, da bo morala velenjska občina na razrešitvi prometnega in cestnega vozla marsikaj narediti. Poslanci so opozarjali še na ekološke težave, nemalo razburjenja pa so povzročili tudi podatki o nagradah občinskim funkcionarjem, ki so bili objavljeni na lokalni televiziji.

URŠKA SELIŠNIK

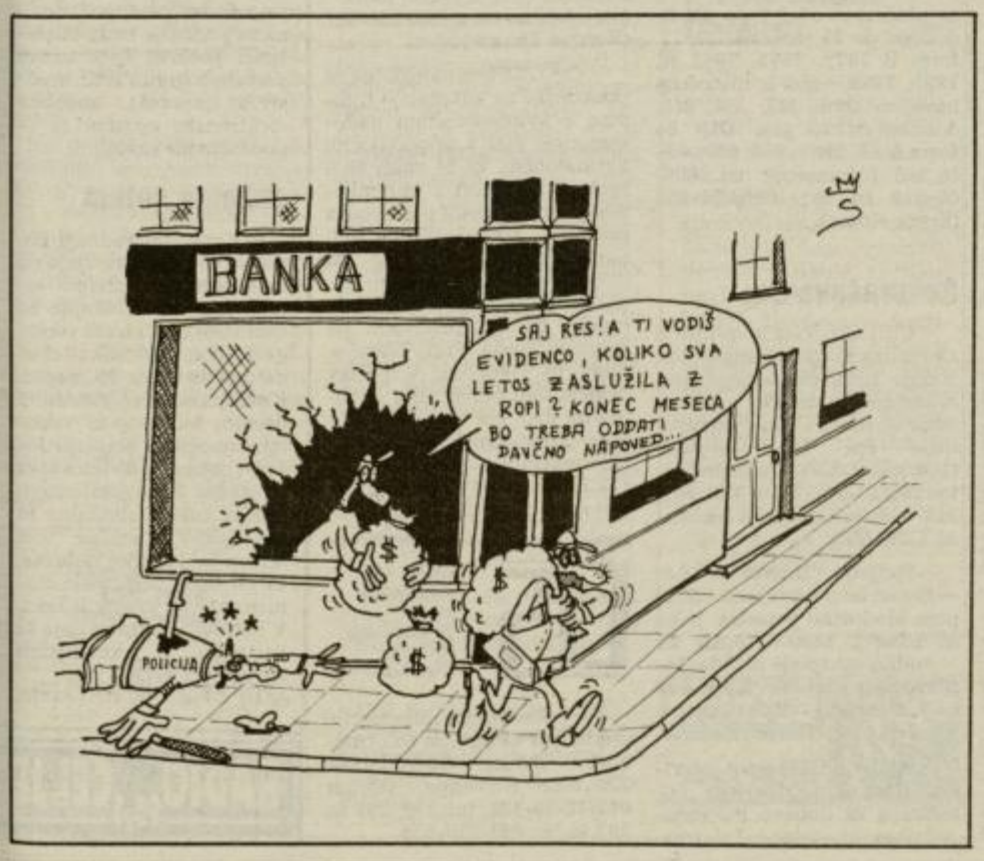

Proti hitremu postopku

Poslanci celjske skupščine so sprejeli rebalans proračuna občine Celje za leto 1993, vendar se niso strinjali s predlaganim hitrim postopkom. Za običajni postopek so glasovali tudi pri zaključnem računu proračuna. Po hitrem postopku pa so sprejeli predlog odloka o začasnem financiranju javne porabe do sprejetja letošnjega proračuna.

Sekretarka za finance Danica Doberšek je pojasnila, da so se v občini odločili za rebalans in ne renominacijo, ki glede na finančni položaj ni izvedljiva. Poleg tega bo morala občina najeti kredit v višini 150 milijonov tolarjev za pokritje proračunskega primanjkljaja.

Poslanec Janez Lampret je pogrešal poročilo matične komisije za spremljanje izvajanja proračuna in zato menil, da hitri postopek pri sprejemanju obeh dokumentov ni sprejemljiv. Janko Germadnik je opozoril, da zadrževanje sprejema rebalansa otežuje položaj porabnikov, ki bi potrebovali denar za svojo dejavnost in da komisija ni imela pripomb, sicer bi jih poslanci dobili v gradivu. Božidar Jurko je spraševal, pod kakšnimi pogoji bo občina najela omenjeni kredit in kaj bo ta pomenil za delitveno bilanco pri oblikovanju novih občin. Kljub opozorilom Doberškove, da se morajo poslanci izjasniti o najemu kredita, ker je od tega odvisna sestava letošnjega proračuna, do tega ni prišlo, pač pa so poslanci sprejeli oba dokumenta kot osnutka.

TC

PO SVETU

Odmevi na pokol v Hebronu

JERUZALEM, 27. februarja (Delo) – Petkov pokol v Hebronu je kot nekakšen potres zamajal ves Bližnji vzhod. Nadaljujejo se neredi na zasedenih ozemljih, v vseh palestinskih naseljih velja policijska ura, izraelska vojska je na okupirana ozemlja poslala dodatne okrepitve. V neki krščanski cerkvi na vzhodu Bejruta je med mašo odjeknila eksplozija. Po prvih podatkih policije je bilo ubitih devet ljudi, številni pa so bili ranjeni.

Državni prevratniki na prostosti

MOSKVA, 27. februarja (Delo) – V skladu s sprejetim sklepom ruske dume o amnestiji za vse organizatorje in udeležence zadnjih dveh neuspelih poskusov državnih prevratov v Rusiji je javno tožilstvo na prostost spustilo bivšega ruskega podpredsednika Aleksandra Ruckoja, predsednika zadnjega vrhovnega sovjeta Ruslana Habsbulatova in vse njune pomočnike. Vsi so podpisali izjavo o soglasju z amnestijo, s čimer priznavajo svojo krivdo, proti njim pa so ustavljeni vsi kazenski postopki.

Sinhrotron za tretje tisočletje

TRST, 27. februarja (Delo) – Na kraški planoti med Bazovico in Patričami je predsednik rimske vlade **Azeglio Ciampi** uradno izročil namenu svetlobni pospeševalnik – sinhrotron. Gre za široko uporabno znanstveno napravo, s katero se namerava Italija na pragu tretjega tisočletja vključevati v mednarodno izmenjavo in aplikacijo znanstvenih dognanj.

Pokol v mošeji

KAIRO, 25. februarja (Delo) – Židovski zdravnik **Baruh Goldstein**, preoblečen v izraelsko vojaško uniformo, je med jutranjimi molitvami oborožen planil v mošejo v Hebronu in pobil najmanj 54 Palestincev. V mestu so po tem masakru seveda izbruhnili hudi nemiri, ki jim ni videti konca. Radikalne palestinske skupine so že pozvale vse Palestince, naj krvavo maščujejo pokol, dogodek pa je nekakšna voda na mlin tistim, ki že od začetka nasprotujejo mirovnim pogajanjem z Izraelom.

Premirje med Hrvati in Muslimani

SARAJEVO, 25. februarja (Delo) – V Bosni in Hercegovini je začelo veljati premirje, ki so ga včeraj podpisali predstavniki Hrvatov in Muslimanov. Kot poročata hrvaški in bosanski radio, so se spopadi med hrvaškimi enotami in enotami armade BiH ustavili že pred podpisom premirja. Izjema je hrvaška enklava Vitez, iz katere poročajo o posameznih granatnih napadih.

TOP JOB aprila v Mariboru

Šestega aprila bo v Mariboru, na Ekonomsko-poslovni fakulteti, sejem kadrovskih potencialov TOP JOB, ki ga bo organizirala mednarodna organizacija študentov AIESEC.

AIESEC združuje vse tiste študente, ki se zanimajo za ekonomijo in menedžment. V to nepolitično in neprofitno, predvsem pa izobraževalno organizacijo, je vključenih preko 50 tisoč študentov na 750 fakultetah v 74 državah. Ustanovljena je bila leta 1948 na Švedskem, v Sloveniji je prisotna od leta 1953, na Ekonomsko-poslovni fakulteti pa je začela delovati leta 1962.

Dejavnost AIESEC-a je poleg mednarodne izmenjave študentskih praks tudi izvajanje nekaterih projektov. Eden zelo uveljavljenih v zahodnih državah, pri nas pa zadnji dve leti tudi že poznan, je TOP JOB – sejem kadrovskih potencialov. Že sam naslov projekta razkriva njegov namen: zgraditi most med teorijo in prakso ter vzpostaviti neposreden stik med podjetji, ki ponujajo zaposlitev, ter študenti, ki iščejo zaposlitev po končanem študiju.

Lani sta bila organizirana dva ločena projekta. V Mariboru je AIESEC organiziral Podjetništvo zdaj – dan priložnosti za podjetja in študente, v Ljubljani pa TOP JOB, namenjen samo študentom ekonomije. Letos so se odločili za skupen projekt TOP JOB – sejem kadrovskih potencialov. Sejem bo 6. aprila v Mariboru na Ekonomsko-poslovni fakulteti, to pa bo gotovo priložnost, da bodo podjetja vzpostavila neposreden stik z mladimi strokovnjaki.

K. KOŠTOMAJ

Skok med najboljše

Sodobna razrezovalna naprava Laščanom zagotavlja evropsko kvaliteto

Povečati produktivnost dela, doseči boljšo kvaliteto poslovanja ter povečati izvoz – to so bili cilji, ki so si jih lani zastavili in jih tudi uresničili v Tovarni izolacijskega materiala TIM Laško.

Tako je na petkovi tiskovni konferenci ocenil direktor Jože Pušnik. V primerjavi z letom poprej so v tem 671-članskem kolektivu prihodek od prodaje povečali za 28 odstotkov, porast prihodkov v izvozu pa kar za 74 odstotkov. Delež TIM-a v izvozu se je tako z 22 odstotkov v letu 1992 lani povečal na 31 odstotkov. Boljšo prodajo so zabeležili skorajda v vseh programih, največji porast pa so dosegli pri prodaji hidroizolacijskih trakov ter pri programu veziv in malt.

S prvim marcem v TIM Laško ukinjajo proizvodnjo stiropora navadne kvalitete, s čimer želijo zasledovati trend tehničnih predpisov v Evropi in razširiti uporabnost stiropora tudi kot materiala za toplotno izolacijo. Dosedanji stiropor bo nadomestil tako imenovani stiropor samougasljive kvalitete, s to novostjo pa se Laščani postavljajo ob bok ostalim termoizolacijskim materialom.

Kljub težavam slovenskega gospodarstva v tem laškem podjetju zadnja štiri leta poslujejo pozitivno. »Dobiček res ni velik, je pa stabilen, v podjetju v glavnem poslujemo z lastnimi sredstvi in brez blokad žiro računa, obenem pa nam je vsako leto uspelo za naložbe nameniti približno milijon nemških mark« je na tiskovni konferenci povedal Pušnik. TIM Laško v zadnjih letih tudi ni odpuščal delavcev, z naravnimi odlivi pa so število zaposlenih lani zmanjšali za 3 odstotke. Velik korak jim je lani uspel tudi pri izboljšanju kvalitete, med drugim so pridobili certifikat ISO 9001. Pri uresničevanju zahtev, ki jih postavlja ta certifikat, pa imajo v Laškem še vedno precej težav, je ocenil Pušnik. Težave jim povzroča predvsem neurejeno zunanje okolje, na kar pa v samem kolektivu nimajo veliko vpliva.

Po podatkih Gospodarkega vestnika, ki vsako leto pripravlja seznam največjih in najuspešnejših slovenskih podjetij, so v TIM-u Laško v nekaj letih preskočili kar 200 mest. Še leta 1989 so bili na 295. mestu, po podatkih za leto 1992 pa so dosegli 95. mesto.

Jože Pušnik

V letošnjem letu se bodo v TIM-u lotili predvsem temeljitega obvladovanja stroškov na vseh področjih, vsi programi naj bi poslovali pozitivno, ob koncu leta pa pričakujejo za 12 odstotkov višji prihodek ter približno 100 milijonov tolarjev dobička. Pri naložbah bodo največ denarja namenili v program hidroizolacij ter veziv in malt. Podjetje čaka letos še lastninsko preoblikovanje. Kot je povedal Pušnik, so naredili prvi korak, pripravljena je otvoritvena bilanca, po kateri so vredni približno 20 milijonov mark. Program lastninjenja bo pripravljen v prvem polletju, računajo pa na interno razdelitev in notranji odkup. Iz lastninjenja je zaenkrat izvzeto zemljišče v Gračnici, kjer je vložen zahtevek za vračilo bivšemu lastniku. Lastnik tega zemljišča živi v Kanadi, vodstvo podjetja pa pričakuje, da se bodo uspeli dogovoriti in da pri lastninjenju podjetja ne bo zapletov.

»V zvezi z nakupom Izolirke še vedno ni nič novega,« je na tiskovni konferenci povedal Jože Pušnik. TIM Laško se je lani prijavil na razpis, ki ga je za prodajo Izolirke objavil Koržetov sklad. Laščani so se sicer prijavili za nakup tega podjetja, vendar se Sklad še ni odločil za prodajo.

IB,
Foto: EDO EINSPIELER

Najpomembnejša novost TIM Laško v zadnjem času je sodobna razrezovalna naprava za stiropor. Naložba je vredna 850 tisoč mark, sodobna oprema pa jim omogoča evropsko kvaliteto izdelkov. V eni izmeni lahko z manjšim številom ljudi poslej naredijo 500 kubičnih metrov stiropora, nova naprava pa omogoča tudi bistven prihranek energije.

GOSPODARSKI BAROMETER

Lorger namesto Pavlina

Upravni odbor zreškega Cometa je za novega vršilca dolžnosti direktorja poslovnega sistema imenoval Marjana Lorgerja, dosedanjega direktorja Cometove družbe Cobra v avstrijskem Šmihelu. Lorger bo Comet vodil do zaključka lastninskega preoblikovanja in transformacije v delniško družbo, kar naj bi se zgodilo do konca letošnjega leta. Dosedanji direktor Cometa Branko Pavlin je upravni odbor že pred časom zaprosil za sporazumno prekinitev dela, predajo direktorskih poslov pa bosta Pavlin in Lorger opravila 31. marca.

Elektronika na dražbo?

V Velenju v kratkem pričakujejo razplet stečajnega postopka za nekdanjo Gorenjevo podjetje Elektronika. V novi Elektroniki, ki je v stoodstotni lasti Sklada za razvoj, je trenutno zaposlenih preko 500 delavcev, nova družba pa dosega kar osem milijonov mark mesečne realizacije. Zaradi neuspešnih pogovorov z upniki bivše Elektronike pa se bo stečajni senat menda odločil za javno dražbo proizvodne hale in delovnih naprav. Razpis za dražbo bo predvidoma objavljen sredi marca.

O sejanju in transportiranju

Društvo strojnih inženirjev in tehnikov celjskega območja bo 10. in 11. marca v Celju organiziralo drugo mednarodno posvetovanje o uporabi sejalnih in transportnih naprav ter rezervnih delov. Prvo tovrstno posvetovanje je bilo v Celju pred petimi leti. Tokrat bodo na posvetovanju, ki ga Celjani organizirajo v sodelovanju z republiškimi zvezami in številnimi sponzorji, sodelovali priznani strokovnjaki na področju sejalne in transportirne tehnike ter tehnologije. Razen o sejalnih in transportirnih napravah ter rezervnih delih za to področje bodo udeleženci govorili še o novih mazalnih in zaščitnih sredstvih, uporabi sodobne elektronske opreme za to področje ter ekologiji.

Jožefov sejem

V Kmetijski zadrugi Petrovče se že pripravljajo na tradicionalni Jožefov sejem. Tako kot običajno bo tudi letos na praznik svetega Jožefa, zaščitnika rokodelcev, in sicer 19. marca. Kmetijcem in številnim drugim kupcem, ki vsako leto množično obiščejo Jožefov sejem, bodo letos spet na voljo kmetijski stroji, orodja, izdelki obrtnikov in rokodelcev, različne vrst semen in kmečke dobrote, ki jih bodo pripravile članice aktivov kmečkih žena. V Petrovčah pripravljajo še licitacijo kmetijskih strojev.

IB

PO ČEM SO DEVIZE?

ZADRUGA
MARKET PLIBERK AVSTRIJA
Tečaj šilinga v tem tednu: 11,00 SIT

Tečaji deviznih valut na dan 2. 3. 1994

Banka	Valuta	Enota	Nakupni	Prodajni
Ljubljanska banka Splošna banka d.d. Celje	DEM	1	77,45	78,55
	ATS	1	11,02	11,12
	USD	1	133,00	135,00
	ITL	100	7,80	7,95
A-banka Celje	DEM	1	77,73	78,23
	ATS	1	11,02	11,13
	USD	1	134,40	136,50
	ITL	100	7,93	8,04
Ljudska banka d.d. Celje	DEM	1	77,50	78,35
	ATS	1	10,98	11,14
	USD	1	133,10	136,20
	ITL	100	7,90	8,12
Slovenska investicijska banka Žalec	DEM	1	77,70	78,30
	ATS	1	10,85	11,15
	USD	1	132,00	135,00
	ITL	100	7,90	8,08
SKB banka d.d. poslovna enota Celje, ekspozitura Žalec, agenc. Mozirje	DEM	1	76,93	78,67
	ATS	1	10,93	11,18
	USD	1	130,68	133,82
	ITL	100	7,77	7,93
Zasebna menjalnica ATKA Celje	DEM	1	77,90	78,20
	ATS	1	11,03	11,08
	USD	1	133,50	135,00
	ITL	100	7,95	8,05
Menjalnica PUBLIKUM	DEM	1	77,90	78,20
	ATS	1	11,04	11,08
Hmezad banka d.d. Žalec in Levec	DEM	1	77,80	78,20
	ATS	1	11,00	11,10
Menjalnica ELESA Šempeter	DEM	1	77,85	78,20
	ATS	1	11,03	11,10
	ITL	100	7,85	8,10

PONUDBA IN POVPRAŠEVANJE

Ponudba:

– Podjetje Media Grafika d.o.o. Velenje nudi velikoserijske sitotiskarske usluge, celoten program gumijevih visokotlačnih (1.200 Bar) in navadnih tesnil vseh dimenzij (standardnih in po naročilu). Hkrati iščejo zastopnika ter sovlagatelja s področja tiskarskih strojev (za barvno tiskanje). Informacije: tel. 856-204 in fax 856-643 (Janez Dolinar).

– Podjetje Impol Tehnika d.o.o. Slovenska Bistrica nudi proste kapacitete struženja, brušenja in rezkanja. Hkrati nudijo obnavljanje vodnohlajenih tuljav elektroindustrijskih peči in izvajajo elektroinstalacije v industriji in gradbeništvu. Informacije: tel. 062/811-521 in fax 062/810-198.

– Podjetje Rohne d.o.o. Maribor nudi prodajo in servisiranje celotne opreme za avtoservisne delavnice, avtopralnice California in opremo za bencinske črpalke. Informacije: tel. 062/103-643 in fax 062/103-491 (Viljem Šetar).

– Podjetje Avtomarket d.o.o. Podbočje-Pristava nudi vijake za pločevino od 2,9 do 4,8 fi, dolžine do 25 mm, DIN 7971, form B 7972, 7973, 7982 K, 7981, 7983, vijak z metrskim navojem form M3, M4, M5, dolžine do 25 mm, DIN 84 form A 85, 7985, 963, 965, 964 in 966. Informacije: tel. 0608/60-340 in fax 0608/61-850 (Franc Kožar).

Povpraševanje:

– CIS GZS išče soinvestitorja za realizacijo programa proizvodnje širokopotrošnega prehrambenega artikla (ugodne tržne analize). Delež soinvestitorja cca 50 odstotkov (100.000 DEM). Informacije: tel. 061/12-50-122 in fax 061/219-536 (Informacijska pisarna CIS GZS).

– Podjetje Internova Les – Borza lesa Ljubljana odkupuje hlodovino (smreka, jelka in bukev), bukov žagan les – nudijo takojšnje plačilo. Informacije: tel. 061/12-64-100 in fax 061/217-602 (Barbara Kavšek).

– Podjetje CTN d.o.o. Maribor išče najugodnejšega ponudnika za dobavo PC računalnikov in opreme. Informacije: tel. in fax 062/225-637 (Boštjan Dornik).

– CIS GZS išče najugodnejše ponudnike za adaptacijo trgovine z avtomobilskimi nadomestnimi deli s pripadajočim avtosalonom, ki bi znali tudi svetovati v zvezi z opremljenostjo omenjenega poslovnega prostora. Hkrati iščejo tudi najugodnejše ponudnike za dobavo rezervnih delov in dodatne opreme za avtomobile raznih znamk, predvsem pa znamke Škoda, Fiat, Zastava, Lada in Hyundai. V poštev pridejo tudi univerzalni nadomestni deli, kot npr. akumulatorji, gume, zimske verige ipd. Informacije: tel. 061/12-50-122 in fax 061/219-536 (Informacijska pisarna CIS GZS).

CIS Center za informacijski sistem Gospodarske zbornice Slovenije

Vse podrobnejše informacije dobite pri Centru za informacijski sistem Gospodarske Zbornice Slovenije, telefon **061/12-50-122**, int. 290, 292 in 293 in fax 061/219-536.

RADIO 95,1 CELJE

»Vse v gostinstvu je cirkus«

Samo Premik — žalski gostinec in poslovnež

Predsednik slovenske turistične zveze Marijan Rožič ni skoparil s pohvalami na račun nove restavracije Marjola, ko se je v Žalcu udeležil tiskovne konference o turizmu. Restavracijo, kakršne bi bili po njegovem veseli tudi v prestolnici, je pred kratkim odprl Samo Premik.

Nisem pisarniški tip

Marjola je drugi najstarejši gostinski lokal v Žalcu. V njem je svojo gostinsko pot še kot študent začel Samo Premik. »V tej stavbi je bil gostinski lokal že po vojni, takrat je bil še v državnih rokah,« se je spominjal Samo. »Najprej je bila to otroška restavracija, potem bife Žalec, kasneje je lokal prevzelo gostinsko podjetja Hmeljar. Ko je mama šla v pokoj, je gostinsko dejavnost nadaljevala kot zasebnica, vendar je hudo zbolela in treba je bilo poprijeti za delo. Dva, tri dni na teden sem bil v Ljubljani, tri ali štiri dni sem delal v Žalcu.«

Leto 1974 pomeni prvi preobrat Marjole. »Lokal smo temeljito preuredili, iz bifeja je nastal bistro. Takrat je bilo to kar revolucionarno delo, še danes je vsa oprema iz tistih časov, bistro pa je bil zagotovo med vodilnimi v celjski okolici. Tudi promet je bil fantastičen. Vendar so se v tistem času začele pojavljati težave. Imeli smo maksimirane cene, marže so bile tako minimalne, da se preprosto ni dalo preživeti.« Samo se je potem preselil v družbeno podjetje, postal je vodja restavracije v žalski Nami. «Po prometu smo takrat presegali preboldski hotel, gostili smo ljudi iz cele Jugoslavije, pripravljali bankete, ki se jih še danes spominjajo Ljubljančani,« se je spominjal sogovornik. A družbeno podjetje je ambicioznemu gostincu spet po svoje nadelo vajeti. »Vajen sem bil dela, v družbeni restavraciji pa sami sestanki. Sestanek je bil pomembnejši od dela. Četudi so za mizo sedeli gostje, je bilo treba na sestanek in s tem se nikoli nisem mogel sprijazniti. To je bila pač napaka prejšnjega sistema,« dodaja Samo.

Da bi bil uradnik v restavraciji — to Samu ni posebej ležalo. Naslednja postaja je bilo makedonsko podjetje Frotirka Delčevo. Kot potnik tega podjetja je na slovensko tržišče pripeljal makedonske brisače. Še vedno gostinec po duši je brisače seveda takoj ponudil slovenskim hotelirjem, v Makedonijo pa je romal pralni prašek, kava, bela tehnika. Po petih letih so ga k sodelovanju povabili v Tovarno nogavic Polzela. »Delo med ljudmi in na terenu mi je bilo v užitek. Nisem tip za pisarno, širši je prostor, lažje se v njem gibljem in delujem,« pravi sogovornik.

Od Češke do Kitajske

Podjetniška zakonodaja izpred nekaj let je Samu odprla nove možnosti in zanj pomenila nov izziv. Leta 1990 je ustanovil svoje podjetje Tipo. V glavnem se Samo Premik ukvarja z izvozom in uvozom tekstila, tudi stekla, pa reeksportom, kdaj pa kdaj s kompenzacijami. Poslovanje je v teh letih razširil preko slovenskih meja, danes trguje s Češko, Nemčijo, Italijo, Tajsko, preko Hong Konga s Kitajsko. »Kljub velikemu številu znancev in prijateljev še vedno najmanj poslujem z bivšo Jugoslavijo. Žal je pač tako, da je pri tem poslovanju treba iskati krivine, kršiti embarge, to pa mi ne gre najbolje od rok.«

Za francosko in proti nemški kulturi prehrane

Kljub podjetništvu Samo po duši še vedno ostaja gostinec. Tudi to je najbrž botrovalo ureditvi izredno lepe restavracije, ki so jo pred kratkim odprli nad bistrojem Marjola. Samo dodaja: »Ideja izvira iz mojih številnih popotovanj po svetu in srečanj s poslovnimi partnerji. Večkrat smo se znašli pred dilemo, kam s poslovnim partnerjem, kje najti miren kotiček za nadaljevanje pogovorov. Je pač tako, nemalo poslov se dogovori ob hrani in pijači, marsikateri konflikt se ob kosilu razreši lažje kot v pisarni, kjer smo vsi strogo poslovni. Ravno za takšna poslovna kosila se mi zdi, da manjka ustreznih prostorov. Včasih se mi je zgodilo, da sem moral na poslovno kosilo, pa so me izza šanka opazovali delavci iz tovarne. Najbrž so si mislili, kako mi je lepo, ko jem in pijem na njihov račun. Pa ljudje ne vedo, da bi včasih bil raje doma, toda do strank pač moraš imeti posloven odnos. Velika mesta imajo veliko takšnih mirnih lokalov, v naši okolici — naj mi ostali gostinci ne zamerijo — pa se mi zdi, da takšnih mirnih kotičkov za nadaljevanje poslovnih pogovorov primanjkuje. Zato smo se odločili za ta lokal in prvi dnevi so pokazali, da smo imeli prav. Tudi družine imajo rade manj hrupne lokale, brez šanka in s prijetno tiho glasbo. Meni osebno je to všeč in menim, da bo še marsikomu drugemu.«

Zunanja podoba restavracije je delo arhitektke Kriste Košič iz Velenja, poleg tega pa so k sodelovanju povabili tudi profesorja Eda Kužnerja s celjske gostinske šole. »Profesor Kužner nam je svetoval vse detajle strežbe in še vedno sodelujemo, se z njim posvetujemo o pripravi banketov, svetuje nam izbor pijač. Rizling na primer je vsako leto drugačen, lani je sodil k eni hrani, letošnja letina bolj sodi k drugi. Skratka, še vedno se učimo.«

Tudi ponudba v tej restavraciji je takšna, kakršne človek ne sreča na vsakem koraku. Ajdov kruh pečejo sami, vanj zamesijo suho sadje, orehe ali lešnike. Hiša naj bi bila znana po steakih, vse priloge, žlikrofe ali krompirjeve ocvrtke delajo v domači kuhinji. Dnevno dobivajo svežega lososa. »Pri lososu gremo korak naprej pri strežbi, gostom lososa postrežemo s posebnimi zvonovi. Vse v gostinstvu je cirkus, gre za to, kako pelješ ta cirkus. Morda se to sliši grobo, toda pomembna je dekoracija na krožniku. Zaradi zvona na krožniku hrana ni bistveno drugačna, je pa to nov pristop, da do gosta pride hrana še bolj topla in vse to daje poseben čar,« razmišlja Samo. Kosilo je zanj obred, kar poznajo predvsem Francozi, niti najmanj mu ni všeč nemška kultura prehrane.

Bo takšen lokal, kakršna je restavracija Marjola, sredi Žalca lahko preživel? »S cenami ne pretiravamo, cenejši smo od hotelov v bližini,« pojasnjuje sogovornik. »Če bomo preživeli ali ne — s tem vprašanjem se praktično ubadamo vsi. Z dobrim delom bomo, to zagotovo. Če smo pred otvoritvijo ugotavljali, da ljudje pogrešajo takšno restavracijo, potem pomeni, da smo naredili nekaj, kar poslovneži in tudi širši krog ljudi potrebuje.«

IRENA BAŠA

NOVO NA BORZI

Skromen promet

Piše Bojan Gradišnik

Na torkovem borznem sestanku se je trgovalo z 21. vrednostnimi papirji. Zaradi že opisanih razlogov prometa na borznih sestankih ni tako veliko, kot prej, ko nismo delali preko BIS-a. Na trgu obveznic je glede na ponedeljek 28. 2. 1994 prišlo do relativno visokega porasta obeh državnih obveznic. Tečaj RSL1 je porasel za 1,4% indeksne točke, RSL2 pa za 0,9% indeksne točke. Tečaja bosta po mojem še malo porasla do izplačila kuponov. Pri RSL2 zapade kupon 1. 4. 1994 pri RSL1 pa 30. 6. 1994. Tečaji občinskih obveznic so prav zanimivi če jih med seboj primerjamo. Tečaja dveh obveznic, ki kotirata na borzi se gibljeta okoli 90% za obveznico, medtem ko je tečaj obveznice Zagorje padel na 70,6%. Veliko je komentarjev zakaj tako velika razlika v tečajih in zakaj so tečaji občinskih obveznic nasploh nižji od tečajev drugih obveznic. Nerešeno jamstvo države za občinske obveznice in sprejemanje nove lokalne samouprave sta gotovo dva najpomembnejša razloga, da so tečaji na tako nizkih ravneh.

Na področju delnic ni bilo posebnih sprememb tečajev. Novost pa je ta, da je trgovanja z delnico DADASA do nadaljnjega ustaljeno. Zaradi določenih nepravilnosti, ki jih je odkrila revizorska služba se je borza odločila, da se do takrat ko bodo popraljene napake, s to delnico ne trguje. Že v sredo je v časopisu Delo družba DADAS obvestila vse zainteresirane, da začasna ustavitev trgovanja z delnico družbe DADAS ne ogroža vrednosti podjetja niti izplačila dividend. Vrednost dividende bo določila skupščina delničarjev na podlagi podatkov iz revidirane bilance podatkov.

Vzajemni sklad Herman Celjski

Pri CBH d.o.o., Celje smo z 1. 2. 1994 ustanovili vzajemni sklad HERMAN CELJSKI. Sklad je dolgoročno naravnan. Namenjen je investitorjem, ki želijo imeti dovolj varno in bolj donosno naložbo, kot jo ponujajo banke. Sklad ni primeren za špekulacije. Pomembno je povdariti, da je vzajemni sklad odprta oblika investicijskega sklada. Tisti, ki kupon ima, ga lahko vedno proda nazaj vzajemnemu skladu. Prav ta likvidnost in visoka stopnja varnosti, sta zelo pomembna faktorja, zaradi katere se investitorji odločajo za nakup točk vzajemnega sklada. Vzajemni sklad nalaga denar v izključno prenosniške vrednostne papirje.

Zelo pomembna se nam zdi objava vrednosti točke, tako lahko investitorji primerjajo vrednosti točk raznih vzajemnih skladov, ki jih je v Sloveniji že kar nekaj.

Vrednost točk vzajemnega sklada objavljamo v časopisu DELO, NOVI TEDNIK in RADIO CELJE.

CELJSKA BORZNA HIŠA sporoča, da je vrednost enote vzajemnega sklada HERMAN CELJSKI na dan 1. 3. 1994 **1023.68 SIT**

Svetujejo brokerji
CELJSKE
BORZNE HIŠE
CELJSKA BORZNA HIŠA
CBH
d. o. o., Celje

Mi in znani Celjani

Klub podjetnikov Zlatorog pripravlja jutri, v petek, zanimivo kulturno in družabno srečanje. Na prvo tovrstno prireditev so poleg številnih gospodarstvenikov v celjski Narodni dom povabili nekatere znane Celjane, med drugim glasbenika Tadeja Hruševarja, kritika in publicista Andreja Inkreta, publicista Matjaža Kmecla, pevko Vito Mavrič, pisatelja Miloša Mikelna, književnika in režiserja Vinka Möderndorferja, kritika in publicista Vasjo Predana ter gledališkega igralca Lojzeta Rozmana.

IB

NOVICE plus
VSAK PETEK

Nagradi tudi v Nazarje in Vojnik

Letos prvič nagrajeni menedžerji iz malih podjetij

V prostorih Cankarjevega doma v Ljubljani so minuli petek razglasili deset najuspešnejših slovenskih podjetnikov, dobitnikov letošnjih nagrad Gospodarske zbornice Slovenije. Tokrat je zbornica prvič podelila polovico nagrad menedžerjem, ki uspešno vodijo majhna podjetja in ki so znali izkoristiti izzive tržnega gospodarstva. Med njimi sta po oceni zbornice tudi podjetji Viva Trade iz Nazarij ter Dinocolor iz Vojnika.

Podjetje Viva Trade Nazarje se pod vodstvom Jožeta Melanška ukvarja z izdelavo pisal in ustrezne embalaže za pisala, njihovi glavni izdelki pa so pisalni vložki. Podjetje zaposluje 22 delavcev, 40 odstotkov realizacije pa uresničuje na tujih tržiščih. Jože Melanšek se na svetovnem tržišču uveljavlja z lastnimi inovativnimi izdelki, črnilne vložke pa na primer prodaja največjemu koncernu pisarniškega in šolskega programa v svetu — berlinski firmi Herlitz.

Drugi nagrajenec z našega območja Žarko Samec je ustanovitelj podjetja Dinocolor iz Vojnika, ki se ukvarja s proizvodnjo in tiskanjem barvnih papirjev, kartonažnih in drugih izdelkov ter založništvom. Zaposluje 12 delavcev, približno polovico dohodka ustvarijo v tem podjetju z izvozom. Obenem pa Žarko Samec s svojo podjetnostjo in strokovnim znanjem pomaga tudi drugim slovenskim podjetjem utirati pot do tujih kupcev.

IB

PO DRŽAVI

Gantar novi minister

LJUBLJANA, 1. marca (Republika) – Državni zbor je na tajnih volitvah za novega ministra za okolje in prostor brez razprave izvolil dr. Pavleta Gantarja. Od 81 poslancev jih je 20 glasovalo proti njegovi izvolitvi. Gantar je napovedal, da bo njegova glavna naloga usklajevanje spornih interesov v prostoru.

»Orožarski« proces

MARIBOR, 2. marca (Dnevnik) – Začela se je obravnava proti štirim obtoženim v »orožarskem« procesu. Prvi dan procesa se je končal že v uri in pol, saj se obtoženi branijo z molkom. Napovedali so, da bodo šele po zaslišanju prič povedali več.

Zakon o javnih glasilih

LJUBLJANA, 2. marca (Večer) – Državni zbor je v drugem branju sprejel zakon o javnih glasilih in začel obravnavo zakona o RTV. Zapletlo se je ob prepovedi politične in verske propagande na televiziji.

Proti cestnemu lobiju

LJUBLJANA, 1. marca (Delo) – Proti monopolnemu pristopu pri gradnji slovenskih prometnic bo v prihodnje nastopal tudi nevladni odbor za varovanje slovenskih interesov pri gradnji cest. Trase avtocest naj bi bile načrtovane tako, da bodo čim manj obremenjevale okolje in predvsem obdelovalno zemljo.

Neodvisnost SAZU

LJUBLJANA 1. marca (Delo) – Državni zbor je opravil prvo branje zakona o Slovenski akademiji znanosti in umetnosti. Ustanoviteljica znanstvenoraziskovalnega centra bo lahko po tem zakonu samo SAZU, s čimer bo zagotovljena tudi samostojnost in neodvisnost akademije od države.

Epidemije gripe ni več

LJUBLJANA, 2. marca (Večer) – Ministrstvo za zdravstvo je preklicalo epidemijo gripe v Sloveniji, saj je Inštitut za varovanje zdravja od sredine februarja ugotovil znaten upad števila obolelih za gripo.

Kučan o predčasnem odpustu

LJUBLJANA, 24. februarja (Delo) – Vlada je obravnavala predčasni odpust avgustovske generacije vojakov in predsedniku Milanu Kučanu predlagala, da sprejme odlok o predčasnem odpustu omenjene generacije nabornikov. S tem je vlada zavrnila predlog Janeza Janše in sporno pristojnost predčasnega odpuščanja vojakov vrnila predsedniku države.

Odpustki in požegnani grehi

V Celju je kar nekaj takšnih zasebnih lokalov, ki bi ne smeli obratovati, a se lastniki veselo požvižgajo na prepovedi občinskih organov in strokovnih (inšpekcijskih) služb. Po nekakšnem načelu vzajemnosti in solidarnosti so namreč v občini (OSUPVO, ZPI, IS, inšpekcijske službe) do teh grešnikov milostni, saj se pri tem zavedajo tudi lastnih napak in nedoslednosti, storjenih v preteklih letih.

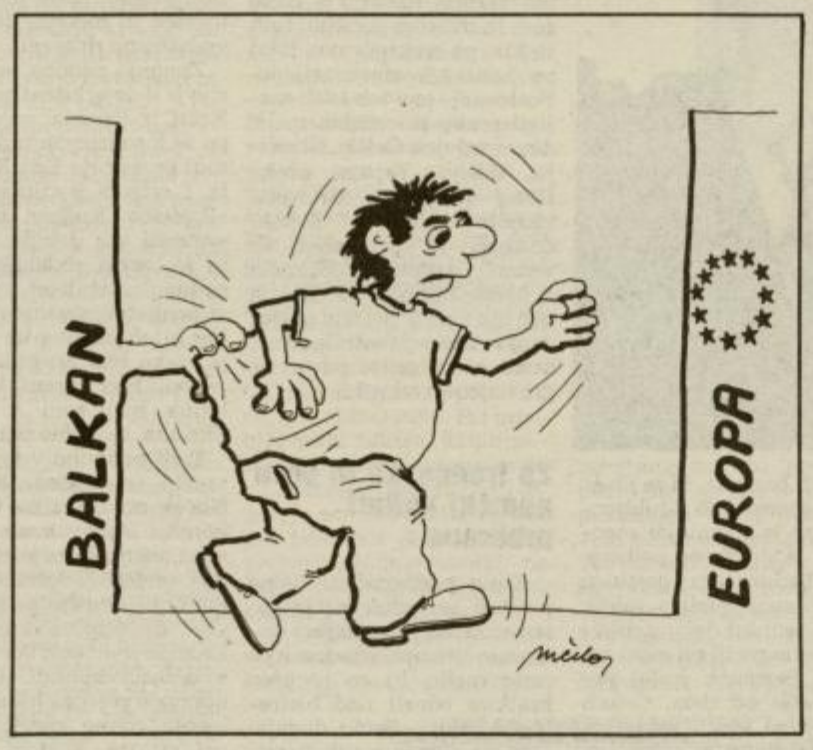

Lokale, ki že vrsto let stojijo in obratujejo, bi bilo nesmotrno zdaj zapirati ali celo rušiti, pa še prav nerodno bi takšen (skrajni) ukrep izpadel, če pomislimo, da so bili med povabljenimi gosti na otvoritvah nekaterih lokalov (črnih gradenj) tudi tisti občinski možje, ki bi morali, v času, ko bi bilo to za investitorja manj boleče, ukrepati, pa niso. Po toči zvoniti je prepozno, pravimo, zato pa je zdaj skrajni čas, da se te zadeve končno uredijo po načelu: med dvema slabima rešitvama izbrati tisto, ki je manj slaba. To pa pomeni zamižati na eno oko in tovrstne črne gradnje (pogojno) legalizirati. V bistvu je to pametna rešitev, s pravnim redom pa le nima nič skupnega.

Seveda tu ne govorimo o vseh lokalih, ki so ta čas sporni. Gre predvsem za tiste, okoli katerih že vrabci na celjskih strehah čivkajo isto pesem. Občani, ki se v Celju s spornimi lokali ukvarjajo in trosijo kritike na račun nedoslednosti občinskih upravnih organov ter privilegijev gostincev – črnograditeljev, pa imajo pri tem različne interese in želje. Večini je res do tega, da se tudi na tem področju ustvari red v smislu delovanja pravne države. Precej je takih, ki jim je sporni objekt bistveno spremenil pogoje bivanja v soseščini: nekdanji blaženi mir se je spremenil v hrup, ki sega globoko v noči in rana jutra. Nekateri se pritožujejo kar tako ali pa iz tipičnih osebnostnih nagibov, skreganih s podobo dobrega soseda.

Največ žolča meščanov se trenutno izliva na novost, imenovano **Peep Show** v Gosposki ulici. Sosedje se s to dejavnostjo nikakor ne morejo sprijazniti, saj temu delu starega mestnega jedra menda kvari ugled. Tujek, ki se je vsadil med spoštljivo staro zidovje, pa je postal kamen spotike predvsem za lastnike ostalih lokalov v neposredni soseščini. Erotični Peep Show naj bi jim odganjal stranke, ki si zdaj menda ne upajo več zaviti v isti vhod stavbe, saj bi jih lahko kdo po krivici obsodil, da se vzpenjajo po stopnicah, ki vodijo v svet naslade in pregrehe. Da bi se motečega elementa v svojem okolju znebili, zdaj tamkajšnji stanovalci opozarjajo, da dejavnost, kakršna se odvija v Peep Showu, sploh ni opredeljena v zazidalnem načrtu oziroma projektu revitalizacije tega dela starega mestnega jedra. Ker tega ni, naj se dejavnost ukine, se zavzemajo stanovalci Gosposke ulice in to svojo zahtevo naslavljajo na občinske organe. Kot smo izvedeli na Izvršnem svetu, lokal Peep Show ima dovoljenje za obratovanje, je pa res, da ta specifična dejavnost ni opredeljena v obstoječem zazidalnem načrtu. Tisti, ki so o tem razmišljali, takrat pač niso računali na možnost kakšne tovrstne eksotične ponudbe oziroma dejavnosti v srcu mesta. Ker pa je dejavnost Peep Showa povsem nemoteča z vidika javnega reda in miru, je kaj malo verjetno, da bi bile »stiske« posameznikov ali sklicevanje na javno moralo dovolj prepričljivi razlogi za zaprtje lokala. Z javno moralo pa tudi vemo, kako je: nemoralna postane takrat, ko se v svoji moralnosti spreobrne v dvomljiv zasebni interes. Torej je morala lahko tudi sila raztegljiv pojem s toleranco, ki ustreza posamezniku ali interesni skupini.

Drug takšen sporni lokal je **Bar-Fly**, ki trenutno posluje brez obratovalnega dovoljenja, saj mu je le-to s 15. oktobrom lanskega leta poteklo. Razlog za izdajo začasnega obrtnega dovoljenja je bilo načrtovano rušenje tamkajšnjih objektov v smislu kompleksne ureditve območja mestnega gradu. Ker pa do rušenja objektov v tem delu mesta v doglednem času še ne bo prišlo, bo problem z Bar-Flyem v kratkem rešen s ponovnim dovoljenjem za obratovanje. Bolj kot problem z obratovalnim dovoljenjem pa je problematično ostalo, kar se dogaja okoli tega priljubljenega zbiralnega centra mladih Celjanov. Kršitve javnega reda in miru vznemirjajo tamkajšnje stanovalce, ki se pogosto pritožujejo nad nočnim hrupom in pijančevanjem mladih. Zato bo lastniku lokala naročeno, da to motečo zadevo sam uredi tako, da bo soseščina zadovoljna. Tu je mišljena predvsem omejitev obratovalnega časa, z novo vsebino, ki jo lokal po novem ponuja (glasbeno-kulturne prireditve), pa se bo verjetno precej zreducirala struktura gostov, s tem pa bo tudi problem kršitev javnega reda in miru v veliki meri odpravljen.

Tretja tovrstna cvetka je restavracija **Vegas** v Gosposki ulici, lokal, ki posluje brez obrtnega in brez gradbenega dovoljenja. Objekt (nadomestna gradnja) je lastnik gradil ne da bi dosledno upošteval zahteve Zavoda za varstvo naravne in kulturne dediščine, obenem pa je prekoračil dovoljeno površino objekta. Za razliko od dovoljene in dejanske lastnik ne plačuje komunalnega prispevka, ta dolg pa se iz meseca v mesec veča. Vegas je dejansko črna gradnja, rušenje objekta, ki je gotovo dober nadomestek nekdanji propadajoči podrtiji, ki je nihče ni maral, pa bi bilo prav tako dejanje, ki si ga je težko zamisliti. O tem bi bilo treba razmišljati in ukrepati pravočasno, se bržčas zavedajo tudi odgovorni občinski možje, zato bo postopek za legalizacijo v kratkem stekel in s tem naj bi bil večletni problem z Vegasom rešen. Seveda ne brez pogojev. Lastnik bo moral prej poravnati vse družbene obveznosti, ki jih je dolžan plačati.

Je pa tu še en problem. Vegas je zadnje čase postal lokal, ki je vse bolj in bolj spotakljiv z vidika javnega reda in miru. Sosedje se pritožujejo nad nemirom, ki je vse pogostejši, je pa tudi res, da so nekatere njihove pritožbe včasih neutemeljene, iz trte (beri zlobe) zvite. Zadnjih nekaj tednov je Vegas postal novo (popoldansko) zbirališče mladih, v glavnem šolarjev, žal pa je med njimi preveč takih, ki v vinjenem stanju zganjajo kraval ter neumnosti. Vso to njihovo početje budno spremlja soseščina, ki ima vedno več upravičenih pripomb. V lokalu je po novem bučna disko glasba, ki podžiga z alkoholom podprte strasti mladih, lastnik pa se očitno ne zaveda neprimernosti te svoje »novitete« in pa dejstva, da je za predvajanje disco glasbe potrebno ustrezno dovoljenje. In kdo je kriv, da so ti osnovnošolci in srednješolci v lokalu opiti? Lastnik Vegasa pravi, da alkoholne pijače prinesejo s sabo, ker so v trgovinah cenejše, sam pa nad tem ne more imeti kontrole.

Četrti je bistro **Kljukec** v Novi vasi, tudi tipična črna gradnja, ki nemoteno obratuje. Lastnik je začel graditi ne glede na dejstvo, da postopek za spremembo zazidalnega načrta še ni bil izveden oziroma še ni bila izpeljana dolgotrajna procedura od osnutka in javne razgrnitve odloka pa do skupščinskega sprejetja. Razlog, da bo tudi Kljukec slejkoprej obratoval legalno (ob postavljenih določenih pogojih) je tudi pomembno dejstvo, ki se ga v občinskih upravnih organih in na izvršnem svetu dobro zavedajo. Gre za inflacijo, ki je bila v času, ko so »Kljukec« in njemu podobni investitorji zaprošali za dovoljenja, sila pogoltna, občinski mlini pa so mleli (in še meljejo) počasi. Zato so investitorji hiteli z gradnjo, ne oziraje se na predpise in postopke. Lastniku Kljukca pa jo je celjska občinska skupščina menda celo tako zagodla, da odloka o spremembi zazidalnega načrta ni sprejela zgolj zato, ker jo je investitor z že zgrajenim objektom tako rekoč postavil pred dejstvo. Ravnal se je pač po preverjenem receptu, da se nikomur od črnograditeljev doslej ni še nič hudega zgodilo. Bodočim investitorjem se kažejo boljši časi, saj nova zakonodaja na tem področju predvideva skrajšanje postopkov v smislu združevanja, morebitnim bodočim grešnikom pa slabše, saj bodo poskuse črnih gradenj že v kali zatirali in ustrezno ukrepali. Torej bo pravna država začela delovati tudi na tem področju.

Z omenjenimi »grešniki«, ki pa še zdaleč niso edini, se bo zgodilo tako, da bo volk sit in koza cela. Nered in anarhija v preteklosti pač nista mogli rojevati nič drugega, kot nered. Ker pa je med dvema grešnikoma težko meriti težo in kaznovati le enega, je izhod iz tega labirinta le kompromis. Odslej bo drugače.

MARJELA AGREŽ

PO DRŽAVI

Poskus decentralizacije

LJUBLJANA, 24. februarja (Delo) – V poslanskih vrstah se je vnel pravi »petelinji« boj ob prvem branju zakona o računskem sodišču. Nekateri so namreč predlagali, da bi sedež računskega sodišča preselili v Celje, kar pa ni bilo sprejeto, Ponovno je zmagala Ljubljana.

Zapleten vpis v zemljiško knjigo

LJUBLJANA 24. februarja (Delo) – Vpis v zemljiško knjigo je naloga, ki čaka številne nove lastnike nekdanjih družbenih stanovanj. Kupci formalno sploh še niso lastniki, če njihova lastnina ni vpisana v zemljiško knjigo. Sedanje vpisovanje je zapleteno in počasno, zato na zemljiški knjigi svetujejo, da ljudje počakajo na novi zakon, ki bo poenostavil in morda tudi pocenil vpis.

Združitve desnice ne bo

LJUBLJANA, 26. februarja (Republika) – Pobudo SKD o združitvi z ljudsko stranko in socialdemokrati v novo močno desno stranko sta slednji zavrnili. Hkrati pa Janez Janša vabi v svojo stranko vse nezadovoljne predstavnike strank, ki naj bi se povezali v novo sredinsko stranko, pa se s tem ne strinjajo.

Kučan podpisal odlok

LJUBLJANA, 26. februarja (Republika) – Predsednik republike Milan Kučan je sprejel odlok o predčasnem odpustu vojakov, ki so bili na služenje vojaškega roka vpoklicani lani avgusta in septembra, so sporočili iz urada predsednika RS.

Priznanja menedžerjem

LJUBLJANA, 25. februarja (Delo) – V Cankarjevem domu so podelili priznanja in nagrade GZS desetim slovenskim gospodarstvenikom za uspešno vodenje podjetij.

Madžarski predsednik v Sloveniji

PORTOROŽ, 27. februarja (Delo) – Na delovnem obisku v Sloveniji je bil predsednik republike Madžarske dr. Arpad Goncz. S predsednikom Kučanom sta se pogovarjala za zaprtimi vrati, nato pa v izjavi povedala, da si obe državi prizadevata vstopiti v Evropo kot enakopraven član. Med obiskom v Luki Koper pa je madžarski gost povedal, da je ta zanje matično pristanišče.

Veto na dva zakona

LJUBLJANA, 1. marca (Republika) – Državni svet je dal odložilni veto na zakon o referendumu in ljudski iniciativi ter zakon o ustavnem sodišču. To pomeni, da se bo moral državni zbor o njiju še enkrat izrekati in ju v drugo sprejeti s 46 glasovi.

KOVINOTEHNA d.d.

Mednarodno trgovsko podjetje
Celje
STE INFORMATIKA

vabi k sodelovanju

Diplomirane elektro inženirje

smer računalništvo
za opravljanje pripravništva
Od kandidatov pričakujemo, da imajo smisel za delo na področju informatike, da so kreativni in prizadevni pri delu.

Če bomo vaše delo v času pripravništva ocenili kot uspešno, imate možnost sklenitve delovnega razmerja za nedoločen čas in možnost nadaljnega strokovnega izpopolnjevanja.

Vsi, ki ste zainteresirani in izpolnjujete navedene pogoje, pošljite pisne vloge v 8. dneh po objavi na naslov: KOVINOTEHNA Celje, Mariborska c. 7, Kadrovska služba.

Spor za lastnino

Nesoglasja med Mejo in zadrugo

Ko so se pretekli teden sestali poslanci šentjurske skupščine, so se največ časa ukvarjali s spornimi lastninskimi razmerji med podjetji, nastalimi iz Kmetijskega kombinata Šentjur.

Gre predvsem za nesoglasja med Mejo in Kmetijsko zadrugo, po dveurni razpravi pa so jima naložili moralno obveznost – do 15. marca morata razrešiti vsaj to, kar med njima ni sporno.

Odnosi med Mejo ter zadrugo sicer niso bili predmet posebne točke dnevnega reda, med poslanci pa so predstavniki obeh sprtih strani. O sporu so začeli razpravljati po tistem, ko je predsednik občinske vlade Grdina dejal, da premoženjski spor ovira njihove naložbe v plinifikacijo in posodobitev križišča pri Sikošku ter normalno delo podjetij. Občinska vlada je že skušala posredovati, vendar do sodelovanja ni prišlo, je povedal predsednik. Po njegovem je za nesporazum kriva predvsem zadruga, rešitev pa je možna ob strpnem pogovoru in popuščanju. Izrazil je bojazen, da bo sicer premoženje prešlo v državni zemljiški sklad, delavci bivšega kombinata pa bodo ostali praznih rok. Za rešitev spora med Mejo in zadrugo se je na zasedanju posebej zavzel tudi župan Malovrh.

Vse to je brž sprožilo živahno razpravo, seveda v znamenju medsebojnih očitkov poslancev, ki zastopajo interese Meje oziroma zadruge – drug drugemu so očitali nepripravljenost za reševanje odprtih premoženjskih vprašanj. Iz Meje so trdili, da ne morejo odstopati od svojih temeljnih interesov, iz zadruge pa, da so ljudje vložili svoja sredstva, danes pa je v bistveno slabšem položaju od sosednjih zadrug. Tako je prišlo celo do tega, da so se pritožili ministrstvu za kmetijstvo.

BRANE JERANKO

Pekarna v Ferralitu buri duhove

»Vsega je kriva občina in savinjska favšija,« je prepričan Ivo Jurkovič

Stanovalcem v Bevkovi ulici v Žalcu je vsak dan dišalo po krofih. Nič čudnega, v stanovanjskem bloku jih je cvrl Ivo Jurkovič, ki se je potem odločil, da bo svojo pekarno preselil na novo lokacijo. Zrasla naj bi na drugem delu mesta, v starem Ferralitu. Občinski možje pa so ugotovili, da fant dela po svoje in začasno prepovedali peko.

Ivo Jurkovič je bil pred leti zaposlen v pekarstvu pri zasebniku. Potem se je odločil za svojo pot, uredil je pekarno v skupnih prostorih stanovanjskega bloka v Bevkovi ulici. »V bloku sem imel obrt, jasno pa mi je bilo, da prostori niso bili najbolj primerni, tudi stanovalci najbrž niso bili najbolj navdušeni nad stalnim vonjem po krofih,« je menil Jurkovič. In dodal: »Potem sem zvedel za te prostore, kjer je bila bivša uprava Ferralita. Stavba je bila nekoč last podjetja, po zakonu o denacionalizaciji so del prostorov zdaj vrnili bivšim lastnikom. Odločil sem se za razširitev obrti in avgusta lani vložil prošnjo na žalsko občino. V tem času smo naredili novo peč, 70 tisoč mark je bilo treba odšteti zanjo. Sredi januarja smo začeli peči kruh, ker je bilo peč treba preizkusiti, nekaj kruha smo takrat dali tudi v trgovine. To pa je bilo dovolj, da je začela goreti savinjska favšija s pekovske strani,« je prepričan Jurkovič.

Kot pravi sogovornik, so peko kruha potem ustavili, še vedno pa so pekli krofe v Bevkovi ulici. »Lokal je bil urejen, z občine pa ni bilo nikogar,« je nadaljeval Jurkovič. »Spet sem prosil za ogled, januarja sem potem šel k inšpektorju, od koder so me poslali na sekretariat za urejanje prostora in varstvo okolja. Končno so občinski možje le prišli, povedali, kaj je treba storiti in zdaj pač zbiram potrebne papirje. Vse bomo uredili tako, kot zahtevajo na občini.«

Ivo Jurkovič: »Vse je odvisno od občine. Prepričan pa sem, da pekarna ekološko ni nevarna, tudi lokacija je primerna. Če mi bodo nagajali, se bom obrnil na republiko. Vlado sem že obvestil, kaj se dogaja. Vem, da so bili pritiski s pekovske strani, ampak to bomo reševali na sodišču.«

V tem tednu je bila pekarna res podobna gradbišču. Namesto da bi delavci pekli kruh, so urejevali vodovod in menda tudi kanalizacijo. Jurkovič pravi, da je že prej zaposloval tri delavce, zdaj ima na seznamu 12 ljudi. »Fantje, ki so še bili v starem Ferralitu, so me prosili, naj jih zaposlim. Iz starega Ferralita je tako k meni prišlo 5 delavcev.«

O tem, da nimajo ustrezne pekarske izobrazbe, pa Jurkovič pravi: »O pekih ni treba posebej razpravljati. Pravih pekov je v Sloveniji zelo malo, priučil jih bom, saj sem naredil strokovni izpit v Ljubljani. Vseh skupaj nas je zdaj 12 in še bi zaposlil ljudi, pa mi na občini zadržujejo stvari. Obljubljajo mi, da bo v kratkem vse urejeno, tako da naj bi pekarna spet začela z delom v začetku marca.« Delavci, ki zdaj pomagajo urejevati pekarno, naj bi prvo plačo dobili minuli ponedeljek, je še zatrdil Jurkovič.

Pekarna brez soglasij

In kaj pravijo o primeru Jurkovič na žalski občini? Sekretar občinskega sekretariata za urejanje prostora in varstvo okolja Vinko Debelak je v zvezi s to pekarno povedal, da so se stvari zapletle že na začetku, ker se Jurkovič ni mogel izkazati kot lastnik oziroma najemnik lokala, kjer naj bi bila pekarna. Prejšnji teden so od Jurkoviča dobili potrebne papirje, tako da bodo zdaj začeli pripravljati lokacijsko in potem še gradbeno dovoljenje.

Po besedah vodje inšpektorata Rafka Mlakarja pa so inšpektorji že pred časom ugotovili, da v pekarni delajo na črno, da nimajo ustreznih dovoljenj, zato so peko v tej pekarni začasno prepovedali. Inšektorji so se napotili tudi v nekaj trgovin, vendar Jurkovičevega kruha na policah niso našli. Čeprav Jurkovič trdi, da je zaposlil 12 delavcev, pa Rafko Mlakar pravi, da ti delavci zaenkrat niso zaposleni. Dovoljenj za novo pekarno Jurkovič nima, na osnovi prejšnje obrti pa nima pogojev za zaposlitev novih delavcev. V tem primeru delavci torej niso niti zavarovani niti jim ne teče delovna doba.

A ker se inšpektorjem niti sekretariatu za varstvo okolja in urejanje prostora – seveda takrat, ko bo imel Jurkovič v rokah vse papirje – ne zdi nič spornega, bo Žalec torej slej ko prej dobil novo pekarno. Kako bodo kruh ali krofi iz bivšega Ferralita šli v slast potrošnikom, pa je seveda drugo vprašanje. V vsako staro in resnici na ljubo nič kaj prijetno tovarniško okolje pa najbrž tako pomembno živilo kot je kruh, res ne sodi.

IB

Mladi in kmetijstvo

Kmetijske svetovalne službe so tudi letos organizirale občinska tekmovanja podeželske mladine v znanju iz kmetijstva. Minuli konec tedna so se na Celjskem pomerili v šentjurski in velenjski občini.

V petek je bilo tekmovanje na SVKGŠ v enoti Šentjur, udeležili so se ga tekmovalci iz Planine, Dobja, Šentjurja, SVKGŠ Šentjur, Ponikve in Dramelj. Prva je bila ekipa lanskoletnih zmagovalcev in gostiteljev letošnjega tekmovanja SVKGŠ enota Šentjur, druga ekipa Dramelj, tretje je bila ekipa iz Dobjega.

V soboto je bilo tekmovanje še v velenjski občini in sicer v Gaberkah. Prvo mesto so osvojili tekmovalci iz Šmartnega ob Dreti, druga je bila ekipa Velenja in tretja ekipa iz Šoštanja.

Letos so se mladi pomerili v poznavanju turizma na kmetiji, ribogojstvu, gnojenju ter etologoji – vedi o obnašanju domačih živali, obenem pa so bila tekmovanja priložnost za družabna srečanja.

Ta konec tedna se bodo v znanju pomerili še tekmovalci iz občine Mozirje, tekmovanje bo v petek ob 18. uri v Lepi Njivi, prav tako v petek bodo znanje dokazovali tekmovalci iz Slovenskih Konjic in sicer v Zrečah ob 19. uri. V soboto ob 18. uri se bodo v Taboru pomerili tekmovalci iz žalske občine, ob 19. uri pa v šmarski občini v Mestinju ter v laški občini v Rečici. Zmagovalne ekipe se bodo udeležile regijskega tekmovanja, ki bo prihodnjo soboto ob 19. uri v Kozjem.

MR

NOVICE plus
VSAK PETEK

Samoprispevek za šolo

OŠ Rečica ob Savinji je uvrščena v šolski tolar

»Okrog šolskega tolarja ni bilo nobene jeze, pač pa splošno zadovoljstvo,« so zapisali prejšnjo sredo v poročilo z zasedanja državnega zbora v Večeru. Glede na to, da je med naložbami v osnovne šole omenjena tudi Rečica ob Savinji, so seveda zadovoljni tudi Rečičani.

Na Rečici, ki naj bi postala po spremenjeni lokalni samoupravi samostojna občina, si za osemletko prizadevajo že dlje časa. Problem smo že predstavili, bistvo pa je v tem, da otroci višje stopnje obiskujejo šolo v Mozirju, kjer pa se prav tako ubadajo s prostorskimi težavami. Kot kaže, so bila tudi prizadevanja za izgradnjo šole na Rečici zelo huda, saj je Rečica izpadla v drugem branju, na posredovanje poslanca v državnem zboru **dr. Franca Zagožna** pa so jo ponovno uvrstili v šolski tolar.

Seveda to še ne pomeni dokončne izgradnje popolne osemletke, kajti na Rečici bo treba šolo preseliti, ker pri sedanji ni prostora za širitev. Tudi šolski tolar še ne pomeni, da bo država prispevala vsa sredstva. »Republika bo prispevala polovico investicijskih sredstev, ostalo pa bo morala lokalna skupnost. Poleg tega mora lokalna skupnost zagotoviti prostor, ki bo komunalno urejen,« je pojasnil dr. Zagožen.

Kakor zagotavlja mozirski izvršnik **Jakob Presečnik**, bodo v sedanji mozirski občini poskušali v proračunu, ki sicer še ni popolnoma izoblikovan, poiskati sredstva za pripravo dokumentacije. »Letos bomo poskušali skupaj z ministrstvom pripraviti investicijski program, znotraj tega pa točno določiti finančno konstrukcijo. Za pripravo dokumentacije bi potrebovali približno 2,5 milijona tolarjev, zaenkrat pa je jasno le, da se v občini ne bomo zadolževali,« pravi Presečnik.

Pretekli teden je občino in Rečico že obiskal Žibrat, predstavnik Ministrstva za šolstvo in šport. »Kar se tiče tiste polovice sredstev, ki jih mora prispevati lokalna skupnost, mislim, da ne bo težav,« pravi dr. Zagožen. »Pri tem računamo na pomoč občine Mozirje, nadalje bi v račun vzeli sedanjo šolo. Ta šola ne bo več koristila svojemu namenu, torej bi jo lahko prodali, seveda bodo za to potrebni dogovori z izvajalcem del. Kot zadnji bodo morali nastopiti Rečičani s samoprispevkom, vsekakor pa sem imel med petkovim obiskom izredno dober občutek. Člani sveta KS Rečica niso imeli nikakršnih pomislekov, da ne bi uspeli.«

URŠKA SELIŠNIK

MINISTRSTVO ZA FINANCE
REPUBLIŠKA UPRAVA ZA JAVNE PRIHODKE
IZPOSTAVA CELJE

OBVESTILO VSEM ZAVEZANCEM, KI SO DOLŽNI VLOŽITI NAPOVED ZA ODMERO DOHODNINE V OBČINI CELJE

Vse zavezance, ki so dolžni vložiti napoved na odmero dohodnine za leto 1993 v občini Celje, obveščamo, da lahko napovedi vložijo v roku
do 31. 3. 1994
- **pri Republiški upravi za javne prihodke**
- **Izpostavi Celje, Vodnikova ulica 3, Celje,**
- **na sedežih krajevnih skupnosti ali**
- **priporočeno po pošti.**

V Republiški upravi za javne prihodke – Izpostavi Celje sprejemamo napovedi **vsak delovni dan**, od 16. do 31. marca od 7.30 do 14.30 ure, oziroma ob sredah do 16.30 ure, in v **soboto dne 19. in 26. marca** od 8. do 12. ure.

Na sedežih krajevnih skupnosti lahko vložite napovedi v času njihovih **uradnih ur.**

Zavezanci, ki bodo napoved oddali **po pošti (priporočeno!)**, naj na kuverti označijo, da je v pošiljki napoved za odmero dohodnine.

Zavezanci, ki bodo uveljavljali znižanje osnove za dohodnino za vložena sredstva v nakup **obveznic ali delnic**, naj odajo napoved osebno pri tukajšnji izpostavi in hkrati predložijo vrednostne papirje ter potrdila o nakupu. Za uveljavitev drugih olajšav ni potrebno prilagati računov ob vložitvi napovedi.

Prosimo, da napovedi oddate **takoj**, ko boste zbrali potrebne podatke, saj se boste s tem izognili vrstam na oddajnih mestih v zadnjih dneh pred iztekom roka.

REPUBLIŠKA UPRAVA ZA JAVNE PRIHODKE
IZPOSTAVA CELJE

Za lepši jezik

Posvet o javni rabi slovenščine bo 9. marca

Slovenščina in celjska javnost so poimenovali posvet, ki bo v sredo, 9. marca ob 18. uri v spodnji dvorani Narodnega doma. Pripravljajo ga celjska podružnica Svetovnega slovenskega kongresa, Zgodovinsko društvo in Slavistično društvo iz Celja, namenjen pa bo pogovoru o slovenskem jeziku in njegovi rabi na Celjskem.

Kot je na novinarski konferenci opozoril predsednik celjske podružnice SSK profesor Milan Dobnik je namen posveta opozoriti na malomarno rabo slovenščine in spodbuditi k boljši rabi. Med gosti posveta bosta tudi dr. Janez Dular in Janez Gradišnik, znana po svojih prizadevanjih za boljšo rabo domačega jezika, v katerega vse bolj vdira angleščina. To se kaže zlasti v tujih poimenovanjih podjetij in lokalov, pri čemer lastniki menijo, da bodo na ta način privabili več gostov. Milan Dobnik meni, da so razlogi v premajhni samozavesti Slovencev, ki se še vedno sprašujemo ali smo dovolj veliki ali premajhni. »Slovenija je, kakršna je in z njo se lahko uveljavimo in živimo,« meni Dobnik.

Po besedah profesorice Božene Orožen naj bi se posveta udeležili vsi tisti, ki so povezani z javno rabo slovenščine, zlasti tisti, ki sodelujejo pri izdaji dovoljenj za podjetja in lokale. Zakonodaja na tem področju namreč jasno govori o tem, da mora imeti podjetje slovensko ime, ki nakazuje njegovo dejavnost, praksa pa je drugačna. Na to je opozorila tudi predstavnica Slavističnega društva profesorica Mojca Utroša, ki je poudarila pomen vzgoje v šolah, da bi učenci razlikovali majhnost in maloštevilnost naroda. »Ko bomo v Sloveniji to dojeli, ne bodo potrebna posebna prizadevanja za uveljavitev jezika,« je menila. Da je bilo včasih na tem področju drugače, bodo na posvetu govorili člani Zgodovinskega društva, medtem ko bodo s pomočjo mladih raziskovalcev na posvetu predstavili tudi najnovejše celjske primere tujega poimenovanja.

TATJANA CVIRN

PO SVETU

Natova letala sestrelila galebe

SARAJEVO, 28. februarja (Delo) – Natova letala so sestrelila štiri od šestih srbskih, po nekaterih virih pa hrvaških galebov. Letala so sestrelili, ker niso spoštovali prepovedi letenja nad ozemljem Bosne in Hercegovine. Jugoslovanska državna radio in TV vztrajno ponavljata, da letala niso bila srbska, po izjavi na Radiu B-92 pa naj bi letala pripadala 105. letalski brigadi vojske Republike srbske, katere oporišče je bilo na letališču Udbine.

Kučan v Jeruzalemu

JERUZALEM, 28. februarja (Delo) – Predsednik Slovenije **Milan Kučan** je gost odprtega svetovnega židovskega gospodarskega foruma, v Jeruzalemu pa je opravil vrsto delovnih pogovorov. Predsednika **Ezer Weizman** in Milan Kučan sta ugotavljala, da imata skoraj sorodne poglede na dogajanja v svetu. Slovenski predsednik je v Tel Avivu Danu Ješajahuju podelil odlikovanje RS za posebne zasluge pri razvijanju sodelovanja med našo državo in Izraelom.

Prekinjena mirovna pogajanja

JERUZALEM, 28. februarja (Delo) – Mirovna pogajanja z Izraelom so dokončno prekinjena. Najprej so se za to odločili v Siriji, Libanonu in Jordaniji, po prvih vesteh iz Tunisa, kjer zaseda izvršni komite PLO, pa se je za prekinitev mirovnega procesa odločila tudi Palestinska osvobodilna organizacija. Vzrok za te odločitve je pokol v Hebronu, o katerem je razpravljal tudi židovski kneset.

Žirinovski v Svetu Evrope

PARIZ, 28. februarja (Delo) – Vodja ruske skrajno nacionalistične liberalno-demokratske stranke **Vladimir Žirinovski** bo v skupščini Sveta Evrope zasedel stolček v delegaciji moskovskega parlamenta. Člani razširjenega biroja Sveta Evrope so potrdili seznam 18 poslancev, kolikor jih lahko Rusija kot posebna gostja pošlje na zasedanje parlamentarcev, ki bo čez poldrugi mesec.

Začetki hladne vojne?

MOSKVA, 28. februarja (Delo) – »Hladna vojna« med ZDA in Rusijo dobiva nove razsežnosti: po razkritju afere Ames in človeka, ki je v vrhu CIA delal za rusko obveščevalno službo ter po izgonu Amesovega domnevnega sodelavca, svetovalca ruskega veleposlaništva v Washingtonu Lisenka, je Rusija odgovorila z izgonom predstavnika CIA v Moskvi Morrisa, ki mora v tednu dni zapustiti državo. Obenem je Jelcin dokončno odstavil dosedanjega šefa ruske protiobveščevalne službe **Nikolaja Goluška**, čeprav baje ne zaradi afere Ames.

Brez razprtij ne gre

Zbori krajanov na Celjskem še niso končani, različnih želja pa je veliko

Zadnji celjski zbor 11. marca

V celjski občini se je večina zborov krajanov o določitvi referendumskih območij pričela te dni. Prvi zbor so imeli za del krajevne skupnosti Dobrna, kjer so se krajani odločili za referendumsko območje, ki bo zajemalo Dobrno, Klanc, Loko, Vinsko gorico, Pristovo, Lokovino, Parož, Strmec nad Dobrno, Brdce, Vrbo in Zavrh. Drugi zbor na Dobrni pa bo v soboto, 5. marca ob 16. uri. Zbore so v tem tednu opravili tudi v krajevnih skupnostih Center, Savinja, v Novi Cerkvi in Lembergu. Danes, v četrtek, 3. marca bodo ob 17. uri pripravili zbor krajanov še v Socki, jutri ob isti uri pa v Šmartnem v Rožni dolini in Škofji vasi. Ob 18. uri se bodo sestali krajani Teharja. Na Svetini bo zbor v soboto ob 16. uri, v nedeljo dopoldne pa se bodo sestali krajani Frankolovega. V ponedeljek, 7. marca bo ob 17. uri zbor na Lipi v Štorah, uro za tem v Vojniku, ob 19. uri pa v Kompolah. Kar deset zborov krajanov bo v torek, 8. marca in sicer bodo v krajevni skupnosti Dolgo polje pripravili zbora ob 16. in 17. 30 uri. Ob 17. uri se bodo sestali krajani na Lavi, v Spodnjih Štorah in Malih Dolah, uro za tem krajani KS Pod gradom in Medloga, ob 19. uri pa še v Novi vas, Prožinski vasi pri Štorah in Pristavi pri Vojniku.

V sredo, 9. marca bodo zbori na Aljaževem hribu, Trnovljah in Pod gradom, kjer se bodo krajani sestali ob 18. uri, uro pred tem se bodo zbrali v gasilskem domu na Ostrožnem, na Ljubečni pa ob 19. uri. Krajani KS Kajuh, Slavko Šlander, Gaberje in Lokrovca v KS Ostrožno se bodo zbrali v četrtek, 10. marca ob 17. uri, uro za tem pa v Dečkovem naselju in na Hudinji. Zadnji zbor bo na Lopati v petek, 11. marca ob 17. uri.

Celjski centralizem?

Lokalna samouprava je bila tudi ena od točk zadnjega zasedanja celjske občinske skupščine. Najprej je bila ta tema predvidena le kot informacija poslancem, ti pa so izglasovali spremembo dnevnega reda in jo spremenili v posebno točko, ob kateri so se razvnele precejšnje razprave.

Povod za polemične razprave je bilo zlasti stališče komisije za lokalno samoupravo, ki je zagotovila, da v občini ne nameravajo ovirati krajanov, ki se bodo odločili oblikovati samostojno občino. Takšne namene so namreč že izrazili na Dobrni, Teharju, v Vojniku in Štorah. Hkrati pa je komisija dodala, da bi bilo najprimerneje, da nova mestna občina Celje nastane v okviru sedanje občine. Po mnenju poslanca Janeza Lampreta gre pri takšnem priporočilu za centralizem, ki ga Celjani ves čas očitajo Ljubljani.

S spornim stališčem komisije se niso strinjali niti vsi njeni člani, kar je priznal Jože Zupančič. Bistvo sprememb je namreč prav v tem, da se občani sami odločijo, kje hočejo živeti in tega jim nihče ne more vsiljevati. Po njegovem mora biti Celje mestna občina, vendar brez ruralnih območij. Lahko pa odigra tudi vlogo pokrajinskega središča, če se bodo manjše občine tako odločile. Po njegovem ni najpomembneje to, da še ni rešeno vprašanje financiranja novih občin, pač pa je bolj nujno, da se do naslednjega zasednja skupščine pripravi predlog prenosa premoženja na tiste organizacije in društva, ki bodo v celoti celjska. Sicer se lahko zgodi, da bo to premoženje pripadlo državi.

Župan Anton Rojec je na to odgovoril, da tisti, ki so dovolili podržavljenje srednjih šol sedaj pozivajo k zaščiti občinskega premoženja. Jože Zimšek pa je poudaril, da so naredili vse, da premoženje ostane občinska last.

Razprave, ki so sledile, so ali podprle stališče komisije ali pa so nastopali proti centralizaciji, ob tem pa poudarjali, da je vprašanje financiranja bistveno, saj ni vseeno ali bomo davkoplačevalci financirali 100 ali 200 občin in več kot 60 okrajev.

V Žalcu začenjajo

V žalski občini se danes začenjajo zbori občanov, na katerih bodo ljudje v posameznih krajevnih skupnostih razpravljali o oblikovanju novih občin. Popoldne ob 17. uri se bodo v Domu Svobode najprej zbrali ljudje iz krajevne skupnosti Liboje, ob 19. 30 pa v Domu krajanov Gomilsko še prebivalci krajevne skupnosti Gomilsko. Jutri, v petek, bodo v Domu Svobode zborovali krajani Griž, v Gasilskem domu v Žalcu pa ljudje iz mestne skupnosti Žalec. Oba zbora se začenjata ob 18. uri. Ob 19. uri pa se jutri začenjajo zbori še v krajevnih skupnostih Polzela in sicer v tamkajšnji kinodvorani, Gotovljah v Zadružnem domu ter v Braslovčah v tamkajšnji kinodvorani. V Domu krajanov bodo v nedeljo ob 8. 30 zborovali Taborčani, pol ure kasneje se začenja zbor krajanov v zadružnem domu v Andražu. V ponedeljek bodo svoja mnenja povedali ljudje iz krajevne skupnosti Vrbje, zborovanje bo v Domu krajanov, v Kinodvorani Prebold pa bo organiziran zbor za prebivalce krajevne skupnosti Prebold. Oba zbora bosta ob 19. uri. V Kulturnem domu v Letušu, Zadružnem domu v Šeščah ter Zadružnem domu v Trnavi bodo zbori občanov v sredo ob 19. uri. V ostalih krajevnih skupnostih pa bodo zbori občanov še prihodnji petek in nedeljo.

Radi bi videli funkcionarje

Prvi zbor občanov v šentjurski občini so pred dnevi pripravili na Kalobju in za referendumsko območje predlagali sedanjo šentjursko občino. Včeraj in danes zborujejo v KS Šentjur–Center, v nedeljo, 6. marca, pa bodo v Slivnici, na Prevorju in v Loki pri Žusmu (ter Dobrini). V KS Planina (na Planini ter v Šentvidu) bodo zbori 11. in 12. marca, 12. in 13. v KS Blagovna (v osnovni šoli in gasilskem domu Lokarje), za druge kraje pa v skupščinski pisarni v ponedeljek niso imeli dokončnih podatkov. V KS Dobje bo zbor predvidoma 6. marca, v KS Šentjur–Okolica najbrž 8. in 10. ter v KS Ponikva okvirno 9. marca. Za KS Dramlje še ni podatka. Iz vseh KS so sporočili željo, da bi se zborov udeležili tudi občinski funkcionarji, ki bi odgovorili na morebitna vprašanja.

Temeljite priprave

Na Šmarskem (kjer imajo kar 25 KS) so se oblikovanja nove lokalne samouprave lotili temeljito, zato se čudijo površnosti ponekod drugod. Pretekli teden so nadaljevali z zbori krajanov, pri tem pa so se v KS Mestinje, Zibika, Tinsko in

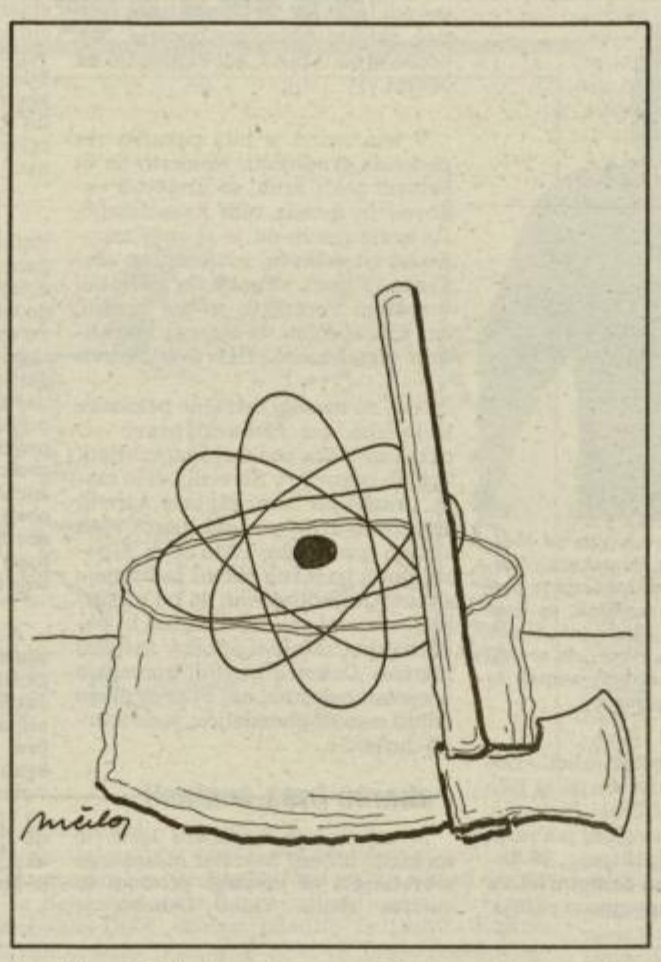

Šentvid pri Grobelnem (brez posebne razprave) odločili za referendumsko območje v bodoči občini Šmarje pri Jelšah.

Podobno odločitev, za bodočo občino Rogaška Slatina, so sprejeli še v KS Sv. Florjan, nepričakovano pa se je zapletlo v KS Kristan vrh – po burni, večurni razpravi so na zboru sprejeli odločitev o referendumskem območju v mejah sedanje KS Kristan vrh. Vneti nasprotniki takšne odločitve so izražali nestrinjanje že na zboru, gre pa zlasti za vaščane Laš in Grlič, ki si želijo v bodočo občino Šmarje pri Jelšah. Zato so ti po zboru začeli zbirati podpise in jih tudi overovili – za vaščane teh dveh vasi bodo morali po vsej verjetnosti sklicati še en zbor.

V šmarski skupščini so pripravili natančni seznam zborov krajanov, ki se bodo vrstili vse do 15. marca. V začetku tedna so bili še zbori v KS Vinski vrh, Sladka gora in Dobovec, danes (četrtek) bo v KS Donačka gora, jutri v Rogatcu, v soboto v Polju ob Sotli, v nedeljo v Virštanju, v ponedeljek v Pristavi pri Mestinju, v torek v Bučah, v sredo pa v Zagorju pri Lesičnem. V KS Lesično bo zbor 10. marca, v Podsredi 11., v Bistrici ob Sotli 12., v Podčetrtku 13., v Osredku 14. ter v Kozjem 15. marca. Morebitni zaplet je mogoč tudi v Pristavi pri Mestinju.

V Velenju ni veselja

V velenjski občini s spremembami niso hiteli. V petek so se predsedniki 27 krajevnih skupnosti dogovorili, da bodo še v tem tednu začeli z zbori krajanov, ki jih bodo opravili kot določa rokovnik, torej najkasneje do 13. marca.

Zaenkrat v občini še ni prišlo do hudih nesoglasij, še vedno pa se zelo pogosto pojavljajo vprašanja, zakaj je delitev občine sploh potrebna. »Ljudje se zavedajo, da bodo z novimi občinami nekateri pridobili, drugi pa izgubili,« pravi župan **Pankrac Semečnik.** Sedaj za velenjsko občino velja, da bodo na tem prostoru tri nove občine, Velenje, Šoštanj in Šmartno ob Paki.

Konkretne zahteve po ustanovitvi svoje občine se pojavljajo v Starem Velenju, za to so že zbirali podpise krajanov, vendar Semečnik ocenjuje, da državni zbor verjetno ne bo dovolil delitve sedanjih mest. Državni zbor bo namreč zadnji, ki bo odločal o referendumskih območjih in novih občinah. Pobude o večih občinah se pojavljajo tudi pri nekaterih strankah in posameznikih, vendar se zdi, da ljudje nimajo pravega veselja za večje število občin.

V Mozirju vse odločeno

Popolnoma drugačen položaj je v Mozirju, kjer je minilo že nekaj časa, kar so končali z zbori krajanov. Pretekli teden so reševali le še dve sporni vprašanji, zaselek Prihova in KS Šmartno ob Dreti.

Prihova sedaj pripada KS Rečica ob Savinji, vendar so se krajani že pred časom odločili za referendumsko območje Nazarje. Glede na dolgoletne težnje za priključitev k Nazarjam odločitev Prihovčanov ne preseneča. Krajani so v začetku preteklega meseca sami opravili zbor krajanov, vendar so ga morali na sklic mozirskega župana prejšnji teden ponoviti. Tudi na ponovljenem zboru ni bilo dileme, Prihova se bo priključila bodoči občini Nazarje.

V KS Šmartno ob Dreti so dlje časa nihali med dvema referendumskima območjema, Nazarje ali Gornji Grad. Na Nazarje je vezana večina delavcev, na Gornji Grad pa otroci, ki obiskujejo višjo stopnjo v šoli. Krajani se na prvem zboru v začetku preteklega meseca niso uspeli odločiti, zato so v nedeljo izvedli »posvetovalni referendum«. Glasovanja se je udeležilo 64 odstotkov volilnih upravičencev v Šmartnem. Od teh se jih je 83 odstotkov odločilo za referendumsko območje Nazarje, ostali pa za Gornji Grad. Že včeraj zvečer, torej v sredo, pa so se krajani še enkrat sestali na zboru, saj za določitev referendumskega območja velja le sklep, sprejet na zboru krajanov.

Na Konjiškem še veliko vprašanj

Razen v Vitanju, kjr so z zborom krajanov pohiteli, so bili v vseh ostalih krajevnih skupnostih konjiške občine zbori zadnji konec tedna (v Tepanju še v ponedeljek). Očitno je, da bo potrebno v sedanji občini še precej usklajevanja, preden se bodo lahko bolj jasno izrekli o referendumskih območjih (analizo rezultatov zborov še pripravljajo). Nasprotujejo si na primer sklepi zborov v Vitanju in Zrečah, saj oboji vključujejo v svoje območje tudi naselje Rogla, oziroma so Zrečani pripravljeni tudi na samo eno, skupno referendumsko območje, o čemer pa se Vitanjčani niso izrekali. V manjših krajevnih skupnostih ni bilo posebnih zapletov, saj so se tiste v bližini Slovenskih Konjic izrekle za Konjice, ostale pa za Zreče. Sedanja krajevna skupnost Loče pa bi rada glasovala o svoji občini. Konjičani so se na zboru izkazali za dovolj gibljive in se strinjajo tako s prvotno predvidenim referendumskim območjem kot tudi z morebitno priključitvijo ostalih »ravninskih« krajevnih skupnosti.

BOSANSKE VOJNE VIHRE

Preračunane poroke v Bosni

Piše: Slaven Bosnić

Namesto Ženeve je Washington postal kraj, kjer se odloča o Bosni. Hrvaški minister Granić in bosanski premier Silajdžić sta soočena z ameriško pobudo za hrvaško-muslimansko zvezo, veliko izbire pa tako nimata. Ob koncu prepričevanj bosta morala preprosto podpisati dane dokumente, s tem pa se praktično vrniti za leto dni nazaj, ko so bili Hrvati in Muslimani zavezniki. Resnici na ljubo, to je bilo bolj slabo zavezništvo, saj so vsa mesta, ki so jih skupaj branili, padla v roke Srbov. Medsebojne obtožbe in obrekovanja so preveč narušili krhko zavezništvo, na koncu pa je prišlo do odprtih in ostrih spopadov. Kot bi bile obe strani prepričani, da lahko v tej vojni zmagata sami in da ne potrebujeta balkanskih zaveznikov. Posledica te ocene so tisoče mrtvih v srednji Bosni in strahotno razdejana mesta.

Čeprav se Silajdžić in Granić ljubeznivo smehljata ter govorita o zmernem optimizmu in čeprav spoštujejo podpisano premirje, pa vojska in ljudje v zavezništvo ne verjamejo. Vendar kot smo že ugotovili, politike čustva ne zanimajo, zato lahko pričakujemo dogovor o skupnem življenju teh dveh narodov v BiH.

V Ameriki po hitrem postopku usklajujejo hrvaška in bosanska stališča. Ocene o novi železni zavesi, tokrat na Balkanu, očitno niso popolnoma iz trte izvite. Srbijo in ozemlje bosanskih Srbov bodo pod svoje okrilje najbrž vzeli Rusi, hrvaško-muslimanski del pa naj bi bil pod vplivom Zahoda in Amerike. Hrvaški republiki so kar odkrito povedali, da naj sprejme zavezništvo z Muslimani ali pa se sprijazni s sankcijami in popolno osamitvijo. Diplomatsko zavlačevanje s podpisom ameriškega predloga naj bi zgolj dokazalo neodvisnost Hrvaške pri sprejemanju najbolj pomembnih odločitev. Največji problem, okrog katerega se tudi vse vrti, je ureditev bodoče hrvaško-muslimanske BiH. Hrvaška stran predlaga skupnost dveh republik, ameriški predlog pa je bližji bosanskemu, torej kantoni z visoko stopnjo samostojnosti. Če bodo sprejeli drugi predlog, bi morali ukiniti samozvano Hrvaško republiko Herceg-Bosno. Sicer je predsednik Tudjman z zameno Mateta Bobana pokazal, da je pripravljen na dogovore, mogoče celo na ukinitev te republike, ki jo je sam ustvaril.

Čeprav se zdi, da se bliža konec vojne v Bosni, je do končnega miru še daleč. Na pogovorih v Washingtonu Srbi ne sodelujejo, pod njihovim nadzorom pa je več kot dve tretjini ozemlja v Bosni. Srbi ne kažejo preveč navdušenja, da bi se odrekli zasedenemu ozemlju, bosanska stran pa ne bo podpisala mirovnega sporazuma, dokler ne vrnejo teh območij. Rusija, ki se je vpletla v bosanski lonec, Srbe odkrito podpira. Te seveda takšna podpora zelo spodbuja in se niso pripravljeni pokoravati ukazom.

Tudi ostri srbski napadi na Bihać niso nepričakovani. Srbi si to mesto zelo želijo, saj bodo lahko preko njega vzpostavili neposredno prometno povezavo s Kninom. Ne glede na popolno neenakopravnost v teh bojih je le malo verjetnosti, da bodo lahko Srbi zavzeli Bihać. Peti korpus vojske BiH je obkoljen s treh strani, na eni so bosanski Srbi, na drugi Srbi s Hrvaške, na tretji pa vojaki, zvesti Fikretu Abdiću. Bihać je tako tipičen primer bosanske vojne: norišnica, v kateri ni logike, reda ali sistema.

Hrvaško-muslimanska povezava bi najbrž pomirila nekaj front, s tem pa bi bila pogajanja o končnem miru nekoliko lažja, ne glede na stališče Srbov. Sicer je le malo upanja, vendar če bi Rusija poskusila vplivati na srbsko ravnanje, bi lahko bilo to zadnje leto vojne v Bosni. Vendar je obračun te vojne strahoten: četrt milijona mrtvih, ogromno invalidov in do temeljev porušena mesta. Lahko le rečemo, da so bosanski Srbi, Hrvati in Muslimani pokazali izredno velik talent v rušenju. Vendar v rušenju lastne države.

Prvi je spet Tonček Ratej

Tudi v mesecu februarju ste nas dobesedno zasuli s kuponi za osebnost meseca. Bralci Novega tednika ste prispevali 413 glasovnic, poslušalci Radia Celje pa k temu dodali še 97 glasov, tako da je skupno število glasovnic 510. Od tega jih je 68, torej največ, ponovno prejel Tonček Ratej, z 62 glasovi pa mu tesno sledi Brane Mihajlovič – Kosta, lastnik celjskega Bar-Flaya.

Do ponedeljka 28. februarja, smo torej zbirali vaše glasovnice iz Novega tednika, poslušalci Radia Celje pa so glasovali v sredo, 23. februarja. Tonček Ratej, bolniški kurat, je tako kot januarja osebnost meseca zaradi svoje humanitarne dejavnosti. Brane Mihajlović – Kosta, lastnik kluba Bar-Flay, pa je pridobil vaše glasove zaradi organizacije številnih koncertov za mlade, dobrih zabav, igranja kitare... Izbrali so ga mladi obiskovalci in gostje njegovega kluba.

V tej številki pa je že objavljen tudi kupon za osebnost meseca marca. Bodite izvirni in poskušajte najti ljudi, ki bodo naziv osebnost meseca resnično zaslužili prav v marcu.

Izmed prispelih kuponov smo ponovno izžrebali pet bralcev Novega tednika, ki bodo v naslednjih dneh po pošti prejeli nagrade – majice in kape Novega tednika. Izžrebani so bili: Pavla Siter, Svetelka 24, 63222 Dramlje; Marko Zorko, Vrtna 22, 63220 Štore; Damjana Poš, Kvedrova 35, 63230 Šentjur, Janja Kajtna, Žigon 18/a, 63270 Laško in Katja Podkubovšek, Žiče 94, 63215 Loče pri Poljčanah. Med poslušalci Radia Celje, ki so glasovali v radijski oddaji, pa bodo majice in kape Radia Celje prejeli: Tonček Drev, Zabukovica 141, Grže; Janko Podvršnik, Ul. Bratov Vošnjakov 3, 63000 Celje; Slava Brinar, Latkova vas 64, Prebold, Helena Andželič, Škapinova 3, 63000 Celje in Fanika Rozman, Draga 32, 63220 Štore.

Republika Slovenija
OBČINA VELENJE
Sekretariat za občo upravo

I. Sekretariat za občo upravo Občine Velenje razpisuje prosto delovno mesto

svetovalec II. za pravne zadeve in vodja odseka za pravne in splošne zadeve

za nedoločen čas.

Zahtevani pogoji:
- visoka šola pravne smeri
- pravosodni izpit
- 5 let delovnih izkušenj
- strokovni izpit ZUP
- državljan Republike Slovenije in
- ostali pogoji iz 4. člena Zakona o delavcih v državnih organih

II. Sekretariat za javne gospodarske zadeve Občine Velenje razpisuje prosto delovno mesto

pomočnik sekretarja in višji strokovni sodelavec II. za komunalo

za nedoločen čas.

Zahtevani pogoji:
- visoka šola ekonomske, gradbene ali druge ustrezne tehnične smeri
- 8 let delovnih izkušenj
- aktivno znanje enega tujega jezika
- strokovni izpit ZUP
- državljan Republike Slovenije in
- ostali pogoji iz 4. člena Zakona o delavcih v državnih organih

III. Sekretariat za finance Občine Velenje razpisuje prosto delovno mesto

pomočnik predstojnika

za nedoločen čas.

Zahtevani pogoji:
- visoka izobrazba ekonomske smeri
- 8 let delovnih izkušenj
- državljan Republike Slovenije in
- ostali pogoji iz 4. člena Zakona o delavcih v državnih organih

IV. Sekretariat za občo upravo – Inšpektorat razpisuje prosto delovno mesto

sanitarni inšpektor II.

za določen čas.

Zahtevani pogoji:
- visoka šola živilske, veterinarsko-sanitarne, sanitarne ali biokemične smeri
- 5 let delovnih izkušenj
- strokovni izpit
- izpit ZUP
- državljan Republike Slovenije in
- ostali pogoji iz 4. člena Zakona o delavcih v državnih organih

Prijave z dokazili za vsa razpisana delovna mesta pošljite na naslov: Sekretariat za občo upravo – kadrovska služba Občine Velenje, Titov trg 1, Velenje.

Rok prijave je 10 dni po objavi razpisa.

O izbiri bomo kandidate obvestili v 15 dneh po končanem razpisu.

Glasba hodi tudi z njim

Za drugouvrščenega meseca februarja ste izbrali Braneta Mihajloviča – Kosto

Uhan, kavbojke, kratka jakna z napisom na hrbtu. Težko si ga je predstavljati kot dolgolasega kitarista, kakršen je bil, kot sam pravi, še pred nekaj leti.

Tako sva pričela intervju pred dobrima dvema mesecema. To je bilo takrat, ko smo akcijo »Osebnost meseca« šele pričenjali. Govorila sva o Barfly-u, pa o Kayi, pri kateri je igral, o nočnem življenju v Celju, katerega akter je že kar nekaj let...

In Brane Mihajlovič – Kosta zasebno? Ima punco in malega prijetnega kužka, ki mu je ime – kako drugače kot Barfi. Po horoskopu je vodnar in rojstni dan je – seveda – praznoval v Barfly-u. Sicer pa za Kosto glasba ni edina stvar, ki se je je v življenju lotil zagnano. Njegov oče je lastnik najstarejše slaščičarne v Celju in tudi sin namerava nadaljevati v skladu z družinsko tradicijo. Kosta je končal slaščičarsko šolo in kar štiri leta pomagal očetu v slaščičarni. »A misliš, da nisem nikoli nič delal?« sprašuje z nasmehom. »Kdo pa je štiri leta vstajal ob petih zjutraj in pekel torte?«. Ob koncu osmega razreda je prvič »zavohal« kitaro in od takrat se radijskim in TV aparatom pri hiši ni godilo ravno najbolje. »Vlekli smo drote; najprej sem to storil največjemu radijskemu sprejemniku v hiši – ker je bil najmočnejši, potem pa še svojemu gramofonu in družinskemu TV aparatu. Si lahko predstavljaš, kako je bilo, ko je oče enkrat sedel pred televizor, ker si je hotel ogledati dnevnik, pa je videl samo sliko, zvoka pa ni bilo?«.

Skratka, v njegovem Kostinem življenju se je dogajalo že marsikaj. Predvsem pa glasba in v zadnjem času Barfly.

In presenečeni boste, če boste Kosto vprašali, kaj je njegova življenjska želja. Ni je še. Ve le, da bi iz Barfly-a rad naredil klub, ki se bo lahko meril z najboljšimi klubi v tem delu Evrope. Očitno mu uspeva.

NINA M. SEDLAR
Foto: EDO EINSPIELER

slovenske NOVICE
24 UR NA PREŽI

OSEBNOST FEBRUARJA

1. Tonček Ratej,
duhovnik, bolniški kurat, za humanitarno dejavnost.
68 glasov

2. Brane Mihajlovič
lastnik kluba Bar-Fly, za dobro organizacijo zabavnih večerov.
62 glasov

3. Janez Vedenik
novinar Radia Celje, za dobro vodenje oddaj, za intervjuje z znanimi osebnostmi.
44 glasov

4. Tone Vrabl
novinar Radia Celje, za vodenje oddaj z domačo glasbo.
40 glasov

5. Melita Furlani
občanka, za prizadevanja proti mučenju živali, skrb zanje.
27 glasov

6. Maks Šikovec
direktor Vitre d.o.o., za skrb za varen prevoz denarnih sredstev.
20 glasov

6. Vinko Skale
fotograf, za odlične fotografije in razstave.
20 glasov

8. Edi Masnec
fotoreporter Novega tednika, za uspešno vodenje stranke šaljivcev.
15 glasov

8. Nataša Gerkeš
novinarka Radia Celje, za dobro vodenje oddaj in kreativnost.
15 glasov

10. Betka Šuhel,
napovedovalka, moderatorka, za prijeten radijski glas, šarmantnost.
14 glasov

Izjemno veliko glasov – 42 je dobila ekipa Radia Celje za dober program in objektivno poročanje. Ker pa izbiramo osebnost meseca, ekipne uvrstitve v končnem vrstnem redu nismo upoštevali. Poleg desetih najboljših, pa so glasove prejeli še: Brane Jeranko 13, Rolando Pušnik 12, Boris Jagodič 11, Boštjan Strašek 10, Mirko Krajnc 9, Borut Alujevič 8, Ida Baš, Drago Medved in Miran Rautar po 7, Bojan Krajnc 6, Stojan Auer 5, dr. Blanka Ratej 4, Tone Dornik, Franc Podbregar, dr. Roza Kovač, dr. Cveta Pahljina in Theo Bostič po 3, Mateja Podjed, Stane Veniger, Vilibald Šantl, Rolanda Fugger Germadnik, rokometaši Pivovarne Laško Celje, Štefan Žvižej in Zvone Štorman po 2, ostali, za katere ste še glasovali, pa so prejeli po en sam glas.

KUPON
Osebnost marca na Celjskem

NT&RC

Ime in priimek: _____

področje, položaj: _____

Zanj glasujem, ker: _____

_____

Moje ime: _____

Naslov: _____

Solidni zbori, dobri pevci

Na medobčinskem srečanju v Celju in Laškem je sodelovalo 23 pevskih zborov

Na pobudo odbora za glasbo pri Zvezi kulturnih organizacij Celje se je minuli petek in soboto v Celju in Laškem odvijalo medobčinsko srečanje odraslih pevskih zborov celjske regije. Taka srečanja so bila sicer v preteklosti že ustaljena praksa na tem območju. Služila so tudi za preverjanje zmogljivosti tistih zborov, ki so kandidirali za nastop na tekmovanju Naša pesem v Mariboru. Po nekajletnem premoru se je ponovna obuditev tega srečanja izkazala za smiselno in koristno.

Na treh koncertih v Celju in Laškem se je zvrstilo 23 pevskih zborov iz vseh občin celjske regije razen mozirske. Nastopila sta dva ženska zbora, 10 moških in 11 mešanih zborov. Na prvem celjskem koncertu so nastopili moški zbor »Papirničar« iz Jagnjenice (zborovodkinja Rosana Groznik), mešani zbor Šentvid pri Planini (Matej Romih), moški zbor »Skladateljev Ipavcev« (Franc Plohl), ženski zbor iz Slovenskih Konjic (Darinka Ivačič), APZ Celje (Sonja Čendak-Pavlič), moški zbor zdravilišča Rogaška Slatina (Franc Plohl), Mešani komorni zbor Celje (Pavle Bukovac), Komorni moški zbor Celje (Ciril Vertačnik) in Celjsko pevsko društvo (Edvard Goršič). Nastope zborov na tej ter na reviji v Laškem je s kritiškim ušesom poslušal tudi predstavnik glasbenega odbora pri ZKOS dirigent Igor Švara, ki je na posvetih po koncertih podal kratka razmišljanja o svojih zapažanjih. Glede na celjski nastop so bila ta zapažanja bolj ali manj skopa, saj se je omejil le na izbor programov posameznih zborov, ki je bil po njegovem mnenju nekoliko preveč sestavljen iz zastarelih pesmi in glede na zmogljivost zborov nekoliko »prepoceni«. Sicer pa glede na sodelovanje podpisanega na tem koncertu ni možno komentirati nastopa v celoti.

Na dveh sobotnih koncertih v Laškem so popoldne nastopili mešani zbor »Gloria« iz Laškega (Alenka Belej), mešani zbor »Risto Savin« iz Žalca (Milan Lesjak), moški zbor »Ivan Cankar« Celje (Franc Klinar), mešani zbor »Strune« iz Slovenskih Konjic (Breda Slapnik), moški zbor Vitanje (Darinka Ivačič) ter mešani zbor iz Zreč (Franci Kovač), zvečer pa Moški zbor Laško (Lojze Šverc), mešani zbor »Ivan Cankar« Tabor (Milan Kasesnik), Moški zbor Dobrna (Emil Lenarčič), moški zbor »Anton Bezenšek« Frankolovo (Marjan Lebič), ženski zbor »Skladateljev Ipavcev« (Franc Klinar), mešani zbor »Gorenje« Velenje (Nikolaj Žličar), moški zbor »Kajuh« Velenje (Alenka Mlinšek) ter mešani zbor »Svoboda« Šoštanj (Anka Verdnik).

Če izvzamemo mnenje o sporedu posameznih zborov, pa je bilo za pisca teh vrstic presenetljivih kar nekaj ugotovitev. Na prvem mestu je prav gotovo sestav zlasti mešanih zborov, kjer prevladujejo mladi. Vemo, da sodita mešana zbora iz Velenja in Šoštanja v zgornji razred slovenskega zborovstva, kar sta tokrat tudi dokazala, ne moremo pa mimo dejstva, da so na reviji v Laškem presenetili še nekateri mešani zbori zlasti s svežino zvoka, ki jo pogojuje dobra zasedenost posameznih glasovnih skupin in mladost. V teh elementih je treba zlasti izpostaviti mešane zbore iz Laškega, Slovenskih Konjic, Zreč in Tabora. Seveda bo potrebno vložiti še ogromno truda pri negovanju vseh kategorij glasovne izobrazbe, da bi omenjeni zbori lahko uspešneje nastopali tudi na državni ravni. Imajo pa z dobrim strokovnim delom za vse to možnosti.

Na splošno gledano so vsi trije koncerti področnega srečanja dokazali, da v tem okolju delujejo solidni zbori z dobrim pevskim potencialom, da je pri posameznih dirigentih prisotna še vedno premajhna skrb za oblikovanje primernega zvoka, dosledno upoštevanje notnega zapisa in ne nazadnje tudi za reševanje posameznih dirigentsko tehničnih problemov. In če bomo hoteli vse te mlade ljudi obdržati v zborih, bomo zborovodje morali delati kvalitetno in tudi programsko inovativno.

E. GORŠIČ

Ob jubileju pesnice Mete Rainer

V teh zimskih dneh na pragu pomladi pesnica Meta Rainer, ki jo naše bralstvo še kako dobro pozna, še posebej otroci, praznuje svojo častitljivo devetdesetletnico. Če je ime ljudska pesnica primerno, kaže pa da ne, bo pokazal čas, kajti, to je nekaj več, bolj izrazit izraz je – slovenska pesnica. In tako ji naj bo dano teh nekaj vrstic ob njenem visokem jubileju.

Ko je izšla njena pesniška zbirka Skozi prste leta 1992, je Neža Maurer zapisala v spremni besedi: »Ko se življenjski semenj konča, ko nam preostane le še nekaj tednov, morda let, mogoče celo desetletij, se začno življenjski dogodki, naša dela in doživetja nekako sama od sebe seštevati. Nič več ne zremo v svet široko in vedro. Tudi ne stiskamo oči v zagrizenem tuhtanju, kako vendarle prelisičiti usodo. Nekakšen dobrodušen nasmeh nam kodra ustnice, poglablja žarke v očesnih kotičkih – in, če imamo še dovolj zdravja, moči in dobre volje, dobesedno pogledamo življenju skozi prste in mu oprostimo trde preizkušnje, strastno priganjanje in lažne obete.

«To, kar je zapisano v tej zbirki, odbrali smo samo drobec, pove prav za pesnico Meto Rainer veliko. Sama je v nekem pogovoru, na vprašanje, kaj najraje piše, dejala: »V glavnem me mika satira in humor. Tudi za otroke rada pišem. Treba je samo prebrati pesmi za otroke v zbirkah Zajček Skakalček, Fičfirič, Hokus pokus in Fičfirič. Otroke imam najraje. V Pavliho sem poslala mnogo aforizmov, Peter Božič je rekel, da so duhoviti. Za Cicibana sem napisala okrog dvesto ugank, ilustriral jih je Božo Kos. Izhajale so pod naslovom Sto in ena uganka.«

Takšna bi bila podoba te izjemne in živahne ženske, ki je zmogla toliko življenjske moči in volje. Ničkolikokrat smo jo lahko srečevali na raznih literarnih večerih, tudi s Franom Rošem in drugimi. Imel sem jo priliko poslušati še pred leti, tudi prebirati njene pesmi za otroke, še posebej je pritegnila mojo pozornost njena zadnja zbirka, kjer so zajete njene humoreske in satire, basni in travestije. Prav na platnicah te enkratne zbirke je zapisala: »Smeh in jok si podajata roke.« Življenje je pač tako, kakor pravijo Francozi: »La vie est une tragedie. mais pourtant heurra! Po slovensko povedano: Življenje je tragedija, a vendarle – hura!.

Tvoji Savinjčani so nate še posebej ponosni, draga Meta, in mi vsi tudi. Še na mnoga leta Ti kličemo!

MILAN ŠTANCER

Maleševe monotipije v Laškem

V razstavnih prostorih v Laškem dvorcu so v teh dneh razstavljene monotipije Mihe Maleša, enega vidnejših modernističnih slikarjev pri nas.

Slikar Miha Maleš (1903-1987) je eden najbolj ustvarjalnih slovenskih likovnih umetnikov. To še zlasti velja za njegov grafični opus. Njegova umetnost je bila že od samega začetka zelo heterogena, kar je pogojeno tudi z različnimi mesti kjer je študiral; to so Zagreb, Dunaj in Praga, pozneje pa so ga poti vodile skorajda še po vseh evropskih deželah. Zato je tudi imel dovolj dober vpogled v sočasno umetniško ustvarjalnost v Evropi, kar se odraža v njegovih slikah. Dobro je bil sprejet tudi v tujih galerijah, kjer je imel večje število razstav. Samostojno je izdal več grafičnih map, za naš kulturni prostor pa je tudi pomemben kot izdajatelj prve slovenske revije za moderno umetnost z naslovom Umetnost, ki je izhajala v letih pred in med drugo svetovno vojno.

Estetika Maleševega slikarstva nam razkriva umetnika, ki je ustvarjal predvsem v domačem okolju, a po svojem duhu je bil kozmopolitskega značaja, ker se ni pustil ujeti v lokalne okvirje, čeprav je pogosto upodabljal slovenske teme. Prav tako se je uspešno izvil iz koncepta socialnega realizma, kateremu se je večji del povojnih likovnikov uklonil. Njegove umetniške vzore najdemo predvsem v francoskem slikarstvu, v skupini fauvistov oziroma slikarjev kot sta Henri Matisse ali Raoul Dufy. Razstava v Laškem prikazuje del Maleševega opusa, ki pa zajema vse njegove značilne teme: portret, mestne vedute, akti, tihožitja s cvetjem ter v tehniki, ki mu je bila zelo blizu. Zato lahko z njimi v polni meri doživljamo umetnost enega najzanimivejših likovnikov, ki so pri nas zaznamovali modernizem.

BORIS GORUPIČ

KUD Ljubečna uspešno

Kulturno umetniško društvo na Ljubečni je ocenilo lansko delo na rednem občnem zboru. Z doseženim so zadovoljni. Kljub pomanjkanju denarja v društvu še vedno delajo moški in ženski pevski zbor, godba na pihala, mažuretke, plesna skupina in zabavni ansambel Cmok.

Aktivno se tako s kulturo ukvarja skoraj 150 članov. S tem je društvo najštevilčnejše v občini.

Uspešni so tudi pri organizacijskem delu. Tako so lani uspešno nastopili na dveh festivalih v Franciji. Letos pa je njihova Zlata harmonika prvič v mednarodnem koledarju prireditev festivalov CIOFF. Obenem je to ena izmed štirih slovenskih prireditev v tem koledarju. Za Zlato harmoniko se vedno bolj zanimajo tudi v Avstriji in Nemčiji. Med drugimi želi z Zlato harmoniko sodelovati velika Koncertna agencija iz Nemčije.

Letos bodo v društvu skušali kljub pomanjkanju sredstev nadaljevati z delom v vseh skupinah. Še več pozornosti pa bodo namenili Zlati harmoniki, ki bo letos prvič kot festival. V dveh dneh se bodo na tej prireditvi zvrstili najboljši harmonikarji v tekmovalnem in revijalnem delu. Zanimanje za prireditev je veliko. Še zlasti po sestanku odbora CIOFF v Irskem Dublinu. Na Ljubečni bodo storili tudi vse, da v Celje pripeljejo razstavo razvoja harmonik francoskega zbiralca.

MILAN BRECL

ZAPISOVANJA

Nova podoba stare celine

Piše: Tadej Čater

Ko sem po nedeljski olimpijski slalomski tekmi zavil v Galerijo Škuc na tisto obvezno nedeljsko zgodnje popoldansko kavico, sem za šankom povsem slučajno srečal Steva Blamea, novinarja MTV-ja. Presenečenje, kajpak. S Steveom sva se prvič srečala enkrat maja ali junija 1993 v Antwerpnu, ko sva kot novinarja na službeni nalogi skupaj prisostvovala enemu izmed mnogih performansov, ki so se v preteklem letu zgodili v okviru projekta Antwerpen – Kulturna prestolnica Evrope 1993. Pravzaprav srečanje kot vsako drugo. Najprej malce predstavitvene vljudnosti, nato rahlo otipavanje in končno spoznavanje. Do spoznanja tako ali tako nikoli ni moč zanesljivo priti. Ampak pomembnejše je dejstvo, da sva se s Steveom ponovno srečala ravno na dan, ko so v Lizboni sprejemali štafetno palico iz Antwerpna oziroma drugače, na dan, ko je bilo na sveže jasno, da bo Kulturna prestolnica Evrope za leto 1994 portugalska metropola. Po pravici povedano, mi je to razložil Steve; meni se še sanjalo ni, da bo svet ministrov za kulturo pri Evropski skupnosti leta pričujoči projekt naložil ravno Portugalcem. In to še precej po Belgiji, ki je pričela tako rekoč novo dobo evropske kulture.

Atene, Firence, Amsterdam, Berlin, Pariz, Madrid, Dublin in Glasgow so bila mesta, ki so ta laskavi naslov nosila že pred Antwerpnom. In ga izkoristila predvsem za svojo promocijo; za turistično ponudbo, za naložbe, za ureditev domače infrastrukture, za posodobitev zgodovinskih in naravnih spomenikov ter dediščine, Antwerpen pa je, nasprotno, zanemaril ta vidik in poskušal v slabih devetih mesecih podati vizijo novodobne kulturne podobe stare celine. Antwerpen je zanemaril element nacionalnosti, nacionalnega poudarka, na kar so zlasti prisegali Grki in Španci, pa tudi Irci, ki so si prizadevali ločiti sebe od Angležev, pa nenazadnje tudi Italijani, ki se še kar ne morejo znebiti svojega herojskega obdobja renesanse. Belgijcev ni zanimalo ali ta in ta plesna skupina prihaja od tod in tod, marveč so v prvi vrsti dajali poudarek temu, kar ima ta in ta plesna skupina pokazati. Dobrodošlo je bilo vse, kar ni bilo vkalupljeno v stare evropske tradicije, kar se ni navezovalo na nacionalnost, kar je tako rekoč izžarevalo planetarnega duha umetnosti. Antwerpnov miselni obrat je bil torej v tem, da se je osvobodil delovanja na relacijah med centralnim in regionalnim, da se je zazrl v individualnost evropske ustvarjalnosti. Nacionalno samozavest ni prav v ničemer skrhal, temveč s tem, ko jo je rešil spon omejenosti, le še potrdil. Povedano drugače; Evropa v Antwerpnu ni uživala že videnega in pridobljenega, pač pa se naslajala ob pogrešanem. Antwerpnu pa je bila hvaležna, ker ji je to omogočil. Sama si kaj takšnega namreč ne upa storiti (primer vojne v BiH to le še potrjuje).

Lizbona pa kot Lizbona. Že uvodoma je napovedala, da bo restavrirala lastno nacionalno preteklost, iz nje izluščila tisto, kar bi bilo zanimivo tudi za ostale Evropejce in vse goste pričakala s svojim mediteranskim šarmom. Evropa je zbir nacionalnega in tega se ne bo nikoli rešila. Antwerpen je pomenil le poskus izhoda iz ustaljene prakse in kamenček upanja, da bi bila Združena Evropa enkrat v prihodnosti vendarle uresničljiva. Lizbona pa je postavila stvari spet na svoje mesto. In s Steveom sva se v upanju boljših časov prijateljsko poslovila. MTV pa tiste nedelje na naših kablih ni oddajal.

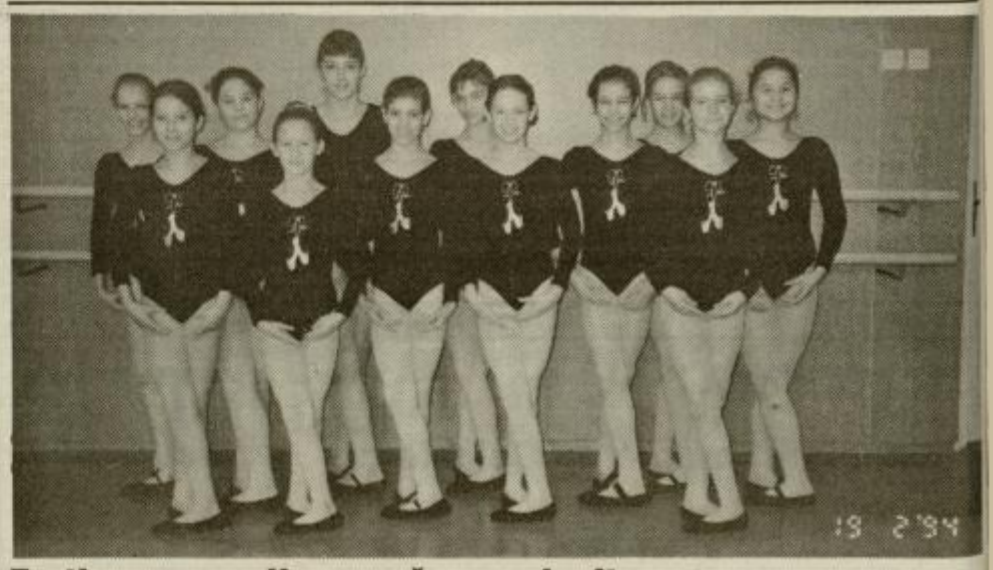

Tretja generacija uspešna na izpitu

Ob koncu prvega šolskega polletja so zaključile prvi prvi razred nižje baletne šole tudi plesalke Harlekinove šole za plesno vzgojo, klasični balet in sodobni ples. To je tretja generacija celjskih plesalk, ki se izobražuje po programu nižjih baletnih šol na Slovenskem. Kandidatke sta na izpitu ocenjevala prof. F. Ambrožič, ravnatelj Srednje baletne šole v Ljubljani, ter prof. M. Selan, baletni pedagog iste šole. Pohvalila sta nivo znanja plesalk celjske baletne šole, ki edina v Sloveniji – poleg ljubljanske nižje baletne šole – usposablja plesalce za Srednjo baletno šolo v Ljubljani (tudi mariborska Srednja baletna šola ima v svojih vrstah že plesalki Harlekinove baletne šole). Izpit so ob korepeticijah pianistke Vesne Naglič uspešno opravile naslednje plesalke: Katja Veber, Urša Utroša, Ana Strehovec, Vanja Mlejnik, Katka Ketiš, Jana Petrovič, Katarina Planinc, Urška Borlak, Nina Bačaj, Ksenija Škornik, Maja Sagadin in Maša Kolšek.

ANA VOVK PEZDIR

Slovar za ugankarje

Med knjigami, ki so v zadnjem času izšle pri Mladinski knjigi, je precej prahu dvignil priročnik za reševanje različnih ugank, predvsem križank.

Veliki ugankarski slovar kot se imenuje, je sestavljen iz dveh obsežnih knjig, ki skupaj obsegata nekaj manj kot 1900 strani. V prvi so gesla razvrščena po abecedi, medtem ko so v drugi opisi gesel prav tako po abecednem vrstnem redu. Gre za najbolj obsežen priročnik, ki je doslej izšel pri nas. Specifičen je tudi po samem ustroju oziroma razporedu gesel, le-ta pa so zajeta s praktično vseh področij, znanosti in umetnosti in leksikografskimi pojmi. Pravzaprav skoraj vsi očitki, ki s strokovne strani letijo na avtorja slovarja Martina Ojsterška, se nanašajo ravno na to smer. Očitajo mu, da manjka precej gesel, bodisi da gre za pomembne osebnosti, imena mest in krajev, ali za povsem obče pojme. Tovrstne napake pripisujejo predvsem avtorjevi površnosti, kar ni v prid kakovosti omenjenega slovarja.

Vendar pa bo kljub tem opazkam dobrodošel za vse, ki se srečujejo z nerešljivimi problemi pri reševanju raznih ugank in je ne glede na kritike za svoje področje najobsežnejši informator z opisom 35000-ih pojmov. Vendar pa je povsem odveč pričakovanje, da je z njim mogoče rešiti vse križanke, ali podobne trde miselne orehe. Kot vsi slovarji je vendarle le pripomoček in to je tudi njegova vloga.

BORIS GORUPIČ

Z novo revijo nam bo zgodovina še ljubša

Prejšnji četrtek so v galeriji Mozaik v Celju predstavili novo slovensko revijo s pomenljivim naslovom »Zgodovina za vse – vse za zgodovino«, ki jo bo izdajalo Zgodovinsko društvo v Celju, založnik je Novi tednik, finančno pa jo je podprla tudi Študentska organizacija v Ljubljani. Revijo ureja uredniški odbor v sestavi dr. Janez Cvirn, ki je tudi urednik, Branko Goropevšek, mag. Igor Grdina, Branko Lesjak, mag. Andrej Studen, Anton Šepetavc, Branko Zver in Aleksander Žižek. »Novost« nove zgodovinske revije v Sloveniji, ki ni v Celju nastala po naključju, saj v mestu deluje aktivno Zgodovinsko društvo z mladimi strokovnjaki, je v njeni vsebinski zasnovi. S svojimi prispevki želi poudariti pomen zgodovinske antropologije v slovenskem zgodovinopisju. Na posnetku: urednik dr. Janez Cvirn predstavlja novo revijo.

D. M., Foto: EDO EINSPIELER

Igralec je jedro gledališča

O njenem veličanstvu komediji se zadnja leta govori in sliši več kot nekoč, za kar je zaslužno zlasti celjsko gledališče, ki si je omislilo Dneve komedije. Bržčas pred dobrimi tremi leti, ko se je vse skupaj začelo, v gledališču niso pomislili, da se bo komedija tako razrasla in prijela tako med gledališčniki kot med gledalci. Tako pa je prav Celje zanikalo dejstvo, da imamo predsodke pred komedijo in da nam primanjkuje dobrih komedijantov, češ, da smo Slovenci pač narod s kompleksom hlapčevstva.

Pa ni tako. Nenehno polna dvorana, odziv sponzorjev in med drugimi gledališči kar malo zavisti za zamisel o Dnevih komedije, so to ponovno dokazali. Pokazale pa so se tudi nekatere organizacijske napake, ki jih v celjskem gledališču do četrtih Dnevov komedije morajo odpraviti in ko se bodo po njih pokazale spet nove, tudi. Kajti, čeprav v gledališču zaenkrat še zatrjujejo, da Dnevi komedije niso in ne želijo biti festival, ti vanj enostavno preraščajo sami po sebi. Na to bo že potrebno računati in se nekaterih detajlov priprav in izvedbe Dnevov komedije lotiti temeljiteje. Tudi v smislu večje in bolj agresivne promocije le-teh, saj bodo že čez dve leti Dnevi komedije slavili prvi jubilej, to pa bo tudi prva priložnost za temeljitejše ocene. Do tedaj je časa še dovolj. Morda tudi s kakšnim posvetom na temo o festivalu, saj se simpoziji, ki jih organizirajo v času trajanja Dnevov komedije, v nasprotju s prireditvijo samo, nikakakor ne primejo. Tudi letošnji simpozij, Kako igrati komedijo, ki je bil minuli petek, je izzvenel v krogu teatrologov, komediji v čast sicer, vendar brez igralcev. Igralec pa je jedro gledališča, je bilo slišati tudi na tem pogovoru, kjer so opredeljevali komično in iskali korenine smešnega v narodovih koreninah in ne šele v Linhartu. Odgovor, Kako igrati komedijo, pa je teoretikom in igralcem tako ali tako znan: brez šmire!

MATEJA PODJED

NA CELJSKIH PLATNIH

Gospodična Doubtfire – Očka v krilu, ZDA, 1993

komedija

Režija: Chris Columbus; **vloge:** Robin Williams, Sally Field, Pierce Brosnan, Harvey Fierstein, Robert Prosky in drugi; **nagrade:** Zlati globus 1994 za film v kategoriji komedije in Zlati globus 1994 Robinu Williamsu za glavno vlogo v komediji.

Daniel Hillard (R. Williams) je igralec brez dela, ki je pripravljen storiti vse, da bi bil lahko s svojimi tremi otroki. Žal njegov divji smisel za humor in brezskrbno življenje, ki najbolj navdušuje njegove otroke, ne navdušuje žene Mirande (S. Field). Po štirinajstih letih zakona Miranda vloži zahtevo za ločitev in postane začasna skrbnica njunim otrokom, čeprav se Daniel temu divje upira. Daniel noče biti oče zgolj ob koncu tedna, zato se s svojim igralskim talentom in odločnostjo, da bo ostal s svojimi otroki, pa naj stane, kar hoče, zateče k nenavadni rešitvi: postal bo popolnoma drugačen, zelo nenavaden moški.

Očka v krilu je filmski prvenec družbe Blue Wolf Productions, ki jo vodita Robin Williams in Marsha Williams. Zgodba o možu, ki postane nenavadna hišna gospodinja, samo da bi lahko ostal s svojimi otroki, je presegla do sedaj znane komične zgodbe o »preoblačenju v nekoga drugega«.

»Z Marsho sva mislila, da je to nenavadna, drugačna pripoved o tem, kaj se dogaja v otroških glavah med ločitvijo staršev«, Robin Williams pojasnjuje, zakaj je prav ta film njun producentski prvenec. »Velikokrat so otroci pravi ujetniki, ki jih pošiljajo sem ter tja in ta film skuša njihovo stisko prikazati na smešen način. Zaradi tega sem se lotil tega projekta.« Marsha Williams pa dodaja: »Prevzel me je lik očeta, ki se tako obupno trudi biti s svojimi otroki, da poseže po neobičajni rešitvi. Všeč mi je raznolikost značaja: je hitre jeze, zna biti žalosten ali ljubosumen, lahko je smešen ali izžareva toplino.«

Naslovna vloga v filmu je bila za Robina Williamsa velikanski izziv. »Čudovito je igrati osebo znotraj osebe – hkrati doživljaš dva svetova, enkrat je zabavno, drugič žalostno.«

Režiser Chris Columbus nadaljuje serijo uspešnih komedij: po Sam doma in Sam doma 2: Zgubljen v New Yorku je zdaj tukaj Očka v krilu. Chris Columbus je imel priložnost sodelovati z R. Williamsom za katerega meni, da je genij, hkrati pa je bila to priložnost, da posname drugačno komedijo, kot jih je doslej. Gre za bolj zapleteno, večplastno komedijo o odraslih, katere sporočilo je: dokler je ljubezen, je tudi družina.

Ko ne rabiš nč jest...

»Jes ne rabim nč jest, jes rabim sam umetnost!« je slogan, ki so si ga dijaki Gimnazije Celje izbrali za letošnji kulturni maraton, ki je bil v petek, 25. februarja, na Gimnaziji Celje.

Omenjeno trditev so gimnazijci tudi dokazali in tako si je lahko občinstvo (seveda tudi iz drugih šol) med drugim ogledalo oddajo Poglej in utrofi, »predavanje« z naslovom Mami, kupi mi bratca, Palčka in sedem sneguljčic, Grozo v ulici bre... Kajuhovi 2 in še mnogo drugih predstav. Ko so se naužili umetnosti, pa so gledalci in ustvarjalci tradicionalnega kulturnega maratona najbrž vendarle ugotovili, da potrebujejo, če že ne hrane, vsaj pijačo, zaradi česar je bila kavarna 4. f razreda, v kateri so igrali tudi živo glasbo, ves dan nabito polna.

N.–M. SEDLAR, Foto: E. EINSPIELER

PRIREDITVE

GLEDALIŠČE

V Slovenskem ljudskem gledališču v Celju bo v soboto ob 16. uri za izven predstava B. Verasa Zelena kapica. V ponedeljek ob 10.30 bo za abonma srednje ekonomske šole II Celje predstava Kot me ti hočeš, v torek ob 17. uri za Gimnazijo Celje in izven Kri in košute, v sredo ob 10. uri pa bodo za srednjo Rudarsko šolo Velenje in ob 17. uri za srednjo elektrostrojno in računalniško šolo Velenje uprizorili komedijo Sluga dveh gospodov.

V Domu II. slovenskega tabora v Žalcu bo v soboto ob 18. uri in v ponedeljek ob 19.30 gostovalo gledališče Španski borci iz Ljubljane, s komedijo Mož moje žene. Predstavi bosta za izven.

V gasilskem domu v Lučah bo v soboto ob 18. uri gledališka skupina PD iz Nove Štifte uprizorila igro Cveta Golarja Dve nevesti, v nedeljo ob 15. uri pa še v Zadružnem domu Bočna.

V prostorih OŠ Šmihel bodo ob 15. uri uprizorili gledališko igro Naši trije angeli, v izvedbi gledališke skupine PD Lepa Njiva.

KONCERTI

V Razstavnem salonu Zdravilišča Rogaška Slatina bo v torek ob 20. uri koncert Glasbenega ateljeja Tartini iz Ljubljane.

V zdravilišču Dobrna bo jutri, v petek ob 19.30, koncert Orkestra Akord Celje, pod vodstvom Matjaža Brežnika.

V Domu upokojencev Celje bo v torek, 8. marca ob 16. uri, koncert Mešanega pevskega zbora Zveze društev upokojencev Celje, pod vodstvom Jožice Soko, ob Dnevu žena.

V Kulturnem domu v Gornjem Gradu bo v nedeljo ob 18. uri zaključni koncert meseca kulture 94, z mešanim pevskim zborom PD Mozirje in Delavsko godbo na pihala občine Mozirje.

RAZSTAVE

V galeriji v Mozirju do 11. marca razstavlja likovna dela Milica Zupan.

V galeriji Mozaik v Gosposki 3 v Celju razstavlja likovna dela Franci Košec Karas. Na ogled bo do jutri, petka 4. marca.

V Razstavnem salonu Zdravilišča Rogaška Slatina si lahko do 11. marca ogledate razstavo slik Alice Javšnik.

V galeriji trgovine Radeče papir v Radečah razstavlja akvarele akademski slikar Janez Kovačič.

V Muzeju grafične umetnosti v Rogaški Slatini so na ogled risbe in akvareli različnih tujih avtorjev, ki predstavljajo risbe.

V Zdravstvenem domu v Celju bo do 30. marca odprta razstava koroškega likovnika Leandra Fužirja.

V Pokrajinskem muzeju v Celju bo do 31. marca na ogled prva poskusna razstava za obiskovalce z motnjami v vidu z naslovom Prosimo, dotikajte se predmetov.

V I. nadstropju Osrednje knjižnice v Celju bo do 15. marca na ogled bahajska literatura, vzporedno z razstavo pa bodo v Levstikovi sobi knjižnice tudi predavanja.

V Laškem dvorcu razstavlja barvne monotipije Miha Maleš.

V pritličju Kovinotehne v Celju razstavlja likovna dela Goran Horvat.

V Osrednji knjižnici v Celju bo do konca marca na ogled razstava z naslovom Topografije grofije Celje.

V galeriji sodobne umetnosti v 2. nadstropju celjskega Mestnega gradu je na ogled izbor slovenskega slikarstva in kiparstva.

KINO

Celje: Union 3.3. ameriški film Popoln svet ob 15.30 in 18. uri, ob 20.30 premiera ameriškega filma Mrs. Doubtfire – Očka v krilu, od 4.3. dalje ob 16.,18.15 in 20.30 ameriški film Mrs. Doubtfire – Očka v krilu; **Mali Union** 3.3. ob 20. uri ameriški film Vonj po ženski, od 4.3. dalje ob 18. in 20.30 ameriški film Popoln svet; **Metropol** 3.3. ob 16.,18. in 20. uri ameriški film Denis pokora, od 4. do 7. 3. ob 16. in 18. uri ameriški film Denis pokora, ob 20. uri pa bodo predpremierno zavrteli angleški film Prikazovanje v imenu očeta, od 8.3. dalje ob 16. in 18. uri ameriški film Denis pokora, ob 20. uri pa ameriški film Prava stvar. Metropol – počitniške matineje: 3.3. ob 10. uri ameriški film Addamsovi 2, 4.3. ob 10. uri ameriški film Očka v krilu in 5.3. ob 10. uri ameriški film Denis pokora.

Kino Žalec 3.3. ob. 19. uri ameriški film Prava stvar, 4.in 5.3. ob 20. uri ameriški film Mesto radosti, 6.3. ob 18. in 20. uri pa ameriški film Prvaki – super moštvo.

Vojnik 3.3. ob 10. uri ameriški film Mladoletni vohun, 4.3. ob 10. uri ameriški film Denis pokora, 5.3. ob 19. uri pa ameriški film Dave.

Dobrna 6.3. ob 17. uri ameriški film Možje v pajkicah.

OSTALO

V Občinski matični knjižnici v Laškem bo drevi ob 19. uri predavanje dr. Ivana Stoparja z naslovom Gradovi.

V Razstavnem salonu Zdravilišča Rogaška Slatina bo drevi ob 20. uri večer folklore izpod Boča s folklorno skupino Janka Živka iz Poljčan.

V vrtcu Tončke Čečeve v Celju bodo Cicibanove urice in sicer v ponedeljek ob 8. uri za otroke iz vrtca Nova cerkev in ob 17. uri za otroke iz vrtca Kompole, v sredo ob 14.30 pa še za otroke iz vrtca Štore.

V knjižnici v Velenju bo drevi ob 19. uri četrti družinski večer, ki ga bo vodil Silvo Teršek, predstavil pa bo družino Maurer iz Škofje Loke – mamo in pesnico Nežo, hči in klovneso Evo ter sina in pilota Miklavža.

V Kulturnem centru v Laškem bo v soboto nastop folklorne skupine Anton Tanc iz Marija Gradca za izven.

URŠKA
več kot plesna šola
Otroci in odrasli, če ste sami ali v dvoje, začetniki ali dobri plesalci, vabljeni v veseli svet plesa.
Za več informacij se oglasite v
CENTRU INTERESNIH DEJAVNOSTI
vsak petek od 15. do 19. ure
in soboto od 9. do 19. ure
ali pokličite na telefon 25-125.

Hrepenenje pesnika iz Kanade

Rojak Jože Krajnc o svojih pesmih, ljubeznih in domovini

Če vsakdo imel bi zlato srce,
ne bilo bi prostora več za gorje.
Človek človeku ne bi bil volk,
prijatelj dolžniku oprostil bi dolg.

Zlato srce se zmeraj smehlja,
kar ono obljubi, to tudi velja.
V radosti se kopa posebno takrat,
če nekomu uslugo poplača dvakrat.

Začetek pesmi Zlato srce je iz knjige zbranih pesmi Jožeta Krajnca. Zbirko pesmi »Po svet' in doma« je Krajnc pred dnevi izdal v samozaložbi, temeljne značilnosti zbirke pa je v uvodni besedi opisala Ivana Žvipelj: »Pred sabo imamo prvinsko pesniško dokumentacijo življenja na tujem – takšno pač, kakršno ustvari hrepenenje človeka daleč od doma. In prav v tem je tisti čar, ki nas ogreje, da zavržemo stroga estetska merila in vrednotimo pesmi razumevajoče in prizanesljivo. Zakaj ne bi prisluhnili temu hrepenenju?«

Če zamudiš avtobus

Jože Krajnc že 36 let živi v Kanadi, v Slovenijo pa prihaja le občasno. Rodil se je v Skornem pri Šoštanju, živel pa je v Spodnji Rečici ob Savinji, kamor se še danes najraje vrača. Služboval je v Celju, nato pa ga je branje raznih revij leta 1953 zvabilo v svet. »Preveč sem verjel, da v tujini zlato listje pada kar z dreves, zamišljal sem si lahko življenje, posuto z rožicami,« se danes prešerno smeje gospod Krajnc. Tako se je zgodilo, da je enkrat med poslovnim potovanjem v Avstriji »zamudil avtobus«, k odločitvi pa je prispevalo tudi sestrino prigovarjanje. Na Dunaju je preživel dve leti, enako dolgo dobo nato v Beljaku, potem pa ga je pot vodila v Kanado.

»V tujo državo sem prišel s kovčkom starih oblek, jezika seveda nisem znal, bil sem brez prijateljev in znancev. Kar nekako sem ›padel not‹ in lahko rečem, da sem precej slabo živel. Šele čez čas sem dobil stalno službo, nato pa v več kot treh desetletjih in pol bil brez dela samo 3 mesece,« je s ponosom povedal pesnik, ki danes živi v Torontu. Hkrati še na hitro doda, da v mestu, kjer živi kar 30 tisoč naših zdomcev, ne pozna niti enega brezposelnega Slovenca.

Ravno v družbi teh Slovencev v Torontu sedaj večino prostega časa preživlja Jože Krajnc. »Prvih pet let se sicer nismo posebej družili, potem pa smo ustanovili svoje društvo, imenovali smo ga Bled. Člani smo prispevali dvotedensko plačo, da smo s tem denarjem kupili ›pristavo‹, zemljo, na kateri se počutim, kot bi bil doma. Na tej pristavi se srečujemo ob koncih tedna in najbolj prijetno je, ko v velemestu vidiš prijazne, znane in domače obraze. Skupaj smo potem zgradili še kopališče, balinišče in otroško igrišče, vedno pa nam zaigrajo domači ansambli. Tako v poletnih mesecih prirejamo veselice na prostem, v hladnejšem času pa razne bankete. Samo Toronto ima 7 slovenskih pristav.«

Kot razlaga Jože Krajnc, je precej Kanadčanov slovenskega rodu doseglo pomembne uspehe v življenju. Srečamo jih lahko med uspešnimi podjetniki, na univerzah, opravljajo visoke funkcije, tako da ni nikomur nerodno povedati, da je slovenskega rodu. V društvu Bled so člani zelo navezani na svojo domovino in ji poskušajo pomagati, kadar je pomoči potrebna. Tako je bilo v času največje poplave, pa v času vojne, ko so tudi po ulicah hodili s slovenskimi zastavami…

Ta slovenska druženja pomagajo predvsem preganjati domotožje, kljub temu pa ima Slovenija v srcu Jožeta Krajnca, poleg družine, najpomembnejši prostor. »Moja družina je praktično slovenska, saj je tudi žena doma iz okolice Rečice, hčerki pa dobro obvladata slovenščino. Mlajša Anita dela doktorat iz ekologije, Suzana pa je koordinatorka na torontski univerzi, na inštitutu Znanje za razvoj. Njen hobi so organizacije, ki se borijo za pravice manjšin, in ekološka gibanja,« ponosno pove Jože Krajnc.

V slovenski vojni smo nenehno spremljali poročila televizijske družbe CNN, kjer je bila vedno prva novica vojna v Sloveniji. Takrat sem pomislil, da bodo sedaj končno vsi v Severni Ameriki vedeli, kje leži Slovenija.

Na pristavo radi prihajajo gosti iz domovine, med njimi tud Alfi Nipič.

Jože Krajnc pred slovensko pristavo kot župan vinskih trgatev skupaj z drugimi rojaki in slovenskim dekletom leta.

Pesmi in harmonika

Pesmi, ki jih je Jože Krajnc izdal v knjigi z naslovom Po svet' in doma, so nastajala dolga leta, spodbuda za pisanje pa se je rodila iz dela, povezanega s slovenskim društvom. »Vse nagovore sem rad pisal v verzih, ukvarjal sem se z raznimi sporočili in predstavami. Pesmi so nastajale v službi, na začetku pa mi je najbolj pomagala šefova tajnica, saj je vse pesmi prostovoljno pretipkovala. Ker ne zna slovensko, sem moral natipkano popravljati, še enkrat in še enkrat… in tako se je počasi oblikovala končna podoba. Nasploh so za izdajo knjige najbolj zaslužne tri ženske. Tajnico sem že omenil, druga je hčerka Suzana, ki me je nenehno vzpodbujala, tretja pa Ivana Žvipelj, ki je pesmi korigirala.«

Knjiga Krajnčevih pesmi je razdeljena na več sklopov. V prvem je pesmi posvetil domovini, drugi sklop je namenjen staršem, družini in prijateljem, v tretji del pa sodijo ljubezenske pesmi. Pesmi so preprosta in spontana pripoved o otroštvu, mladosti, hrepenenju in globoki navezanosti do zemlje, iz katere izhaja.

Še eno veliko ljubezen ima Jože Krajnc – harmoniko. Ko je bil star deset let, je harmoniko iz Gradca prinesel stric,

V Torontu se Slovenci družijo v dveh cerkvah, imajo svoj starostni dom, telovadno društvo, dve lovski društvi, pevski zbor, več ansamblov, dve folklorni skupini, včlanjeni so v Slovenski svetovni kongres…

mladi mož pa se je takoj lotil novega instrumenta. »Bolj kot ne sem bil samouk, toda še pred odhodom v tujin sem igral na 25 ohcetih. V Kanadi mi je harmonika pomenila skoraj pol življenja, z njeno pomočjo sem nenehno razveseljeval prijatelje. Še danes jo rad vzamem v roke in zaigram.«

V teh dneh praznuje Jože Krajnc svoj 63. rojstni dan. Po vsej verjetnosti ga bo v Kanadi proslavil med ljudmi, ki jih ima najraje. Prav tako pa mu voščilo lahko pošljemo tudi iz Slovenije, saj skoraj ni koščka, ki mu v svojih pesmih ne bi namenil pozornosti.

URŠKA SELIŠNIK

3 HUMORJU TAK IN DRUGAČE

Francl Čeč

Če vzamemo pod drobnogled mnenje priznanega maroškega univerzitetnega profesorja Elmamdjre, ki se ukvarja s vprašanjem, kaj bo s humorjem v prihodnosti, potem vidimo, da grozijo humorju tri nevarnosti: institucionalizacija, tehnokratizacija in medikalizacija.

Na izrazne oblike humorja, se pravi literaturo, gledališče, poezijo, risbo, kiparstvo, glasbo, ljudsko umetnost, pregovore, politične govore vpliva že zdaj, v prihodnosti pa bo še bolj, razvoj znanosti in tehnologije.

Na prvem mestu omenimo začetek institucionalizacije humorja, torej začetek formalizacije. V Bolgariji imajo v mestecu Gabrovo hišo humorja z devetimi dvoranami, knjižnico z 20 tisoči knjigami, 47 tisoč izvirnimi kipi in muzejskimi eksponati, vse v zvezi s humorjem. V ZDA že nekaj let obstaja Ameriška zveza za proučevanje humorja, ki izdaja trimesečno revijo z bibliografsko rubriko. Na več ameriških univerzah prirejajo tečaje in seminarje o humorju, kakršni so npr. zgodovina humorja, ideologija, sociologija in umetnost humorja itd.

Obstajajo tudi banke podatkov in mednarodni kongresi na to temo.

Pozitivna lastnost vsega tega napredka je, da informira in napravi ljudi dovzetne za to področje, toda nevarnost instutucionalizacije zaradi tega ni nič manjša.

Na obzorju pa se kaže še druga težnja: tehnokratizacija humorja. Začelo se je z informatiko. Televizijski programi, zlasti tisti z vzgojnimi nameni, vsebujejo programirani humor, ki naj gledalce drži budne. Naslednja stopnja bo že na ravni robotike: roboti bodo prav lahko mimiki in bodo spravljali ljudi v smeh. Oblikovanje robotov je v polnem razcvetu, zlasti na Japonskem, kjer dobivajo čedalje bolj človeške obraze. V prihodnosti bodo ljudje lahko izbirali med roboti, katerih zunanjost jim bo najbolj ugajala. Robota bodo lahko naravnali tako, da se bo začel v določenem trenutku smejati ali da jih bo zjutraj zbudil s prijaznim nasmeškom.

Tretja težnja, ki je morda najnevarnejša, je medikalizacija humorja. Zatekanje k smehu in humorju kot terapiji ni nič novega. Poznamo že blagodejni telesni in duševni učinek smeha. A nakazuje se nevarnost, ki spada na področje čiste znanstvene resnice in ne znanstvene domišljije, namreč nevarnost farmacevtskih izdelkov, ki bodo po želji uravnavali vedenje in dobro in slabo voljo posameznikov. Piše se o možnosti, da bi človek dve uri pred pogrebom vzel prašek, pa bi v pravem trenutku lahko pretakal potoke solza, za kakšno priložnost pa bi vzel drugačno tableto, ki bi ga v določenih presledkih pripravila do smeha.

Znanstveni napredek zadnjih let, zlasti v nevrofiziologiji in nevrobiologiji, daje zdravju veliko upanje, po drugi strani pa prinaša tveganje, da bo povzročil nepredvidljive spremembe v obnašanju posameznikov, njihovem temperamentu in smislu za humor. Obstaja torej možnost, da bi ta razvoj šel v popolnoma drugo smer od tiste, ki je veljala v vseh časih, spontanost pa je že tako ali tako prizadela slabotnejše medsebojno sporazumevanje med ljudmi.

Zapis o humorju bi bil zelo pomanjkljiv, če ne bi omenili tesne povezave humorja s smehom.

Psihologi že od nekdaj prepričujejo ljudi, da je smeh zdrav, predvsem odpravlja strese (duševne napetosti), v zadnjem času je slišati vse več glasov, ki govore o tem, da s smehom lahko zdravimo glavobol, zmanjšamo dovzetnost za infekcije in da zelo pozitivno deluje na znižanje krvnega tlaka. Kako naravna, poceni in naravnost priporočljiva metoda za človeka današnjih dni v boju proti zgoraj naštetim nevšečnostim!

Dr. William Fry z univerze Stanford imenuje smeh jogging brez gibanja. Ko se že prenehamo smejati, so mišice še vedno nekaj časa sproščene, kar odpravlja neke vrste glavobola. Bitje srca se umiri, kar kaže na zmanjšanje duševne napetosti. Smeh po vsem sodeč predvsem zaradi zmanjšanja stresa in zmanjšanja previsokega krvnega tlaka tudi podaljšuje dolžino človekovega življenja.

Večina današnjih znanstvenikov sicer smehu ne priznava terapevtskega pomena, obstajajo pa biokemijske študije, ki potrjujejo, da smeh pomaga premostiti stresno stanje, da krepi obrambni mehanizem organizma. Znanstveno je potrjeno, da pozitivna čustva pozitivno vplivajo na splošno stanje organizma.

Medtem ko zdravniki razpravljajo o zdravilnem učinku smeha, lahko rečemo, da smeh vsekakor nikomur ne škoduje.

Zato gledanje televizijskih zabavnih programov, gledanje komedij in drugih zabavnih filmov, nastopi komikov in humoristov, branje zabavnih stripov ali humorističnih časopisov, lahko samo blagodejno vpliva na naše zdravje.

Že dolgo je znano, da je dobro razpoloženje pomemben dejavnik pri zdravljenju najrazličnejših bolezni, nekateri zdravniki pa so začeli uvajati smeh kot obvezno terapijo. V nekaterih ameriških bolnišnicah so uvedli redne zabavne programe kot so gledanje komedij in drugih zabavnih filmov, nastopi komikov ali pa sobe za razvedrilo, polne videokaset stripov, humorističnih časopisov. V teksaškem Houstonu so v bolnišnici sv. Jožefa že leta 1980 na oddelku, kjer se zdravijo bolniki za rakom, odprli sobo za zabavo. Rezultati so bili tako dobri, da so v novem prizidku bolnišnice namenili še večji in boljše opremljen prostor

Skupno reševanje križank

Pri Godicljevih v Laški vasi nad Štorami

Očitno imamo tudi v Laški vasi pri Štorah zveste naročnike, kar dokazujeta Karolina in Stane Godicelj, ki sta prijatelja Novega tednika že več kot trideset let. Sedaj, ko sta že nekaj let oba upokojena, ga še toliko težje pričakujeta, saj je časa za branje še več kot nekoč. Staneta zanima politika, Karolino pa bolj vsakodnevni dogodki iz življenja ljudi, oba skupaj pa rada rešujeta križanko.

PRI ZVESTIH NAROČNIKIH

Oba sta doma iz Šentjanža nad Štorami in se poznata že iz otroških let. Stanetu tako ni bilo treba daleč po nevesto, kar k sosedom je šel prosit. Kruh sta si že v rani mladosti začela služila v železarni, kjer sta tudi dočakala upokojitev. Stanetove želje so bile, da bi postal oficir, vendar pa zaradi vojne ni mogel v šole in pristal je v železarni. V Laško vas se je družina preselila po dokončanju hiše, ko je imela hčerka Zdenka štiri leta. Nekaj zemlje imajo okoli hiše, poleg tega pa še njivo in kar 8 hektarov gozda v bližini. Karolina pravi, da si je že kot otrok želela, da bi imeli svojo »hosto«, kamor bi hodili v miru na sprehode, nabirat borovnice in gobe. S tolikšnim »posestvomČ je kar precej dela in skrbi, ugotavlja Karolina, ki pa ji energije očitno ne manjka. Že deset let je upokojena, vendar pravi, da ji ni nikoli dolgčas in da službe ne pogreša. Stane pa se šele v zadnjem času privaja na to, da mu že peto leto ni več treba vsako jutro v železarno. Velika navezanost nanjo se je pokazala še nedavno tega ob informacijah, da gre s pojetjem navzdol. Staneta je vse skupaj prizadelo in Karolina pravi, da ni minil dan, da ne bi želel o tem razpravljati. Sama pa se raje ukvarja z vrtom ali pa kaj zašije za svoje najbližje, večkrat pa tudi kar doma speče kruh, da ni treba ponj v trgovino. Vsakodnevna skrb so tudi kokoši na dvorišču in prašiček, za katerega Stane v šali pravi, da tehta 220 kilogramov s štalo vred. Ob priliki pa bo kljub vsemu končal v skrinji. Godicljeva tako lažje premagujeta današnje finančne zagate upokojencev, pa čeprav je Stane eden redkih, ki pravi, da je zadovoljen s svojo pokojnino.

Poleg rednega poslušanja celjskega radia in prebiranja Novega tednika Stane rad prebere tudi Našo obrambo in to potem, ko se zjutraj dobro naspi. Pravi, da je to ena njegovih slabosti v zadnjih letih. Karolina pa je z razpustitivijo železarninega zbora ostala brez svojega drobnega zadovoljstva in si želi, da bi tudi v okviru upokojenskega društva ustanovili pevski zbor.

Oba Godicljeva sta posebej vesela, kadar ju obišče hčerka z družino, ki sedaj živi v novi hiši v Šentjanžu. Tako rekoč ne mine dan, da se ne bi videli ali slišali, saj so še pred nekaj leti živeli pod isto streho. Dedka in babico še posebej rada obiščeta vnuka Gregor in David, zaradi katerih postane prostorna hiša v Laški vasi manj prazna.

TATJANA CVIRN
Foto: EDO EINSPIELER

Manj kot lani, a še veliko

V ponedeljek, zadnji dan februarja, smo končali s sprejemanjem kuponov za sodelovanje na 22. izletu 100 kmečkih žensk na morje, ki bo 25. in 26. marca v Lucijo pri Portorožu z ogledom znane kobilarne Lipica.

Da bi bile vse kandidatke enakovredno upoštevane, bomo v žreb uvrstili tudi tisto pošto, ki bo imela datum oddaje 28. februar. Kupone smo objavljali pet tednov in sprejemali dobrih deset dni. Dobili smo 1719 prijavnic, kar je res nekaj manj kot lani in predlani, ko smo se približali številki 2000 (včasih smo jo celo presegli!), vendar še vedno preveč, da bi vse kandidatke potovale z nami. Če bi hoteli za dva dni olepšati življenje vsem kandidatkam bi potrebovali kar 33 avtobusov.

Ko smo na hitro pregledali prispele dopisnice in pisma (kljub priporočilu, naj bo vse na dopisnicah, je tudi letos veliko pisem), smo ugotovili predvsem dvoje: na eni strani, da je vedno več kmečkih žensk brez otrok ali z enim in dvema, medtem ko so trije in več že prava redkost, na drugi strani pa smo »odkrili« kar štiri matere, ki imajo več kot deset otrok (lani dve). Med letošnjimi prijavljenkami je ena, ki je rodila trinajst otrok, dve po dvanajst in po ena enajst (od tega trikrat dvojčke) oziroma deset. Po natančni analizi podatkov, ki so jih kandidatke pripisale h kuponom, bomo prav gotovo prišli še do marsikaterega zanimivega podatka. Med kandidatkami je tudi veliko žena, ki imajo ob svojih otrocih tudi posvojence, kar velja tudi za **Darinko Kos** iz Jezerc 8, Šmartno v Rožni dolini, ki se je prijavila prva in tako z nami potuje brez žreba.

Žreb bo v soboto, 5. marca (o njem pišemo na radijski strani) v Šentvidu pri Planini, nato pa bo sto srečnih kmečkih žensk dobilo obvestila, da potuje z nami na morje. Za letošnjo veselo kmečko karavano bodo poleg predstavnikov hiše organizatorja NT-RC poskrbeli ansambel Štirje kovači (letos slavijo 40 let), oktet Studenček, trio Vikija Ašiča, harmonikarja Janko Mogu in Zoran Zorko ter čarovnik Jani Jošovc, na morju pa se bo v nočnih urah pridružil še ansambel Primorski fantje, ki so ga bralci tabloida Kaj izbrali za najboljši slovenski ansambel domače glasbe v lanskem letu. Če vas bo poštar obiskal do 10. marca, boste potovale z nami, drugače pa ostane upanje, da bo prihodnje leto še en izlet.

TONE VRABL

Diamantna poroka Golovškovih

Pretekli teden je velenjskemu izvršniku Srečku Mehu pripadala čast, da je opravil poročni obred, v katerem sta zakonca Štefka in Andrej Golovšek iz Skornega že petič rekla »da«, torej je za njima že 65 let skupnega življenja.

Gospod Andrej nosi danes že 88. križ, gospa Štefka ima 4 leta manj, vendar sta oba še vedno prava korenjaka. V zakonu se jima je rodilo 7 otrok, družina je sedaj povečana še za 19 vnukov in 24 pravnukov, vsi pa so bili prisotni ob diamantni poroki dedka in babice. Recept Golovškovih slavljencev za dolgo in srečno življenje je: »Jesti dobro domačo hrano, piti dobro vino, delati od zore do mraka, biti vedno dobre volje in brezskrbno zaspati.« Še veliko skupnih let jima privoščimo.

LOJZE OJSTERŠEK

V spomin

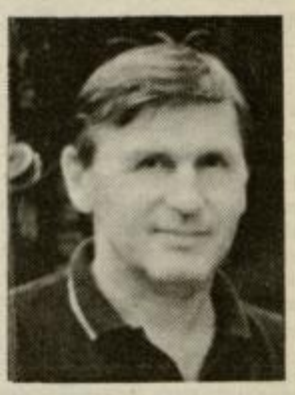

Veliko število Celjanov, smučarjev, planincev, športnikov, prijateljev in znaneev širom Slovenije in od drugod smo se v četrtek, 24. 2. 1994, na mestnem pokopališču v Celju poslovili od prerano preminulega Petra Kopinška.

Rojen je bil 16. 4. 1943 leta v Celju. Oče Adriano Kopinšek – pionir celjskih planincev, alpinistov in smučarjev, je z ženo Miro sina Petra vzgajal v športnem duhu. Tako je Peter že

Peter Kopinšek

kot mlad fant postal navdušen planinec, športnik, predvsem pa smučar.

V obdobju šolanja je vztrajno in z velikim navdušenjem napredoval v vse bolj odličnega tekmovalca in trenerja alpskega smučanja. S svojimi klubskimi kolegi – mlado in perspektivno generacijo, Požuna, Roma, bratov Čater, Košiča, Rosine..., je ime Celja reprezentiralo širom Slovenije in Jugoslavije.

Ob koncu tekmovalne kariere je začel aktivno delovati kot trener v alpskem smučanju v SD Izletnik Celje. Sodeloval je v ZVUTS – Celje, bil demonstrator, sodnik na tekmovanjih (tudi šolskih prvenstvih itd.). Leta 1965 se je odločil za vzgojo mlade generacije cicibanov, pionirk, pa tudi mladincev in mladink. S svojim zavzetim in požrtvovalnim delom je poleg resnosti, vedrine in humorja ustvarjal v mladih tekmovalcih veliko srčnosti, zdravega duha in športne tekmovalnosti. Bil je zelo priljubljen.

Mlade smučarje in smučarke je vodil po različnih tekmovanjih doma in v tujini (trofeja Topolino v Italiji, pa v Avstriji in Achau – ZRN).

Kot trener je Peter Kopinšek dosegel največji uspeh s pionirkami SK Izletnik Celje v zimi leta 1970/71, ko so osvojile naslov republiških ekipnih prvakinj. Odlično 2. mesto je pod Petrovim vodstvom te mlada ekipa osvojila še naslednje leto, takoj za mariborskim Branikom.

Peter Kopinšek je potem še nekaj let uspešno vodil mlade smučarke in smučarje, (pet celjskih mladink je pripeljal do državne reprezentance. Te so uspešno nastopale tudi na nekaterih mednarodnih prvenstvih – Evropa CUP na Golteh, itd), dokler ni napočil čas njegove nove življenjske poti.

Ustvaril si je družino, se preselil v Umag in se zavzeto predal delu v turistični agenciji »Atlas«.

Kljub vsemu pa se ni mogel odreči smučanju, planinam, Celju, Sloveniji.

Ob vsaki priložnosti se je srčno rad vračal v Celje med športne prijatelje in znance. Če je le bilo mogoče, je aktivno obujal spomine na smučarskih terenih in teniških igriščih. Tudi v gorski raj Savinjskih Alp se je s prijatelji z veseljem odpravljal, še posebno po poti svojega očeta (Kopinškova pot na Ojstrico) in tako s še posebnim ponosom osvajal ta vrh. Kot njegov oče Adriano je Peter svojega sedaj 9-letnega sina Marka usmerjal v pridobivanju smisla za zdrav način življenja, za šport, za ljubezen do soljudi in narave.

Žal, prehitro in težko razumljivo, je kruta usoda prekinila življenjsko pot in delo Petra Kopinška.

Njegovo življenje se je končalo s tragično avtomobilsko nesrečo v bližini njegovega rojstnega kraja Celja.

Vsi tisti, ki smo z njim delali in živeli ter preživljali lepe trenutke na smučarskih terenih, planinah, teniških igriščih in pri vodnih športih, bomo Petra – tudi zaradi njegove dovtipnosti in humorja – s spoštovanjem in hvaležnostjo ohranili v trajnem spominu.

JOŽE ŠVEGL

V znamenju izletov

V šmarski občini, kjer je osem društev upokojencev, je šmarsko, ki šteje nad 1200 članov, med najštevilčnejšimi. Pretekli petek so pripravili redni občni zbor, kjer so se odločili o letošnjem delu.

Letos nameravajo pripraviti petnajst izletov ter kulturni prireditvi Zbor ljudskega petja in Tekmo žanjic in koscev. Pri izvedbi prireditev bo pomagal koordinacijski odbor vseh upokojenskih društev občine, ki bo upokojence povabil tudi na tridnevna izleta v Izolo ter v Rim. Letos naj bi prav tako začeli z izvajanjem socialnega programa društev v občini, pri čemer bodo upoštevali denarne možnosti.

BJ

Šoštanjski planinci proti prvemu stoletju

Davnega leta 1904 so tudi v Šoštanju, po zgledu Savinjske doline, ustanovili Šaleško podružnico Slovenskega planinskega društva. Letos, ko PD Šoštanj praznuje 90-letnico, bodo člani pripravili različne prireditve ter planinske pohode in izlete.

Izredno delavno društvo je že pred 70-imi leti na Smrekovcu postavilo prvi planinski dom v Šaleški dolini. Dom so po takratnem predsedniku poimenovali Korytzkega koča. Žal je bilo domu usojeno le 10 let življenja, ker je med vojno koča na Smrekovcu pogorela. Šoštanjčani so leta 1952 pod vodstvom Andreja Stegnarja zgradili nov dom na Slemenu v Šentvidu nad Šoštanjem, ki se imenuje Andrejev dom. Vse to in še več spominov bodo šoštanjski planinci skupaj z ljubitelji gora iz Šaleške doline in drugih društev obujali v soboto, 5. marca ob 19. uri v Domu kulture v Šoštanju, ko bodo ob visokem jubileju pripravili svečano akademijo s kulturnim programom. Slavnostni govornik na akademiji bo sedanji predsednik društva Andrej Tamše, razvili pa bodo tudi prenovljen planinski prapor.

VIKTOR KOJC

PLANINSKI KOTIČEK

Na Hom in Snežnik

V nedeljo, 6. marca vabi Planinsko društvo Zabukovica na tradicionalni pohod na Hom. Zbirališče bo ob 13. uri v Grižah, Zabukovici in Matkah. V petek, 11. marca pa bo ob 17. uri v dvorani Društva upokojencev v Grižah redni občni zbor društva.

V soboto, 12. marca vas Planinsko društvo Celje in Planinsko društvo Zlatarne Celje vabita na tradicionalni pohod na 1796 m visok Snežnik. Odhod avtobusov bo za planince Zlatarne ob 5. in za planince PD Celje ob 6. uri zjutraj z avtobusne postaje na Glaziji.

MOJCA MAROT

Jemo tudi z očmi

Kulturni dan na Srednji šoli za gostinstvo in turizem v Celju uspel

Na Srednji šoli za gostinstvo in turizem v Celju je bil nedavno kulturni dan posebne vrste. Dijaki so se razdelili na petnajst skupin in se potem v raznih delavnicah ukvarjali s tistim, kar jih je najbolj zanimalo. Izstopali sta predvsem kuharska delavnica in delavnica strežbe – temi iz stroke torej.

Sicer pa so lahko dijaki sodelovali še v plesni, angleški, gledališki in ostalih delavnicah, kar pomeni, da jim resnično ni bilo dolgčas, saj so bila pokrita vsa področja, ki jih zanimajo.

Jožica Štruk,, ki je vodila kuharsko delavnico, je povedala: »V delavnici smo obravnavali tri teme. Najprej slane in sladke štruklje, saj so to resnično zakladi Slovenije, ki so v naši gostinsko-turistični ponudbi premalo zastopani. Druga tema je bila dekoracija iz zelenjave in sadja, saj menimo, da jedi premalo dekoriramo. V zvezi s tem obstaja tudi lep rek: ›Ne jemo samo z usti, temveč tudi z očmi!‹ Tretja tema naše kuharske delavnice je bila izdelava raznih rožic in živalic iz marcipana, zaradi česar smo povabili tudi slaščičarja – mojstra, gospoda Škorjanca iz Zvezde, ki je delal z ekipo učencev.

Ekipo je sestavljalo 26 učencev in vsi so se resnično potrudili. Že sedaj pravijo, da bodo vse, kar so se naučili v delavnici, najprej poskusili doma, potem, ko bodo delali, pa bodo jedi vpeljali tudi v gostinsko-turistično ponudbo.«

Duška Safran, organizatorka kulturnega dne, pa je dejala: »Ta kulturni dan smo pripravljali kar tri mesece. Najprej smo se pogovarjali z dijaki; povedali so, kaj vse bi radi počeli, in potem smo se odločili za petnajst različnih delavnic, razen tega pa smo pripravili še predstavo v Centru interesnih dejavnosti. V kuharski delavnici so pripravljali slovenske narodne jedi, zelo aktivni pa so bili tudi v delavnici strežbe, ki jo je vodil Edi Kužner. Delavnica strežbe je pomagala pri sami postavitvi razstave jedi, dijaki pa so mešali tudi pijače. Sicer pa so bili aktivni tudi dijaki, ki so sodelovali v ostalih delavnicah; od plesalcev, ki so se tokrat zbrali v prostorih Plesnega vala, do tistih, ki so sodelovali v glasbeni delavnici ali na okrogli mizi na temo družine.«

Štruklje in druge slovenske narodne jedi so predstavili na način, ob katerem bi se še tako sitemu opazovalcu pocedile sline.

S kulturnim dnevom, ki je resnično vreden vse pohvale, so bili zadovoljni tudi dijaki. **Andrej Zeme**, dijak 4. a razreda, je povedal: »V moji skupini smo predstavili predvsem dekoracijo. Ker sem bil na tekmovanju in sem se učil delati rožice iz korenčka, sem poskusil danes to prenesti tudi sošolcem. Sicer pa sem iz korenčka delal še razne ptiče, pa dekoracije iz sadja, sadna nabodala, babuško...«

Tudi **Andrej Voh**, dijak 3. a razreda, je sodeloval v kuharski delavnici: »Pripravljali smo dekoracijo iz sadja in zelenjave po izvirnih kitajskih slikah, ki smo jih dobili v šoli, kjer je veliko literature na to temo. Izdelali smo kar precej dekoracij, zdelo se mi je, da je takšen način dela bolj koristen kot šolski, saj se lahko tako delu bolj posvetiš in potem narediš tudi bolj izvirne stvari. Fino bi bilo, če bi bil takšen kulturni dan še večkrat.«

Za konec kulturnega dne so dijaki pripravili še degustacijo jedil. Pohvale vredni so bili predvsem štruklji, ki so jih na kulturnem dnevu pripravili resnično na tisoč in en način. Sicer pa tako profesorji kot dijaki, ki so na kulturnem dnevu sodelovali, obljubljajo, da bodo kaj podobnega pripravili še kdaj.

NINA M. SEDLAR

Dijaki, ki so sodelovali na kuharski delavnici, so se izkazali predvsem z dekoracijo jedil. Delali so po načelu: »Ne jemo samo z usti, temveč tudi z očmi!«

Uspešni upokojenci

V petek, 25. februarja, je bil v celjskem Dijaškem domu občni zbor Društva upokojencev Karla Destovnika-Kajuha iz Celja.

Na občnem zboru, ki se ga je udeležilo okoli dvesto članov društva, so obravnavali dve temi, in sicer peto obletnico obstoja in delovanja društva in pa letno poročilo o delu.

Milan Batistič, predsednik društva upokojencev, je povedal: »Na občnem zboru smo delo v zadnjih petih letih ocenili kot dobro, uspešno. Pravzaprav je delo teh petih let močna osnova za nadaljnje delo. Če upoštevamo, da smo začeli iz nič, da je oseminštirideset upokojencev društvo ustanovilo, in da se je članstvo v petih letih povečalo na šesto članov, smo lahko resnično zadovoljni. Poleg tega smo na občnem zboru zaslužnim članom podelili tudi priznanja in nagrade.«

V drugem delu občnega zbora so po štirih letih izvolili tudi novo vodstvo. »V odbor smo izbrali tiste, ki so ves čas krepko delali, pa še niso bili izvoljeni,« pravi Batistič. »Sicer pa so aktivnosti v društvu upokojencev zasnovane na več področjih. Imamo skupino, ki skrbi za bolne in potrebne pomoči. To skupino vodi Olga Zabukovčeva. Ljudje znajo naše delo ceniti. Drugo področje so izleti in srečanja. Pod vodstvom Ivanke Stepanove letno naredimo od štiri do pet izletov in tri do štiri srečanja upokojencev. Teh izletov se letno udeleži preko petsto ljudi. Tretje področje pa so športne aktivnosti, ki jih vodi Ivan Vodeb. V vitrini naše pisarne imamo zbranih že preko dvajset pokalov, kar pomeni, da se naši športniki ne udejstvujejo samo rekreativno, temveč nemalokrat merijo moči tudi z mlajšimi od sebe.«

N.-M. SEDLAR

Umetnost v Teatru

V gostišču Teater v Celju so se odločili, da bodo pričeli pripravljati družabne večere, s katerimi bodo poskusili združiti kulturo, družabnost in kulinariko.

Tako si bo ob četrtkih v Teatru mogoče ogledati nastope manekenskega kluba, organizirane bodo tematske razstave, enkrat na mesec pa se boste lahko udeležili tudi »večerje ob svečah«, katere gosti bodo ugledni meščani. Pogovore z njimi bo vodila **Maja Šumej**. Prvi tovrstni večer bo jutri, v petek, ob enaindvajsetih, ko bo gost Teatra direktor SLG Celje Borut Alujevič. Gost bo na večerji ob svečah govoril o svojem življenju, delu, gledališču, dnevih komedije...

Rezervacije za večerje v Teatru sprejemajo na telefonski številki 26-006. N.-M. S.

Praznik Marije Ocvirk

Marija Ocvirk, po domače Kačeva mama iz Ločice pri Polzeli, je s svojimi 98. leti najstarejša krajanka KS Polzela. V nedeljo je praznovala rojstni dan. Poleg domačih sta jo obiskala tudi predstavnika krajevne skupnosti Danica Antloga in Stanko Novak.

Jubilantka je za svoja leta še dovolj čila, predvsem pa je bistrega duha. Z njo se je prijetno pogovarjati, njen spomin pa seže daleč nazaj in niza prijetne in težke trenutke njenega življenja. Veliko bere in gleda televizijo. Ob našem obisku je gledala prenos olimpijskih iger in vesela je bila, da smo osvojili tri kolajne.

Kačevi mami so vsi zaželeli predvsem zdravje in dobrih oči, da bi lahko še naprej prebirala knjige in časopise ter gledala televizijo, hčerki Marici pa, da bi še naprej tako lepo skrbela zanjo. Na sliki: Stanko Novak in Marija Ocvirk.

T. TAVČAR

Čas za obrezovanje

Vinogradniki, sadjarji ter vrtičkarji ta čas z veseljem pričakujejo vsak lep in topel dan, ki naznanja bližajočo se pomlad. Razveselijo pa se ga zato, ker lahko odhitijo v svoje sadovnjake in vinograde in pa vrtičke in obrezujejo sadno drevje in vinsko trto. Vsem je to delo v veselje, gotovo najbolj vrtičkarjem, ki tistih nekaj trsov in sadnih dreves vzgajajo s posebno ljubeznijo. Na sliki: Jože Čas s Polzele pri obrezovanju sadnega drevja.

T. TAVČAR

Veliko gasilsko slavje

Gasilsko društvo Šentjur je preteklo soboto začelo s praznovanjem 120-letnice obstoja. Na odlično obiskanem občnem zboru so bili tudi predstavniki sosednjih gasilskih društev in drugih ustanov, s katerimi sodelujejo.

V rednem poročilu so opozorili na lansko sušno leto, ko so opravili nad 4700 kilometrov prevozov pitne vode, pri tem pa pripeljali nad 2100 kubičnih metrov vode. Lansko leto pa je bilo prelomno, saj so pridobili številne nove, mlade člane. Prav tako so se udeležili številnih tekmovanj v občini ter drugod. Lani je zagorelo desetkrat, v enem primeru pa so iz podrtega gospodarskega poslopja reševali živino.

Med svojimi letošnjimi načrti so na sobotnem občnem zboru opozorili na prizadevanje, da bi pridobili novo orodno vozilo, ki bi pri prevozih pitne vode razbremenilo ostala vozila. Svojo visoko obletnico pa nameravajo počastiti z vrsto prireditev, od spomladanskih razstav, do poletne gasilske šole v naravi, taktične vaje večjega obsega ter slavnostne seje.

V sobotnem kulturnem programu je nastopil moški pevski zbor Skladateljev Ipavcev, v veselem delu pa ansambel Francija Zemeta.

BRANE JERANKO

Novi telekomunikacijski objekti v Grobelnem

PE PTT Celje si je za leto 1994 zastavila visoke cilje. Kapacitete telefonskih central naj bi povečala za nekaj manj kot za 16 tisoč priključkov in vključila 5760 novih telefonskih naročnikov, kar pomeni približno podvojitev dosežen ega v lanskem letu. Ob pripravi plana je posebej poudarila razvoj na območjih, ki so najmanj razvita.

Sestavni del teh razvojnih načrtov je tudi izgradnja telekomunikacijskih objektov v Grobelnem. Tako je te dni zamenjala telefonsko centralo CROSSBAR izvedbe z novo digitalno centralo SI 2000/224. Kapaciteta centrale je 528 priključkov. Obstoječih 200 naročnikov je bilo prestavljeno na novo centralo, ki je vključena na nadrejeno vozliščno centralo Šentjur preko 2 MB/s digitalnih pCM sistemov švedskega proizvajalca Eriksson. Vrednost investicije do sedaj je 400 tisoč DEM.

Te dni se začenja izgradnja krajevnega telefonskega omrežja. Z zaključkom izgradnje omrežja bo vključenih okorg 150 naročnikov.

BRANKA BIZJAK

Zvest generalu Maistru in sv. Florjanu

Prav gotovo je malo takšnih ljudi, kot je gospod Franc Švajger in Vojnika. Star je že 97 let, od tega pa je kar 80 let zvest sv. Florjanu, zaščitniku gasilcev.

Na letošnjem občnem zboru so se člani gasilskega društva Vojnik spomnili svojega člana in mu ob 80-letnici članstva ter zvestobe gasilskemu društvu izročili dva kipca zaščitnika gasilcev, sv. Florjana. Franc Švajger bi verjetno imel še daljši gasilski staž, če ne bi v njegovih mladih letih veljalo pravilo, da lahko »pravi« gasilec postaneš šele s sedemnajstimi leti.

Franc Švajger je s svojim jubilejem, ki verjetno sodi tudi v knjigo rekordov, spravil v težave tudi gasilsko organizacijo, saj ima le-ta pripravljena uradna priznanja še za 50 in 60 let, več pa menda ne. Nekdo je v šali rekel, da če bi že dojenčka vpisal v gasilsko organizacijo, bi težko prišel do tako častitljivega staža, saj bi bilo treba učakati 80 let...

Predsednik GD Vojnik Jurij Bojanovič je v nagovoru jubilantu med drugim povedal: »Pri svojem očetu se je izučil za kleparja in ta poklic je z veseljem opravljal do pozne starosti. V bližini svojega doma, kjer je imel delavnico, je bil gasilski dom. Kot mlad fantič je rad opazoval gasilce v uniformah in pri vajah. Leta 1914 se je tudi sam odločil in postal član GD Vojnik. Star komaj 18 let je moral v 1. svetovno vojno, od koder se je vrnil leta 1918 in se takoj priključil Maistrovim borcem za severno mejo.«

Franc Švajger je med prvo in drugo svetovno vojno z drugimi gasilci velikokrat dežural ob sobotah in nedeljah in čakal na izbruh požara, ker so požigalci redno ob sobotah požigali kozolce. Med drugim je opravljal delo trobentača. Na vratih delavnice je imel občasno obešeno tablo, na kateri je pisalo: TUKAJ PRIJAVITE POŽAR. Takoj po prejetju obvestila o požaru ali kakšni drugi nesreči, je vzel trubo in z njo tekal po vojniškem trgu, oznanjal nevarnost in klical gasilce na pomoč. Trobentač je bil vse dokler na vojniškem gasilskem domu niso dobili sirene!

Sicer pa je čili gasilski veteran vse življenje rad delal in prav to ga zdaj najbolj moti, da ne more več.

»Po očetu sem nasledil kleparsko delavnico in pri meni se je tega poklica izučilo precej ljudi. Bil sem tudi na Soški fronti, kjer sem bil ranjen. Zanimivo je, da sta mi pomagala dva malo prej ujeta italijanska vojaka. Še danes se ju s hvaležnostjo spominjam.«

Spominja se pogumnega in odločnega generala Maistra in se je udeležil tudi njegovega pogreba. O sedanji vojni v Bosni pa meni, da je bo konec takrat, ko jo bosta oba sovražnika krepko dobila po glavi. Sicer pa ne more razumeti, da se po vseh prestanih vojnah ljudje ne morejo razumeti.

Pogreša ženo, ki mu je umrla že leta 1935: »To je hudič, še gumba si sam ne moreš zašiti! In odlično je kuhala! Še sreča, da zna tako kuhati zet!«

Enega sina ima v Kanadi in ga je trikrat obiskal: »Pa sem raje tu, v Sloveniji. Tu so hribi, tam pa sama ravnina in kamenje.«

In še recept Franca Švajgerja za dolgo življenje: »Delo, delo in ponovno delo. In skromnost v prehrani. In malo pijače, kakšen kozarec vina, žganja ne, ker me zažge... Zdravnik? Zdaj včasih grem, ko postanem zaprt...«

Pri tem se nagajivo nasmeji in počasi pogladi z roko po prekrasnih svetlečih sivih laseh. Potem zatarna: »Ko bi človek še lahko delal, da ne bi bil takšen dolgčas! Sicer pa grem ob vsakem lepem vremenu do mostu in nazaj. To je dobro.«

Potem utiša glas, kot bi hotel, da ne bi slišali, da bo tako kmalu »šel«, tja, kjer že ima parcelo plačano. »Vem, kje bom ležal.«

Potolažimo ga, da se mu nikamor ne mudi, da ga imamo radi, da ni nikomur napoti in da je tudi zanj tu dovolj prostora.

»To ja, samo kaj, ko ne morem delati in letati, kot včasih...«

Franc Švajger ima v svojem vojniškem domu zdaj dva sv. Florijana: od gasilskega društva Vojnik in Toneta Sentočnika, poveljnika GZ Slovenije. Naj mu varujeta zdravje do stotega rojstnega dneva in še dalj. Prava korenina je klepar, Maistrov borec in gasilski veteran, Franc Švajger.

TONE VRABL

Opravili štiri tisoč ur

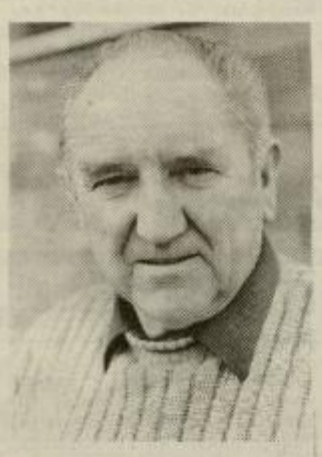

Na letni skupščini so se sestali člani Združenja šoferjev in avtomehanikov Žalec, udeležili pa so se ga tudi gostje.

O lanskem delu je poročal predsednik združenja **Ivo Šerdoner** in poudaril, da so člani združenja za razna dela opravili štiri tisoč prostovoljnih ur. Okrog avtopoligona v Ločici so uredili ograjo, zamenjali so prometne znake in označbe na cestišču avtopoligona, na zgradbi tehnične baze uredili fasado in organizirali tombolo. Letos jih čaka ureditev zelenic in cestišča na avtopoligonu, pripravili bodo regijsko proslavo ZŠAM ter opravili razna vzdrževalna dela. Delo društva so v razpravi pohvalili, v imenu občine Žalec, Miran Kranjšek, v imenu republiške zveze, Stane Žirovnik in regijskega združenja, predsednik Alojz Čobec.

T. TAVČAR

Skrb za strokovnost

V soboto so se na 113. občnem zboru zbrali člani gasilskega društva Žalec.

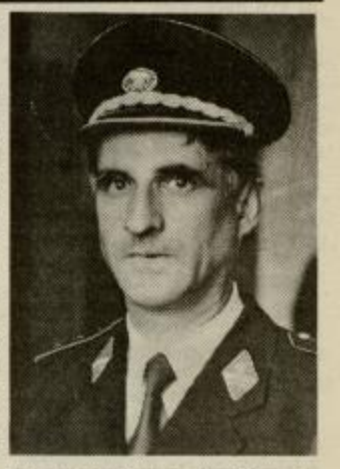

Poročilo o delu sta podala podpredsednik Franci Naraks in poveljnik Aleš Cilenšek. Iz poročil je razvidno, da so bili člani društva delovni. Lani so posredovali v 45 požarih v vsej občini, opravili pa so 479 voženj pitne vode. Poleg nove zakonodaje bo njihovo dejavnost v letošnjem letu zaznamovala tudi spremenjena lokalna samouprava, čeprav bo društvo še vedno povezovala njihova humana dejavnost. Na nadomestnih volitvah so za predsednika društva izbrali Franca Naraksa. Sprejeli so tudi program dela za tekoče obdobje, v katerem je opredeljena kot ena glavnih nalog vključitev čimveč mladih v gasilske vrste.

Na enega izmed problemov je opozoril **Franci Naraks**, predsednik: »Lani smo prevzeli gasilski dom v Žalcu. Prostori bodo odprti vsem gasilcem sedanje občine in drugim, ki ga potrebujejo. Vzdrževanje je zelo drago, zato se bomo pri tem obnašali tržno.

Za štirideset let dela v gasilskem društvu so priznanja dobili Ivanka Strnad, Alojz Vidmajer, Mirko Naraks, Jože Marinko, Rihard Kopušar, Zvonko Čepin, Franc Naraks in Martin Cilenšek.

T. TAVČAR

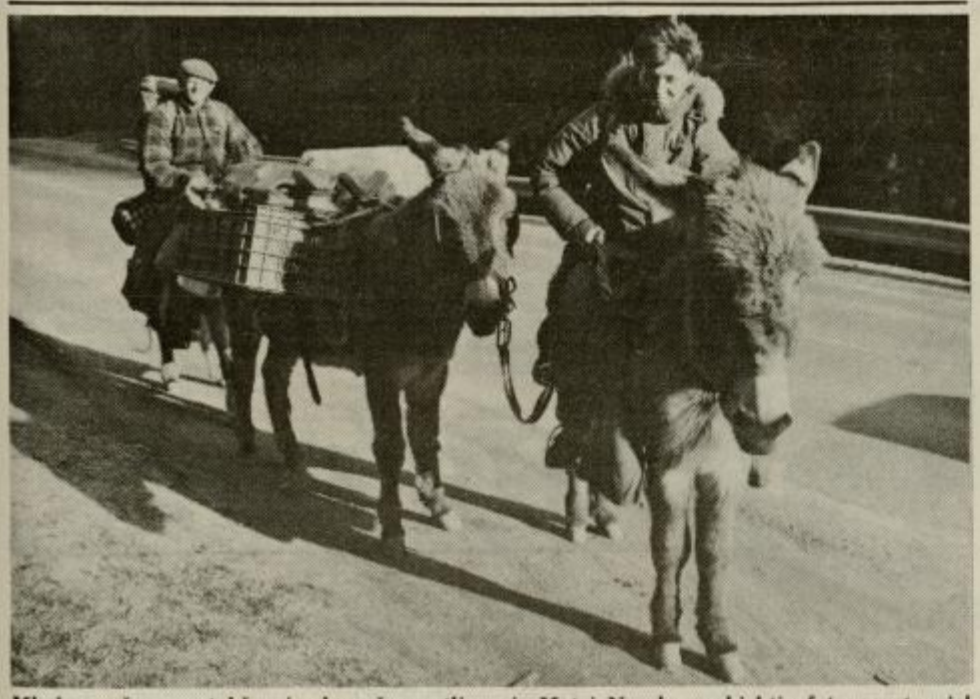

Mladoporočenca s takšno in drugačno prtljago je Matej Naraks v objektiv fotoaparata ujel v bližini Slovenskih Konjic.

Po poroki na osla

Poročno potovanje je nekaj povsem običajnega. Nekateri si izberejo potovanja, drugi sončenje nekje ob morju, spet tretji se odločijo za kaj drugega. Čisto posebno varianto poročnega potovanja pa sta izbrala 23-letni Peter in 24-letna Scilvia Csepin iz Madžarske.

Madžara iz Varpalota sta se odločila za 9-mesečno poročno potovanje s tremi osli, pot pa ju bo preko Slovenije in Hrvaške vodila v Maroko in potem nazaj domov. Peter je zaposlen kot natakar v hotelu ob turističnem Blatnem jezeru, s tem potovanjem pa bi rad še razširil obzorja. Mladoporočenca sta denar za potovanje zbrala sama, nekaj pa jima je prispevala družina.

Seveda njuni osli vzbujajo precej zanimanja med ljudmi, zaradi njih pa sta se že znašla v težavah. Pri nas ju je namreč nek ljubitelj živali okregal, ker sta enega osla malce bolj grobo prepričevala, naj se premakne naprej. »Verjetno ni še nikoli videl oslov in ne ve, kako znajo biti trmasti,« je rekel Peter. Sicer pa sta mladoporočenca takšne in podobne težave že vnaprej vzela v zakup, saj sta približno vedela, kaj ju čaka na dolgi poti.

Madžaroma je Slovenija zelo všeč, verjetno bosta kje zavila s poti, da si jo bolje ogledata. Na potovanju ju spremljata fotoaparat in dnevnik, saj nameravata po vrnitvi svoja doživetja objaviti v knjigi.

MATEJ NARAKS

Novi tednik nagrajuje zvestobo
Nagrada 10 tisočemu in vsakemu 10. novemu naročniku

Spoštovani bralci!

Akcija "IŠČEMO 10 tisočega naročnika" se hitro bliža koncu. 10 tisoči naročnik bo dobil barvni TV z videorekorderjem. 9999. in 10001. naročnik pa bosta Novi tednik prejemala do smrti brezplačno.

Do zaključka akcije bomo vsakemu desetemu novemu naročniku Novega tednika podarili majico in kapo NT&RC.

Novi tednik ima trenutno 9.856 naročnikov.

Noben tednik vam ne nudi toliko ugodnosti kot NOVI TEDNIK:

- mesečno plačevanje naročnine s položnicami, ki jih pošljemo na dom

- letno izide 52 številk Novega tednika, naročniki jih plačajo le 47

- naročniki brezplačno prejemajo mesečnik Tednikova petica, torej še 12 časopisov, namenjenih domu, družini, prostemu času, hobijem in razvedrilu.

- naročniki brezplačno prejmejo vse posebne izdaje Novega tednika, namenjene posebnim akcijam kot so šport, kultura, sejmi, itd., kar je v povprečju še 6 dodatnih časopisov letno

- naročniki imajo pravico do enega brezplačnega malega oglasa letno in 50% popust za čestitko po željah na Radiu Celje.

Smo Vas prepričali? Če je tako, izpolnite priloženo naročilnico in jo pošljite na naslov:
NT&RC, Prešernova 19, naročniški oddelek, 63000 Celje

NE POZABITE NOVI TEDNIK NAGRAJUJE ZVESTOBO.

NAROČILNICA

*Podpisani*_____
*Kraj*_____
*Ulica*_____
*Pošta*_____

Naročam časopis NOVI TEDNIK (za najmanj 6 mes. - do preklica)
*od*_____*do*_____

Obvezujem se, da bom redno plačeval(a) naročnino
*(podpis)*_____

Njegovo veličanstvo: nogomet

Po štirih mesecih premora v nedeljo nadaljevanje državnega prvenstva — Jubileja v Celju in Slovenskih Konjicah

Nogometno Celje bo letos v znamenju 75-letnice Publikuma in njegovih predhodnikov Kladivarja, Celja in I. SSK Celja, velikopotezni načrti pa segajo predvsem k gradnji reflektorjev. Konjičani bodo zabeležili šest desetletij nogometa, toda oba jubileja bosta v senci spomladanskega nadaljevanja prvenstva, ki se bo začel v nedeljo.

Drago Borović (levo) in Mirza Golubica — Publikumova aduta za Evropo?

Publikum: vrniti gledalce

Trener Zavrl je pred jesenskim štartom v primeru boja za vrh napovedal možnost novih okrepitev, v tej smeri pa prihoda Borovića, Golubice, Bajraktarevića in Baumana ni komentiral. Marsikaj bo jasno že po prvih kolih in srečanjih z ekipami s spodnjega dela lestvice (Primorje, Krka, Istragas, Ljubljana, Mavrica), toda v prijateljskih tekmah so imeli z nižjeligaši precej težav. Po drugi strani je bilo toliko več uspeha s sebi enakimi ali morda celo boljšimi, četudi je največ težav z neučinkovitostjo napadalcev. Na ustrezni ravni je bil samo Golubica, po odhodu Prelogarja pa manjkajo streli od daleč. Evropa v sedanjem položaju (možna je le z naslovom) res ni osnovni cilj, marveč vrnitev gledalcev na Skalno klet, kajti z jesenskimi predstavami si Celjani resnično zaslužijo polne tribune.

Prijateljske tekme (4-2-4 14:8): Era Šmartno 6:0, Dravinja 1:2, Aluminij 1:2, Papirničar 2:0, Dubrovnik 0:0, Varteks 0:1, Budućnost (Hodošan) 1:0, Jadran (Poreč) 0:1, Šentjur 1:1, Potrošnik 2:1.

Rudar z novim trenerjem

Velenjčani so po koncu jesenske polsezone trenerja Kostanjška zamenjali z Borutom Jarcem, ki si je za cilj zastavil osvojitev 10. mesta. »Prijateljske tekme niso najbolj ustrezno merilo, saj smo dan pred tekmo opravili dva treninga in enega na dan tekme. Ekipa naj bi se tako navadila na nekoliko ostrejši ritem, saj je tehnično dovolj podkovana, a ji je manjkalo agresivnosti in borbenosti,« pravi Jarc. Rudarjevi nogometaši naj bi bili telesno veliko bolje pripravljeni kot v minulih sezonah, čeprav so bile priprave v Ankaranu zaradi burje ponesrečene in so celo terjale predčasno vrnitev. Težave so tudi z obnovljenim igriščem, najbolj izkušeni mož Polovšak pa je moral na operacijo meniskusa (poškodoval se je lanskega avgusta), a bo nared že čez dva tedna.

Prijateljske tekme (2—2—4 19:14): Impol 2:2, Steklar 2:3, 1:1, Era Šmartno 2:2, Kočevje 2:2, Flavia Solva 2:3, Mengeš 5:0, Aluminij 3:1.

Steklar prepolovil premije

»Vrnitev med prvoligaše je nemogoča, zato smo odpustili četverico najdražjih igralcev: Lukačevića, Vickovića, Koražijo in Bevca ter prepolovili premije,« je v enem stavku stanje v vrstah Steklarja opisal trener Tomo Prosen, ki ni skrival razočaranja. Zaradi skromnejšega cilja in finančnih težav so se tudi odpovedali načrtovanim pripravam ob morju, čeprav je njihovo igrišče spet med najslabšimi v državi in uigravanje ekipe sploh ni bilo mogoče. Zaskrbljujoč je tudi položaj z igralskim kadrom: v prvi ekipi je le 12 nogometašev, Kukić edini pravi napadalec in po polletnem premoru je v vrata moral Mikša. A to še ni vse: deveterica že ima rumeni karton in zato bo posebej na štartu potrebna precejšnja previdnost.

Prijateljske tekme (4-2-0 12:7): Rudar (V) 3:2, 1:1, Drava 2:0, 3:2, Zagorac 2:1, Aluminij 1:1.

Era Šmartno: tik pod vrh

V Šmartnem ob Paki pričakujejo bolj uspešno nadaljevanje. »Dve ali tri točke več kot jeseni in uvrstili se bomo med 5. in 8. mestom,« napoveduje trener Josip Vugrinec. Optimist je predvsem zaradi prodornega Druškoviča, ki je prvič opravil kompletne priprave, Grobelšek pa naj bi še bolj oplemenitil igro. »V zadnjem obdobju smo opravili nekatere korekture, kajti dve sezoni v celjski podzvezi in pomanjkanje močnih tekem sta se močno poznali,« je še dodal Vugrinec. Dolgoročni cilj je vrnitev v SNL, z nekaterimi okrepitvami se bi morda izteklo že v naslednji sezoni, kajti zanimanje se počasi spet približuje tistemu izpred desetih in več let.

Prijateljske tekme (6-2-3 24:18): Olimpija 1:5, Publikum 0:6, Sl. Gradec 4:1, 4:0, Impol 5:0, Rudar (V) 2:2, Dragonja 2:0, Branik (Šmarje) 4:2, Piran 0:1, Völkermarkt 2:1, Rudar (T) 0:0.

Dravinja z Bloudkom

Bloudek je v Slovenske Konjice prišel z jasnim namenom: narediti nov nogometni center na Štajerskem, po novomeški avanturi pa nujno potrebuje odmeven uspeh. »Zaostanek je prevelik, jurišali bomo naslednjo sezono,« je ob prihodu realno ocenil položaj, po seriji zmag v prijateljskih tekmah pa ponudil še drugo varianto: »Če se pokaže priložnost, bomo udarili na vrh.«

Vodilna četverica ima tekmo več v gosteh, za Konjičane pa bo trenutek odločitve že čez deset dni na Prevaljah. Prav lahko se zgodi, da bo po treh kolih zaostanek prepolovljen, toda izračun je preveč enostaven in v veliki meri odvisen od drugih. Bloudkov prihod je precej razburkal že močno otopelo javnost, možnosti pa so nekoliko zameglile in obenem napihnile številne zmage z nižjeligaši. Vseeno pa ne kaže spregledati tradicije: uspehi konjiških nogometašev (in obratno) so se praviloma pokrivali s padci košarkarjev, ki so zdaj tik pred izpadom.

Prijateljske tekme (9-1-1 34:8): Tim Laško 3:1, Šentjur 3:0, 2:1, Publikum 2:1, Sl. Gradec 4:0, Kovinar (M) 5:1, Impol 5:0, 4:0, Železničar 0:2, Pohorje 5:1, Krka 1:1.

ŽELJKO ZULE
Foto: EDO EINSPIELER

Vrstni red po jesenskem delu — I. liga: Olimpija 25, Mura 23, Publikum 21, Maribor, Koper, Naklo 20, Gorica 17, Izola 16, Potrošnik 15, Optimizem 14, Ljubljana 11, Rudar (V) 10, Primorje, Istragas 8, Mavrica 7, Krka 6; II. liga: Kočevje 24, Korotan, Turnišče 22, Piran 19, Nafta, Steklar 17, Vevče, Era Šmartno 16, Zagorje, Domžale, Rudar (T) 14, Dravinja 13, Veržej 12, Železničar 11, Triglav 6, Medvode 3.

Vaš intervju: Urška Hrovat

V naslednji številki Petice bo na vprašanja bralcev odgovarjala alpska smučarka Urška Hrovat, ena najboljših slalomistk na svetu in nekdanja mladinska svetovna prvakinja.

Med predlogi so bili še atletinja Renata Strašek, hokejisti Luka Simšič, Miran Strašek in Robert Žolek, kolesarja Valter Bonča in Iztok Melanšek, košarkarja Boris Gorenc in Slavko Kotnik, smučarki Alenka Dovžan in Katja Koren, športni pedagog Franjo Rumpf, rokometaš Uroš Šerbec, rokometni trener Josip Šojat, smučarski skakalec Matjaž Kladnik, bivši atleti Rok Kopitar, Roman Lešek in Branko Vivod, za pogovor v Petici pa ste ponovno predlagali Jureta Koširja in Francija Petka.

Med bralce, ki so svoje vprašanje zastavili nogometašu Andreju Goršku, smo razdelili tri darilne bone v skupni vrednosti 6000 tolarjev. Nagrajenci, Štefka Čater iz Celja, Andrej Brojan iz Megnša in Alojz Reberšak iz Podčetrtka, bodo nagrade dobili po pošti.

KUPON

Vprašanje za Urško Hrovat: _____

Predlog za naslednjega gosta: _____

Ime in priimek: _____

Naslov: _____

Kupone do 15. marca pošljite na naslov: Novi tednik, Prešernova 19, 63000 Celje, s pripisom Vaš intervju

PANORAMA

Košarka

Slovenska liga

Moški — 13. kolo: Rogaška-Polzela 65:98 (35:42); po 51:50 za domače (26. minuta) je bil delni izid 14:48: Tabak 18, Novaković 16, Sušin 15, Jurković 12, Petrovič 4 za domače; Govc 27, Petranović 23, Cizej 19, Stavrov, Stegić 13, Rovšnik 2, Škrabe 1 za goste. **Comet-Triglav 58:63 (27:24);** po 56:55 so domači brez kaznovanega Golca že na svoji polovici izgubili kar tri žoge: Benić 18, Železnikar 13, Mijović 12, Kozar 8, Šporar 7.

14. kolo: Polzela-Helios 98:66 (49:25); domači so odlično igrali v obrambi, najvišja prednost pa je znašala 36 točk: Petranović 27, Stavrov 21, Govc 18, Cizej 19, Rovšnik 10, Škrabe 6. **K. zidar-Rogaška 90:82 (51:39);** gostje so za napredovanje potrebovali zmago, ob nenehnem zaostanku pa so le izenačili na 76:76: Novaković 42, Jurković 21, Petrovič 9, Tabak 6, Tišma, Sušin 2. **Slovan-Comet 83:73 (42:34);** vsi drugi izidi so bili v prid Konjičanom, ki pa bi morali zmagati za najmanj šest točk: Benić 20, Mijović 18, Golc 14, Pučnik 9, Kozar 6, Železnikar 4, Šporar 2. **Končni vrstni red:** Polzela 24, Triglav 23, Helios 22, Slovan 21, Satex, Rogaška 20 K. zidar, Comet 16.

Ženske: 6. kolo — zelena skupina: Odeja-Rogaška 61:66 (30:36); Vidaković 28, C. Jezovšek 14, Kokolj 10, A. Jezovšek 6, Čupahin 8. **Vrstni red:** Ježica 12, Rogaška 10, Odeja, Ježica ml. 9, Ivec 8, Ilirija 6.

Rdeča skupina: Ivec B-Celje 55:72 (26:35); Polutnik 22, Jurak 19, Obrovnik, Hajdinjak 16, Vodopivec 4. Slovan-Comet 80:74 (37:37); Skerbinjek 29, U. Groleger, Šporar, Novak 11, Koželj 2. **Vrstni red:** Comet 11, Kranj, Celje 10, Slovan 9, Sežana, Ivec B 7.

II. slovenska liga

Moški: 6. kolo — zelena skupina: P. Laško-N. mesto 101:71 (45:33); Prelić 27, Šoštarič 26, Vujović 16. Elektra-N. Gorica 86:72 (49:45); Šoštanjčani so že tik pred uvrstitvijo v A-2 ligo: Rizman 31, Tajnik, Mrzel 17. **Vrstni red:** Pivovarna Laško 26, N. Gorica, Odeja 24, Slivnica 23, Elektra 22, N. mesto, Radovljica 20, Tolmin, Radgona 18, Starše 15.

Rdeča skupina: Borovnica-Celje 84:68 (50:27), Snežnik-MIK Prebold 89:66 (34:27). **Vrstni red:** Borovnica 25, Snežnik 24, Zagorje 23, Črnuče 22, Bistrica 21, Celje, MIK Prebold, Brežice, Sl. Gradec, Ruše 19.

III. slovenska liga

Moški: vzhod — 7. kolo: Tam Bus B-Rogla 85:86 (19:38), Ptuj-Kemoplast 67:70 (32:30), Lenart-Rudar 79:77, Pragersko-BP 85:95, Kungota-Feniks 47:83, Maribor-Hratnik preloženo. **Vrstni red:** Maribor (tekma manj), Feniks 30, Kemoplast, Rogla 29, BP (tekma manj) 26, Rudar, Lenart 25, Tam Bus B 23, Kungota 22, Hrastnik (tekma manj), Pragersko 21, Ptuj (tekma manj) 19.

Mali nogomet

Prvenstvo Celja

Zimsko prvenstvo — končni vrstni red: Penal Zvezdaš 18, Klateži 17, Sokoli 15, Triglav 14, Skavti, Aškerčeva 11, Miroteks, Pelikani 10, Selmar 9, Umetniki 7, Cetis 5, Panterji 1. Najboljši strelci: Drobne 19, Štancer (oba Sok), Simić (Klat) 14 itd.

Rokomet

Slovenska liga

Moški — 18. kolo: P. Laško-Prevent 23:20 (14:9); po 10:9 so domači pobegnili na 18:11: Jeršič 7, Šerbec, Načinović, Pungartnik 4, Šafarič, Begović 2. **Gorenje-Slovan 26:13 (9:8);** med najboljšimi je bil domači vratar Lapajne: Plaskan 7, Meolic, Ocvirk, Tome 3, German, Kimčenko, Rozman, Cvetko 2, Krejan, Ojsteršek 1. **Vrstni red:** P. Laško 34, Slovan 26, Gorenje, Jadran 22, Rudar, Drava 18, Ajdovščina, Litija 17, Ribnica 15, Prevent 14, Šešir 9, V. Nedelja 4.

Ženske — 3. kolo: Branik-Žalec 28:19 (15:10); Hudej 12, Klinc 3, Vujović 2, Golob, V. Dolar 1. Velenje prosto. **Vrstni red:** Branik 6, Velenje, ŽAlec 2, Piran, N. mesto 1.

Kegljanje

Slovenska liga

17. kolo — moški: Gradis-MDL 7:1 (5211:5057); zmagal: Klinar 893; izgubili: Lešnik 820, Sivka 844, Salobir 885, Brglez 810, Vodeb 805. **Triglav-Žalec 6:2 (5217:4938);** zmagala: Kompan 845, Jakopovič 866; izgubili: Krajšek 815, Milec 808, Podkrajšek 767, Dobrajc 837. **Vrstni red pred zadnjim kolom:** Gradis 31, Konstruktor 30, Triglav 22, Tekstina 21, Fužinar 13, MDL 12, Brest 11, Rudar, Donit, Žalec 10.

Ženske: Adria-Emo 1:7 (2393:2584); zmagale: Tkalčič 435, Grobelnik 446, Zupanc 414, Kardinar 452, Petak 435; izgubila: ŠEško 402. **Vrstni red pred zadnjim kolom:** Emo 32, Ljubljana 31, Triglav 20, Konstruktor 18, Adria, Gorica 16, Sl. Gradec 13, Korotan 10, Rudar 9, Fužinar 3.

Odbojka

SE liga

Ženske — 17. kolo: Brno-Celje 3:1 (11, —13, 11, 6). **Vrstni red:** Mladost 36, Olomouc 26, Dunaj, Olymp 20, Slavija (P), Brno 16, Slavija (B) 14, Paloma 12, Eger, Celje 10, Bratislava, Rijeka 8.

GOLDING LOTO

Gostitelji prinesli nagrade

V minulem kolu se je izplačalo staviti na zmage gostiteljev, kar je storilo 17 igralcev med skupaj 140 sodelujočih. O nagradah je zatorej odločal žreb. Pravilna napoved 27. kola: Polzela-Helios 1, K. zidar-Rogaška 1, Elektra-N. Gorica 1, Gorenje-Slovan 1, Branik-Žalec 1.

Nagrajenci: Marjan Herman iz Celja (12.000 tolarjev), Marija Srabotnik iz Celja (8000) in Andrej Hrastnik iz Štor (5000). Nagrade bodo dobili po pošti. V naslednjem kolu bo nagradni sklad začetnih 10.000 tolarjev.

Za sodelovanje v naslednjem kolu (pri košarkarskem paru tip 0 pomeni podaljšek) bomo upoštevali kupone s poštnim žigom sobote, 5. marca, ali če bodo najkasneje do 12. ure oddani v nabiralnik pri vhodu v našo stavbo. Naslov: Novi tednik, Prešernova 19, 63000 Celje, s pripisom Golding loto.

1. Rokomet (m): Slovan – P. Laško	1	0	2
2. Košarka (m): Ilirija – Comet	1	0	2
3. Kegljanje (ž): Emo – Ljubljana	1	0	2
4. Nogomet: Primorje – Publikum	1	0	2
5. Nogomet: Dravinja – Era Šmartno	1	0	2

Ime in priimek: _____

Naslov: _____

ZLATOROGOV KOTIČEK

Teka bolje kot Wallau

Rokometna reprezentanca (v večini so bili seveda spet Celjani) je sinoči v Golovcu odigrala prvo kvalifikacijsko tekmo za uvrstitev na evropsko prvenstvo proti Češki, v celjskem klubu pa so stekle priprave za gostovanje pri Teki.

Minuli teden je Pivovarna Laško brez Ivandije (v Rogaški Slatini je na zdravstvenih preiskavah) in Čatra na Dunaju ob uigravanju nekaterih taktičnih zamisli z reprezentanco Avstrije izgubila z 18:22 (9:8). Najboljši strelci so bili Pungartnik s sedmimi, Šerbec s petimi ter Šafarič s tremi goli.

Kako igra preostala trojica skupine B lige prvakov? Wallau je pred tednom pri vodilnem Kielu ob polčasu zaostajal za dva gola in nato doživel katastrofo – 17:31. V nedeljo je pri ogroženem Leutershausenu le remiziral (16:16) in osem kol pred koncem je z osmimi točkami zaostanka in tekmo več četrti.

V Santandru vlada prava evforija, vendar zaradi nogometa. Domači so deveti v eni najmočnejših lig v Evropi, a zato Celjanom ne bo nič lažje. Dvorana bo polna, kajti Teki gre tudi brez levičarja Garralde vse bolje. Julian Ruiz, ki je moštvo prvič vodil prav v Golovcu, je v prvenstvu doživel le dva poraza. Teka je dve koli pred koncem rednega dela četrta s točko naskoka pred Bidasoa in Alcido. V soboto je v gosteh premagala Malago (21:20), čakata pa jo še doma Alcida in v gosteh drugouvrščena Alcala.

Avstrijsko prvenstvo je zaradi reprezentančnih priprav in pokalnih tekem prekinjeno. West Wien je redni del prvenstva končal kot drugi s petimi točkami zaostanka za Linzom, v končnici šesterice (začela se bo 19. marca) pa bo štartal le s točko zaostanka.

DEAN ŠUSTER

Vodstvo celjskega kluba bo omogočilo ogled tekme v Santandru. S čarteskim letalom je odhod 22. marca zgodaj zjutraj, vrnitev pa 24. marca. Cena je 40 tisoč tolarjev (plačljivo v dveh delih), informacije: RK Pivovarna Laško, tel. 34-992.

Bron je realen

Vratar celjskega moštva Luka Simšič o pravkar končani hokejski sezoni — Še naprej v Celju

Celjski hokejisti so z zmago v odločilni, sedmi tekmi proti Bledu s 3:1 (0:0, 2:1, 1:0) in z goli Hrušova, Povečerovskega in Rojška vendarle osvojili 3. mesto. Sezona 1993/94 je bila v znamenju nekaterih prebliskov in odličnih obramb Luke Simšiča, ki je bil v končnem seštevku nemara celo najboljši posameznik Inntala.

»Cilj smo z osvojitvijo 3. mesta izpolnili, toda lahko bi naredili še več. Finale je bil dosegljiv, naslov najbrž ne. Izteklo se je kar najbolj pravično in bron je bil za nas povsem realen domet,« je sezono ocenil 24-letni vratar Luka Simšič, ki pred vsako tekmo na 70 kg telesne teže doda še dvajset kilogramov hokejske opreme.

Kaj je »lahko bi naredili več« in kaj je manjkalo?

Jesenice so imele v polfinalu večjo izbiro kvalitetnih igralcev. Decembra sta nas ob začetku ligaške končnice iztirili poškodba Hrušova in odhod Šubinova, težave pa so tudi znotraj kluba. V organizacijskem pogledu bo potrebno profesionalizacija, da ne bo prihajalo do banalnih problemov, ki jih drugih klubi ne poznajo. Sredi sezone preprosto ne sme zmanjkati palic ali pa traku.

Lanski finale je minil brez Luke Simšiča. Zakaj?

Za Olimpijo sem branil celo prvenstvo, pred finalom pa so pripeljali Lomovška, ki naj bi bil vratar z mentaliteto zmagovalca. Ne, nisem pesimist, ravno nasprotno. Vsi pravijo, da sta moji največji vrlini nepopustljivost in vztrajnost. Goli me ne iztirijo, na nek način me še bolj motivirajo.

Klub je bil tik pred propadom. Kako ste doživljali dneve po podpisu pogodbe, ko ni bilo nič jasno?

Olimpijo sem zapustil razočaran in se že celo zaposlil. O hokeju nisem razmišljal, toda v Celje sem vseskozi verjel. V dveh letih je uspel veliki preobrat in ni razloga, da v prihodnje ne bi vztrajal. To je bila moja najboljša sezona, zelo sem napredoval in razlog več, da ostanem v »Parku«.

Navijači nekako niso sledili ekipi in kot da v Celju ni bilo prednosti domačega ledu?

Imamo dobre navijače. Boljše kot Olimpija, kjer je v v redu samo v primeru ugodnega rezultata. Našim manjka še nekaj vztrajnosti, morali bi nas »nositi« celo tekmo; tako kot je na rokometu. Domači led? Bil je zgolj slučaj, da smo v Celju izgubili nekaj tekem in nikakor ni šlo za psihološko obremenitev.

Če je Olimpija sinoči osvojila prvenstvo, bo Inntal igral v pokalu pokalnih zmagovalcev. Kaj to pomeni?

Leta 1991 sem z Olimpijo v polfinalu pokala prvaka osvojil 3. mesto. Evropski pokal je velika stvar, ki nam nikakor ne more škoditi. V vsakem primeru bi jo morali izkoristiti, čeprav... Pred sinočnjo tekmo je bila tradicija na strani Jeseničanov, edini adut Ljubljančanov pa dejstvo, da so jih vsi že odpisali.

V novi sezoni torej še naprej v celjskih vratih?

Tako kaže. Pri nas so možnosti za prestop omejene, v tujini je še slabše. Avstrijci lahko pripeljejo le igralce iz hokejsko boljših držav. Nekatere druge države imajo pravilo, da zaradi zaščite domačega kadra ne smejo kupiti tujih vratarjev in zato bom ostal v Celju, kjer je vse O. K.

Kdo je za Luko Simšiča najbolj nevaren napadalec slovenskega prvenstva?

Trevor Jobe. Tako pravi statistika. Od domačih Tomaž Vnuk, a igra na »pravi« strani. Druge pa že lahko krotim.

ŽELJKO ZULE
Foto: EDO EINSPIELER

Pod koši mesec odločitev

Sinoči se je začela liga osmerice — Polzela lahko upa na Koračev pokal, Rogaška in Comet v play-outu — Konec meseca še domači pokal

Znanih je že osem članov bodoče A-1 košarkarske lige, ki so sinoči začeli s tretjim krogom prvenstva za naslov prvaka in uvrstitev v Koračev pokal. Olimpija, Koper, Tam Bus in Postojna so si končnico zagotovili že lani, po drugem krogu zelene skupine pa so se jim priključili Polzela, Triglav, Helios in Slovan.

V sezoni 1994/95 bo Slovenijo v evropskih pokalih zastopalo šest klubov. Prvak, pokalni zmagovalec (ali finalist) ter naslednja četverica v Koračevem pokalu, v katerem pa ni možno oddajanja mesta naslednjemu na lestvici. Polzelani tako morajo biti najmanj peti, v najslabšem primeru šesti, dodatno priložnost pa imajo še v pokalu, ko bodo v drugi polovici meseca prireditelji finalnega turnirja.

Po zmagoslavju v prvem delu prvenstva je bila Polzela tudi prvak drugega dela, toda boj za 4. mesto se je zanje iztekel najbolj neugodno (bolj bi jim ustrezalo napredovanje Satexa ali Rogaške) in v ligi osmerice je njihovo izhodišče nekoliko slabše. Četverica iz zelene skupine je namreč prenesla medsebojne rezultate, v krogu pa je bil najboljši Helios s štirimi zmagami, Triglav z boljšim količnikom in Polzela sta jih zbrala po tri, Slovan pa dve.

Savinjčanom se zdaj še kako otepata domača poraza s Kranjčani in še bolj z Ljubljančani, s položaja številka tri pa bodo na štartu morali na kar dva zaporedna gostovanja. Sinoči so igrali v Mariboru, zaradi finala SBA lige bodo v Tivoliju gostovali šele v ponedeljek, nato pa jih čakata obe primorski ekip. Liga bo končana do konca meseca, nato pa bodo najboljši štirje na dve zmagi izbrali finalista, ki se bosta pomerila na tri zmage. Za Koračev pokal ne bo končnice, marveč bo za uvrstitev od 5. do 8. mesta obveljala ligaška lestvica.

Končnica za preostala štiri prosta mesta v A-1 ligi se bo začela v soboto, pari pa so: Satex-Krško, Rogaška-Idrija, Litija-K. zidar in Ilirija-Comet. Igrali bodo na tri zmage; prva tretja in peta tekma bodo ob sobotah pri prvoimenovanih ekipah, druga in četrta pa ob sredah pri drugoimenovanih moštvih.

ŽELJKO ZULE
Foto: EDO EINSPIELER

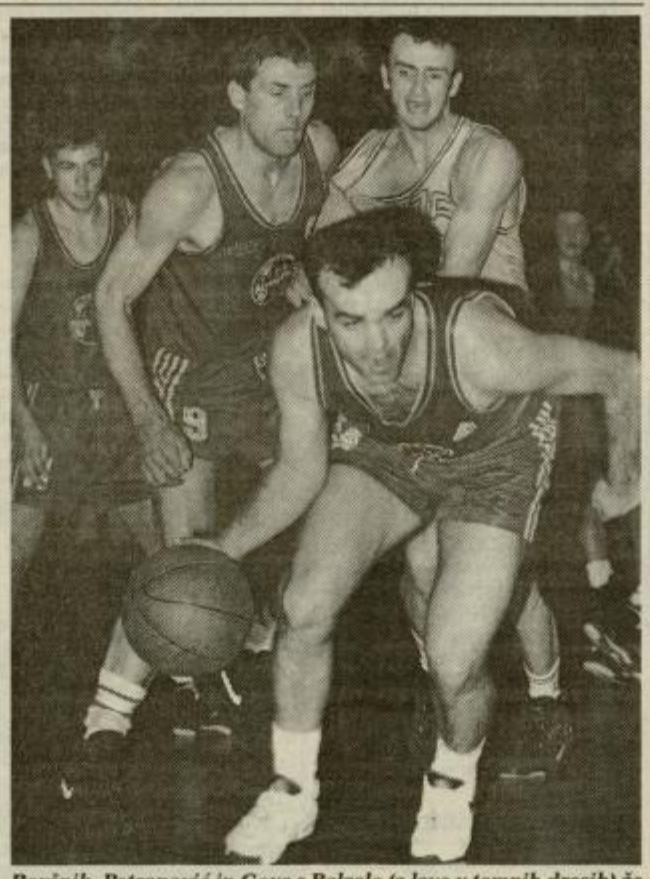

Rovšnik, Petranović in Govc s Polzelo (z leve v temnih dresih) že igrajo v ligi osmerice, Jurković (svetli dres) pa mora v pričakovanju slovenskega državljanstva za nastop na EP do 22 let z Rogaško v play-out.

Vrstni red pred začetkom lige osmerice: Olimpija, Tam Bus 10, Helios, Triglav, Polzela, Postojna 9, Sovan 8. Koper 7. Polfinalna para zaključnega turnirja pokalnega prvenstva bi morali izžrebati že pred tednom dni, a so celotno zadevo preložili na 19. marec. Žreb bodo opravili na Polzeli pred prvenstveno tekmo Polzela-Olimpija.

Lokalni polfinale

V povratnih tekmah četrtfinala pokala je Pivovarna Laško visoko premagala Rudarja s 25:11 (prva tekma 24:20), Gorenje pa Dravo s 25:16 (prva tekma 14:16). Žreb je nanesel, da se bodo v polfinalu med seboj pomerili prav Celjani in Velenjčani, ki bodo najprej gostitelji. Tekmi bosta 16. in 30. marca, drugi polfinalni par pa je Prevent-Slovan.

ADK brez predsednika

Predsednik AD Kladivar Cetis dr. Rudi Čajevec je minulo poletje sporočil svoj odstop, a ga preklical, zdaj pa se je odločil za dokončen odhod iz atletskih vrst. Odločitev je utemeljil z neurejenimi odnosi znotraj kluba.

Nekateri atleti so se medtem udeležili dvoranskega DP, nastopi pa so bili nekoliko pod pričakovanji. Naslov je osvojil le Kocuvan, ki je v skoku v daljavo s 737 cm Cankarja premagal le za štiri cm. Cankar je bil srebrn v troskoku, poleg njega še Kocuvan na visokih ovirah in Valantova v troskoku, bronasta pa Acman v šprintu (drugi je bil Velenjčan Štor) in Topolovčan v troskoku.

NA KRATKO

V Altenmarktu in Cossanu sta bili tekmi avstrijsko-nemškega pokala akrobatskih smučarjev. Ivačič (Celje) je na prvi zasedel 2. mesto, na drugi pa zmagal.

Na mednarodnem tekmovanju umetnostnih drsalcev so v Stuttgartu nastopile reprezentance iz 13 držav. Izmed Celjanov je nastopil samo Špoljar in med mladinci zasedel 5. mesto, kar je bila najboljša slovenska uvrstitev.

ŠPORTNI KOLEDAR

Petek, 4. 3.

Košarka

Maribor: Maribor-Rogla, **Pragersko:** Pragersko-Kemoplast (9. kolo III. moške SKL, obe 20).

Sobota, 5. 3.

Kegljanje

Žalec: Žalec-Donit (16), **Celje:** MDL-Brest (18. kolo I. moške lige, 17).

Košarka

Rogaška Slatina: Rogaška-Idrija, **Ljubljana:** Ilirija-Comet (prvi tekmi končnice za A-1 SKL, obe 19); **Rogaška Slatina:** Rogaška-Ilirija, **Celje:** Celje-Kranj (obe 17), **Sežana:** Sežana-Comet (7. kolo ženske SKL); **Nova Gorica:** N. Gorica-P. Laško, **Radovljica:** Radovljica-Elektra, **Celje:** Celje-Črnuče (19), **Prebold:** MIK Prebold-Zagorje (7. kolo II. moške SKL).

Odbojka

Celje: Celje-Bratislava (16. kolo srednjevropske lige za ženske, 17).

Rokomet

Ljubljana: Slovan-Pivovarna Laško (19), **Trbovlje:** Rudar-Gorenje (19. kolo moške SRL, 17.30); **Velenje:** Velenje-Piran (17), **Žalec:** Žalec-N. mesto (4. kolo ženske SRL).

Smučarski teki

Rogla: alpski pokal (od 10. ure; še jutri).

Nedelja, 6. 3.

Kegljanje

Celje: Emo-Ljubljana (18. kolo I. ženske lige, 10); **Maribor:** Invalid-Emo II (18. kolo II. ženske lige, 13).

Nogomet

Velenje: Rudar-Gorica, **Ajdovščina:** Primorje-Publikum (16. kolo SNL); **Slovenske Konjice:** Dravinja-Era Šmartno, **Lendava:** Nafta-Steklar (16. kolo II. SNL, vse 15).

Odbojka

Celje: Celje-Slovan (17. kolo srednjevropske lige za ženske, 11).

Ponedeljek, 7. 3.

Košarka

Ljubljana: Olimpija-Polzela (2. kolo SKL, 19.30).

Torek, 8. 3.

Nogomet

Štore: Kovinar-Steklar, **Zreče:** Unior-Era Šmartno, **Mozirje:** Elkroj-Dravinja, **Šoštanj:** Usnjar-Svoboda, **Vransko:** KIV Vransko-Papirničar, **Šentjur:** Šentjur-Tim Laško, **Hrastnik:** Hrastnik-Žalec (1. kolo pokala MNZ Celje, vse 15.30).

Sreda, 9. 3.

Košarka

Polzela: Polzela-Koper (3. kolo SKL, 19); **Slovenske Konjice:** Comet-Ilirija, **Idrija:** Idrija-Rogaška (drugi tekmi končnice za A-1 SKL, obe 19).

Nogomet

Ljubno: Ljubno-Sodniki (1. kolo pokala MNZ Celje, 15.30).

OLIMPIJSKI DNEVNIK

Mirana Rauterja

Številke za spomin

Četrtek, 24. 2.

Z Miklavcem sva opravila še zadnji trening slaloma. Občutek je bil dober, trenirala pa sva vzporedno s progo, na kateri bo jutri drugi del alpske kombinacije. Prisotne so bile še druge reprezentance in ob obilici postavljenih prog sem se nehote spomnil primerjave z vinogradom.

Petek, 25. 2.

Kombinacijski slalom. Pred prvim štartom sem bil nevede napet in nisem smučal dovolj sproščeno. Med obema tekoma je nervoza popustila in na štartu smo se krepko zabavali. V zadnjih vratih sem hotel še nekoliko pospešiti, a mi je desno smučko zarobilo in v cilj sem padel z glavo naprej. Naredil sem lastovko. Nekaj stotink sem verjetno izgubil, a se nisem preveč sekiral. Z 11. mestom sem bil zelo zadovoljen; igre so se zame odlično končale in naslednja dva dni si bom lahko v miru ogledal dogajanja.

Sobota, 26. 2.

V olimpijski vasi sem po TV gledal ženski slalom in po bronu Katje Koren sodeloval pri pripravi sprejema, ki ga je vodil dr. Maks Tušak. Katjin kombinezon smo napolnili z njenimi oblačili, na vrh dali njeno čelado in vse skupaj položili na posteljo. A to še ni bilo vse. Posteljo smo zvlekli pred hišo in pričakali Katjo. Bilo je noro, čeprav se je vseh lotevala utrujenost.

Nedelja, 27. 2.

Po prvem teku moškega slaloma sem se odpravil v Hafjell. Računal sem na največ 5. mesto, izteklo pa se najboljše. Žal mi je bilo Mitje, ki je za malenkost ostal brez kolajne, a to je pač šport. Seveda nismo pozabili na Juretov sprejem. S posteljo smo ga pričakali kar pred vhodom v olimpijsko vas in šesterica nas ga je z ležiščem vred nesla do naših bivališč. Pred nami so hodile mažoretke: Špela Pretnar, Katja Koren in Andreja Grašič, drugi pa so nas spremljali z zastavami. Spet je bilo noro, športniki iz drugih držav pa so nas le občudovali in fotografirali. Zaključna slovesnost je bila nepozabna. Zdržal sem do konca, čeprav sem sam pri sebi rekel, da se bom kmalu vrnil v vas. Kljub mrazu sem vztrajal do konca.

Ponedeljek, 28. 2.

Noč je bila kratka: olimpijsko vas smo zapustili že ob štirih zjutraj. Na Brnik smo prileteli z enourno zamudo, pričakali pa nas je množica ljudi. V Ljubljani je bilo pred magistratom fantastično, med navdušene ljudi pa smo pometali klobuke in šale. Sprejem je bil še v prostorih SKB banke, nato pa vsak na svoj konec. Mene so pričakali v Vinski gori, a se nisem dolgo zadržal. S Katjo in starši sem nadaljeval v Mariboru, kjer smo Štajerci slavili po štajersko »čagali«. Doma sem bil šele okoli polnoči.

Torek, 1. .

Pred poldnevom moram biti v Ljubljani, saj grem v Italijo na finale evropskega pokala v slalomu in veleslalomu. Olimpijske igre so bile nepozabno doživetje. V celoti sem zelo zadovoljen, čeprav je bila kakšna zamujena priložnost za boljšo uvrstitev: kakšen predolg skok, padec v cilj kombinacijskega slaloma. To so pač olimpijske iger, v trajen spomin pa so mi ostale štartne številke. Vse sem prinesel domov, kmalu pa se bodo začele priprave za svetovno prvenstvo 1995 v Španiji.

Slovenske uvrstitve na ZOI 1994

3. Dovžan (alp. kom, ž), Koren (sl, ž), Košir (sl, m); 4. Kunc (sl, m); 7. Koren (svsl, ž; alp. kom, ž), Kunc (alp. kom, m); 8. Hrovat (sl, ž); 9. Meglič (skoki, K-120), Ožbolt (biatlon 10 km, m), skakalna ekipa (Kladnik, Zupan, Meglič, Gostiša – K-120); 10. Koren (smuk, ž) Miklavc (sl, m), Košir (alp. kom, m), biatlonska štafeta (U. Velepec, J. Velepec, Lekan, Ožbolt – 4×7,5 km); 11. Rauter (alp. kom, m), Pretnar (sl, ž.); 12. Pretnar (vsl, ž); 14. Hrovat (alp. kom, ž), Kunc (vsl, m), Meglič (skoki, K-90); 16. Dovžan (smuk, ž); 18. Grašič (biatlon 7.5 km, ž); 19. Kladnik (skoki, K-90); 20. Hrovat (vsl, ž); 22. Koblar (vsl, m); 23. Rauter (svsl, m), Košir (vsl, m), Grilc (alp. kom, m), Pretnar (smuk, ž); 24. Grilc (vsl, m); 26. Hrovat (svsl, ž); 27. Kladnik (skoki, K-120); 28. Gostiša (skoki, K-90); 29. Kunc (svsl, m), Ožbolt (biatlon 20 km, m); 30. Koblar (svsl, m); 33. Zupan (skoki, K-120); 35. Rauter (smuk, m); 36. U.Velepec (biatlon 10 km, m); 38. Petek (skoki, K-120), J. Velepec (biatlon 20 km, m); 41. Jekovec (skoki, K-90); 44. Grašič (biatlon 15 km, ž); 59. Poklukar (biatlon 10 km, m), Lekan (biatlon 20 km, m).

Brez uvrstitve: Dovžan (svsl, vsl, sl; ž), Pretnar (svsl, alp.kom; ž), Koren (vsl, ž), Grilc (sl, m).

Pretepel in oropal starca

V nedeljo okoli štirih je trkanje na vrata hiše v Trebčah (Šmarje) predramilo in sna 80-letnega Ludvika Božjaka in njegovo 67-letno ženo Antonijo.

Ker so bila vhodna vrata odklenjena, je neznanec, zamaskiran s kapo čez obraz, po krajšem trkanju vstopil in vrata za seboj zaklenil. Sledila je prava grozljivka, ko je začel prišlek oba zakonca brez milosti pretepati, ob tem pa je zahteval, naj mu izročita ves denar, ki ga imata pri sebi. Da misli resno, je dokazoval z bajonetom, s katerim je prebadal pohištvo. Med pretepanjem mu je Antonija izročila vse, kar sta z možem lahko prihranila, a s 30 tisočaki gotovine grobjan ni bil zadovoljen. Med udarci, ki so padali po njej in po možu, je ženska segla še po denarnici in mu dala vse, kar je bilo v njej, bilo pa ni veliko. Ko je storilec spoznal, da je to vse, kar mu Božjakova lahko izročita, je nehal s pretepanjem, žrtvi je zaprl v spalnico in odšel. Oba zakonca so po tem odpeljali v celjsko bolnišnico, kjer so ugotovili, da je Ludvik hudo telesno poškodovan, Antonija pa je utrpela lahke telesne poškodbe.

Policisti PP Šmarje in kriminalisti so z zbiranjem obvestil kmalu ugotovili, da gre za 24-letnega Ivana M. iz Pokleka in ga tudi prijeli. Na osnovi sodne odredbe so pri njem opravili hišno preiskavo in, poleg obremenilnih predmetov, našli ter zasegli še dve puški in šest nabojev. S kazensko ovadbo so ga v ponedeljek dopoldne predali preiskovalnemu sodniku, ta pa je zoper osumljenega storilca odredil pripor.

M.AGREŽ

mini KRIMIČI

Vlomil v garažo

V torek, 22. februarja v večernem času, je neznani storilec vlomil skozi vrata v garažo stanovanjske hiše v Rakovcu pri Šmarju. Ukradel je štiri vrtalne stroje, varilni aparat, kotno brusilko in pištolo za lakiranje. S tem je lastnika, Marjana M. iz Šmarja, oškodoval za okoli 200 tisoč tolarjev.

Vlomljena stoenka

V noči na 22. februar je nekdo vlomil v osebni avtomobil zastava 101, ki je stal na parkirišču na Otoku v Celju. Iz vozila, ki je last Janeza V. iz Celja, je demontiral avtoradio, ukradel pa je tudi manjšo plinsko jeklenko.

Samo tiskalnik

Minuli četrtek, v času od 17. do 17.15 ure, je neznani storilec izkoristil kratko priložnost in iz pisarne Celjskih lekarn na Vodnikovi ulici v Celju ukradel tiskalnik, vreden približno 15 tisoč tolarjev. Računalnik z monitorjem in tipkovnico ga sploh ni zanimal.

Odnesel drobnarije

V času med 13. in 24. februarjem je nekdo vlomil v nevseljeno, sicer pa v celoti opremljeno stanovanjsko hišo v Radečah, last Ivana K. iz Zidanega Mosta. Po obhodu in temeljitem ogledu prostorov se je storilec odločil za nekaj predmetov v skupni vrednosti okoli 20 tisoč tolarjev.

Kradel po Savinji

V noči na 23. februar je neznani storilec vlomil v samopostrežno prodajalno TDP Savinja Mozirje v Nazarjah. Tam je ukradel blizu tisoč zavojčkov različnih vrst cigaret, se založil z žganimi pijačami uglednih znamk, vzel več moških trenirk ter vetrovk in kavbojk. S tem je TDO Savinja oškodoval za okoli 220 tisoč tolarjev.

Odpeljal žlico

Prejšnji četrtek je neznanec odpeljal bagersko žlico, ki je že od decembra 1992 ležala v obcestnem jarku v kraju Lepa Njiva, pa je zato mislil, da žlica nima lastnika. Ko pa je ni bilo več v jarku, se je na mozirski policijski postaji nemudoma oglasil njen lastnik, Leopold M. iz Celja, ki je povedal, da je ukradena bagerska žlica vredna okoli 150 tisoč tolarjev.

Boksnil bodočo bivšo

Po ustaljeni praksi sta se zakonca Janez in Lidija iz Slovenskih Konjic, ki sta v ločitvenem postopku, tudi prejšnji petek sprla, tokrat v bližini mesnice Valand na Liptovski ulici. V navalu jeze pa je šel Janez tako daleč, da je Lidijo s pestjo udaril v predel obraza in jo s tem hudo telesno poškodoval.

Pohopsana tatova

Ljubljančan Momir R. (33) in Dragiša K. iz Vrhnike sta se v soboto dopoldne odpravila po nakupih in stopila v Market v Vojniku. Na oddelku tekstila sta vneto izbirala, izbrala in odšla do avtomobila, misleč, da njunih dolgih prstov ni nihče opazil. Ko so trgovke ugotovile, da gre za tatova, so takoj poklicale na policijsko postajo. Možje postave so potem Ljubljančana in Vrhničana prijeli, ko so v prtljažniku avtomobila našli dve ukradeni ženski bluzi, vredni 12 tisoč tolarjev.

Smuči s prtljažnika

Da ni varno puščati smuči na prtljažniku avtomobila, se je prejšnjo soboto prepričal tudi Peter S. iz Dolenje vasi pri Žalcu. Ko je svoje vozilo s smučmi zapustil pred gostilno Pri bazenu v Preboldu, je bil ob povratku čez dobro uro nemalo presenečen, ker smuči na prtljažniku, ki so vredne okoli 25 tisoč tolarjev, ni bilo več.

Vlomil v Vegas

V noči na 27. februar je neznani storilec vlomil v restavracijo Vegas na Gosposki ulici v Celju. V točilnici je iz lesenega elementa ukradel škatlo s 184.400 tolarji gotovine, nad točilno mizo pa ne našel še pvc vrečko s 111 tisoč tolarji. Ukradel je tudi telefaks ter s tem lastnika lokala, Esada Č. iz Celja, oškodoval za 400 tisoč tolarjev.

Zasegli orožje

Borisu K. (25) iz Žalca so policisti zasegli pištolo znamke makarov. Za to orožje je Boris sicer imel ustrezno dovoljenje, ker pa je z njim grozil in s tem storil kaznivo dejanje, bodo policisti napisali kazensko ovadbo. K sodniku za prekrške pa bo moral 20-letni Boštjan O. iz Laškega, ki je nedovoljeno posedoval raketno pištolo, prirejeno za izstreljevanje lovskih nabojev. Tudi Boštjanu so policisti orožje zasegli.

Dobim brez podarim

Neznani storilec je v ponedeljek, 28. februarja, vlomil v kiosk Dela na Stanetovi ulici v Celju. Tam je ukradel nekaj revijalnega tiska, 42 zavojčkov različnih cigaret, kozmetiko ter kar 150 kartic podarim-dobim. S tem je ČGP Delo oškodoval za okoli 150 tisočakov, v priljubljeni slovenski igri pa se je storilec odločil, da bo samo dobil in nič podaril.

Spust v šolo

Ob koncu minulega tedna je nekdo obiskal osnovno šolo Blaža Kocena na Ponikvi. V notranjost je prišel tako, da je po strelovodu splezal na streho, tam odstranil kritino in se po vrvi spustil v šolske prostore. Iz ene od omar je ukradel računalnik spektrum, vreden okoli 10 tisoč tolarjev, in potem šolo po isti poti zapustil.

Bronhi za lažji dih

Neznani storilec je v ponedeljek, 28. februarja, vlomil v skladišče samopostrežne prodajalne Era v Velenju. Iz skladišča je nato stopil v trgovino in bife, si postregel z alkoholno pijačo in se posladkal s pecivom. V žepe pa je spravil nekaj drobnarij ter zavitek bronhi bonbonov, da bo lažje dihal.

Sekal na tujem

Osumljeni Konjičan Franc D.(60) naj bi v letu 1993 in na začetku tega leta pridno sekal. Pa ne v svojem gozdu ampak v gozdu Jakoba L. iz Škednja. Posekal je za okoli 300 kubikov bukovih dreves in jih vsa tudi prodal. S sečnjo v tujem gozdu je povzročil za okoli pol milijona tolarjev materialne škode.

M.A.

S sanmi v ograjo

Minulo nedeljo popoldne se je na stadionu na Rogli pri vožnji s motornimi sanmi hudo telesno poškodovala 12-letna Iva F. iz Zagreba. V desnem ovinku oziroma krivini stadiona je izgubila oblast nad sanmi ter trčila v žično ograjo stadiona. Prvo pomoč so ji nudili na Rogli, nato pa so jo z reševalnim vozilom odpeljali v celjsko bolnišnico.

Na poledeneli cesti

Na regionalni cesti v kraju Lokovica se je, v nedeljo, 27. februarja ob 00.10 uri, pripetila nezgoda v kateri je ena oseba utrpela hude telesne poškodbe, gmotna škoda pa znaša okoli 30 tisoč tolarjev.

Milan Š. (17) iz Lokovice je vozil neregistrirano motorno kolo iz smeri Gorenja proti Velenju. V bližini križišča za Skorno je na poledenelem vozišču zapeljal v desno na robnik, padel po vozišču in se hudo telesno poškodoval.

Tanin Sevnica
68290 Sevnica, Slovenija
Hermanova 1 p.p. 9
telefon: n.c.(0) 608 41 224
fax: 0 (608) 41 626
telex: 35815 TANSEV SI

Lastniki kostanjevih gozdov!

Imate kostanjev gozd, ki ga je napadel rak?

Les se suši!

S posekom takih dreves boste postopoma obnovili svoj gozd, les pa vam bo odkupil »Tanin« Sevnica.

Tako boste rešili svoj gozd in imeli pri tem tudi finančno korist.

Vse željene informacije dobite na telefonskih številkah 0608/41-349 in 41-044 ali na sedežu tovarne »Tanin« v Sevnici.

Hmezad
Trgovsko podjetje Žana p.o.

Zaradi povečanega obsega poslovanja iščemo sposobne dinamične in izkušene delavce. Zato objavljamo prosta delovna mesta:

1. poslovodja – tekstilne stroke
– živilske stroke

- 5 let delovnih izkušenj V STROKI na podobnih delih in nalogah,
- poslovodska ali komercialna šola – V. stopnja zahtevnosti
- sposobnost vodenja, organiziranja ter dela v skupini
- poskusna doba 6 mesecev

2. več prodajalcev

- trgovska šola živilske, tehnične in tekstilne stroke
- IV. stopnja zahtevnosti
- osnovno poznavanje računalništva v trgovini
- delovne izkušnje od tri leta dalje v zahtevani stroki
- poskusna doba 3 mesece

Če vas delo zanima in izpolnjujete objavljene pogoje, pošljite pisne vloge na naslov HMEZAD Trgovsko podjetje ŽANA p.o. Žalec, Titov trg 2, 63310 ŽALEC v 8 dneh po objavi.

Nočne cvetke

• Prejšnji četrtek ob enih zjutraj so policisti izvedeli, da se v naselju Pod kostanji nahaja alkoholno zdelana oseba, ki se nemarno dere. Nabasani Silvo je bil to, ki je očitno izgubil orientacijo in je bil zaradi tega hud. Dobrosrčni policisti so ga spravili na varno. Domov.

• V petek zvečer je bila potrebna intervencija v bifeju v Štorah kjer naj bi se teplo devet osebkov. Ob prihodu patrulje korenjakov (niso se vsi tepli) ni bilo več, vidno sled za sabo pa je pustil samo tisti, ki je razbil šipo na vhodnih vratih lokala.

• V soboto zvečer se je po živcih stanovalcev v bloku na Ulici frankolovskih žrtev sprehajal tisti sosed, ki je nabijal muziko in sploh delal velik kraval. Policisti so pozvonili na prava vrata in tam našli druščino, ki je bučno proslavljala rojstni dan, za folklorni dodatek pa metala skozi okno prazne steklenice.

• V soboto zvečer naj bi skupina diskofilov pri vhodnih vratih diskoteje Jungle fizično obdelala tamkajšnjega redarja in se na vse konce razbežala še pred prihodom patrulje. Ekipa tepežkarjev je bila v postavi: Agim Z., Branko Z., Branko H., Danilo K. in Dani R.

• V nedeljo popoldne sta na policijski postaji pripovedovala zgodbo Branko J. in Marko O. Pred tem sta se srečala v križišču kjer naj bi eden od njiju izsiljeval prednost, pa je zato izsiljeni izsiljevalcu kar v križišču obrcal avto. Ker se tam nista mogla nič pametnega zmenit, sta šla oba na policijo. Tisti, ki je brcal, je bil Marko, oni, ki naj bi v križišču zgago delal, pa Branko.

M.A.

Dobrota je sirota

Predstavljajte si, da na tleh zagledate denarnico, jo poberete, odprete in v njej zagledate čeden sveženj nemških bankovcev.

Kot večina Slovencev, ste tudi vi tisti, ki se nenehno ukvarjate s problemom, kako skromno mesečno plačo razporediti, da je ne bo zmanjkalo še pred novim izplačilnim dnem. Obenem vas tarejo dolgovi, imate kup želja, ki jih morate potiskati na stran in tako živite v neprestani napetosti ter odrekanju. Priznajte, da bi tisti hip pomislili, kako lepo bi bilo imeti ta najdeni denar zase in takrat bi v vas treščila velika skušnjava. Nekaj časa bi se spopadali z njo, dokler ne bi zmagala vest.

Nekaj takega se je minuli četrtek dogajalo tudi Marjanu R. iz Spodnjih Prelog na Konjiškem, ko je pred hotelom Dravinja v Slovenskih Konjicah našel denarnico, v kateri je bilo 10 tisoč nemških mark in listič neke nemške banke na ime Nikole C.

Marjan ni dolgo razmišljal. Šel je na policijsko postajo in prijavil najdbo, lastnika pa so kmalu našli. Ugotovili so, da gre za hrvaškega državljana, ki je na začasnem delu v Nemčiji. Potem je sledilo presenečenje oziroma razočaranje. Nikola C. se je najprej začel iz poštenega najditelja norčevati, po opozorilu policistov pa se upirati izplačilu najdnine v višini 15 odstotkov od najdenega. Ko je Nikola uvidel, da se z zakonom ni šaliti, je Marjanu le odštel tistih 1.500 mark in pri tem zlovoljno godrnjal. Pa svoje izgubljene denarnice sploh ni pogrešal. Da jo je izgubil, so mu morali povedati policisti. Dobrota je zares sirota, je najbrž razmišljal Marjan, čista vest pa je tudi nekaj vredna, kajne?

MARJELA AGREŽ

Štorski množični pretep

Celjski policisti so bili v torek, 22. februarja zvečer, obveščeni, da je v Štorah pretep, v katerem sodeluje devet oseb. Ko so prišli na kraj dogajanja, so se pretepači že razbežali.

policisti pa so ugotovili, da je do prepira prišlo v slaščičarni Bilalija, v lase pa sta si skočili dve skupini večinoma mladih petelinov. V eni so bili Silvo V. (20), Miran S. (20), Marjan H. (28), vsi Konjičani, ter Miran G. (20) iz Svetine in Silvo Č. (23) iz Šentjanža nad Štorami. Med Marjanom H. in drugo skupino v postavi: Selim S. (47) iz Štor, Josip P. (44) iz Štor ter še enim, ki ga iščejo, je prišlo do spora, ki ga je poskušal Miran S. ublažiti, a so se sovražno nastrojeni nasprotniki kljub temu spopadli, s pretepom pa nadaljevali pred omenjenim lokalom. Tam je eden izmed tričlanskega nasprotnega tabora potegnil izza pasu plašilno pištolo in z njo po glavi treščil Mirana S. Ta mu je plašilko iztrgal iz rok ter jo kasneje izročil policistom. V pretepu sta bila lažje telesno poškodovana Marjan H. in Miran S.

M.A.

Ovaden za goljufije

Veljski kriminalisti so sestavili kazensko obadbo zoper Mirka K. iz Lesičnega, solastnika firme To-Mi d.o.o. Storil naj bi vrsto kaznivih dejanj goljufije.

Zaenkrat je Mirko K. osumljen, da je na goljufiv način oškodoval Ljubečno, industrijo keramičnih izdelkov iz Celja za 32.400 tolarjev, Merxovo Jelšo v Šmarju za 170.349 tolarjev, Novotehno iz Novega mesta za 61.992 tolarjev, IGM Gradnjo Žalec za 27.685 tolarjev, Preskrbo Poljčane za 207.861 tolarjev – skupaj za dobrih 500 tisoč tolarjev.

Goljufal naj bi tako, da je v letih 1992 in 1993 za kupljeno blago izdajal akceptne naloge, ko je vedel, da je žiro račun njegovega podjetja že lep čas blokiran.

M.A.

Najstniški pretep pred šolo

Prejšnji petek popoldne so policiste PP Celje poklicali, naj pridejo intervenirat, ker se na dvorišču srednje trgovske šole v Celju pretepa skupina fantov. Da se jim bliža modra nevarnost, so fantje očitno pravi čas zaslutili, saj so se še pred prihodom policistov razbežali. Misleč, da je s tem zadeva končana, so tudi policisti odšli s kraja dogajanja.

A so se čez kratek čas fantje vrnili v ring. Bogdan V. (19) iz Zreč, Sašo L. (17) iz Zreč, Rok K. (17) iz Celja in Boštjan L. (17) iz Celja, so očitno nameravali nadaljevati tam, kjer so končali. Med Bogdanom na eni ter Rokom in Boštjanom na drugi strani, se je vnel hud prepir, takrat pa je Rok v Bogdana nameril pištolo, ki pa je bila, na srečo, plinska. Bogdan je nasprotniku pištolo zbil na tla, to pa so opazili učitelji, ki so dogajanje sporočili policistu R.K., ki se je v tem času še vedno nahajal v šolskih prostorih in zbiral obvestila. Policist je ukrepal in zaprosil za številčno okrepitev, bolj miroljubni Sašo pa ga je opozoril, da ima Rok pri sebi orožje. Policist je Roku pištolo odvzel in mu ukazal, naj se uleže na tla. Med tem pa sta se Bogdan in Boštjan še vedno tepla, policist ju je hotel razdružiti, takrat pa se mu je Bogdan zagnal v hrbet, ga nekajkrat udaril ter se potem, ko ga je policist obvladal s strokovnim prijemom, še vedno upiral. Dokončno so pretepača obvladali še trije policisti, ki so prispeli na kraj. Bogdan je dobil v pretepu lažje telesne poškodbe, v zdravstveni dom pa se je peljal v policijskem vozilu.

Zoper Bogdana V in Boštjana L. bodo kriminalisti napisali kazensko ovadbo, Rok K. pa se bo srečal s sodnikom za prekrške, ker je posedoval orožje brez dovoljenja.

M.A.

Zamenjajte dovoljenja in tablice!

Kar kmalu bo tu 25. junij, ko bodo opolnoči prenehala veljati vsa stara (jugo) dovoljenja in registrske tablice motornih vozil. Ker je v uporabi še vedno skoraj 40 odstotkov starih vozniških dovoljenj in 28,5 odstotka starih prometnih dovoljenj ter registrskih tablic, bo treba kar malce pohiteti z zamenjavo. Da ne bo prehude gneče in jeze tik pred omenjenim datumom.

MARCA
po MARMOR
u MERKUR
okenske police, stopnice, tanke marmorne ploščice, venecijanski in drugi tlaki, obloge . . .
MERKUR
Od 1. do 31. marca
u TC HOČE in TC LEVEC
izdelki
MARMOR HOTAVLJE
po ZELO UGODNIH,
z Merkurjevo kartico zaupanja
po ŠE UGODNEJŠIH CENAH!

mobitel d.d.
PE CELJE, LAVA 7, 63000 CELJE
Tel.: (063) 31-334, fax: (063) 411-811
UGODNI PLAČILNI POGOJI
2.290 DEM + PD
2.290 DEM + PD
2.290 DEM + PD
4.390 DEM + PD
3.990 DEM + PD
DEMONSTRACIJSKA PRODAJA APARATOV
LEASING polog + 12 obrokov
in zastopnik: YANNI d.o.o.
PE Celje, ul. XIV. divizije 4, 63000 Celje
tel.: (063) 441-642, 442-642, fax: (063) 441-642

Večno tujka

Zgodba o »Amerikanki«, ki se je po štirih desetletjih vrnila domov v Mozirje

Mozirjani – veliko jih je, ki jo poznajo – ji pravijo kar Amerikanka. V novejši hiši v naselju nad mozirsko cerkvijo živi sama in le redkokdaj zaide med ljudi, v družbo. Večino časa preživi v svoji vili, ki jo je sama postavila, in se predaja spominom na štiri desetletja, ki jih je preživela v Ameriki.

V znamenju spominov je tudi nova vila, le kakih sto metrov stran od tiste, v kateri domuje. Tudi to je zgradila sama. Otvoritev te stanovanjske hiše bo letos junija, imenovala pa se bo Andrejev spominski dom. Andrej je njen edini otrok, izgubila ga je sedmega januarja leta 1968, ko je padel kot ameriški visoki vojaški častnik v vietnamski vojni, star komaj šestindvajset let. Gospa Luise Tellis, ki se je po dobrega pol stoletja vrnila v svojo domovino in rodni kraj Mozirje, je danes stara triinosemdeset let. Le malo je še tistih starih Mozirjanov, ki se je spominjajo kot Kračnikove Lojzke, ki se je januarja leta 1941 preselila v Dramlje in se tam omožila z Jesenekovim Andrejem...

Potem pa se je začela vojna...

Lojzka Kračnikova je otroštvo in mlada leta preživljala v revščini, tako kot večina takratnih Mozirjanov. Za razliko od mnogih tamkajšnjih mladenk pa je Lojzka na vsak način hotela v šole. In bila je ponosna, ko ji je Kraljevska banska uprava ljubljanske Dravske banovine leta 1934 izročila izkaznico, s katero je potem lažje iskala zaposlitev. Kot kmetijsko-gospodinjska učiteljica je službovala po vsej Sloveniji, dekleta je poučevala šivanje ter kuhanje. Imeti meščansko šolo je v tistih časih veliko pomenilo. Takrat se je v Dramljah srečala tudi z Andrejem, fantom iz družine, kjer ni bilo pomanjkanja. Jesenekovi so imeli precej zemlje, živino v hlevih, pa svojo gostilno in trgovino. Sedmega januarja leta 1941 je bila v Dramljah poroka in mladi par si je od življenja veliko obetal. Pa ta sreča ni trajala dolgo, saj je bilo takrat tudi že v naših krajih čutiti strah evropske vojne vihre. In res sta se mlada zakonca že čez nekaj mesecev znašla na vlaku proti Hrvaški, v 42. transportu z izgnanci. Sreča v nesreči pa je bila, da sta se zakonca Jesenek v novembru istega leta vrnila v Dramlje, saj je bila Lojzka visoko noseča. Osmega decembra se jima je v Dramljah rodil sin Andrej. Po pripovedovanju Lojzke Tellis so nadaljnja štiri leta minila v nenehnem strahu in negotovosti. V Jesenekovo gostilno, trgovino in na njihovo kmetijo so namreč prihajali zdaj partizani zdaj Nemci. Eni naskrivaj, drugi brez zadržkov, ustreči pa je bilo treba obojim.

... in je prišla svoboda...

Za sodelovanje s partizansko vojsko je Lojzka aprila leta 1946 prejela medaljo zasluge za narod, s katero jo je odlikoval Prezidij Narodne skupštine FRN Jugoslavije. Novi oblastniki na terenu pa se takrat niso menili za take vrste dokazov. Kdor je imel kaj svojega imetja, je postal sovražnik naroda, takim je bilo treba vse odvzeti ter jih kaznovati. Laž je bila takrat učinkovito sredstvo za doseganje podlih namer in tako se je bivši posestnik, gostilničar in domnevni pajdaš nemških vojakov Andrej Jesenek znašel v zaporu. Po štirih letih so ga spustili iz ječe, a je kmalu za tem umrl za posledicami jetike. Lojzki je grozila podobna usoda, a ji je še pravi čas ušla. V visokem snegu jo je peš mahnila čez solčavsko hribovje na avstrijsko stran. Za njenega petletnega Andreja so poskrbeli moževi starši. Prva postaja na njeni begunski poti je bila Železna Kapla. Leto dni se je tam preživljala z občasnimi deli pri kmetih. Potem pa je šla naprej, do Salzburga, in se ustalila v tamkajšnji ameriški razdelitveni coni. Postala je služkinja, kuharica in varuška otrok pri raznih dobro situiranih ameriških družinah, dokler se ji ni na začetku leta 1949 ponudila priložnost, da je z vlakom, polnim beguncev oziroma izgnancev, odpotovala v Nemčijo in od tam naprej z ladjo čez veliko lužo. Na ogromni prekooceanki, imenovani General Taylor, je skupaj s 1700 drugimi nesrečniki, med opravljanjem najrazličnejših fizičnih del, sanjala o svetlejši prihodnosti. Amerika!

Na zahvalni dan

Devetintrideset let je bila stara Alojzija Jesenek, ko se je začelo novo obdobje njenega življenja, polno negotovosti in upanja. Najbrž je usoda hotela tako, da se je na ameriških tleh ustavila v državi Illinois, na chicaškem območju. Tako kot večina njej podobnih žensk, si je tudi ona služila vsakdanji kruh pri premožnih družinah, ki so potrebovale pomoč pri raznih hišnih opravilih in pri varstvu otrok. Lojzka je imela to srečo, da se je kmalu seznanila z neko Američanko slovenskega rodu, ta pa jo je predstavila neki družini v majhnem mestu Wiennetka blizu Chicaga, v tisti četrti, ki velja za bogataško, elitno, mondeno. Tam je spoznala neko lastnico uglednega butika in pričela šivati zanjo, ob tem pa je hodila še v večerno šolo, da bi se čim prej naučila jezika. Zaradi svoje marljivosti in prizadevni se je svoji šefici sčasoma tako zelo priljubila, da jo je le-ta začela vpeljevati v mestno družabno življenje – in tako je nekega dne prejela pomembno povabilo. Ena od družin jo je povabila na praznovanje zahvalnega dne, enega najpomembnejših družinskih praznikov, ki ga Američani praznujejo vsak zadnji četrtek v decembru oziroma letu. Takrat Lojzka še ni vedela, kaj je gostiteljica napletla, ko ji je med številnimi gosti namenila sedež prav ob določeni osebi. To je bil gospod Vsevolod Tellis, strojni inženir po poklicu in že sedem let vdovec, sicer pa po rodu Rus, Vsevolod Telesnitzky iz Odese, potomec ene od starih in pomembnih plemiških rodbin. V Ameriki je spremenil priimek v Tellis. Obojestranska naklonjenost je povzročila, da se je kmalu potem tudi Lojzka pisala Tellis, postala je Luise in se preselila k možu v razkošno opremljeno vilo. Mož je pogosto poslovno potoval po svetu, Luise pa se je veliko učila, saj je morala v kratkem času spoznati in osvojiti vse zakonitosti ter manire sveta, v katerega je vstopila. Kot gospa Tellis je morala prirejati najrazličnejše parties za ožje družinske prijatelje ter sprejeme pomembnih osebnosti iz poslovnega sveta in sveta diplomacije.

Telegram in posmrtno odlikovanje

V tem času, leta 1954 je to bilo, je v Ameriko prispel tudi njen sin Andrej, ki ga je celih sedem let močno pogrešala. Luise se je potem vpisala še na trgovsko akademijo, kjer je opravila vrsto tečajev, sin pa je po srednji šoli vpisal študij političnih in vojaških ved. Bil je med najuspešnejšimi študenti, saj je že pri svojih petindvajsetih letih osvojil čin kapetana. Leta 1966 so ga za leto dni poslali na fronto v Korejo, po vrnitvi pa na posebno šolo za urjenje padalcev. Naslednja in končna Andrejeva vojaška postaja je bila Vietnam. Luise Tellis je nekega, najbolj črnega dne v svojem življenju, prejela telegram, da je njen sin Andrew junaško padel v boju dne 7. januarja leta 1968. Čez pet dni ga je ameriški predsednik odlikoval s srebrno medaljo za vojaške zasluge v vojni v Vietnamu. Luise se je sesul svet, dolgo si ni opomogla od žalovanja. Na srečo je imela ob sebi vdanega moža, ves čas ji je stal ob strani in ji pomagal prebroditi najhujše. Življenje je teklo dalje, minevala so leta. Potem je leta 1980 Vsevoloda Tellisa zadela kap. Osem let je Luise negovala težkega nepokretnega bolnika, vse do njegove smrti pri dvaindevetdesetih letih. Z moževo smrtjo je nastopila nova življenjska prelomnica, odločila se je za vrnitev v svojo prvo domovino in rodni kraj Mozirje.

Andrejev dom

Pokojnina po možu ter zapuščina v delnicah in premoženju bi zadoščali komaj za nekaj leta življenja v Ameriki, si je izračunala Luise Tellis, ko je seštela vse visoke dajatve, ki bi jih morala plačevati državi. Zato je sprva hišo, ki jo je podedovala, dajala v najem najrazličnejšim atašejem in konzularnim predstavnikom, sama pa je ta čas izkoristila za številna potovanja po svetu. Obiskala je velik del obljudenega sveta, njena potovanja so trajala po mesec, dva, tri: Kitajska, Burma, Tibet, Indonezija, Egipt, Kuvajt, Izrael, Skandinavija, Danska, Turčija, moževo domovino Rusijo je videla kar trikrat, bila pa je tudi v večini dežel centralne in vzhodne Evrope. Da je postala prava svetovna popotnica, je razvidno iz publikacije National Geographic Society, kjer je zapisano tudi ime Luise Tellis kot članice te ugledne neprofitne asociacije, ustanovljene leta 1888.

Sočasno s potovanji po svetu pa je v Mozirju rasel novi dom Alojzije Tellis. V Slovenijo se je vrnila leta 1988, po skoraj štiridesetih letih življenja v Ameriki, stara sedeminsedemdeset let. Vselila se je v svojo novo hišo in po treh letih pričela graditi še eno, spominsko. Imenovala jo je Andrejev dom, v spomin na sina, na bolečino, ki nikoli ne mine. To prelepo vilo namerava z oporoko zapustiti mariborski škofiji. V njej bodo, kot pravi, našli mesto za počitek ostareli duhovniki, ki si ne bodo mogli privoščiti dragih letovanj v zdraviliščih in podobnih turističnih objektih. Prostori v Andrejevem domu bodo do spomladi, ko bo gradnja končana, razmeroma razkošno opremljeni, s savno, bazeni, študijsko sobo s knjižnico ipd. Takšna je njena odločitev in treba jo je spoštovati.

Takšna je življenjska zgodba Luise Tellis, mozirske Amerikanke, kot nam jo je ona sama pripovedovala. Danes se je število njenih let povzpelo na triinosemdeset, njena vitalnost ter bistrost uma in duha pa vsakogar, ki se sreča z njo, presenečata. To je ženska, ki še vedno vse svoje premoženjsko-pravne in druge zadeve ureja sama, sama skrbi za red in čistočo v veliki hiši, sama opere svoj avtomobil in se popelje z njim zdaj sem, zdaj tja, tudi v Avstrijo in drugam v tujino po opravkih in obiskih. Ko je doma in ko postori vse, kar si je za tisti dan zadala, pa se najraje zakoplje v številne dnevnike in revije, ki jih redno prejema: International Herald Tribune, Newsweek, House Beautiful, Naša Slovenija, Rodna gruda idr. Včasih seže tudi med knjige svoje bogate knjižnice z deli v angleškem, nemškem, francoskem in ruskem jeziku. Najpogosteje in najraje pa se zakoplje v spomine: na poti, postaje in prelomnice svojega življenja, na padce, vzpone, padce in ponovne vzpone... V rodnem Mozirju je danes tujka, tako kot je bila tujka pred skoraj pol stoletja, ko se je podala v širni svet – in tam tujka tudi ostala. Večno tujka. Amerikanka.

MARJELA AGREŽ
Foto: EDO EINSPIELER

eljski teater v namenju smeha

edije so končani — Rezervirajte vstopnice za prihodnje!

v, ki so se v mesecu febru- SLG Celje na Dnevih kome- os ogrelo dlani občinstva, ki februar polnilo do zadnjega v je bilo letos morda v pov- manj smeha kot na minulih omedije, je Celje to priredi- svojilo, prijazno lice pa jim jim namerava še v prihod- a občinska oblast ter števil-

je letos najbolj zabavalo ob h. Že prvi petek v februarju komedija Pridi gola na ve- MGL iz Ljubljane. Igralka boveljčanka in bivša celjska je s svojo igro tako navdušil- le-ta ob zaključku podelila žlahtne komedijantke. Škobilo na podelitev. Predstava nagrado prišel kar brat.

e Celjani dobro nasmejali februarju, ko je gostovalo dinsko gledališče iz Ljublja- Psiha v režiji Vita Tauferja. a, razkošni kostumi, odlična e so si celo »sposodili« operobno futuristično obarvani pčiča in izvrstna igra celotla je predstavo dvignila na da je žirija, ki ji je predsedoi žlahtni komedijant Janez asno sklenila, da ji podeli omedije za leto 1994. Igralec je navdušil v vlogi Amorja, nazivom žlahtnega komedito mu je na zaključni slovesoskalo in s tem prikimalo

občinstvo izjemno zabavalo ko je bila na sporedu predžene, ki sta jo izvajala Iztok an. Preprosta, lahkotna koe občinstvu krepko raztegnieh.

sprejeta tudi celjska predveh gospodov, ostale pa... ljudje že nekoliko siti smeha, zaradi zgoščenosti komedij od plev. Marsikateri gledaletos nemalo začudeni češ da tvo ni reagiralo na njihove likšno mero smeha kot drupajo.

je bil prav vsak ansambel prejet, po predstavah pa so se klepetu družili še s celjskiki, seveda kadar le-ti niso bili

Primož Ekart (na levi), ki žal odhaja v Maribor k Pandurju, režiser Franci Križaj in nominiranec celjske predstave Sluga dveh gospodov Renato Jenček, po končani predstavi.

Šarmantna Tanja Ribič je izvrstna igralka, kar je dokazala že lani in še posebej letos ter si zato prislužila naziv žlahtne komedijantke.

Med obiskovalci Dnevov komedije je bilo tudi letos precej direktorjev, politikov, zdravnikov, predvsem pa ljubiteljev gledališča, ki so si vstopnice rezervirali že več mesecev vnaprej. In zato na zaključni slovesnosti ni zaman opozoril direktor SLG Celje, Borut Alujevič: »Dnevi komedije so končani. Vstopnice za prihodnje si rezervirajte že jutri!«

NATAŠA GERKEŠ
MATEJA PODJED
Foto: EDO EINSPIELER

Tanja Ribič je imela na predstavi Pridi gola na večerjo v mislih presenečenje za profesorja Slavka Deržka, sicer tudi člana žirije, ki je bil njen gimnazijski razrednik. Tam, kjer je v predstavi spregovorila nekaj francoskih stavkov, ga je nameravala v francoščini tudi pozdraviti. Toda, glej ga zlomka, nekaj se ji je zataknilo s škatlico cigaret, zato je improvizacija za profesorja splavala po vodi. Bilo ji je žal, celjska gimnazija pa ji je kljub temu poslala cvetje na oder.

Na Dnevih komedije sta se po dolgem času srečala gimnazijska sošolca Marjana Deržaj in Janez Bermež. Pogovor je potekal približno takole: »Ja, kako si sošolka iz bežigrajske gimnazije?« In: »Janez, se še spomniš, kako sem te vedno žicala za malico, ki ti jo je dala s seboj tvoja mama?« In spet Janez: »Ah, kaj to, se spomniš, Marjana, kako si me naučila plesati ?! Ha, ha...«

Borut Alujevič je na Dnevih komedije, po ogledu predstave Psiha, izjavil, da ne bo kandidiral za celjskega župana. Zatrjuje, da ga k tej odločitvi ni napeljala Psiha. Pa čeprav je lahko videl, kaj se utegne zgoditi politikom, ki so na očeh javnosti, ko jih v roke dobi ostro satirično pero kot je tisto, ki ga drži Emil Filipčič.

Komedijantski utrinki

Ko je Renato Jenček na odru v predstavi Sluga dveh gospodov v vlogi sluge prvič izustil besedico »aspolutno« namesto »absolutno«, je njegovega soigralca zvilo od smeha. Skoraj bi bil zbežal z odra, pa se je le spravil k sebi in vlogo odigral do konca. Navihani sluga pa je »aspolutno« absolutno uvrstil v svoj odrski besednjak.

Na svoj račun so na Dnevih komedije minuli petek prišli tudi teatrologi na posvetovanju Kako igrati komedijo. Razčlenjevali so posamezne predstave in iskali sol v komediji, govorili o njegovem veličanstvu smehu in o igralcu v komediji. Žal pa na posvetu ni bilo igralcev! Je pa bil tam igralec Marjan Bačko, ki mu pripada časten naziv Oče Dnevov komedije v Celju.

Zadnja predstava na Dnevih komedije v Celju, Mož moje žene, je pripovedovala o dveh rogonoscih, ki sta bila moža iste ženske, ne da bi za to vedela. Šele po nekaj letih, ko sta to izvedela, sta se spoznala in se odločila za salomonsko rešitev: naj vse ostane kot je bilo. Po predstavi smo za šalo pobarali Alojza Seliča, direktorja celjske Avtotehnike, Romana Gracerja, celjskega ministra za drobno gospodarstvo in predsednika celjske vlade Jožeta Zimška ali bi se lahko tudi njim kaj podobnega pripetilo. Vsi so se od srca nasmejali, v odgovorih pa so bili modro previdni. Kaj se ve...

Na letošnjih Dnevih komedije se je pripetila neljuba nerodnost. Napovedane žirantke Majde Knap – Šembera namreč v Celje ni bilo. Po besedah Boruta Alujeviča je šlo za nekoliko nerodno dogovarjanje med celjskim teatrom in Knapovo. Naj bo to dobra šola za prihodnje. Ivo Ban in Iztok Valič sta namreč zadnji večer prilila komediji za kanček pelina, ko sta se znesla nad, po njunem, pristranskostjo žirije. Zato je neupravičeno padla senca na delo Janeza Bermeža in Slavka Deržka, ki sta svoje žirantsko delo opravila vestno in korektno in si njuno predstavo ogledala že prej, v domu Španskih borcev v Ljubljani, prav takim nevšečnostim v izogib.

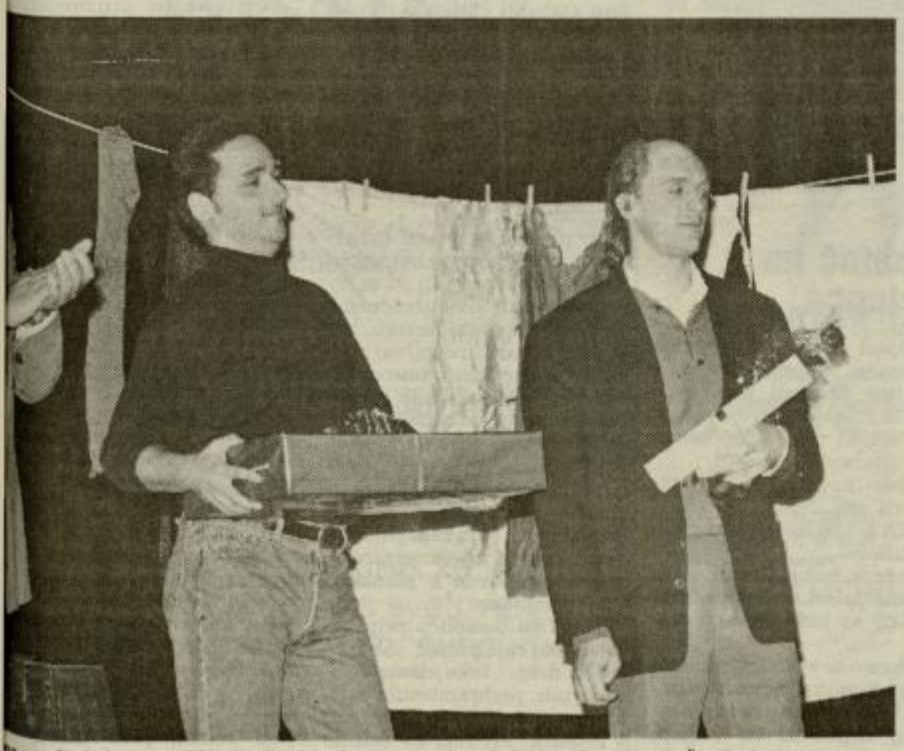

a sredini) je zagrešil po režijski plati pregrešno dobro Psiho, Janez Škof (desno) pa si je rislužil naziv žlahtnega komedijanta. Letos je tako že drugič odšla nagrada za najboljšo lovensko mladinsko gledališče v Ljubljano iz česar sledi, da tam poznajo odgovor na je dobra komedija. Tudi predsednik celjske vlade Jože Zimšek (levo) je bil redni nevov komedije, na zaključni slovesnosti pa je nagrajencem stiskal roke, pred občinstvom ubo, da bo celjska občina tudi v prihodnje naklonjena Dnevom komedije.

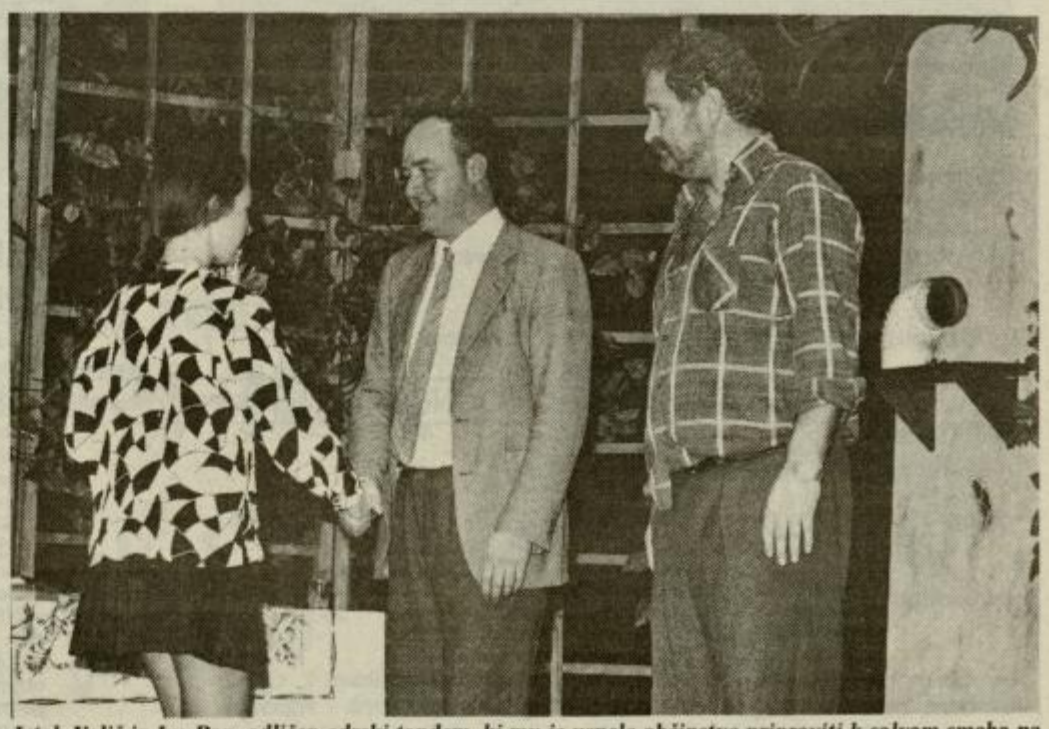

Iztok Valič in Ivo Ban, odličen odrski tandem, ki mu je uspelo občinstvo pripraviti k salvam smeha na zaključku Dnevov komedije. Iz Celja sta sicer odhajala nekoliko razočarana, ker sta menila, da bi morala dobiti kakšno nagrado, celo na festivalsko kuhinjo sta namigovala, toda... Žirija je po mnenju tistih, ki smo videli vse predstave, sklenila kar prav. Da se ljudje najbolj sladko smejejo, namreč ni vedno veliko potrebno. Včasih zadostuje že kakšna odrska kletvica, pa mariborsko narečje iz ust priznanega igralca, pa povest o dveh rogonoscih, čemur se človek, če se ne dogaja njemu, tako rad smeje...

ODMEVI

Prešeren druguje z Lili Marlen III.

Žalska proslava našega kulturnegq praznika je vzbudila kar vrsto negodovanj. Tudi NT&RC je povedal svoje. Že stari rek pravi: »Če stopiš mačku na rep, se oglasi.« Tudi sam sem se oglasil s svojimi in pripombami občanov na praznovanje v občinskem glasilu Savinjčan. To sem storil v pismu bralcev s polnim podpisom. Vse je bilo objavljeno in glej ga, zlomka, kar v nadaljevanju mojega pisma je bil tudi odgovor Anke Krčmar, ki se ne strinja s kritiko vaših časnikarjev in razume se, tudi ne z mojo kritiko. Zelo užaljeno je zapisala, da ima vsak pravico do svojega mišljenja in da ni v njej nič nestrpnosti, še manj pa neizživete pedagoške potrebe po vzgoji. Posebej poudarja: »Vzemite ta odgovor tudi kot odgovor vašim medijskim prijateljem!« Menim, da velja, kar je napisano, tudi za njo.

Brez dvoma pa preseneča sočasen odgovor, kar se nikoli ne zgodi pri nobenem časopisu. Vem, da o mojem pisanju ni bilo govora v uredniškem odboru, ki se sploh ni sestal. Član le-tega pa mi je povedal, da je Krčmarjeva opravila korekturo namesto obolele stalne lektorice in se seveda takoj oglasila. Ne vem, če ne gre kar za prekoračitev zaupane naloge. Sam sem bil dolga leta urednik časopisa in ne vem, da bi se kje še kaj takega zgodilo. Preseneča pa tudi to, da vse meče v en koš, čeprav se drugi del mojega pisanja nanaša čisto na drug dogodek, to pa je v ihti prezrla.

Kot sama poudarja proslava tako velikega praznika nista dve deklamaciji in tri zapete pesmi. Slovenski kulturni praznik v spomin na velikega Prešerna je mnogo več. Žal mi je, če sta z Niko Vipotnik Rampe pozabili, da je tudi Prešernov Krst pri Savici uglasben in če bi ga za spremembo zapeli, bi vsakdo to pozdravil. Kot pravi, bi se za drugačno proslavo tudi sam Prešeren strinjal, v kar krepko dvomim. Prej bi verjel, da se zaradi takih reči prevrača v grobu. Vsi vemo, da je bil velik zagovornik slovenske besede in je to tudi na koncu potrdila Neža Maurer s svojo izjavo po ponesrečeni proslavi. Obema, ki sicer opravičujeta takšen nastop, pa toplo priporočam, da se udeležita okrogle mize, ki jo organizirajo SSK, Slavistično in zgodovinsko društvo 9. marca v Narodnem domu v Celju na temo Slovenščina in celjska javnost, kjer bo tekla beseda o mačehovskemu odnosu do slovenskega jezika.

IVAN JURHAR,
Žalec

Kako se imenuje osnovna šola v Dramljah? V.

Apel podobo na ogled postavi, ker bolj resnico ljubi kakor hvalo

Vsakdo ima pravico povedati svoje mnenje. Vesel sem, da smo se spoznali in upam, da bomo tudi prespali (premislili). Spoznal sem, da je še zelo prisotno avantgardno razmišljanje, ki je samo po sebi nedemokratično, privilegijsko, neobjektivno in netolerantno. Zaradi tega ne bom odgovarjal na zapise v NT o imenu šole v Dramljah, ker pametni in resnicoljubni ter tolerantni ljudje že vidijo sliko vseh sodelujočih iz zapisov samih. Objaviti želim samo zapis, ki sem ga zapisal kot odgovor g. M. Štancerju na njegov prispevek v Delu.

Zahvaljujem se vsem za predstavitev in izrekam vsem človeško spoštovanje in razumevanje. Glave imamo, da mislimo, jezik in pisavo pa, da se pogovarjamo in pišemo. Hvala Bogu, da končno to počnemo brez možnosti, da greš v zapor po členu 133 KZ. Žalostno pa je, da smo zaradi zadržanosti poštenih tisti, ki si drznemo povedati resnico, izpostavljeni zlobnim šikanam in obtožbam. Tolažba pri tem je, da je najbolj pravičen človek Kristus – Bog bil križan. Križan pa je bil od tistih, ki ga nočejo poznati in sprejeti (ali ga slabo poznajo), pa zato kar naprej križajo nedolžne in pravične in povzročajo nasilje.

Dejstvo je, da nas bo osvobodila in odrešila samo resnica, zato jo odkrivamo, ker bomo samo z njo zaživeli v spravi in slogi, ki nam bo omogočila življenjski polet in delovni uspeh in zadovoljstvo. Lepo pozdravljeni! dr. stom.

FRANC ZABUKOŠEK,
Šentjur

Kako se imenuje osnovna šola v Dramljah? VI.

Ogorčenim šentjurskim borcem!

Vsi najboljši so padli in ta stavek naj bralci dokončajo. Dramelječani naj zadevo sami uredijo in Zabukošek je Dramelječan.

Dramlje imajo namreč tudi svoj žalostni del »roženkranca«. Ker so se komunisti na tem območju na prvih povojnih volitvah slabo odrezali, se je tem ljudem boljševistična oblast maščevala tako, da je mednje poslala (podtaknila) znanega golobradega knojevskega likvidatorja Palčka. Vsak kmet, kateri ga je sprejel, mu ponudil streho ali mu dal karkoli (seveda iz strahu), je bil obsojen. Mnogo kmetic – mater (tudi moja) s številnimi otroki je ostala za dolga leta brez moža, kmetije brez gospodarjev v obupnem položaju. Vsi smo bili označeni in tretjerazredni državljani.

Vsaj na Štajerskem komunisti – borci niste imeli razlogov za krvave obrede (orgije), saj tu ni bilo ta-belih na katere se večkrat zgovarjate.

Mladi Stoparjevi iz ZL pa tole:

Zaostajate, ne dojamete časa, sprememb; v Celju že dolgo hodimo po Gosposki ulici.

EMIL SPOLONAK,
Celje

Še enkrat o Peep showu in podobnih neumnostih v Celju

Znani slovenski specialist za kožne in spolne bolezni prim. dr. Eman Pertl (1907-1987), me je nekaj let pred smrtjo prosil, da nadaljujem njegovo delo na področju preprečevanja spolnih bolezni na Slovenskem z dogovorjeno in pisano besedo o spolni vzgoji v okviru zdravstvene vzgoje.

O tem sem napisala več člankov, nazadnje v Monitorju, glasilu zdravstvenega centra Celje 9/1980/10-11 pod naslovom Ne preganjajmo teme, prižigajmo luč in nenazadnje še nekaj besed na sestanku slovenskih specialistov za kožne in spolne bolezni v Atomskih Toplicah oktobra lani.

Vesela sem vseh odklonilnih stališč v zvezi s pojavom Peep showa v mestu ob Savinji v pismih bralcev Novega tednika in drugod. Vesela sem bila tudi opozorila predsednika Strokovnega sveta za osnovno in preventivno zdravstveno dejavnost ZC Celje Andreja Žmavca dr. med. pred približno dvema letoma v celjski Novi dobi (str. 4), ki je opozoril v imenu zdravstvenih služb na povsem neprimerno in za mlajše generacije gotovo škodljivo pisanje v rubriki S.O.S iz postelje.

Zato bi gospodu Posineku, lastniku Peep showa in časopisnim hišam, ki na poceni način dvigujejo svoje naklade, v okviru preventivne zdravstvene dejavnosti, katere nosilec mora biti vsak zdravnik, rada povedala, da je tako ravnanje roganje vsem naporom staršev, zdravstvene službe, šole in drugih strokovnih institucij. Še posebej tragično pa je, da je to v dobi, ko generaciji grozi Aids!

Zato sodi ta problematika v zdravi družbi tudi v občinske skupščinske klopi.

mag. sci. KAROLINA GODINA dr. med.,
Celje

Čakajoč na Gerlanca

Cenjeni gospod Uranič, sicer novinar Slovenca, si očitno dovoljuje določati kraj kongresa in razglašati svoje poglede vsem, ki ga srečajo (sedaj pa še slovenski javnosti).

Dober novinar bi najprej preveril vsa dejstva (poklical na STA...) in šele potem delal zaključke.

Novinar, kar g. Uranič je, bi verjetno prišel do odgovornih v NSZS in tudi preveril dejstva.

Kot smo se v NSZS načakali objav zakonsko in ustavno zagotovljenih odgovorov (v Slovencu, Republiki in Večeru) ter kot smo se nekaterih novinarjev načakali in ne dočakali na novinarskih konferencah, tako je g. Uranič čakal nekje, kje, pa on ve, njegovi kolegi so pa kar našli. Zanimivo.

Vpletanje gospoda Jelinčiča..., je seveda neumestno, razen za gospoda Uraniča.

Vse ostalo ni vredno odgovora oz. odgovorov. So bili že posredovani, tudi redakciji Slovenca.

Še pojasnilo. G. Uranič ni član NSZS.

MATJAŽ GERLANC,
Predsednik Nacional socialne zveze Slovenije

Kupujmo slovensko blago

Klic svobodnih sindikatov zopet vodi v plansko gospodarstvo

V sedmi številki vašega lista smo zasledili članek o pobudi predsednika Zveze svobodnih sindikatov Slovenije tov. Dušana Semoliča z naslovom »Kupujmo slovensko blago.«

Ta poziv nas malo spominja na klic srbskih komunističnih trobil o bojkotu »slovenačke robe«, kar se je že nedavno tega zgodilo.

To pomeni, naj naši državljani podprejo tiste nesposobne direktorje podjetij, ki se niso prilagodili konkurenčnemu svetovnemu gospodarstvu, kar ni nič presenetljivega, saj so ti politični direktorji imenovani s strani komunističnih struktur (občinskih komitejev Zveze komunistov), ne pa s strani stroke, kot se to dela v normalnih državah. Seveda iz tega gnezda izhaja tudi tov. Semolič, saj je bil član zadnjega CK ZKS, kjer so bile smernice še vedno usmerjene k planskim gospodarstvom.

Tovarišu Semoliču priporočamo, naj raje prouči, zakaj so v naši državi tako visoke cene osnovnih prehrambenih artiklov, saj so dosti višje kot v Avstriji. Pri tem ne smemo pozabiti na njihov veliko višji standard.

Lahko bi pa Svobodni sindikati odprli svoje trgovine, se povezali s proizvajalci, znižali marže in po nam dostopni ceni prodajali nujne življenjske a tikle za svoje članstvo, sicer s to v Celju že poizkušali in tu s to trgovino propadli. Vend resnica je drugje.

Na prehrambene izdelke j država nabila previsoke da ke, trgovci pa svoje neomejen marže in končni rezultat lahk vidimo vsak dan v trgovin Temu se lahko reče državn kriminal, ko moramo na tak šen način reševati stare in s danje komunistične »zablode saj se iz tega fonda črpa den za njih.

Tov. Semolič, posvetite s temu problemu iz našega zor nega kota, če hočete resno pr spevati za ozdravitev sloven skega naroda.

Delavcem pa priporočam naj razmislijo o članstvu v t organizaciji, ki kot kaže, rav no ne zastopa njihovih inter sov in naj nehajo razmišljat da jih tov. direktor ne bo d na cesto, če bodo včlanjeni v t od preostanka komunističneg sistema podedovano organiza cijo, ker če gre podjetju slab tovariši direktorji na to poza bijo.

MILAN ŠNEBERGER
predsednik izvršnega odbor
OO SND Celj

Male lopovske spretnosti

A ne, Tadej? Malo hoditi p ljubljanskih oštarijah, si za pomniti trače in babje čenč – doma v Celju pa spisati čla nek, nekoga oblatiti in pobra honorar. Prijetno opravilo.

Če bi bilo 10 odstotkov o vsega, kar se govori o men res, bi bil Alex Bass mafijsk šef s cigaro in črnim Rolls Ro ycem, ki bi se tu in tam len popeljal po domovini in z zad njega sedeža prek mobitel kontroliral svoje biznise.

Žal to ni res. Še vedno ho dim peš. Me pa vedno bo vznemirjajo anonimni telefon ski klici, podtikanja, da imam nekakšen studio, da sem »pi

OBVESTILO

Obveščamo vse prejemnike družbene pomoči otrokom in nove vlagatelje, da bomo sprejemali vloge za nadaljnje prejemanje te oblike pomoči – v prostorih Centra – pritličje

od 1. do 31. marca 1994

ob ponedeljkih in sredah med 8.–11. uro in 12.–16.30 uro

ob torkih, četrtkih in petkih med 8. in 12. uro

NOVOST:

Pravico do družbene pomoči otrokom ima eden izmed staršev za otroka, ki ima stalno prebivališče v R Sloveniji in je hkrati državljan R Slovenije. Pravico uveljavlja neposredno pri Centru za socialno delo v občini stalnega prebivališča otroka.

Center za socialno delo Celje bo tako sprejemal samo vloge tistih vlagateljev, pri katerih otroci živijo in imajo stalno prebivališče v občini Celje ter tistih tujih državljanov, ki so zaposleni v podjetju s sedežem v občini Celje.

Vsa potrebna dokazila boste letos posredovali **na novih obrazcih 8,41 – Vloga za uveljavitev otroškega dodatka,** ki jih dobite pri Državni založbi Slovenije – po 1. marcu. Obrazec izpolnite tako, kot zahtevajo posamezne rubrike.

DOHODKI:

– Predložite potrdila **o vseh vrstah bruto dohodkov in prejemkov,** ki so jih vlagatelj in ostali družinski člani **prejeli v l. 1993:** plače, nadomestila plače, pokojnine, dohodek od pogodbenega dela in drugo (dohodki, ki se vpisujejo v napoved za odmero dohodnine).

– **V neto znesku** pa boste vpisali vse tiste dohodke, ki imajo značaj neto dohodka: denarni dodatek, starševski dodatek, denarna pomoč za primer brezposelnosti, prejete in izplačane preživnine, dohodek od priložnostnega in ev. druge dohodke v letu 1993.

– Predložite tudi potrdilo o katastrskem dohodku za leto 1993.

– (pripominjamo, da se pri izračunu štipendije ne upoštevajo več)

POZOR:

Zaradi prehoda na neposredna izplačila družbene pomoči otrokom, vas prosimo, da v vlogo napišete podatke o vaši hranilni knjižici oz. tekočem računu, ki morata biti odprta pri eni izmed enot Ljubljanske banke – SB Celje.

Označite ali gre za hranilno knjižico (HK) ali tekoči račun (TR), natančno prepišite vašo številko in številko banke.

Predvsem v vašem interesu je, da je vloga popolna ter oddana pravočasno.

CENTER ZA SOCIALNO DELO CELJE

LB SPLOŠNA BANKA CELJE

PODJETNIKI!

Za vas in ostale pravne osebe smo ZNIŽALI IZHODIŠČNE OBRESTNE MERE ZA KREDITE.

Nove izhodiščne obrestne mere za DOLGOROČNE KREDITE so:

- investicijska posojila na podlagi investicijskega programa za stalna in obratna sredstva	15%
- hipotekarna posojila	20%
- lombardna posojila	18%
- dolgoročna posojila z valutno klavzulo nad 1 leto	
- s spremenljivo obrestno mero	15%
- s fiksno obrestno mero in garancijo prvovrstnega poroka ali provrstnega zavarovanja	15%
- s fiksno obrestno mero in sodelovanjem Sklada RS za razvoj malega gospodarstva v obliki subvencij obrestne mere ali izdaje jamstva	13%

Nove izhodiščne obrestne mere za KRATKOROČNE KREDITE so:

- posojila za tekoče poslovanje	14%
- kratkoročna dokumentarna posojila	13%

Nove obrestne mere veljajo od 1.3.1994 dalje.

Vse informacije so vam na voljo v sektorju naložb, Vodnikova 2, Celje. Kontaktna oseba za dolgoročne kredite je ga. Alenka Škornik - Popovič tel. 063/431-206 in za kratkoročne kredite ga. Julija Sajko tel. 063/431-213 ali vaš bančni referent s katerim stalno sodelujete.

tradicija, kvaliteta in zvestoba

mt« in še kaj. Očitno se močvirniška banda še vedno trudi vrniti milo za drago – ker sem fino pomešal štrene svoj čas. Celo tržno inšpekcijo so »naščuvali« name. Seveda so to le denče, ki pa se utegnejo včasih preleviti v – zame neprijetna – pojasnjevanja.

Tadej, hvala ti. Naredil si mi brezplačno reklamo za novo kaseto. Spomni se, kako so predsedniški kandidati zlivali gnojnico na Milana Kučana – na predvolilnem TV srečanju. Na vsa nemarna podtikanja je Kučan samo »molčal«. Na ta račun je dobil še več glasov. Kar je tudi prav, saj mu ljudje zaupajo – očitno. Kot pri športu, ki se mu reče »judo«: nasprotnikovo moč obrni v svojo korist.

Čvekajte, pisarite, podtikajte. Kasete se bodo pa prodajale – zakaj pa ne, saj je fina muzka gor. Če pa kdo misli, da sem res kaj komu ukradel, pa naj kupi mojo novo kaseto, ki nosi naslov »Alex Bass-ex Mentony: ni piratska; izšla je pri založbi »Amadeus«. Na notranjem ovitku so navedeni vsi avtorji priredb. Preverite.

Zdaj grem za leto dni v tujino (marca letim na Palmo de Mallorco), ker so me avstrijski Oberkrajnerji vzeli za kitarista. Pridno pljuvajte in rovarite, da bo žiro račun čim debelejši, ko se vrnem. Ja?

Tadej, še enkrat hvala, Oscar Wilde je nekoč dejal: »Tisti, ki ne more biti umetnik, postane kritik« (ti poznaš pregovore na pamet, skupaj s slovarjem tujk in umet. zgodovine...)

Da, da. Če meni ne »rata« v športu, novinarstvu in vsem ostalem, bom pa pljuval po drugih! A ne, Tadej, sošolec iz osmega razreda osnovne šole?!

Profesionalni glasbenik,
ALEX BASS,
Celje

Narediti red in oklestiti stroške

Iz intervjuja v Novem tedniku 17. februarja z gospodom Justinom Felicijanom bi lahko bralec razumel, da takratno vodstvo ni hotelo prisluhniti njegovim nasvetom. Pojasniti je potrebno, da je ekspertizo g. Felicijana naročil in plačal Emo. Ukrepe in predloge g. Felicijana pa takratno vodstvo ni moglo radikalno realizirati, saj v takratnih dveh izgubaških programih zaradi zakonskih in političnih razlogov ni bilo možno čez noč zmanjšati število delavcev, na primer iz 803 na 467. Stečaj posameznega dela bi takrat zaradi solidarnostne odgovornosti znotraj Ema zamajal in porušil celoten sistem.

Zato smo za realizacijo energičnih ukrepov, ki jih predlaga tudi g. Felicijan in jih bo sedaj tudi izvedel, pripravili zakonsko osnovo. Z referenduskim aktom smo ukinili TOZD in iz enovite DO med prvimi v Sloveniji oblikovali holding, ki je prevzel ves balast preteklosti. Programi pa so kot d. o. o. pričeli poslovati s pozitivno ničlo. Za posamezne programe smo iskali svež veter med tujci, da bi s dokapitalizacijo zagotovili trajnejšo perspektivo. Realizacijo dogovora z multinacionalko Ferro je prekinila vojna, razgovore z vlaganjem v avtomobilizirano linijo za teflonsko posodo s strani italijanske firme Aluflon pa je prekinila menjava vodstva. Odprto je bilo tudi sovlaganje v proizvodnjo kontejnerjev, vodili smo tudi razgovore o sovlaganju s firmo Weishaupt in Buderus (kotli).

Kadar ocenjujemo sposobnost vodstev, je potrebno upoštevati tudi okoliščine in možnosti (tudi zakonske). Pa naj kljub temu navedem nekaj številk.

Preden sem sprejel sanacijo Ema, je imel celoten obligo do LB Celje 30,9 mio DEM (31. 12. 1988) in izgube 6,8 mio DEM. Struktura lastnih sredstev je predstavljala 26 odstotkov, medtem kot je bilo povprečje slovenske industrije med 50 do 60 odstotki. Že v prvem letu sanacije smo tekočo izgubo prepolovili, število zaposlenih smo zmanjšali za 300 delavcev, lastna sredstva pa smo povečali od 26 na 46 odstotkov z deinvestiranjem (odprodaja stanovanj). Ob nepokriti izgubi iz preteklosti in veliki zadolženosti (40 odstotkov prihodkov je šlo v času hiperinflacije za odplačilo obresti), smo z lastnimi sredstvi uspešno sanirali proizvodnjo frit v ekološkem smislu. To je le nekaj dejstev, ki jih je treba upoštevati, ko se sprašujemo, kaj so vodstva v preteklosti sploh naredila. Da bodo prizadevanja podjetja Emo-Eterna uspešna, ne dvomim. Poznavanje problematike Ema je zgledno, saj je g. Zimšek z najbolj eminentno politično in poslovno elito že pred več leti vodil sanacijski svet v Emu, g. Felicijan izdelal ekspertizo po naročilu Ema, nekateri drugi akterji pa so bili tudi vključeni v reševanje tega celjskega »bolnika« tudi z izdelavo sanacijskega programa in kadrovanjem mimo takratnega vodstva, ko je bila še moda odstavljanja »rdečih direktorjev«.

Smatram, da pravih učinkov sanacije ni, če se podjetje ne prestrukturira v razvojno proizvodnem smislu. V Emu smo energijo usmerili v razvoj (emoton, zamenjava neerjavečih obročev s kromiranjem s plazmo, poskusna proizvodnja večplastne neerjaveče posode), da bi lahko živeli tudi, ko učinki strahu izrednih razmer popustijo, ko bolniška odsotnost s 5 naraste na 15 ali 20 odstotkov in ko delavci niso več pripravljeni delati za 300 DEM. Da se s kratkoročnimi efekti sicer nekaj doseže, mi dokazujejo izkušnje iz Keramike Liboje. Samo odmetavanje balasta iz balona, ki izgublja višino, bo trdi pristanek sicer podaljšalo. Brez svežega plina na gorilcu ne bo novega vzgona. Ta moja filozofija je kriva, da so me »preroki podjetništva« pomagali zamenjati tako v Emu kot v Libojah in da sem danes kot »nesposobnež« že pol leta na cesti. Vendar pa mi primer Tekstilindusa dokazuje moj prav. Šele ko je novi lastnik pripeljal nove stroje, ne beremo več o agoniji kranjskega bolnika.

dipl. ing. MARJAN DREV

Zapleti v finišu II.

V občini Žalec razpravljajo, kakšne bodo nove občine. Na primer v Grižah so odločno proti, da bi bili v veliki občini Žalec. Bojijo se, da bi potem morali peti Lili Marlen. Gredo raje pod Prebold, saj so že pred več stoletji bili del Šentpavelske fare. Prizadevni učenci iz Osnovne šole Polzela so v Historični topografiji slovenske Štajerske... II (Založba Obzorje, 1988) odkrili, da v nekem dokumentu, ki je v Štajerskem deželnem arhivu v Grazu, piše: 1402 zu Hallenstain Supan. Hallenstain je Polzela.

Torej na Polzeli so že leta 1402 imeli župana, lepo napisano v slovenščini in bi ga sedaj po 590 letih ne imeli?

FRANC JEŽOVNIK,
Griže

PREJELI SMO

Hmeljarska afera l. 1991 – epilog!

Hmeljarska afera, ki je pred tremi leti burila duhove v Savinjski dolini in ki je potekala v znamenju mojega upora zoper nepošteno delo in nezakonitost v poslovanju Hmezad Export-Importa, je v zadnjem tednu meseca februarja 94 dobila svoj epilog. Izkazalo se je, da so bili moji sumi, obtožbe in ovadbe na račun poslovanja s hmeljem upravičene!

Pred tremi leti sem kot pomočnik direktorja Hmezad Export-Importa javno izrazil sum, da je v trgovini s hmeljem, ki je sicer last proizvajalcev. Hmezad Exp. Imp. pa je le komisionar, prišlo do zlorab, do suma kaznivega dejanja odtujitve družbenega premoženja. Od direktorja g. Bračuna in direktorja izvoza hmelja g. Nateka sem zahteval, da mi izročita verodostojno dokumentacijo o poslovanju s hmeljem, ki je potekalo preko lastnega podjetja Hmezad Mainburg (ZRN). Namesto dokumentacije sta imenovana gospoda sprožila zoper mene celo vrsto skonstruiranih disciplinskih postopkov in suspenzov, v svoji gonji zoper mene sta šla tako daleč, da sta mi na skrivaj zamenjala ključavnico na vratih moje pisarne. Kljub dejstvu, da me je v mojih prizadevanjih skorajda enoglasno podpiral celotni kolektiv Hmezad Exp. Imp. in razmeroma uspešni šestdnevni gladovni stavki, so ostali družbeni mehanizmi blokirani, kar sem v končni posledici moral plačati z izgubo delovnega mesta v Hmezad Exp. Imp.; vse je kazalo, da nepoštenega dela ne bo dosegla roka pravice.

Zahvaljujoč razumevanju predsednika SLS g. Podobnika in notranjega ministra g. Bizjaka je bila obnovljena preiskava mojih obtožb o zlorabah v poslovanju s hmeljem. Celjski kriminalisti so opravili svoje delo pošteno in učinkovito – po fakturah, ki sem jih že pred tremi leti javno navedel kot »kontaminirane« je izginilo več sto tisoč nemških mark! Gospoda Bračun in Natek bosta končno morala položiti račune na mizo. (Domnevam, da ne bo ostalo samo pri več sto tisočih nemških mark, česar pa ne morejo dokazati naši kriminalisti, ki nimajo na območju ZRN nikakršnih pristojnosti, tovrstne dokaze bi lahko priskrbelo le novo pošteno vodstvo Hmezada Exp. Imp.)

V luči neizpodbitne ugotovitve o »izginotju« več sto tisoč DEM naslavljam naslednje pozive:

1. Pozivam g. Bračuna in g. Nateka, da javno pojasnita, kam je izginilo več sto tisoč nemških mark iz trgovine s hmeljem. Prosim, da sta v svojem odgovoru konkretna in naj se ne izvijata z zamegljevanjem dejstev, kar sta storila v dosedanjih polemikah.

2. Pozivam proizvajalce hmelja, da zahtevajo od omenjenih gospodov takojšnjo vrnitev »izgubljenih« sredstev z obrestmi vred in preko svojih združenj zahtevajo takojšnjo odstranitev navedenih gospodov iz dela v Hmezad Exp. Imp.

3. Pozivam kolektiv Hmezad Export-Importa, da v luči ugotovitev o nečednem poslovanju, nemudoma odstrani g. Bračuna in g. Nateka iz podjetja Hmezad Exp. Imp. in istočasno rehabilitira tiste delavce, ki smo bili zaradi zavzemanja po poštenem delu pred tremi leti »postavljeni na cesto.«

MITJA ŠVIGELJ,
ex pomočnik direktorja
Hmezad Exp. Imp.

Lizbona – naša pot v Evropo

Šesta mednarodna konferenca o zakonodaji v zvezi z nekdanjimi borci in žrtvami vojne bo od 13. do 16. marca 1994 v portugalski prestolnici Lizboni. Udeleženke mednarodne konference bodo v delegacijo članic Svetovne federacije veteranov, ki ima svoj sedež v Parizu, poleg njih pa še vladne delegacije iz teh držav.

Slovenijo bosta na tej konferenci zastopali delegacija ZZB in udeležencev NOB Slovenije ter vladna delegacija iz Ministrstva za delo, družino in socialne zadeve.

Srečanje v Lizboni je enkratna priložnost, da se Evropi predstavi problematika slovenskih izgnancev in taboriščnikov – ukradenih otrok, kot edinstveni primer žrtev nacistične raznarodovalne politike v Evropi v času nemške okupacije naše domovine v letih 1941-1945. Najprimernejši za tako predstavitev so še živeči predstavniki žrtev tega nasilja. Glede na skromne finančne in organizacijske možnosti Društva izgnancev Slovenije in Društva taboriščnikov – ukradenih otrok, je edina možnost za njihovo udeležbo, da se vključijo v državno delegacijo. Tako bi dali žrtvam vojnega nasilja, da bi neposredno spregovorili Evropi v imenu 45.000 pregnanih Slovencev. Verjetno bi tam bila tudi priložnost za včlanitev obeh naših organizacij v mednarodne ustanove.

Naša vlada pa bi s tem pokazala vsaj simbolično gesto, da je pripravljena sodelovati pri odpravi krivic, ki so jih bili zaradi 50-letnega nereševanja njihove problematike, deležni slovenski izgnanci in taboriščniki – ukradeni otroci vsa povojna leta v času socialistične družbene ureditve. Mlada slovenska država bi se tudi Evropi, kamor želimo priti, pokazala kot napredna in humana skupnost, ki želi prispevati k odpravi krivic iz preteklosti.

CIRIL A. MARINČEK,
Celje

Čar sprenevedanja

Minula 38. seja celjske občinske skupščine je ponovno dokazala, kako se celjski politični predstavniki prepirajo o tem, kaj je seno in kaj je slama. Povrh tega pa se še sprenevedajo, da je kaj. In ker se bližajo nove lokalne volitve, se bodo takšne seje nadaljevale s še večjim žarom. Vse bolj in bolj pa se bodo začeli barvati tudi številni kameleončki, seveda skladno s prihajajočo pomladjo in političnimi razdruževalnimi dogodki, ki se bodo zvrstili. Zato pa bo tudi sprenevedanje čedalje večje!

Dokazan primer za podkrepitev moje trditve je zadnja razprava v celjski skupščini, ko se je govorilo o (ne)pomembnosti financiranja raziskovalne dejavnosti v Celju. Gre za gibanje Mladi za napredek Celja, ki bo vendarle deležno tolikšne dotacije, ki je

Nadaljevanje na 24. strani

VOŠNJAK
TRGOVINA IN MONTAŽA
ŠEMPETER, pri železniški postaji
Telefoni: 701-168, 701-169, 701-685, 701-286
Poleg že uveljavljene ponudbe vodovodnega, električnega in gradbenega materiala ponujajo še
NOVOST:
RAZSTAVNI PAVILJON ZA OKNA, VRATA, POLKNA IN ROLETE LESNE SLOVENJ GRADEC
In kot je pri VOŠNJAK že v navadi – nudijo pomoč s svetovanjem, dostavo na dom in suho montažo.
Ne pozabite:
V trgovini VOŠNJAK so brez popustov IZJEMNO UGODNI.

NOVO
PRODAJA AVTOMOBILOV
KOVINOTEHNA
PRODAJNI CENTER HUDINJA
PRODAJA OSEBNIH AVTOMOBILOV
SEPHIA
KIA
KIA MOTORS
SODOBEN UDOBEN VAREN POCENI
CENA Z DAVKOM ŽE OD 19.990 DEM
NEMOGOČE JE MOGOČE

Nadaljevanje iz 23. strani

bila izplačana v letu 1992 (okoli 12 milijonov tolarjev).

Ko pa človek natančneje pregleda strukturo letošnjega proračuna, uvidi, da se bo celjskim političnim strankam še vedno dodelilo v povprečju za okoli 80.000 tolarjev več denarja kot lani, izjema so zopet borci, ki bodo prejeli okoli 176.000 tolarjev več kot lani (skupaj 2.035.392 tolarjev). Celoten znesek za politične stranke, borce in ostale bo 11.601.532 tolarjev. Pri natančnem izračunu lahko ugotovimo, da bodo prejeli politični subjekti iz bivšega komunističnega režima, ki so sedaj eni v SDP, drugi v LDS in tretji v SSS ter borci in ostali kameleoni (primer DS) skupaj okoli 6,5 milijona tolarjev. Pri tem je zanimivo, da se borcem še vedno povečuje indeks iz leta v leto (od 106 na 112), ko pa bi predvsem mlajši človek pričakoval, da ta generacija tako in tako častno odmira v skladu z zakonu narave. Tukaj se nehote spomnim na primer Črne Gore, kjer so imeli vedno več borcev, seveda na račun takratnega zveznega proračuna. Ali se pri nas dogaja podobno?

In tako potem ni čudno, da zmanjka denarja za umski razcvet prihajajoče mlade generacije, ki ni in ne sme postati obremenjena z našo morbidno preteklostjo.

Tako gre to...

GREGOR URANIČ,
Vojnik

Kaj je bila slovenska Udba ali Nulla crimen sine lege?

Pred nekaj dnevi sem prejel sodbo v imenu ljudstva št. II K 374/93 z dne 13. 12. 1993, s katero sem bil obsojen na tri mesece zapora pogojno, zaradi domnevne žaljive obdolžitve novinarja Poglajena češ, da je udbovec in kosovec. Sodba se sklicuje na mnenje sodišča, da je v sedanjem času in prostoru pojem udbovstva nekaj slabega in da je zaradi tega novinar Poglajen trpel utemeljene duševne bolečine zaradi domnevnih tovrstnih namigovanj na njegov račun.

Že v procesu sem ugovarjal njegovi politični naravi in se pri tem skliceval na članek Ljubljanskega dnevnika z dne 4. 9. 1993, v katerem je uredništvo najavilo ta proces. Prav tako sem že med procesom izjavljal, da ne morem biti obsojen za nekaj, kar ni bilo vrednostno ocenjeno na ustrezen način. Gre skratka za to, da je bila slovenska Udba po mnenju številnih slovenskih publicistov in uglednih strokovnjakov npr. dr. Ljuba Bavcona in dr. Veljka Rusa legitimen del legalnega sistema oblasti in da je bilo sodelovanje z Udbo častno. Po drugi strani številni pripadniki ali celo usmerjevalci Udbe zasedajo ugledna mesta v današnji politični stvarnosti. Zato sem predlagal, da sodišče zasliši potrebne priče in da tako pridemo do jasne vrednostne opredelitve. Sodišče je zavrnilo dokazni postopek in me obsodilo na podlagi obremenilnih izjav zasebnega tožilca.

V odprtem roku sem vložil pritožbo zopet takšno mnenje sodišča in v njej predvsem zahtevam, da sodišče izpelje korekten dokazen postopek, v katerem bo ugotovljena vrednostna narava udbovske dejavnosti. Če to ne bo storjeno, ampak bo sodišče v skladu z načeli revolucionarnega prava samo in po domače arbitrarno od primera do primera določalo, kaj je dobro in kaj je slabo, bo to pomenilo, da je udbovstvo v sedanjem času in prostoru nekaj slabega, ni pa bilo slabo v preteklem času in prostoru, lahko pa, da udi spet ne bo slabo v bodočem času in prostoru. Zame pa to pomeni, da bom pač prvi dobil »nagobčnik«, pozneje pa bodo morali tudi vsi drugi paziti, kaj bodo rekli o Udbi, divjem lastninjenju in podobnih vrednostno neopredeljenih pojmih.

Da se to ne sklada s temeljnim pravnim načelom Nulla crimen sime lege ljubljansko sodnijo očitno ne zanima, saj me sicer ne bi obsodila za nekaj, o čemer ni zakonodajalec in stroka še nikoli rekel, da je kaj slabega in zato tudi kaznivega dejanja ni mogoče storiti z omenjanjem nekomu nečesa, kar mu je bilo do včeraj v čast in korist.

Upam, da bo Višje sodišče v Ljubljani upoštevalo moje pritožbene razloge in da mi ne bo treba o dobrodelnosti slovenske Udbe in njene legitimnosti oz. legalnosti razpravljati še v pritožbenem postopku pred Vrhovnim sodiščem Slovenije in v postopku zahteve za varstvo zakonitosti pred Slovenskim državnim tožilstvom.

dipl. pravnik
DANIJEL MALENŠEK,
tajnik
Slovenske desnice

Telefonija na Ponikvi

Na Ponikvi in njeni okolici se je že dalj časa govorilo o tem, da je potrebno razširiti telefonsko omrežje in postaviti novo centralo. Ta projekt naj bi bil letos v celoti realiziran. Tudi jaz sem namereval postati novi naročnik, saj je telefon osnovna potreba današnjega hitrega tempa življenja. Toda na mojo žalost ugotavljam, da s pridobitvijo telefona ne bo nič. Vzroke za takšno odločitev bom nanizal v nekaj naslednjih odstavkih.

Vodstvo KS Ponikva ni sklicalo nobenega sestanka v zvezi z izgradnjo telefonskega omrežja, kar je pri takšnih akcijah nujno potrebno. Krajani tako niso imeli nobene možnosti posredovati svoja mnenja in pripombe (demokracija po ponkovško). Prav tako ni bil nihče od bodočih naročnikov obveščen o splošnih pogojih pridobitve telefonskega priključka, dokler ni bila pogodba med KS Ponikva in PTT podpisana (12. 1. 1994), torej je bila sestavljena brez vsake vednosti krajanov. Če bi bili načrti vodstva KS Ponikva pošteni, se ne bi sestajali tako tajno, da za te seje, ki so javne, ne ve nihče od krajanov.

Obveščanje krajanov o podpisu pogodbe in sklenitvi telefonskega priključka s strani KS je bila takšna, kot da bi jih vabili v cirkus, kar dejansko tudi je. Na oglasni deski KS Ponikva je bil izobešen list papirja (obvestilo), v šoli pa so otrokom delili dne 26. 1. 1994 obvestila, torej dan po zapadlosti plačila prvega obroka (zapadlost prvega obroka 500 DEM do 25. 1. 1994). Sam nisem dobil nobenega obvestila, čeprav stanujem v centru Ponikve. Mogoče bi ga dobil, če bi obvestila delili otrokom v vrtcu.

Ko sem preko soseda le dobil obvestilo, sem se odločil, kljub velikemu nezaupanju, da obiščem KS. Tam pa me je čakalo novo presenečenje. Tajnik KS Silvo Gradišnik me je ob prihodu sprejel zelo neprijazno in mi rekel, naj pridem, ko bom imel denar.

Sprašujem se, kako lahko takšni ljudje zastopajo KS, ignorirajo krajane in se šopirijo, kot da so bogovi. G. tajnik je že četrto leto uradno upokojen, vendar dela honorarno. Za to (NE)delo prejema ustrezno plačilo iz našega samoprispevka krajanov. Sramota! Javno sprašujem g. Silva Gradišnika, kako dolgo še misli odžirati kruh, tistim, ki so brez dela?

Pogodba, katero sta sklenila KS Ponikva in PTT Podjetje Slovenije, Poslovna enota Celje, je zame brezpredmetna, saj so bili krajani o sklenitvi pogodbe prepozno obveščeni. Tako ni nihče uspel poravnati prvega obroka do 25. 1. 1994.

Na moje vprašanje, do kdaj je plačilo I. obroka podaljšano, ne ve na KS nihče. Pogodba pa tudi ne vsebuje aneksa, ki bi to pojasnil. Na KS jih to očitno ne moti, saj še vedno sprejemajo vplačila in zopet kršijo pogodbo. Namesto posebne položnice, s katero bi nakazal denar na žiro račun, ti tajnik izroči v zameno za denar nekakšen blagajniški prejemek.

V ceno 1500 DEM je v pogodbi zajet samo primarni vod. Vsak naročnik mora poleg te cene plačati še stroške: izvedbe gradbenih del, dobave ter postavitve drogov razvodnega omrežja, izdelavo stroškov elaborata in morebitnih vzdrževalnih del na nizkonapetostnem elektroenergetskem omrežju. Vprašam se, do česa je potem naročnik upravičen, ko plača 1500 DEM. Morda do vpisa v telefonski imenik?

Vsekakor so se na KS pravilno odločili in niso organizirali nobenega zbora krajanov, kajti lahko bi se zgodilo, da bi kdo ogrozil njihove načrte. To bi se namreč lahko kaj hitro zgodilo, saj je vsakemu jasno, da gre za nepoštene posle.

MARJAN JAVORNIK,
Ponikva

SEJANJE IN TRANSPORTIRANJE STALNI SPREMLJEVALEC ČLOVEKA IN NARAVE

V Celju, 10. do 11. marca 1994

VABILO

NA

DRUGO MEDNARODNO POSVETOVANJE O UPORABI SEJALNIH IN TRANSPORTNIH NAPRAV IN REZERVNIH DELOV V GOSPODARSTVU PRI NAS IN V SVETU

DRUŠTVO STROJNIH INŽENIRJEV IN TEHNIKOV OBMOČJA CELJE
V SODELOVANJU Z
ZVEZO STROJNIH INŽENIRJEV IN TEHNIKOV SLOVENIJE
IN
ZVEZO INŽENIRJEV IN TEHNIKOV SLOVENIJE

PRIJAVE SPREJEMA DRUŠTVO STROJNIH INŽENIRJEV IN TEHNIKOV OBMOČJA CELJE SLOVENIJA, 63000 Celje, Glavni trg 7/2, Tel.: 063/772-969

Dvajset let SKUD Triglav Reutlingen

Dvajset let dela za utrditev ugleda Slovenije med tujci izven meja naše mlade domovine. Dve desetletji slovenske besede, kulture in naših lepih običajev med Nemci v Reutlingenu.

Našteval bi lahko dejavnosti, ki so tipična za naša društva, nekaj je bilo uspešnih, druge zopet manj uspele. Zavedamo pa se, da se na napakah tudi učimo.

Nas Celjanov in okoličanov nas je dober ducat, niso pa vsi aktivni. Zelo težko je pastirju nadzorovati čredo, ki je raztresena po vsej senožeti. Enako naporno je delo društva, uskladiti je potrebno različna načela posameznikov pod enim okriljem društva Triglav.

Edino s prireditvami do trikrat letno, ob državnih in nacionalnih praznikih, uspe privabiti večjo množico Slovencev k proslavam, ki se že tradicionalno podaljšajo v zabavo s plesom, kamor so tudi tukajšnji Nemci vabljeni, vabilom pa se radi odzovejo tudi vsi prijatelji domačih dobrot, ki jih pripravi Stane Vajda iz Gornjega Grada s svojimi sodelavci.

Dasiravno se manjše skupine redno sestajajo v klubskih prostorih Triglava, je opaziti še vedno neki nevidni zid med cerkvijo in društvom, oziroma posamezniki. Elementi raznih barv se le težko spojijo v eno enoto. Mnenja sem, da bi z nekoliko dobre volje, rdeče ideale s črnimi lahko združili v en sam idol »Slovenec sem«...

Dober zgled nam je dala naša mladina. Na splošno začudenje štiristo domačih in tujih gostov so nam dvajsetletniki pripravili spored za proslavo 20-letnice obstoja društva SKUD Triglav Reutlingen. Popolna tišina med sporedom v dvorani Mittelstadt je zadosten dokaz pestrega sporeda, ki se je končal z hrupnim odobravanjem.

H glasbenemu sporedu so pripomogle duo Lastovke iz Reutlingena in duet sester iz Kirheima. Recitacije in pesmi so izvajali naši otroci iz slovenske dopolnilne šole Reutlingen. Pozneje pa nas je zabaval iz domovine prispeli ansambel »Štajerskih sedem«.

V dvajsetih letih se je zamenjalo pet predsednikov z o[...] bori, ki so vsi več ali ma[...] uspešno delovali. Vse to [...] omenil v zahvalnem govo[...] sedanji predsednik društv[...] Celjan Janez Bonač, za Nem[...] pa je prevajala mladinka Ma[...] jana Zerovnik iz Gornje[...] Grada.

Za nove volitve pa so na n[...] še veselje že novi kandida[...] mladi seveda. Torej naša dva[...] setletna setev ni bila zama[...] mladina nas ni razočarala. S[...] tev je rodila sadove, na k[...] smo ponosni in s ponoso[...] vsem povemo »Slovenec sem[...] Lep pozdrav vsem rojakom [...] prijateljem.

VLADO KODEL[...]
Reutling[...]

Nikoli jih ne bomo pozabili

Ko sem prebirala spomins[...] knjigo, sem v njej našla čl[...] nek, ki ga je napisala mo[...] mamica pred 25 leti, ko je [...] kot šolski otrok izgubila svo[...] zlato mamico. Letos, ko [...] spominjamo 49-letnice žrte[...] na Frankolovem, bi ga želel[...] še enkrat objaviti.

Takole se je glasil. Lep[...] s prvimi sončnimi žarki obs[...] jano jesensko oktobrsko jut[...] se je rodilo, ko je pred na[...] hišo v Klancu pri Dobrni ob[...] stal avto, iz katerega je stop[...] stric. Z bratom Stankom naj[...] je povabil na obisk k stari m[...] mi k Jerneju nad Ločami. P[...] vabila sva bila zelo vesela [...] kmalu smo se odpeljali sko[...] Dobrno mimo Nove Cerkve [...] Višnje vasi ter zavili pro[...] Frankolovemu. Kmalu sm[...] zagledali dva velika granit[...] kamna. Ustavili smo se na m[...] stu, kjer je na pragu svobod[...] 12. februarja 1945. leta, izg[...] bilo življenje 100 ljudi. Pod j[...] blanami ob cesti, ki se že tu [...] tam sušijo, so prelivali kri na[...] junaki.

Na levi je Konjiška gora k[...] mogočen stražar. Z desne pa [...] odpira dolina. Na drevju se [...] lesketalo od sonca obsijan[...] listje. Pristopili smo bliže. N[...] prvem spomeniku je 60, [...] drugem pa 40 imen. Stric [...] prižgal svečko, ki jo je sic[...] namenil spominu na najm[...] mamico, ki sva jo pred kra[...] kim izgubila. Plamenček [...] v rahli sapici nemirno plap[...] lal, midva pa sva bila z misl[...] pri mrtvih. Kako lepo je bil[...] ko naju je še ogrevala mater[...] na ljubezen. To lahko ve sam[...] tisti, ki jo je izgubil. Toda zd[...] veva, da nisva nesrečna sam[...] midva. Na tem mestu so um[...] rali očetje, ki so imeli otroke[...] kateri so jih zaman pričako[...] vali.

Ni jih več, niti tistih, ki [...] padli za našo svobodo, niti na[...] jine mamice, toda v naših srci[...] bodo vedno živeli. Nikoli ji[...] ne bomo pozabili.

KATARINA GOLOB[...]
učenka 4. razreda
OŠ XIV. divizije
Dobrn[...]

Aleksander JEŽ,
slovenski pevec na turneji po Sloveniji
in
Stojan Auer,
voditelj TV oddaje »poglej in zadeni«

vabita

NA KONCERT IN ZABAVNI VEČER V KULTURNI CENTER LAŠKO V ČETRTEK, 10. MARCA 1994 ob 19. URI

V show programu sodelujejo gostje:
Brendi – pevec skupine Don Juan
Korado Buzeti – mehikanska glasba
Viki – (Vilma Gunzek-Petek)
Andreja Čamernik – pevka ansambla Mesečniki
Sendi – pevka skupine 1 × bend
Robi Horvat – pevec prekmurskih ravnic
Tanja Zajc-Zupan – slovenske citre
Zupan – čarovnik – rokohitrec
Gamsi – zmagovalci 93. zvezdnega prahu (Poglej in zadeni)
Skupina mažoretk iz Laškega – v uvodnem delu predstavitve.

Predprodaja vstopnic je teden dni pred predstavo v Turist biroju Laško in 1 uro pred koncertom.

Cena vstopnic je 800,00 SIT.
Med predstavo bodo izžrebane vstopnice za pridobitev nagrad.

VAS PRIČAKUJEMO!

Pokrovitelji oddaje: PIVOVARNA LAŠKO
ZAVAROVALNICA TRIGLAV CELJE
TISKARNA PADEŽNIK

Reporterja Deana Šustra in tonskega tehnika Bojana Piška spomladi čaka še veliko dela na športnih prizoriščih.

Konec hokeja, začetek nogometa

Športni prenosi Radia Celje se nadaljujejo

Hokejska sezona, ki se je za hokejiste Inntal Celja končala zelo produktivno, se končuje tudi za Radio Celje. Prav zaradi celjskih hokejistov državno prvenstvo še nikoli ni bilo tako zanimivo, upamo pa, da je s pomočjo naših neposrednih prenosov bilo zanimivo tudi za poslušalce, zlasti takrat, ko so lahko prisluhnili dramatičnim nastopom celjskih hokejistov na gostovanjih, kjer so nekajkrat premagali Acroni Jesenice, Bled, odvzeli točko Olimpiji Hertz itn. Športni prenosi Radia Celje se nadaljujejo, saj se začenja nogometna sezona, košarkarska in rokometna pa se bližata vrhuncu.

V nedeljo bodo ljubitelji nogometa lahko ob 15-h prisluhnili neposrednemu prenosu prvega kroga spomladanskega dela državnega prvenstva: celjski Publikum bo v Ajdovščini gostoval proti Primorju, tam pa bosta tudi reporter Goran Obrez (poročal bo z vseh tekem doma in na gostovanjih, za ponedeljkovo športno dopoldne pa bo pripravljal tudi komentarje) in tonski tehnik Sašo Matelič.

Še naprej pa bo Radio Celje pripravljal neposredne prenose s srečanj Savinjske Polzele v končnici državnega prvenstva v košarki in rokometašev Celja Pivovarne Laško, (novo pomembno sečanje bo na sporedu že v soboto, ko bo v Ljubljani na Kodeljevem derbi s Slovanom) ki jih čakata še dve odločilni srečanji v evropski ligi prvakov – s španosko Teko v Santandru in Westom na Dunaju, obe pa bo Radio Celje z reporterjem Deanom Šustrom, ki bo reporter tudi s košarkarskih srečanj, spremljal neposredno.

ROBERT GORJANC

Posebni dnevi, posebne čestitke

Voščite za 8. marec, materinski dan, veliko noč

Začel se je mesec, posvečen nežnejšemu spolu in obnovili se bodo rituali, ki so marca postali del našega življenja, ki ga ne moremo spregledati. 8. marec in zadnja leta vse bolj tudi materinski dan sta praznika, ki sta v naših rokovnikih vidno označena. Nakupi vrtnic, drobnih daril, predvsem pa poudarjene pozornosti, ki pa seveda ne more biti nadomestilo za premalo le-te skozi vse leto.

Letos bomo tudi na Radiu Celje poskrbeli, da boste možakarji svojim najdražjim damam lahko voščili na primeren način. Glede na to, da je tudi glasbena čestitka z najljubšo melodijo lahko zelo privlačno darilo, smo pripravili nekaj posebnih programskih terminov za čestitke. Za 8. marec so na voljo trije termini: glasbene čestitke in pozdrave bomo objavili v ponedeljek, 7. marca, od 16.05 do 17.00, ter v torek, 8. marca, od 11.00 do 12.00 in od 16.05 do 17.00.

Prav tako bosta na voljo dva posebna termina ob materinskem dnevu, 25. marca in sicer med 14.30 do 15.30 in med 16.05 do 17.00. Cena čestitk za dan žena in materinski dan bodo enake kot za običajne čestitke, torej 1800 tolarjev, vsaka nadaljnja pa 1500 tolarjev.

Posebne termine za čestitke bomo pripravili tudi ob velikonočnih praznikih in sicer na velikonočni ponedeljek, 4. aprila od 16.05 do 17.00 (sobota in nedelja, ko je tudi velika noč, sta standardna termina za čestitke). Ob prihajajočih podobnih praznikih pa bomo tako ravnali tudi v prihodnje.

Zaradi neposrednih prenosov srečanj nogometašev Publikuma bodo Čestitke in pozdravi naslednjih 15 nedelj v dveh delih, pred in po prenosu nogometnega srečanja nogometašev celjskega Publikuma. O tem, v katerem delu bi želeli imeti čestitko, se boste dogovorili na našem oglasnem oddelku.

Žrebanje bo v Šentvidu pri Planini

Lani smo pripravili javno žrebanje za sodelovanje na izletu 100 kmečkih žensk na morje v gostilni Erjavec v Kalobju, letos smo sprejeli ponudbo Prosvetnega društva Zarja Šentvid pri Planini, da pripravimo žreb v njihovi dvorani.

Prireditev s priložnostnim programom bo v soboto, 5. marca s pričetkom ob 18. uri, nastopili pa bodo odlični ansambel Sredenšek iz Šoštanja, domači pevci in mladi harmonikar Jernej Brilej. Predstavili se bodo tudi tisti, ki so prireditev z žrebom v Šentvidu pri Planini omogočili, to pa sta v prvi vrsti Tajfun Planina ter Kmetijska zadruga Šentjur v sodelovanju s hranilno kreditno službo. Tovarna lahke obutve TOLO bo poskrbela za posebne nagrade, saj bo možno sodelovati tudi v nagradnih igrah.

Organizatorja NT-RC Radio Celje in Prosvetno društvo Zarja Šentvid pri Planini pričakujeta polno dvorano obiskovalcev, med katerimi bodo tudi kmečke žene, tiste, ki v Šentvid ne bodo prišle, pa bodo za žreb lahko izvedele v sobotnem nočnem programu Radia Celje, izžrebanke pa bomo ponovili še v nedeljo dopoldne. Objavljene bodo tudi v Novem tedniku.

Sobotno žrebanje v Šentvidu pri Planini bo tako odgovorilo na najpomembnejše vprašanje, katerih sto kmečkih žensk izmed več kot 1600 prijavljenih bo 25. in 26. marca na 22. izletu na našem morju.

TONE VRABL

RADIJSKI SPORED

od 3. do 9. marca

RADIO CELJE

Četrtek, 3. 3.: 5.00 Po domače v novo jutro, 6.00 Poročilo OKC Celje, 6.30 Poročilo OKC Maribor 6.45 Horoskop, 7.00 Druga jutranja kronika (RaS), 7.20 Tečajnica, 7.40 Pregled tiska, 8.05 Poročila, 8.15 Obvestila, 8.25 Poročilo OKC Celje, 8.45 Kam danes, 9.00 Predstavitev programa, 9.05 Pokličite in vprašajte, 10.00 Novice, 10.15 Minute za zdravje, 10.30 Mali O, 11.05 Glasbene novosti, 12.00 Novice, 13.00 Danes do 13. h, 14.00 Jack pot, 14.30 BBC-Pregled evropskega tiska, 15.30 Dogodki in odmevi (prenos RaS), 16.00 Podalpski biser (melodija tedna), 16.05 Glasbeni Ex-press, 17.00 Kronika, osmrtnice, 18.00 Rock blok (Aleš Uranjek), 19.00 Radijski dnevnik (RaS), 19.30 Deutsche Welle, 20.00 Zaključek sporeda.

Petek, 4. 3.: 5.00 Po domače v novo jutro, 5.30 Prva jutranja kronika (RaS),6.00 Poročilo OKC Celje, 6.30 Poročilo OKC Maribor, 6.45 Horoskop, 7.00 Druga jutranja kronika (RaS), 7.20 Tečajnica, 7.40 Pregled tiska, 8.05 Poročila, 8.15 Obvestila, 8.25 Poročilo OKC Celje, 8.45 Kam danes, 9.00 Predstavitev programa, 10.00 Novice, 10.15 Filmski sprehodi, 10.30 Petkove štengce, 12.00 Novice, 13.00 Danes do 13. h, 14.00 Jack Pot, 15.00 Šport ob koncu tedna, 15.30 Dogodki in odmevi (prenos RaS), 16.00 Podalpski biser (melodija tedna), 17.00 Kronika, osmrtnice, 17.30 Pika na i, 18.00 Ura super glasbe za konec tedna, 19.00 Radijski dnevnik, 19.30 Deutsche Welle, 20.00 Zaključek sporeda.

Sobota, 5. 3.: 5.00 Po domače v novo jutro, 5.30 Prva jutranja kronika (RaS), 6.00 Poročilo OKC Celje, 6.45 Horoskop, 7.00 Druga jutranja kronika (prenos RaS), 7.20 Tečajnica, 7.40 Pregled tiska, 8.05 Poročila, 8.15 Obvestila, 8.45 Kam danes, 9.00 Predstavitev programa, 10.00 Novice, 10.15 Študentski servis, 12.00 Novice, 12.15 Teen val, 13.00 Danes do 13. h, 14.00 Jack pot, 14.05 Glasba je življenje, 15.30 Dogodki in odmevi (prenos RaS), 16.00 Podalpski biser (melodija tedna), 16.05 Čestitke in pozdravi, 17.00 Kronika, osmrtnice, 17.30 Vročih 20, 19.00 Večerni športno-zabavni program, 24.00 Zaključek sporeda.

Nedelja, 6. 3.: 8.00 Začetek programa, 8.05 Poročila, 8.30 Verska oddaja-Luč sveti v temi, 9.00 Horoskop, 10.00 Novice, 10.30 Nedeljski gost, 12.00 Time out za šport, 12.30 Iz domačih logov (Jure Krašovec), 13.00 Novice, 13.05 Čestitke in pozdravi, Pribl.18.00 Zaključek sporeda

Ponedeljek, 7. 3.: 5.00 Po domače v novo jutro, 5.30 Prva jutranja kronika (RaS), 6.00 Poročilo OKC Celje, 6.30 Poročilo OKC Maribor, 6.45 Horoskop, 7.00 Druga jutranja kronika (RaS), 7.20 Tečajnica, 7.40 Pregled tiska 8.05 Poročila, 8.15 Obvestila, 8.25 Poročilo OKC Celje, 8.45 Kam danes, 9.00 Predstavitev programa, 10.00 Novice, 10.15 Za lepše okolje, 10.30 Športno dopoldne, 11.30 Športni kviz, 12.00 Novice, 12.10 Tečajnica, 13.00 Danes do 13. h, 14.00 Jack Pot, 14.30 BBC-Pregled evropskega tiska, 15.30 Dogodki in odmevi (prenos RaS), 16.00 Podalpski biser (melodija tedna), 17.00 Kronika, osmrtnice, 17.30 Pika na i, 18.00 Podalpski pop, 19.00 Radijski dnevnik (prenos RaS), 19.25 Deutsche Welle, 19.30 Večerni program, 20.00 Domača glasba: Vrtiljak polk in valčkov (Tone Vrabl), 22.00 Zaključek sporeda.

Torek, 8. 3.: 5.00 Po domače v novo jutro, 5.30 Prva jutranja kronika (RaS), 6.00 Poročilo OKC Celje, 6.30 Poročilo OKC Maribor, 6.45 Horoskop, 7.00 Druga jutranja kronika (RaS), 7.20 Tečajnica, 7.40 Pregled tiska, 8.05 Poročila, 8.15 Obvestila, 8.25 Poročilo OKC Celje, 8.45 Kam danes, 9.00 Predstavitev programa, 10.00 Novice, 10.30 Časovni stroj, 12.00 Novice, 12.10 Tečajnica, 13.00 Danes do 13. h, 14.00 Jack pot, 15.30 Dogodki in odmevi (RaS), 16.00 Podalpski biser (melodija tedna), 17.00 Poročila, osmrtnice, 17.30 Pika na i, 17.45 Zimzelene melodije, 19.00 Radijski dnevnik (RaS), 19.30 Deutsche Welle, 20.00 Zaključek sporeda

Sreda, 9. 3.: 5.00 Po domače v novo jutro, 5.30 Prva jutranja kronika (RaS), 6.00 Poročilo OKC Celje, 6.30 Poročilo OKC Maribor, 6.45 Horoskop, 7.00 Druga jutranja kronika (RaS), 7.20 Tečajnica, 7.40 Pregled tiska, 8.05 Poročila, 8.15 Obvestila, 8.25 Poročilo OKC Celje, 8.45 Kam danes, 9.00 Predstavitev programa, 10.00 Novice, 10.15 S knjižnega trga, 12.00 Novice, 12.10 Tečajnica, 13.00 Danes do 13. h, 14.00 Jack Pot, 14.30 BBC-Pregled evropskega tiska, 15.30 Dogodki in odmevi (prenos RaS), 16.00 Podalpski biser (melodija tedna), 17.00 Kronika, osmrtnice, 17.30 Pika na i, 17.45 Pop loto, Lestvica 3, Tri, III. & AS, 19.00 Radijski dnevnik (RaS), 19.25 Deutsche Welle, 20.00 Brane Rončel na RC, 21.00 Zaključek sporeda.

Radio Celje oddaja od 5.00 do 20.00 v torek, četrtek in petek, ob ponedeljkih do 22.00, ob sredah do 21.00, ob sobotah do 24.00 ure, ob nedeljah pa od 8.00 do približno 18.00 ure, na UKV frekvencah 95,1, 95,9 in 100,3 MHz – stereo.

IZBOR PROGRAMA RADIA CELJE

Sobota, 5. marca, 19.00

Športno–zabavni večer: Žrebanje 100 kmečkih žensk na morje

Osrednji dogodek večera bo žrebanje 100 kmečkih žensk na morje iz Šentvida pri Planini. S prireditve so bo oglašal voditelj akcije Tone Vrabl, objavili pa bomo tudi tudi imena vseh 100 nagrajenk, spisek pa še enkrat ponovili v nedeljo po 9. uri. Glavni športni dogodek večera pa bo prenos rokometnega srečanja iz Ljubljane, kjer se bosta na Kodeljevem pomerila Slovan in Celje Pivovarna Laško. Srečanje teh nasprotnikov je vedno derbi, ne glede na to, kako se moštvi držita na lestvici. Reporter iz Ljubljane bo Dean Šuster.

Nedelja, 6. marca, 10.30

Nedeljski gost: Meta Rainer

Žalčanka Meta Rainer je 23. februarja dopolnila 90 let. Upokojeno učiteljico, izvrstno poznavalko slovenskega jezika, ki je napisala štiri knjige pesmi za otroke in knjigo »Skozi prste« za odrasle (veliko njenih pesmi je uglasbenih za narodno zabavne ansamble, med otroci je najbolj znana njena pesmica Fičfirič), in najstarejšo slovensko živečo literarno ustvarjalko bo predstavil Tone Vrabl.

Nedelja, 6. marca, 15.00

Nogomet, DP: Primorje-Publikum, prenos

Po dolgem premoru se začenja spomladanski del državnega nogometnega prvenstva. Ali bo celjskemu Publikumu uspelo ponoviti odlične jesenske predstave in se obdržati v vrhu lestvice? To bomo lahko ugotavljali tudi s pomočjo neporednih prenosov z njihovih srečanj doma in v gosteh. Reporter iz Ajdovščine bo Goran Obrez.

Torek, 8. marca, 9.05

Ura pozornosti in nasmeha: Oddaja ob dnevu žena

Ob dnevu žena Vesna Lejič in Simona Brglez pripravljata posebno kontaktno oddajo. Oddaja pa ni namenjena samo poslušalkam, marveč morda še bolj poslušalcem. Sodelujte, čakajo vas tudi nagrade. Pokrovitelj oddaje je Vrtnarstvo Celje.

NOVO
ODVADITE SE KAJENJA
s pomočjo preizkušene mešanice, pripravljene po izkušnjah naših predhodnikov
scaltea antinic
Zeliščna mešanica, ki jo zvečite, odganja potrebo po kajenju, pomirja, razkužuje usta in dihalne poti. Brez živčnosti in stresov se boste v nekaj dneh znašli na pragu zdravega življenja!
NAROČILA:
po telefonu (063) 36-239 vsak dan od 8.00 do17.00 ure.
Pošiljamo po povzetju. P & P TRADE d.o.o. Ulica XIV. divizije 14, 63000 CELJE.
Cena 1.925,00 SIT; poštnina je vračunana v ceno!

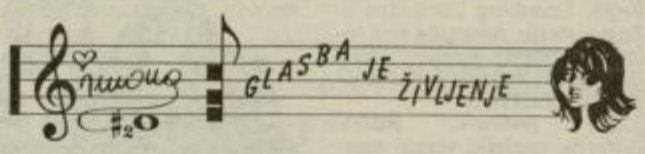

Marjan Podobnik po glasbeni plati

Včasih smučam hit, včasih pa počas... pripoveduje Jure Košir v vse bolj popularnem rap komadu. Na olimpijskem veleslalomu je Jure smučal hit in prismučal sebi in Slovencem bronasto medaljo. Kdor je spremljal prejšnjo oddajo Glasba je življenje, je to tako ali tako že vedel, saj je naš scenarist Tof bron javno napovedal. Jasnovidec, da mu ni para.

Iskrene čestitke vsem našim olimpijcem – ekipa oddaje Glasba je življenje.

V soboto pa bomo na glasbeno zaslišanje poklicali prvaka Slovenske ljudske stranke Marjana Podobnika. Upam, da ga bomo uspeli glasbeno čimbolj razkrinkati. Sicer pa naj bi bil pogoj za dobrega politika – posluh...

Glasbena misel tega tedna:
Note moraš imeti v glavi, ne glave v notah!
Hans von Buelov, dirigent

Rekli so mi o glasbi:
Ministrski predsednik dr. Janez Drnovšek: »Rad imam tako resno, kot zabavno glasbo. Glasba me sprošča.«

Glasbeni pregovor. Tokrat grški: »Niso že vsi, ki imajo kitare, kitaristi!«

Glasbena zmota: »Simfonična zmota je, če misliš, da kantato izvajajo s – kantami.«

SIMONA H_2O

IQ + ♥ = ŠKODA
Volkswagen Group

RADIO CELJE
Glavni in odgovorni urednik: **Mitja Umnik**
Pomočnik odgovornega urednika: **Robert Gorjanc**
Uredništvo: **Nataša Gerkeš, Nada Kumer, Vesna Lejič, Mateja Podjed, Janez Vedenik in Tone Vrabl.**
Glasbeni urednik: **Stane Špegel.**
Vodja tehnike: **Bojan Pišek.**
Naslov uredništva: **Radio Celje, Prešernova 19, Celje.**
Telefon: **29-431**, Fax: **441-032**
Studio: **441-310, 441-510**

GLASBENI EXPRESS

Člani najslavnejšega irskega folk-punk benda THE POGUES se razhajajo. Po tem, ko sta se jim pred kratkim, na enem izmed koncertov, na odru pridružila bivša pevca, vedno težavni Shane MacGowan in Joe Strummer (ex-Clash), so se sicer že tako trhle vezi v ansamblu še zrahljale. Skupino sta že zapustila James Fearnley in Terry Woods, odpovedani pa so tudi vsi koncerti iz njihove turneje, na kateri promovirajo konec lanskega leta izdani album »Waiting For Herb«.

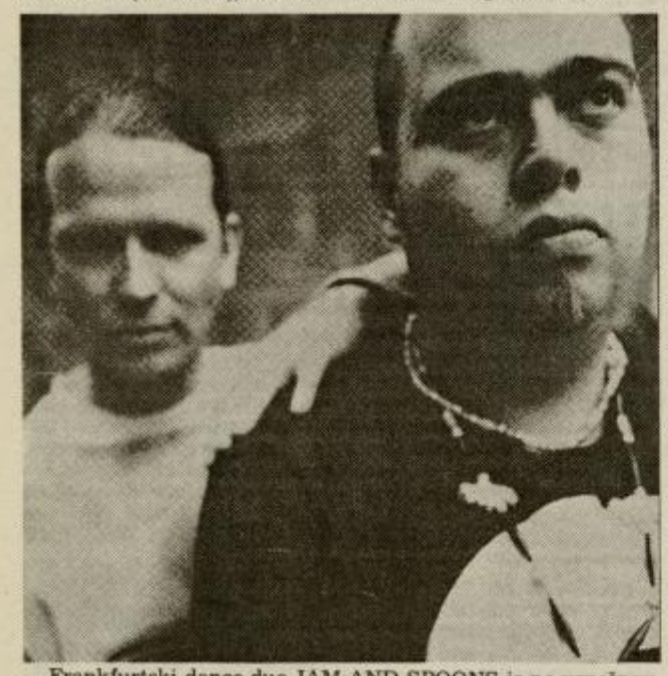

Frankfurtski dance duo JAM AND SPOONS je po uspešnem singlu »Right In The NIght« izdal kar dve veliki plošči naekrat. Prva, »Tripomatic Fairy Tales 2001«, je v stilu že omenjega singla, na drugi, »Tripomatic Fairy Tales 2002«, pa je čedalje popularnejša ambientalna glasba.

ČASOVNI STROJ

PRED 5. LETI:

1. SOMETHING'S GOTTEN HOLD OF MY HEART ..... MARC ALAMOND
2. LOVE TRAIN ..... HOLLY JOHNSON
3. CUDDLY TOY ..... ROACHFORD
4. THE LIVING YEARS ..... MIKE AND THE MECHANICS
5. YOU GOT IT ..... ROY ORBISON
6. THAT'S THE WAY LOVE IS ..... TEN CITY
7. WAIT ..... R. HOWARD – K. MAZELLE
8. THE LAST OF THE FAMOUS INTERNATIONAL ..... MORRISSEY
9. SHE DRIVES ME CRAZY ..... FINE YOUNG CANNIBALS
10. MY PREROGATIVE ..... BOBBY BROWN

PRED 10. LETI:

1. RELAX ..... FRANKIE GOES TO HOLLYWOOD
2. GIRLS JUST WANT TO HAVE FUN ..... CINDY LAUPER
3. RADIO GA GA ..... QUEEN
4. BREAKE MY STRIDE ..... MATTHEW WILDER
5. FEELS LIKE HEAVEN ..... FICTION FACTORY
6. THE KILLING MOON ..... ECHO & THE BUNNYMAN
7. THAT'S LIVING ALRIGHT ..... JOE FAGIN
8. NEW MOON ON MONDAY ..... DURAN DURAN
9. HERE COMES THE RAIN AGAIN ..... EURYTHMICS
10. DOCTOR! DOCTOR! ..... THE THOMPSON TWINS

PRED 15. LETI:

1. HEART OF GLASS ..... BLONDIE
2. HIT ME WITH YOUR RHYTHM STICK ..... IAN DURY
3. WOMAN IN LOVE ..... THREE DEGREES
4. CHIQUITITA ..... ABBA
5. YMCA ..... VILLAGE PEOPLE
6. SEPTEMBER ..... EARTH WIND & FIRE
7. CAR 67 ..... DRIVER 67
8. A LITTLE MORE LOVE ..... OLIVIA NEWTON-JOHN
9. DON'T CRY FOR ME ARGENTINA ..... THE SHADOWS
10. MY LIFE ..... BILLY JOEL

PRED 20. LETI:

1. TIGER FEET ..... MUD
2. DEVIL GATE DRIVE ..... SUZI QUATRO
3. TEENEAGE RAMPGAGE ..... THE SWEET
4. THE MAN WHO SOLD THE WORLD ..... LULU
5. SOLITAIRE ..... ANDY WILLIAMS
6. ALL MY LIFE ..... DIANA ROSS
7. ROCKIN' ROL BABY ..... THE STYLISTICS
8. THE NIGHT CHICAGO DIED ..... PAPER LACE
9. WOMBLING SONG ..... THE WOMBLES
10. LOVE'S THEME ..... LOVE UNLIMITED ORCH

PRED 25. LETI:

1. ALBATROSS ..... FLEETWOOD MAC
2. BLACKBERRY WAY ..... THE MOVE
3. FOR ONCE IN MY LIFE ..... STEVIE WONDER
4. OB-LA-DI OB-LA-DA ..... MARMELADE
5. FOX ON THE RUN ..... MANFRED MANN
6. SOMETHING'S HAPPENING ..... HERMAN' HERMITS
7. YOU GOT SOUL ..... JOHNNY NASH
8. PRIVATE NUMBER ..... EILL BELL & J. CLAY
9. DANCING IN THE STREET ..... MARTHA REEVES
10. TO LOVE SOMEBODY ..... NINA SIMONE

Glasbo iz »ČASOVNEGA STROJA« lahko poslušate vsak torek, med 10.30 in 11.30 uro, na valovih Radia Celje.

Mi moderni interieri

SALON POHIŠTVA - PRODAJNI CENTER LEVEC
IN SALON POHIŠTVA V CELJU, RAZLAGOVA 1

V MESECU MARCU NUDIMO

POSEBNO UGODNE POGOJE NAKUPA

-pohištva proizvajalcev:

ALPLES GLIN MEBLO INES

in NOVA OPREMA

-kuhinje vseh proizvajalcev

! DO 25% POPUSTA PRI PLAČILU Z GOTOVINO
DO 20% POPUSTA PLAČILO NA 4 OBROKE !

V NAJVEČJEM PRODAJNEM CENTRU V ZAHODNI ŠTAJERSKI NA 3000 m2 razstavno prodajne površine NUDIMO PESTRO IZBIRO BLAGA IZ ZALOGE, KI JO DOBAVIMO TAKOJ - ALI PO NAROČILU.
POLEG POHIŠTVA ZA KUHINJE, JEDILNICE, DNEVNE SOBE, PREDSOBE, SPALNICE, OTROŠKE SOBE IN PISARNE, NUDIMO TUDI PREPROGE, ZAVESE, IN SVETILA.
POSKRBELI SMO TUDI ZA ZAHTEVNE KUPCE, SAJ IMAMO DVE TRETJINI BLAGA IZ UVOZA.

OBIŠČITE NAS IN SE PREPRIČAJTE!

Temnopolta lepotica NAOMI Campbell je na svetovnih modnih pistah dosegla že skoraj vse, svojo izredno popularnost pa bo poizkusila vnovčiti tudi v glasbeni industriji.

V londonskem North studiu je te dni posnela prvi single, pri nekaterih skladbah za njen debi- album pa ji bo spremljevalne vokale odpel frontman skupine U2 Bono (na sliki).

Na letošnji največji turneji alter bendov Lollapalooza '94, bosta poleg Nirvane, Beastie Boys, Smashing Pumpkins in še nekaterih, nastopila tudi legenda country glasbe JOHNNY CASH in kralj funka GEORGE CLINTON.

Na podelitvi BRITS Awards, angleški verziji ameriškega Grammya, so le trije izvajalci zmagali v dveh kategorijah. Islandska pevka BJORK je bila izbrana za najboljšo pevko in najboljšo debitantko, STEREO MC's so bili najboljši bend, njihov album »Connected« je bil album lanskega leta, TAKE THAT pa so za komad »Pray« po mnenju publike dobili nagradi za najboljši single in najboljši videospot. Najbolj so bili razočarani SUEDE, ki kljub petim nominacijam niso zmagali v nobeni izmed petnajstih kategorij.

THE CULT v studiu Little Rock v kanadskem Vancouverju snemajo material za novi album, katerega producent bo Bob Rock, eden izmed najbolj cenjenih producentov v heavy-metal krogih. Vse bolj uspešen producent je tudi bivši basist skupine The Cult Jamie Stewart, ki trenutno živi v Torontu.

Več kot tisoč ljudi je na zadnji poti pospremilo znano angleško pevko DEBORAHE GLASGOW. Učakala je komaj 28 let, v začetku kariere je nastopala kot Debbie G, največji uspeh pa je dosegla leta 1989 s skladbama »Don't Test Me« in »Champion Lover«. Prejšnji mesec so pokopali tudi za AIDSom umrlega RAYa GILLENa, ki se je proslavil najprej kot pevec legendarnih Black Sabbath, kasneje pa kot vokalist in vodja skupine Badlands.

V znanem studiu Fort Lauderdale je ameriški kvartet EXTREME začel s pripravo materiala za četrti studijski album. V začetku pomladi pa bo izšla zadnja studijska plošča decembra umrlega FRANKa ZAPPAe, »Civilisation Part 2«.

Nemški DIE KRUPPS so pred kratkim nastopili v mariborskem ŠTUKu, kjer pa se je zbralo le kakšnih 200 precej hladnih poslušalcev. Dosti bolje se se tem legendam industrijskega rocka godi v Evropi. Redno se pojavljajo na MTV-ju, pred kratkim pa je kot predhodnica albumu »2 The Final Option«, izšel tudi single z naslovom »To The Hilt«.

STANE ŠPEGEL

ROPOTARNICA

Flobert, sine, flobert

Piše Aleš Jošt

Takole, iz nabiralnika mi izginja pošta, ponavadi tista v plavih kuvertah, kakršno dobivam iz Kopra in s katero me matično Društvo prijateljev zmernega napredka redno obvešča o zmernem napredovanju na Primorskem.

Zato tudi za vas danes ne bo svežih eksotičnih sadežev, za kar se po mojih sumničenjih lahko zahvalimo kar eni od mojih sosed, katere sodna preteklost po govoricah priča o njeni naravni nagnjenosti k tovrstni kleptošnofljaški perverziji. No, medtem ko si jaz tule pretegujem možganovino, pa v hladni hali Tivoli mrgoli, v glavnem zaradi Nirvane, nekaj pa je tudi takšnih navdušencev, ki so zbrali trideset mark, da slišijo legendarne Melvinse. Kakorkoli, izlet za urednike in ostale poznosredinske frike, pa tudi prav, čeprav mnogi ne mislijo tako in pogrešajo harmoniko na radiu Celje. Samo mene prosim ne mešajte v to kislo župo, ker bi s tem zaradi gorkosti moje subverzivne deviantnosti, dosegli le to da bi volk (lat. canis, nem. wolf, srb-.–hrv. vuk) ostal lačen, kozo pa bi lahko videli še v kakšnem peepshowu zaradi česar bi potem, kot ponavadi, spet najbolj trpeli ubogi in nič krivi otroci. Ja, ja, se že v naprej zahvaljujem, kniksam, včasih kiksam in ga sploh biksam.

Za pravi flobert je značilno, da se pekoči krog šiber širi sorazmerno z razdaljo do cilja, pri tem pa posamezne svinčenke zgubljajo na hitrosti. Se pravi, da glinastega goloba lahko čivkneš le če si dovolj blizu. Pa sem šel oni večer po dolgem času v Barfly, kjer so se četrtkovi boemski večeri, za katere v glavnem ni potrebno plačevati vstopnine (kadar nastopijo domači izvajalci prireditev časti Kosta), očitno prijeli na barsko podlago. Torej bil sem dovolj blizu in ne bom dolgovezil, še manj tvezil, le nastopajoče bi veljalo omeniti. Preteklo je dovolj let in Jazz fusion kvartet se je odločil za prvi samostojni polet. O urbanem boemstvu ni bilo dvom in kar se tega tiče je bil nast na mestu voljno, na odru d brovoljno pa so se pojavili š je mušketirji iz celjskega mit loškega podzemlja zbrani pobudo kitarskega zanesenj ka Stojana Careviča. Lak Skala in Mate so enakovred stopili, sedli, na trenutke sk raj legli v aranžmaje, blag dejno za zbirčno, a lačno u in zadosti svetle za polmrač nebo. Vse sorte so nam zaigr li, nikoli stresno resno konč in lahko rečem, da me vesel da se zadeva kotali. S skra nim naporom sem v akvari zdržal brez dihanja, okolje mrgolelo in tu in tam je kak na morena skoraj nevidno pr maknila plavut, jastogi pa se zbirali v nekakšne polfam lijarne grozde in z nervoznim tipalkami ustvarjali neznosn škripanje. S Sanjsko sva bre panike izplavala in globok zajela sapo. V tem času je v ka fegaleriji Schmidt odigral d setminutni šnit na otvorit Mikove razstave fotografij, si jo bom ogledal ob prvi pr ložnosti. Kasneje mi je pov dal: »Vredi je blo Džoz, edin viski je bil zanič!«

Kar nekako nisem mog verjeti svojim očem tiste sončnega popoldneva, ko s se z Bučo po travniku podi za rumenim metuljčkom. Da šele februar sem razmišljal drobnega cekinčka so sunk vetra odnašali tudi do dvajse metrov v sekundi, tako da kosmatinka sledeč ga dobr razgibala svoje okončine, ja pa sem se kaj kmalu zleknil žafranasti tepih in se preda šibkim vonjem pomladneg prebujanja. Čas je, ko bo treb še bolj zavihati rokave in po šteno pljuniti v dlani, saj bre tega nam živeti ni. Kdor misl drugače, ga ne bom pomilova saj sem za danes končal.

Napoleonov »Triumf«

Petčlanska ekipa glasbenikov, ki so si nadali ime po Napoleonu, je 3. februarja, v ljubljanski discoteki Eldorado, predstavila rezultat debelega leta »garanja« svojo prvo kaseto.

Začeli so s Triumfom, ker so, po njihovih besedah, na to ime navezani, malce pa je povezano tudi z (originalnim) Napoleonom. Kaseta je izšla pri ZKP RTVS, fantje pa menijo, da so jih uredniki te založbe izbrali za svoje po uspešnem nastopu na lanskih Melodijah morja in sonca, kjer so se pojavili prvič. Po tem dogodku je zasedba doživela nekaj kadrovskih sprememb, sedaj jo sestavljajo mladi, a vseeno že preizkušeni glasbeniki, različnih bolj ali manj znanih slovenskih pop in rock skupin. Bobna Roman Rater, ki ga baje vabi veliko slovenskih skupin, vendar ostaja zvest. Klaviaturist je Andrej Vulčjak, kitaro preigrava Jure Ceglar, vokal posoja Miha Merljak, tu je še Žan na kitari.

Prva kaseta Napoleonov je izšla v nakladi 3 tisoč izvodov, po dosedanjem prišepetavanju teče prodaja dobro. Na njej je 10 skladb. »Ogenj v meni«, »Tina«, »Ko boš sama«, »Nora noč« so štiri med njimi, mord med njimi kakšen hit, ki g bodo za svojega vzeli ljubitel slovenskega popa. To je zvrs glasbe, ki bo še naprej njihova Že v kratkem tudi na CD-ju maja pa se bodo spet zapr v studio in nekje v oktobru bo do znova z nami z novim izdelkom.

Napoleon v teh dneh odahaja na turnejo po državi, imaj pa tudi svoj fun club. Če s želite pridružiti 600 že aktivnim članicam (in 3 članom jim pišite na naslov Fun club Napoleon, Jakičeva 43, Ljubljana.

SLAVC-REPORT

Spidi & Gogi

To, da sva z Gorazdom ustanovila duo Spidi&Gogi, še ne pomeni, da nam Čudežnikom gre na otročje, kot bi lahko kdo pomislil glede na naš dolgoletni staž.

Ideja se je rodila že pred leti, ko smo v slovenščini posneli skladbo »Speedy Gonzales«, ki so jo otroci vzeli za svojo. Ideja pa je končno dozorela takrat, ko so nas nekateri imeli že za izključno otroški bend. Tega si v svojih rockerskih dušah seveda nismo mogli dovoliti. Vendar nam je delo z otroki vedno šlo od rok, še posebej nama z Gorazdom, zato sva se odločila, da bo ob Čudežnikih zrasel duo s programom, ki bo namenjen izključno tistim do petega razreda.

Tako sva približno pred tremi leti na mariborskem radiu pričela z oddajo, v katero sva vključila vrtce in šole širše regije, zbobnala skupaj nekaj sponzorjev, iskala najboljšega komponista med najmlajšimi... V začetku sicer nisva imela namena nastopati v živo, vendar sva zaradi številnih ponudb pričela tudi s tem. Po akciji na Valu 202 v lanskih počitnicah sva obredla lepo število šol in vrtcev po vsej Sloveniji. Povsod sva bila lepo sprejeta in še zaželena, tako s strani otrok kot tudi pedagoških kadrov.

S programom, ki traja uro ali več, skušava na drugačen, predvsem humorističen način, pristopiti k vzgoji najmlajših ter ob nagradnih igrah spodbujati motivacijo za čim boljši uspeh, ročne spretnosti, higieno, ekologijo...

Gogi, ki je pameten, resen in vzgojen, mora neprestano miriti, vzgajati in često pokarati nagajivega, nerodnega in nepredvidljivega Spidija, ki ima svoje poreklo v daljni Mehiki. V deželo kaktusov se, sodeč po rekvizitih, pesmih, govoru in obnašanju, neprestano vrača. Zelo je navezan na svojo brkato babico, kačo Popokatepetl, plesoči kaktus Amigo in seveda na kitaro. Ker sva po izobrazbi oba pedagoga in nama je delo z otroki res pri srcu, sva sklenila, da bova program še dopolnjevala. V kratkem nameravava izdati tudi kaseto, saj je povpraševanje v trgovinah že sedaj veliko. Našla sva že tudi skupen jezik s sponzorjema-Frupi Mestinje in uvoznikom zobnih ščetk, ki med umivanjem spreminjajo barve, Jordan iz Maribora. Sokove in ščetke porabiva za nagrade, kar otroke še bolj motivira in sili k sodelovanju.

SLAVC L. KOVAČIČ

Kreslin v Rimskih Toplicah

V Rimskih Toplicah so pretekli teden gostovali Vlado Kreslin in Beltinška banda, ki so razveselili nabito polno dvorano. Koncert je pripravil klub Avsenik.

V dveh urah so obiskovalci videli in slišali energično muziciranje dedkov, ki so na odru pokazali več vitalnosti kot mnogi mlajši rock bandi. Tudi legenda, Vlado Kreslin, ki poleg Beltinške bande sodeluje še s skupino Martin Krpan, ostaja še naprej legenda s prepričljivim nastopom. Naslednji koncert Vlada Kreslina v Rimskih Toplicah bo najbrž na kopališču, do takrat pa priporočamo domačinom, naj ostanejo doma, saj je zunaj mrzlo. Na žalost je to tudi edino, kar se v Rimskih Toplicah dogaja.

MITJA S.

Ustavimo pirate!

Slovenski avtorji, glasbeniki in založniki so sprožili akcijo za odpravo glasbenega piratstva na Slovenskem.

Pobudniki akcije pravijo, da je naša država edina, kjer glasbeni pirati oz. tatovi glasbe neovirano delujejo. Spričo pomanjkljive zakonodaje je v Sloveniji že 50 podjetij ali obrtnikov, ki se ukvarjajo s poslom, ki bi kjerkoli v Evropi doživel zaplembo vseh aparatur in zalog ter denarno ali celo zaporno kazen. Glasbene pirate dolžijo nepooblaščenega presnemavanja glasbe, neplačevanje avtorskih, izvajalskih in založniških pravic, neobjavljanje avtorjev in glede na način prodaje tudi neplačevanje prometnega davka.

Pri akciji za ustavitev nedovoljene dejavnosti lahko pomagate tudi poslušalci. Organizatorji namreč pozivajo, da na Studio City, Kolodvorska 2-4, Ljubljana pod oznako Lov na pirate, pošljete ovitek piratske kasete, po možnosti z računom ter pripisom, v katerem studiu ste kupili kaseto. Poleg tega sporočite svoj naslov in priložite podpisano izjavo, da so podatki resnični.

V oddaji Studio City bodo 21. marca izžrebali več kot 20 nagrad, večina so to CD in kasete. Poleg tega pa ponujajo še tri izredno zanimive nagrade: enemu od izžrebanih bodo omogočili snemanje pesmi z eno izmed najbolj popularnih slovenskih skupin, iz tega naj bi sledila CD plošča, ki se bo uvrstila na radijske valove, obeta pa se še več nastopov. Naslednja nagrada je hit pesem. To pomeni, da bo Klinči posebej za izžrebanca napisal pesem, ki jo bodo seveda posneli. Kot tretjo nagrado pa ponujajo delovni dan Helene Blagne, oziroma spremljanje pevke na koncert, snemanje ali intervju. Če bo srečna roka na svetlo potegnila žensko ime, bo Heleno Blagne nadomestil Janez Bončina-Benč, izžrebanka pa bo preživela »En dan ob istem šanku«.

US

Pop loto

Nihče ni napovedal pravilnega vrstnega reda skladb, nagrada, ki jo podarja sponzor oddaje Pop loto, trgovina ORIS-MASH, je sedaj vredna 15 tisoč SIT. Za skladbe, ki jih je izbral Stane Špegel, lahko glasujete v sredo, 9. marca. Kupone pošljite na dopisnicah na naslov: Radio Celje, Prešernova 19, Celje.

POKROVITELJ LESTVICE
TRGOVSKO PODJETJE TEKO CELJE GUBČEVA 1

20 vročih RADIA CELJE

TUJA LESTVICA:

1. THE SIGN - ACE OF BASE	(7)
2. ALL FOR LOVE - ADAMS & STEWARD & STING	(3)
3. SINCE I DON'T HAVE YOU - GUNS & ROSES	(6)
4. I MISS YOU - HADDAWAY	(5)
5. LONELY PLANET - THE THE	(3)
6. IN YOUR ROOM - DEPECHE MODE	(4)
7. ANYTHING - CULTURE BEAT	(6)
8. ALL APOLOGIES - NIRVANA	(1)
9. TEN MORE MINUTES - BIGOBOYS	(2)
10. PINCHUSION - ZZ TOP	(2)

DOMAČA LESTVICA:

1. 24 000 POLJUBOV - MAGNIFICO	(10)
2. ZANZIBAR - ČUKI	(9)
3. ZVEZDE GORIJO - DOMINIK KOZARIČ	(2)
4. EN VEČER PREVEČ - PETER LOVŠIN	(8)
5. ZADNJA VEČERJA - LAČNI FRANZ	(5)
6. VSAKO NOČ - PRESSTIGE	(6)
7. VLAK - DON MENTONY BAND	(3)
8. NAJ SE VSE SPREMINJA - ANIKA	(1)
9. OGENJ V MENI - NAPOLEON	(3)
10. KJE STE PRIJAZNI LJUDJE - DEJA MUŠIČ	(5)

Predloga za tujo lestvico:

IT'S ALRIGT - EAST 17
RIGHT IN THE NIGHT - JAM AND SPOON

Predloga za domačo lestvico:

BREZ CVETJA SONCA NI - TOMAŽ DOMICELJ
TI IN JAZ - POP DESIGN

Nagrajenca: Natalija Dolar, Levec 37a, Petrovče
Igor Sternad, Dobojska 18, Celje

Nagrajenca dvigneta plošče v prodajalni **Melodija** v Cankarjevi ulici v Celju

KUPON

Tuja lestvica: _____

Izvajalec: _____

Domača lestvica: _____

Izvajalec: _____

Ime in priimek: _____

Naslov: _____

VRTILJAK polk in valčkov

Narodno - zabavne melodije:

1. PIKAPOLONICA - ANS. NIKA ZAJCA	(8)
2. S PESMIJO PO SLOVENIJI - AVSENIK	(2)
3. PRAVLJICA - ALPSKI KVINTET	(9)
4. TO NEŽNO CVETJE - ALFI NIPIČ IN MUZIKANTJE	(6)
5. URCA ZMUJENA - STOPAR	(6)
6. BRNISTRA - PRIMORSKI FANTJE	(4)
7. POD DOMAČO LIPO - JOŽE SKUBIC IN SLAPOVI	(1)
8. KO ZAJOČE STARI MLIN - PODKRAJSKI FANTJE	(5)
9. LJUBEZNI SI VSAK ŽELI - ŠALEŠKI FANTJE	(2)
10. MOJA MAMCA - ANS. SATNETA MIKULE	(1)

Predlogi za lestvico:

NOVO ŽIVLJENJE - ANS. PETRA FINKA
BELE STRMINE - ROM POM POM

Nagrajenca: Magda Recko, Hrastje 31, Loka pri Žumsu
Miha Plank, Vezovje 1, Šentjur

Nagrajenca dvigneta kaseto na oglasnem oddelku Radia Celje

KUPON

Vrtiljak polk in valčkov: _____

Izvajalec: _____

Ime in priimek: _____

Naslov: _____

ORIS d.o.o. MASH
Prodajalna »ORIS«
Spodnji grad (Zidanškova)

LOTO LOTO LOTO LOTO LOTO LOTO LOTO LOTO

GLASOVALNI KUPON

1. WHATTA MAN - SALT & PEPA	
2. IF I CAN HAVE YOU - KIM WILDE	
3. SPOOKY - NEW ORDER	
4. JE T'AIME - J. BRIKIN & S. GAINSBOURG	
5. PENDANT QUE LES CHAMPS BRULENT - NIAGARA	

VAŠIH 5 PREDLOGOV

1. _____
2. _____
3. _____
4. _____
5. _____

Ime: _____

Naslov: _____

Samo en cvet...

Umazan sneg se je počasi le preselil na oni svet in sedaj prihaja lepši čas. Čas, ko vse zeleni, ko je lepo. Ko ni lepšega kot to, da zjutraj, ko se zbudiš, poslušaš ptičje petje in opazuješ, koliko več listov kot prejšnji dan ima drevo pred tvojim oknom...

Skratka, vse se prebuja, zaljublja, oživlja... Na delu planeta, na katerem gostujemo mi, letni čas, ki prihaja, najbrž kljub vsemu v srcu marsikaterega človeka lahko zbudi lepe občutke. Ker vsako pomlad veš, da je narava s teboj, da je na svetu navsezadnje še v vsakem primeru nekaj lepega...

V času, ko se imajo ljudje, ki znajo čutiti, ki so sposobni opaziti in ljubiti lepe stvari, najlepše, najbolj trpijo hudobni ljudje. Slednje si sama predstavljam kot mrkoglede zakrknjence, ki v vsaki stvari vidijo kaj slabega in negativno energijo kot radijski oddajnik oddajajo že na daleč. Mislim, da so to ljudje, ki s svojim življenjem niso zadovoljni, vendar so nad tem že obupali. Ker so nezadovoljni sami, želijo, da bi drugi trpeli. In za to, da bi kaj takšnega dosegli, so sposobni narediti vse.

Vendar se stvari navsezadnje vedno postavijo na svoje mesto. Slednjič narava premaga vsakogar; tako dobre kot slabe ljudi ali stvari.

Zato si lahko za prej omenjene ljudi (kot veliki pesnik) želimo samo, da bi znali uživati in opaziti lepoto vsaj enkrat, v (na primer) vsaj enem češnjevem cvetu.

Ker bi tako vsaj enkrat v življenju vedeli, kako je, če občutiš nekaj lepega. Ko te v srcu prijetno stisne. Ko veš, da je to nekaj, česar ne more nikoli uničiti čisto nič.

NINA M.

Piše: Damjana B., 18 let

Sreda

Dan kakor vsi drugi. Brez veze!!! Sploh se mi ni dalo v bar, sem raje doma preležala večer. Aja, stari kolega me je obiskal, vendar si nisva imela veliko povedati, ker se mi je mudilo. Sprejela sem dva tel klica. Znorela bom; občutek imam, da me vse okoli mene zajebava. Pa naj me!

Četrtek

Cel dan sem doma, nimam pouka. Yes, danes gremo žurat

Zvečer: Bilo je brez veze; kot ponavadi. Tina je bila pijana, jaz pa njena medicinska sestra. Vedno se najde kdo, ki mi pokvari dan. Aja, zdi se mi, da bom morala tistemu tipu iz Sežane hitro zrihtat pesmi. On je tudi eden, ja. Samo izkorišča.

Petek

Petek!!! Hvala bogu, grem vsaj domov...

Sedaj sem doma, v Kopru. Danes sem videla prijatelje in tipa. Franku nisem povedala za tisto pizdarijo. Če bi mu, bi bilo gotovo po meni...

Danes sem ugotovila, da je moji ex prijateljici vseeno, če živim ali umrem. Se sploh ne sekiram. Navsezadnje je jutri nov dan.

Sobota

Dragi dnevnik, ura je natanko štiri in trideset minut zjutraj. Ravno sem prišla z žura ali bolje rečeno s tribune, kjer smo si ogledali pretep. Slabo mi je, če moram ob sobotah, ko se želim s prijatelji sprostiti, gledati take svinjarije. Mimogrede še to: pismo iz Londona je prispelo in stvar bo kmalu urejena. Potem pa... lahko noč, Damjana!

Nedelja

Nedelja, ki ji ne more biti enake. Cel dan sem se doma prepirala s starimi. Delam kot osel, vendar tega ne vidi nihče. Za čisto vse, kar se dogaja pri naši bajti, je kriva – kdo drug, kot jaz! Znorela bom. Ta svet je nor; in tako kot so bili nori naši predniki, bodo tudi naši potomci. Malo grem še na zrak; v tej bajti namreč vlada napetost.

Ponedeljek

Full sem zaspana. Nič zanimivega se ni zgodilo, v bar nisem šla zaradi določenih oseb. Danes mi je bilo v celem dnevu všeč samo vreme in čisto nič drugega.

Torek

Cel dan sem izgubila v šoli, med učitelji in rjavimi klopmi. Vse mi gre spet narobe, torej povem, da bom znorela! Andraža nisem videla oz. sem ga samo za pol urice. Pa še takrat sem ga namerno popolnoma ignorirala. Kar sva se dogovorila, pa bova še opravila. Upam, da kmalu.

Sreda

PAVLA! Moje krstno ime. Na današnji dan na koledarju piše Pavla! Obožujem to ime. Morala sem si izposoditi keš, da sem lahko kupila darilo za Kristino. Danes je bil tudi ples, brez veze. Bila sem tudi v baru, a Andraža ni bilo. Nekoč bo bolje.

DAMJANA

Pripisujem:

Danes sem na ulici našel črno baretko, na visoki stavbi je plapolala bela zastava. Otroci so svoje obraze pritiskali k oknu in gledali napad. Nič več pesmic za rojstni dan, samo opeke in kamenje jim lahko damo. Zavijte jih v zastavo svojega očeta in naj jočejo v nebo...

(Cry To Heaven – Elton John)

Usoda naju je...

Spominjam se dni, ki so hiteli mimo mene. Kakor ti, ki si imel vse druge skrbi. Brzeli so mimo mene, vse do trenutka, ko sta se najini poti križali. Vem, to nama je bilo usojeno.

Srečala sva se na praznovanju in povabil si me na vožnjo z motorjem, na katerega si bil tako ponosen. Sporazumevala sva se brez besed. Se spominjaš; to so bili najini časi. Ljubila sva se nežno, strastno in nisva mislila na prihodnost. Živela sva le za sedanjost. Ni mi žal trenutkov, ki sem jih preživela s teboj. Ob tebi sem spoznala, kaj je ljubezen. Verjela sem v srečo, ki je tako drugačna od krute resničnosti. Vem, ljubil si me z vsem srcem; tako kot jaz tebe. Med nama je gorel plamen ljubezni, ki ga tudi sedaj ni mogoče pogasiti.

Se spominjaš najinega prvega poljuba? Bilo je na motorju, ki je bil tvoja druga ljubezen. Nepozabni so meseci, ki sva jih preživela skupaj. Spominjam se večera, odpeljala sva se iz mesta v naravo, ker sva oba ljubila tišino. Tam sva bila srečna, daleč od mestnega hrupa. Pozno sva se vrnila. Pred vrati si me še poslednjič objel in poljubil. Nato si sedel na motor in oddrvel... Iz mojega življenja naravnost v smrt.

Ne veš, kako me reže v srcu hrup motorjev, ki drvijo mimo mojega okna. Motor mi je vzel tebe, ki si bil edini smisel mojega življenja.

Ko sem na tvoj grob položila vrtnice, sem se morala vsega še enkrat spomniti.

Usoda naju je združila, usoda naju je ločila...

MARJANA

Zapojmo... pa zapojmo...

Praslovan

(Lačni Franz)

Kdo je tebe, Praslovan, plavati učil,
da si preplaval tisto rusko reko
in se v mojih genih naselil?

Horde slovenske krvi preko reke skozi dni
spredaj poglavarji in direktorji
za njimi kurbe, mladci, upokojenci...

Spolno močni, silno zdravi
zaradi step iz pradavnine so prišli
po stotih generacijah sposobnih gospodinj
in nam po predpisih
zabelili vse, kar se je zabeliti dalo.

Kdo je tebe, Praslovan, plavati učil,
da si preplaval tisto rusko reko
in se v mojih genih naselil...
Kdo je tebe, Praslovan...

Usmerjeno izobraženi zjutraj v službi skozi dni
spredaj so grobovi in sirote
za njimi mrtve ribe in crknjeni psi
brez pigmenta smo spočeti
sodobna brozga iz betona
se množimo križani kastrirani korakajoči,
da bomo po vseh predpisih
zajebali vse, kar se bo zajebat dalo.

TEEN PRESS

Tin pras

Sobota je mimo in tako tudi vroča debata o veden mladih mimo. Ugotovite »Niso krivi mladi, niso kr odrasli, ampak smo krivi v če sploh smo krivi.«

Odziv na oddajo je bil vel in vsak, ki je poklical, je misl da je izviren – strinjal se z zgornjo ugotovitvijo. Nek teri pa se le niso strinjali s stim, kar so povedali prejš poslušalci, a so na koncu pov dali isto. Vsak bi rad bil most pameten. Ne razume Doumel pa sem eno. Res je, bolj ko vzpodbujamo poslušal ce, naj se odzovejo na oddaj bolj se odzivajo, a so zato tu bolj... Ne vem. Morda so č takšni, da je bolje, da se nik gar ne vzpodbuja, ker se lah prehitro »vzburi«. Bem bemti – mogoče se izgubljat v monotonosti.

JANI

Ne obstaja višja oblas od tiste nad samim seb in nad svojimi sla bostmi. (B. G. Morole

Norci zidajo gradov v oblakih, psihopati ži vijo v njih. Psihiatri po birajo najemnino.

POEZIJA

Misli

Ne sanjaj, ker je to le trenutek,
razmišljaj, ker je to nihajoči občutek.
Vsak trenutek,
vsak občutek,
se lahko kot kup sena prevrne,
a ni moči,
da dušo razgrne.
Le neživi svet je brez vrlin,
a v človeku in živi naravi vlada spomin.
Neslišni potok žubori,
v mirnem človeku – ogenj gori.
Neuslišana želja se v boj spremeni.
V boj za preživetje,
kjer se ubija in mori.
Vsaka zmota,
vsaka zarota
včasih krni,
a le trenutek je potreben,
da spet oživi.
Pravil življenja,
zemeljskega trpljenja
ne upoštevamo vsi
in zato se sulica v hrbet zaleti.
Samospoštovanje in kruto spoznanje,
da stvari, ki jih imamo radi, ni,
da včasih jih le spomin oživi
ali pa umazanija
v reki, v reki dno skali,
je kruto spoznanje,
okruten spomin
in polno vrlin.
Spomini življenja,
spomini stvari,
jih veter razblini,
jih sonce zbledi,
a ni sile,
ni brezmejne moči,
DA JO V NIČ SPREMENI!!!

Poceni toplota za vaš dom

KIV **VRANSKO**
PROIZVODNJA
TRGOVINA
MONTAŽA

telefon: 063/725-110, fax: 063/725-012

UGODNA PONUDBA V MARCU

Med mnogim ostalim še posebno priporočamo:

- **PEČI** za centralno kurjavo NTK 15/30 — 67.000 SIT
- **RADIATORJI:** AKLIMAT K 650 cena (člen) — 1.302 SIT; AKLIMAT K 900 cena (člen) — 1.472 SIT
- **RADIATORJI DE LONGHI** 600 × 1080 cena (kos) — 12.142 SIT; 600 × 1200 cena (kos) — 13.360 SIT
- **KRMILNA AVTOMATIKA K 02** — 23.834 SIT

Prometni davek ni v ceni. Obračunamo ga glede na način prodaje.

***5 do 10% popusti** za takojšnja plačila.*
*Prodaja na **4 čeke brez obresti.***
***Ugodni krediti** za večje nakupe.*

Posebna ponudba:

- nadomestna montaža dotrajanih centralnih toplovodnih sistemov
- projektiranje in montaža novih centralnih toplovodnih sistemov.

Gradnja Žalec

ZDRUŽILO NAS JE SREČNO NAKLUČJE

VEŽEJO NAS VARČNOST, VARNOST IN ZANESLJIVOST...

Gradnja Žalec IN schiedel® STA DOSLEJ SAMO PRI NAS PRODALA 2.000.000 (da, prav ste prebrali, dva milijona!) METROV DIMNIKOV. ZAKAJ? JASNO, ZA MODERNA KURIŠČA MODEREN DIMNIK! SAMO Gradnja Žalec PONUJA ATESTIRANE DIMNIKE schiedel®, MED NJIMI PA NOVOST - POLNO IZOLIRAN schiedel® DIMNIK Z 10-LETNO GARANCIJO.

NEPREMAGLJIVA ZVEZA

Prestolonaslednik v solo izvedbi

Piše: Mojca Belak

Britanski prestolonaslednik valižanski princ Charles je februarja končal turnejo po Avstraliji in Novi Zelandiji, ki sta jo zaznamovala dva dogodka. Najprej ga je v Sydneyu napadel študent s startno pištolo, v Aucklandu pa ga je pričakal neki 52-letni nasprotnik monarhije in pred njim razpršil osvežilec zraka. Čeprav naj bi bila princeva turneja bistvenega pomena za njegov ugled v tujini – še zlasti v času, ko ob njem ni več atraktivne in prijazne Diane, je precej vprašljivo, ali mu je z obiskom daljnih krajev uspelo doseči to, kar je bilo načrtovano.

Pismo iz Londona

Avstralija: prvi napad

Kot menijo v nedeljskem TIMESu, je bil prvi napad na princa v Sydneyu za prestolonaslednika sicer neprijetna izkušnja, vsekakor pa je bilo najboljše, kar se mu je lahko pripetilo na turneji. Preden se je 23-letni študent namreč izluščil iz množice, dvakrat ustrelil iz startne pištole in se ob skoku na oder neslavno zapletel v kabel in padel, princeva turneja ni pritegnila želene pozornosti avstralske javnosti, ali kot je izjavil eden izmed povezovalcev na lokalnem radiu:

»Nezainteresiranost raste do vročičnosti«. Toda po neuspelem atentatu, ki to ni bil, ker startna pištola pač ni smrtonosno orožje, je nezainteresiranost zamenjala paleta drugih čustev – ogorčenje, občutek krivde, presenečenje, groza.

Tik po napadu še nihče ni vedel, kaj se dogaja. Slišati je bilo strele, potem krike iz množice, takorekoč »pričujočim pokonci so vstali lasje«, na odru pa je bilo videti samo klobčič varnostnikov, ki so se prerivali z napadalcem. Princ Charles je medtem stal nekaj korakov stran, si popravljal rokave svojega suknjiča in se hkrati oziral proti klobčiču, da bi videl, kaj se dogaja. Neki ženski glas je publiko obvestil, da je vse v najlepšem redu in da ni bil nihče ranjen. Napadalca so v manj kot minuti odstranili s prizorišča in medtem ko so fotoreporterji še vedno švigali okoli kot obsedeni, se je princ ledeno hladno vrnil k mikrofonu in začel govor tako, kot da se ne bi nič zgodilo: »Povedal bi, če smem, kako mi je v nepopisno veselje, da sem lahko tukaj...«

Odziv britanskega tiska

S svojim mirnim in preudarnim nastopom je takoj osvojil avstralska srca, ki se do takrat (in spet kmalu po incidentu) niso pretirano zanimala zanj. Za razliko od Avstralcev pa je britanski – zlasti tabloidni – tisk naslednji dan povsem ponorel in Charlesa koval v nebo. Pri tem so vrli novinarji čisto pozabili, da je bil prestolonaslednik v njihovih dotedanjih komentarjih večinoma tarča ostrih kritik, ker je po splošnem prepričanju kriv za propad zakona z Diano zaradi trajne izvenzakonske zveze z dolgoletno »prijateljico« Camillo Parker Bowles. Dan po incidentu so zapisali v SUNu, ki je najbolj razvpit med tabloidi, da princ ni »niti trenil z očesom, ampak se je preprosto igral z rokavi svojega suknjiča«. V DAILY MAILu so menili, da je pokazal svojo trdnost, ko so okoliščine to od njega zahtevale, takoj po tem pa je v govoru o avstralskih namigih, da bi radi postali republika, pokazal zvrhano mero zrele presoje.«

Charles sam je tudi s svojimi izjavami dal jasno vedeti, da zna biti precej hladnokrven. V intervjuju za avstralsko televizijo je svoje občutke ob napadu takole komentiral. »Nisem stekel ali storil karkoli drugega, ker ni imelo smisla. Ne glede na to, kaj se dogaja, človek samo nadaljuje, kar je počel. Toda če bi me možakar udaril, bi bilo verjetno nekoliko drugače. Sicer pa nismo vsi kot James Bond ali Indiana Jones, veste. Ni tako preprosto samo stopiti na stran in udariti, ko vas nekdo napade.«

Kljub vsemu ne preveč uspela turneja

Kljub vsem dogodivščinam pa opazovalci še vedno menijo, da princeva turneja ni bila tako zelo uspešna, kot so načrtovali. V precejšnji meri je razlog v odsotnosti princese Diane, ki je vedno privabljala množice s svojim prijaznim nastopom in prijetno zunanjostjo. Charles je zaradi ločitve od Diane slišal že marsikatero ostro – britanski tisk ga je obsodil, da je on v veliki meri kriv za neslavni konec »zakona stoletja«. Poleg novinarjev in seveda tudi britanskih bralcev časopisov, so prestolonaslednika napadli tudi predstavniki anglikanske cerkve. Če je verjeti govoricam in je res prisegal večno ljubezen Diani, hkrati pa se ni mogel odreči ljubici, potem je prisegel pred bogom v cerkvi in to prisego tudi prelomil. Kako bi mu torej lahko verjeli, razpredajo dalje cerkveni dostojanstveniki, da bo pri svečani zaprisegi pri kronanju mislil resno?

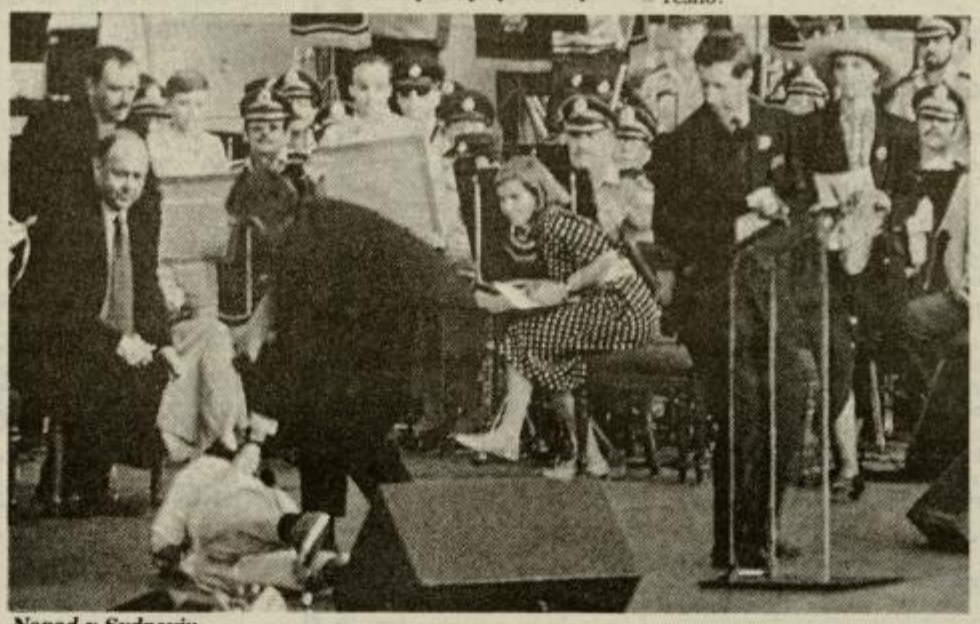

Napad v Sydneyju.

Kaj pravi princev tabor

Da bi bila debata zanimivejša, so se Charlesu v bran takoj postavili predstavniki »njegovega« tabora, med drugim tudi Anthony Holder, ki je eden izmed najbolj spoštovanih kraljevih biografov. Holder je prepričan, da bo vprašanje Charlesovega odnosa do Camille sicer občasno prihajalo v ospredje in spravljalo prestolonaslednika v neprijeten položaj, toda izvenzakonsko razmerje ne bi smelo vplivati na njegove kraljevske kvalitete. Konec koncev, pravi Holder, so bili tudi drugi kralji vse prej kot svetniškega obnašanja, toda kot državnikom na čelu kraljestva jim ni bilo kaj očitati.

Zanimivo je, da se britanski tisk tako vneto ukvarja s princem Charlesom, kakor da bo že jutri postal kralj. Toda njegova mati, kraljica Elizabeta II je pri svojih 67 letih čila in zdrava in ne kaže, da bi se želela odpovedati kroni. Če bo živela tako dolgo kot njena mati, ki pri 93 letih s svojo prisotnostjo še vedno občasno oplemeniti kako svečano prireditev, potem vprašanje njenega nasledstva ne bo aktualno vsaj do leta 2020. V tem času pa utegne britanska javnost Charlesu vendarle odpustiti nenavadno navezanost na lady Camillo Parker Bowles.

CILKA LIPNIK

MOJA SLUŽBENA LETA!

2

Pomirila sem se in kmalu zaspala. Zbudila sem se ob šestih. Skrbno sem se uredila, saj sem imela namen povedati nekaj tudi o tem, kako urejeni moramo hoditi v šolo.

Stojim pred učilnico. Bojim se, da se mi ne bi tresel glas.

Odprem učilnico... 56 parov oči se zazre vame.

Zasmejem se in jih pozdravim. V trenutku se je strah razpršil. Odkar sem pomnila, sem si želela biti med otroki. Sedaj sem med njimi. Stopim pred tablo.

»Moje ime je Maša. Doma sem s prijaznih gričkov Kozjanskega. Kar dolgo sem se vozila do vas. Moje vasi ni na zemljevidu, lahko le približno pokažem, kje sem doma...«

Tiho in zavzeto so me poslušali.

»Sedaj pa se mi bo vsak učenec predstavil po imenu, da vas spoznam...«

Predstavljali so se: »Giza, ... Pištek, ... Barbara, ... Pištek, ... Marjana, ... Pištek ...«

Ko se mi je predstavil peti »Pištek«, sem butnila v smeh.

»Kaj ste fantje sami Pišteki? Kakšno ime pa je to? Nisem ga še slišala!«

Predstavili so se še ostali, Pišteka pa ni bilo nobenega več. Že sem mislila, da so si to ime izmislili, da bi se malo poigrali z mano. Zazvonilo je za odmor.

Milica je bila na hodniku.

»Lepo prosim, če mi razložiš, kateri svetnik je ›Pištek‹.

Kar pet se mi jih je predstavilo s tem imenom.«

Začela se mi je smejati. »Tako pri nas kličemo Štefane. V četrtem razredu jih je res precej. Kako so ti všeč?«

»Prijazni so. Zdi se mi, da jih ne bom razumela. Jožek v tretji klopi me je vprašal: ›Tovarišica, ve pa bo žmetno v četrtem razredu.‹ Eden od Pištekov pa ›Nimam kabajsa‹, ko sem pisala na tablo. Jaz sem se samo nasmejala in molčala, saj nisem vedela, kaj sta mi hotela povedati.«

»Tu imamo nekaj madžarskih besed v narečju. »Žmetno« pomeni težko, »kabajs« pa je svinčnik. Se boš že navadila.«

Kar oddahnila sem si; samo da ne govorijo tako iz nagajivosti.

Spet sem v razredu.

»Sedaj smo se že spoznali in za nas se začne resen pouk. Ker smo Slovenci, bomo poskušali čim bolj pravilno slovensko govoriti. Slišala sem že nekaj narečnih besed. Teh ni v slovenskem pravopisu, zato se boste potrudili, da jih v šoli ne boste uporabljali, posebno pri spisju ne. V odmoru me lahko naučite kakšen vaš narečni izraz. Za nekaj besed sem se morala pozanimati pri tovarišici Milici. Vsak kraj ima svoje narečje, mi pa se bomo v šoli učili in pisali v knjižnem jeziku. Vsa pravila so napisana v Slovenskem pravopisu. Imela ga bom v učilnici na mizi. Komu bo kaj nejasnega pri pisanju, lahko pogleda vanj.«

Zavzeto so me poslušali.

»Za danes smo končali. Odslej prinašajte šolske potrebščine v šolo po urniku. Jutri sedite tako, da bodo na desni strani učilnice učenci iz četrtega razreda, na levi strani pa iz tretjega razreda. Če boste tiho sodelovali pri pouku, boste lahko sedeli poleg svojih prijateljev. Če pa tega ne boste zmogli, boste sedeli po mojem okusu. Učenci, ki greste domov v smeri trgovine: grem z vami. Zdravo!«

Oglasila se je kar polovica učencev. Med potjo sem izvedela, da Jožek nima več mame in da atek sam peče kruh. To je bilo za tiste kraje nekaj posebnega, ker je običajno, da to delo opravljajo ženske.

Nekako na sredi poti je bila trgovina. Razšli smo se.

V skromno založeni trgovini me je sprejel prijazen trgovec. Kupila sem sladkor, kavo in moko. Kaj si bom kuhala? Pri gospodinji bom naročila mleko, krompir sem že kupila, a to je resnično premalo za vsakodnevno prehrano. Povedali so mi, da sta pekarna in mesnica v Beltincih, dva kilometra od Gančanov.

Pri gospodinji me je že čakal novi dom – soba z majhno predsobo. Predsoba je bila prazna, v sobi pa sem imela posteljo, omaro, mizo, stol in gašperček. Kje bom kuhala? Res, že prvi dan sem dobila plačo – 8800 din. To je bilo za tisti čas strašno malo, pa četudi je bilo stanovanje brezplačno in sem dobila še dva metra drv. Vsaj nekoliko bi si morala dopolniti skromno opremo...

Odpravim se v Beltince po četrt kilograma mesa, električni kuhalnik in kilogram kruha.

Kuhalnik zaenkrat v predsobi postavim kar na tla. Skuham si torej na tleh, nato pogrejem vodo, po katero moram k vodnjaku pred hišo, in pomijem posodo. S čim pa jo naj obrišem? Koliko starih prepranih rjuh je doma na podstrešju, lahko bi jih raztrgala na krpe, primerne za brisanje posode, toda kdo bi doma na vse to mislil!

Kolegici Milici potožim, kako neprijetno je kuhati in pomivati na tleh.

»Boš zadovoljna, če ti damo eno šolsko mizo?«

»To bi bilo imenitno, veš, da bom zadovoljna.«

Po pouku mi prineseta dva učenca mizo v mojo »kuhinjo«. Bila sem strašno vesela. Nanjo sem postavila vse svoje kuhinjsko premoženje. Potrebovala bi še nekaj primernega za shranjevanje posode – morda pa bi mi trgovec dal lesen zaboj. Hajd v trgovino po mast.

»Imam prošnjo, če me uslišite,« začnem.

»Kar na dan z besedo! Kaj bo lepega?«

»Nujno bi rabila lesen zaboj, da bi imela kam spraviti posodo. Imam prostor za kuhanje, a popolnoma brez pohištva.«

»En zaboj vam že odstopim, čeprav moramo embalažo vračati.«

Kar topilo se mi je pri srcu od sreče, ko sem nesla zaboj domov.

Gospodinjo sem poprosila za časopisni papir, da bi z njim obložila zaboj, a ga ni imela.

»Ne naročamo nobenega časopisa. Za to nimamo penez. Pojdite k Milici, ona naroča časopis.«

Že trkam pri Milici.

»Bi lahko dobila kaj starega časopisnega papirja? Obložila bi si z njim polico in omaro. Pa še za naslov bi prosila. Takoj bi ga naročila.«

»To pa zares lahko dobiš. Starega časopisa imamo, kolikor hočeš. Imam naročen Večer, zelo zanimiv je. Poglej!«

Listam Večer. V nekem kotu zagledam naročilnico.

»Posodi mi škarje, da izrežem naročilnico.«

Stanovanje sem si za prvo silo »opremila«. Šola mi je vzela veliko časa, posebno pisanje priprav za direktni in indirektni pouk. Učenci so bili zelo delavni, le nekateri so bili preglasni.

V Beltincih sem se srečala s kolegom Marjanom, ki je bil doma iz Prekmurja.

»Kako se počutiš v šoli pri nas?« me vpraša.

»Odlično. Moti me, ker imam veliko učencev in včasih nekateri klepetajo, ko se morajo sami učiti.«

»Veš kaj, premesti jih deček-deklica in boš videla, kakšna tišina bo v razredu, ker so ti učenci zelo sramežljivi.«

»To ni slaba ideja. Pogovorila se bom še z Milico.«

Milica se je strinjala.

»Kaj bodo rekli starši, ker do zdaj take navade še ni bilo?« vprašam.

»Nekateri bodo godrnjali. Jaz te bom podprla. Kaj pa po kozolcih se pa lahko podijo dečki in deklice?«

Takoj prvo uro pouka določim nov sedežni red. Med učenci je bilo malo preplaha.

»Veste, učenci, naša prva naloga v šoli je, da se učimo, in le, če je tišina in nas sošolci ne motijo, lahko rešujemo naloge brez napak. Čez čas boste sedeli tako rajši.«

Po pouku napišem pismo sestri Minki, ki je tudi učiteljica v Apačah. Poročam, kakšno »napredno« idejo sem uvedla, da sedijo učenci mešano po spolu v klopeh, in sedaj čakam na reakcijo staršev.

POSEST
Promet z nepremičninami

POSEST d.o.o.

Promet z nepremičninami
Krekov trg 6, Celje

UGODNA PONUDBA NEPREMIČNIN

A) Najem poslovnega prostora v Celju:

1. V centru mesta nudimo najem poslovnega prostora vel. 77.60 m² primerno za pisarniške prostore, biro, predstavništvo.

B) Prodaja lokala v centru Žalca:

1. V centru Žalca nudimo prodajo lokala vel. 36,45 m² z opremo.

C) Prodaja stanovanjskih hiš:

1. **V Petrovčah nudimo stanovanjsko hišo DOM 65 leto izgr. 1974.** Zemljišče 811 m², površina stanovanjskih prostorov s pritiklinami 193 m². Hiša leži na lepi legi, ima telefonski priključek, trofazni elektro priključek in centralno kurjavo na olje. Dovoz do hiše je asfaltiran. Možnost zamenjave za manjšo stanovanjsko hišo ali etažno stanovanje z doplačilom.
2. **V bližini Celja nudimo enodružinsko hišo z 10.000 m² zemlje, čebelnjakom in manjšim gospodarskim poslopjem.** V hiši je telefon, mestni vodovod, ogrevanje na trdo gorivo in elektriko, asfaltni dovoz do hiše.

D) Poslovno proizvodno skladiščni prostori:
V CELJU

1. **Proizvodna hala EUROAE** na lokaciji industrijska cona Gaberje
Velikost 2700 m². Objekt je primeren za potrebe lahke industrije in za skladiščno dejavnost, z manjšim dodatnim vlaganjem pa je objekt možno usposobiti tudi za trgovinsko dejavnost.
2. **Skladišče na Spodnji Hudinji** v Celju v coni živilske proizvodnje
Objekt je velikosti 3360 m² v štirih etažah. Notranji transport poteka po stopnišču, z elevatorji in tovornim dvigalom. Pritličje je dvignjeno na koto + 1,00 m. Objekt je bil zgrajen za potrebe sprejema prehrane v večjih količinah, kjer se je hrana prepakirala v manjše enote in distribuirala v maloprodajno mrežo. Objekt je možno prilagoditi tudi za diskontno prodajo. Objekt je možno odkupiti kot celoto ali po delih.

V SLOVENSKIH KONJICAH

3. **Inštitut A** v centru Slovenskih Konjic. Objekt je zgrajen do III. gradbene faze. Prvotno je bil namenjen kot razvojni inštitut. Objekt je velikosti 4571 m² v petih etažah. Objekt je primeren za ureditev v blagovno hišo od A do Ž, lahko tudi za proizvodno dejavnost. Zbiramo prijave vseh interesentov, ki si imajo namen v bližnji prihodnosti urediti svoje poslovne ali proizvodne prostore v modernem centru.
4. **Upravna zgradba Konus:** možnost najema poslovnih prostorov. Prostori so opremljeni – oprema je visoke kategorije, objekt je klimatiziran. Možnost najema pisarniških prostorov za predstavništva, advokature, projektivo itd..

Nudimo tudi možnost kreditiranja nakupa naših nepremičnin.

Vse informacije lahko dobite na družbi Posest d.o.o. vsak delovni dan med 7. in 9. uro na tel. št. (063) 431-481.

PREDPRODAJA SEZONSKIH VSTOPNIC

NOGOMETNI KLUB PUBLIKUM

Čez nekaj dni bodo spet oživeli nogometni stadioni širom Slovenije, saj se bo pričel spomladanski del državnega nogometnega prvenstva. Nogometaši Publikuma Vas vabijo, da se jim spomladi v še večjem številu pridružite na Skalni kleti in po svojih močeh pripomorete nadaljevati uspešno sezono.

Vsem ljubiteljem nogometa so že na voljo sezonske vstopnice za vse tekme na Skalni kleti, ki jih lahko po ceni 2.500 SIT in z možnostjo plačila na dva čeka kupite na naslednjih prodajnih mestih:

1. *Bistro Točka na Skalni kleti*
2. *Menjalnica Publikum, Celje*
3. *Gostišče Ojstrica, Celje*
4. *Gostilna Jurček, Babno pri Celju*
5. *Hotel Žalec, Žalec*

Vse ljubitelje nogometa obveščamo, da si bodo v torek, 8. marca na lokalni TV postaji VTV lahko ogledali reportažo s tekme Primorje : Publikum Celje. Natančna ura predvajanja bo sporočena na VTV in na tel. številki 441-441 podjetja MARINET, kjer lahko dobite tudi ostale informacije o bodočih tekmah v Celju.

Dobrodošli na Skalni kleti!

TEMELJNO SODIŠČE V CELJU
ENOTA V CELJU

na podlagi sklepa stečajnega senata opr. št. ST 31/93 z dne 14. 2. 1994 objavlja

PRODAJO Z ZBIRANJEM PONUDB

delov premoženja stečajnega dolžnika HMEZAD Strojna, d.o.o. Žalec – v stečaju in sicer poslovnih prostorov, zemljišč in opreme po najnižjih cenah v DEM, ki so plačljive, prav tako kot varščina, v tolarski protivrednosti, preračunani po srednjem tečaju Banke Slovenije za DEM na dan plačila.

Predmet prodaje so:

1. – **poslovna zgradba v izmeri 1.202,91 m²**, parc. št. 974/11 k.o. Žalec
– **poslovna zgradba v izmeri 2.327,68 m²**, parc. št. 973/11 k.o. Žalec
– **neplodno zemljišče v izmeri 4.904,51 m²**, parc. št. 973/5 k.o. Žalec – **oprema in stroji po inventurnem spisku**
najnižja cena znaša 2.900.000 DEM

2. – **poslovna stavba v izmeri 381,64 m²**, parc. št. 973/14 k.o. Žalec
– **neplodno zemljišče v izmeri 1.887,77 m²**, parc. št. 973/15 k.o. Žalec
najnižja cena znaša 360.000 DEM

3. – **poslovna zgradba in neplodno zemljišče v izmeri 1.389,50 m²**, parc. št. 974/10 k.o. Žalec
najnižja cena znaša 320.000 DEM

4. – **nezazidano stavbno zemljišče v izmeri 2.035,57 m²**, parc. št. 973/6 k.o. Žalec
najnižja cena znaša 97.710 DEM

5. – **nezazidano stavbno zemljišče v izmeri 3.062,68 m²**, parc. št. 973/4 k.o. Žalec
najnižja cena znaša 147.010 DEM

6. – **nezazidano stavbno zemljišče v izmeri 3.418,07 m²**, parc. št. 973/13 k.o. Žalec
najnižja cena znaša 164.070 DEM

Pisna ponudba mora obsegati:
– ponujeno ceno in predmet ponudbe
– plačilne pogoje, s tem, da rok plačila ne sme biti daljši kot 60 dni po izteku roka za prijavo
– izpisek iz registra št. 1 za pravne osebe in overjeno kopijo potrdila o državljanstvu R Slovenije za fizične osebe – potrdilo o plačilu varščine.

Ponudbe lahko oddajo pravne osebe s sedežem v R Sloveniji in fizične osebe, državljani R Slovenije.

Ponudbe morajo biti poslane s priporočeno pošiljko na naslov: Temeljno sodišče v Celju, Enota v Celju, z oznako »prodaja z zbiranjem ponudb HMEZAD Strojna, d.o.o. Žalec – v stečaju«.

Sodišče bo pri izbiri upoštevalo samo ponudbe, za katere bo dokazana varščina v višini 10 odstotkov od najnižje objavljene cene na žiro račun stečajnega dolžnika št. 50750–690–591, pri SDK Žalec.

Varščina se bo izbranemu ponudniku vračunala v kupnino, drugim ponudnikom pa se bo vrnila v 10 dneh po končanem zbiranju ponudb.

Prednost pri izbiri bo imel tisti ponudnik, ki bo ponudil višjo ceno, boljše plačilne pogoje in jamstvo za plačilo kupnine. Izbrani ponudnik mora skleniti pogodbo o nakupu v 8 dneh, po prejemu obvestila o izbiri in v celoti plačati kupnino v pogodbenem roku. Plačilo kupnine mora biti zavarovano s kvalitetno in nepreklicno končno garancijo na prvi poziv. Če izbrani ponudnik ne bo sklenil pogodbe in plačal kupnine v navedenih rokih, se prodaja razveljavi, varščina pa se realizira v korist stečajne mase.

Lastninska pravica in posest na nepremičninah preide na kupca ob plačilu celotne kupnine in po pravnomočnosti sklepa o domiku. Vsi predmeti so naprodaj po sistemu »videno–kupljeno«. V navedenih cenah ni vključen prometni davek, ki ga plača kupec, kakor tudi vse stroške v zvezi s prevzemom lastništva.

Rok za zbiranje ponudb je 28. 3. 1994, odpiranje ponudb pa bo 29. 3. 1994 ob 12. uri v sobi 106/I Sodišča v Celju.

Najugodnejši ponudnik bo izbran v 8 dneh po končanem zbiranju prijav.

Vse informacije v zvezi s prodajo in ogledom premožanja so na voljo pri stečajnem upravitelju po telefonu 063 715-821.

Nagradna križanka

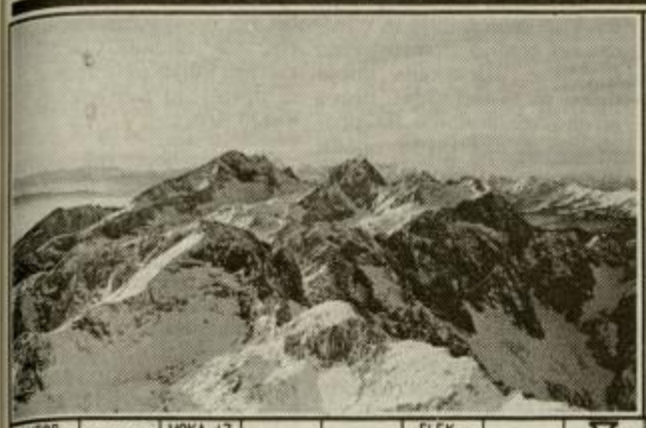

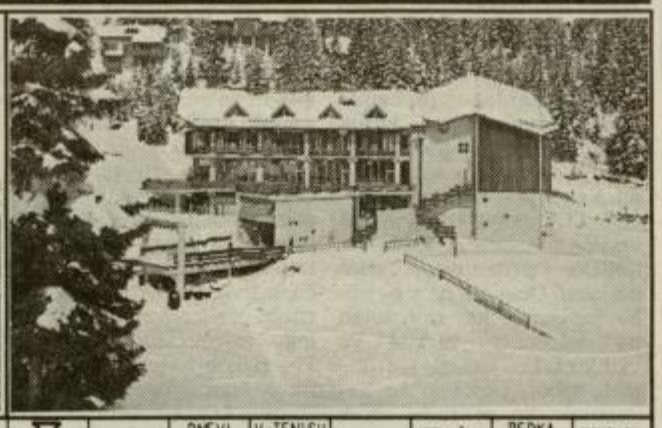

AVTOR: ALEKSANDER SILODOVIĆ	PRIPADNICA SKITOV	MOKA IZ TROPIČNEGA GOMOLJA	OSLOV GLAS	ARGON	ELEKTRARNA NA SOČI	SLAVKO GRUM			RATIMIR (LJUBK.)	DNEVI RIMSK. KOLEDARJA	V TENISU IGRA POSAMEZNIKOV	TONE SVETINA	TENIŠKI AS NASTASE	REDKA OBLIKA IMENA JAKOB	PRIPADNICA AVAROV
ZELO NEPRIJETEN DUH	23				6	NEDOLOČENOST					19			33	
GL. MESTO EGIPTA						M. IME / IT. SLIKAR (GUIDO)				28					
PRIPADNIK INKOV		7		ANGL. SKLADAT. (BENJAM.) / OTILIJA								KRAJ PRI OPATIJI / ŠPORTNA IGRA	10		
TITAN			REKA V SIBIRIJI / SEVERO-VZHOD		30			15		AM. IGR. GARSON / FILMSKA ZVEZDA				27	
DREVO S PLODOVI V JEŽICAH							1	GL. MESTO NORVEŠKE, TEKSTIL. TOVARNA		14			LOJZE KRAKAR / FINSKE BRZICE		
OSEBA, KI IMA AKVARIJ			21						MUSLIM. MOLILNICA / POLOŽAJ V ŠAHU				5		
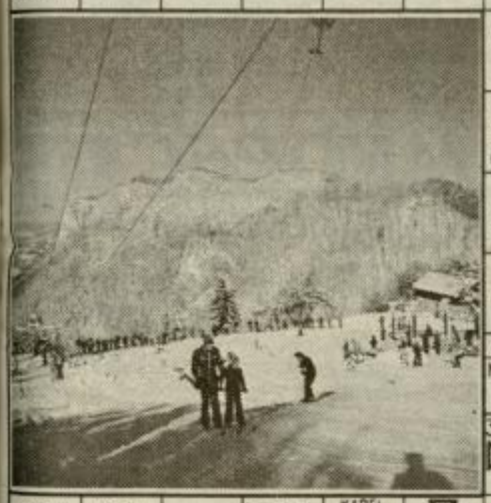						SPRIMEK SNEGA		31			OLIVER MLAKAR	20		ZADNJI IZ RODU CELJSKIH	SANJE
						KRANJ. PLANIN. DELAVEC (FRANČI)				12	POPEVKAR FURUHOLMEN / VEZNIK				
						NEM. MEŠČAN. FILOZOF (GEORG)		3		NAŠ LIT. ZGODOV. (FRANI) / VRSTA		24			8
						LEV TOLSTOJ			VARUH / LJUBEZEN	11				29	
						RAŠPLA NAŠ NOG. TRENER (RUDI)					AMER. SKLADAT. MUZIKALOV (JEROME)	ANTON FUNTEK MESTO V FRANCIJI	18		NEM. PEVEC ZABAVNE GLASBE
						34			26				URŠKA HROVAT / ZNAK BOŽJASTI		
RISBA: MIRO KASTELIC	NORDIJ. IME ZA SMUČI	TRENJE	STARORIMSKI POZDRAV	KAREL OŠLIR / KITAJ. UT. MERA			ŠTEVNIK				22			25	
DEL ELEKTROMOTORJA					13		ŠP. REVOLUCIONAR, IVAN POTRČ			35					
PROSTOR ZA KOVANJE			9					17		VAS PRI PIVKI	16				32
FLAVTISTKA GRAFENAUER				4		OKRASNA PTICA				NOVI TEDNIK RADIO CELJE	KRATEK MOŠKI PLAŠČ		2		

PIVOVARNA LAŠKO

Nagradni razpis

1. nagrada 5.000 tolarjev
2. nagrada 3.000 tolarjev
in 3 nagrade po 1.000 tolarjev

Pri žrebanju bomo upoštevali pravilne rešitve le na dopisnicah, ki bodo na naslov NT&RC, Prešernova 19, 63000 Celje, z obveznim pripisom NAGRADNA KRIŽANKA, prispele do **torka, 8. marca, do 9. ure** dopoldan. Ta teden je prispelo 1.642 rešitev.

Rešitev križanke

Vodoravno: OSTREŠEK, PARALELA, OMAZ, LIV, OLIMPIADA, NORVEŠKA, LD, AL, PSKOV, IRH, JOSIP, UZ, OLIKA, LESK, TNT, TRNEK, PISATELJ, ANTENA, RAABE, AKT, SENATORKA, PODKEV, ČA, RETHEL, RO, UMETNINA, ERKEL, APO, INSERT, IGO, NSU, OBMEJEK, KRAJA, EVI, OTTA, OMLAT, BA, ZAJEREK, SVAK, GEA, BALT, DG, CS, TORI, OR, APENDIKS, AM, ŠPORTI NA LEDU IN, SNEGU, KROJILKA, ETA, OPNA, RU, NAMA, AČ, BAS, ISOKRATES, IVI, ČT, TETIKA, SOK, AELITA, VRESA, NRAVI, AORTA.

Misel: Zaupanje v samega sebe je prva skrivnost uspeha.

RADIO 95,1 CELJE

Izid žrebanja

1. nagrado 5.000 tolarjev prejme: Jože STRGAR, Lesično 1, 63261 Lesično.

2. nagrado 3.000 tolarjev prejme: Slavica DELAMEA, Praprotnikova 10, 63330 Nazarje.

3 nagrade po 1.000 tolarjev prejmejo: Romana PLANINŠEK, Dobrteša vas 85 c, 63311 Šempeter v Savinjski dolini; Vili Leskovšek, Mariborska c. 47, 63000 Celje in Stanka VIPOTNIK, Teharska 116, 63000 Celje.

Nagrajencem iskreno čestitamo!

Nagrade boste prejeli po pošti!

očka

G·A·M·A

1	2	3	4	5	6	7
8	9	10	11	12	13	14
15	16	17	18	19	20	21
22	23	24	25	26	27	28
29	30	31	32	33	34	35

KUPON

Ime in priimek: _____

Naslov: _____

HOROSKOP

• OVEN

Ona: Zaupaj tistemu, čigar zaupanje bi si rada pridobila. Tvoja napaka pa je predvsem v tem, da vse prevečkrat reagiraš trezno in preračunljivo, partner pa pričakuje predvsem tvoja čustva. Potrebno se bo prilagoditi...

On: Vse preveč si se navadil na svobodno življenje, da bi se sedaj pustil podjarmiti, pa čeprav se ti zdi, da je ta jarem prav prijeten. Ali ne bi še malo počakal, da se ti poleže trenutno vse preveliko navdušenje.

• BIK

Ona: Prihajaš v obdobje popolne harmonije s svojim novim partnerjem in prav nič ti ne more pokvariti občutka sreče. To se bo pokazalo tudi na tvojem izgledu ter razpoloženju in kaj hitro bodo rezultati tudi drugje.

On: Mislil si že, da je vsega konec, pa se je v tebi znova silovito prebudilo nekdanje čustvo. Mogoče ti bo celo uspelo, saj je prijateljica sedaj veliko manj trmasta. Seveda pa bodi previden in predvsem realen.

• DVOJČEK

Ona: Čeprav se zavedaš, da ogromno tvegaš, boš vendarle storila to, kar te mika. Rezultat bo prav presenetljiv, povsem izven vseh tvojih pričakovanj, tako negativnih kot tudi pozitivnih. A vseeno ti bo razplet še kako všeč.

On: Sladka skrivnost, ki jo boš izvedel popolnoma po naključju, ti bo precej olajšala pot do uspeha. Še vedno pa se boš moral kar precej potruditi, saj ti bo nekdo prav veselo nagajal. V poslu se ti obeta nekaj nepričakovanega.

• RAK

Ona: Trenutna situacija ti sicer omogoča lenarjenje in zabavo, vendar pa boš kmalu občutila negativne posledice takšnega ravnanja. Še dobro, da ti bo partner stal ob strani in ti svetoval pravilno odločitev. Poslušaj ga!

On: Srečal boš osebo, ki ti bo na prvi pogled povsem nezanimiva in morda celo naduta, a boš kaj kmalu docela spremenil svoje mnenje. Vprašanje pa je, ali ni že nekoliko prepozno, da popraviš storjeno napako.

• LEV

Ona: Neko povabilo bo sicer zapeljivo, vendar bo izrečeno na tako dvoumen način, da si tega dolgo ne boš znala razložiti. Toda kljub temu boš za dosego cilja uporabila vsa razpoložljiva sredstva, kar pa lahko postane tudi nevarno.

On: Naložili ti bodo nove obveznosti, vendar pa jih boš z lahkoto izpolnil. Prišel boš v obdobje, ko ti bodo še tako težke naloge le prijetno razvedrilo in ti bo vse šlo kot po maslu. Toda kako dolgo...

• DEVICA

Ona: Čeprav bo vse skupaj kazalo na popolno polomijo, pa boš iz celotne ljubezenske avanture potegnila kar največ, predvsem pa kopico izkušenj za prihodnost. Nikar ne izpusti ugodne priložnosti za lahek zaslužek.

On: Resda bo tvoja okolica ostala nad tvojim uspehom docela nezainteresirana, vendar pa ga bo nekdo le vzel na znanje. Obeta se ti realizacija načrtov, ki ti lahko prinese tako zadoščenje kot tudi dobiček.

• TEHTNICA

Ona: Nikar se ne obiraj, temveč izkoristi tisto, kar se ti ponuja. Prijeten znanec ti lahko postane tudi kaj več, potrebno bo le premagati začetno sramežljivost in pot ti bo odprta. Pazi se škodoželjnežev, ki jih nikoli ne manjka.

On: Veliko si boš prizadeval zaradi kratkotrajne zaljubljenosti, končalo pa se bo precej komično. Toda nikar tega ne razglašaj okoli, saj bo edini efekt ta, da se ti bodo smejali tudi ostali.

• ŠKORPIJON

Ona: Tvoje sedanje razmerje se bo nevarno zamajalo. Če ti je še kaj do tega, bo potrebno napeti vse sile, sicer ti bo trda predla. Vsekakor pa je dejstvo, da ti jeza in ljubosumje lahko le škodita, popravnega izpita pa ne bo.

On: Še vedno ti ne bo uspelo prepričati partnerja, da bi ti popolnoma zaupal. Sicer pa si tega tako ali tako ne zaslužiš... Ob koncu tedna se ti bo pripetila majhna nezgoda, ki pa ne bo imela kakšnih posebnih posledic.

• STRELEC

Ona: Naletela si na enakovredno tekmico, ki ti lahko dodobra zagreni življenje. Partner ti je sicer zvest, vendar pa se je začel zanimati za dokaj »nevarne« zadeve. Poskrbi za red v hiši, če ne bo prepozno.

On: Še vedno se ti obeta prav zanimiva investicija, toda bolje bo, če se boš vsaj malo podvizal. Tudi druga stran je zainteresirana predvsem za dobiček in do tebe ne goji nikakršnih sentimentalnih čustev...

• KOZOROG

Ona: Dobro premisli, preden se boš odločila za korak, ki lahko dodobra spremeni tvoj odnos s partnerjem. Raje mu pusti malo več svobode. Tako se bo tudi on veliko bolj veselil ponovnega srečanja.

On: Poslovni partner ti bo omogočil ponovno afirmacijo tam, kjer si jo zaradi svojih nespretnih potez izgubil. Pazi se prehitro izgovorjenih besed, ki te lahko ponovno pripeljejo tja, kjer ti ni bilo prav nič všeč.

• VODNAR

Ona: Tvoja reakcija na nepričakovano novico bo vse preveč impulzivna, da bi lahko dosegla kakršnokoli razumno rešitev. Poskusi se zbrati in trezno razmisliti, pa se bo rešitev pokazala kar sama od sebe.

On: Nikar se ne zatekaj v stalne depresije, saj to ni pravi način za reševanje težav. Sprejel boš povabilo prijetne osebe, s katero bi si želel tudi kaj več. Seveda pa bo to odvisno le od tebe in tvojega nastopa.

• RIBA

Ona: Obeta se ti izredno razburljiv in po svoje tudi prijeten vikend. Sicer ne bo vse tako, kot si si predstavljala na začetku, vendar pa se boš kaj hitro znašla in na nek način tudi izkoristila nastalo situacijo.

On: Pričakuj obisk, ki ti lahko še dodobra spremeni tvoje življenje. Naj ti ne bo žal izdatkov, saj brez tveganja ne bo pravih rezultatov. Konec tedna te čaka prijetna avantura, le oseba ne bo tista, ki bi si jo želel.

V MODNEM VRTINCU

Pripravlja:
VLASTA CAH - ŽEROVNIK

Seveda je današnje modno vrtinčenje treba začeti z nagradami, saj je preteklo soboto naša modna svetovalka Vlasta Cah-Žerovnik ponovno pomešala med kuponi in izbrala tudi radijsko nagrajenko.

Med nagrajenkami NT je Vlasta izžrebala **Jelko Jelen** iz Sp. Ponikve pri Žalcu, ki se najraje odloča za rjavo-peščen barvni odtenek, radijska nagrajenka pa je **Vida Novak**, Arclin 7, Škofja vas. Obe nagrajenki bosta prejeli lepe nagrade. Sedaj pa še k tretji nagradi, ki jo je Vlasta malce spremenila. Če podrobno pogledate nagradno vprašanje meseca marca, boste opazili, da lahko poslej vpišete tudi telefonsko številko. Med temi številkami bo Vlasta zadnjo soboto v mesecu, ko bo gostovala na valovih celjskega radia, izžrebala en kupon, nato pa bodo izžrebanko(ca) poklicali domov. če bo srečnež poslušal oddajo, oziroma če bo doma, bo tretja nagrada njegova. Več o tej nagradi še prihodnjič, danes pa se bomo malce mečkali, pravi Vlasta.

Uredništvo

Transparentnost in plemenito »mečkanje«

Karpripravite se – prihodnjo pomlad in poletje bomo dobesedno in kar naprej »pomečkane«... Tako nekako sem zapisala lansko jesen, takoj po ogledu pariških in milanskih modnih tendenc za letošnjo toplo sezono. Seveda sem imela pri tem v mislih laneno platno, ki se je napovedovalo kot absolutna uspešnica med materiali.

No, seveda pa nam materiali, iz katerih je ukrojena letošnja moda, nudijo tudi mnoge druge estetske užitke. Transparentne tkanine, ki razkrivajo za milimeter več, kot bi spodobne oči smele videti, bombažne mrežaste tkanine, ki se s svojo zračnostjo in svežino nadgrajujejo v kvačkane motive iz prtičkov naših prababic, prestižna rustikalna čipka, pa lahkotno frfotajoča indijska svila... Vsi ti materiali sestavljajo trd temelj, na katerem stoji svež, zabaven, sproščen in koketen videz letošnje spomladansko-poletne mode.

Ne le poglavje, temveč kar knjiga zase je tudi tokrát na novo odkrita metamorfoza zank oziroma pentelj, ki ustvarjajo enega izmed najlepših strani sleherne mode-pletenine. Vse ali skoraj vse o njih pa prihodnji teden.

VLASTA

Nagradno anketno vprašanje meseca marca:

KATERA IZMED ATRAKTIVNIH DOMISLIC LETOŠNJE MODNE POMLADI VAM JE NAJBOLJ VŠEČ?

a) Mikro mini in zapeljive »Lolite«,
b) prosojna moda iz »Tisoč in ene noči«,
c) visoke pričeske v stilu Marie Antoniette,
d) nobena.

Odgovor na nagradno vprašanje: NT&RC

.....

.....

.....

Ime in priimek:.....

Točen naslov:.....

..... Tel. št.:.....

Starost:..... Teža:..... Konfekcijska št.:.....

Najljubše barve:.....

Kaj bomo delali marca na našem vrtu?

V hladnejših krajih bomo v začetku meseca še polnili toplo gredo. Vanjo bomo posejali vse od solate do cvetlic. Kako pripravimo toplo gredo, lahko preberete v »Kmetovalcu« št. 1, letnik 1994. Za manjša gospodinjstva je dovolj ena topla greda. Vanjo je treba sejati v vrstice. Ob setvi označujemo vrstice na obeh straneh. Na ,količke pritrdimo lističe z napisi. Obenem pa v beležko zapišemo, kaj smo sejali na določenem mestu. Po vzniku težko ločimo rastline med seboj, posebno še kapusnice. To se rado zgodi v primeru, če ste sejali v eno vrstico več vrst kapusnic (zelje, kolerabico, cvetačo, ohrovt). Sejati je dobro na gosto in po tem, ko rastline zrastejo, redčiti. To je dobro predvsem pri solati, ki jo sproti pulimo in porabimo. Por in zeleno tudi sejamo že v toplo gredo, da bomo imeli velik pridelek.

Na prosto sejemo: korenček, pastinak. Pastinaka ne rabimo veliko, kvečjemu pol vrstice na gredi. Sejemo črn koren, redkvico, grah, špinačo, blitvo, konec meseca tudi rdečo peso. Na sončno, toplo lego sejemo tudi peteršilj. Peteršilj hitreje vzkali v toplem. Sadili bomo krompir, čebulo, šalotko. Tudi grmovnice in sadno drevje. Pri sajenju sadnega drevja in grmovnic naredimo veliko jamo, na dno potrosimo NPK gnojila, nato nasujemo temno, humusno zemljo in v humusno zemljo razprostremo korenine. Hlevskega gnoja damo na vsako sadno drevo po eno samokolnico. Razprostremo ga znotraj po obodu jame. Sadno drevo potrebuje svetlobo in toploto. Pod njim lahko sejemo špinačo, solato. V sušnih letih tudi kumare.

Kumare so bolj zdrave in rodijo dvakrat toliko kot običajno, če jim po tleh položimo 20 cm na debelo ostanke rastlin (seno, slama, listje). Kumare je treba redno in obilno zalivati s postano vodo. Zastirko iz ostankov rastlin pa neprestano obnavljati. Po tednu dni se zastirka že močno stanjša, za spet dodajamo ostanke ras lin, da bo ves čas visoka cm. Če nimamo ostank rastlin, lahko uporabimo di drobir, ki nastane ob kanju drv.

V marcu bomo imeli že liko dela, v aprilu pa še ve Pazimo na svoje zdravje, bomo imeli z vrtom tudi vel ko veselja. Spomnimo se kitajski pregovor, ki pra tole: »Če želiš biti srečen kaj dni, preberi dobro kn go. Če želiš biti srečen nek mesecev, si dobi lepo žensk Če pa hočeš biti srečen ce življenje, si naredi vrt.«

IDA TEP

ASTROLOŠKI KOTIČEK
Astrologinje IVANE

Šifra: Morska zvezda

Ker verjamem v nekatere nerazložljive stvari v življenju, se obračam na vas, da mi razložite, kaj me čaka v prihodnosti. Predvsem me zanima, kaj me čaka na področju partnerstva, pa tudi kaj lahko pričakujem od naslednjega leta. Pravzaprav sem optimistka, predvsem pa si želim še enkrat urediti zakonsko življenje. Hvala za odgovor!

Ivana: Ste zelo dinamična in obenem tudi poglobljena oseba. Pravzaprav morda ravno zaradi tega nihate med dvema načinoma ali stiloma življenja. Če poenostavim, na področju dela, kontaktov z ljudmi ali potovanj si želite biti vodilni, na področju emocij pa ste veliko bolj zadržani in sramežljivi. Partner je zaradi te vaše spremembe lahko nekoliko zmeden glede svojega odnosa, oziroma stališča, ki ga naj zavzame do vas. Na nek način ste maksimalno samostojni, na čustvenem področju pa si želite zaščito in varnost. Mislim, da vas le malokdo resnično globoko pozna, tudi prijateljem se zelo redko globoko razkrijete. Za vas je pomembno, da se obvladate, morda vam je ta občutek še najbolj lasten. Po drugi strani pa spet potrebujete sprostitev emocij, vendar na varen način. To je dosegljivo na dva načina: prvi je, da partnerstvo gradite na dolgotrajnem prijateljstvu, tako da se pred zakonom resnično že dobro poznate, drugi način pa je meditativen, psihorelaksacijski. V vaši natalni astro karti je razvidno da imate opozicijo Saturna na Uran in Venero. Prav ta razpetost planetov pa kaže na to, da so v emotivnem smislu možni zapleti ali nezadovoljstvo, ker pa je Saturn v Ribah, so vzroki globoko, morda na podzavestnem nivoju. Osvoboditi se morate emocionalnega vzorca, ki vas spremlja iz otroštva. Le če boste razdelali odnos do staršev ter tudi njun medsebojni odnos, se boste polagoma osvobodili tega pečata, ki ga projicirate tudi v svoje čustvene odnose. Pomagate si lahko na več načinov. Meditacija, masaža, vse kar vam bo prineslo notranje olajšanje. Seveda pa sodi k temu tudi primerna literatura. Letos spomladi bo izšla knjiga Johna Graya z naslovom Moški so drugačni, ženske tudi. Izdala jo bo založba Gnosis iz Ljubljane. Knjiga je ameriški hit na področju proučevanja in izboljšanja medsebojnih odnosov, morda bo koristila še komu! Nasploh je za vas najbolje, da večino stvari naredite v času od aprila do oktobra, kajti ta čas vam je vedno naklonjen. Prvi trije meseci v letu so lahko vedno napornejši, zato ta čas raje namerno počivajte in si ne nalagajte prevelikih obveznosti. Zadnjih nekaj let je bilo za vas zelo naporno, vendar pa se vam je to obdobje pravkar zaključilo, to kar sedaj doživljate, so zadnji okruški preteklosti. Z aprilom pa se vam začenja novo življenjsko obdobje, v katerem boste na novo zastavili svojo energijo in življenje, v obdobju treh let pa boste tudi globlje spoznali svoje čustvene doživljanje in iz tega na novo zaživeli. Če želite bolj poglobljeno osebno analizo se obrnite na uredništvo.

ASTROLOŠKI KUPON

Za astrologinjo IVANO

Datum rojstva: _____

Ura rojstva (do minute natančno): _____

Kraj rojstva: _____

Moja šifra: _____

NT&RC Prešernova 19 CELJE

DELO
vedno
v središču
dogajanj

RECEPT TEDNA

Jagnjetina z dišavnicami

Za štiri osebe potrebujemo: 500 g jagnječih pleč br kosti, 20 g moke, 3 žlice olja, sol. Žlico sesekljanih dišavn (peteršilj, meta, limonina skorja), strok česna, pol kozan belega vina, pol limone, malo juhe za zalivanje in kot p logo krompirjev pire.

Mesu odstranimo kožice in maščobo ter ga zrežemo kocke, jih povaljamo v moki in opečemo na olju, nad mo nim ognjem. Potem meso posolimo in dodamo seseklja dišavnice. Vse dobro premešamo in prelijemo z vinom s precejenim sokom polovice limone. Ko tekočina izhla zmanjšamo ogenj in počasi kuhamo še eno uro. Med kuh njem dodajamo po potrebi po žlico juhe. Meso se mo zmehčati, omaka pa naj bo gosta. Jagnjetino postreže toplo in sicer na pogretem pladnju s krompirjevim pireje kot prilogo.

OPEL **JAKOPEC** GM
POOBLAŠČENI SERVIS
Kosovelova 16, tel.: 855-975
VELENJE

vam nudi:

CORSA
ASTRA

- VSA SERVISNA IN GARANCIJSKA POPRAVILA
- prodaja celotnega programa vozil OPEL
- prodaja rezervnih delov in dodatne opreme
- PRODAJA IN VGRADNJA ALARMNIH NAPRAV – 10% POPUSTA
- kleparska in ličarska dela
- vaše staro ali poškodovano vozilo vzamemo v račun
- nudimo nadomestno vozilo v času popravila vašega vozila
- LEASING – KREDIT

Dobava TAKOJ

Priporočamo se in vam želimo srečno vožnjo!
Na zalogi rabljena vozila.

SUZUKI **ANDY AVTOSHOP d.o.o.**
TRGOVINA – SERVIS – REZ. DELI
Tel. & fax: 063/743-389
C. Kozjanskega odreda 18, 63230 ŠENTJUR PRI CELJU

UGODNOSTI: STARO ZA NOVO, LEASING

NAJUGODNEJŠI KREDITI ZA NOVA IN RABLJENA VOZILA

PRODAJA NOVIH VOZIL

SWIFT 1,0 GL	**18.228 DEM**
polog 5.468,40 DEM obrok 4 × 335,58 DEM	
SWIFT 1.3 GL	**19.804 DEM**
polog 5.941,20 DEM obrok 48 × 361,40 DEM	
SAMURAI mehka streha	**24.643 DEM**
polog 7.392,90 DEM obrok 48 438,84 DEM	
SAMURAI trda streha	**24.829 DEM**
polog 7.448,70 DEM obrok 48 × 438,84 DEM	
VITARA 3 vrata	**34.568 DEM**
polog 10.370,40 DEM obrok 48 × 619,53 DEM	
VITARA 5 vrat	**40.854 DEM**
polog 12.256,20 DEM obrok 48 × 722,79 DEM	

SPECIALIZIRANI SERVIS za SUZUKI vozila v garancijskem in izven garancijskega roka, kleparska in avtoličarska popravila, vleka vozil.

DELOVNI ČAS: VSAK DAN OD 7.00 DO 11.00 in OD 12.00 DO 16.00 URE, SOBOTA OD 8.00 DO 12.00 URE!

25 let izkušenj – razlog za zaupanje

Mercedes Benz in avtomobilska Ženeva

Stuttgartski Mercedes Benz se pripravlja na bližnji avtomobilski salon v Ženevi. Tam bo predstavil nekaj novosti, ki naj bi pripomogle k ugodnejšemu tržnemu položaju, kajti leto 1993 tudi za ugledno avtomobilsko tovarno ni bilo posebej uspešno.

Tako bodo postavili na ogled nekoliko spremenjeno serijo S. Avtomobil bo imel drugačne odbijače in zadnje luči, nekaj manjših sprememb pa bo tudi v notranjosti, poleg tega pa bo seznam serijsko vgrajene opreme pri nekaterih izvedenkah daljši. Ponudbo kupejev bodo popestrili z izvedenko S 420. Slednjo bo poganjal znani motor z močjo 205 kW/279 KM, na kolesih pa bodo gume z dirkaškimi imenzijami (255/45 ZR 18), medtem ko bo avtomobil v Nemčiji na voljo za 148 tisoč dolarjev.

V družčini kabrioletov v razredu E bo po Ženevi povsem nov E 200 kabriolet. V nosu bo bencinski štirivaljnik, ki bo zmogel največ 100 kW/136 KM, serijsko pa bo opremljen z električno pomično streho, stekli, ki jih bo odpirala in zapirala elektrika ipd. In cena? Znano je le to, da bo avto v Nemčiji na voljo za malenkost manj kot 70 tisoč mark.

V seriji C, ki je pripomogla k temu, da je bila prodaja mercedesov v januarju boljša za skoraj 60 odstotkov, vsaj ta hip ne bo posebnih novosti. Pač pa bo tovarna izdelala le 500 avtomobilov z oznako E 500 limited. Pod motornim pokrovom teh avtomobilov se bo vrtel znani osemvaljnik z močjo 235 kW/320 KM, bistvo pa bo v posebni in dodatni opremi: menjalnik bo avtomatski, sedeži bodo vedno oblečeni v usnje in dokaj eksotičnih kombinacij (črno/zelena, črno/rdeča in črno/siva). Kdor bo lahko pogrešal 149 tisoč mark, ta si bo lahko omislil E 500 limited. Na sliki: mercedes C 220, avto, ki je MB v spodbudo.

BORZA CEN RABLJENIH AVTOMOBILOV

Sejem rabljenih avtomobilov pred dvorano Golovec v Celju je tokrat obiskalo preko 2 tisoč obiskovalcev. Ti so lahko izbirali med 797 avtomobili, na koncu pa se jih je po podatkih organizatorjev prodalo 11.

tip avtomobila	letnik	cena	letnik	cena
Zastava 126 P	86	1.500	89	2.550
Zastava 101	81	1.150	86	2.200
Yugo 55	89	4.000	90	5.500
Renault 4	84	2.300	90	5.600
Renault 5	89	9.500	92	11.000
Lada Samara 1300	87	4.700	89	6.400
Volkswagen Golf JXD	84	5.700	89	12.100
Mazda 323 GLX	90	16.300	91	19.000
Opel Kadett 1,3 S	85	8.700	87	11.500
Opel Astra CL 1,4 i	93	21.800	–	–
BMW 316	84	12.000	88	14.600
Mercedes 190 E	86	24.000	92	36.500

Cene vozil so v nemških markah in so le okvirne.

PŠ

Renault argos in prihodnost

Ker je avtomobilski salon v svetovljanski Ženevi tako rekoč pred vrati, tovarne skoraj tekmujejo z oznanjanjem novosti, ki bodo na ženevskem sejmišču doživele svojo promocijo.

Renault argos je vozilo, ki verjetno nikoli ne bo naprodaj na trgu. To je trisedežni kabriolet oziroma roadster, zasnovan na podvozju twinga (pri tem avtomobilu so si sposodili še podvozje, menjalnik in motor), hkrati pa plod oblikovalske ekipe znanega Patricka Le Quementa, sicer šefa oblikovalcev pri renaultu. Argos je lahek avtomobil (750 kilogramov), gre pa za nekakšno avtomobilsko lupino, ki je tudi brez vetrobranskega stekla.

Ponuja kup zanimivih in seveda futurističnih oblikovalskih rešitev (izjeno je oblikovan zadnji sedež), poganja pa ga znani twingo motor z gibno prostornino 1239-kubičnih centimetrov, hkrati pa so posebno pozornost namenili glasbeni opremljenosti (radijski sprejemnik, kasetofon, CD, ojačevalnik, zvočniki različnih vrst ipd.). Seveda pa je renault Argos ta hip zgolj dokaz oblikovalske domišljije in Renaultovega nagnjenja do takšnih kreacij – vse drugo je stvar prihodnosti.

Lade z michelin gumami

Lani sta bili na slovenskem avtomobilskem trgu zelo uspešni dve vzhodnoevropski avtomobilski tovarni: češka Škoda in ruska Lada.

Slednja se je ob pomoči zastopnika Lade Avto začela redno pojavljati na slovenskem prostoru februarja lani, do konca leta pa se jim je posrečilo prodati 2916 avtomobilov. Lada Avto ob vsem tem predstavlja pomembno gospodarsko vez med slovensko industrijo avtomobilskih delov (Iskra Avtoelektrika, pa Helios ipd.) in ruskim AvtoVAz, kjer v letu dni naredijo približno 700 tisoč lad.

Lani so na Slovenskem prodali največ samar, pa približno 600 karavanov in terenskih niv. V Sloveniji ima Lada Avto 22 servisov, lade pa si je moč omisliti v 26 trgovinah po vsej Sloveniji. Ob tem pravijo, da je načrt, po katerem naj bi letos prodali približno 3000 avtomobilov, povsem realen, hkrati pa napovedujejo nekaj novosti.

Tako v vse lade že nekaj časa vgrajujejo champion vžigalne svečke, pred kratkim pa so začeli prodajati samare z michelin gumami. Za konec leta tovarna napoveduje predstavitev povsem na novo narejenega 1,8-litrskega bencinskega agregata, po drugi strani pa skoraj ni možnosti, da bi si lahko slovenski kupci omislili terensko nivo s Peugeotovim motorjem. Pri Lada Avto namreč menijo, da bi bil avtomobil predrag, saj bi zaradi gibne prostornine motorja (1905-kubičnih centimetrov) segel v višji in s tem dražji davčni razred. Maloprodajne cene nekaterih lad pa so: karavan 1500 765.000 tolarjev, karavan 1300 753.000 tolarjev, samara 1300 s tremi vrati 858.000 tolarjev, samara 1500 s tremi vrati 894.000 tolarjev, samara 1500 s petimi vrati 967.000 tolarjev, samara 1300 limuzina 1.080.000 tolarjev, samara 1500 limuzina 1.118.000 tolarjev, lada niva 1600 988.000 tolarjev, lada niva 1600 L 1.108.000 tolarjev.

Na sliki: lada niva 1600.

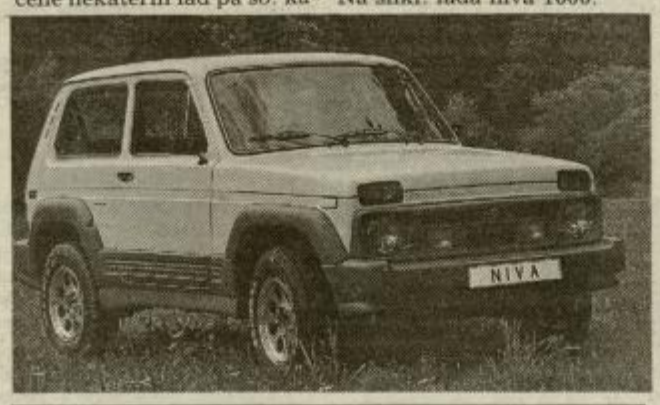

Marca pri nas renault laguna

Z laguno, svežim avtomobilom, ki je zamenjal renaulta 21, se francoski Renault pokuša v razredu, kjer gre ta hip najbolje citroënu xantii, fordu mondeu, oplu vectri, pa nissanu primeri, peugeotu 405 ipd. Že naštevanje konkurence dokazuje veliko gnečo in skoraj samomorilski boj za kupce.

Laguna je renault, ki je ime dobil po prototipu, predstavljenim pred nekaj leti na pariškem avtomobilskem salonu, vsaj za sedaj pa je na voljo le v podobi kombi limuzine s petimi vrati. V dolžino je avtomobila za 4508 milimetrov, kar je malenkost več kot pri najhujši avtomobilski konkurenci, medtem ko 2670-milimetrska medosna razdalja napoveduje zadovoljivo notranjo prostornost. Avto bo naprodaj s štirimi vrstami opreme (RN, RT, RXE in V6) in štirimi različnimi motorji, pri čemer ta hip tovarna ponuja laguno z 1,8-litrskim bencinskim agregatom (68kW/95 KM pri 5750 vrtljajih v minuti), pa 2,0-litrskim motorjem, ki zmore največ 83 kW/115 KM pri 5250 vrtljajih, in 3,0-litrskim šestvaljnikom z močjo 123 kW/170 KM pri 5500 vrtljajih. Nekaj kasneje, verjetno spomladi, bo na voljo še dizelski motor.

Precej meglene so napovedi o drugih karoserijskih različicah (karavan, limuzina ipd.), je pa res, da proizvodnja teče v dveh tovarnah in da je razvoj lagune stal skoraj sedem milijard francoskih frankov. Novomeški Revoz bo začel laguno prodajati sredi prihodnjega marca, pri čemer bosta vsaj za začetek na voljo le dve šibkejši motorni izvedenki z 1,8 in 2,0-litrskima bencinskima motorjema. Cene za sedaj še niso znane, zdi pa se, da bo najcenejša različica lagune naprodaj za nekaj manj kot 28 tisoč mark. Na sliki: renault laguna.

OLDY d.o.o.
Polzela 38,
Polzela,
tel. in fax: 063/721-052
FIAT · DAIHATSU · ROVER · LAND ROVER TAVRIA · FIAT

NOVO · NOVO · NOVO

KREDITI NA 48 MESECEV IN UGODNA OBRESTNA MERA
NAKUP VOZILA VIVIO JE MOGOČ BREZ POLOGA NA 48 MESECEV
DARILO OB NAKUPU RADIJSKI SPREJEMNIK

VIVIO GLI 4 WD (ponujeno darilo)	17.980 DEM
JUSTY J 12 S 4WD	22.560 DEM
LAGACY RANDER DL 1,8 4 WD	36.000 DEM

FIAT

UNO 1.0 i.e. S CAT	15.730 DEM
TIPO 1.6 SX MAQ CAT	22.270 DEM
TEMPRA 2.0 i.e. SLX CAT AUTOMATICA	24.990 DEM
CROMA 2.0 TDI MAQ	28.990 DEM

Posredujemo pri prodaji rabljenih vozil:

TIP	LETNIK	CENA
JUGO 45 KORAL	90	4.200 DEM
LADA SAMARA 1500	90	6.500 DEM
OPEL KADETT 1,4 LS	90	14.700 DEM
FORD 160 D TRANSIT	89	25.800 DEM
RENAULT CHAMADE 16S	92	24.700 DEM
LAND ROVER DISCOVERY V 8i CAT	90	51.000 DEM

RADIO 95,1 CELJE

vozila RENAULT v Levcu

RENAULT 5, CLIO, TWINGO, RENAULT 19

takojšnja dobava, pestra izbira, možnost nakupa na posojilo ali na leasing, staro za novo, ugodnosti za nove kupce

RENAULT SERVIS LEVEC d.o.o.
Levec 54, 63301 Petrovče
tel. 063 28-515
fax 063 24-057

RSL

RENAULT AVTO ŽIVLJENJA

RENAULT priporoča elf

AVTO BRANCE
SERVIS BRANCE

Odlična ponudba vozil, ki ne razočarajo:

I. **Na sedežu** podjetja v Laškem, tel.: 731-282

II. **V Modrem salonu** v Celju, tel.: 441-160 (na križišču Mariborske in Kidričeve ulice)

VSA NOVA IN RABLJENA VOZILA IZ PROGRAMOV

DOBAVA TAKOJ, REZERVNI DELI ZAGOTOVLJENI in seveda SERVIS za vozila VW, AUDI in ŠKODA.

Volkswagen Group

SERVIS S **23-LETNO** TRADICIJO.

Ob nakupu vas čaka res PRIJETNO PRESENEČENJE!

Se priporočata vaša pooblaščena PRODAJALEC **AVTO BRANCE in** SERVIS **BRANCE.**

KAŽIPOT

CILJ, organizator in čas trajanja potovanja	datum odhoda	cena	prevoz	gostinske storitve	opis potovanja
Benetke, **SLOVENIJATURIST**, tel.: 24-719	26.03.	78 DEM	zeleni vlak	prevoz z zelenim vl., vaporettom, ogled Benetk	Benetke
Cinque Terre, **SLOVENIJATURIST**, tel.: 24-719	25.03.	259 DEM		polpenzioni, ogled Riomaggiora, Genove, Rapalla	Cinque Terre
Istanbul, **OREL**, tel.: 28-157	od 25.03 dalje	od 285 DEM		letalski prevoz, namest. v hotelu, ogled Istanbula	Istanbul (iz Gradca)
Rim - Firence, 4 dni **OREL**, tel.: 28-157	28.04., 12.05., 26.05	260 DEM		prevoz, namest. v hotelu, vodenje in organizacija	Rim - Firence
Grški otoki, **OREL**, tel.: 28-157	od 29.04. do 06.05.	1.190 DEM		letalski prevoz, križarjenje, polpenzioni na ladji	križarjenje po grških otokih
Costa Brava, **OREL**, tel.: 28-157	22.04.-27.04. 27.04.-01.05.	od 330 DEM dalje		letalski prevoz, avt. prevoz, namestitev v hotelih	Costa Brava
Djerba, **OREL**, tel.: 28-157	vsak teden od 26.03. dalje	od 790 DEM		letalski prevoz, polni.p v hotelu, safari z landroverji	Djerba - safari
München, 1 dan **ITA** Celje, tel.: 21-533, 441-150	19.03.	64 DEM		prevoz, vstopnina, vodstvo	München - Mednarodni sejem obrti
Kranjska gora, **DOBER DAN**, Šempeter, Celje; tel. 701-305, 26-406	15. in 16.04.	8.200 SIT		prevoz, hotel. gost.storitev, zabava, vstopnica	Volčji potok, Radovljica, Kropa, Kran.g.,Vršič,Trbiž
Dunaj, **DOBER DAN**, Šempeter, Celje; tel. 701-305, 26-406	22.-23.04. 25.-26.03.	122 DEM		prevoz, vodenje, hotelska gost. storitev	Slovenski Dunaj, vodstvo: Drago Medved
Gardaland, **DOBER DAN**, Šempeter, Celje; tel. 701-305, 26-406	26. marec 9. april	55 DEM		prevozi, vstopnine	Gardaland

NAJNIŽJE CENE TEDNA

SALON POHIŠTVA - CELJE

- KOSOVA b.š. Tel.: (063) 24 - 053
- MARIBORSKA 44 Tel.: (063) 29 - 480

- MIZA + 4 STOLI 27.000 SIT
- POGRAD IZ MASIVNEGA LESA 29.748 SIT
- VZMETNICA 7.780 SIT
- SEDEŽNE GARNITURE BOR 90.843 SIT

NOVA OPREMA

alples 40% POPUST

Kuhinje SVEA 42% POPUST

ODPRTO: 8. - 19., SOBOTA 8. - 13. URE

CENA MALIH OGLASOV

- **do 10 besed** **500 SLT**
- **vsaka nadaljnja beseda** **50 SLT**

Hkrati obveščamo bralce Novega tednika, da bo mali oglas objavljen v tekoči številki v primeru, da ga naročite najkasneje do ponedeljka do 16.30. ure.

Naslovov oglaševalcev, ki so objavljeni pod šifro, v uredništvu nimamo. Vsi interesenti morajo oddati pismene ponudbe, skladno z vsebino oglasa in navedbo šifre v oglasni oddelek.

Naročniki Novega tednika imajo pravico do enega brezplačnega oglasa, do deset besed, na leto. Ob naročilu morate predložiti zadnje potrdilo o plačani naročnini.

NOVO V ŽALCU!
MARJOLA
LOKAL NAD LOKALI!
Telefon/fax: 063 713 285

DEŽURSTVA LEKARN

CELJE: Glavna lekarna na Stanetovi ulici v Celju je od ponedeljka do petka odprta od 7. do 20. ure, ob sobotah od 7. do 13., od 13. ure dalje v soboto, do ponedeljka do 7. ure zjutraj pa je organizirano 24-urno dežurstvo. Enako velja tudi za praznike.

ŠENTJUR: Od ponedeljka do petka od 7. do 18. ure, ob sobotah od 7. do 13. ure.

LAŠKO: Od ponedeljka do petka od 7.30 do 18. ure, ob sobotah od 8. do 12.

MOZIRJE: Od ponedeljka do petka od 7. do 19. ure, ob sobotah od 7. do 12. ure.

SLOVENSKE KONJICE: med tednom je odprta od 7.30 do 13. ure in od 14. do 20., ob sobotah od 7.30 do 13. ure, ob nedeljah pa imajo redno dežurstvo od 9. do 12. ure.

VELENJE: Od ponedeljka do petka je lekarna odprta od 7. do 20. ure, ob sobotah od 7. do 14. ure, ob nedeljah in praznikih imajo organizirano 24-urno dežurstvo, z enourno prekinitvijo med 12. in 13. uro.

ŠMARJE PRI JELŠAH: Med tednom je odprta od 7.30 do 18.30 ure, ob sobotah od 7.30 do 13. ure.

ŽALEC: Delovni čas med tednom je od 7.30 do 19.30 ure, ob sobotah od 7.30 do 14. ure, vsako nedeljo imajo dežurstvo od 8. do 11. ure.

VETERINARSKA DEŽURSTVA

VETERINARSKA POSTAJA CELJE: Delovni čas veterinarjev na veterinarski postaji v Celju je od 7.00 do 14.30. Ambulanta za male živali je vsak dan dopoldan (razen ob nedeljah in praznikih) od 8. do 10. ure, vsako popoldne od 16. do 17. ure, sicer pa je dežurna služba za nujne primere organizirana v popoldanskem in nočnem času. Tel.: 34-233.

VETERINARSKA POSTAJA LAŠKO: Redni delovni čas je od 7. do 15. ure na veterinarskih postajah v Laškem in Radečah. Dežurstvo od 15. do 7. ure pa je za celo občino na veterinarski postaji Laško, telefon 731-485. V primeru odsotnosti veterinarja v času dežurstva pa lahko sporočilo pustite pri vratarju Pivovarne, tel.: 731-121.

VETERINARSKA POSTAJA SLOVENSKE KONJICE: Redni delovni čas veterinarjev je od 7. do 12. ure, od 15. do 7. ure zjutraj naslednjega dne pa je organizirano dežurstvo. Telefon na veterinarski postaji: 754-166.

VETERINARSKA POSTAJA ŽALEC: Redni delovni čas veterinarjev je od 6. do 14. ure, neprekinjeno dežurstvo za celo občino pa je od 14. do 6. ure naslednjega dne. Dežurstvo je tudi ob koncu tedna in ob praznikih. Telefon na veterinarski postaji: 714-144.

VETERINARSKA POSTAJA MOZIRJE: Redni delovni čas veterinarjev je vsak dan, razen ob nedeljah, od 7. do 15. ure, redna dopoldanska ambulanta pa od 7. do 9. ure. Do nedelje, 6. marca bo dežural dr. vet. med. Drago Zagožen, telefon 841-769 in (0609) 616-978, od 7. marca dalje pa dr. vet. med. Marjan Lešnik, telefon 831-219 in (0609) 616-978.

VETERINARSKA POSTAJA ŠENTJUR PRI CELJU: Redni delovni čas veterinarjev je od 7. do 14. ure vsak dan, od 14. ure do 7. ure zjutraj naslednjega dne pa je organizirano dežurstvo. V času popoldanskega in nočnega dežurstva pokličite na številko mobitela 0609 618-772.

DEŽURSTVA ZDRAVSTVENIH DOMOV

ZDRAVSTVENI DOM CELJE: Zdravstvena služba je organizirana v dopoldanskih in popoldanskih ordinacijah, prav tako imajo organizirano neprekinjeno 24-urno dežurstvo. Dežurna ambulanta dela ob delavnikih od 13. do 7. ure naslednjega dne, ob sobotah, nedeljah in praznikih pa neprekinjeno 24 ur. Zdravnika za obisk na domu lahko naročite kadar koli, vendar bodo nenujni hišni obiski ob delavnikih opravljeni po 13. uri.

V primeru življenjske ogroženosti kličite telefonsko številko 94, sicer je telefon 441-142 ali 27-721, za nujne intervence pa 94.

ZDRAVSTVENI DOM LAŠKO: Zdravstvena služba je organizirana v dopoldanskih in popoldanskih ordinacijah od 7. do 20. ure, nočno dežurstvo pa od 20. do 7. ure zjutraj od ponedeljka do petka, in sicer za vso občino. Dežurstvo med vikendom je organizirano od petka od 20. do ponedeljka do 7. ure zjutraj, vmes je v soboto odprta redna ordinacija od 7. do 15. ure. Telefon 731-233.

ZDRAVSTVENI DOM MOZIRJE: Redno ambulantno delo opravljajo od 7. do 13. ure, popoldan od 13. do 20. ure pa imata vsak dan redno delo po dve ambulanti, in sicer ob ponedeljkih Mozirje in Ljubno, v torek Nazarje in Gornji Grad, v sredo Luče in Nazarje, v četrtek Mozirje in Nazarje, ob petkih pa le Mozirje. Telefon v Mozirju 831-421.

ZDRAVSTVENI DOM ŠENTJUR: Redni delovni čas ordinacij med tednom je od 7. do 19. ure, od 19. do 7. ure pa je organizirano neprekinjeno dežurstvo. Telefon 741-511.

ZDRAVSTVENI DOM SLOVENSKE KONJICE: Redna zdravstvena služba je organizirana od 7. do 21. ure, od 21. do 7. ure pa je na voljo redno nočno dežurstvo. Telefon 754-522.

ZDRAVSTVENI DOM VELENJE: Ordinacije redno obratujejo od 7. do 20. ure, od 20. ure do 7. ure naslednjega dne pa je organizirano dežurstvo. Telefon 856-711.

ZDRAVSTVENI DOM ŠMARJE: Delovni čas med tednom je od 7. do 21. ure, zatem pa je do 7. ure organizirano nočno dežurstvo. Dežurna služba je organizirana tudi v Rogaški Slatini, po tedenskem razporedu pa je organizirana dežurna služba izmenoma tudi v Bistrici ob Sotli, Kozjem in Podčetrtku. Telefon v Šmarju je 821-021.

ZDRAVSTVENI DOM ŽALEC: Redni delovni čas je vsak dan od 7.30 do 13.30, neprekinjeno dežurstvo pa je organizirano od 15. do 7.30 naslednjega dne. Telefon 711-251.

ROJSTVA

Celje

V celjski porodnišnici se je minuli teden rodilo 14 dečkov in 11 deklic.

POROKE

Celje

Poročil se je en par.

Šmarje pri Jelšah

Poročila sta se Janez BELCER in Jelka ZORIN oba iz Rogaške Slatine.

Velenje

Poročili so se Janez GROBELJNIK iz Zabukovice in Nevenka NERAT iz Oplotnice, Roman SKAZA iz Žalca in Jasna SAVIČIN iz Melenc, petdesetletnico skupnega življenja pa sta praznovala zakonca Franc in Marija REDNAK iz Paškega Kozjaka.

Žalec

Zakonsko zvezo so sklenili trije pari, od teh tudi Stjepan VURUŠIĆ iz Ptuja in Biserka KORBAR iz Prebolda.

SMRTI

Celje

Umrli so: Jožef JELEN, 63 let iz Studenc, Franc LEVSTIK, 89 let iz Podsrede, Dominik PETEK, 51 let iz Šmiklavža, Angela ŠRAJ, 95 let iz Trnovega, Ivan JAZBEC, 83 let iz Celja, Milan JAZBEC, 54 let iz Rogaške Slatine, Ernest HOČEVAR, 56 let iz Brega, Peter KOPINŠEK, 51 let iz Umaga, Amalija PELC, 93 let iz Ljubljane, Alojz ŠUSTER, 61 let iz Začreta, Marija PLAVČAK, 68 let iz Sv. Florjana, Justina PODPEČAN, 62 let iz Brdc nad Dobrno, Alojz KOLENC, 77 let iz Radeč, Milica VEDENIK, 65 let iz Dolenje vasi, Franc KRISTAN, 59 let iz Rogatca, Terezija PLANINC, 80 let iz Celja, Ivan KROFEL, 66 let iz Celja in Gregor KOBE, 20 let iz C[illegible]

Šentjur pri Celju

Umrl je Franc ULAGA[illegible] let iz Šentvida pri Planini[illegible]

Šmarje pri Jelšah

Umrli so: Roza KOVA[illegible] 79 let iz Pristave pri Mes[illegible] Amalija PLEVČAK, 72 [illegible] Cerovca pod Bočem, Jože [illegible] HRER, 83 let iz Rajnk[illegible] Terezija NAPOTNIK, 77 [illegible] Zagaja pod Bočem, Rado[illegible] GULA, 64 let iz Ljubl[illegible] Srečko MASTNAK, 30 [illegible] Rakovca, Janez METLIČ[illegible] 60 let iz Škofije, Vincenc [illegible] LUN, 70 let iz Strmeca p[illegible] Florjanu in Justina PODH[illegible] ŠKI, 81 let iz Rogaške Sla[illegible]

Velenje

Umrli so: Alojzija BO[illegible] 53 let iz Celja, Grga SE[illegible] 89 let iz Podgorja, Ljud[illegible] ZAJC, 80 let iz Pšate, Hed[illegible] OSOJNIK, 52 let iz Vel[illegible] Vincenc KOPIN, 70 let iz [illegible] vodenj, Kristina ZLODE[illegible] let iz Brega in Frančišek T[illegible] TAR, 58 let iz Šentruperta[illegible]

Žalec

Umrli so: Tomaž ŠKOL[illegible] 20 let iz Polzele, Karol [illegible] ČOVNIK, 88 let iz Vransk[illegible] Frančišek TURNŠEK, 88 [illegible] Dobrovelj, Frančiška KO[illegible] 80 let iz Vranskega, Ant[illegible] ŠMIT, 72 let iz Loga in G[illegible] MATJAŠIČ, 9 let iz Go[illegible] skega.

TRŽNICA

Celjska tržnica	SI
cvetača	
čebula	
česen	260-
fižol v zrnju	250-
krompir	4[illegible]
korenje	130-
paradižnik	
paprika	[illegible]
kumare	[illegible]
por	200-
koleraba	
peteršilj	
ohrovt	
solata glavnata	
radič	250-
pesa	
kislo zelje	160-
zelje presno	
zelje rdeče	
kisla repa	160-
hren	
črna redkev	
jajčevci	
ananas	
banane	160-
jabolka	6[illegible]
grozdje	350-
kivi	110-
limone	100-
grenivke	130-
pomaranče	6[illegible]
rozine	
orehi jedrca	
slive suhe	
smetana	
skuta	
jajca	1[illegible]
bučno olje (1 l)	
zaklane kokoši	

BORZA DELA

Informacije o prostih delovnih mestih, objavljenih na Republiškem zavodu za zaposlovanje, na območni enoti Cel[illegible] dne 28.02.94. Pojasnila o pogojih za sklenitev delovnega razmerja dobijo kandidati pri organizacijah ali delodaj[illegible]

Delovna organizacija	Poklic	Delovno mesto
Justin Sedeljšak, Prapreče 25, Vransko	inž. strojništva ali strojni tehnik	tehnolog-konstruktor
Vaš Partner, Arclin 52b, Škofja vas, Celje	trgov. poslovodja ali komer. tehnik	posredovanje
Fersped, Kidričeva 34, Celje	ekonomski ali komercialni tehnik	ref. v špediciji
SAMO d.o.o., Trnoveljska c. 2	elektrotehnik šibki tok	monter in servis. alarmnih naprav
Domont d.o.o., Velenjska 9 Žalec	zidar pom. grad. del.	zidar dela v gradb.
GORSO d.o.o., Gregorčičeva 15a, Celje	snažilka	snažilka
Prevoznik d.o.o., Teharje 4, Celje	NK delavec	delo v avtopralnici
Pfeifer d.o.o., Podvin 5, Polzela	slaščičar	slaščičar

TV SPORED od 4. do 10. marca

Petek, 4. marec

SLOVENIJA I

15–1.40 TELETEKST TV SLOVENIJA
.30 VIDEO STRANI
.00 PLESNE DOMISLICE
.10 MURO IN DVA BAHAČA
.25 Z VRHA (5. del angleške humoristične nanizanke)
.50 LASSIE – POPOTNIK (LASSIE – THE VOYAGER – ameriški barvni film, 1966)
.20 Z VRHA (6. del angleške humoristične nanizanke)
.55 SILAS (Ponovitev 9/12 dela nemške nadaljevanke)
.20 ŽE VESTE, ponovitev
.50 POSLOVNA BORZA, ponovitev
.00 POROČILA
.05 UMETNIŠKI VEČER, ponovitev
POGOVOR Z RONALDOM HARWOODOM
ROJEVANJE LEARA (Slovenski dokumentarno-igrani film, 1992/93)
.10 VIDEO STRANI
.50 KAM VODIJO NAŠE STEZICE
.00 TV DNEVNIK I
.10 TOK TOK
.00 REGIONALNI STUDIO KOPER
.45 ABC-ITD, tv igrica
.10 RISANKA
.30 TV DNEVNIK II
.10 FORUM
.30 POLICAJ (LE FLIC – francoski barvni film, 1972)
.6 IZ SLOVENSKIH ATELJEJEV: TOMAŽ KRŽIŠNIK
.25 DNEVNIK III
.50 SOVA
KO SE SRCA VNAMEJO (HEARTS AFIRE – 13. del ameriške humoristične nanizanke, 1992)
CHINA BEACH (5/17 del ameriške nanizanke)
MISIJONAR (THE MISSIONARY – angleški barvni film, 1981)
.30 VIDEO STRANI

SLOVENIJA II

.45–23.35 TELETEKST TV SLOVENIJA
.00 VIDEO STRANI
.40 PRIČEVANJA O ZVESTOBI: SLOVENCI V ARGENTINI, ponovitev
.40 NEVERJETNI ČETRTEK: NEVERJETNE ZGODBE, ponovitev
.30 SOVA, ponovitev
NA NAPRODAJ (OPEN HOUSE – 21., zadnji del ameriške humoristične nanizanke)
CHINA BEACH (4/17 del ameriške nanizanke)
.45 ZNANJE ZA ZNANJE: UČITE SE Z NAMI
ZOBJE – OGLEDALO ZDRAVJA
.30 DNEVNIK II
.00 KONCERT ORKESTRA SLOVENSKE FILHARMONIJE, prenos iz Cankarjevega doma
.00 AKCENT
.00 EVROPSKI VIDEOPLES: PRELUDIJ POLETJU
.25 VIDEO STRANI

HRVAŠKA I

.55 POROČILA
.00 DOBRO JUTRO
.00 POROČILA
.05 OTROŠKI PROGRAM: Otrok, šola in dom/10.45 Religija/10.45 Fevdalizem/10.55 Deutchlexikon/11.10 Izbor iz tujega programa
.35 DEKLICA IZ PRIHODNOSTI (13/24 del nadaljevanke)
.00 POROČILA
.05 TV KOLEDAR
.15 DIVJA VRTNICA (ROSA SALVAJE – mehiška nadaljevanka)
.40 PUJSOVI DOSJEJI (PIGLETS FILES – 6/14 del angleške humoristične serije)
.05 BITI ALI NE BITI (TO BE OR NOT TO BE – ameriški barvni film)
.40 MONOPLUS
.30 ANGLEŠČINA
.00 POROČILA
.05 MALI VELIKI SVET
.30 ALPE-DONAVA-JADRAN
.00 HRVAŠKA DANES
.00 POROČILA
.05 KOLO SREČE
.35 SANTA BARBARA (652. del ameriške nadaljevanke)
.30 DNEVNIK I
.15 V DOBRI DRUŽBI
.00 LATINICA
.00 POROČILA
.05 DRAGI KAMEN, dokumentarni film
.40 SLIKA NA SLIKO
.40 POROČILA V ANGLEŠČINI
.45 DOM JE TAM, KJER JE SRCE (ZONDERLINGE ZIELEN – belgijski barvni film, 1968)
1.00 SANJE BREZ MEJA

HRVAŠKA II

14.45 VIDEO STRANI
15.05 TV KOLEDAR
15.15 DEKLICA IZ PRIHODNOSTI (Ponovitev 13/24 dela nadaljevanke)
15.40 SKRIVNOSTI (SECRETS – ameriška nanizanka)
16.05 KAMILIČNA TRATA (THE CAMOMILE LAWN – ponovitev 1/5 dela angleške nadaljevanke, 1992)
16.55 HRVAŠKO KOŠARKARSKO PRVENSTVO: FINALE (Ž)
18.30 VZPON KITAJSKE (1/3 del dokumentarne serije)
19.20 RISANKA
19.30 DNEVNIK I
20.15 MLADI INDIANA JONES (16/17 del nanizanke)
21.00 ROCK KONCERT
22.00 PETA HITROST
22.35 DELO NA ČRNO (MOONLIGHTING – 16/27 del ameriške nanizanke)
23.20 HIT DEPO

AVSTRIJA I

6.00 Teletext/9.00 Čas v sliki/9.05 Pri Huxtablovih, pon./9.30 Zgodbe iz Avstrije, pon./10.15 Moj prijatelj Vincent, pon. francoske komedije (1983)/12.15 Teleskop: Cirkus Florilegio, Družinska saga po italijansko, pon./13.00 Čas v sliki/13.10 Mi, pon./13.35 Družinske vezi/14.00 Big Valley
14.45 MOJSTRI JUTRIŠNJEGA DNE, mladi glasbeniki v studiu
15.00 ZA OTROKE: Am, dam, des/15.15 Rakuni, Tisk se vmeša/15.40 Kritično stanje, ekološka oddaja/15.50 Sanje o klovnu, 5. del avstralske nadaljevanke/16.15 Vroča sled, Thomas in detektivi/16.35 Pierre in Isa, Ugrabitev
17.00 MINI ČAS V SLIKI
17.10 WURLITZER
18.00 ČAS V SLIKI
18.05 MI
18.30 LJUBEZENSKA PREIZKUŠNJA, Skrivna sreča
19.22 ZNANOST
19.30 ČAS V SLIKI/VREME
20.00 ŠPORT
20.15 DERRICK, Zagovor
21.20 POGLEDI OD STRANI
21.30 JAMES BOND – VOHUN, KI ME JE LJUBIL (THE SPY WHO LOVED ME – britanski film, 1977)
23.30 ČAS V SLIKI/ŠPORT
23.55 DAN ODLOČITVE (PENALTY PHASE – ameriška tv kriminalka, 1986)
1.25 HUNTER, Črna dahlija
2.15 POROČILA/TISOČ MOJSTROVIN

Sobota, 5. marec

SLOVENIJA I

7.45–1.50 TELETEKST TV SLOVENIJA
8.00 VIDEO STRANI
8.25 RADOVEDNI TAČEK: MRAZ, ponovitev
8.40 MLADI VIRTUOZI: TROBENTICA
8.55 ZIMSKA TEKMOVANJA (Ponovitev 10/26 del francoske risane serije)
9.20 BAŽILJKO SLIŠI GLAS, lutkovna igrica
9.50 TOK TOK, ponovitev
10.40 ZGODBE IZ ŠKOLJKE, ponovitev
11.30 PES, KI JE KONČAL VOJNO (THE DOG WHO STOPED THE WAR – kanadski barvni film)
13.00 POROČILA
13.05 TEDNIK, ponovitev
13.50 VIDEO STRANI
15.15 POLICAJ (LE FLIC – ponovitev francoskega barvnega filma, 1972)
17.00 TV DNEVNIK I
17.10 SVET NARAVE (7/11 angleška poljudnoznanstvena serija)
18.00 REGIONALNI PROGRAM LJUBLJANA
18.45 TV MERNIK
19.00 RISANKA
19.10 ŽREBANJE 3 × 3
19.30 TV DNEVNIK II
20.10 UTRIP
20.30 NEKOGA MORAŠ IMETI RAD, posnetek
22.35 TV DNEVNIK III
23.10 SOVA
CHINA BEACH (6/17 del ameriške nanizanke)
ZRAČNA BITKA (GUN BUS – SKY BANDITS – ameriški barvni film, 1986)
1.40 VIDEO STRANI

SLOVENIJA II

13.15–1.45 TELETEKST TV SLOVENIJA
13.30 VIDEO STRANI
14.00 USTAVI SE, SVET, POMISLI NA OTROKE
14.50 SOVA, ponovitev
KO SE SRCA VNAMEJO (HEARTS AFIRE – 13. del ameriške humoristične nanizanke, 1992)
CHINA BEACH (5/17 del ameriške nanizanke)
16.15 ŠPORTNA SOBOTA
NOGOMET: EVROPSKA LIGA PRVAKOV: Milan – Werder, posnetek
17.50 KOŠARKA: NBA LIGA
18.50 VODNE PUSTOLOVŠČINE (14/24 del angleške poljudnoznanstvene serije)
19.30 DNEVNIK II
20.05 DRUŽINSKA SKRIVNOST (SEGRETO DI FAMIGLIA – 1/5 del švicarske nadaljevanke, 1989)
21.05 COLTRANE V CADILLACU (1/4 del angleške dokumentarne serije)
21.30 POGLEJ IN ZADENI
22.45 VIDEO STRANI
1.45 VIDEO STRANI

HRVAŠKA I

8.45 Tv koledar/8.55 Poročila
9.00 DOBRO JUTRO
10.30 POROČILA
10.35 PINGVINČEK, risanka
12.00 POROČILA
12.05 PORTRET CLAUDIA ARAUA, glasbena oddaja
13.00 PRIZMA
13.45 NARODNA GLASBA
14.00 POROČILA
14.05 NAVADNA ZABAVA (Slovaški barvni film, 1989)
15.25 RISANKA
15.40 HIŠNI LJUBLJENČKI
16.10 MLADI INDIANA JONES (Ponovitev 16/17 dela nanizanke)
17.00 POROČILA
17.05 PRISRČNI VAŠI: ELIZA GERNER, dokumentarna oddaja
17.50 TV RAZSTAVA: EMIL BOHUTINSKI
18.00 TELEVIZIJA O TELEVIZIJI
18.30 SANTA BARBARA (653. del ameriške nadaljevanke)
19.15 NA ZAČETKU JE BILA BESEDA
19.30 DNEVNIK I
20.15 VELIKA MAHINACIJA (THE BIG FIX – ameriški barvni film, 1987)
22.00 FILM-VIDEO-FILM
22.45 POROČILA
22.50 ŠPORTNA SOBOTA
23.05 SLIKA NA SLIKO
0.05 POROČILA V NEMŠČINI
0.10 SANJE BREZ MEJA

HRVAŠKA II

17.15 VIDEO STRANI
17.30 TV KOLEDAR
17.40 SAMO NORCI IN KONJI (ONLY FOOLS AND HORSES – 12., zadnji del angleške humoristične naizanke)
18.30 PROTI TOKU, ponovitev
19.15 RISANKA
19.30 DNEVNIK
20.15 LJUBEZEN DA, LJUBEZEN NE (LOVE & WAR – 9/23 del ameriške humoristične nanizanke 1992-93)
20.40 PODMORNICE – JEKLENI MORSKI PSI, dokumentarna serija
21.30 CRO POP ROCK
22.15 NOČNA IZMENA
SEVERNA OBZORJA (NORTHERN EXPOSURE – 17/29 del ameriške nanizanke)
RICK MAYALL (1/3 del serije)
HARDWARE (Ameriški barvni film, 1989)

AVSTRIJA I

6.00 Teletex/9.00 Čas v sliki/9.05 Pri Huxtablovih, pon./9.30 Otroški program, pon./10.30 James Bond – Vohun, ki me je ljubil, pon. angleškega filma (1977)/12.30 Hello Austria, Hello Vienna/13.00 Čas v sliki
13.10 DAN, KO JE PRIŠLO DEŽEVJE (Nemška film, 1951)
14.30 MODRI DIRIKAČ, risanka
14.35 OBISK MOŠEJE
14.40 ŠTIRINAJST LET – KAJ ZDAJ?, pred izbiro poklica
15.00 OTROŠKI PROGRAM: Knoff-Hoff-Show/15.45 Dreams, 6. del/15.50 Dinozavri, Zlati rog
16.15 BEVERLY HILLS, 90210, Črno na belem
17.00 MINI ČAS V SLIKI
17.10 X-LARGE, mladinska oddaja
18.00 ČAS V SLIKI
18.05 SLIKA AVSTRIJE
18.30 ZDRAVNICA DR. QUINN, Smrtonosna voda
19.30 ČAS V SLIKI/VREME
20.00 KULTURA
20.15 KDOR REČE A, igra; vodi: Peter Rapp
22.10 ZLATA DEKLETA, Moški in skoki čez plot
22.30 OBSTRANEC (LE MARGINAL – francoska akcijska kriminalka, 1983)
0.10 ČAS V SLIKI
0.15 MUHA (THE FLY – ameriška grozljivka, 1958)
1.45 HUNTER, Lovec na dedičino
2.35 POROČILA/EX LIBRIS/TISOČ MOJSTROVIN

Nedelja, 6. marec

SLOVENIJA I

8.45–0.40 TELETEKST TV SLOVENIJA
9.00 VIDEO STRANI
9.15 ŽIV ŽAV, ponovitev
10.05 POT V ŠOLO (Ponovitev 2/6 dela holandske nadaljevanke)
10.30 SEZAMOVA ULICA (7/13 del ameriške nanizanke)
11.30 OBZORJA DUHA
12.00 22. BALETNO TEKMOVANJE ZA NAGRADO LAUSANNE '94, 1/3 oddaja
12.30 VODNE PUSTOLOVŠČINE (Ponovitev 14/24 dela angleške poljudnoznanstvene serije)
13.00 POROČILA
13.05 VIDEO STRANI
13.45 ANGELA (Kanadski barvni film, 1977)
15.10 SKRIVNOST MRTVIH (Ponovitev 2/3 dela angleške dokumentarne serije)
16.00 CALEBOVE HČERKE (EMILJE – LES FILLES DE CALEB – 10., zadnji del kanadske nadaljevanke, 1991)
17.00 TV DNEVNIK I
17.10 PO DOMAČE
18.50 TRATTORIA TRAX – KUHANJE OB ROSSINIJU
19.00 RISANKA
19.15 LOTO
19.30 TV DNEVNIK II
20.10 ZRCALO TEDNA
20.30 NEDELJSKIH 60
21.30 OD POLA DO POLA (1/8 del dokumentarne serije)
22.25 TV DNEVNIK III
22.45 SOVA
V CIVILU (CIVVIES – 5/6 del angleške nadaljevanka, 1992)
CHINA BEACH (7/17 del ameriške nanizanke)
0.30 VIDEO STRANI

SLOVENIJA II

10.45–23.40 TELETEKST TV SLOVENIJA
11.00 VIDEO STRANI
11.30 POGLEJ IN ZADENI, ponovitev
12.50 MONSINJOR KIHOT (MONSIGNOR QUIXOTE – 1/2 del angleškega barvnega filma, 1985)
13.45 SAN REMO '94, ponovitev
17.45 ŠPORTNA NEDELJA
VELESLALOM CICIBANOV ZA MAXIJEV POKAL, reportaža iz Kranjske Gore
18.00 ZOI LILLEHAMMER '94
19.00 EP V AKROBATSKEM SMUČANJE, reportaža s Krvavca
19.30 DNEVNIK II
20.05 ALPE-DONAVA-JADRAN
20.40 LOLA MONTEZ (Francosko-nemški barvni film, 1955)
22.20 EVROPSKI VIDEOLPLES: SUZANIN DNEVNIK
22.45 ŠPORTNI PREGLED
23.30 VIDEO STRANI

HRVAŠKA I

8.25 Tv koledar
8.35 POROČILA
8.40 UPOR (MUTINY – ameriški barvni film, 1951)
10.00 POROČILA
10.05 DVORIŠČNA ZABAVA, gladališka predstava za otroke
10.45 RISANKA
11.00 MALAVIZIJA
12.00 POROČILA
12.05 KMETIJSKA ODDAJA
12.55 NARODNA GLASBA
13.25 MIR IN DOBROTA
13.55 DUŠEVNI KLIC
14.00 POROČILA
14.05 VELIKE AVANTURE: ROB ROY
14.55 OPERA BOX
15.25 POROČILA
15.30 DRUŽINSKI ZABAVNIK
17.20 ADAM IN EVELYNA (ADAM AND EVELYNE – angleški čb film, 1949)
18.50 MAXIM, risanka
19.15 TV FORTUNA
19.30 DNEVNIK I
20.15 SEDMA NOČ
21.45 POROČILA
21.50 HOMEFRONT (1/40 del nadaljevanke)
22.40 ŠPORT
23.00 SLIKA NA SLIKO
0.00 POROČILA V ANGLEŠČINI
0.05 SANJE BREZ MEJA

HRVAŠKA II

13.50 VIDEO STRANI
14.05 TV KOLEDAR
14.15 TOP DJ MAG, ponovitev
15.15 CRO POP ROCK, ponovitev
16.00 NAMIZNI TENIS, posnetek finala
17.00 ORIENTACIJSKI TEK, reportaža
17.10 KOŠARKA: NBA LIGA
17.40 KOŠARKA: Croatia Osiguranje – Cibona, prenos
19.15 RISANKA
19.30 DNEVNIK I
20.15 LOGANOV POBEG (LOGAN'S RUN – ameriški barvni film, 1976)
LETEČI CIRKUS MONTYJA PYTHONA (13/45 del angleške humoristične nanizanke)

Podjetje za izgradnjo računalniško podprtih proizvodnih sistemov d.o.

finet sistemi

Grafika
- izdelava vizitk
- reklamni oglasi
- tiskanje 1200 dpi A3
- skeniranje A4
CorelDraw 4.0
750 fontov za Corel 4.0
Adobe Streamline 3.0
Aldus PageMaker 5.0
50

- računalnik 486 DLC/40
osnovna plošča 486 DLC/40 MHz, RAM 4 MB grafična kartica 512 kB kontroler AT BUS, trdi disk 210 MB, disketni pogon 1.44", barvni monitor 14", tipkovnica, mini tower
- tiskalnik Epson LQ 570+
- PROFIN integriran informacijski sistem za velika in mala podjetja

30 % Popust na komplet do 31.03.1994 popust za obrtnike in podjetnike

PROFIN
GLAVNI MENU
1. TAJNIK
2. KADROVSKA EVIDENCA
3. POTNI NALOGI
4. SKLADIŠČE
5. GLAVNA KNJIGA
6. KOMERCIALA
7. FAKTURIRANJE
8. SALDOKONTI DOBAVITELJEV
9. SALDOKONTI KUPCEV
10. OBRAČUN PROMETNEGA DAVKA
11. STATISTIKA VIRMANOV
12. KALKULACIJE IN CENIKI
13. OBRAČUN OBRESTI
14. SETUP GRAFIČNE KARTICE
15. GRAFIČNI PRIKAZI
16. IZKLOP GRAFIKE
17. PLANIRANJE DOPUSTOV
18. OSEBNI DOHODKI
19. INDEKSACIJA PODATKOV
20. URIJEVALEC BESEDIL
21. KONEC
FINET d.o.o.
Podjetje za izgradnjo računalniško podprtih proizvodnih procesov

Ugodna prodaja tiskalnikov! EPSON

Šempeter v Savinjski dolini 21/A tel. (063) 701-225 fax (063) 701-033

AVSTRIJA I

6.00 Teletext/9.00 Čas v sliki/9.05 Reportaža iz tujine, posebna oddaja/9.30 Evropski zeleni otok, Mallorca
10.15 VELIKA NAGRADA (NATIONAL VELVET – ameriški mladinski film, 1944)
12.15 Cirque du soleil, kanadski cirkus/12.30 Orientacija, pon./13.00 Čas v sliki/13.10 Zlata dekleta, pon.
13.35 NOTREDAMSKI ZVONAR (NOTRE DAME DU PARIS – francoski, 1956)
15.30 OTROŠKI PROGRAM: Smrkci/15.55 Zgodbe iz živalskih vrtov/16.15 Dreams, 7. del risane serije/16.20 Hobotnica, kviz
17.00 MINI ČAS V SLIKI
17.10 MONTEVIDEO, oddaja z gledalci; vodi: Oliver Baier
18.00 ČAS V SLIKI
18.05 X-LARGE, mladinska oddaja
18.30 HARRY IN SUNNY, 1. del: Zaljubljen, zaročen...
19.30 ČAS V SLIKI
19.48 ŠPORT
20.15 KAISERMÜHLEN BLUES, 6. del: Slovo
21.10 K1, kultura v živo
22.00 VIZIJE
22.05 MAN RAY, portret ameriškega slikarja in fotografa
22.55 DOLGOROČNA SMRT (2., zadnji del nemški-avstrijskega tv filma)
0.30 LUDWIG VAN BEETHOVEN, Klavirski koncert št. 4 v G-duru, op. 58 – Krystina Zimermann – klavir; Dunajski filharmoniki pod taktirko Leonarda Bernsteina
1.10 POROČILA/TISOČ MOJSTROVIN

Ponedeljek, 7. marec

SLOVENIJA I

10.15–0.25 TELETEKST TV SLOVENIJA
10.30 VIDEO STRANI
11.00 HČI MORSKIH VALOV (1/6 del norveške nadaljevanke)
11.40 ZNANJE ZA ZNANJE: UČITE SE Z NAMI, ponovitev
12.10 SVET NARAVE (Ponovitev 6/10 dela angleške poljudnoznanstvene serije) – SENCE V PUŠČAVSKEM MORJU
13.00 POROČILA
13.05 ALPE-DONAVA-JADRAN, ponovitev
13.35 ŠPORTNI PREGLED, ponovitev
14.20 VIDEO STRANI
14.50 AKCENT, ponovitev
15.50 MOČ IN SLAVA: DIRKANJE ZA RAJH
16.20 DOBER DAN, KOROŠKA
17.00 DNEVNIK I
17.10 RADOVEDNI TAČEK: PREPROGA
17.25 ZIMSKA TEKMOVANJA (16/26 del risanke)
18.00 REGIONALNI STUDIO MARIBOR
18.45 ŠTIRI V VRSTO, tv igrica
19.10 RISANKA
19.30 TV DNEVNIK II
20.05 SEDMA STEZA
20.30 GOSPODARSKA ODDAJA: MADE IN SLOVENIA
21.10 NOVIM OBČINAM NAPROTI
22.30 TV DNEVNIK III
22.55 SOVA
MOŠKI IN ŽENSKE II (2/3 del ameriške nanizanke)
CHINA BEACH (8/17 del ameriške nanizanke)
0.15 VIDEO STRANI

SLOVENIJA II

13.15–0.40 TELETEKST TV SLOVENIJA
14.00 VIDEO STRANI
14.15 FORUM, ponovitev
14.30 TV MERNIK, ponovitev
14.45 UTRIP, ponovitev
15.00 ZRCALO TEDNA, ponovitev
15.15 NEDELJSKIH 60, ponovitev
16.15 OBZORJA DUHA, ponovitev
16.45 SOVA, ponovitev
CHINA BEACH (6/17 del ameriške nanizanke)
V AVTOBUSU (18. del angleške humoristične nanizanke)
CHINA BEACH (7/17 del ameriške nanizanke)
18.50 UNIVERZITETNI RAZGLEDI
19.30 DNEVNIK II
20.05 RUSKI PRIJATELJ (VENÄLÄINEN YSTÄQVÄ – 1/2 del finske drame)
21.00 STUDIO CITY
22.55 BRANE RONČEL IZZA ODRA
0.30 VIDEO STRANI

HRVAŠKA I

7.55 POROČILA
8.00 DOBRO JUTRO
10.00 POROČILA
10.05 TV ŠOLA: Dober dan, učenci/10.10 Veliki vrtiljak/10.40 Narava in družba/11.00 Mali vrtiljak/11.15 Angleščina za najmlajše
11.35 DEKLICA IZ PRIHODNOSTI (14/24 del nadaljevanke)
12.00 POROČILA
12.05 TV KOLEDAR
12.15 DIVJA VRTNICA, mehiška nanizanka
12.40 PUJSOVI DOSJEJI (PIGLETS FILES – 7/14 del angleške humoristične serije)
13.05 RAPSODIJA (RHAPSODY – ameriški barvni film, 1954)
14.55 MONOFON
15.30 UČIMO SE O HRVAŠKI
16.00 POROČILA
16.05 BONTON
16.30 ŽIVETI Z...
17.00 HRVAŠKA DANES
18.00 POROČILA
18.05 KOLO SREČE
18.35 SANTA BARBARA (654. del ameriške nadaljevanke)
19.30 DNEVNIK I
20.15 ARENA
21.10 GRUNTOVČANI (4/10 del nadaljevanke)
22.10 POROČILA
22.15 HRAVŠKA IN SVET
23.00 Slika na sliko/0.00 Poročila v nemščini/00.05 Sanje brez meja

HRVAŠKA II

16.25 VIDEO STRANI
16.40 TV KOLEDAR
16.50 DEKLICA IZ PRIHODNOSTI (Ponovitev 14/24 dela nadaljevanke)
17.15 SKRIVNOSTI, ameriška nanizanka
17.40 HOMEFRONT (Ponovitev 1/40 dela nadaljevanke)
18.30 V POZDRAV PRIHODNOSTI (1/5 del dokumentarne serije)
18.55 HAL ROACH PREDSTAVLJA (HAL ROACH PRESENTS – 1/29 del ameriške nanizanke)
19.15 RISANKA
19.30 DNEVNIK
20.15 KAMILIČNA TRATA (THE CAMOMILE LAWN – 2/5 del angleške nadaljevanke, 1992)
21.10 FRANCO: OZADJE NEKEGA MITA, dokumentarni film
22.05 MURPHY BROWN (18/26 del ameriške humoristične nanizanke)
22.35 ORFEJ (ORPHÉE – francoski čb film, 1950)
0.05 JAZZ

AVSTRIJA I

6.00 Teletext/9.00 Čas v sliki/9.05 Sporni primeri, pon./9.30 Poročila iz parlamenta, pon./10.30 Vsaka noč šteje, pon. ameriške komedije (1980)/11.55 Hooperman, Trudy in Clyde/12.20 Šiling, pon./13.00 Čas v sliki/13.10 Mi, pon./13.35 Družinske vezi/14.00 Big Valley
14.50 KITAJSKI ŽIVALSKI SVET, V znamenju opic
15.00 OTROŠKI PROGRAM: Am, dam, des/15.15 Maperki, Potovanje v središče otroške sobe/15.40 Le pogumno/15.50 Sanje o klovnu, 6. del avstralske serije/16.15 Štiri zadene/16.35 Pierre in Isa, zadnji del risane serije
17.00 MINI ČAS V SLIKI
17.10 WURLITZER
18.00 ČAS V SLIKI
18.05 MI
18.30 HARRY IN SUNNY, 2. del: Modra meglica
19.22 ZNANOST
19.30 ČAS V SLIKI/VREME
20.00 ŠPORT
20.15 ŠPORTNA ARENA
21.07 POGLEDI OD STRANI
21.15 ZDRAVNIKI, Športni zdravnik Conny Knipper – Velikani
22.45 IN ČE POČIJO ŠE POSLEDNJE GUME (HEART LIKE A WHEEL – ameriški film, 1983)
0.30 ČAS V SLIKI
0.35 PEKLENSKA SPLETKA (L'INTRIGO – italijansko-francoska psihološka srhljivka, 1963)
2.00 POROČILA/TISOČ MOJSTROVIN

RADIO 95,1 CELJE

Torek, 8. marec

SLOVENIJA I

9.45–0.20 TELETEKST TV SLOVENIJA
10.00 VIDEO STRANI
10.35 SEZAMOVA ULICA (7/13 del ameriške nanizanke)
11.35 UNIVERZITETNI RAZGLEDI, ponovitev
12.05 RUSKI PRIJATELJ (VENÄLÄINEN YSTÄQVÄ – ponovitev 1/2 dela finske drame)
13.00 POROČILA
13.05 SOBOTNA NOČ, ponovitev
16.05 VIDEO STRANI
16.20 MOSTOVI
17.00 DNEVNIK I
17.10 OTROŠKI PROGRAM
MLADI VIRTUOZI: POZAVNA, TUBA
17.30 POT V ŠOLO (3/6 del holandske nanizanke)
18.00 REGIONALNI STUDIO KOPER
18.45 ŠTIRI V VRSTO, tv igrica
19.10 RISANKA
19.30 TV DNEVNIK II
20.05 ŽARIŠČE
20.30 OSMI DAN
21.15 CARMEN, dokumentarni film
22.30 TV DNEVNIK III
22.55 SOVA
RAZCEPLJENE KONICE (SPLIT ENDS – 4/6 del angleške humoristične nanizanke, 1989)
CHINA BEACH (9/17 del ameriške nanizanke)
0.20 VIDEO STRANI

SLOVENIJA II

14.45–23.35 TELETEKST TV SLOVENIJA
15.00 VIDEO STRANI
15.30 ZGODBE IZ ŠKOLJKE
16.20 SEDMA STEZA, ponovitev
16.40 GOSPODARSKA ODDAJA: MADE IN SLOVENIA, ponovitev
17.20 SOVA, ponovitev
MOŠKI IN ŽENSKE 2 (2/3 del ameriške nanizanke)
CHINA BEACH (8/17 del ameriške nanizanke)
18.40 IZ ŽIVLJENJA ZA ŽIVLJENJE: PRISLUHNIMO TIŠINI
19.10 POSLOVNA BORZA
19.30 DNEVNIK II
20.05 DOKTOR FINLAY (DOCTOR FINLAY – 2/6 del angleške nadaljevanke, 1993)
20.55 INTERVJU
21.55 PO SLEDEH NAPREDKA
RELIGIOZNOST SLOVENCEV
POLITIČNA KULTURA SLOVENCEV
22.25 VIDEOŠPON
23.25 VIDEO STRANI

HRVAŠKA I

7.55 POROČILA
8.00 DOBRO JUTRO
10.00 POROČILA
10.05 TV ŠOLA: Dober dan, učenci/10.00 Elektrika/10.25 Travniki/10.50 Čebelarica/11.00 Hrvaški dramatiki
11.35 DEKLICA IZ PRIHODNOSTI (15/24 del nadaljevanke)
12.00 POROČILA
12.05 TV KOLEDAR
12.15 DIVJA VRTNICA (ROSA SALVAJE – mehiška nadaljevanka)
12.40 PUJSOVI DOSJEJI (PIGLETS FILES – 8/14 del angleške humoristične serije)
13.05 DEKLE, KI JE IMELO VSE (Ameriški barvni film)
14.15 MONOFON
15.30 UČIMO SE O HRVAŠKI
16.00 POROČILA
16.05 GLAVNI ODMOR
16.30 PROMETNI KROG
17.00 HRVAŠKA DANES
18.00 POROČILA
18.05 KOLO SREČE
18.35 SANTA BARBARA (655. del ameriške nadaljevanke)
19.30 DNEVNIK I
20.15 SLAVONSKI DOBROTNIK, dokumentarna oddaja
20.50 V VELIKEM PLANU
22.20 POROČILA
22.25 AKUSTIKOTEKA, zabavnoglasbena oddaja
23.00 Slika na sliko/0.00 Poročila v angleščini/0.05 Sanje brez meja

HRVAŠKA II

16.15 VIDEOSTRANI
16.35 TV KOLEDAR
16.40 DEKLICA IZ PRIHODNOSTI (Ponovitev 15/24 dela nadaljevanke)
17.05 SKRIVNOSTI (SECRETS – ameriška nanizanka)
17.30 KAMILIČNA TRATA (THE CAMOMILE LAWN – ponovitev 2/5 dela angleške nadaljevanke, 1992)
18.20 FRANCO: OZADJE NEKEGA MITA, ponovitev dokumentarne oddaje
19.15 RISANKA
19.30 DNEVNIK
20.15 2.4 OTROKA (2.4 CHILDREN – 4/7 del angleške humoristične nanizanke)
20.45 KAMILIČNA TRATA (THE CAMOMILE LAWN – 3/5 del angleške nadaljevanke, 1992)
21.35 TERRA X (3/8 del angleške dokumentarne serije)
22.25 DOKAZI (11/16 del nanizanke)
23.10 RADAR

AVSTRIJA I

6.00 Teletext/9.00 Čas v sliki/9.05 Pri Huxtablovih, pon./9.30 Klub za seniorje, pon./10.15 Pan-optikum, pon./10.30 Dan, ko je prišlo deževje, pon. nemškega filma (1959)/11.50 Hoperman, Dvojčka/12.15 Športna arena, pon./13.00 Čas v sliki/13.10 Mi, pon./13.30 Stan in Olio/13.35 Družinske vezi/14.00 Big Valley
14.50 MOJSTRI JUTRIŠNJEGA DNE, mladi glasbeniki
15.00 ZA OTROKE: Am, dam, des/15.15 Knjiga o džungli, Pri ljudeh/15.40 Pandin klub/15.50 Sanje o klovnu, 7. del avstralske nadaljevanke/16.15 Konfeti/16.35 Kremenčkovi
17.00 MINI ČAS V SLIKI
17.10 WURLITZER
18.00 ČAS V SLIKI
18.05 MI
18.30 HARRY IN SUNNY, 3. del: Pomoč za Alekseja
19.22 ZNANOST
19.30 ČAS V SLIKI/VREME
20.00 KULTURA
20.15 Univerzum
SMRTNI SOVRAŽNIKI, Levi in hijene v afriškem Serengetiju
21.00 POGLEDI OD STRANI
21.15 NAREDI SI SAM
21.20 ZMEŠNJAVA, humoristična oddaja
21.50 AMBO TERNO, svet številk
22.00 TUCKER (TUCKER: THE MAN AND HIS DREAM – ameriški film, 1988)
23.40 ČAS V SLIKI
23.45 POT SKOZI PEKEL (PRISONER WITHOUT A NAME – ameriški politični film, 1983)
1.05 POROČILA/TISOČ MOJSTROVIN

Sreda, 9. marec

SLOVENIJA I

8.45–0.25 TELETEKST TV SLOVENIJA
9.00 VIDEO STRANI
9.40 TISOČ IN ENA AMERIKA (LAS MIL Y UNA... AMERICAS – 10/26 del španske risane nanizanke)
10.05 VIDEOŠPON, ponovitev
11.05 IZ ŽIVLJENJA ZA ŽIVLJENJE: PRISLUHNIMO TIŠINI, ponovitev
11.35 COLTRANE V KADILAKU (Ponovitev 1/4 dela angleške dokumentarne serije)
12.00 OD POLA DO POLA (Ponovitev 1/8 dela angleške dokumentarne serije)
12.50 POSLOVNA BORZA, ponovitev
13.00 POROČILA
13.05 VIDEO STRANI
15.00 INTERVJU, ponovitev
16.00 DOKTOR FINLAY (DOCTOR FINLAY – ponovitev 2/6 dela škotske nadaljevanke)
17.00 TV DNEVNIK I
17.10 SNOOPY, risanka
17.35 SREČNI METULJ
18.00 REGIONALNI PROGRAM LJUBLJANA
18.45 ŠTIRI V VRSTO, tv igrica
19.10 RISANKA
19.30 TV DNEVNIK II
20.10 ŽARIŠČE
20.35 FILM TEDNA
ELZA (Nemško-gruzijski barvni film, 1991)
22.20 GLASBENI UTRINEK
22.30 TV DNEVNIK III
23.00 SOVA
BURLESKA CHARLIEJA CHAPLINA (15., zadnji del ameriške nanizanke)
CHINA BEACH (10/17 del ameriške nanizanke)
0.15 VIDEO STRANI

SLOVENIJA II

14.45–22.40 TELETEKST TV SLOVENIJA
15.00 VIDEO STRANI
15.45 NOVIM OBČINAM NAPROTI
17.00 MOČ IN SLAVA: DIRKANJE ZA RAJH, ponovitev
17.30 SOVA, ponovitev RAZCEPLJENE KONICE (SPLIT ENDS – 4/6 del angleške humoristične nanizanke, 1989)
CHINA BEACH (9/17 del ameriške nanizanke)
18.45 ANALITIČNA MEHANIKA (48/52 del nemške izobraževalne serije)
19.30 DNEVNIK II
20.05 ŠPORTNA SREDA
21.35 SVET ŠPOROČA
22.10 PRAŠKI KOMORNI BALET: GLASBENA ŠALA
22.40 VIDEO STRANI

HRVAŠKA I

7.55 POROČILA
8.00 DOBRO JUTRO
10.00 POROČILA
10.05 TV ŠOLA: Dober dan, učenci/10.10 Glasbena kultura/10.25 Literarno vprašanje/10.55 Pogled v zvezde
11.35 DEKLICA IZ PRIHODNOSTI (16/24 del nadaljevanke)
12.00 POROČILA
12.05 TV KOLEDAR
12.15 DIVJA VRTNICA (ROSA SALVAJE – mehiška nadaljevanka)
12.40 PUJSOVI DOSJEJI (PIGLETS FILES – 9/14 del angleške humoristične serije)
13.05 POSLEDNJIČ SEM VIDEL PARIZ (THE LAST TIME I SAW PARIS – ameriški barvni film, 1954)
15.00 MONOFON
15.25 UČIMO SE O HRVAŠKI
16.00 POROČILA
16.05 LJUBEZENSKE ZGODBE
16.30 BESEDE, BESEDE, BESEDE
17.00 HRVAŠKA DANES
18.00 POROČILA
18.05 KOLO SREČE
18.35 SANTA BARBARA (656 del ameriške nadaljevanke)
19.18 LOTO
19.30 DNEVNIK I
20.10 LOTO
20.15 USODE, dokumentarna oddaja
21.00 V ISKANJU
21.45 POROČILA
21.50 KULTURNI MAGAZIN
22.50 Slika na sliko/23.50 Poročila v nemščini/23.55 Sanje brez meja

HRVAŠKA II

15.45 VIDEOSTRANI
16.00 TV KOLEDAR
16.10 DEKLICA IZ PRIHODNOSTI (Ponovitev 16/24 dela nadaljevanke)
16.35 SKRIVNOSTI (SECRETS – ameriška nanizanka)
17.00 KAMILIČNA TRATA (THE CAMOMILE LAWN – ponovitev 3/5 dela angleške nadaljevanke, 1992)
17.55 NOGOMET: Hrvatska – Croatia, prenos
20.15 POLNA HIŠA (FULL HOUSE – 14/22 del ameriške humoristične nanizanke, 1988)
20.45 KAMILIČNA TRATA (THE CAMOMILE LAWN – 4/5 del angleške nadaljevanke, 1992)
21.40 TETOVIRANO SRCE (DAS TATOWIERTE HERZ – nemški barvni film, 1991)
23.15 METALMANIA

AVSTRIJA I

6.00 Teletext/9.00 Čas v sliki/9.05 Pri Huxtablovih, pon./9.30 Divje živali ob veliki reki, pon./10.15 Notrdamski zvonar, pon. francoskega film (1956)/12.10 Vzemi si sonce z mize, Špageti z dvojno omako/12.15 Reportaže iz tujine, pon./13.00 Čas v sliki/13.10 Mi, pon./13.35 Družinske vezi/14.00 Big Valley
14.45 SADEŽI ZEMLJE
15.05 OTROŠKI PROGRAM: Koncert v mestni hiši, lutkovna igrica/15.30 Zgodbe o starem medvedu, lutkovna serija/15.40 Soundcheck/15.50 Sanje o klovnu, zadnji del nadaljevanke/16.15 Potovanje po svetu iznajdb/16.35 Kremenčkovi, Veseli muzikanti
17.00 MINI ČAS V SLIKI
17.10 WURLITZER
18.00 ČAS V SLIKI
18.05 MI
18.30 HARRY IN SUNNY, 4. del: Cirkuški zrak
19.22 ZNANOST
19.30 ČAS V SLIKI/VREME
20.00 ŠPORT
20.15 TAM, KJER BUČI DIVJI POTOK (nemški domačijski film, 1956)
21.45 POGLEDI OD STRANI
21.55 MORLOCK, Predor
23.25 DŽINGIS KAN (1/2. del kitajskega zgodovinskega filma, 1985)
1.00 ČAS V SLIKI
1.05 HUNTER, Prekletstvo kokaina
1.55 POROČILA/TISTOČ MOJSTROVIN

Četrtek, 10. marec

SLOVENINJA I

8.15–0.10 TELETEKST TV SLOVENIJA
8.30 VIDEO STRANI
8.40 DALEČ OD DVORCA: CESARJEVA NOVA OBLAČILA
8.55 KRAVA V CIRKUSU
9.35 22. BALETNO TEKMOVANJE ZA NAGRADO LAUSSANE, ponovitev
10.05 ANALITIČNA MEHANIKA (Ponovitev 48/52 dela nemške izobraževalne serije)
10.35 PO SLEDEH NAPREDKA, ponovitev
1.05 PO DOMAČE
12.45 TRATTORIA TRAX, ponovitev
13.00 POROČILA
13.05 STUDIO CITY, ponovitev
15.00 SVET POROČA, ponovitev
15.35 OSMI DAN, ponovitev
16.20 SLOVENCI V ZAMEJSTVU
17.00 TV DNEVNIK I
17.10 ŽIV ŽAV
18.00 REGIONALNI STUDIO MARIBOR
18.45 ŠTIRI V VRSTO, tv igrica
19.10 RISANKA
19.30 TV DNEVNIK II
20.10 ŽARIŠČE
20.35 ČETRTEK V CIRKUSU: VELIKI CIRKUSI SVETA
21.30 TEDNIK
22.20 TV DNEVNIK III
22.45 SOVA
TO JE LJUBEZEN (1/19 del angleške nanizanke)
CHINA BEACH (11/17 del ameriške nanizanke)
0.00 VIDEO STRANI

SLOVENIJA II

15.15–23.25 TELETEKST TV SLOVENIJA
15.30 VIDEO STRANI
15.55 KINOTEKA
LJUBIMKANJE (LIEBELEI – nemški čb film, 1932/33)
17.15 SOVA, ponovitev
BURLESKA CHARLIEJA CHAPLINA (15. del ameriške nanizanke)
CHINA BEACH (10/17 del ameriške nanizanke)
18.35 ŽE VESTE?
19.05 POSLOVNA BORZA
19.15 MAJHNE SKRIVNOSTI VELIKIH KUHARSKIH MOJSTROV
19.30 DNEVNIK II
20.05 SKRIVNOST MRTVIH (2/3 del angleške dokumetarne serije)
21.00 UMETNIŠKI VEČER
PORTRET ANDREJA CAPUDRA
RENE MAGRITTE (Angleška dokumentarna oddaja)
ALICA
23.15 VIDEO STRANI

HRVAŠKA I

7.55 POROČILA
8.00 DOBRO JUTRO
10.00 POROČILA
10.05 TV ŠOLA: Dober dan, učenci/10.10 Pag/10.35 Naravne znamenitosti/11.00 Ameriška angleščina
11.35 DEKLICA IZ PRIHODNOSTI (17/24 del nadaljevanke)
12.00 POROČILA
12.05 TV KOLEDAR
12.15 DIVJA VRTNICA (ROSA SALVAJE – mehiška nadaljevanka)
12.40 PUJSOVI DOSJEJI (PIGLETS FILES – 10/14 del angleške humoristične serije)
13.05 BUTTERFIELD 8 (Ameriški barvni film, 1960)
14.50 MONOFON
15.30 UČIMO SE O HRVAŠKI
16.00 POROČILA
16.05 OTROŠKA ODDAJA
16.30 Z ZDRAVJEM DO LEPOTE
17.00 HRVAŠKA DANES
18.00 POROČILA
18.05 KOLO SREČE
18.35 SANTA BARBARA (657. del ameriške nadaljevanke)
19.30 DNEVNIK I
20.15 IZ STRANKARSKEGA ŽIVLJENJA
20.55 ME JE KDO ISKAL?
21.35 POROČILA
21.40 ZNANOST IN MI
22.25 SLIKA NA SLIKO
23.10 Glasbeni večer/0.10 Poročila v angleščini/0.15 Sanje brez meja

HRVAŠKA II

16.10 VIDEOSTRANI
16.25 TV KOLEDAR
16.35 DEKLICA IZ PRIHODNOSTI (Ponovitev 17/24 dela nadaljevanke)
17.00 SKRIVNOSTI (SECRETS – ameriška nadaljevanka
17.25 KAMILIČNA TRATA (THE CAMOMILE LAWN – ponovitev 4/5 dela angleške nadaljevanke, 1992)
18.15 KULTURNI MAGAZIN, ponovitev
19.15 RISANKA
19.30 DNEVNIK
20.15 SHOW JACKYJA THOMASA (17., zadnji del ameriške umoristične nanizanke)
20.45 VELIKI ZLOČINI IN PROCESI 20. STOLETJA (13/26 del koprodukcijske dokumentarne serije)
21.20 KAMILIČNA TRATA (THE CAMOMILE LAWN – 5., zadnji del angleške nadaljevanke, 1992)
22.10 KITAJSKO MORJE (CHINA SEAS – ameriški čb film, 1935)

AVSTRIJA I

6.00 Vremenska panorama/9.00 Čas v sliki/9.05 Pri Huxtablovih, pon./9.30 Zemlja in ljudje, pon./10.00 Slika Avstrije, pon./10.15 Pan-optikum, pon./10.30 Argumenti, pon./11.45 Črno na belem, pon./12.15 Pogon, pon./13.00 Čas v sliki/13.10 Mi, pon./13.50 Družinske vezi/14.15 Big Valley
15.00 ZA OTROKE: Am, dam, des/15.15 Captain Planet, Potovanje skozi čas/15.40 Artefix, kulturni klub/15.50 15.50 Nonni in Manni, 1/12 del: Dečka z ognjenega otoka/16.15 Pisani tednik/16.35 Kremenčkovi, Bazen
17.00 MINI ČAS V SLIKI
17.10 WURLITZER
18.30 HARRY IN SUNNY, 6. del
19.22 ZNANOST
19.30 ČAS V SLIKI/VREME
20.00 ŠPORT
20.15 HRIBOVSKI ZDRAVNIK, 13. Divji lovec
21.00 KUHARSKI MOJSTRI
21.05 POGLEDI OD STRANI
21.15 LIEBLING KREUZBERG, Kdo ... blato?
22.00 TEKMA S ČASOM (DISASTER ... THE COASTLINER – ameriški fi... 1979)
23.30 ČAS V SLIKI
23.35 DŽINGIS KAN (2. del kitajskega ... ma, 1985)
1.05 POROČILA/TISOČ MOJSTROV...

AVSTRIJA II

6.00 VREMENSKA PANORAMA
14.50 TISOČ MOJSTROVIN, Diego ... zquez: Las Meninas
15.00 LIPOVA ULICA, Slovo
15.30 V ORLOVI DEŽELI, 7. del: P... odkritje
16.15 ZVENEČA AVSTRIJA, Ob lepi ... navi – do Passaua do Dunaja
17.15 PSI, 2. del: Slava in bogastvo – ... sie in drugi
18.00 PRI HUXTABLOVIH, Izlet v ... more
18.30 MADE IN AUSTRIA, kviz
19.00 REGIONALNA POROČILA
19.30 ČAS V SLIKI/VREME
20.00 KULTURA
20.15 DOMAČE REPORTAŽE
21.00 KUHARSKI MOJSTRI
21.05 KABARET, 1. del programa kaba... stov Petra Traxlerja in Wolfga... Katzeria

VTV studio

Spored regionalne televizi... je VTV, kanal 52 UHF z od... dajnika Plešivec

Četrtek, 03. 03.: 10.00 Testn... signal, 12.00 Videostran... 19.00 Program za otroke, ri... sanke, 19.15 Šola računalni... štva, 19.30 Videostrani, 20.0... TV prodaja, EPP, 20.10 Celo... večerni film: Veliki diktator, ko... medija, 23.10 Videostrani d... 24.00.

Petek, 04. 03.: 10.00 Testn... signal, 12.00 Videostran... 18.00 Otroški Miš-maš, kon... taktna oddaja (video igre, zan... mivi gosti...), gostja: Sanja Mlinar, 19.00 TV prodaja, EPP 19.10 Program za otroke, ri... sanke, 19.15 Šola računalni... štva, 19.30 Videostrani, 20.0... Celovečerni film: Cyclone – Mo... tor smrti, akcijski film, 21.35 Vi... deostrani do 24.00.

Sobota, 05. 03.: 10.00 Testn... signal, 12.00 Videostrani 19.00 Program za otroke, ri... sanke, 19.15 Šola računalni... štva, 19.30 Videostrani, 20.0... TV prodaja, EPP, 20.1... 253. VTV magazin, oddaja z in... formativnimi vsebinami, 20.3... Aktualno, oddaja z odprtim koncem, Videostrani do 24.00.

Nedelja, 06. 03.: 10.00 Video... strani, 10.15 Ponovitev oddaj ... tedenskega sporeda: Miš-maš, kontaktna oddaja, 252. VTV magazin, oddaja z informativni... mi vsebinami, Aktualno, TV prodaja, TV parada slovenske... ga humorja, 253. VTV maga... zin, oddaja z informativnim... vsebinami, Aktualno, Naj spot, kontaktna oddaja o pop glasbi, Videostrani do 24.00.

Ponedeljek, 07. 03.: 10.0... Testni signal, 12.00 Videostra... ni, 19.00 Program za otroke, ri... sanke, 19.15 Šola računalni... štva, 19.30 Videostrani, 20.0... TV prodaja, EPP, 20.10 Astro... logija – Znanost ali umetnost, gostja: astrologinja Maja Lon... čarič, 21.20 Celovečerni film: Americana, drama, 22.50 Vide... ostrani do 24.00.

Torek, 08. 03.: 10.00 Testn... signal, 12.00 Videostrani 19.00 Program za otroke, ri... sanke, 19.15 Šola računalni... štva, 19.30 Videostrani, 20.0... TV prodaja, EPP, 20.1... 254. VTV magazin, oddaja z in... formativnimi vsebinami, 20.3... Aktualno, oddaja z odprtim koncem, Videostrani do 24.00.

Sreda, 09. 03.: 10.00 Testn... signal, 12.00 Videostrani 19.00 Program za otroke, ri... sanke, 19.15 Šola računalni... štva, 19.30 Videostrani, 20.0... TV prodaja, EPP, 20.10 Video... top, kontaktna oddaja o rock... glasbi, vodi: Aleš Uranjek, 21.15 Tropska vročica, nan... zanka – 2. del, 21.45 Videostra... ni do 24.00.

Tovarna konfekcije
toper - 2000 d. o. o.
63000 Celje, Teharska 4, Slovenija
Telefon: 21-749

MESEC UGODNIH NAKUPOV V PRIČAKOVANJU POMLADI
V PRODAJALNI TOPER 2000 PRI TOVARNI

AKCIJSKA PRODAJA

Z BLAGOVNIM POPUSTOM V VREDNOSTI
20% PRI NAKUPU NAD 9.000 SIT

Kar pomeni:
* PRI NAKUPU OTROŠKE VETROVKE DOBITE BOMBAŽNO MAJICO
* ŽENSKA PARKA BO CENEJŠA ZA VREDNOST TELOVADNIH LEGINS HLAČ
* PRI NAKUPU MOŠKE VETROVKE BOSTE PRIHRANILI ZA MOŠKO MAJICO

IZBIRALI BOSTE LAHKO PO SVOJE - ODLOČITEV JE VAŠA
POHITITE DOKLER JE IZBIRA ŠE VELIKA!

Ugodne cene in plačilni pogoji-
kredit ali plačilo na več čekov

DOBRO JUTRO
DOBER DAN
LAHKO NOČ
toper 2000

ZAHVALA

Ob boleči izgubi moža in očeta

ALOJZA ŠUSTERJA

kamnoseka iz Začreta pri Ljubečni

se iskreno zahvaljujeva vsem sorodnikom, sosedom, prijateljem in znancem za darovano cvetje, sveče, svete maše in spremstvo na zadnji poti. Hvala zdravniškemu osebju na Gastro internem oddelku bolnišnice za trud. Srčna hvala g. župniku za lep obred, govorniku za besede slovesa ter pevcem za pesmi in odigrano Tišino.

Žalujoči: žena Angelca in hči Zdenka

ZAHVALA

Ob boleči izgubi dragega brata, strica in svaka

ANTONA SPOLENAKA

iz Luterij

se iskreno zahvaljujemo vsem sorodnikom, sosedom, prijateljem in znancem, ki ste ga v tako lepem številu pospremili na njegovi zadnji poti. Hvala za izrečena sožalja ter darovano cvetje, sveče in svete maše. Hvala gospodu župniku za lepo opravljen cerkveni obred in pevcem za odpete žalostinke. Posebno hvaležnost smo dolžni sestri Albini in Tiliki ter govornici nečakinji Silvi za ganljive poslovilne besede ob odprtem grobu.
Vsem in vsakemu posebej še enkrat hvala.

Žalujoči brat Vinko z družino

ZAHVALA

Ob boleči izgubi naše drage žene, mame in stare mame

LOJZKE BOŽIČ

s Hudinje

se iskreno zahvaljujemo vsem sorodnikom, prijateljem, sosedom in znancem za izražena ustna in pisna sožalja, darovano cvetje, sveče in svete maše ter spremstvo na njeni prezgodnji zadnji poti. Iskrena hvala vsem, ki so nam v teh težkih trenutkih nesebično pomagali. Hvala g. duhovniku Slavku Pajku za opravljen cerkveni obred, g. Božu Jarnoviču za poslovilne besede, pevcem za odpete žalostinke in gospodu za odigrano Tišino.
Vsem, ki ste jo imeli radi, še enkrat iskrena hvala.

Žalujoči: mož Ivan, sin Miran in hči Cvetka z družinama

Zaman je bil tvoj boj,
vsi dnevi upanja, trpljenja,
bila usoda je močnejša
od življenja

ZAHVALA

Ob boleči izgubi dragega moža, očeta, dedka, brata, tasta, svaka in strica

IVANA KROFEL

s Slomškovega trga v Celju

se iskreno zahvaljujemo vsem sorodnikom, sosedom, prijateljem in znancem, ki ste ga pospremili na njegovi zadnji poti, darovali cvetje in sveče, nam pomagali ter izrazili sožalje. Posebej se zahvaljujemo urgentni službi prve pomoči, dr. Žuranu, dr. Vogi ter zdravstvenemu osebju Intenzivnega internega oddelka. Hvala gospodu Rateju za cerkveni obred in sveto mašo, govorniku ZB, KS Center Celje, društvu upokojencev in železničarski godbi iz Zidanega Mosta.
Vsem skupaj in vsakemu posebej iskrena hvala.

Žalujoči:

žena Jožica, sin Jani, hčerki Ljuba in Zdenka z družinami ter ostalo sorodstvo

Pogrebne storitve
ŽEKAR Gradiški dol 6b, 63250 ROGAŠKA SLATINA tel. 063/816-013
Kompletne pogrebne storitve
- prevoz pokojnika tudi na območju nekdanje Jugoslavije
- Naše usluge vam nudimo ob vsakem času, po zelo ugodnih cenah z možnostjo plačila na odlog.

V najtežjih trenutkih vam stojimo ob strani.

Pomlad se na zemljo vrne,
petje slavcev se zbudi,
v cvetje zemlja se zagrne,
zate pa pomladi ni

ZAHVALA

Ob boleči izgubi drage mame, stare mame in prababice

MARIJE PERČIČ

roj. Pajk
iz Lažiš 23, Dobje pri Planini

se iskreno zahvaljujemo vsem sorodnikom, sosedom, prijateljem in znancem, ki ste jo v tako velikem številu pospremili na njeni zadnji poti. Hvala vsem za izraze sožalja ter darovane sveče in svete maše. Posebna hvala g. duhovniku za cerkveni obred, govorniku Nacetu Volasku ter mlajšim in starejšim pevcem.
Vsem še enkrat iskrena hvala.

Žalujoči: hčerka Angelca, sinova Ivan in Drago z družinami, vnukinja, vnuki, pravnuki in ostalo sorodstvo

V SPOMIN

4. marca bo minilo leto, kar si naju za vedno zapustila, draga mama

MATILDA GROBIN

iz Bezovja

Veliko prezgodaj nas je usoda ločila, a v najinih srcih boš vedno ostala.

Žalujoča: mož Janez in sin Robert

PRODAM

motorna vozila

Z 101, letnik 79 in 126 P, oba registrirana do decembra ter diano po delih ugodno prodam. Telefon 713-920.

JUGO koral 45, 89, prvi lastnik, prodam. Telefon 36-777.

ZASTAVO 850, letnik 84, prodam za 1.200 DEM. Ogled popoldan, Ivan Oberžan, Prožinska vas 23, Štore.

Z 101 confort, letnik 12/81, reg. do 12/94, garažirano, 78.000 km, prva barva, ugodno prodam za 1.300 DEM. Telefon 701-425, popoldan.

GOLF diesel, letnik 1983, prodam za 4.600 DEM. Ivan Mrak, Frankolovo 52.

JUGO skala 55, letnik 89, pariško modre barve, prodam. Cena po dogovoru. Robert Hrastnik, Vrh nad Laškim 1 a, Laško.

OSEBNI avto GTL, letnik 85, registriran, prodam za 2.200 DEM. Telefon 461-449, od 7. do 8. in od 16. do 18. ure.

WARTBURG 1.3 tourist, letnik 1989, prodamo za 4.500 DEM. Inf. na telefon 21-754.

JUGO 55, letnik 90, reg. do 6/94, prodam. Železnik, Verpete 27, Frankolovo.

JUGO 55, letnik 88, dobro ohranjen, prodam za 3.300 DEM. Antlej, Gorica 72 a, Gorica pri Slivnici.

ZASTAVO 50-8, registrirano, nosilnost 2.6 t, prodam za 14.000 DEM in golf GTI, registriran, prodam za 6.000 DEM. Telefon 27-339, od 9. do 19., (0609) 611-152, K. Pušnik.

JUGO 45 AX, letnik 87, ugodno prodam. Telefon 783-181, po 16. uri.

JUGO 45, letnik 90, rdeče barve, prvi lastnik, prodam za 3.800 DEM. Telefon 31-426.

Z 101, letnik 82, ohranjen in rezervne dele za Z 101 prodam. Inf. na telefon 32-968, Kumerdejeva 2, Celje.

JUGO koral 45, letnik 7/90, ugodno prodam. Telefon (063) 832-731, popoldan.

JUGO 45, letnik 10/88, ugodno prodam. Marko Fajdiga, Polzela 115.

ZASTAVO 101, letnik 1985, 63.000 km, prodam. Telefon (063) 39-220.

MOTOR APN 6-S ugodno prodam. Janko Vasle, Ponikva 33, Žalec.

JUGO skala 55, letnik 89, ohranjen, prodam. Inf. na telefon 711-196.

PRODAM: mercedes 240 D, letnik 80, mercedes 240 D, letnik 75, BMW 728 i, letnik 83, BMW 520, letnik 79, BMW 318, letnik 78, golf turbo diesel, letnik 86, Z 128, letnik 82, R 4, letnik 78, vsi so registrirani ter rekord 20 S, vozen. Prodam rabljene dele: mercedes 115, 116, 123, BMW 3, 5, 7 ter vse ostale tipe. Mobitel (0609) 613-710, Cenc.

MOTOR avtomatik, potreben manjšega popravila, prodam za 10.000 SIT. Telefon 36-544.

Avtoodpad hramba poškodovanih vozil
Užmah
Bukovžlak 8, Teharje

- odkup poškodovanih vozil od letnika 84 naprej
- prodaja rezervnih delov.

Telefon (063) 34-575.

Prežalostno srce,
ker več te ni,
ostal med nami boš
vse dni

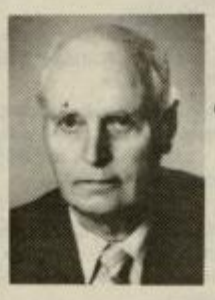

ZAHVALA

Ob boleči izgubi dragega moža, očeta, dedka, pradedka, brata in strica

IVANA JAZBECA

sodarskega mojstra v pokoju
iz Šmarjete pri Celju

se iskreno zahvaljujemo vsem sorodnikom, prijateljem, sosedom in znancem za izrečena pisna in ustna sožalja ter darovano cvetje, sveče in svete maše. Hvala g. duhovniku za opravljen obred in pevcem za odpeti pesmi. Posebna zahvala dr. Hrušovarju za nesebično pomoč in vzpodbudne besede ter g. Pečniku za poslovilni govor. Najlepša hvala vsem, ki ste ga pospremili na njegovi zadnji poti.

Žalujoči:

žena Rezi, hči Olga, sinova Banko in Vili z družinami ter vnukinja Renata z družino

ZAHVALA

Ob smrti ljubljene

MAJE

se zahvaljujem za večletno skrb in pomoč kolektivu Zdravstvenega doma Šentjur ter Zavodu za invalidno mladino Kamnik. Osebju bolnišnice Celje in Nevrološkega oddelka UKC Ljubljana se zahvaljujem za pomoč v zadnjih dneh Majine bolezni.
Iskrena hvala vsem sorodnikom in prijateljem, ki so imeli Majo radi in so jo pospremili na zadnji poti.

Mamica

GEKOTT d.o.o.
POGREBNE STORITVE - ORGANIZACIJA POGREBOV
KAMNOSEŠTVO, TRGOVINA, UREJANJE GROBOV, CVETLIČNI IZDELKI, OSMRTNICE ZAHVALE.
Šmarje pri Jelšah 61 Telefon: 063/ 821-357
Delovni čas: 0-24

AUDI 80 LS, letnik 82 in fiat croma turbo IE, z vso možno opremo, prodam, možna menjava. Telefon 794-800.

ZASTAVO 750, starejši letnik, ugodno prodam. Cena po dogovoru. Rajko Cvibošek, Velike Grahovše 26, Laško.

R 4 GTL, letnik 1984, prodam. Telefon 36-955.

R 4 GTL, letnik 1988, reg. do 12/94, ugodno prodam. Telefon (063) 461-182.

RENAULT 4, letnik 89, prevoženih 58.000 km, prodam. Telefon 33-726, dopoldan.

VW kombi, letnik 86, reg. do 1/95, prodam za 14.500 DEM. Videc, Mala Breza 35 a, Breze pri Celju.

CITROEN GS, letnik 80, reg. do 6/94, prodam za 1.400 DEM. Telefon (0608) 81-201, Flisek.

stroji

MIZARSKO kombinirko, 3 operacije, enofazno, prodam. Cena po dogovoru. Jože Klenovšek, Paneče 38 a, Rimske Toplice.

KOSILNICO buharico sip Šempeter, v dobrem stanju, prodam. Cena po dogovoru. Lovrenc Verdev, Studence 35, Ponikva pri Žalcu, vsak dan.

REZKAR za obdelavo lesa, nov, 1100×700, 3 hitrosti, prodam. Telefon (063) 779-223.

FREZO za traktor TV 30, novo, kovinsko jermenico, razstavljivo, 550×220×60 in os fi 60, 4 m, ugodno prodam. Telefon (063) 772-004, po 15. uri.

NOV večnamenski stroj: mlin, cirkular, poravnalka, brusilka in utornik, ugodno prodam. Telefon (063) 832-731, popoldan.

MLIN za moko z belimi kamni, novejši, prodam. Peter Topole, Jagoče 8, Laško, telefon 731-713.

TRAKTOR MT 558 prodam. Jože Selič, Spodnja Reliča 123, Laško.

SKOBELNI stroj v leseni izvedbi, možnost obdelave, poravnavanje, žaganje, vrtanje, brušenje, s kovinsko vrtalno mizo, 3 KW, z motorjem in ostalo opremo poceni prodam. Telefon 732-280, po 20. uri.

SUŠILNICO za hmelj, 9 m², z izmetalno napravo, prodam. Janko Bergant, Črni vrh 12, Tabor.

DVOREDNO sejalnico za koruzo, rabljeno dve sezoni in puhalnik za seno prodam. Darja Videc, Mala Breza 35 a, Breze pri Celju.

VILIČAR, 3.5 t, prodam za 7.500 DEM, možnost plačila na obroke. Telefon 701-173.

Iz kamna je mogoče narediti res veliko.
Ne samo okenske in druge police, talne in stenske obloge, kopalniško opremo, nagrobne spomenike, stopnice, pulte šanke...
Še marsikaj drugega!
Da boste izvedeli kaj, obiščite podjetje KAMEN d.o.o. Lava 1, Celje tel. & fax.: 33-468

TUDI MED NAJCENEJŠIMI SE NAJDE CENEJŠI

RECRG

Pred pomladjo je čas, da obiščete trgovino

FORTUNA PLUS

na Teharjah 21/a
tel.: 411-255

Pestra ponudba:

- barve, laki, lesni premazi
- jupol, nivedur
- vijaki, žičniki
- vodovodni in električni material
- tuš kabine

stanovanja

KOMFORTNO opremljeno garsonjero, 30 m², v 2. nadstropju na Lavi prodam. Telefon 701-447.

DVOSOBNO stanovanje, 60 m², CK, telefon, Na otoku, ugodno prodam. Telefon (063) 32-264, med 10. in 12. uro.

V CELJU, Na otoku 12, prodamo ali oddamo stanovanje, 32 m². V račun vzamemo osebni avto ali kombi. Telefon (066) 37-331, zvečer.

DVOINPOLSOBNO stanovanje v novejšem bloku v Celju zelo ugodno prodam. Telefon 743-444, od 8. do 16.

TRISOBNO stanovanje v Celju, 76 m², prodam za 60.000 DEM. Telefon (063) 746-249.

STANOVANJE v Celju, 63 m², prodam. Telefon (064) 76-643, (063) 27-747.

KOMFORTNO trisobno stanovanje v neposredni bližini Celja prodam ali zamenjam za manjše proti doplačilu. Inf. na telefon 441-499, dopoldan ali 34-492, popoldan.

NOVO garsonjero v Celju, 33 m², prodam. Telefon 38-827.

posest

ZAZIDLJIVO parcelo, velikost 1.000 m², prodam. Martin Babič, Mariborska 68.

V OKOLICI Celja ugodno prodam zazidalno parcelo v velikosti 1.270 m², z brunarico, v velikosti 6×3.5 m² in vinogradom. Dostop do parcele po urejenem cestišču na razgledni točki. Telefon 461-309.

HIŠO, dvostanovanjsko, z delavnico, prodam Ob Hudinji 8. Telefon 21-455 ali 36-699.

V ŽEBNIKU pri Radečah prodam ali menjam za stanovanje v Radečah starejšo hišo z zemljiščem. Telefon (0601) 81-254.

NOVO dvostanovanjsko hišo v Vrbju pri Žalcu, 232 m² stanovanjske površine, prodamo. Inf. na telefon 711-301 in 712-244, popoldan.

HIŠO, primerno tudi za obrt, ugodno prodam. Šmartno ob Paki 131.

GRADBENO parcelo v Ločici pri Polzeli, 600 m², prodam. Telefon 441-500, interna 223.

TRGOVSKI lokal v Celju, 30 + 30 + 15, prodam. Možnost leasinga ali plačila na 2 obroka. Telefon 39-065, od 8. ali po 20. uri.

SAMOPOSTREŽNO trgovino z živili v obratovanju na dobri lokaciji v Celju prodam. Inf. na telefon 25-622, med 18. in 20. uro.

ZIDAN vikend v Dramljah prodam. Telefon (063) 26-635.

OB glavni cesti Šentjur-Kozje prodamo posestvo, možnost kmetijstva, farme ali obrti. Telefon (063) 721-352.

NOVO atrijsko mansardno hišo v mirnem okolju ugodno prodam ali menjam. Šifra HIŠA ALI STANOVANJE.

VISOKOPRITLIČNO hišo in vrt, 422 m², prodam na lepem kraju. Šifra SAVINJSKA DOLINA.

GRADBENO uto, primerno tudi za drvarnico, velikost 5×4 m, prodam. Dušan Puntar, Gotovlje 95, Žalec.

HIŠO na lepem kraju v Grižah, zaključek gradnje leta 79, prodam. Šifra MOŽNA MENJAVA.

OBRTNO stanovanjsko hišo v neposredni bližini Žalca prodam. Hiša še ni popolnoma dokončana, delno za stanovanje v Celju ali Žalcu z doplačilom. Šifra PRILOŽNOST.

V DRAMLJAH na Beli gori prodam zazidljivo vikend parcelo, 21 arov, po 5 DEM/m². Telefon 461-398, popoldan.

ZIDANICA ČREŠNJICE

VABI

STARŠI IN OTROCI!

Pobegnite za nekaj časa na svež zrak in na prijeten sprehod ob nabiranju pomladanskega cvetja ter regrada **v Črešnjice.**

*V ZIDANICI ČREŠNJICE ponujajo domačo kapljico, poslovna in ostala kosila, nedeljski meni in mnogo dobrot po **vaši** želji, seveda tudi za zaključene skupine.*

Odprto: vsak dan, razen ponedeljka in torka od 12.-ih naprej.

Rezervacija po telefonu: 772-166.

Leonardo

LEONARDO d. o. o.

Gosposka 28, 63000 Celje

razpisuje prosto delovno mesto

komercialista na terenu

Od kandidata pričakujemo:
- srednje ali višješolsko izobrazbo ekonomske smeri
- znanje angleškega ali nemškega jezika
- vozniški izpit B kategorije
- starost do 35 let

Delovno razmerje bodo sklenili za nedoločen čas s šestmesečnim poskusnim delom in stimulativnim zaslužkom. Pisne prijave sprejemamo 8 dni po objavi razpisa.

ŽANA

***NOVO** v I. nadstropju Veleblagovnice ŽANA Žalec*

I. Ekskluzivni oddelek s celotno ŠPORTNO KOLEKCIJO SergioTacchini

Bodite v svetovnem modnem vrhu s pomočjo vrhunske blagovne znamke.

II. Svilanit

Celovita barvna paleta čudovitih BRISAČ različnih velikosti in garnitur – nudimo vam 10% popusta.

Velika izbira spomladanskega modnega blaga ter volne!

Oskrbite se za velikonočne praznike – velika ponudba prazničnih dobrot vas že čaka!

KARTICA ŽANA – 4% popusta ne glede na vrednost nakupa – tako postanejo že tako ugodne cene še ugodnejše!

OBIŠČITE NAS – NAKUP V ŽANI JE ZARES PRAVI!

ARANŽERSTVO DARE MILČINSKEGA 11, 63000 CELJE

ARANŽERSTVO
IZREZ TEKSTOV ZA TABLE, PANOJE, IZLOŽBE
GRAFIČNO OBLIKOVANJE
SEJMI

TEL.: 063/ 34 247

NOVO! NOVO!

4 barvne slike za samo 500 SIT

FOTOAVTOMAT

Slike za dokumente, potne liste, osebne izkaznice, vozovnice, osebno rabo...

V CELJU

v blagovnici Tekstil Jadran

V VELENJU

v veleblagovnici Era Standard

FOTO FIX BIRO-OFFICE

62000 Maribor, Glavni trg 6
telefon (062) 29-755
fax (062) 222-523

LIK LAK

Valvazorjev trg 4
Laško
telefon 731-387

vam nudi

PO UGODNIH PREDPRAZNIČNIH CENAH

več vrst:

- *barv za zaščito lesa*
- *lake za parket*
- *barve za zunanje in notranje opleske*
- *izravnalne mase*
- *lepila, čistila...*

VABLJENI V NAŠO PRODAJALNO!

ELEKTRO ZI

Kumerdejeva ul. 2
CELJE, tel.: 32-968

- ELEKTROINSTALACIJE
- SENZORSKE SVETILK
- ALARMNE NAPRAVE

za hiše, vikende, stanovanja, avtomobile...

Hitro, kakovostno in prijazno!

SERVIS SEM

- ŠMARJE PRI JELAŠAH
- TRGOVINA OBOKI ZIDANŠKOVA 7, CELJE

Popravila in rezervni deli pralni stroji, zamrzovalni štedilniki, hladilniki, bo lerji...

Naročila: 063/821-385

LOKAL v Novi vasi prodam ali oddam. Resne ponudbe na telefon (063) 37-212.

ZAZIDLJIVO parcelo v Šmarju pri Jelšah, za Sv. Rokom, komunalno urejeno, prodam. Telefon 33-882 ali 741-912.

HIŠO, potrebno manjšega popravila, prodam v Trnovljah pri Celju. Telefon 34-041.

VINOGRAD, 15 arov, s staro zidanico, prodam na Beli gori v Dramljah. Marija Pahovec, Na tičnico 15, Šentjur.

V OKOLICI Žalca prodam gradbeno parcelo. Telefon 25-906.

LOKAL v pritličju nove tržnice v Šentjurju prodamo. Informacije na farmi puranov v Zagradu, Zvodno pri Celju, Vinko Čanžek.

oprema

TERMO akumulacijsko peč elindt, 4 KW, prodam. Telefon 33-344.

PEČ na petrolej ugodno prodam. Telefon 732-180.

NOVO peč buderus in radiatorje aklimat prodam. Telefon (063) 772-757.

RAZTEGLJIV dvosed ugodno prodam. Inf. na telefon 32-821.

OTROŠKO posteljo z jogijem prodam. Telefon 25-065.

TERMO akumulacijsko peč, 2.5 KW, prodam. Telefon 34-249 ali 771-172.

PRALNI stroj, skoraj nov, prodam za 300 DEM. Telefon 35-914.

PLINSKI gorilec joanes in sobni termostat, rabljen 1 sezono, ugodno prodam. Telefon (063) 38-314.

HRASTOVO kuhinjo, staro 4 leta, rabljeno samo v času počitnic, prodam, nudim tudi prevoz. Telefon (063) 701-770.

FRANCOSKO posteljo in kompletno kopalnico ugodno prodam. Telefon 27-312.

NOVO peč emocentral 23 ugodno prodam. Ojsteršek, Mestinje 68.

NOVO trgovinsko opremo alpos in ostalo pohištvo prodam. Telefon 779-106.

akustični aparati – glasbila

BARVNI televizor gorenje ugodno prodam. Telefon 771-172.

SYNTHESIZER yamaha PSS 780, 5 oktav, 100 zvokov, 100 ritmov, dvojni led display, midi priključki, vgrajen adapter, prodam za 600 DEM, lahko tudi na več čekov. Telefon 857-909.

DIATONIČNO harmoniko prodam. Videc, Gosposka 11, Celje.

RAČUNALNIK PC 286, z dodatnim spominom in programi prodam. Telefon 701-305.

DIATONIČNO harmoniko, novo, Be, Es, As, ročne izdelave, prodam. Telefon (063) 743-930.

živali

JARKICE: rjave, grahaste in bele, težke, prodajamo. Winter, Lopata 55, Celje, telefon 33-751.

PRAŠIČE, od 60 do 80 kg, prodam po 200 SIT/kg. Vinko Ušen, Zg. Grušovlje 6, Šempeter.

PRAŠIČA, približno 130 kg, ugodno prodam. Telefon (063) 701-004.

PUJSKE, odlične mesne pasme, težke približno 30 kg, jedo kakršno koli hrano, ugodno prodamo. Cvetka Jančič, Proseniško 43 a, Šentjur.

REJCI PERUTNINE

Jarkice, rjave, stare tri mesece in pol, prodajamo od 1. marca naprej.

Pilih, Košnica 9, Celje
telefon 27-175.

PURANE za nadaljnjo rejo, težke od 4 do 5 kg, prodam. Farma puranov v Zvodnem, Zagrad pri Celje, Čanžek, telefon 771-231.

ostalo

KORUZNO silažo in hlevski gnoj prodam. Telefon 37-164.

R 4, letnik 79, registriran do avgusta 94 in prikolico prodam za 1.200 DEM. Telefon 701-642.

RADIO z gramofonom in 100 plošč ter novo lovsko obleko za višjo postavo prodam. Telefon (063) 461-387.

MATURANTSKO in obleko za birmo, kot novi, prodam. Telefon 721-473.

DOMAČO mast z ocvirki prodam. Telefon 746-196, Kroflič.

SENO in otavo prodam, v račun vzamem tudi teličko, Prodam tudi škropilnico gorenje muta in A. Ž. panje s čebelami. Nada Bučar, Stražnica 26, Frankolovo.

GRADBENO barako, prodam. Telefon 24-460, popoldne.

GARAŽO v Ulici 29. novembra, ob obvoznici pri Kurivu Celje, ugodno prodam. Telefon 21-475, po 20. uri.

ZIDANO garažo v Vrunčevi ulici prodam. Inf. na telefon 34-249 ali 771-172.

TELICO, sivo rjavo, visoko brejo, 1 m³ suhih smrekovih desk in 1 m³ plohov prodam. Konrad Muhovic, Grajska vas 9, Gomilsko.

TRSNE cepljenke več sort prodam. Telefon 885-427.

SLADKO seno in otavo prodam, možnost dostave. Milan Jug, Dolga gora 48, Ponikva.

GAME boy z igricami, prodam. Telefon 24-460, popoldne.

SADIKE žive meje, česmin in jagodne sadike, brajdne stebre in domače vino, 70 SIT, ugodno prodam. Telefon 461-063.

SEMENSKI krompir, bela in rumena sorta, prodajamo. Telefon (063) 726-103.

TELICE, 250 do 350 kg, kravo, 500 kg in starejši traktor, 35 KM, prodam. Inf. na telefon 775-000, Rošer, dopoldan.

ODLIČNO ohranjen jedilni kot, peč za centralno ogrevanje, tri radiatorje, ventile in obtočno črpalko izredno poceni prodam. Telefon 771-290.

GARAŽO pri Razvojnem centru ob Savinji prodam. Telefon 28-070.

SOLARNE kolektorje IMP, 3 kose in dodatni štedilnik na trdo gorivo za kuhanje in ogrevanje, vse novo in nerabljeno, zelo ugodno prodam. Telefon (063) 39-733.

KOZE s kozlički in seno prodam. Trobiš, Pečovnik 37, Celje.

BELO vino žlahtnih sort, semenski in jedilni krompir, po 30 SIT/kg ter fižol prodam. Javornik, Okrog, 63232 Ponikva.

ALUMINIJAST kiosk, 7×2.5 m, ugodno prodam za 1.500 DEM. Telefon 731-136, 732-056.

SUPER ugodno prodam ost metražnega blaga iz uvoza na telefon (063) 32-954, med in 20. uro.

KRMILNO kolerabo in stiskal na sleme prodam. Telefon 441.

VEZANE plošče, 12 mm, ugo prodam. Inf. na telefon (063) 472.

SLADKO seno in otavo prod Ivan Zdolšek, Šibenik 29, Resevno, Šentjur.

MATURANTSKO obleko mare barve, številka 40, unikat, ug no prodam s čevlji številka Telefon (063) 732-122.

BREZŽIČNI telefon kratkega in gega dometa, enojni ali d sistemi, prodam. Telefon 36-144.

SLADKO seno, več ton, pro Oskar Pasarič, Podgorje pod sevno 8, Šentjur.

OBRAČALNIK pajk 230 in krav zakol prodam. Telefon 701-3

KUPIM

BIKCE simentalce, stare od 5 tednov, kupim, možnost njave za seno. Telefon 771-

ODKUPUJEM: stare lonce, ke ko, svečnike ter ostale dro predmete. Jože Zorko, (063 162.

STARO kmečko ali enodružin hišo, lahko nevseljivo, do 2 iz Celja, kupim. Telefon 33- samo po 19. uri.

Poslovni prostori v Celju

- Na Lavi 7 so v IV. nadstropju naprodaj poslovni prostori - pisarne, skupaj velike 922 m². Možna je tudi prodaja po delih.
- V istem poslovnem objektu so v pritličju naprodaj tudi proizvodno-delavniški prostori, in sicer prostor št. 5, velikosti 133,15 m²; prostor št. 8, velikosti 92,40 m²; prostor št. 10, velikosti 190,90 m².

Cene so ugodne, prav tako tudi plačilni pogoji z možnostjo kreditiranja.

Informacije in prodaja:

SKB - NEPREMIČNINE & LEASING, d. o. o.
Ljubljana, Slovenska 54
telefon: 061/313-468, 061/131-51-25

SKB-nepremičnine & leasing d.o.o.

MICROSTAR ms COMPUTERS

mikrostar

UGODNA PONUDBA RAČUNALNIKOV IN TISKALNIKOV

RAČUNALNIK 386DX/40 MHz, 4 MB RAM, HDD 170 MB, FDD 1.44 MB, COLOR LR, MIŠKA 138.960,00 SIT, 486DX2/50 MHz, 4 MB, HDD 270 MB, FDD 1.44 MB, S3 WINDOWS POSPEŠEVALNIK, COLOR LR, MIŠKA 204.990,00 SIT. Možnost nakupa na čeke, kredit in leasing.

Informacije in prodaja od ponedeljka do petka od 8.–12. in od 13.–17. ure.

MIKROSTAR d.o.o. Ljubljana, ***PE Celje,*** *Teharska 4, (tovarna Toper), tel. 063/21-150, fax. 063/21-021.*

Pleskarska in soboslikarska dela

ter montaža pregradnih sten – znižanje stropov – opravljamo za privatni in družbeni sektor.

Telefon (063) 824-256.

CENTRALNO OGREVANJE NA PLIN

Plinovodno omrežje ni potrebno.
UGODNE CENE.

Telefon (063) 731-883.

AIDA d. o. o.

Odkup hrastove hlodovine

plačilo takoj, ugodne cene.

Tel.: (063) 725-270.

Podjetje za trgovino in transport

ULAGA

Ul. Savinjske čete 7
ŽALEC, tel.: 063/712-220

ODDAMO VEČ POSLOVNIH PROSTOROV V ŽALCU, KI SO ZELO PRIMERNI ZA TAKOJŠNJE POSLOVANJE.

ŽARNICA

Celje, Kocenova 4
tel. 24-011 (ŠPITAL)

Elektronika za poklic, hobi in dom

Ugodna ponudba:

INFRASOL žarnice za vzrejo piščancev in pujskov.

PAPIRNICA Kocka

Celje,
Ljubljanska c. 1,
tel. 063/28-527
(v podhodu SDK)

- *pisarniški material*
- *SDK obrazci*
- *šolske potrebščine*
- *igrače, darila*

tripex d.o.o.

TRGOVINA NA DEBELO IN DROBNO
Mariborska 116, 63000 Celje, p.p. 186,
tel.: 063/34-960, 34-999, fax: 37-497

NC »SAVINJA« in PRODAJALNA »MERKUR«
Mariborska 116 Mariborska 128

NAJUGODNEJŠI NAKUPI!

* TV SPREJEMNIKI (več kot 40 različnih tipov)
* VIDEO REKORDERJI, VIDEO KAMERE, GLASBENI STOLPI,
* BELA TEHNIKA in GOSPODINJSKI APARATI
* ELEKTRIČNO ORODJE, BARVE, LAKI ter PRIBOR ZA BELJENJE
* MOTORNA KOLESA »TOMOS«, VESPE »PIAGGIO«

UGODNO

VELIKA IZBIRA KOLES
domače in tuje proizvodnje
5 OBROKOV, BREZ OBRESTI

JUPOL 30 kg 2.290 SIT
BTV VOYAGER 51 cm
S TELETEKSTOM 44.732,00 SIT

UGODNI PLAČILNI POGOJI DO 10 OBROKOV, ZA VEČJE NAKUPE DOSTAVA NA DOM.

Trgovina ZOYA

ŠKOFJA VAS
tel. (063) 38-825

sladkor 5/1	88,40 SIT
sladkor 50/1	86,10 SIT
testenine 500 g	55,90 SIT
vinski kis	81,90 SIT
olje ZVEZDA	159,90 SIT

Lepa izbira maturantskih oblek – po zelo ugodnih cenah!

Izjemne možnosti plačila:

TEKSTILNI ODDELEK
- *nakup nad 2.500 SIT – 14-dnevni zamik plačila*
- *nakup nad 5.000 SIT – 30-dnevni zamik plačila ali ob takojšnjem plačilu 5% popust*
- *nakup nad 10.000 SIT – 4 čeki ali ob takojšnjem plačilu 10% popust*

ODDELEK ŽIVIL
- *nakup nad 2.500 SIT – 14-dnevni zamik ali na 2 čeka*
- *nakup nad 5.000 SIT – 30-dnevni zamik ali ob takojšnjem plačilu 5% popusta*

Popust ne velja za akcijsko prodajo in cigarete!

FAMIS d.o.o.
Vransko, Stopnik 30

Zaposlimo KV avtomehanika

obvezna B kategorija in praksa na diesel motorjih ter delavca za pomožna dela v delavnici. Nastop dela takoj.

Sprejemamo tudi ponudbe

za delo v pisarni

v poslovalnici Žalec, nastop dela čez 30 dni. Prednost imajo dekleta v komercialni smeri.
Tel. (063) 725-377, (0609) 612-751.

Maturantske, poročne in obleke za birmo in obhajilo.

Izposoja in prodaja po zelo ugodnih plačilnih pogojih in cenah.

Trgovina Pika, Kardeljeva 12, Žalec, nasproti tržnice.

Odprto: vsak dan od 8. do 12. in od 15. do 18., ob sobotah od 8. do 12. ure.

Sprejemamo tudi rezervacije!

Garažna in industrijska vrata NORMSTAHL,

z motornim pogonom, kvaliteta-garancija SEZAMY,

prodam.

Telefon 411-042

NOVO V CELJU

KAC d.o.o.

Prodaja

vseh vrst stropov ARMSTRONG

po ugodnih cenah.

Nudimo vam tudi kompletno montažo predelnih sten iz gips plošč, stropov iz gips plošč ter stropov ARMSTRONG.

Za ostale informacije pokličite na telefon (063) 31-193.

Europolimer d.o.o.

zaposli

2 delavca elektro ali strojne smeri

Delo poteka v treh izmenah na strojih za predelavo plastičnih mas.

Zaželena predhodna praksa. OD po dogovoru.

Kandidati s slovenskim državljanstvom in odsluženim vojaškim rokom naj pošljejo pisne ponudbe s kratkim življenjepisom do 15. 3. 1994 na naslov: Europolimer d.o.o., Valentinčeva 25, Laško, telefon 731-996.

V centru Celja

oddamo
v najem

opremljen manjši poslovni prostor – pisarno

(mirna dejavnost)

Informacije po tel.: 063/26-516

Uspešno podjetje vam nudi

ZANIMIVO in DOBRO PLAČANO DELO

na področju prodaje tehničnih izdelkov na območju 063, 062, 0602 in 0601

Informacije po telefonu: 063 441-642 ali na naslovu: YANNI d.o.o. PE Celje, Ulica XIV. divizije 4, CELJE

ZA BOLJŠI SLUH

GATTON

SIEMENS SLUŠNI APARATI

Audiogram in prilagoditev kvalitetnega slušnega aparata SIEMENS **v manj kot eni uri.**

Hiter servis in garancija ZAGOTOVLJENA.

Možnost povračila ZZZS.

TEST SLUHA IN NASVET vsak ponedeljek od 9. do 13. ure

v aba OPTIKI

CELJE, Ljubljanska 6, tel. 29-701

ALTANA POHIŠTVO
PC LENA LEVEC

Ugoden nakup v marcu:

– kuhinja (2 m)	39.800 SIT
– jedilniška garnitura	34.000 SIT
– jogi – Meblo 190 × 90 cm	8.900 SIT
– spalnica	83.000 SIT

Delovni čas:
od 9. do 12. ure
in od 14.30 do 19. ure

Telefon: 063/26-313 h. c.

NOVO V ŽALCU!
MARJOLA
LOKAL NAD LOKALI !
Telefon/fax: 063 713 285

SERVIS BELE TEHNIKE in ELEKTROINSTALACIJE

Dani PIKL, Šempeter 79, tel.: 063/701-250

Popravilo pralnih strojev, el. štedilnikov, termoakumulacijskih peči, bojlerjev...

SERVIS

zamrzovalnikov in hladilnikov (vseh vrst) in menjava izolacij na podu.

Servis vršimo hitro in strokovno.

TERGLAV MILAN
POLZELA 137 A
Tel. 721-406

STANOVANJA

STANOVANJE na Lavi, 30 m², zamenjam za lokal ali stanovanje v strogem centru Celja, z vhodom z ulice za preureditev v lokal. Telefon 701-345.

MLADA štiričlanska družina najame stanovanje ali hišo na deželi, relacija Štore-Planina. Ponudbe pod šifro POMLAD.

SOBO oddam v najem upokojencu, staremu od 50 do 60 let. Inf. na telefon 726-317.

GARSONJERO oddam za 3 leta, enoletno predplačilo. Ponudbe pod šifro JURE.

OPREMLJENO sobo nudim dekletu s souporabo kuhinje. Telefon 35-413 ali Kozakova 3, Lava.

OPREMLJENO sobo oddam fantu in dekletu kot sostanovalki. Telefon 35-928.

ZAPOSLITEV

ZAPOSLIMO sposobnega elektrotehnika elektronika z večletno prakso. Telefon 701-221.

PRIVATNO podjetje zaposli zanesljivo strokovno računovodkinjo za vodenje poslovnih knjig. Telefon 701-221.

MLAJŠO KV natakarico za strežbo v gostišču iščemo. Šifra GOSTIŠČE.

PRIJETNO dekle za strežbo v bistroju zaposlimo. Telefon 411-064, popoldan.

ZAPOSLIM prijazno dekle za strežbo v bistroju na Ljubečni. Telefon 461-235 ali 37-621.

ZA nedoločen čas zaposlim frizerko za vodenje izmene. OD po dogovoru. Telefon 711-305.

DEKLE za delo v bistroju zaposlim redno ali honorarno. Telefon 701-219, do 9. in 701-089, po 10. uri.

ZA dobro delo, prodaja, dobro plačilo. Telefon 832-012, 8. do 12. in od 15. do 18. ure.

HONORARNO delo v računovodstvu nudim osebi z izkušnjami. Šifra TAKOJ.

UGLEDNO podjetje vabi k sodelovanju komunikativne vodje skupin in akviziterje. Telefon (063) 461-459.

S PRODAJO uvoženega artikla lahko popravite svoj standard. Telefon 779-201, v četrtek od 18. do 20.

MLADO dekle takoj zaposlim v majhnem bistroju, hrana in stanovanje. Inf. na telefon (063) 844-314.

IŠČEMO dve dekleti za delo v trgovini in eno dekle v bistroju. Inf. na telefon 411-757.

ŠOFER C in E kategorije s prakso v mednarodni špediciji išče redno zaposlitev. Šifra DELO-MAREC.

RAZNO

V NAJEM oddam 300 m² obdelovalne zemlje. Prodam tudi stiskalnico, dve kadi in dva soda. Telefon 771-105.

PRALNE stroje in štedilnike gorenje popravljam hitro in kvalitetno. Toni Kitek, Kasaze 107 g, Petrovče, telefon 708-256.

SATELITSKE antene še vedno najugodneje, tudi na kredit. Telefon 726-077.

POPRAVILO pralnih strojev, štedilnikov in elektroinstalacij. Telefon 771-262.

INŠTRUIRAM matematiko, fiziko, elektrotehniko za vse stopnje. Pridem tudi na dom. Telefon 714-730.

STOPNICE, lesene ali kombinirane s kovino, izdelujemo. Izvajamo mizarska dela, odkupujemo suh les. Telefon 779-187.

ZAMENJAM seno za okrogli žagan les. Telefon 31-268.

PROSTOR, 90 m², primeren za skladišče, oddam. Telefon 31-822.

KMEČKI fant s kmetijo želi spoznati dekle, lahko tudi z enim otrokom, staro do 35 let. Šifra SLOVENKA.

OBRTNIK prevzame vsa zidarska dela. Telefon (063) 843-573, od 15. do 22. ure.

IŠČEM partnerja sovlagatelja za odprtje trgovine. Šifra ODLIČNA LOKACIJA.

GLOBINSKO čiščenje vseh vrst talnih oblog, talni premazi, brušenje in lakiranje parketa. Telefon (063) 37-316.

LOKAL, 46 m², v Rimljanki, 2. nadstropje, Savinova 3, oddam v najem. Telefon (063) 37-844.

POTOPNI hladilnik ali bazen za mleko po 150 l kupim in prodam enobrazdni plug batuje. Telefon (063) 772-728.

NOVO! Izposojanje videokaset - originalov. Trgovina v Cankarjevi 4 v Celju.

HIŠO za lokal na Ostrožnem oddam, zelo dobra lokacija. Inf. na telefon (063) 37-212.

MLADIČE, čistokrvne nemške ovčarje, oddam. Telefon (063) 742-451.

TRIKRAT tedensko pridem popoldan pospravljat stanovanje ali lokal. Telefon 772-917, po 16. uri.

SATELITSKE antene z montažo po ugodnih cenah. Telefon (063) 726-573.

INŠTRUIRAM kemijo, matematiko, fiziko. Telefon 36-526.

POPRAVLJAM, čistim in odkupujem budilke ter stare stenske ure. Jože Zorko, (063) 31-162.

POSLOVNI prostor ali opremljeno trgovino, 40 m², lokacija Teharje, oddam. Telefon (063) 411-255.

V CELJU oddam lokal s telefonom, približno 25 m². Lokal je opremljen za trgovinsko dejavnost, konfekcija, bižuterija ali kozmetika. Pogoj odkup opreme. Telefon 736-108.

OSAMLJENI! Dobimo se na praznovanju dneva žena dne, 12. 3. ob 19. uri v hotelu Evropa. Inf. na telefon (063) 411-828.

INŠTRUIRAM matematiko, fiziko, angleščino za vse stopnje. Prevajam angleščino. Telefon 37-315.

IZDELUJEMO načrte za prizidke, adaptacije in legalizacije obstoječih objektov za pridobitev lokacijske in gradbene dokumentacije. Opravimo tudi vpis v zemljiško knjigo. Telefon 34-556.

INŠTRUIRAM angleščino in nemščino za osnovne in srednje šole. Telefon (063) 713-549.

SLADKO seno in bela vina prodam, kupim mlado jalovo kravo. Robert Gorjanc, Srževica 6, Ponikva, telefon 748-099, zvečer.

GRADITELJI pozor! Po konkurenčnih cenah izdelujem peči in bojlerje za centralno in solarno ogrevanje. Garancija za peči je 5 let. Telefon 39-878.

V STROGEM centru Celja oddam v najem pisarniške prostore v prvem nadstropju, 75 m². Telefon 771-431.

UGODNO oddam 300 m² poslovnih prostorov za: trgovinsko dejavnost z izložbo, strop preko 3 m, servisno delavnico, pisarno, skladišče ali druge dejavnosti, možen najem posameznih enot, vpeljan bistro s poletnim vrtom, odkup inventarja. Prostori so na isti lokaciji ob prometni cesti s parkiriščem. Telefon 27-876.

PODARIM DOBIM

NT&RC AGENCIJA

Opravlja trženje oglasnega prostora v Novem tedniku in Radiu Celje ter nudi ostale agencijske storitve.
Direktor trženja: **Rado Pantelič**
Vodja trženja NT: **Boris Rosina**
Vodja trženja RC: **Franček Pungerčič**
Propaganda: **Valter Leben, Vojko Grabar in Vojko Zupanc**
Telefon: **063/29-431** Fax.: **441-032**

NT&RC NOVI TEDNIK

Podjetje NT&RC, direktor: Jože Cerovšek. Podjetje opravlja časopisno-založniško, radijsko in agencijsko-tržno dejavnost. Naslov: Prešernova 19, 63000 Celje, telefon (063) 29-431.

Novi tednik: v.d. direktorja ter glavni in odgovorni urednik: Branko Stamejčič.
Radio Celje: v.d. direktorja ter glavni in odgovorni urednik: Mitja Umnik.
Agencija NT&RC, trženje in ekonomska propaganda, v.d. direktorja Jože Cerovšek, direktor trženja: Rado Pantelič.
Časopisni in radijski svet: Tone Turnšek – predsednik, dr. Aleš Demšar – namestnik predsednika, Drago Vračun, Aleš Ilc, Franc Pangerl, dr. Janez Cvirn, Janko Mirnik, Jože Veber, Dolfe Naraks, Nada Kumer, Irena Baša.
Novi tednik izhaja vsak četrtek. Cena izvoda je 140 tolarjev.

Naročnine: Majda Klanšek, tel.: 29-431, int. 28. Mesečna naročnina je 550 tolarjev, naročniki pa brezplačno prejemajo mesečnik Tednikova petica. Za tujino je letna naročnina 13.500 tolarjev. Številka žiro računa: 50700-603-31198 – Novi tednik, Prešernova 19, 63000 Celje, telefon (063) 29-431, fax 441-032. Nenaročenih rokopisov in fotografij ne vračamo.

Tisk: D.P. Delo, Tisk časopisov in revij p.o., Ljubljana, Dunajska 5, direktor: Alojz Zibelnik.

Na podlagi mnenja Ministrstva za informiranje z dne 23. 6. 1992 sodi časopis Novi tednik med proizvode informativnega značaja, za katere se plačuje 5% davek od prometa proizvodov.

TEDENSKI SATIRIKON

Slovenska smučarija ambasador naš je pravi,
saj z žlahtnimi kovinami še v Evropo nas spravi.
Da za diplomate je diplomacija preveč resna zadeva,
o tem več ni nobenega dvoma,
čeprav si zunanje ministrstvo o nasprotnem prizadeva.

Končno zdaj znana je avgustovskih nabornikov usoda,
bi na koncu se vprašali: Spet ena politična zabloda?
Toda, koga v vojni poslušala vojska bi naša,
če obrambni minister se za predsednika razglaša?
A nenazadnje odkrito poglejmo si v oči
in ugotovimo, da po vojni res bili so generali vsi.

Igra Catch the cash spet buri nam duhove,
zdaj spet je očitno, da država potrebna je pravne prenove.
Če že pranje denarja postaja javna dejavnost,
je potem etično, dragi funkcionarji, da zavajate javnost?
A v tej igri niso bili ogoljufani le navadni ljudje,
pač pa tudi država, saj zaradi utaje davkov posel cvete.

FRANCI ČEČ

Aforizmi

Imamo odprto demokratično javnost, ki mora poslušati in brati vse, kar je nedemokratičnega.

Kateri pralni prašek bo lahko opral vse packarije?

Napredna politična drža se zrcali v načelu: vse je dobro, kar prinaša oblast.

Med levico in desnico obstaja dvojna neprekinjena črta.

Prihaja čas kolin. Le kam bomo s toliko godlje?

Samoumevno je, da ni nič samo po sebi umljivo.

Slovenska pomlad bi lahko preživela le na Kanarskih otokih.

Gledano z vidika večne ljubezni je menjati stranke perverznost.

TRAČnice

Šojatu zaprta vrata

Čeprav je hčerka trenerja celjskih rokometašev Josipa Šojata šele na začetku srednje šole v Zagrebu, si je hotel Šojat že sedaj ogledati, kako je na maturantskih plesih. V soboto si je izbral dvorano Golovec, vendar ga na vratih dosledni redarji niso spustili v notranjost. »Prvič se mi je zgodilo, da nisem mogel v dvorano Golovec!« je s kislim nasmeškom poudaril trener vodilnega moštva v skupini B evropske lige, sicer na treningih vsakodnevni »gost« celjske dvorane.

Ključna problematika

V velenjski skupščini bodo v zboru krajevnih skupnosti poslej reševali ključne probleme. V zbor so na zadnji seji na novo imenovali dva ključavničarja.

Topogledno zaupanj

Velenjski župan Pank Semečnik silno rad upora lja izraz »topogledno«. Gle na formulacijo na zadnj skupščinskem zasedan lahko z malce kombinato ke sklepamo, da poslanci splošno s topim pogled zaupajo v župana.

Poslanci niso Butal

Celjski poslanci so bili zadnjem zasedanju ogorče ker so na radiu Celje dob vzdevek Butalci in so zah vali javno opravičilo. R nam ni jasno, zakaj se ta razburjajo, ko pa so že istem zasedanju kar neka krat potrdili, da ljubkoval vzdevek ni bil izrečen p vsem brez osnove.

Rumeni karton za Ciglerja

Celjski premier Jože Zin šek je moral kar krepko zaj ti sapo in šteti do tri, da zadnjem zasedanju vlade izgubil potrpljenja. Tokr mu je »mino« podstavil s kretar za družbene dejavn sti Željko Cigler s padalski predlogom o dvigu cen v vr cih. Zadeva se je srečno ko čala samo z rumenim ka tonom.

UGANKE

Zakaj so dokumenti o blagovnih rezervah označeni kot državna skrivnost?

»Zato, da ne bi nihče izvedel, koliko fižola imajo v posamezni občini. Po strogo zaupnih podatkih se da fižol uporabiti za obstreljevanje, tako znotraj občine kot na državni ravni.

NAJ MUZIKANTI POVEDO

Junak Janezek je hodil v šolo na Svetini

Janez Gradišnikov je že mlad hodil v visoke šole. Ja, na Svetino, kjer so imeli prav hudega učitelja. Večkrat jih je dobil in ko je nekoč očeta zanimalo, zakaj že spet joče, je rekel: »Učitelj me je, ker nisem vedel kolk' je 3 pa 3.«

»Pa bi ja rekel 6.«

»Saj, še več sem rekel, pa sem jih vseeno fasal.«

V glasbeno šolo pa ni hodil, čeravno je igral harmoniko. Takšen talent je menda bil, da se je naučil popolnoma brez vsake pomoči igrati, pri štirinajstih pa si je brez vednosti očeta naskrivaj kupil svojo harmoniko. Tam, daleč vstran od doma, si je postavil majhno hišico, kjer je skril harmoniko, potem ko je odšel s paše domov. Pa mu je nekoč burja hišico odnesla, dež je namočil harmoniko, da jo je bilo še enkrat več, potem pa je lahko povedal očetu. On pa se je na začudenje le zasmejal in Janezku pomagal do nove harmonike. Z Vrhovskim Anzekom, svetinsko legendo, sta pogosto igrala skupaj in pogosto se je slišalo:

»Kdo pa igra na tej pa tej ohceti?«

Če je bil odgovor: »Semešek pa Vrhač,« so že vedeli za koga gre. »Aha, to bo pa fajn ohcet.«

V petdesetih letih je imel toliko ohceti, da se še sam ni imel časa ženit, ljudje pa so celo prestavljali datume ženitve na dan, ko sta oba muzikanta imela prosti termin.

Jezik mu je šel kot namazan in morda ni slučaj, da se zelo veliko vicev nanaša prav na Janezka, mogoče prav taistega, katerega smo oni dan obiskali.

Ko se je šlo za larmo, je starešina večkrat rekel: »Janez, če hočeš larmo met, moraš kaj reč. In Janez je rekel:

»Dragi oče, starešina. Ponižno zdaj se k vam podam. Imam še en sodec vina, prav drago vam ga rad prodam. Vem, da boste vi kupili! Nate – le poskusite ga! Potem se bomo še zmenili, kulk' še več imam blaga. Imam tri kokoši breje, 500 miši in 100 podgan. Kdor ne verje, ta naj šteje, vam skupaj vse v roke dam. Sami ceno naredite – naj bo 20 al' 10, sam tolk' mi zložte, da ga bomo pili spet.«

Muzikantje so bili zapečnjaki (včasih niso sedeli za mizo, ampak za pečjo), kuharice pa predpečnjaki. In zapečnjak Janez je znal poskrbeti tudi za predpečnjake, saj je v k zložil stare burkle (vile za piskre), lono valar, cedijek in drugo ter preoblečen v k harico prosil za novo orodje.

Janeza včasih ni bilo domov tudi po tede dni in če že niso bile ohceti, pa je sigur igral na kakšnem godovanju, kjer je imel n jeziku tudi pripravljen svoj govor in za r kavom nešteto šal. Več dni pred novim l tom so ga ljudje vabili: »Pa, da se ne bos pri nas pozabili oglasiti s svojo harmoniko

Danes Janezek še igra, nekoliko manj, p vendarle. Ima namreč pomembno funkcij – s svojim jezikom je prilezel do predsednik Sveta Krajevne skupnosti Svetina. In zad njič, ko je svoje sokrajane peljal na izlet, m je nekdo postavil zalo zanimivo vprašanje »Janez, zakaj pa imajo mreže ob avtocesti

»Veš, zato, da pozimi, ko cestarji ces solijo, ne pridejo zajci asfalta glodat.«

Takšen je torej junak iz vicev – Janezek katerega smo odkrili na Svetini. Pozna tudi vi kakšnega podobnega?

EDI MASNE

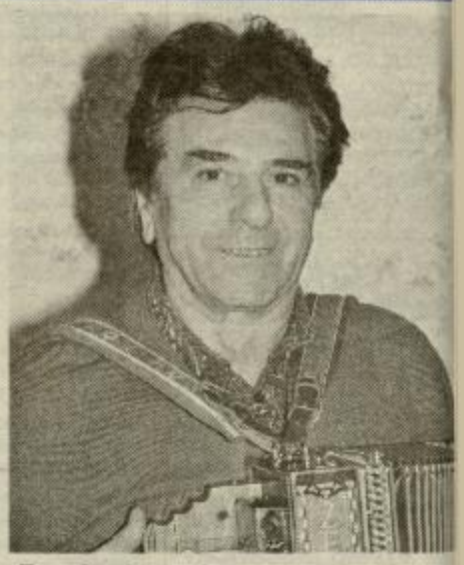

Ena iz Janezkovega rokava

Janezek jo je mahal po cesti in brez bes obšel župnika, ki se je takoj oglasil.

»Fantek, zakaj pa ne pozdravljaš?«

»Kdo pa ste vi?«

»Kdo? Iz svete družine sem!«

»Res. Ali ste Jezus?«

»Ne!«

»Ste Marija?«

»Tudi ne!«

»Jožef?«

»Tudi ne!«

»Potem ste pa osel. Več jih pa v sve družini ni bilo!«

STRAN(KA) ŠALJIVCEV

Helena Malgaj je tokrat prejela največ glasov za šalo preteklega tedna z naslovom Dol lezejo. Med prispelimi kuponi smo izžrebali še Jožico Osolnik, Kraigherjeva 11, Celje.

Šala tedna
Dol lezejo

V lekarni je bila dolga vrsta moških, ki so kupovali kondome. Eden pa se je na vse pretege pritoževal, da nič ne veljajo, ker niso pravih barv, niso več sigurni, da so preluknjani in nasploh je z njimi vse narobe.

Vse to sliši nek starček, ki še pravi: »Ja, ja, pa še dol lezejo!«

Planinska

Planinca je v hribih zalotila tema, zato se je odločil, da potrka v planšarski koči in poprosi za prenočišče. Odprla mu je stara ženička, ki mu je pripravila ležišče, za večerjo pa mu je spekla jajčka.

Ko se je zjutraj zbudil, ga je ženica vljudno vprašala, kako je kaj spal.

Planinec pa ji je odgovoril: »Kar dobro, le gorčica me je pekla!«

»Ježeš Marija, pa menda ja ne po jajcih?«

Planinec pa: »Ne po jajcih, po grlu!«

Zajtrk

»Zakaj bereš časopis pri zajtrku?« jezno vpraša žena moža.

»Da ne vidim kaj jem,« ji odvrne mož.

Na carini

Ribničan pride na carino. Carinik ga vpraša: »Imate cigarete ali šnops?«

»Ne rabim, jih imam namreč s sabo.«

Novorojenček

Očka pride razburjen k svojemu štiriletnemu sinčku.

»Peter, sestrico si dobil!«

»O, krasno. Pridi, to morava povedati mamici!«

Lovčev sin

Sosedov Branko, lovčev sin je prinesel domov precej veliko želvo. Pa ga mama vpraša, kaj bo z njo?

Branko ji razloži: »Videti hočem, če res živi 200 let...«

Na sodišču

»Zakaj ste vrgli svoji ženi skodelico v glavo?«

»Zato, ker sem mislil krožnik, pa se mi ga je zdelo škoda.«

Šale so prispevali: Marija ŠKORJANC iz Laškega, Peter KOLMAN s Planine pri Sevnici, Jožica KOVAČ iz Štor, Klara MAGRIČ iz Letuša, Alenka ZAPUŠEK s Planine pri Sevnici in Petra VOLOVŠEK iz Grobelnega.

KUPON

Najbolj sem se nasmejal šali: _____

_____

Moj naslov: _____

_____