Št. 26 (1057) Leto XXI
NOVO MESTO, četrtek, 25. junija 1970

DOLENJSKI LIST

Bela krajina je imela v soboto in nedeljo kar dva pomembna dogodka: v soboto so v Metliki sprejeli delegacijo avstrijske občine Wagna in podpisali liste o pobratenju (o tem več na metliški strani), v nedeljo pa je bilo jurjevanje v Črnomlju. Na fotografiji vidimo, kako so Črnomaljke zajele v svoj krog župane in druge goste, ki so prisostvovali programu. Drugi z desne proti levi je g. Johann Nusshold, župan iz Wagne, ko plačuje odkupnino. (Foto: Ria Bačer)

Pozdravljeni, likovni samorastniki!

Tabor slovenskih likovnih samorastnikov v Trebnjem znova odpira svoje duri: v soboto proti večeru bo v obeh avlah domače osnovne šole odprl doslej najobsežnejšo razstavo samorastnikov — slikarjev in kiparjev. Likovna ustvarjalnost slovenskih samorastnikov, ki so prav v prijaznem dolenjskem Trebnjem našli svoj drugi dom in gostoljubno delavnico v poletnih delovnih srečanjih, preseneča, saj gre njena pot strmo navzgor. Prvim, še precej samotnim potnikom se je medtem pridružila že kar lepa skupina novih ljudskih slikarjev — samoukov in rezbarjev. Kaže, da je njihovo delo blizu okusu sodobnih potrošnikov umetnosti, ki ne sega po zvenečih naslovih raznih — izmov, ljubi pa resnično doživetje iskrenega.

Dejavnost trebanjskega tabora prehaja v ustaljeno, redno in tekoče delo. Zdi se, da je utrip umetniškega ustvarjanja prevzel organizatorje tabora s prebivalci kraja vred, in lahko smo samo veseli, da se sredi Dolenjske razvija še eno izmed naših mladih kulturnih središč, polno načrtov in plemenitih spodbud. Zato pozdravljamo udeležence razstave »Slovenski likovni samorastniki 1970«, na kateri razstavljajo:

Adi Arzenšek, Koloman Beznec, Janez Černač, Janko Dolenc, Majda in Milan Dvoršek, Anton Herman, Jože Horvat — Jaki, Alojz Jerčič, Boris Lavrič, Viktor Magyar, Ivan Malovašič, Polde Mihelič, Greta Pečnik, Jože Peternelj-Mauser, Konrad Peternelj, Anton Plemelj, Liza Podpečan-Kuhar, Anton Repnik, Rudi Stopar, Vlado Sagadin, Jože Svetina, Tone Svetina, Milan Suštarič, Franc Tavčar in Viktor Zemljak.

Samorastnikom in gostom in vsem udeležencem razstave izreka Trebnje prisrčno dobrodošlico!

Anton Repnik: KMEČKA DRUŽINA (tuš, 1966)

Mirno morje, „BREŽICE"!

»Prebivalci Brežic so lahko ponosni, da pluje v sestavu Splošne plovbe Piran zdaj tako lepa in dobra ladja . . .« je med drugim dejal Boris Vranić,

kapitan dolge plovbe ko se je v torek, 16. junija, zahvalil predstavnikom iz Brežic za darila, ki so jih prinesli posadki nove ladje na morje pred Piranom. Več o »BREŽICAH« preberite na 8. strani današnje številke (Foto: T. Gošnik)

V ČRNOMLJU VEČ TISOČ LJUDI

Jurija je letos žgalo

Dober glas seže v deveto vas, to velja tudi za črnomaljsko jurjevanje – Poleg domačih folklornih skupin so letos nastopili tudi Avstrijci in gostje s hrvaške strani

Za vsa deževna jurjevanja v preteklih letih se je letos sonce oddolžilo. Vreme je bilo čudovito, zato je bilo gledalcev še več, kot so jih pričakovali. Že na kresnem večeru v soboto zvečer je bila okoli prireditvenega prostora rekordna množica ljudi, še več pa jih je, zlasti od drugod, prišlo na nedeljski program.

Domače folklorne skupine so spet pokazale svoja kola, stare obredne pesmi in svatbene običaje. Letos so semiško ohcet uvrstili v dopoldanski spored, kar je bilo občinstvu všeč. Zelo toplo je množica pozdravila tudi nastop gostujoče folklorne skupine iz avstrijskega Wagne, kakor tudi obe hrvaški skupini iz Draganiča in Rečice.

Malo za šalo, malo pa zavoljo običaja so Črnomaljke na koncu kola zajele v svoj krog bogat plen — kar štiri župane. Odkupiti sta se morala oba belokranjska predsednika, pa tudi župana

(Nadaljevanje na 3. str.)

ŠE PREMALO OGRETI ZA RESNIČNO VSESTRANSKO SODELOVANJE

Poglabljajmo to, kar nas združuje!

Za dolenjski medobčinski skupščinski svet so se izrekle doslej le občine Črnomelj, Metlika, Novo mesto in Trebnje – Bo tako okrnjeno širše področje Dolenjske še naprej neenotno nastopalo v slovenski republiški skupščini?

Na vprašanje, zastavljeno v našem članku pretekli četrtek: »Bo dolenjski skupščinski svet zaživel še pred poletjem?«, so udeleženci posveta 10 dolenjskih in spodnjepoSavskih občin 18. junija v Šmarjeških Toplicah odgovorili le delno. Hkrati so pokazali, da s tesnejšim skupščinskim sodelovanjem v južni Sloveniji, ki naj bi dobilo nove oblike, zaenkrat še ne bo nič. Na posvetu pa se je hkrati jasno pokazalo, da bo nastop predstavnikov širše dolenjske pokrajine v republiški skupščini še naprej neenoten. Ne bomo se zgledovali po skupnih nastopih Gorenjcev, Primorcev in Štajercev. Da nam to

(Nadaljevanje na 3. str.)

Republiški sekretar za prosveto in kulturo Slavko Bohanec (prvi na levi) je v petek, 18. junija, obiskal v spremstvu svojega namestnik magistra Romana Oberlintnerja (na skrajni desni) in pomočnika dr. Branka Berčiča (drugi z leve) novomeško občino ter študijsko knjižnico, šolski center za kovinsko stroko, zavod za izobraževanje in produktivnost dela, gimnazijo in osnovno šolo v Dolenjskih Toplicah. Na sliki — upravnik študijske knjižnice Bogo Komelj razkazuje gostom najdragocenejša dela (Foto: S. Dokl)

Franc Čargo zbolel

Odlični krški plavalec, član državne reprezentance, večkratni prvak in rekorder ter najboljši športnik Dolenjske Franc Čargo je zbolel za hujšim bronhitisom. Moral je prenehati vaditi in je tako postavil na kocko vse svoje letošnje nastope. Priljubljeni Franc ima veliko smolo, kajti vse do pred nekaj dnevi je resno vadil z našo reprezentantko in olimpijko Ano Bohanovo v Krškem bazenu.

L. HARTMAN

Utonil v Krki

V nedeljo, 21. junija zvečer, so se Martin Tutin iz Smolenje vasi, Stanka Kočevar iz Studenca, Vera Križman z Mirne in Ivan Blažič z Velikega Slatnika vozili s čolnom po Krki pri Otočcu. Blažič in Tutin sta veslala vsak na enem koncu čolna. Ko se je Tutin preselil k Blažiču, se je čoln močno zagugal in nagnil: fanta in dekleti so padli v vodo. Kočevarjeva, Križmanova in Tutin so splavali na breg, 22-letni Blažič, ki ni znal plavati, pa je utonil. Na kraj nesreče so poklicali novomeške gasilce, vendar so ponesrečenca zaman iskali.

NAŠ VREME

OD 25. JUNIJA DO 5. JULIJA

Okrog 27. junija trajen dež z ohladitvijo. Nekako od 3. do 5. julija lepo vreme. V ostalem deloma sončno, vendar s pogostnimi nevihtami oz. plohami.

Dr. V. M.

ZAHTEVAJTE PROSPEKTE!
inles
ribnica
TELEFONI:
87-068
87-099
OKNA VSEH VRST
VRATA — SOBNA, BALKONSKA VHODNA IN GARAŽNA
PRODAJA NA KREDIT

tedenski mozaik

Na britanskih volitvah je v londonski četrti Lewisham za poslanko v spodnjem domu kandidirala tudi igralka Diana Hart. Na predvolilnih mitingih je nastopala skoraj povsem gola, za časopise pa se je slikala čisto gola. Povzročila je sicer veliko navdušenja, izvoljena pa le ni bila. Zakaj ne, morda pojasnjuje komentar neke ženske, ki je novinarjem rekla: »Če bo moj mož glasoval zanjo, ga bom zadavila!«... Čehi in Bolgari so se na svetovnem nogometnem prvenstvu zelo slabo odrezali. Bili so zadnji v svojih skupinah. Glasili CK KPČ »Rude pravo« in CK KPB »Rabotničesko delo« sta skoraj z enakimi besedami zapisali, da je za neuspeh češkoslovaških in bolgarskih nogometašev v veliki meri kriva pomanjkljiva politična vzgoja nogometašev. Morda bodo prihodnjič Čehi in Bolgari prvi — na svetovnem prvenstvu v politiki... Med predvolilno kampanjo v Britaniji so tiskarski delavci organizirali stavko. Britanci so nekaj časa ostali brez časopisov, oziroma skoraj brez. Edini dnevnik, ki je izhajal kljub stavki, je bil list britanske komunistične partije »Morning Star«. List, ki ima sicer dokaj skromno naklado je tako dobil zgodovinsko priložnost, da je bil edini informator v državi... Češkoslovaška potovalna agencija Čedok je sporočila, da bo letos obiskalo Sovjetsko zvezo 45.000 češkoslovaških turistov, namesto 28.000 kot je predvideval plan. Ni znano, odkod to nenavadno navdušenje za potovanja v ZSSR. Zlobneži pravijo da zato, ker je zdaj celo v Sovjetski zvezi lažje dihati kot na Češkoslovaškem... V ZDA kmalu ne bo več družin, ki bi imele en sam avto. Zdaj ima vsaka tretja družina najmanj dva avtomobila. Toda (druga plat medalje) vsaka peta družina nima niti enega...

Kmečka organizacija

V Pomurju so se kmetje močno razgibali – Iščejo najustreznejše oblike za sodelovanje pri gospodarjenju – K istemu cilju, vendar po različnih poteh

V murskosobški in lendavski občini je bilo že precej časa veliko gibanje za ustreznejšo organizacijo gospodarjenja na kmečkih posestvih. Čeprav ti občini mejita, so kmetje ubrali dve precej različni poti. Cilj pa so si postavili približno enak: pomagati si z medsebojnim sodelovanjem in s povezovanjem z drugimi gospodarskimi organizacijami, da bi svoja posestva lahko bolje obdelovali, več pridelali, laže prodali in po ustrezni ali vsaj najvišji možni ceni.

■ **Kmetje v lendavski občini, ki niso bili zadovoljni s kooperacijo kmetijske zadruge, so v začetku pomladi ustanovili novo, svojo zadrugo. Na ustanovnem občnem zboru je sodelovalo 42 članov. Doslej je zadruga dobila še 400 prošenj za sprejem novih članov.** Po statutu namreč zadruga odloča, katerega prosilca sprejme in katerega ne. Med staro in novo zadrugo v občini pa so napeti odnosi. Dajeta se, kdo bo koga izrinil, namesto da bi iskali možnosti za sodelovanje. V takem boju je seveda na slabšem nova zadruga, ki je šele v povojih.

■ **Kmetje v murskosoboški občini, ki tudi niso bili zadovoljni s kooperacijo s kmetijsko industrijskim kombinatom, zadruge pa niso imeli, so sprejeli predlog za precej drugačno pot kot njihovi sosedje. Pred tedni so si izvolili 133 vaških odborov kmetov — le v eni vasi ga nimajo — sedem sektorskih svetov kooperantov in osrednji svet kooperantov.** Menijo, da bi imeli še zbor delegatov, ki bi ga sestavljalo vseh 133 predstavnikov vaških odborov kmetov.

Ni še moči ocenjevati, katera kmečka organizacija bo kmetom več koristila, ker sta se obe šele začeli razvijati. Za primerjavo lahko le rečemo, da bo za okrepitev nove kmetijske zadruge potrebno veliko več naporov kot za razširitev sodelovanja in pravic kmetov v obratu za kooperacijo. Prvi začenjajo brez sredstev, drugi le prilagajajo organizacijo. Res pa je tudi da so pravice kmetov, ki jih je določila nova zadruga, že od začetka širše kot v obratu za kooperacijo Dodati je treba, da so pri kombinatu Pomurka začeli s široko organizacijo kmetov, pravice in pristojnosti pa bodo določili pozneje v sodelovanju z njimi oziroma njihovimi voljenimi organi Ali bo taka pot do cilja hitrejša ali počasnejša, bo odvisno od tega, kakšne ideje in katere gospodarske koristi bodo prevladovale pri dogovarjanju. Pravzaprav bo veliko odvisno od podjetnosti odborov in svetov kmetov

■ **Podjetnost kmetov v murskosoboški občini se med drugim odraža v predlogih, da bi naziv obrat za kooperacijo spremenili v obrat kmetov pri kombinatu. Enako tudi nazive svetov.** To pomeni, da se ne bodo zadovoljili s polovičnim urejanjem problemov, temveč se bodo bojevali za vse pravice, ki si jih po zakonih in ustavi lahko zagotovijo.

Na vsem območju kombinata so med volivce vpisali 24.000 kmečkih ljudi. Volilo jih je 16.500. To je velika armada, ki gotovo ne bo popustljiva, kadar bo šlo za njene pravice. V vseh odborih in svetih pa je okrog 900 kmečkih ljudi. Med njimi je gotovo veliko takih, ki se bodo znali stvari lotiti in dobro delati.

JOŽE PETEK

TELEGRAMI

PEKING — Po več letih ima Jugoslavija znova veleposlanika na Kitajskem. Pred kratkim je v Peking dopotoval Bogdan Oreščanin, ki bo opravljal to dolžnost. V ponedeljek je Oreščanin odpotoval v DR Vietnam, kjer bo v Hanoju izročil akreditivna pisma. Imenovan je namreč tudi za veleposlanika v DR Vietnamu.

BONN — Predsednik romunske vlade Ion Gheorghe Maurer se te dni mudi na uradnem obisku v Zahodni Nemčiji. Romunija je razen Sovjetske zveze edina socialistična država članica varšavskega pakta, ki ima diplomatske odnose z Zahodno Nemčijo.

LA PAZ — V vseh večjih mestih Bolivije je prišlo v začetku tedna do hudih nemirov, v katerih je bilo veliko ranjenih. Povod za demonstracije je bil skrivnosten umor dve študentov in nekega čilskega novinarja. Globlji vzrok pa je dolgotrajno nesoglasje s politiko vlade generala Ovande, češ da je nedemokratična in neučinkovita.

TOKIO — Japonska vlada je obnovila vojaški pakt z ZDA, čeprav mu večji del javnosti nasprotuje Pakt je bil podpisan že leta 1960 in skoraj prav toliko časa mu socialisti, komunisti in budisti nasprotujejo, medtem ko so ga vse dosedanje in tudi sedanja vlada podpirale.

KAIRO — Neki Albanec je pristil posadko ameriškega letala »Boing 707« v katerem je bilo 134 potnikov in je letel iz Rima v Bejrut, da je pristala v Kairu. Zaenkrat še ni znano zaradi česa se je odločil za to ugrabitev.

VOJNA — Vesti iz Kambodže pripovedujejo o vse hujših bitkah med prosihanukovimi in provladnimi silami, ki jim pomagajo Južni Vietnamci. Na sliki je prizor iz mesta Kampong Speu, kjer so bili nedavno hudi boji. Dečka peljeta na kolesu in prikolici vse, kar sta uspela rešiti iz doma, ki je bil v spopadu porušen.

tedenski zunanjepolitični pregled

Parlamentarne volitve v Britaniji, ki so bile prejšnji teden, so prinesle poraz laburistom in agencijam za proučevanje javnega mnenja. Vse do zadnjega so bili laburisti prepričani v zmago, konservativci so se že vnaprej pomirili s porazom, strokovnjaki za javno mnenje pa so napovedali veliko zmago Wilsona in laburistov. Optimistične napovedi so se spremenile v enega najgrenkejših porazov in eno najbolj nepričakovanih zmag.

Po prvem srečanju se domači in tuji komentatorji seveda sprašujejo, kaj je pokopalo Wilsona in ponovno privedlo na oblast konservativce na čelu s Heathom. Mnogi se strinjajo, da so bile te volitve »zmaga gospodinj«. Generalni sekretar laburistične stranke Harry Nicholas pravi takole: »Kaže, da se je torijevcem posrečilo prestrašiti gospodinje s prerokbami o hudih časih, ki prihajajo in z govorjenjem o novi devalvaciji funta. Te volitve bodo prišle v zgodovino kot velik triumf gospodinj«.

Menda so se volivci res prestrašili naraščanja cen, precejšnje nezaposlenosti (junija je Britanija zabeležila največjo nezaposlenost po letu 1940) in groženj z gospodarsko krizo. Konservativci so vztrajno kazali na te slabosti skoraj šestletne laburistične vladavine in spretno izkoristili prednost opozicije, da pač lahko kritizira in napada, medtem ko se mora oni na vladi predvsem braniti. Razen tega je treba priznati, da položaj laburistov ni bil lahek. Pred šestimi leti so prevzeli nič kaj blestečo dediščino konservativcev in so bili prisiljeni storiti precej nepopularnih ukrepov (med njimi devalvacijo funta). Objektivno so s tem sicer precej pomagali britanskemu gospodarstvu, toda na račun lastne priljubljenosti. Za laburiste je postalo že kar tradicija, da dobijo slabo dediščino, opravijo umazano delo, potem pa se morajo umakniti.

Najbrž je še prezgodaj ugibati, kakšne posledice bo imela konservativna zmaga za britanski razvoj in mednarodno politiko, zlasti za pogajanja o vstopu Britanije v evropski skupni trg. Pustimo Heath in njegovi ekipi, da se zberejo po nepričakovanem uspehu in natančneje povedo, kako mislijo voditi britansko vladno barko.

V Budimpešti je bilo v ponedeljek in torek zasedanje zunanjih ministrov članic varšavskega pakta. Pogovarjali so se o prizadevanjih za sklicanje evropske

Nepričakovana zmaga

vrhunske konference o varnosti, za katero se močno zavzemajo socialistične države. Na Zahodu je ta pobuda naletela na načelno pozitiven odmev, praktično pa Zahod za tako konferenco ni navdušen, ker meni, da bi bila samo nekoristen spektakel. Ministri članic varšavskega pakta so se v Budimpešti dogovorili, da se bodo članice skupaj in posamezno še bolj zavzemale za konferenco in skušale najti take zamisli in predloge, ki bi bili bolj sprejemljivi tudi za zahodne države.

Druga večja mednarodna konferenca je bila v začetku tedna v Libiji. Tu so se sestali najvišji voditelji ZAR, Jordanije, Irana, Sirije in Libije, posebne odposlance pa sta poslala tudi Sudan in Alžirija. Na sestanku arabskih voditeljev so govorili seveda o položaju na Srednjem vzhodu, kjer kar naprej vlada stanje, ki ni ne vojna ne mir. Posebno pozornost pa so posvetili položaju v Jordaniji, ki je že nekaj dni hudo napet. Po nedavnih hudih bojih med Palestinci, ki so našli zatočišče v Jordaniji in jordansko armado, vlada trenutno negotovo premirje, ki se vsak hip lahko sprevrže v nove spopade. Palestinci očitajo Jordaniji in zlasti njeni armadi, da jih hoče onemogočiti, medtem ko druga stran pravi, da se hočejo Palestinci polastiti oblasti v državi. Spor je zavzel tudi medarabski obseg, saj nekatere države podpirajo Palestince, druge pa kralja Huseina. Prav nič ne kaže, da bi lahko v kratkem dosegli kakšno trajnejšo rešitev. Doslej gasijo posamezne plamene, požar pa kar naprej tli.

HAKATA — Štirindvajsetletni Japonec Rusuke Ušidžima je prvi človek, ki je v čolnu preplul Tihi ocean v obeh smereh. Lani 6. maja je odplul iz Japonskega pristanišča Hakata in konec julija pristal v San Franciscu. Potem je plul do Mehike, od tam pa se je spet odpravil čez ocean in pred dnevi pristal na Japonskem

tedenski notranjepolitični pregled - tedenski notranjepolitični pregled

■ **PRAZNIK ZNANJA IN MARLJIVOSTI** — V sredo prejšnji teden je v ljubljanskih Križankah tisoč dijakov slovenskih srednjih šol prvikrat v taki obliki in v tolikšnem številu prejelo pismena priznanja za svoj učni uspeh v šoli in za svoje dejavnosti, ki so se jim posvetili po pouku Predsednik republiške skupščine Sergej Kraigher, ki je čestital zbranim odličnjakom, je poudaril, naj bi bile v prihodnje tovrstne prireditve tradicionalen zaključek vsakega šolskega leta. Predsednik republiške konference Zveze mladine Slovenije Mitja Gorjup pa je ob tej priložnosti dejal, da bo tekel razvoj mimo nas in brez nas, če nam ne bo uspelo ustvariti vseh pogojev, da bo imel vsak delovni človek, mlad še posebej, možnosti, da bo razvijal vse svoje sposobnosti, pridobival nova znanja in ta znanja uporabljal za to, da bi sebi in svojemu narodu zagotavljal vsak dan nove materialne in duhovne dosežke.

Dan poprej pa so svečano podelili nagrade 157 učiteljem s šol, ki jih financira ljubljanska temeljna izobraževalna skupnost.

■ **KONFERENCA SLOVENSKIH SINDIKATOV** — Prejšnji četrtek je bila v Ljubljani druga konferenca Zveze sindikatov Slovenije. Obravnavala je osnutek programa dolgoročnega razvoja Slovenije in naloge sindikatov v zvezi s tem. Uvodno je o tem govoril Tone Kropušek, predsednik republiškega sveta zveze sindikatov. V obsežni razpravi so med drugim zavzeli tudi stališče, da se bodo sindikati zavzemali za to, da najnižji osebni dohodek ne bi bil manjši kot 800 din mesečno. Konferenca je sprejela tudi prvi statut slovenske sindikalne organizacije.

■ **ZBOR 5700 PIONIRJEV NA POKLJUKI** — Na Goreljeku na Pokljuki, kjer je med vojno zaradi izdajstva padlo 79 borcev III. bataljona Prešernove brigade, se je v nedeljo zbralo 5700 pionirjev iz vseh krajev Slovenije. Pionirji so v družbi z nekdanjimi partizani proslavili 25-letnico svobode in uspešen zaključek tradicionalne Kurirčkove pošte. Pionirjem je spregovoril prvi komandant slovenskih partizanov Franc Leskošek-Luka, navzoči pa so bili tudi predsednik slovenske skupščine Sergej Kraigher, članica sveta federacije Lidija Šentjurc, general Jaka Avšič in predsednik CK

Tisoč priznanj za učne uspehe

slovenske mladine Mitja Gorjup. Pionirji so z velikimi zanimanjem spremljali ponazoritev napada na III. bataljon Prešernove brigade in se močno vživeli vanj. Poslušali so pozdravna pisma predsednika Tita in Edvarda Kardelja in poslali maršalu tudi svojo brzojavko.

■ **OBLETNICA VUKOVARSKEGA KONGRESA** — V Vukovaru so bile v soboto, nedeljo in ponedeljek slovesnosti ob 50-letnici drugega kongresa Komunistične partije Jugoslavije. Ob tej priliki je stopilo v ZK 255 mladih ljudi iz vukovarske občine.

■ **POSVET O OBRAMBI** — V Skopju je bilo prejšnji teden dvodnevno posvetovanje stalne konference jugoslovanskih mest, na katerem so obravnavali naloge občin v vseljudski obrambi. Posvet je spodbudil iskanje takšnih rešitev vseljudske obrambe, kakršne ustrezajo samoupravnemu sistemu.

■ **GLEDALIŠČA V TEŽAVAH** — Upravni odbor skupnosti slovenskih dramskih gledališč je opozoril na težaven položaj gledališč in povedal, da bi za ozdravitev teh razmer v Sloveniji potrebovali letos 3,817.000 din. Igralci prejemajo sorazmerno zelo nizke osebne dohodke, kar otežkoča vzdrževanje delovne discipline, upravljanje in vodenje. Upravni odbor je tudi pozval pristojne organe skupščine, naj pospešijo sprejetje novega gledališkega zakona.

■ **POMORSKE VAJE NA VISU** — Na otoku Visu in okrog njega so bile prejšnji teden večdnevne vaje enot jugoslovanske vojne mornarice, pomorskih desantnih enot in letalstva.

■ **NAJMANJ 18 DNI DOPUSTA** — Mednarodna organizacija dela je predlagala, da bi znašal minimalni letni dopust 18 dni. (Leta 1954 je predlagala ta organizacija 12 dni minimalnega dopusta, pri nas pa smo uzakonili 14-dnevni dopust). Naš sindikat je ta predlog sprejel, o njem pa mora odločiti še zvezni izvršni svet.

■ **POVEČANJE POKOJNIN MED LETOM?** Odbor zbora narodov za socialno politiko v zvezni skupščini je priporočil skupnostim socialnega zavarovanja, da proučijo možnosti za povečanje pokojnin že med letom, da bi jih vskladili z življenjskimi stroški. Pred nedavnim se je taka pobuda pojavila tudi v socialno zdravstvenem zboru republiške skupščine, vendar je tedaj prevladalo mnenje, da bi v tem primeru zmanjkalo sredstev za povečanje pokojnin v prihodnjem letu.

DOLENJSKI LIST * TEDNIK * VESTNIK: vsak četrtek 60.000 izvodov!

Vihar podiral drevje

Podrl je za okoli 3.000 kubikov dreves

V ponedeljek, 22. junija, so izmerili in ugotovili, da je vihar, ki je divjal 14. junija ob 11.45 na pobočjih Debelega vrha in Lepe gorice v revirju Glažuta, podrl okoli 300 kubičnih metrov drevja. Na strnjeni površini 5,5 ha je vihar podrl, izruval in polomil vse drevje. Razen tega je hudo prizadejal še več manjših površin. Revir Glažuta je del gozdnega obrata Grčarice, ta pa je obrat Združenega kmetijskega gozdarskega podjetja Kočevje. Uničene površine so na območju ribniške občine.

Koliko znaša škoda v denarju, še ni ugotovljeno. To se bo pokazalo šele, ko bo podrti les obdelan in prodan.

J. P.

Pet šol trebanjske občine bo imelo poslej pouk po pet dni v tednu: nekateri učiteljski kolektivi so se tako odločili soglasno, v anketi je za nov način pouka glasovala večina staršev in učiteljev v občini. Pouk se bo zaradi tega začel nekaj dni prej in bo trajal do konca junija, zimske počitnice pa bodo nekaj krajše. Podobno so se odločili tudi na ribniški osnovni šoli.

Petdnevni pouk kajpak v Sloveniji ni novost. Vsepovsod so ugotovili, da je prinesel koristi. Zato lahko upravičeno pričakujemo, da se bo novost obnesla tudi na Dolenjskem.

Ob pospešeni gradnji novih šol v naši pokrajini bo tudi v drugih občinah in po drugih šolah več možnosti za uvedbo petdnevnega pouka. Učni načrti ostanejo nespremenjeni, število učnih dni tudi. Nedvomno pa bo tak način šolanja pomagal številnim staršem, ki imajo ob uvedbi 42-urnega tednika proste sobote, pa jim zdaj zaradi sobotnega pouka otrok pravzaprav ne koristijo dosti. Prav tako pa je res, da bo uvedba prostih sobot naletela na nasprotnike, zlasti med kmeti, ki hočejo v drugi polovici junija imeti otroke doma — zaradi košnje. Tako smo slišali na zadnji občinski seji v Trebnjem. 21-227

V Bršlinu je novomeško trgovsko podjetje NOVOTEHNA odprlo novo maloprodajno skladišče gradbenega materiala. Prodajalne so posebno veseli graditelji hiš, saj dobe v tem skladišču prav vse, kar potrebujejo pri gradnji. (Foto: M. Vesel)

Poglabljajmo to, kar nas združuje!

(Nadaljevanje s 1. str.)

ne bo ravno koristilo, ni treba niti dvomiti.

Medobčinski skupščinski svet, ki naj bi obravnaval skupna vprašanja industrije kmetijstva, turizma, prostorskega načrtovanja, družbenega planiranja izobraževanja, hkrati pa naj bi usklajeval dolenjska stališča, bo ostal v okvirih štirih dolenjskih občin: obeh belokranjskih, novomeške in trebanjske.

Za tesnejša skupna prizadevanja in nastope se najprej niso ogreli Posavci, ki pripravljajo svoj medobčinski svet in so zato menili, da njihove tri občine ne morejo biti soustanoviteljice dolenjskega skupščinskega sveta. Za njimi so podobno stališče obrazložili predstavniki kočevske, ribniške in grosupeljske občine, ki želijo k Ljubljani.

Soustanoviteljice medobčinskega sveta bi morale sprejemati tudi moralne obveznosti za sprejete sklepe. Žal je doslej tako, da vsi precej bolj poudarjajo potrebe po medobčinskem sodelovanju, manj pa so zagreti za obveznosti, ki bi jih tako sodelovanje imelo. Posvet v Šmarjeških Toplicah je pokazal, da prave enotnosti za konkretno reševanje mnogih, pokrajini zelo skupnih zadev, pri nas še ni. Dosegli je niso niti najodgovornejši komunisti v raznih telesih posameznih občin, čeprav so tudi na tem posvetu vsi skrbno pazili, da niso zapahnili vrat za nadaljnje »sodelovanje«. Nehote se nam vrivajo misli, da želijo v nekaterih občinah hkrati sedeti na dveh stolih (kar pa se skoraj nikoli nobenemu ne izplača, ko potegne zadnji obračun!) Vendar raje podčrtajmo našo željo: **poglabljajmo v pokrajini, kar nas združuje! Morda bo iz tega nastalo še več pristnega sodelovanja, glede katerega smo marsikaj pa le že dosegli.**

REGION bo načrtoval za Posavje

V Brežicah se je 12. junija sestala komisija za regionalno prostorsko planiranje v Spodnjem Posavju. V razpravi sta sodelovala tudi predstavnika republiškega inštituta za ekonomske raziskave inž. Ervin Kržičnik in Rajko Kernc. Dogovorili so se, da bo projektivni biro Region iz Brežic nosilec dolgoročnega družbeno-ekonomskega in prostorskega načrta za Posavje. Vse tri občinske skupščine bodo ta dogovor utrdile s pogodbo.

Nov most čez Sotlo

Avtomobilisti so veseli novice, da je železobetonski most čez Sotlo dokončan. Zveze s sosedi so spet normalne in tudi avtobus proti Kumrovcu ne vozi več skozi Bistrico. Most je veljal 800.000 dinarjev. Investicijo sta razdelili na polovico obe mejni republiki.

Krese, Bole in Žokalj v Brežicah

V ponedeljek, 22. junija, so obiskali brežiško občino predsednik gospodarske zbornice Leopold Krese, predsednik gospodarskega zbora skupščine Tone Bole in republiški poslanec Lojze Žokalj. Informacijo o položaju občine jim je podal podpredsednik Ivan Živič, nato pa so se gostje zanimali za trenutna gospodarska gibanja v občini, za odprtost njenih meja, integracijski načrt ter vključevanje v posavsko regijo.

Na obisku v Remontnem zavodu v Bregani so kolektivu obljubili vso pomoč zbornice in skupščine, predvsem pri začetnih razgovorih z drugimi remontnimi organizacijami.

Sledil je obisk Mokric, tovarne pohištva in Čateških Toplic ter vrtnarije na Čatežu. Pri slednjih podjetjih so goste zanimali predvsem razvojni načrti posojila in kreditni pogoji.

V. P.

Modernizacija uspešno poteka

Modernizacija ceste Žlebič — Ribnica uspešno napreduje, čeprav morajo cestišče najprej izravnati in šele potem položiti asfaltno plast. Največ dela pa bo delavcem Cestnega podjetja Novo mesto, ki obnavljajo cesto, prizadejalo na odseku med Žlebičem in bencinsko črpalko in pri Gorenji vasi.

NOVO V ZADNJIH DNEH

Koordinacijski odbor za turizem v Posavju je v nakladi 13.000 izvodov izdal koledar turističnih prireditev in turistični vodič po Posavju za letošnjo turistično sezono. Prospekt je natisnila krška Papirkonfekcija, zajema pa program kulturnih in športnih nastopov v Posavju do konca novembra, seznanja goste s športnimi in rekreacijskimi prireditvami in možnostmi za izlete, pove, kje so dobra prenočišča, hrana in pijače, in vabi še na obisk kulturnih, zgodovinskih in naravnih zanimivosti.

Dolenjska je zadnje čase s turističnimi prospekti prav dobro založena, turistični vodič o Posavju je še en dokaz več o načrtnem razvoju propagande.

Dolenjski kampingi so že odprti, čeprav še niso vsi popolnoma urejeni. Zabeležili so že tudi prve nočitve, čeprav jih je zaradi muhastega vremena manj, kot bi lahko pričakovali.

Vinica ima turistično društvo

Več let je turistično dejavnost na Vinici vodila krajevna turistična sekcija, ob velikih načrtih za razvoj turizma pa je bilo potrebno ustanoviti društvo, ki bo tej panogi posveča še več pozornosti. Sredi junija je bil ustanovni občni zbor turističnega društva, ki se ga je udeležilo 25 najbolj delavnih domačinov. Sklenili so, da bodo delali v več komisijah, sprejeli so pravilnik in delovni načrt, prav tako pa so izvolili 7-članski upravni odbor in 3-članski nadzorni odbor.

F. P.

Že spet: Žumberak – ne Žužemberk!

Česar smo se bali, to se je ponovilo: v rokopisu sestavka »Korupcija na pohodu?«, ki smo ga oddali pretekli teden tiskarni, je bilo docela pravilno zapisano: »Prišla je petična stara mama nekega učenca iz Žumberka in . . . «, tiskarski škrat pa nam jo je spet zagodel in tiskal »iz Žužemberka«. Ne glede na to, da v Žužemberku skorajda nimamo »petičnih starih mam«, ki bi hodile okoli učiteljev zaradi slabih šolskih uspehov nadebudnih vnučkov, pa se je dogodek resnično pripetil v Metliki, kamor iz Žumberka ni tako daleč. Da je v Žumberku pri marsikateri družini »denar doma«, je pa tudi javna tajnost. Zato tiskarsko napako popravljamo in pojasnjujemo: poskus podkupovanja se je dogodil v metliški šoli, »stranka« pa je doma iz Žumberka.

Uredništvo DL

Jurija je žgalo...

(Nadaljevanje s 1. strani)

iz avstrijske občine Wagna in italijanske občine Ronchi, ki sta prisostvovala programu.

Komaj je zadnja folklorna skupina odšla s prizorišča, že se je množica žejnih in lačnih znašla ob stojnicah, od koder so prijetne vonjave vablile že med nastopom. Osrednja turistična prireditev Bele krajine je postala znan folklorni festival. Organizatorji so si iz leta v leto nabrali izkušnje, z malo več iznajdljivosti pa bi jurjevanje lahko v bodoče zavzelo še pomembnejše mesto na koledarju slovenskih turističnih prireditev.

Kmet in frača

V razpravi o letošnjem odstrelu in o načrtu lovskih družin trebanjske občine so se kmetje oglasili, češ da divjad dela preveliko škodo. Za razvoj turizma ni treba žrtvovati vsega, so se hudovali, še posebej, ker divjad naredi več škode, kot prinese koristi z devizami, ki jih morajo plačati lovci, ko položе zverine na dlako. V pogovor se je vmešal še predsednik Cjril Pevec: »Kmetje imajo prav, lovci morajo skrbeti tudi za tisto divjad, ki dela škodo, a je zdaj ne streljajo. Bo mar kmet vrane s fračo pobijal?«

Boriti se je treba, da bosta zadovoljna lovec in kmet. To pa ni vedno lahko.

Sejmišča

Novo mesto: na sejmu

V ponedeljek, 22. junija, je bilo na novomeškem sejmišču naprodaj 559 pujskov, prodali pa so jih 361. Kupci so prišli predvsem iz drugih občin in so plačevali manjše prašičke po 180 do 230 din, večje pa po 240 do 500 din.

Brežice: sejem za prašičke

Na brežiškem sejmu je bilo v soboto, 20. junija, precej zanimanja za prašičke. Naprodaj je bilo 504 pujskov, prodali pa so jih 404. Za mlajše so kupci plačevali 10 do 11 din, za večje pa 7 do 7.50 din kg.

Črnogorci na obisku

V Novem mestu je delegacija obiskala KRKO in Industrijo motornih vozil – Ogled na Rogu

V sredo, 17. junija, so Novo mesto obiskali črnogorski poslanci, ki jih je vodil predsednik republiškega zbora črnogorske skupščine Mića Stijović, spremljal pa predsednik slovenskega kluba poslancev Marjan Jenko.

Delegacija črnogorskih poslancev se je ustavila najprej v »Krki«, kjer jih je Sergej Thorževskij seznanil, da bo podjetje letos ustvarilo 300 milijonov dinarjev bruto produkta in da bo izvoz dosegel 30 odstotkov proizvodnje. Poslanci so se podrobno zanimali za delo inštituta in za novomeško mnenje, zakaj jugoslovanska farmacevtska industrija na tujem trgu ni enotna.

Po ogledu Industrije motornih vozil je Božo Hočevar povedal, da pričakuje ta novomeška tovarna, ki slavi letos 10. obletnico prvega kombija, 600-milijonsko proizvodnjo. Črnogorci so se zanimali za srednjeročni razvojni načrt, za montažo osebnih avtomobilov in za status priključenih obratov novomeške tovarne.

Na Otočcu so se potem pogovarjali s predsednikom novomeške občinske skupščine Francijem Kuharjem, ki jih je seznanil z vsestranskim hitrim napredkom novomeške komune. Popoldne so gostje iz Črne gore odšli še na Bazo 20 in si ogledali partizanske spomenike.

Divji tabori ob cesti

Večina naših kampingov je tudi uradno odprla svoje taboriščne prostore. Ponekod, na primer na Otočcu, sicer še nimajo vsega nared za turiste, ki bodo k nam prišli s šotori, bodo pa pripravili vse potrebno do sezone. Žal je kampingov pri nas — ne samo na Dolenjskem — premalo, da bi lahko sprejeli vse, čeprav cene niso ravno nizke.

Na Dolenjskem je potrebno za noč, prebito pod šotorom, plačati v poprečju kar 7 dinarjev (skupaj s turistično takso, plačilom za avto in šotor in kajpak za uporabo vsega, kar v kampingu mora biti). Število nočitev se je letos v jugoslovanskem merilu povečalo za slabo desetino. Na Dolenjskem govore podatki za prvih pet mesecev, da število nočitev še bolj narašča. Žal pa imamo premalo postelj, premalo kampingov in premalo restavracij. Neredko se na morju zgodi, da prodajo pred sezono turistom rezervacije za hotele, ki še niso zgrajeni.

Prav zato ni nič čudnega, da se vse več turistov odloča kar za divje kampiranje. Tako ne izgubljajo nepotrebnega časa z iskanjem prostora v taboriščih, zraven tega pa še prihranijo denar. V nekaterih razvitih turističnih občinah pri nas se ukvarjajo z mislijo, da bi ustanovili turistične inšpekcije, ki bi skrbele za red na tem področju. Pri nas na Dolenjskem ta problem še ni posebno hud, čeprav je že bilo nekaj primerov divjega kampiranja. Najlaže bi se mu ognili, če bi poskrbeli za več prostora za kampiranje: dolini Krke in Kolpe sta kot nalašč za turiste, ki žele preživeti miren dopust pod šotori. Zakaj jim ne bi ustregli, ko pa želimo, da bi s turizmom še več zaslužili?

J. S.

Kmetijski nasveti

Kako dolga stojišča?

Živinoreja je najpomembnejša panoga slovenskega kmetijstva, toda večina kmečkih hlevov je kaj slabo spričevalo za njen napredek. Stari hlevi z nastiljanjem niso le neugodni za živali; najhuje je, da terjajo zelo veliko ročnega dela. Glavni pripomoček pri delu so vile, od teh pa ni mogoče pričakovati veliko dohodka.

■ **Svoj čas smo pisali o hlevih brez stelje, ki imajo izrazite prednosti v hribovskih kmetijah, kjer je na voljo malo stelje, drugod pa se širijo tudi zato, ker omogočajo večjo uporabo mehanizacije. Za hleve brez stelje ali hleve, ki potrebujejo malo stelje, je primerno le kratko stojišče.** V tem primeru živali blatijo v kanal ali na rešetko, če je hlev prirejen na pridobivanje gnojevke. Stojišče mora biti približno pol pedi krajše od dolžine trupa odrasle živali. V primeru, da živini nastiljamo, pa naj bo stojišče prav toliko daljše od dolžine trupa.

Ker je dolžina različnih živali različna, porečete, da je na ta način težko določiti dolžino stojišča. Upoštevati pa seveda moramo povprečno dolžino trupa odrasle živali, ki se suče v mejah od 145 do 165 cm, odvisno od pasme.

■ **Običajno je tako, da ima rejec v hlevu različne živali. Pri gradnji hleva ali stojišča to upoštevamo tako, da gradimo stojišče na eni strani najdalje, potem pa proti drugi strani vse krajša stojišča. Živali z različno dolžino potem zlahka razmestimo tako, da se bodo dobro počutile.**

Da določimo pravilno dolžino stojišča, imamo še eno možnost: privezovanje s tako imenovano grabnerjevo verigo. Ta način pa terja nekaj več stroškov pri ureditvi hleva, vendar rejcu pomaga, da doseže svoj namen.

Inž. M. L.

Turška kava je v naših turističnih gostiščih menda najbolj udomačen proizvod. Ne samo da jo dobiš skoraj povsod, tudi skodelica, v kateri ti jo prineso, je že kar nekakšen standard. Pri današnji opremljenosti gostišč menda ni nobena težava skuhati dve skodelici kave ob kateremkoli času in pri kakršnikoli obremenjenosti gostišča. Zato smo se odločili, da napravimo majhen poizkus:

KATERO GOSTIŠČE NA NAŠEM OBMOČJU ZNA NAJHITREJE POSTREČI GOSTA S SKODELICO VROČE KAVE!

No, nismo utegnili obresti vseh, izbrali smo 24 najbolj znanih, od skoraj luksuznih do skoraj preprostih. Če si človek zares zaželi požirek kave, mu je končno vseeno, ali jo spije za pultom skromnega bifeja ali pod baldahinom razkošne restavracije. Razkošnih restavracij pri nas ni (razen kar zadeva ceno uslug!), pač pa so bolj ali manj prijazna gostišča, in kar je najvažnejše — bolj ali manj urna postrežba v njih! Ker edino urnost in ceno res lahko natančno merimo, smo dali največ poudarka v naši akciji tema dvema vrlinama naših gostincev. Kar zadeva cene, ni nobenega dvoma, dinar je dinar pa pika; kar zadeva urnost, pa se bo morda kdo izgovarjal, da je bila v enem ali drugem primeru samo slučajno taka. Toda mi smo bili samo slučajni gostje in tudi vi boste najbrž jutri samo slučajno tam nekaj naročili; verjemite pa, da se gostinci pri cenah nikoli ne vdajajo slučaju — zaračunajo, kot da gre zares. In končno tudi gre zares. Če je res kakšen slučaj vmes, ga je najmanj kriv gost; gostitelji naj si to zapišejo za uho — in na svoj račun!

TEKMOVALI SO, NE DA BI VEDELI:

„KAFU MI DRAGA ISPECI...“

Najhitrejša so gostišča, kjer so vajeni prehodnih gostov – Komaj dobra polovica gostincev je sposobna postreči s turško kavo v primernem času (5 minut!) – Sodobna arhitektura brez dobre postrežbe ne more prinesti gostišču pravega slovesa

Vrnimo se torej h kavici, ki je domačemu gostu, še bolj pa evropskemu turistu, prvi znanilec Balkana, Orienta. V Slovenijo je pridišala z juga, od tam, kjer si brez džezve (kot pravi pesem) težko zamišljamo celo ljubezen. V pravih kavarnah je tudi pri nas strežejo v džezvah in obveznim kozarcem vode, v restavracijah in gostilnah pa že natočeno v skodelico, vedno na vsaj enem krožničku, včasih na dveh, s papirnatim prtičem, včasih s cvetlico, včasih s cigareto.

Za dneva akcije smo izbrali četrtek in petek, 18. in 19. junija, med 10. uro dopoldne in 5. popoldne.

V novomeški kavarni Metropol vam prinesejo na pladnju kavo v džezvi, skodelico s krožničkom in kozarec vode. V bifeju Mesno prehrambenega podjetja na Koštialovi 1 v skodelici s krožničkom, na mizah imajo tudi vazice s svežimi potonikami. Na terasi restavracije otoškega motela dobite kavo v skodelici s krožničkom, na terasi restavracije v Šmarjeških Toplicah z dvema krožnikoma in papirnatim prtičem. Ob avtomobilski cesti na Gmajni čez mejo krške občine se v gostišču »Pri Luki« (lastnik F. Tratnik) spet pojavijo na mizah vaze z rožami — ivanjščicami. Na terasi v Čateških Toplicah (brežiška občina) ni ne cvetlic niti pepelnika, zato pa imajo v restavraciji »Pod Gorjanci« v Kostanjevici na vseh mizah šopke turških nageljčkov, kavo prinesejo na dvojnih krožnikih, s prtičem in majhno svežo rožico pri skodelici. Turške nageljčke ima na mizah tudi Dodo Majzelj v Šentjerneju.

V salonu hotela Kandija v Novem mestu so turški nageljčki na vseh mizah, skodelica kave je na dvojnem krožniku, s prtičem in priloženo cigareto. Prav tako je v veliki dvorani v Dolenjskih Toplicah, le da tu poklonijo namesto cigarete ob skodelici rdeč cvet pelargonije. V bifeju DOLENJKINEGA marketa v Straži so na mizah šopki mačeh in zelenja, v gostišču na letališču v Prečni (lastnik S. Malnar) potonike in nageljčki, v gostišču Breg v Novem mestu pa vrtnice. V gostišču »Pri Marički« (lastnik Boštjančič) v Bršlinu in v gostišču Jakše na Drski nimajo prtov in cvetlic.

V motelu v Trebnjem postrežejo s kavo na dvojnem krožniku, na mizah imajo šopke turških nageljčkov; v gostilni Springer (v zakupu Ivana Drnovška) pa na enem krožniku in brez rož na mizah.

V restavraciji hotela PUGLED v Kočevju prineso turško kavo na dveh krožnikih s prtičem, v gostinskem podjetju RESTAVRACIJA Kočevje pa polože k temu še cvetlico. V obeh lokalih ni bilo cvetja na mizah, pač pa šopki in cvetlični lončki na posebej določenih prostorih. V RESTAVRACIJI v Ribnici ponudijo kavo na enem krožniku, cvetja nimajo.

Pri Milanu Badovincu na novomeški strani Gorjancev je na mizi šopek divjih vrtnic, pri Pepetu na oni strani ni cvetja na mizah, oba pa postrežeta kavo na enem krožniku. V restavraciji hotela BELA KRAJINA v Metliki so na mizah vrtnice, v restavraciji hotela LAHINJA v Črnomlju pa pisani šopki v steklenih košaricah — v obeh gostiščih dajo skodelico kave na dva krožnika s papirnatim prtičem.

Toliko torej o tem, kako prikupno zna kdo postreči, zdaj pa najvažnejše — KAKO HITRO? Tu seveda ni kaj razglabljati od trenutka, ko smo sedli za mizo, pa do trenutka, ko smo dobili kavo na mizo, je preteklo:

»Pri Luki«	2 min 20 sek
P. Badovinac, Jugorje	2 min 50 sek
Kavarna METROPOL	2 min 55 sek
Motel, Trebnje	3 min 7 sek
Bela Krajina, Metlika	3 min 20 sek
Bife (Koštialova, N.m.)	3 min 45 sek
»Pri Maričkí«, Bršlin	4 min 32 sek
PUGLED, Kočevje	4 min 45 sek
M. Badovinac, Cerovec	4 min 45 sek
Restavracija, Kočevje	4 min 45 sek
Restavracija, Ribnica	4 min 45 sek
Restav., Dol. Toplice	5 min 17 sek
Drska (Jakše, N. m.)	5 min 30 sek
Restav., Čat. Toplice	6 min 4 sek
LAHINJA, Črnomelj	6 min 59 sek
Motel, Otočec (rest.)	7 min
Šmarj. Toplice (rest.)	7 min 25 sek
Springer, Trebnje	7 min 30 sek
»Pod Gorjanci«, Kosta.	7 min 50 sek
Kandija (rest.)	8 min 17 sek
Market, Straža	8 min 25 sek
BREG, Novo mesto	8 min 57 sek
Letališče, Prečna	9 min 27 sek
Majzej, Šentjernej	9 min 55 sek

Natakarica »Pri Luki« je v gostinski sobi sama stregla osmim gostom. Tudi kavo je v kotu pulta skuhala sama — pred našimi očmi v eni minuti in 10 sekundah. Toliko je namreč trajalo, odkar smo kavo naročili in jo dobili na mizo.

V nobenem obiskanih gostišč niso stregli manj kot štirim gostom, in ne več kot desetim. Izjema je restavracija v Kostanjevici, kjer smo prišli med kosilom, ko je ena sama natakarica stregla s kompletnim kosilom 16 gostom. In vendar je prinesla kavo (pohvala tudi kuhinji!) v istem času, kot smo jo dobili v gostiščih, kjer je bilo toliko natakarjev kot gostov!

Za vsakih začetnih pet sekund od trenutka ko smo sedli za mizo, pa do trenutka, ko smo bili postreženi, smo šteli gostiteljem v slabo po eno točko. Tako so si nabrali »slabih točk«:

»Pri Luki«	28
Pepe Badovinac	34
METROPOL	35
Motel Trebnje	38
BELA KRAJINA	40
Bife, Koštialova	45
»Pri Maričkí«	55
PUGLED, Kočevje	57
Milan Badovinac	57
Restavracija Kočevje	57
Restavracija Ribnica	57
Dolenjske Toplice	64
Drska, Jakše	66
Čateške Toplice	73
LAHINJA	84
Otočec	84
Šmarješke Toplice	89
Springer, Trebnje	90
Kostanjevica	94
KANDIJA	100
Market, Straža	101
BREG	108
Letališče, Prečna	114
Majzelj	119

Nismo si mogli kaj, da ne bi primaknili k tem suhoparnemu izidu tekme na čas še nekaj svojega, osebnega. Najbrž ni čisto pravično, pa vendar smo vsi samo ljudje: morda bo prijazna beseda natakarja odtehtala zamujeno minuto v kuhinji, morda bo čist prt opravičil visoko ceno in končno — tudi kava je lahko boljša ali slabša!

Ocenjevali smo: splošen vtis, ki ga je na nas naredil lokal po svojem namenu — največ 10 točk; urejenost in prijaznost natakarja — največ 10 točk; okus kave — največ 10 točk (da ne bo dvoma: za kavo ni bilo treba dati nikjer manj kot 8 točk!). Takole smo, bog nam grehe odpusti, namerili točke:

METROPOL	30
PUGLED	30
Dolenjske Toplice	30
Letališče	30
Pepe Badovinac	30
BREG	29
LAHINJA	29
Market Straža	28
BELA KRAJINA	28
Šmarješke Toplice	27
Milan Badovinac	27
»Pri Maričkí«	26
Restavracija, Kočevje	26
Motel, Trebnje	26
KANDIJA	25
Springer, Trebnje	25
Kostanjevica	25
Bife, Koštialova	25
Čateške Toplice	24
»Pri Luki«	23
Otočec	22
Restavracija, Ribnica	22
Majzelj, Šentjernej	21
Jakše, Drska	20

Stvarnosti in nepristranosti naših ocen lahko zaupate ali ne. Če drugega ne, pa se nad temi številkami morajo zamisliti vsaj šefi gostišč — končo smo bili tudi mi samo gostje, kakršnih gre skozi njihova vrata vsak dan sto in sto...

Pepe Badovinac ima gostišče primerno urejeno, hitro skuha odlično kavo in prav za vsakega gosta ima prijazno besedo, za znance mu celo hudomušnosti ne zmanjka. Medtem ko se je kuhala kava, je prinesel na mizo dve čašici in se postavil:

»Dovolite, da vas malo počastim! To je moj letošnji karampampuli. V njem so zdravilna zelišča in gozdni sadeži, ki pomagajo za tiste stvari. Tudi ženskam...« je pomežiknil.

Kar malce smo posumili: kaj, če ni zviti Pepe »izvohal« naše strogo tajne akcije? Pa smo potem doma preverili — tovariš Pepe, oprostite! — tisti, ki ga še bolje poznajo kot mi, so povedali, da nikoli ne pusti gosta, s katerim se je za mizo zapletel v pogovor, da bi sam plačal ves zapitek.

Če kdo zasluži, da drži stražo pod Vahto proti gostoljubni Beli krajini, je to prav gotovo Pepe Badovinac, pa naj bo že gostilničar ali samo prijazni gorjanec!

Računarska žilica pa nam še ni dala miru: pri točkah zaradi zamujenih sekund smo našim »tekmovalcem« odšteli v dobro točke, ki so jih zbrali z urejenostjo gostišča, prijaznostjo natakarjev in slastno kavo. Preostanek »črnih točk« je končno tak:

Pepe Badovinac	4
»Pri Luki«	5
METROPOL	5
BELA KRAJINA	12
Motel, Trebnje	12
Bife, Koštialova	20
Hotel PUGLED	27
»Pri Maričkí«	29
Milan Badovinac	30
Restavracija, Kočevje	31
Dolenjske Toplice	34
Restavracija, Ribnica	35
Jakše, Drska	46
Čateške Toplice	49
Hotel LAHINJA	55
Otočec	62
Šmarješke Toplice	62
Springer	65
Kostanjevica	69
Market, Straža	73
Hotel KANDIJA	75
BREG	79
Letališče	84
Majzelj, Šentjernej	98

KAJ MENI O KAVI TONE STRAJNAR?

Tone Strajnar, dolenjski rojak, zdaj pa šef kuhinje v ljubljanskem hotelu SLON, pravi takole:

»Dobra kava mora dvakrat zavreti. Ko zakipi prvič, jo je treba za nekaj sekund odstaviti, da se usede, potem pa še enkrat zavreti. Ta postopek lahko traja po naših izkušnjah dve minuti, največ pa dve minuti in pol. Gost mora v vsakem primeru dobiti kavo najpozneje 5 minut za tem, ko jo je naročil!«

Pa nismo niti tega računali kar tako. Najbolj nas je namreč zanimalo, koliko je v očeh gostincev vreden gostov dinar. Točke iz zadnje razpredelnice smo pomnožili s ceno kave pri vsakem posebej. Naj-gostinec naše akcije je Pepe Badovinac v Jugorju na Gorjancih, kot sledi po »dinarski« oceni:

Pepe Badovinac	4 točke
»Pri Luki«	5 točk
METROPOL	10 točk
BELA KRAJINA	12 točk
Bife, Koštialova	16 točk
Motel, Trebnje	18 točk
PUGLED	27 točk
Restavracija, Kočevje	28 točk
»Pri Maričkí«	29 točk
Milan Badovinac	30 točk
Restavracija, Ribnica	32 točk
Jakše, Drska	46 točk
Dolenjske Toplice	51 točk
LAHINJA	55 točk
Springer	65 točk
Market, Straža	73 točk
Čateške Toplice	74 točk
Letališče	84 točk
Hotel KANDIJA	90 točk
Majzelj, Šentjernej	98 točk
Šmarješke Toplice	102 točk
BREG	118 točk
Otočec	124 točk

Morda kava res ni najvažnejša ta trenutek turistične sezone (niti pozimi ne bi brez kave pomrli!). Če pa si drznemo sklepati, da je danes turška kava tako značilna za ugled gostišča, kot je bil včasih golaž — pa naj si bo to za spremembo po urnosti postrežbe ali po ceni, kar oboje nas že skoraj bolj zanima kot okus — potem se še vprašajmo: kam naj pametni nese pošteno zaslženi denar! Če smo vam količkaj pomagali, kako lahko to tudi sami ugotovite, potem je namen naše akcije dosežen! Če pa dinar dosti lažje zaslužite kot drugi, navadni državljani, potem vam tako ni treba kaj dosti ugotavljati... Mislimo pa, da za dober glas gostišča največ velja hitra in prijazna postrežba: zaradi počasnih in nevljudnih natakarjev gosta najprej mine dobra volja. Kako so se trudili v četrtek in petek, pa kažejo naše razpredelnice. Tekmovali so, ne da bi vedeli.

Pravzaprav tekmujejo vsak dan in tega se morajo zavedati! Pa se res vsi?

MARJAN MOŠKON

gostišče	čas od našega prihoda do vprašanja natakarja, kaj želimo	čas od našega prihoda do trenutka, ko je natakar prinesel kavo	čas od naročila do trenutka, ko je natakar prinesel kavo	cena ene skodelice kave Ndin
Kavarna METROPOL	0.40	2.55	2.15	2,00
Bife (Koštialova, N. m.)	0.05	3.45	3.40	0,80
Rest. motel Otočec	0.45	7.00	6.15	2,00
Rest. Šmarj. Toplice	0.05	7.25	7.20	1,65
»Pri Luki«	1.10	2.20	1.10	1,00
Rest. Čat. Toplice	0.25	6.04	5.39	1,50
»Pod Gorjanci«, Kostanj.	1.10	7.50	6.40	1,00
Majzelj, Šentjernej	0.05	9.55	9.50	1,00
Rest. hotela KANDIJA	1.20	8.17	6.57	1,20
DRSKA, N. mesto	0.50	5.30	4.40	1,00
Rest. Dol. Toplice	1.15	5.17	4.02	1,50
Market, Straža	0,40	8.25	7.45	1,00
Letališče, Prečna	0.02	9.27	9.25	1,00
»Pri Maričkí«	0.00	4.32	4.32	1,00
BREG, Novo mesto	1.40	8.57	7.17	1,50
Motel, Trebnje	0.35	3.07	2.32	1,50
Springer, Trebnje	0.55	7.30	6.35	1,00
M. Badovinac, Cerovec	0.05	4.45	4.40	1,00
P. Badovinac, Jugorje	0.04	2.50	2.46	1,00
BELA KRAJINA, Metlika	0.45	3.20	2.35	1,00
LAHINJA, Črnomelj	0.00	6.59	6.59	1,00
PUGLED, Kočevje	0.30	4.45	4.15	1,00
RESTAVRACIJA, Kočevje	0.00	4.45	4.45	0,90
RESTAVRACIJA, Ribnica	0.15	4.45	4.30	0,90

V akciji so sodelovali: Dušan Rifelj, uslužbenec SAP; Nace Šila, abiturient; novinarska pripravnica Ana Vitkovič ter novinarja Jože Primc in Marjan Legan.

kultura in izobraževanje

Srečanje kulturnikov

V kmečki sobi zdravilišča v Čateških Toplicah bo v soboto, 27. junija, ob 9. uri tradicionalno srečanje kulturnih delavcev iz obkolpskih in dolenjskih občin. Nadaljevali bodo pogovore o usklajevanju kulturnih programov in medsebojni pomoči, o čemer so začeli razpravljati na podobnem srečanju pred mesecem in pol v Črnomlju.

Tudi Rudi Stopar, str. tehnik iz Sevnice, sodeluje na veliki razstavi slovenskih likovnih samorastnikov, ki jo bodo v soboto popoldne odprli v trebanjski osnovni šoli. Na sliki je njegovo »STRAŠILO Z VRABCI« (žgano železo, 65 cm, 1968)

Repnik in Jovanovič člana DSLU

Zvedeli smo, da sta bila naivni slikar Anton Repnik iz Mute ter kipar-samouk Peter Jovanovič iz Žetine nad Poljansko dolino pri Škofji Loki pred kratkim sprejeta v Društvo slovenskih likovnih umetnikov. Repnika in Jovanoviča poznamo s samostojnih in skupinskih razstav v Kostanjevici in Trebnjem, kjer sta bila doslej tudi med najprizadevnejšimi člani Tabora slovenskih likovnih samorastnikov. Sprejem v DSLU je zanju doslej najvišje priznanje, k čemur jima iskreno čestitamo!

Rudi Simčič razstavlja v Švici

Tik pred sklepom današnje številke smo dobili obvestilo, da je ljubljanski grafik Rudi Simčič, ki je razstavljal tudi že v Dolenjski galeriji in v Kostanjevici na Krki, 21. junija odprl razstavo svojih del v prostorih Jugoslovanskega kluba v Zürichu. Čestitamo!

Dolenjski medobčinski svet ZKPO ustanovljen

Za predsednika je izvoljen Lojze Kastelic

Kulturni delavci iz črnomaljske, metliške, novomeške in trebanjske občine so 19. junija dopoldne v Novem mestu ustanovili dolenjski medobčinski svet Zveze kulturno-prosvetnih organizacij. Svet šteje 20 članov, iz vsake občine po pet, vodilo pa ga bo tajništvo petih članov: Lojze Kastelic kot predsednik, Kamilo Weiss, Jože Dular, Roman Celesnik in Mira Miklič. Posebna komisija, ki jo sestavljajo Janez Gartnar, Jože Dular in Lojze Kastelic, bo pripravila statut novega medobčinskega sveta.

Na ustanovni skupščini so poudarili, da bo naloga dolenjskega medobčinskega sveta ZKPO predvsem usklajevati delovne načrte na področju kulturne dejavnosti v posameznih občinah. V ta namen bo svet v prihodnje že pred turistično sezono vsako leto objavljal razpored kulturo-turističnih prireditev, pomembnejših za celotno območje. To pa bo le ena njegovih številnih dejavnosti.

Janez Gartnar, znani javni in kulturni delavec iz Trebnjega, je menil, da bi morali v okviru medobčinskega sveta pripraviti predvsem načrte za tako delo na kulturnem področju, ki bi bilo zanimivo za vse občine. Med drugim je omenil, da bi kazalo ustanoviti vrsto medobčinskih kulturnih manifestacij (revij), na katerih se kulturne skupine ne bi le uveljavljale, ampak bi lahko tekmovale za nagrade. S tem bi nekako obudili dejavnost, ki je bila za časa bivšega novomeškega okraja dokaj dobro zastavljena in plodna.

Prav gotovo bo medobčinski svet tudi mesto, kjer bo treba reševati vprašanje financiranja kulturne dejavnosti. Poudarili so, da bodo v dolenjskem svetu združene občine poslej tudi navzven lahko učinkoviteje nastopale.

Dolenjski medobčinski svet ZKPO bo tudi pobudnik za sodelovanje s sosednjimi območji, da bi naposled oblikovali kulturni prostor, ki bi se raztezal od Brežic do Kočevja.

Jarm v Moderni galeriji

Na junijski zelo zanimivi razstavi Društva slovenskih likovnih umetnikov v Moderni galeriji v Ljubljani je razstavil dve svoji deli tudi akademski kipar Stane Jarm iz Kočevja. Njegovi razstavljeni deli sta lesena kipa »V vrtincu« in »Ostrv«.

Kip »V vrtincu« je nekakšen »mlin na veter« s štirimi lopaticami. Lopatice so človeške glave, glave preprostih, malih ljudi, drvarjev, kmetov, delavcev. Ti mali ljudje se vrte v vrtincu življenja, vedno v istem, svojem krogu, iz katerega ni izhoda. Tudi ko se glave ne vrte, je kip simbol trpljenja, saj stoje takrat v obliki križa, na katerega so priklenjeni mali ljudje. S tem kipom je napravil Jarm v svoji ustvarjalnosti korak naprej, saj je v umetnost vključil tudi tehniko. Tehnika sicer ni atomska, je bolj preprosta, zato pa se še bolj vklapija v kip kot celoto, ki simbolizira preproste ljudi.

Pretrešljiva in grozljiva je tudi »Ostrv«. Ostrov pravijo v Jarnovem domačem kraju in okolici odsekanemu deblu, ki mu občutno skrajšajo veje, ga zapičijo v zemljo in na njem suše seno. Jarm pa na svoji »strvi« suši človeške glave. Na odsekane oziroma skrajšane veje je nataknil 14 človeških glav. Veje jih prebadajo skozi oči, lica, ušesa, usta, možgane. Iz vsega kipa veje groza in strah pred nečim, morda pred vojno, morda pred trpljenjem, morda tudi pred življenjem ali za življenje.

Z obema kipoma je Jarm dokazal, da napreduje, da vedno išče nekaj novega in da se ne da izriniti iz vrha sodobne slovenske likovne umetnosti, čeprav ne živi in dela v slovenski kulturni metropoli, ampak v skromnem podeželskem mestu.

Murtićeva razstava še do dneva borcev

Razstava del zagrebškega akademskega slikarja Eda Murtića v Lamutovem likovnem salonu v Kostanjevici bo odprta še do 4. julija. Vodstvo razstavišča jo je podaljšalo zaradi velikega zanimanja domačih in tujih obiskovalcev, ki so že začeli prihajati v mesto na Krki. Obisk za posameznike je mogoč ob določenih urah, medtem ko si skupine lahko razstavo ogledajo ob vsakem času.

Brestanica: v nedeljo komediji na prostem

V nedeljo, 28. junija, bo v letnem gledališču na brestaniškem gradu gostovalo Šentjakobsko gledališče iz Ljubljane. Uprizorilo bo dve komediji portugalskega dramatika Lope de Vega: »Prebrisano noricoc« in »Viteza čudesa«. DPD Svoboda v Brestanici vabi obiskovalce, naj si prireditev množično ogledajo.

Razstava Vladke Štovičkove v Krškem

V sredo, 1. julija, bodo v krški galeriji ob 18. uri odprli novo razstavo. S 23 plastikami in plaketami se nam bo tokrat predstavila akad. kiparka Vladka Štovičkova iz Leskovca, hči znanega umetnika kiparja Vladimira Štovička. Avtorico bo predstavila Milena Moškon, kustodinja Pokrajinskega muzeja iz Celja.

Razstava sodi v bogat program prireditev ob letošnjem prazniku krške občine.

»Talci 1941–1945«

14. junija so na brestaniškem gradu odprli razstavo z naslovom »Talci 1941—1945«. Gradivo zanjo je pripravil muzej revolucije iz Maribora. Razstavo obiskujejo skupine šolarjev, dijakov in višješolcev. Odprta bo do 15. avgusta vsako sredo in soboto od 15. do 17. ure, ob nedeljah in praznikih pa od 10. do 17. ure. Skupine in šolska mladina jo lahko obiščejo kadarkoli.

»Oliver Twist« v Brežicah

16. junija je obiskalo Brežice Mladinsko gledališče iz Ljubljane. Z delom Charlesa Dickensa »Oliver Twist«, ki ga je naštudiralo za 100-letnico pisateljeve smrti, je razveselilo mlado občinstvo iz osnovne šole in gimnazije.

Mali kulturni barometer

■ **SPREMEMBE V DRAMI** — Taras Kermavner, ravnatelj Drame SNG v Ljubljani, je pred kratkim sporočil, da ne more več ostati na tem položaju. Njegov odstop so sprejeli, do izvolitve novega ravnatelja pa bo Dramo vodil tričlanski svet. Mar je osrednje slovensko gledališče zašlo v novo krizo?

■ **KULTURA V POSAVJU** — Te dni je izšel prospekt kulturnih in turističnih prireditev v brežiški, krški in sevniški občini. Prospekt je plod sodelovanja tega dela Spodnjega Posavja, ki se je začelo zlasti potem, ko je o vprašanjih sodelovanja sploh razpravljal med občinski svet Zveze komunistov treh spodnjeposavskih občin.

■ **NAGRAJENI PISATELJ** — Peter Božič, pisatelj mlajšega rodu, se je v slovenski književnosti uveljavil z dvema romanoma in vrsto dram, vendar pravega priznanja dolgo ni doživel. Pred dnevi pa je v Ljubljani postal Župančičev nagrajenec. To nagrado so razen Božiča dobili še nekateri kulturni in drugi ustvarjalci.

■ **JAKOPIČEVA RAZSTAVA V MARIBORU** — V Mariboru so nedavno odprli retrospektivno razstavo del slovenskega impresionista Riharda Jakopiča. Dela so razstavljena v manjšem obsegu kot pred meseci v Dolenjski galeriji.

■ **NOVI PREDSEDNIK ZVEZE** — Po kongresu Zveze jugoslovanskih pisateljev je ta organizacija dobila tudi novo vodstvo. Za predsednika so izbrali dr. Iva Frangeša, predsednika hrvaške pisateljske organizacije.

■ **JULIJA RAZSTAVA KIPARJEV** — Prihodnji mesec bodo v Kostanjevici odprli veliko razstavo del jugoslovanskih samorastniških kiparjev.

■ **NASTOP MLADIH GLASBENIKOV** — za sinoči je bil napovedan zaključni nastop gojencev novomeške glasbene šole. O prireditvi v Dolenjski galeriji, ki je imela namen pokazati, česa so se v tej šoli naučili, bomo še poročali.

Mladinec naj bo tu in tam

»Družbeno-političnega dela se je treba lotiti najprej v mladinski organizaciji, potem pa poprijeti tudi drugje«, pravi Franci Bartolj

Mladi v Stranski vasi radi povedo, da je gonilna sila v njihovem kraju socialni delavec Franci Bartolj. Kako radi ga imajo, so pokazali na predvečer 1. maja. Na gričku nad Stransko vasjo je gorel velik kres, mladinci pa so se zbrali v krogu okoli ognja. Peli so in plesali. Dvajsetletniki in osemnajstletniki so se zbirali okoli Francija, in tudi taki, ki so petnajst let mlajši od njega, so prišli zraven.

Franci Bartolj dela v mladinski organizaciji 18 let. Zadnja leta je častni član domačega mladinskega aktiva, še vedno pa je član predsedstva občinske konference ZMS Novo mesto. Zdaj se poslavlja od mladinske organizacije. Mladini bo poslej samo še pomagal. Njegova sodba o mladinski organizaciji je taka:

»Žal je tako, da mladinska organizacija zadnja leta ni več tisto, kar bi morala biti. Ni enakovredna drugim družbenim organizacijam. Mladim se včasih ne zdi potrebno, da so člani mladinske organizacije. To pa ni prav. Dobri mladinci so navadno včlanjeni tudi v druge družbeno-politične organizacije. Zgodaj začnejo delati in kmalu dokažejo, najprej v mladinski organizaciji, pozneje pa tudi drugje, da odraščajo v pravi vrh. Še več bi moralo biti tega. Tisti, ki pravijo, da jim je dolgčas, nimajo prav. Tudi mestna mladina ima veliko dela in nerešenih problemov, ki se jih mora lotiti z veliko resnostjo. Imam veliko stikov z njimi, zdi pa se mi, da so zadovoljni s stanjem, kakršno je.«

M. P.

Matematiki so tekmovali

Zoran Pavlovič je dobil zlato značko

31. maja je bilo v Novem mestu občinsko tekmovanje mladih matematikov. Sodelovalo je 62 učencev iz šestih, sedmih in osmih razredov osnovnih šol. V skupini učencev iz šestih razredov so dosegli najboljše uspehe Tomaž Čeferin, Melanija Šmalc in Mojca Dolinar iz Novega mesta. V skupini učencev sedmih razredov so prva tri mesta osvojili Roman Primožič in Alenka Kebelj iz Novega mesta ter Jana Kelenc iz Vavte vasi. Izmed učencev osmih razredov pa so se odrezali Zoran Pavlovič in Ružica Ferjančič iz Novega mesta ter Marjan Berkopec iz Vavte vasi.

Društvo matematikov, fizikov in astronomov Slovenije je najboljšim mladim matematikom podelilo srebrni Vegov znak. Dobili so ga: Tomaž Čeferin, Roman Primožič, Alenka Kebelj, Janez Keržan, Janez Šenica in Zoran Pavlovič.

Učenci osmih razredov, ki so na občinskih tekmovanjih dosegli najboljše uspehe, pa so se udeležili republiškega tekmovanja mladih matematikov, ki je bilo 7. junija v Ljubljani. Tu je Zoran Pavlovič za uspešno reševanje nalog dobil zlato značko.

Industrijsko podjetje
PETA
Radeče

razpisuje
prosto delovno mesto

Tehničnega vodje

Za to delovno mesto se zahteva visokošolska izobrazba, zaželena je tudi praksa, ali srednješolska izobrazba z najmanj 5-letno prakso v lesni stroki.
Osebni dohodki po dogovoru, družinsko stanovanje je zagotovljeno.

Objavlja
delovna mesta:

Obratnega električarja

Za to delovno mesto se zahteva izobrazba KV delavca, zaželena je tudi praksa. Osebni dohodki po pravilniku, stanovanje ni na razpolago.

Več KV mizarjev

Osebni dohodki po pravilniku, stanovanja ni. Za vsa razpisana in objavljena delovna mesta je možen nastop službe takoj.

Objavlja

3 delovna mesta mizarskih vajencev
in
2 delovni mesti ključavničarskih vajencev

Za ta mesta je predvidena nagrada po pravilniku o vajencih.
Zahteva se dokončana osemletka.

OGLE* DALO MLA *DIH

Gimnazijci na Koroškem

Okrog 30 najboljših dijakov novomeške gimnazije je 24. junija odpotovalo na dvodnevni nagradni zlet na Koroško, kjer se bodo srečali tudi s koroškimi borci. Izlet so organizirali namesto knjižnih nagrad, ki so jih vsako leto podeljevali najboljšim dijakom.

Sodelovanje med vasmi

13. maja so se v Gornjih Sušicah sestali predstavniki mladinskih aktivov iz Stranske vasi, Uršnih sel in Gornjih Sušic. Dogovorili so se, da bodo naredili načrt o sodelovanju med mladino iz teh vasi, ki bo vključevalo tudi srečanja na športnem in zabavnem področju.

Brigadirji v Bihaću

Mladinska Brigada bratstva in enotnosti, ki bo pomagala pri obnovi Banjaluke, se je 17. junija zbrala v Bihaću. Med 50 brigadirji iz Banjaluke, Bihaća, Prijedora, Karlovca in Siska je bilo tudi sedem Novomeščanov. To so: Bogdan Mali — ekonom brigade Stane Povše — komandir ene izmed čet, Mirko Majranovič, Marjan Klobučar, Iztok Kralj, Majda Katern in Vladka Benec. Zboru je prisostvoval tudi podpredsednik sekretariata zletnega odbora Danilo Kovačič iz Novega mesta, ki je komandantu brigade predal prapor.

Izkopali bodo vodnjak

Mladinci v Stranski vasi so se odločili za prostovoljno delovno akcijo. Izkopali bodo vodnjak za gasilskim domom v domačem kraju. Tako bodo pomagali gasilskemu društvu, hkrati s tem pa bodo uredili okolico gasilskega doma, kjer imajo tudi sami svoje prostore, kjer se zbirajo in kjer prirejajo najrazličnejše prireditve. Delali bodo vsi: tisti, ki delajo doma na kmetijah, oni, ki ki so v šolah, ob nedeljah in praznikih pa se jim bodo pridružili tudi mladi delavci.

Mlada turistična sekcija dela

Še pred koncem šolskega leta bo turistična sekcija pri osnovni šoli na Bizeljskem izpeljala čiščenje ceste krajevnih poti, strug in javnih prostorov v naselju. Za sezono naj bi se torej Bizeljsko predstavilo turistom v čisti obleki. Pobuda šolarjev je vredna posnemanja.

■ **KRŠKO** — Plavalci in plavalke krškega Celulozarja bodo letos nastopili na 15 večjih tekmovanjih. Koledar tekmovanj je precej zgoščen in bo zahteval precej vadbe in požrtvovalnosti pomlajenega moštva, ki v letošnjem letu stalno napreduje. (L. H.)

Ribičiča nihče, Cerarja vsi

Znano je, da poklic »politika« ni najbolj hvaležna stvar. Včasih je veljalo, da je v zameno za izpostavljeno in odgovorno delo imel vsaj popularnost, zdaj pa že tudi to vedno ne drži.

Kako bi si sicer mogli razložiti, da izmed 15 vajencev na preskusu v trebanjskem podjetju Kemooprema nihče ni vedel kdo je Mitja Ribičič, vsi so pa vedeli za Mira Cerarja.

POTA IN STRANPOTA

§

DEŽURNI POROČAJO

■ **MESERKA SO PRIJELI** — V ponedeljek so v novomeške zapore pripeljali Stanislava Meserka z Migolske gore pri Trebnjem, ki sta ga novomeška UJV in ljubljansko okrožno sodišče iskala zaradi številnih vlomnih tatvin. Meserka, za katerim je bila razpisana tudi tiralica, so prijeli murskosobški miličniki, ko je prenočeval v tamkašnjem hotelu.

■ **DENAR JE NAŠLA** — 21. maja smo poročali, da je Jožefi Makše iz Mirne peči iz zaklenjenega kovčka, ki ga je imela shranjenega v novomeškem hotelu METROPOL, zmanjkalo 500 din. Pred kratkim pa je sporočila na UJV, da je denar našla.

■ **STRELA JE PONORELA** — Med neurjem 18. junija strela ni prizanašala. V pravem strahu pred njo so bili Novomeščani, saj je v nekatere strelovode kar po večkrat udarila. Ponekod je treščilo tudi v televizijsko anteno. Drugih posledic strela ni pustila.

■ **BANKINA SE JE UDRLA** — V Belem grabnu pri Žužemberku se je zgodila 20. junija zjutraj huda nesreča, ki pa na srečo ni terjala človeških življenj. Med srečanjem z avtobusom na ozki cesti se je udrla bankina pod tovornjakom, ki ga je vozil Janez Longar iz Stranske vasi. Tovornjak se je 20 metrov prevračal po strmini, nato pa obstal, naslonjen na drevo. Voznik je bil lažje ranjen, škodo pa so ocenili na 50.000 din.

Vlomil skozi streho

Rozalija Kump iz Zagorice pri Biču že dalj časa odkupuje zdravilna zelišča za portoroško DROGO. Neznancu je priletelo na uho, da ima večjo vsoto denarja, zato jo je sklenil okrasti. Priložnost je dobil 22. junija dopoldne, ko Kumpove ni bilo doma. Splezal je na streho, odmetal nekaj opek, nato pa po lestvi zlezel v stanovanje. Znotraj je vse razmetal, »bogastva« pa ni našel. Dobil pa je 280 din, jih spravil v žep in po isti poti skozi streho zapustil hišo.

Ogenj v Industriji obutve v Novem mestu

V noči na nedeljo, 21. junija, je izbruhnil požar v proizvodni dvorani novomeške INDUSTRIJE OBUTVE. Ogenj so poklicni gasilci omejili in preprečili katastrofo. Škodo so ocenili na 15.000 din. Ugotavljajo, da je ogenj verjetno izbruhnil predvsem zaradi malomarnosti v podjetju.

Poneverbe v DINOSU

V novomeški poslovni enoti DINOS so odkrili poneverbe. Poslovodja Jože Petrina je osumljen, da je poneveril več kot 7.000 din. Pri poslovanju naj bi bil sprejemal tudi podkupnine. Uprava javne varnosti, ki še vedno zbira podatke o poneverbah, je ugotovila, da je bilo ob takem poslovanju v DINOSU zlorabljeno tudi zaupanje strank.

Videm: kozolec pogorel do tal

10. junija proti večeru je med hudim neurjem udarila strela v kozolec dvojnik, last Martina Junkerja z Vidma pri Raki. Skupaj z deteljo in nekaj kubičnimi metri desk je pogorel do tal, požrtvovalnim gasilcem z Rake, ki so nedolgo tega kupili okoli 200 metrov cevi, pa se je posrečilo požar omejiti. Pogorelo poslopje je bilo zavarovano le za manjšo vsoto denarja.

K. Z.

12. junija popoldne je vozil Novomeščan Janez Korasa tovornjak po avtomobilski cesti. Pri Dobruški vasi ga je s tovornjakom in prikolico dohitel Jože Starič iz Trebnjega. Staričevo vozilo je zadelo Korasov tovornjak in ga porinilo s ceste, da se je prevrnil. Posledice so bile hude: voznik Janez Korasa se je poškodoval po rokah, gmotne škode pa je za 50.000 din. Na sliki: Korasov tovornjak po nesreči (Foto: S. Dokl)

Za uboj na Branskem 5 let strogega zapora

Obtoženi Martin Oblak bo do pravnomočnosti sodbe ostal v priporu – Nove priče niso povedale kaj bistvenega o dogodku 1. septembra

Poročali smo že, da je bil Martin Oblak z Branskega pri Šentjanžu 16. junija na novomeškem okrožnem sodišču obsojen na pet let strogega zapora. Senat peterice, ki mu je predsedoval sodnik Janez Pirnat, je ugotovil, da je Oblak kriv za kaznivo dejanje naklepnega uboja, vendar ne iz brezobzirnega maščevanja, kot je bil obtožen. Do pravnomočnosti sodbe bo ostal v priporu.

16. junija je sodišče zaslišalo najprej obtoženčevo ženo, svaka in svaka Stanka Jakoša, ki ga je Oblak ustrelil. Te priče je predlagal obtoženčev zagovornik 28. maja, ko je Oblak prvič stopil pred sodnike zaradi tragičnega dogodka, ki se je pripetil 1. septembra lani na Branskem. Kaj bistveno novega pa tudi te priče niso povedale. Slej ko prej je bila Jakoševa žena edina, ki je videla, kako ji je sosed Martin Oblak z revolverjem z razdalje treh metrov ustrelil moža. Zato je sodišče pri odmeri kazni obtoženemu Oblaku upoštevalo predvsem njeno izpoved. Jakoševa žena je pričala že 28. maja.

KRONIKA NESREČ

■ **VAHTA: MOTORIST TREŠČIL V FIČKA** — 21. junija je na Gorjancih zaneslo motorista Janeza Ucmana iz Velikega Cerovca v fička, ki ga je vozil Stanislav Pavlaković iz Semiča. Pri trčenju sta bila Ucman in njegov sopotnik Ivan Umek ranjena, zato so ju odpeljali v novomeško bolnišnico. Škodo so ocenili na 3.500 din.

■ **KRONOVO: PO NASIPU SE JE PREVRNIL** — 21. junija se je z nadvoza v Kronovem prevrnil po nasipu voznik fička Stane Albreht iz Ljubljane. Albreht je bil huje ranjen, sopotnica pa lažje. Škode je bilo za 4.000 din.

■ **BREZA: Z AVTOM V SMERNIK** — Fičku, s katerim je Darinka Jan iz Cviblja 21. junija potovala v Ljubljano, je pri Brezi zaneslo zračnico. Trešči je v železni smernik, nato pa se je prevrnil. Sopotnik Zdravko Jan je bil lažje ranjen. Škodo so ocenili na 6.000 din.

■ **VRANOVIĆI: Z AUSTINOM V SMREKO** — 21. junija ponoči sta se v Vranovičih oplazila renault Antona Gerkšiča iz Semiča in austin Jožeta Jankoviča iz Metlike. Voznika sta izgubila oblast nad krmili. Po oplaženju se je renault prevrnil, austin pa je trešči v smreko in se prevrnil na streho. Škodo so ocenili na 13.000 din.

■ **BUCNA VAS: DECKA ODBIL V KOLESARKO** — 12-letni Janko Kastelic je 20. junija stekel čez cesto v trenutku, ko se je mimo peljal z osebnim avtom Stanko Rešetič iz Kostanjevice. Avto je dečka zadel in ga odbil v kolesarko Marijo Dobovičnik iz Dolnjih Kamenc, ki se je pripeljala naproti. Deček in kolesarka sta se pri padcu precej potolkla.

■ **MLADICA: KLJUB ZAVIRANJU STA TRCILA** — Albin Novak iz Seda pri Semiču je 20. junija pri Mladici prehitevал kolesarja, ko se je naproti pripeljal z osebnim avtom Jože Svajger iz Loke pri Črnomlju. Avtomobilista sta zavirala, a kljub temu trčila drug v drugega. Škode je bilo za 5.000 din.

■ **NOVO MESTO: MOPEDIST PODRL PESCA** — Mopedist Jože Rome iz Lavrice je 19. junija podrl v Bršlinu Amalijo Nadu, ko je šla od svoje hiše po levi strani ceste. Oba sta padla. V novomeški bolnišnici so jima dali prvo pomoč.

■ **ZUŽEMBERK: KONJ ODPEKETAL, TOVORNJAK PO NASIPU** — Na cesti Praproče—Žužemberk sta se 19. junija srečala Ciril Kum iz Poroka s tovornjakom in Martin Strojin iz Malega Lipovca na konju. Konj se je tovornjaka ustrašil in oddirjal z jezdecem proti Žužemberku. Kum je zavrl, toda tovornjak je z mokre ceste zaneslo na nasip, kjer se je prevrnil. Škode je bilo za okoli 3.500 din.

Stanovalcu razkril streho

Ko je prišel Kovač domov, nad stanovanjem ni bilo več strehe – Razkril jo je lastnik

»Ko sem v nedeljo, 21. junija okoli 10. ure pripeljal ženo iz bolnišnice domov, je bila streha nad mojim stanovanjem razkrita,« mi je v ponedeljek pripovedoval 39-letni Ignac Kovač iz Dolnjih Ložin 7, zaposlen kot delavec pri SGP ZIDAR v Kočevju.

»Pred hišo so čakali miličniki, ki so odpeljali lastnika hiše Nedeljka Lončareviča in njegovo ženo, ker sta razkrila streho nad našim stanovanjem.

Lončarevič je pogosto zahteval, naj se preselim, sicer bo hišo zamineral in zažgal. Jaz bi se preselil, a ne dobim nikjer stanovanja. Če bo začel padati dež, mi bo uničil vso stanovanjsko opremo.«

Na postaji milice v Kočevju so povedali, da sta se Lončarevičeva in Kovačeva družina pogosto prepirali. Zadnji prepir je bil v petek, 19. junija, ko je Kovačev pes ugriznil Lončareviča, ta ga je nato brcnil, zaradi česar je šel Kovačev sin nad Lončareviča s sekiro.

Odlična Tatjana Gazvoda

Minulo soboto je bil v Novem mestu velik atletski miting, na katerem so nastopili atleti iz **Ljubljane, Celja, Novega mesta in Vavte vasi.** Tekmovalci so dosegli nekaj odličnih rezultatov. Posebej moramo omeniti **Zdravka Pečarja**, ki je vrgel disk 53,32 m daleč, **Borisa Pisiča**, ki je pretekel 100 m v času 10,8 ter 110 m ovire v času 15,0. Novomeščan **Marjan Spilar** je bil najboljši v kopju; zaletal ga je 68,62 m daleč in premagal Ljubljančana **Zornado.** V višini je bil z rezultatom 1,86 najboljši **Janez Penca.** V konkurenci deklet moramo omeniti **Tatjano Gazvodo**, ki je dosegla dva nova dolenjska rekorda. Nadarjena Tatjana je pretekla progo 100 m v času 12,4 in 200 m v času 26,1. Dosežkov te atletinje se tudi moški ne bi sramovali. Tekmovanje je v glavnem veljalo kot priprava za nedeljski troboj, kjer se bo odločalo, ali bodo Novomeščani nastopali še v velikem kriteriju slovenskih mest.

Rezultati: piohirke — 60 m: 1. **Kalčič** 8,1, 2. **Lavrič** (obe N. m.) ženske — 100 m: 1. **Gazvoda** 12,4, 2. **Jakše** (obe N. m.) 12,8, 200 m — 1. **Gazvoda** (N. m.) 26,1, 2. **Ogrin** (Olimpija) 27,6, 400 m — 1. **Kragelj** 65,7, 2. **Požek** (obe N. m.) 67,2, 100 m ovire — 1. **Kalinovič** (N. m.) 21,4, višina — 1. **Pučko** (N. m.) 1,45, 2. **Svajger (Olimpija)** 1,40, daljina — 1. **Jakše** 4,99, 2. **Saje** (obe N. m.) 4,66, krogla — 1. **Cimerman** 8,67, 2. **Horvat** (obe Olimpija) 7,65, kopje — 1. **Cimerman (Olimpija)** 31,54, 2. **Lužar** (N. m.) 28.11.

Moški — 100 m: 1. **Pisič** 10,8, 2. **Penca** (oba Olimpija) 11,1, 400 m — 1. **Medvešček** (Kladivar) 51,4, 2. **Hribernik** (N. m.) 54,0, 800 m — 1. **Žužek** 2:03,6, 2. **Župančič** (oba Olimpija) 2:10,5, 1500 m — 1. **Košir** 4:24,9, 2. **J. Blažič** (oba N. m.) 4:26,7, 110 ovire — 1. **Pisič** 15,0, 2. **Penca** (Olimpija) 15,0; 4 x 100 m — 1. Olimpija 43,2, 2. Novo mesto — Kladivar 45,6; višina — 1. **Penca** (Olimpija) 1,86, 2. **Kristan** (N. m.) 1,80; daljina — 1. **Pisič** (Olimpija 6,44, 2. **Slajkovec (Kladivar)** 6,35, 3. **Somrak** (N. m.) 6,24; krogla — 1. **Pečar** (Olimpija) 15,20, 2. **Virant** (N. m.) 12,71, 3. **Grizila** (N. m.) 11,46; kopje — 1. **Spilar** (N. m.) 68,62 2. **Zornada** (Olim.) 67,96; disk — 1. **Pečar** (Olim.) 53,32, 2. **Virant** (N. m.) 41,11; palica — 1. **Jenko** 3,00.

NOGOMET

Celulozar : Steklar 1:3

Krčani so bili ves prvi polčas v premoči, v drugem pa so povsem popustili, tako da so gostje z lahkoto dosegli tri zadetke in zmagali. V tej tekmi je zadnjič nastopil vratar **Boško Karabaš.** Za njegove nastope in požrtvovalnost sta se mu zahvalila predsednik in tajnik kluba. Zadetek za domače je dosegel **Stanojević.**

Končna lestvica prvenstva:

1. Branik	22	17	3	2	61:17	37
2. Steklar	22	17	2	3	60:29	36
3. Fužinar	22	12	6	4	43:28	30
4. Kovinar	22	9	5	8	36:27	23
5. Doklečovje	22	10	3	9	44:37	23
6. Šmartno	22	9	5	8	30:41	23
7. Peca	22	7	7	8	34:33	21
8. Osankarica	22	7	5	10	24:33	19
9. Velenje	22	7	2	13	37:48	16
10. Celulozar	22	6	1	13	39:34	17
11. Papirničar	22	4	2	16	23:65	10
12. Sever	22	3	3	16	17:55	9

AVTOMOBILIZEM

Vlado Marolt drugi v Slov. Bistrici

AMD Slovenska Bistrica je priredila rally in tekmovanje v spretnostni vožnji. Na progi, ki je potekala od Slovenske Bistrice prek Dobrne, Žalca, Celja in Šentjurja nazaj v Slovensko Bistrico, so med tekmovalci iz Maribora, Orehove vasi, Poljčan in Slovenske Bistrice nastopili tudi štirje vozači iz Novega mesta. Najuspešnejši je bil **Vlado Marolt**, ki je osvojil drugo mesto. Ostali trije Novomeščani, **Tone Novak, Janez Vidrih** in **Alojz Pavlič**, so se v dokaj skromni zasedbi uvrstili do desetega mesta.

Rekord proge v Škofji Loki: 145 km na uro

Na nedeljskih motociklističnih dirkah za NAGRADO JUGOSLAVIJE v Škofji Loki je med motorji do 50 kubičnih centimetrov zmagal Italijan Parlotti s tomosom GP, v razredu do 250 ccm je bil Jugoslovan Bevanda tretji, v dirki prikoličarjev je seveda zmagal svetovni prvak Enders na BMW, v najbolj razburljivi dirki 500 ccm pa je Novozelandec Ginger Molloy, stari znanec Škofje Loke, postavil nov rekord proge 145,163 km na uro in prislužil najlepšo nagrado 5000 dinarjev! Gledalcev je bilo 20.000. m

ROKOMET

Pionirke Brežic republiške prvakinje

Preteklo nedeljo je bilo v Celju letošnje republiško pionirsko prvenstvo v rokometu. Na prvenstvu sta nastopili tudi ekipi pionirjev in pionirk osnovne šole bratov Ribarjev iz Brežic. Skrbne priprave so se bogato obrestovale, uspeh ni izostal.

Pionirji so osvojili šele peto mesto, večino srečanj pa so zgubili z najmanjšo možno razliko, pionirke pa so osvojile prvo mesto v republiki. Najbolj zaslužne za uspeh so: **Aleska Mišič, Vida Hribernik** in **Anica Blatnik.**

Rezultati pionirjev: **Šmartno — Brežice 11:10, Renče — Brežice 13:4, Ljubljana — Brežice 9:8, Celje — Brežice 12:12;** pionirke — **Brežice — Kamnik 7:5, Brežice — Renče 6:4, Brežice — Ljubljana 5:4** in **Brežice — Hudinja 4:3.**

V. PODGORŠEK

ODBOJKA

Trebanjci navdušili, Novomeščani pa razočarali

Na novomeški Loki je bil v nedeljo drugi mladinski turnir v odbojki. Nastopile so štiri ekipe, žal so v zadnjem trenutku odpovedali udeležbo mladi Kamničani. Med štirimi ekipami so se za najboljša mesta potegovali tudi Trebanjci in Novomeščani. Po izrednem uspehu, ki so ga dosegli Novomeščani na Jesenicah, smo pričakovali, da bodo izkoristili prednost domačega terena. Namesto veselja so pripravili maloštevilnim gledalcem veliko razočaranje. Novomeščani so igrali tako slabo, da bi jih brez težav premagala vsaka ekipa. Živo nasprotje domačinom so bili mladi Trebanjci, ki so svoje pomanjkljivo znanje nadomestili z veliko borbenostjo. Veliko se je poznala tudi prisotnost odličnega **Lojzeta Babnika**, ki je včasih igral še za ostalih pet igralcev. Nikogar ni presenetilo, da je posebna selektorska komisija izbrala ravno tega igralca za najboljšega udeleženca novomeškega turnirja. Trebanjcem gredo res iskrene čestitke, saj so igrali tako, kot se mora.

Na novomeškem turnirju so izbrali tudi 12 nadarjenih igralcev, ki bodo igrali v mladinski reprezentanci Slovenije. Strokovnjaki so se odločili za naslednje igralce: **A. Babnik** (Trebnje), **Spaniel, Žibert** (Fužinar), **Strnad, Arh** (Jesenice), **Jenko** (N. m.), **Stres** (Fužinar), **I. Babnik** (Trebnje), **Weiss** (N. m.), **Mežek** (Jesenice), **Pečnik** (Fužinar), **Božič, Divjak** (Jesenice).

Rezultati: Trebnje — Novo mesto 2:0, Trebnje — Fužinar 0:2, Trebnje — Jesenice 1:2, Fužinar — Jesenice 2:0, Fužinar — Novo mesto 2:0, Novo mesto — Jesenice 0:2.

Vrstni red: 1. Fužinar 6 točk, 2. Jesenice 4, 3. Trebnje 2, 4. Novo mesto 0.

Na državno mladinsko prvenstvo so se uvrstili Jeseničani in Novomeščani, vendar bi ravenski Fužinar ravno tako moral dobiti vozno karto za prvenstvo.

Vsa srečanja sta dobro vodila **Briac 22.** Novomeščan **Romih** in Ljubljančan **Bulc.**

Ljubljana : Kočevje 3:1

Kolo pred zaključkom prvenstva so kočevski odbojkarji gostovali v Ljubljani in Ljubljančane presenetili z dobro igro. V srečanju z eno najboljših slovenskih ekip jim je uspelo osvojiti celo drugi niz. Res, da so domačini nekoliko podcenjevali goste, vendar to ne zmanjšuje njihovega uspeha. Če bi imeli malo več sreče, bi lahko celo zmagali tudi v četrtem, odločilnem nizu.

Prvenstvena lestvica pred zadnjim kolom:

1. Maribor	17	15	2	47:18	32
2. Kanal	16	14	2	33:20	30
3. Ljubljana	17	13	4	44:22	30
4. Sava	17	10	7	42:32	27
5. Kamnik	16	9	7	37:28	25
6. Gabrje	17	6	11	27:40	23
7. Mislinja	17	6	11	32:40	23
8. Novo mesto	16	4	12	22:40	20
9. Kočevje	17	3	14	19:47	20
10. Trebnje	16	3	13	18:44	19

V lestvici je upoštevano tudi srečanje med Novim mestom in Mislinjo, ki se je končalo s 3:1 za Mislinjčane.

Trebnje : N. mesto 0:3

KOŠARKA

Novo mesto : Metlika 91:62

V derbiju dolenjskih ekip v drugi slovenski košarkarski ligi Novomeščani niso imeli dosti težav z borbenimi Metličani. Izredna vročina je vplivala moštvi pri hitri igri. Metličanom je to šlo bolj na roko, ker so igrali počasi.

Novo mesto: **Spilar 4, Šobar 4, Počrvina 4, S. Kovačevič 5, Spilchal 15, Kopač 16, Sepetavc 18, Z. Kovačevič 25.**

Metlika: **Volkar, Benič, Vergot, Mrvar 2, Predovič 2, Gašperič 5, Gušlin 6, Cvitkovič 12, Ipavec 13.**

Šport

Od tu in tam

■ **NOVO MESTO** — Na kvalifikacijskem turnirju atletov za šesto mesto v republiki, ki bo na Stadionu bratstva in enotnosti v Novem mestu, bodo v nedeljo, 28. junija, nastopili atleti trboveljskega **Rudarja, Pomurja** iz Murske Sobote in **Novega mesta.** Reprezentanco Novega mesta sestavljajo naslednji atleti: 100 m — **Dragaš;** 400 m — **Hribernik;** 800 m — **Simunič;** 1500 m — **Košir;** 1500 m ovire — **J. Blažič;** 5000 m — **Bučar;** 4 x 100 m — **Somrak, Hribernik, Gragaš** in **Suhy;** višina — **Kristan;** krogla — **Virant;** kladivo — **Usenik;** kopje — **Spilar;** palica — **Jenko;** 110 m ovire — **J. Blažič.** (M. H.)

■ **KRSKO** — Na seji izvršnega odbora Plavalne zveze Slovenije so določili kraje letošnjih republiških plavalnih prvenstev. Krškemu Celulozarju so dodelili naslednja prvenstva: 20. julija — drugo kolo za plavalni pokal Slovenije; 31. julija — ekipno prvenstvo SRS v plavanju za mlajše pionirje in 19. septembra — šolsko prvenstvo SRS v plavanju. Razen tega bodo v Krškem v juliju priredili še odprto pionirsko conско prvenstvo v plavanju, na katerem bodo nastopili pionirji in pionirke Dolenjske in Spodnjega Posavja. (L. H.)

■ **NOVO MESTO** — Na državno atletsko prvenstvo za člane, ki bo 27. in 28. junija v Beogradu, so si na osnovi uvrstitve na republiškem prvenstvu pridobili pravico nastopa naslednji novomeški atleti: 100 m — **Tatjana Gazvoda;** višina — **Marjeta Pučko;** kopje — **Meta Zagorc** in kopje — **Marjan Spilar.** (I. R.)

■ **NOVO MESTO** — Na balinarskem turnirju za občinskega prvaka je nastopilo 6 ekip. Nekatere ekipe so prav prijetno presenetile. Z dobro igro so navdušili igralci družbenih služb in IMV. V finalu sta se srečala Pionir in Železničar. Pionirjevci so bili boljši, saj so svoje nasprotnik porazili s 13:3. Končni vrstni red: 1. **Pionir,** 2. **Železničar,** 3. **Družbene službe,** 4. **KRKA,** 5. **IMV** in 6. **Kremen.** (R. M.)

■ **TRBOVLJE** — Od 3. do 5. julija bodo v Trbovljah jubilejne 20. letne igre gradbincev Slovenije (SIG-70). S prijavami so že zaključili. Vabilu prireditelja se je odzvalo 45 podjetij s 1488 tekmovalci. Najbolj množična udeležba bo v malem nogometu, namiznem tenisu, kegljanju, streljanju in šahu. Iz Dolenjske bo na tem tekmovanju nastopilo tudi precej tekmovalcev. Na vseh dosedanjih prvenstvih so se najbolje odrezali športniki SGP PIONIR, ki so vedno med najboljšimi. Razen Novomeščanov bodo nastopali še Kočevarji, Krčani, Črnomaljci in Grosupeljčani. (M. H.)

■ **NOVO MESTO** — Končan je kvalifikacijski turnir v odbojki za moške. Za naslov sindikalnega občinskega prvaka se bodo potegovale naslednje ekipe: NOVOTEKS, NOVOLES, ISKRA (2 bk.), KRKA, ISKRA (N. m.) in družbene službe. Finalni turnir šestebne bo jesseni. V ženski ligi pa tekmovanje, ki teče po enojnem sistemu, še ni zaključeno. Kandidat za prvo mesto je Prosveta, ki še ni izgubila nobenega srečanja. V zadnjih kolih so bili doseženi naslednji rezultati: NOVOTEKS — PIONIR 0:2, NOVOTEKS — ISKRA 0:2, NOVOTEKS — Družbene službe 2:1, NOVOTEKS — NOVOLES 2:0, NOVOTEKS — Prosveta 0:2, KRKA — PIONIR 2:1, KRKA — Družbene službe 2:0, KRKA — NOVOLES 2:0, KRKA — Prosveta 0:2. (S. D.)

■ **KRSKO** — V soboto, 27. junija, bodo v športnem centru tovarne Celuloze V. športne igre sindikalnih organizacij vodnih skupnosti SR Slovenije. Na sporedu bodo naslednje panoge: balinanje, kegljanje, namizni tenis, mali nogomet, odbojka, plavanje, streljanje in šah. (L. H.)

■ **NOVO MESTO** — Tekmovanje v dolenjski kegljaški ligi gre h koncu. Kolo pred zaključkom je že znan prvak. Najvišji naslov je osvojil novomeški **Pionir,** ki je zbral 16 točk. Za boljša mesta se bodo potegovali **Železničar, Krško** in **Iskra.** V zadnjih kolih so bili doseženi naslednji rezultati: Vseh devet — Rudar 272:420, Železničar — Partizan 375:318, Iskra — Pionir 324:358, Krško — Luknja 368:319, Luknja — Krško 340:357, Pionir — Krka 50:0, Partizan — Iskra 290:284, Rudar — Železničar 339:345, Vseh devet — Stari devet 352:282, Iskra — Rudar 349:320, Krka — Partizan 325:297, Krško — Pionir 401:459, Pionir — Luknja 398:300, Partizan — Krško 300:332, Rudar — Krka 359:378 in Stari devet — Železničar 249:305. Vrstni red: 1. **Pionir** 16, 2.—4. **Železničar, Krško, Iskra** 10, 5. **Krka** 8, 6.—7. **Vseh devet** in **Stari devet** 6, 8.—9. **Rudar** in **Luknja** 4 in 10. **Partizan** 2 točki. (B. D.)

Drugo mesto za športnike KRKE

Na IV. športnih igrah delavcev farmacevtske industrije, ki so bile v Ljubljani od 18. do 21. junija, so bile za 70-člansko ekipo športnikov novomeške tovarne zdravil KRKA izredno uspešne. V močni konkurenci sedmih ekip so osvojili drugo mesto za Galeniko iz Zemuna. Lani so športniki KRKE v Leskovcu osvojili tretje mesto, letos pa so že za mesto napredovali. Vsi športniki so se zelo potrudili, tako da je končni uspeh plod prizadevanj vseh in vsakega posameznika. Nekateri športniki so presenetili; omenimo naj nastop namiznoteniškega igralca **Egona Žabkarja**, ki je igral z mavcem na nogi.

Med ženskimi ekipami moramo pohvaliti rokometašice, ki so zasluženo osvojile prvo mesto. Borile so se izredno in nadomestile izgubo svojih kolegic v odbojki. Lani so odbojkarice KRKE zmagale, tokrat pa se jim je nekoliko zataknilo, bile so tretje.

V moški konkurenci so najlepše uspeli šahisti, ki so porazili vse nasprotnike. Uspešni so bili tudi odbojkarji z drugim mestom, čeprav so računali na prvo mesto. Z igralci, kot so **Potrč, Berger** in **Šonc**, res ne bi smeli izgubiti srečanja z Galeniko. Vendar brez športne sreče tudi ne gre! Nogometaši so osvojili peto mesto, igrali so zelo dobro. Nekaj nesrečnih porazov jih je stalo boljšo uvrstitev. V zadoščenje si lahko štejejo neodločen rezultat z Galeniko. Tudi strelci, rokometaši in namiznoteniški igralci so pokazali največ, kar znajo. Razumljivo, da pri takih tekmovanjih igra pomembno vlogo tudi trenutni navdih. Pri vseh športnikih KRKE je bilo izredno razpoloženje, zato tudi temu pripisujemo visoko uvrstitev.

Prihodnje, V. igre bodo v Sarajevu, gostitelj bo Bosnalijek. Na račun organizacije niso imeli tekmujoči kakšnih bistvenih pripomb, kot novsod so se tudi tukaj našli manjši spodrsljaji. S. DOKL

MALI NOGOMET: zaslužili višjo uvrstitev

Nogometaši Krke (**Bojan Mavsar, Ciril Klemenčič, Stanko Kovčin, Vlado Macele, Siniša Božović, Srečko Udovič, Matjaž Verbič, Matevž Aš, Marian Gregorčič** in **Cveto Moro**) so osvojili 6. mesto. Doživeli so dva nesrečna poraza, tako da so bili ob višje mesto, ki bi za glede na prikazano igro morali osvojiti. Rezultati: Krka — Alkaloid 0:1, Krka — Bosnalijek 3:4, Krka — Galenika 2:2, Krka — LEK 2:4, Krka — Torlak 9:0, Krka — Zdravlje 0:3.

ODBOJKA: lahko bi tudi več

Odbojkarji (**Marjan Potrč, Rudi Berger, Toni Smalc, Janez Smole, Vid Veljak, Roman Ulčnik** in **Cveto Moro**) so bili vse do srečanja z Galeniko kandidati za prvo mesto. Poraz z Zemunčani jih je stal prvo mesto. V tako močnem tekmovanju izredno dobrih ekip drugo mesto ni neuspeh. Dekleta (**Sanda Ulčnik, Darja Ličen, Mira Fakin, Karolina Tratar, Beno Glogovšek, Štefka Aš, Sonja Škof, Tatjana Sajevec**) so osvojile tretje mesto, čeprav bi s prikazano igro morale biti prve. V najvažnejših trenutkih se niso znale zbrati, to pa je peljalo v poraze. Rezultati — moški: Krka — Alkaloid 2:0, Krka — Bosnalijek 2:0, Krka — Galenika 1:2, Krka — LEK 2:1, Krka — Torlak 2:0 in Krka — Zdravlje 2:0; dekleta: Krka — Galenika 1:2, Krka — LEK 1:2 in Krka — Zdravlje 2:0.

ROKOMET: proti pričakovanju

Rokometašice (**Mira Fakin, Sonja Jaketič, Karolina Tratar, Darinka Peskar, Katja Palčič, Marija Radelj, Milena Strašek, Maja Bratkovič, Bina Glogovšek** in **Sanda Ulčnik**) so se najbolje odrezale. Res, da so dosegle dva najtesnejša izida, vendar na njihovo prvo mesto ni nobenih pripomb. Rokometaši (**Matevž Aš, Peter Simčič, Mitja Kozina, Vlado Pungerčič, Jože Lipar, Cveto Moro, Slobodan Pešič, Boris Škadelj, Boris Rožič** in **Vinko Kaplan**) so zasedli tretje mesto. Igrali so doburo, vendar je bila kvaliteta rokometa na višini. Rezultati — moški: Krka — Galenika 10:18, Krka — LEK 19:8 in Krka — Zdravlje 10:20. Ženske: Krka — Galenika 7:6, Krka — LEK 10:4 in Krka — Zdravlje 9:8.

NAMIZNI TENIS: dekleta tretja

V namiznem tenisu so nastopali nekateri znani igralci. Igralci Krke (**Peter Simčič, Egon Žabkar, Rudi Berger, Matjaž Verbič**) niso mogli doseči več kot četrto mesto. Dekleta **Sanda Ulčnikova** in **Zdenka Colnarjeva** pa sta bili tretji. Rezultati: — moški: Krka — Alkaloid 3:2, Krka — Bosnalijek 3:0, Krka — Galenika 0:3, Krka — LEK 0:3, Krka — Zdravlje 1:3. Ženske: Krka — Bosnalijek 3:0, Krka — Galenika 0:3, Krka — LEK 1:3, Krka — Zdravlje 3:0.

STRELJANJE: zasluženo drugo mesto

Strelci (**Peter Rems, Janez Perlan, Jože Sroviu** in **Cveto Moro**) so pristreljali drugo mesto. Največ je dosegel Rems, ki je zadel 163 krogov od 200 možnih. Dekleta (**Buanka Gabrijel, Angelca Pogeljšek, Štefka Aš**) so osvojile tretje mesto, zadele so 374 krogov.

ŠAH: prijetno presenečenje

Šahisti Krke (**Tomo Petkovič, Joče Udir, Bogdan Adamič, Gljeb Karpljuk, Franjo Pipič** in **Siniša Božović**) so po tesni zmagi nad Galeniko dosegli same visoke zmage in brez poraza osvojili prvo mesto. Zmaga je zaslužena, omeniti moramo, da so na tem šahovskem turnirju nastopali nekateri naši znani šahisti. Zato je prvo mesto Krke toliko bolj vredno.

KONČNI VRSTNI RED — moški: 1. **Galenika** 34, 2.—3. **Krka** in **Zdravlje** 25, 4. **LEK** 22, 5. **Alkaloid** 17, 6. **Bosnalijek** 6 in **Torlak** 4 točke.

KONČNI VRSTNI RED — ženske: 1. **Galenika** 16, 2. **LEK** 13, 3. **Krka** 12, 4. **Zdravlje** 7 in 5. **Bosnalijek** 5 točk.

SKUPNI VRSTNI RED: 1. **Galenika** (Zemun) 50, 2. **Krka** 37, 3. **LEK** (Ljub.), 4. **Zdravlje** (Leskovac) 32, **Alkaloid** (Skopje) 17, **Bosnalijek** (Sarajevo) 11, **ZZF Torlak** (Beograd) 4 točke.

Odbojkarice (od leve) Sanda Ulčnik, Mira Fakin, Sonja Škof, Tatjana Sajevec, Karlina Tratar in Darja Ličen so imele nesrečne dneve, z malo več sreče bi bile lahko prve.

Namiznoteniški igralci (od leve proti desni) Peter Simčič, Sanda Ulčnik, Zdenka Colnar in Egon Žabkar so branili barve KRKE

Odbojkarji Krke (od leve proti desni) Marjan Šonc, Rudi Berger, Vid Veljak, Toni Smalc, Janez Smole in Marjan Potrč so osvojili drugo mesto.

ZADNJE ŠOLSKE DNI se je marsikakšen mil pogled zazrl skozi okna učilnice... Učenci 5. b razreda osnovne šole v Ribnici pa so združili koristno s prijetnim: njihov učitelj likovnega pouka Janez Lebič jih je popeljal ob Bistrico — v šolo na prostem (Foto: D. Mohar)

KRIŽEM PO GROSUPELJSKEM

■ SENTVID PRI STIČNI — V Šentvidu se že pripravljajo na kulturni teden, ki bo od 26. do 9. avgusta. Hkrati bodo proslavljali tudi 20. obletnico Slovenskega okteta. Želijo, da bi nastopila ljubljanska godba na pihala ljudske milice, pripravljajo nastop pevskih zborov, odkritje spomenika Ribniškega krošnjarja, ki ga je naredil Peter Jovanovič. Pela bosta Slovenski in Ribniški oktet, Rašica bo pripravila modno revijo, ob koncu tedna bodo organizirali še motokros.

GROSUPLJE — Odborniki so se na eni prejšnjih sej zanimali, kako je z regulacijo Temenice. Splošna vodna skupnost Dolenjske iz Novega mesta je sporočila, da zaradi premajhnega denarja za regulacijo Temenice ne morejo nameniti toliko, kot bi bilo potrebno. Predlog za dela do 1975 so že naredili.

GROSUPLJE — Za gradnjo vikendov na Debelem hribu je vložilo zahtevo pet občanov, a še nihče ni dobil gradbenega dovoljenja, ker nimajo urejene dokumentacije. Trije prosilci so plačali po 1.000 dinarjev prispevka za kritje stroškov urbanistične dokumentacije.

SENTVID PRI STIČNI — V Šentvidu se že pripravljajo na kulturni teden, ki bo od 26. julija do 9. avgusta. Hkrati bodo proslavljali tudi 20. obletnico Slovenskega okteta. Želijo, da bi nastopila ljubljanska godba na pihala Ljudske milice, pripravljajo nastop pevskih zborov, odkritje spomenika Ribniškega krošnjarja, ki ga je naredil Peter Jovanovič. Pela bosta Slovenski in Ribniški oktet, Rašica bo pripravila modno revijo, ob koncu tedna bodo organizirali še motokros.

POPRAVEK

Pretekli četrtek smo v kratki vesti iz Ivančne gorice pod skupnim naslovom »Križem po Grosupeljskem« poročali o preselitvi oddelka za zdravilna zelišča novomeške KRKE iz Novega mesta v Ivančno gorico. Zapisali smo, da bo poslovanje poslej lažje, ker ima oddelek centralno skladišče v Šentvidu pri Stični. V tiskarni pa so besedilo prikrojili po svoje in napisali, da bo poslovanje težje, kar pa ni res.

VELIKOLAŠKI DROBIŽ

■ ■ ■ V 8. RAZREDU VSI IZDELALI — Vsi učenci 8. razreda osnovne šole v Velikih Laščah so letošnje šolsko leto uspešno zaključili. Čeprav je bilo med šolskim letom nekaj težav, predvsem pri matematiki, so jih učenci ob dodatni pomoči uspešno premagali.

■ ■ ■ VEČINA V POKLIC — Po končani osnovni šoli se je za šolanje na srednjih in strokovnih šolah odločilo le nekaj najboljših učencev, ki računajo na štipendije in podobne oblike pomoči. Ostali so se odločili za krajšo pot do poklica: postali bodo učenci v gospodarstvu. Največ fantov se namerava zaposliti v domačem obratu IGO.

■ ■ ■ DAN OTROK V PROMETU — Pionirji-prometniki iz Velikih Lašč so ob dnevu otrok v prometu, 17. junija, izvedli posebno akcijo. Na vidna mesta so izobesili plakate o varnem prometu, voznikom pa so delili lističe, ki jih je dala občinska komisija za vzgojo in varnost v cestnem prometu. Po akciji so obiskali postajo milice, kjer so si ogledali delo miličnikov in se z njimi pogovarjali. L. S.

Prevarali so ga

Na občinskem tekmovanju »Vesele šole« je občino Vič-Rudnik v 5. razredu zastopal Andrej Perhaj iz Velikih Lašč, ki je v tej konkurenci zasedel drugo mesto.

»Ogoljufali so me,« je razočaran poročal doma. Od spremljevalca pa smo zvedeli:

»Večletne izkušnje s tekmovanjem so me poučile, da se nekateri učitelji poslužujejo raznih zvijač in goljufij, ki pomagajo njihovim tekmovalcem k boljši uvrstitvi. Vse pritožbe so običajno zaman.«

Običajno je že potvarjanje rojstnih letnic. Na šahovskih tekmovanjih pripovedujejo poteze ali pa svoje tekmovalce opozarjajo na nevarnost. V prometu spregledajo svojim tekmovalcem kazenske točke ali pa jih dodajo konkurentom. Podobno je še pri matematiki. Pri krosu celo spotikajo tekmovalce ali pa jih napačno usmerjajo.

Še bi lahko našteval primere, vendar že ti dovolj jasno kažejo, da taka tekmovanja niso vedno vzgojna in da je otrok zaradi svoje ali učiteljeve poštenosti ogoljufan.

Učitelji v Velikih Laščah že razmišljamo, da na taka tekmovanja naših učencev ne bi več pošiljali.

L. S.
VELIKE LAŠČE

ZDRUŽENE PAPIRNICE LJUBLJANA-VEVČE

bodo v šolskem letu 1970/1971 štipendirale

10 učencev

za poklicno papirniško šolo pri Šolskem centru tiska in papirja v Ljubljani, Pokopališka 33

POGOJI:

1. uspešno dovršena osemletka
2. za poklic primerno zdravstveno stanje
3. moški prosilci

Šolanje s praktičnim in teoretičnim poukom traja 3 leta. Učenci, ki si bodo uspešno pridobili poklic papirničarja, bodo dobili v tovarni poklicu primerno delo na delovnih mestih v proizvodnji lesovine, papirja ali v oddelku za premazovanje papirja.

Prošnje za vpis v šolo in štipendiranje naj interesenti naslovijo na kadrovski sektor podjetja najkasneje do 30 junija 1970.

Prednost pri sprejemu in plačevanju internata imajo učenci z boljšim učnim uspehom.

Informacije daje Izobraževalni center podjetja vsak dan od 6. do 14. ure. KADROVSKA SLUŽBA

Spet človeške ribice

Strokovnjake iz Postojne bodo poklicali na pomoč kočevski turistični delavci, da bi svetovali, kaj storiti s človeškimi ribicami v jami v Mestnem logu. V to jamo je pred leti vdrla gnojnica in pomorila skoraj vse človeške ribice. Nekaj jih je na srečo ostalo in jamarji predlagajo, naj bi jih preselili v neko višje ležečo jamo, kamor gnojnica ne bi mogla vdreti. Vprašanje pa je, če je ta odločitev najboljša. Kjerkolj že ribice bodo, tisto jamo bodo kasneje zavarovali, da ne bo mogel do ribic vsak in jih odnašati, kot se je dogajalo. Seveda nameravajo nato človeške ribice kazati turistom kot eno najzanimivejših naravnih posebnosti Kočevske.

Frutella

Portret tega tedna

Načrti po končani šoli

Za Jožeta Blažiča iz Novega mesta so se počitnice začele nekaj dni prej kot za druge maturante Šolskega centra za kovinarsko stroko v Novem mestu.

»Že na začetku letošnjega šolskega leta sem vedel, da mi ne bo treba delati mature, če bom končal razred z odličnim uspehom, pa sem se potrudil!« mi je z nasmehom povedal. »Pa ne zato, ker bi se bal mature. Vedel sem, da bom tako imel še nekaj več počitnic, preden se bom zaposlil, in tudi težav z učenjem nisem imel, ker me poklic veseli.«

Ko je Jože končal osemletko, si je želel, da bi čimprej prišel do poklica in »se postavil na lastne noge«, kot pravi. V poklicni posvetovalnici je povedal, kaj ga veseli, in svetovali so mu naj se vpiše na oddelek za strojno ključavničarstvo.

— Kmalu boš polnoleten, imaš poklic in zagotovljeno delovno mesto. Je to vse, kar si si želel, ali imaš še kakšne načrte?

»V jeseni se bom vpisal na večerno srednjo strojno šolo, potem pa mogoče še kam, če bo šlo. Kot tudi ti praviš, sem še mlad in mladi se moramo potruditi, da si pridobimo čim boljše strokovno znanje in da se tudi sicer izobrazimo. Z leti je vedno teže.«

Kakor večino fantov njegovih let tudi Jožeta zanima šport, najbolj pa nogomet in atletika. Na zaključnem slovenskem prvenstvu poklicnih šol pred nekaj dnevi je dosegel prvo mesto v teku na 1000 m. Veliko prostega časa porabi za treninge, sicer pa rad bere, posluša beat glasbo in...

»...rad sem hodil na mladinske plese na gimnaziji ali pa posedal v delikatesi. Nič novega ne bom povedal, če pravim, da bi res potrebovali nekakšen mladinski klub ali vsaj prostor, ki ne bi bil namenjen samo za plese, ampak tudi drugo, na primer šahovski ali bralni kotiček.«

Jože ima že pripravljeno potovalno torbo. Najprej bo šel na maturitetni izlet s sošolci, potem pa še na počitnice s starši, da si bo nabral moči za jesen, ko ga čaka služba.

A. V.

NA OBISKU LADJE »BREŽICE«, KI JE LAST SPLOŠNE PLOVBE

Tri šestrske ladje: BREŽICE-BOROVNICA-BRANIK, nova pridobitev Splošne plovbe v Piranu – Po »BELI KRAJINI« so zdaj »BREŽICE« druga ladja, ki nosi ime z našega ožjega območja – Zdaj ima SPP že 21 ladij dolge plovbe s skupno nosilnostjo 229.506 ton, kar je enako 459 vlakom, izmed katerih bi imel vsak po 50 vagonov

Srečanje z morjem, s pomorci in z veliko, sodobno ladjo — vse to je za nas ljudi s kopnega, vedno prijetno doživetje. Prepričan sem, da prvega snidenja z ladjo BREŽICE, ki ga je predstavnikom brežiške občinske skupščine in brežiških družbeno-političnih organizacij 16. junija pripravila piranska Splošna plovba na krovu ladje v Piranu, zlepa ne bomo pozabili.

Ponos nas je prevzemal, ko smo se z motornimi čolni odpeljali iz pristanišča na ladjo, ki je bila zasidrana nekaj sto metrov v morju pred tem našim lepim mestom. Motorna ladja BREŽICE, zgrajena 1957, ima nosilnost 2700 ton, poganja jo motor z močjo 7200 HP, na dan pa porabi 20 ton goriva. Dolga je 114 in široka 18,8 metra, na uro pa lahko prevozi 16 morskih milj. Njena gaz znaša 10,6 m, razen 35 članov posadke pa lahko sprejme tudi 12 potnikov. Razen BELE KRAJINE je to zdaj druga ladja, ki nosi ime enega izmed naših starih mest.

Prvi so bili prešenečeni nad ladjo in morjem pionirji šole bratov Ribar iz Brežic, ki so obiskali posadko ladje že dopoldne. To je bilo smeha, radovednosti pa veselja in tihe sreče, ko so otroci že s čolna prebirali velik napis na ladji: BREŽICE. »To je naša ladja, naša ladja!« so se jim oči kar smejale in še z večjim veseljem so si ladjo ogledali. Posadki so pripravili lep spored na krovu, pevski zbor in folklorna skupina sta se še posebej izkazala. Popoldne so se brežiški šolarji kopali v toplem morju; ogled velike ladje jim bo ostal vedno v spominu.

Na ladjo so medtem prišli tudi predstavniki brežiške občinske skupščine, organizacij in društev. Do 16. ure so se tam zbrali tudi predstavniki iz Pirana, član IS SRS Boris Vadnjal in tovariši iz Splošne plovbe Piran, ki je lastnica nove ladje. Kapitan ladje, prijazni Boris Vranič iz Kostrene, nas je sprejel, ko smo se povzpeli na krov BREŽIC. V ladijskem salonu je sledilo prisrčno slavje: direktor splošnega sektorja SP Piran, naš rojak Karel Strukelj, je pozdravil zbrane goste in opisal dosedanji razvoj našega edinega pomorskega podjetja, ki zaposluje že nad 1000 ljudi in dosega zdaj že skoraj 276 milijonov Ndin dohodka, od tega kar 95 odst. v čvrstih devizah. BREŽICE, BOROVNICA in BRANIK — so 3 nove ladje podjetja, od katerih bo prva vozila stalno na progi v zahodno Afriko.

Vinko Jurkas, predsednik ObS Brežice, je zatem predal kapitanu darila za ladjo in posadko: veliko oljnato podobo Brežic, delo akademskega slikarja Miroslava Kuglerja, in 10 fotografij krajev v domači občini. Jolanda Kos, predsednica ObS Piran, je prav tako želela ladji in posadki mirno morje in srečno vožnjo, obdarila pa jih je z umetniško sliko Pirana. S cocktailom in z ogledom ladje je bilo prisrčno slavje zaključeno, še isti večer pa so BREŽICE že krenile na pot proti Reki in naprej v zahodno Afriko.

Brežice bodo na sprejem in prvo srečanje z ladjo, ki nosi ime našega lepega mesta ob Savi, spominjala ladijska zastava ter druga darila, ki so jih sprejeli iz rok kapitana Vranača. Še bolj kot to pa nas bo na lepo spominjalo dejstvo, da pluje po svetovnih morjih zdaj tudi ladja z imenom naših krajev.

Srečno in mirno morje, BREŽICE, srečna potovanja in uspešne vožnje želimo posadki, ki bo ponesla ime iz naših krajev po širokem svetu.

TONE GOŠNIK

V ladijskem salonu: kapitan dolge plovbe Boris Vranić, poveljnik BREŽIC, pravkar izroča darila ladijske posadke predsedniku brežiške občinske skupščine Vinku Jurkasu. V ozadju: člani brežiške delegacije, ki je prišla pozdravit posadko BREŽIC (Foto: Tone Gošnik)

Strel zaradi kamenčka

22-letni Borivoj Šoklovački obsojen na dve leti in pol strogega zapora, ker je s puško tako nevarno ranil prijatelja, da je umrl

26. februarja je bilo nekoliko topleje kot druge dni v letošnji dolgi zimi. V Bršlinu sta bila izmenoma na straži 22-letni Borivoj Šoklovački in Žarko Djordjević. Ko je stražil Šoklovački, se je Djordjević igral s fračo. Eden od kamenčkov ki jih je metal, je zadel Šoklovačkega v nogo. Le-ta je snel puško z ramena in ustrelil proti Djordjeviću. Krogla je Djordjevića zadela v kolk, prebila pa mu je tudi arterijo. Odpeljali so ga v bolnišnico, kjer so mu amputirali nogo, dvanajst dni po nesreči pa je umrl.

Javni tožilec je Šoklovačkega obtožil uboja, razprava pa je bila 18. junija na novomeškem okrožnem sodišču. »Nisem streljal, da bi Djordjevića ubil. Sploh ne vem, kdaj sem uporabil puško. Preden se je vse zgodilo, sem Djordjevića nekajkrat opomnil, naj ne meče kamenčkov proti meni. Pomislil sem, da bi me lahko zadel v oko, potem pa bi imela oba sitnosti,« je Šoklovački pojasnjeval senatu peterice.

Priče so povedale, da sta bila Šoklovački in Djordjević celo prijatelja. Šoklovački se je večkrat naglo razburil, sicer pa se ni razlikoval od drugih fantov. Zaslišana mati je v daljši izpovedi razgrnila pred sodniki težko mladost obtoženega sina. Dejala je, da je bil njegov oče alkoholik in da je Borivoj po razvezi zakona kar nekaj časa živel pri njem. Pri očetu je okusil malo dobrega. Ko se je vrnil k materi, pa je morala dolgo prepričevati, da skrbi zanj. Nato se je nanjo tako zelo navezal, da ni ničesar naredil brez njenega nasveta. Dokler je bil pri njej, je ostal otrok, bil pa je nagle jeze in razburljiv.

Sodišče je ugotovilo, da Šoklovački ni imel razloga, da bi ubil Djordjevića. Slej ko prej je bila to nesreča, ki pa je imela žalostne posledice. Dejanje je sodišče prekvalificiralo v hudo telesno poškodbo z morebitnim naklepom in obsodilo Šoklovačkega na dve leti in pol strogega zapora, s tem da bo obtoženec do pravnomočnosti sodbe ostal na prostosti.

Sreča v nesreči

V torek, 16. junija, je pogorela Mavsarjeva zidanica na Vrtači pri Semiču, v kateri je okoli poldne udarila strela. Pušerjevi, kakor se lastnikom po domače reče, so škropili vinograd, in ko je začelo kapljati, so se umaknili k vratom zidanice. Ravno so ugibali ali ne bi bilo bolje počakati v hiši, ko je strahovito počilo, in že je začelo goreti. Ženske in sosedje so pomagali gasiti, vendar se je ogenj hitreje širil, kot pa so mogli donašati vodo iz vodnjaka. Zidanica je pogorela, ne da bi jo od blizu videl kak gasilec. Rešili so sode z vinom, posodo iz kleti in svoja življenja. Če bi bili ljudje v sobi, kamor je treščilo, se nesreča verjetno ne bi končala samo z gmotno škodo.

80 let partizanske mame

Marija Ivančič z Gore se je kot odposlanka udeležila leta 1943 Kočevskega zbora

Znana partizanska mama Marija Ivančičeva z Gore nad Sodražico je v teh dneh praznovala častitljiv jubilej — 80-letnico rojstva.

Kdo ne pozna Ivančiževe mame, ki pomeni simbol trpeče slovenske matere? Na oltar domovine je darovala štiri sinove. Tudi sama je bila kljub visokim letom v partizanski vojski. Njene besede na Kočevskem zboru oktobra 1943 bodo ostale neizbrisno zapisane. Njen glas je bil prepričevalen tudi, kadar je govorila na partizanskih mitingih.

Partizanska mama Marija Ivančič kljub visokim letom še danes dela. Že vrsto let je predsednica krajevne organizacije Zveze vojaških vojnih invalidov. Za vsakega, ki se obrne nanjo, ima nasvet. Ljudje jo spoštujejo in njena beseda še zmeraj velja.

Ivančičeva mama je preprosta slovenska žena. Jesen življenja preživlja v svoji hiši. Materialna plat njenega življenja je kolikor toliko urejena, želela pa bi, da bi jo večkrat obiskali bivši borci in aktivisti. Nezbrisno je zapisana polpreteklih dobi, ko se je odločalo o usodi našega naroda. Marija Ivančičeva je bila s svojim zgledom in junaštvom kot plamenica, ki kaže pot. Zato bo njeno ime ostalo vedno zapisano ne samo na straneh lokalne kronike, temveč tudi v zgodovini narodnoosvobodilnega gibanja v slovenskem merilu.

Draga Ivančičeva mama, ob vašem jubileju vam iskreno čestitamo in želimo, da bi bili še vrsto let med nami!

K. O.

Sveti Gregor se nam predstavi

Na Slemenih je danes tretjina manj prebivalcev kot pred vojno – Prej ali slej se bo na tem območju uveljavil turizem, saj so zanj pogoji

Pred kratkim smo obiskali Sveti Gregor, značilno naše vas, ki je središče Slemen. Na tem območju je okoli 20 vasic, nekatere med njimi pa premorejo le 3 ali 4 hiše. Na Slemenih živi danes okoli 600 ljudi ali približno 300 manj kot pred vojno. Mladi se izseljujejo, doma pa ostajajo le starejši ljudje.

Pri Sv. Gregorju je velik vodni rezervoar, ki dovaja vodo slemenskim vasem. Vodovod so si zgradili Slemenci že pred leti, in to z velikimi žrtvami. Kmetje so prispevali za njegovo gradnjo po 50 do 60 kubičnih metrov lesa, večji kmetje pa tudi do 70 kubičnih metrov, razen tega so tudi prostovoljno delali. Z vodovodom upravljajo štiri vodne skupnosti.

Sv. Gregor je središče Slemen, zato je tu šola, trgovina, gostilna in prosvetni dom. Štirirazredna osnovna šola ima slabe prostore, za to bo treba zgraditi novo (kar predlagajo domačini) ali pa najti kakšno drugo rešitev. Učenci razredov obiskujejo šolo v Sodražici, Trgovina KZ Ribnica je v zadružni stavbi, v kateri je tudi dvorana za kulturne prireditve, ki pa jih je v zadnjem obdobju bolj malo.

Siemena premorejo le eno gostilno, čeprav so sicer turistično zelo zanimivo območje. Že pred vojno so sem turisti radi zahajali. Na Slemena pelje cesta iz Sodražice in Ortneka (ob glavni cesti Ljubljana–Kočevje). S Slemen je lep razgled po precejšnjem delu Slovenije, tu pa je tudi več kulturnozgodovinskih zanimivosti iz 15. stoletja in novejših (cerkvica v Maršičih, kapela sv. Jurija, ortneški grad itd.). Za razvoj turizma bi potrebovali nekaj podjetnih ljudi, nekaj denarja in domačine bi morali turistično vzgojiti. Nobenega dvoma ni, da bodo Slemena s svojimi privlačnostmi prej ali slej v turističnem pogledu tudi v resnici zaživela.

ŠE O PEREČIH »ZAKRAMENTIH«

Zlorabljeno zaupanje staršev in otrok

Proti Janezu Krivcu, županiku iz Prečne pri Novem mestu, je vložena kazenska ovadba zaradi nečistovanja s šolsko mladino, staro od 9 do 13 let

11. junija letos smo objavili prispevek našega bralca o »Prečenskih zakramentih«, v katerem smo poročali o grdi zlorabi zaupanja, ki so ga izkazovali starši in šolski otroci domačemu veroučitelju. Članek je očital prečenskemu županiku g. Janezu Krivcu, da je otroke med pripravljanjem na birmo pretepal, da jih je do poznih nočnih ur zadrževal v županišču, kjer so bili zaradi neznanja večkrat kaznovani, da so morali po več minut stati na glavi in vmes ponavljali molitve(!) da jih je duhovnik v temi slačil in oblačval. Z grožnjo, da ne bodo dobili listkov za birmo, je župnik Krivec pri šolarjih in šolarkah, ki so se upirali takim dejanjem, dosegal svoje nizkotne namene.

Pretekli četrtek smo na mestu v celoti objavili odgovor g. Janeza Krivca »Kako sem pripravljal otroke na birmo« Ta nismo naredili mordavolj tega, ker so s prečenskim župnikom prišli na vrat našega uredništva tudi trije možje: duhovnik ima prav tisti kot vsak drugi naš državljan vso pravico do javnega pojasnila v tisku in drugih sredstvih javnega obveščanja. Čeprav župnik v bistvu ni preklical ali ovrgel ničesar, kar je o njem pisalo v prvem sestavku o »Prečenskih zakramentih« in smo mu to osebno tudi povedali, smo njegov odgovor objavili. Hkrati pa smo v Prečni še povprašali, kako je odmevala objava »priprav« na letošnjo birmo. Med drugim smo zvedeli, da je župnik naročal šolske otroke popoldne in zvečer, molitve pa jih je spraševal v veroučni sobi v pritličju župnišča in v svoji zasebni sobi v I. nadstropju. Pri tem je med drugim grdo zlorabil zaupanje staršev, ki so mu zaupali mladino. Več učencev in učenk je pretepel, jim slačil hlače oz. dvigal krila slačil perilo in s šolarji nečistoval. Upira se nam ponavljati kar smo zvedeli med ljudmi. Treba je zaščititi ugled družin in otrok, zato naj o stvari danes povemo še tole:

Župnikovo početje je med prizadetimi otroci zapustilo zaradi njegovih zlorab težke duševne posledice in bo ostalo v njihovih spominih kot grd madež, storjen nad njihovo mladostjo. V imenu prizadetih obsojamo njegove moralne prekrške in grda dejanja.

O njegovi kazenski krivdi ter odgovornosti pa bo odločalo pristojno sodišče.

Uredništvo Dolenjskega lista

Prva potujoča banka pri nas

Da bi pridobili za varčevanje čimveč ljudi, je Kreditna banka in hranilnica v Ljubljani pred kratkim uvedla potujočo ekspozituro, kar pravzaprav predstavlja potujočo banko v malem. To je prva in sedaj edina tovrstna ekspozitura v Jugoslaviji.

Naloge te banke v malem, ki že potuje širom po Sloveniji in Jugoslaviji, so prav takšne, kakršne opravlja katerakoli druga banka.

Slovenci smo varčen narod in to je tudi dokazano. Vendar zaradi oddaljenosti nekaterih krajev od bank ali pa nevednosti marsikdo drži svoje težko prisluženo prihranke brez koristi v nogavici. In prav v tem je namen te potujoče banke, ki ne pozna slabe ceste in bo obiskala vse večje kraje, da bo nudila nasvete ljudem, ki o tem še premalo vedo in so zaradi tega prikrajšani za marsikatero korist.

Potujoča ekspozitura, ki je pravzaprav poslovna enota Ljubljanske kreditne banke, ureja najrazličnejše denarne zadeve, kot so hranilne vloge, stanovanjska in kmetijska posojila, odkup in prodaja tujih valut, odpiranje deviznih računov, do najrazličnejših nasvetov v denarnih zadevah.

Tako je potujoča banka vsakomur pri roki, tudi tistim, ki žive v odročnih krajih. To pa pomeni napredek, saj bo potujoča ekspozitura marsikomu omogočila, da njegovi prihranki ne bodo več »lenarili«, ker jih bo lahko bolje naložil in imel od njih otipljivo korist.

ma

Z naših vztov

Tokrat bo bolje

Neka Ribničanka je že večkrat opravljala vozniški izpit pred komisijo, pa ni šlo. Pri zadnjem poizkusu, je, kot pravijo člani izpitne komisije, naredila atentat na izpraševalca, in sicer tako, da se je z avtom zaletela v žid. Čez nekaj tednov je spet prišla na izpit. Izpraševalec je bil še malo v strahu in je vprašal:

— Bo danes spet tako, kot zadnjič?

— O, to pa ne, je bil odgovor. Danes bova vozila z mojim avtom.

»Član partije«

Nekemu tečajniku na izpitih za voznika v Kočevju ni in ni šlo. Kar naprej je padal. Po nekaj mesecih mu je bilo vsega dovolj in je poizkusil še zadnje:

— Pa me ja ne boste zopet vrgli? Sem član partije!

Član komisije Jaka pa mu je vrnil:

— O, če si član partije, pojdi pa kar k Heglerju!

(Miro Hegler je bil takrat sekretar občinskega komiteja ZK Kočevje.)

Mleko in olja

Na izpit o motoroznanstvu in vožnji z motornimi vozili za predstavnike ribniške garnizije je neki član izpitne komisije hotel zvedeti, kako bi kandidat vozil, če ne bi imel olja.

Kandidat, vodnik, je vse lepo našteval in med drugim povedal, da je olje mogoče nadomestiti tudi z mlekom.

Izpraševalec je verjetno menil, da odgovor še ni popoln, in je vprašal kandidata:

— In koliko kilometrov bi še vozil z mlekom?

— Tovariš kapetan, dokler se ne bi sesirilo! je odgovoril kandidat.

J. P.

Maščevanje je sladko?

To, kar se je te dni zgodilo v gozdu pri Jelovcu ob Mirni, ni mogoče pripisati otroški objestnosti. Neznanec je načrtno pobil nič manj kot 60 izolatorjev pri telefonski napeljavi, tako da je kasne je popravilo skupaj z žico veljalo kar 1300 novih dinarjev. Osumljen je lastnik gozda, ki je svoj čas moral plačati precej denarcev zato, ker je pri podiranju drevja poškodoval napeljavo. Maščevanje je, kot pravijo, sicer sladko, toda če mu bodo krivdo dokazali, zanj najbrž ne bo.

IVO PIRKOVIČ:

Tradicije NOB na trnovih poteh in v zasebnem zakupu

(Nadaljevanje in konec)

Presenečene Italijane je drzna odločnost za mesec dni demoralizirala in ohromila. Načrt je v vseh podrobnostih izdelal in vodil rajonski odbor OF, ki je skrbel za široki teren šestih starih občin. Z aktivisti so tudi odborniki prevzeli vsak svojo nalogo, nihče iz vodstva ni samo od daleč gledal. Demonstracija je bila velikega političnega pomena, ker je prvič združila z OF proti tujcu tudi tiste omahujoče ljudi, ki so pred letom dni še zaslepljeni tavali za nacističnimi zastavami. Po tem valu upornišketa prebujanja, ki je pomenil nekakšno množično glasovanje za vstajo, smo vedeli, da je stvar osvobodilnega boja dozorela, in smo začeli pospešeno pošiljati prostovoljce v gozdove. Zgodovinsko resnico o demonstracijah moramo zato še posebno skrbno varovati. No, pred dvema letoma se je našel človek, ki je novinarju povedal, da je šlo za eno zastavo, ki da jo je on s starejšimi (le s kom neki?) svetoval mlajšim, naj jo izobesijo. Mož je odločno zgodovinsko zmago vstaje z enim stavkom v uglednem dnevniku prestavil s tirov množične Osvobodilne fronte na svoje zasebne kolesnice. (P. E., Globoke so revolucionarne korenine, Delo, 27. junija 1968).

V nedeljo zvečer, 18. januarja 1942, je rajonski oročar Vid Kušljan iskal po vasi konja. Zjutraj je nameraval, preobležen v sejmarja, prepeljati velik zaboj s 30 puškami, 30 bombami, pištolami, 2 do 3000 naboji in zalogo hrane na Antonov sejem v Novem mestu, kjer ga bodo z drugim vozom čakali Mirnopečani. Zaboje so na Kušljanovi žagi, kjer je danes vzidana spominska plošča, že popoldne pripravili in naložili na Homanove sani rajonski odborniki in aktivisti. Konja je oročar dobil zvečer pri mlinarju Jereletu. Ker pa je tam izvedel, da bo sejem šele v torek, je sani zapeljal pod mlinarjev kozolec in jih zametal z ajdovico.

Drugi dan popoldne so v mlin prišli trije aktivisti, da bi sani pripravili za dolgo vožnjo in jih zamaskirali s sejmarskim kurnikom. Ker pa so prav tedaj prišli v mlin Italijani, so morali počakati, da je patrulja odšla, nato so sani potegnili izpod slame.

Poročilo o dogodku je mlinar v članku Ples za življenje v TV-15 od 12. marca 1969 priredil takole: Aktivisti so na sani nakladali orožje, ki je bilo uskladiščeno v mlinarjevi kleti (!), ko se pojavijo Italijani. Mlinarju, ki jih je iz hiše zagledal, je »skozi možgane preblisnilo, da so izdani, da bodo preiskali hišo ter našli orožje in ranjenca« (Janeza Lovšina iz Ribnice). Mlinarica se je pognala skozi vrata, »pograbila prvega, vodjo patrulje, mladega, drobnega in majhnega seržanta, pod pazduho in ga potegnila v hišo. Bil je doma s Sicilije, najbrž kak študent... Že sta se žena in seržant vrtela, možiček je bil več v zraku kot na tleh«. Medtem ko so Italijani »natepali še topel, domač kruh« in kvartali, je mlinarica »plesala, kot bi ji igral sam Paganini«, »ona pa je pozneje dejala, »da je plesala za življenje nas vseh«, poroča Jerele. Če jih ne bili tako spretno speljali, bi Italijani »našli orožje in strelivo, ujeli vse tri fante, pri preiskavi bi našli še ranjenca... hišo požgali in nas vse tri postrelili«..

Članek je dvignil med ljudmi precej prahu in negodovanja (dobil sem več protestov), kajti tisti mali laški seržant, danes Jereletov sorodnik, ni prišel v mlin preiskovat, požigat in streljat, ampak je že več kot pol leta hodil k mlinarjevi nečakinji Štefki Goltesovi, s katero se je pozneje tudi poročil. Vojake je jemal s seboj, kakor da gredo v patruljo, šli so pa radi zaradi kruha. No, končno ne bi zanimalo nikogar, niti zgodovinarja, da si mlinar neko komedijo prekroji v napeto dramatično zgodbo, če ne bi tistega nočevanja zabojev z orožjem pod slamo obenem izkoristil za izdajo, da on, mlinar Jerele, »soorganiziral tri čete (Gorjanskega bataljona) z orožjem«. Toda tiste tri čete so bile ustanovljene šele dobre tri mesece pozneje in orožje »sploh ni bilo poslano njim. Zapisan ponaredek krajevne zgodovine (s še nekaterimi izmišljotinami) leži že v nekem ljubljanskem arhivu, kjer ga berejo kronisti in zgodovinarji.

Še nekaj pripomb o Janezu Lovšinu iz Ribnice, ki se mu je v mlinu odprla stara rana, ko je pri delu dvignil težak čeber in ležal. Konec avgusta 1941 je bil pri partizanih na Travni gori prijatelj po nesreči ranil. Po operaciji v Ljubljani ga je njegovo dekle poslalo na okrevanje k svoji sestri, gospodinji v Jereletovem mlinu. Ker je prišel prav na dan po bitki na Bučki, 3. novembra, so se ga ustrašili in prosili, naj ga prevzame OF. Rajonski odbor ga je prenočil, zjutraj pa sem ga s svojim poročilom okrožnemu odboru poslal v Novo mesto. Tam so ga vzeli v »Monte Carlo« na podstrešju Perove gostilne, kjer je imela svoje prostore Jakšetova mladinska organizacija. Strogo so mu prepovedali skrivališče zapuščati, vendar je Lovšin lahkomiselno posedal v gostilni, kjer ga je prijela italijanska patrulja. V zaporu si je Ribničan prerezal zaceljeno rano in pozneje iz kandijske bolnišnice s pomočjo usmiljenega brata Andreja pobegnil nazaj v Jereletov mlin. V naših krajih smo imeli okoli pet tisoč beguncev z nemške strani in za tujca na nogah ni bilo preveč nevarno. Lovšin je silvestroval še pri meni. Ko se je poškodoval, mu je dr. Dušan Reja nudil zdravniško pomoč. 22. februarja pa se je odpeljal v Ljubljano. Zakaj je napravil to novo, nerazumljivo napako, ko smo pošiljali ogrožene ljudi (ranjenega Franca Packa, Edija Zidariča...) že od jeseni na svoje varno osvobojeno ozemlje, ni nihče razumel. V Ljubljani je Lovšina seveda zajela racija. Bil je interniran in pozneje zaradi ovadbe obtožen, da je bil v partizanih. Na sodišču je izdal Jereletovo, ki so jo aretirali, vendar do sodbe zaradi kapitulacije Italije ni več prišlo. Lovšina je umorila črna roka pri Sv. Urhu. Jereletova se je umaknila na Jesenice, kjer je v službi v Paarovem hotelu počakala konec vojne.

Za zaključek prosim vse, ki še hranijo lastne zapiske ali drugo zanimivejše gradivo iz NOB, da se oglasijo na moj naslov (I. P., Ljubljana, Kocenova 7).

KAJ SO PRED 70 LETI PISALE

Dolenjske Novice.

Odkritje Čateške jame

■ (ZOPET NOVA NAJDBA PODZEMSKE JAME) — kapnika našla se je tu pod vasjo Roje, mej velikološko postajo in Čatežom. Nekteri domačini so jo že ogledali. Ima obširen prostor in naprej je več predelov, čez koje se še doslej niso upali prestopiti. Vhod v prvi predel je skraja majhen in malo navzdol v Rebri, kojej si obiskovalec kaj lahko obleko onesnaži; in vendar pride se lahko varj. — Zrak je znotri zdrav in svečava rada v njem gori. — Treba je temu kapniku kakega podjetnika, ki se za tako reč zanima, in bi to stvar predlagal tei občinstvu odprl. Doslej se se nihče ni zglasil zato, — seveda ker še ni bilo objavljeno.

■ (IZ ČRNOMLJA.) — Mestna občina Črnomelj misli radi olepšave prostor pri kapelici doli proti mlinu razširiti, vsled česar se bode morala kapelica, ki je bila leta 1855, v času hude kolere sezidana in Materi Božji v čast posvečena, zrušiti. Nova kapelica se bo postavila le dva metra nazaj na novo škarpo, ki se bode pričela kmalu graditi. Vse bode stalo veliko denarja, vendar pa je splošna želja, da se napravi res spominą vredna krasna kapelica.

■ (PREMESTITEV.) — C. kr. finančno ravnateljstvo premestilo je davčne praktikante Janez Kušar-ja iz Novega mesta v Postojno in Franceta Predalič-a iz Črnomlja v Novo mesto.

■ (DRŽAVNI ZBOR.) — 9. junija, ob 1. čez polnoči bilo je zasedanje državnega zbora zaključeno. Bilo je vsako daljno delovanje nemogoče vsled obstrukcije od strani Čehov. Čehi so namreč zahtevali svoje jezikovne pravice po zakonu o ravnopravnosti, ter so z ropotom onemogočili drugo razprave, kakor so to prej pri nemški stranki videli. Kakor prej, je tudi sedaj škoda, da se važna vprašanja ne rešijo.

■ (NEMSKI CESAR) — namerava priti na jesen s svojim sinom prestolona slednikom na Dunaj, da s tem povrne obisk, kakoršnega zahteva dostojnost. To ne bo imelo političnega pomena.

■ (TRPINČENJE VOJAKOV.) — Pretečene dni se je v Libercah na Češkem nadomestni rezervist Josip Novotni med vežbanjem umoril. Radi trpinčenja je obupal, vrgel nakrat puško proč, potegnil bajonet ter si ga zabodel v prsi. Potem je potegnil bajonet iz prs, ter ga vrgel korporalu pred noge in se zgrudil mrtev na tla. To je tekom treh tednov že četrti samomor vojaka v Libercah.

■ (ZA TISTE, KI HOČEJO V AMERIKO.) — Ministrstvo notranjih stvari razglaša, da je preseljevanje v Ameriko prepovedano vsem tistim, ki so že pred prihodom se zavezali za gotovo delo ali tudi le vsled tiskanih vabil zapustili svojo domovino. Vsak tak izseljenec se zavrne in mora na svoje stroške in na stroške države zopet potovati domov. Kdor tedaj namerava se v Ameriko izseliti, naj se dobro pouči o sedanjih postavah za izseljevanje v Ameriko, kajti sedaj se strogo postopa.

(IZ DOLENJSKIH NOVIC 1. junija 1900)

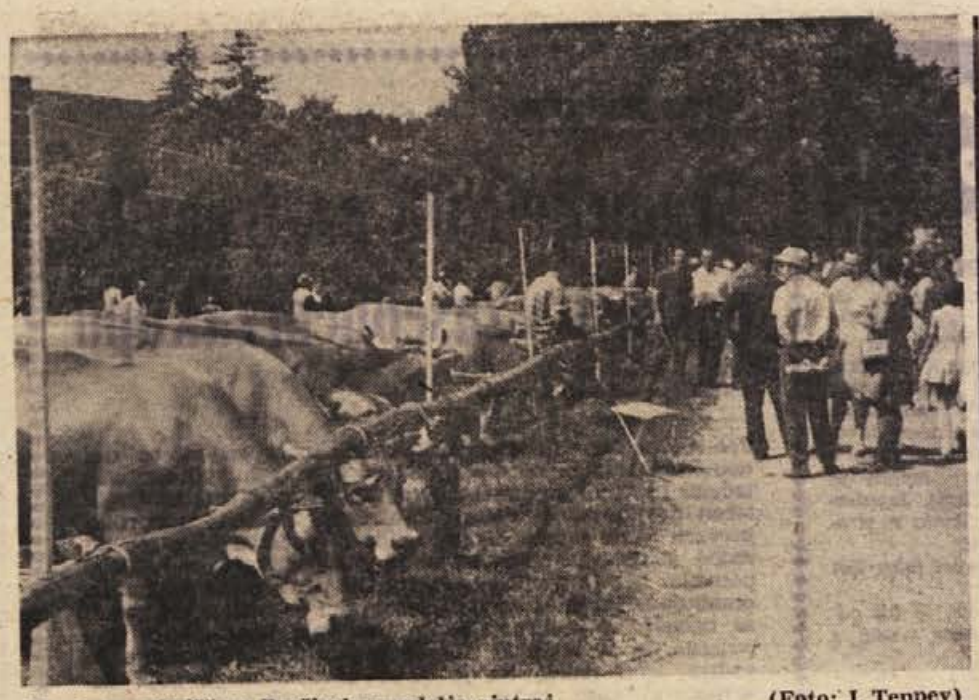

Vrvež na sejmišču v Brežicah v nedeljo zjutraj. (Foto: J. Teppey)

Z RAZSTAVE PLEMENSKE ŽIVINE V BREŽICAH

Zadovoljni rejci in prireditelji

Priznanja vsem kmetom, ki so pripeljali na razstavo svojo živino – Šest nagrad za najboljše krave mlekarice – spodbuda živinorejcem

Po 15 letih so minulo nedeljo v Brežicah spet priredili razstavo plemenske živine. Popestrila jo je razstava kmetijskih strojev in zaščitnih sredstev, razstava cvetja in kaktej. Sejmišče je oživelo že v jutranjih urah. Obiskalo ga je nad 400 ljudi, cvetje iz čateške vrtnarije ter kakteje pa si je ogledalo okoli 650 obiskovalcev. Kmetijska zadruga Bizeljsko se je predstavila s štirim vrstami bizeljskega vina, ki so ga gostje pridno poskušali.

25 naprednih živinorejcev je pripeljalo na ogled 35 krav in 8 teličk. Prvo nagrado 700 din je prejel 72-letni Anton Žabkar iz Črnca pri Brežicah. Njegova krava daje na leto 3.973 litrov mleka. Na dan ga namolzejo po 24 litrov in pol. Žabkar se že vrsto let ukvarja z rejo molznic. Tudi na razstavi pred 15 leti je dobil prvo nagrado za najboljšo kravo.

Naslednjih šest nagrad so prejeli: Alfonz Vašcer iz Zakota 500 din, Drago Gerjevič iz Zakota 400 din, Franc Novak iz Zakota 300 din, Vinko Gerjevič iz Zakota 200 din in Anton Marinček iz Župeče vasi 100 din.

Dva gospodarja sta prejela še po 400 din za najboljšo živino v hlevu, dva pa po 200 din za najboljši kravi domače vzreje.

Kmetje so se zelo zanimali za kmetijske stroje in kar na razstavnem prostoru sklenili s predstavniki Agrarie več pogodb in naročil. Precej mehanizacije so prodali kar na mestu. Kupci so prišli celo iz Bosne.

Organizatorji so bili z razstavo zelo zadovoljni. Dosegla je svoj namen. S podobnimi prireditvami bodo poskušali odslej vsako leto spodbujati kmete za napredno živinorejo. Tudi razstavljalci so bili veseli. Kmetje, ki so si ogledali razstavljeno živino, so z zadovoljstvom ugotavljali, da je to lepa priložnost za spoznavanje prednosti, ki jih imajo rejci čistopasemskih živali.

V internatskih prostorih so nudili obiskovalcem lepo pašo za oči razstavljalci kaktej in rezanega cvetja. Agraria je predstavila nageljne, vrtnice in gerbere iz čateške vrtnarije, Hortikulturno društvo pa lep izbor kaktej svojih članov. Škoda, da se niso vsi odzvali, ker je v občini še nekaj ljubiteljev z redkimi vrstami teh okrasnih rastlin.

J. TEPPEY

RADIO BREŽICE

PETEK, 26. JUNIJA: 16.00—16.10 — Napovedi programa in poročila; 16.10—16.35 Nove plošče RTB; 16.25—16.40 Kolektivna in splošna potrošnja ter življenska raven v SRS — tema za javno razpravo; 16.40—17.00 Obvestila in reklame; 17.00—18.00 Glasbena oddaja: Izbrali ste sami.

NEDELJA, 28. JUNIJA: 10.30 — Domače zanimivosti — Pripombe in stališča mědobčinskega sveta ZK o nadaljnjem razvoju družbeno-ekonomskih odnosov v kmetijstvu — Brežičani na srečanju šol bratov Ribarjev v Skopju — Za naše kmetovalce: Jožko Verstovšek — Razmišljanja ob kmetijski razstavi v Brežicah — Minute z vokalno-instrumentalnim sestavom Bele vrane — Iz naših krajevnih skupnosti — Obisk v Cerkljah — Obvestila, reklame in spored kinematografov; 12.30 Občani čestitajo in pozdravljajo.

TOREK, 30. junija: 16.00—16.15 Napoved programa in srečanje z ansamblom Henčka Turkata; 16.15 do 17.15 Poročila — Novo v knjižnici — Jugoton vam predstavlja — Kaj prinaša nova številka Dolenjskega lista — Iz naše glasbene šole — Tedenski športni komentar — Obvestila, reklame in pregled filmov; 17.15—18.00 Iz zbirk naših diskofilov.

Gostje s Tržaškega v Artičah in Brežicah

Prosvetno društvo Prosek-Kontovel bo v nedeljo ob 15. uri uprizorilo v Artičah komedijo Valentina Katajeva »Dan oddiha«, zvečer ob 20. uri pa bo društveni pevski zbor »Vasilij Mirk« priredil koncert v brežiškem gradu.

Turist hotel bo zaseden

Novi brežiški hotel, ki ga preureja Ljudska potrošnja v središču mesta, bo dokončan prihodnji mesec. Že zdaj je Ljudska potrošnja rezervirala nekaj prenočišč za goste iz Zahodne Nemčije. Navezala je stike s podjetjem SAP iz Ljubljane, napovedane pa ima tudi pogovore s KOMPASOM in nekaterimi zagrebškimi turističnimi agencijami. V hotelu je 23 tujskih sob.

BREŽIŠKA KRONIKA NESREČ

Pretekli teden so se poškodovali in iskali pomoči v brežiški bolnišnici:

Branko Kablar, delavec iz Laduča je padel s kolesom in si poškodoval glavo; **Stanko Budič**, pek iz Obrežja, si je pri igranju nogometa poškodoval levo koleno; **Ivan Lukšič**, dijak iz Kostanjevca, je padel z drevesa in si zlomil desno nogo; **Albert Unetič**, delavec iz Gazic, si je pri delu v podjetju poškodoval desno nogo; **Mihaela Dornik**, gospodinja iz Gaberja, je padla s kolesom in si poškodovala levo nogo; **Marija Leskovec**, gospodinja iz Vel. Malenc, je padla na dvorišču in si zlomila levo nogo; **Jozo Lujič**, delavec, se je urezal z žago v levo nogo; **Paula Levojevič**, gospodinja iz Laduča, je padla na dvorišču in si poškodovala desno nogo; **Rajko Suler**, avtomehanik iz Župelevca, je padel z motorjem in si poškodoval peto; **Vili Zakman**, delavec iz Radakovega, si je pri delu na železnici poškodoval levo nogo.

IZ BREŽIŠKE PORODNIŠNICE

Pretekli teden so v brežiški porodnišnici rodile: **Štefanija Jene** iz Križa — dečka, **Terezija Škrbec** iz Pokleka — Ljudmilo, **Marija Kunej** iz Zdol — Gvido, **Katica Vuković** iz Prigorja — Željko, **Marija Cizelj** iz Pironbrega — Vladimirja, **Marija Brod** iz Brežic — Adija, **Neža Mirt** iz Lončarjevega dola — Blanko, **Štefka Potokar** iz Cerine — Brigito, **Renata Švajger** iz Zg. Obreža — Draga, **Danica Ogorevc** iz Cundrovca — Petra, **Marija Pavkovič** iz Velike vasi — dečka, **Frančiška Zagrajšek** iz Mrtvic — Martina, **Neža Kunšek** iz Orešja — deklico, **Marija Ameršek** iz Prešne Loke — Rudija, **Ana Starc** iz Dol. Impolja — Magdalено. — Čestitamo!

NOVO V BREŽICAH

● **BREŽIŠKI PIONIRJI NA POKLJUKI.** Na zaključno prireditev kurirčkove pošte na Pokljuki je odpotovalo iz Brežic 44 pionirjev. Obisk slovesnosti v počastitev 25. obletnice osvoboditve je organizirala občinska Zveza prijateljev mladine. Brežiški pionirji so povabili s seboj tudi skupino vrstnikov iz Hrvatske in se tako oddolžili za gostoljubnost, ki so jim jo izkazali ob obisku v Zagrebu.

● **JUTRI SE BO SESTAL SVET ZA GOSPODARSTVO.** Člani sveta za gospodarstvo, sveta za finance, komisije za družbenoekonomska vprašanja ter upravnega odbora društva knjigovodij bodo jutri skupaj razpravljali o osnutku zakona o usmerjanju in delitvi dohodka ter osebnega dohodka v delovnih organizacijah. Pregledali bodo tudi gradivo o integracijskih gibanjih v občini.

● **PREDSTAVNIKI** ljubljanske Elektrotehne in občinske skupščine v Brežicah so se pred dnevi sestali in se dogovorili za postavitev poslovno-stanovanjske zgradbe v Brežicah. Elektrotehna namerava graditi na vogalu Černelčeve in Milavčeve ceste prodajalno elektromateriala. Pri gradnji bo sodelovalo tudi stanovanjsko podjetje. Idejni načrt za to stavbo bo prihodnji mesec izdelal projektivni biro REGION iz Brežic. Preden bodo začeli graditi, bodo morali porušiti nekaj starih poslopij in preseliti stanovalce.

● **ŠOLA NAJBRŽ NE BO DOKONČANA** do septembra. Zamude pri gradnji osnovne šole v Brežicah PIONIR najbrž ne bo mogel nadoknaditi in skoraj ni upanja, da bo zares dokončana do 1. septembra. Otroci se bodo selili vanjo verjetno šele kak mesec ali celo dva po začetku šolskega leta.

BREŽIŠKE VESTI

Vsakdo vleče na svojo stran

Vinogradniki želijo imeti svojo organizacijo

Franc Kerin iz Podbočja je vinogradnik iz dežele cvička. V Gadovi peči ima 1 ha vinograda, ki ga počasi obnavlja. Na teh pobočjih lahko na prste prešetjemo nasade s sodobno vzgojo vinske nikom toliko, kolikor bi lahtrte. Večina vinogradov je starih, zato ne dajejo lastko. Pa tudi delavcev veliko zahtevajo stari nasadi, teh pa povsod primanjkuje. Sosed običajno dela za vračila sosedu. Tako si ljudje pomagajo med seboj.

Kerina sem vprašala, kako si predstavlja obnovo cvičkovih nasadov, pa mi je povedal tole:

— Obnoviti bi morali sistematično ves okoliš. Manjka načrtnosti in pozna se nam, da vinogradniki nimamo svoje organizacije. Pred vojno smo jo imeli, zdaj smo prepuščeni sami sebi. Pa vendarle se v vseh deželah vinogradniki povezujejo.

— Ste to željo že sprožili kje na javnem mestu?

»Seveda smo jo, pobude dajemo predvsem na zborih volivcev. Radi bi imeli svoje glasilo ali vsaj skupno glasilo s sadjarjem. Tako bi laže sodelovali pri pripravi zakona o vinu. Sedaj vleče vsak na svojo stran in proizvajalci imamo še najmanj besede.«

— Ste mislili to organizacijo samo za zasebnike?

»Ne. Vanjo naj bi bili vključeni vsi pridelovalci, tudi kombinati in SLOVENIJA VINO, ki se zadnje čase ogreva za obnovo. Prepričan sem, da bi v teh okvirih lahko krojili boljšo politiko gospodarjenja z vinogradi. Do sedaj smo uspeli vsaj toliko, da smo dokazali, da ni ne bizeljskega ne šmarskega cvička. Cviček je doma samo na Dolenjskem in nikjer drugod.«

J. TEPPEY

Rudnik Senovo za spomenik

Na Senovem bodo do dneva borca obnovili spomenik padlim in uredili okolje. Denar zbira krajevna organizacija ZB NOV za te namene že več mesecev. Obnova bo veljala 45.000 din. Samo kiparju in livarju bodo morali odšteti 27.000 din. Za obnovo je največ prispeval rudnik Senovo, in sicer 10.000 din. Odzvala so se tudi podjetja zunaj občine, iz Trbovelj, Zagorja, Hrastnika in iz Brežic. Obnovo vodi predsednik odbora Karel Šterban v sodelovanju s krajevno organizacijo in KO ZB NOV.

Nekdanji izseljenci bodo obiskali Srbijo

Organizatorice Karavane bratstva in enotnosti, med katerimi je tudi občinska konferenca SZDL iz Krškega, vabijo medvojne izseljence iz Srbije, da se najkasneje do 20. julija prijavijo za obisk Kraljeva, Kruševca, Užičke Požege, Trsteника, Čuprije, Titovega Užica, Vrnjačke Banje, Čačka, Gornjega Milanovca in nekaterih drugih krajev v Srbiji. Vlak bo krenil na pot oktobra.

Presenečenje z bodicami

Mladinski oder pri DPD Svoboda na Senovem bo 27. junija uprizoril v Krškem spevoigro Pri belem konjičku. Domiselni mladi Senovčani so za to priložnost izdali satirični list z naslovom NOVICE LETA OB PRAZNIKU OBČINE NAŠE. Na naslovni strani je natisnjena vstopnica za predstavo spevoigre. Natisnjenih je torej samo toliko izvodov, kolikor je sedežev v dvorani Svobode na Vidmu. Če hočete kaj izvedeti, pohitite!

Prazničen teden občine Krško

Pred vrati je praznik krške občine — 4. julij. Letos bo praznovanje še posebno slovesno in bo trajalo teden dni.

27. junija:
ob 19. uri v **Domu »Svobode«** v Krškem spevoigra »Pri belem konjičku«. Gostuje DPD »Svoboda« Senovo;
28. junija:
ob 10. uri — **osnovna šola Podbočje:** otvoritev razstave »50 let SKOJ«;
ob 16. uri — **Ravni pri Velikem Trnu:** otvoritev vodovoda;
29. junija:
ob 10. uri — **Brestanica:** otvoritev bencinske črpalke;
ob 17. uri — **Smednik:** otvoritev vodovoda;
30. junija:
ob 10. uri — **Kostanjevica:** proslava 10-letnice podjetja »Splošno kleparstvo« in otvoritev novih poslovnih prostorov;
1. julija:
ob 10 uri — **Kostanjevica:** otvoritev mednarodnega simpozija kiparjev FORMA VIVA;
ob 18. uri — **galerija Krško:** otvoritev razstave del akademske kiparke Vladimire Stoviček;
2. julija:
ob 19. uri — **Krško:** otvoritev pekarne DE »Imperial« v sestavu živilskega kombinata »ŽITO« Ljubljana.
3. julija:
ob 17. uri — **Senovo:** odkritje obnovljenega spomenika padlim borcem NOV in praznovanje rudarskega praznika;
4. julija:
ob 13.30 uri — otvoritev asfaltirane ceste **Malo Mraševo—Podbočje;**
ob 17. uri — **Planina:** srečanje borcev Gorjanskega bataljona z domačini in s prebivalci sosednje Hrvaške na partizanskem mitingu ob tabornem ognju. Govoril bo Venceslj Perko Štef. Sodelujejo: taborniki, člani Slovenskega narodnega gledališča iz Ljubljane Vladoša Simčič, France Presetnik in Vida Levstik, pevski zbor Dušan Jereb iz Novega mesta in partizanski harmonikarji.
ob 15. uri — **Mladje:** otvoritev vodovoda;
ob 16. uri — otvoritev ceste **Prušnja vas—Planina;**
5. julija:
ob 9. uri — **Podbočje:** koncert godbe na pihala;
ob 10. uri — **Podbočje:** srečanje borcev Gorjanskega bataljona, na katerem bo govoril Tone Marinček, generalmajor v pokoju.

Na prireditve vabijo občinska konferenca SZDL, občinska skupščina Krško in Zveza združenj borcev NOV Krško.

KRŠKE NOVICE

● **NIMAJO SREČE.** Zaradi enotedenskega zastoja parnega kotla v tovarni papirja v 20 dneh tekočega meseca ponovno niso naredili plana. Naredili so 735 ton manj, kot so predvidevali z gospodarskim načrtom. Do konca meseca bodo skušali nadoknaditi izgubljeno proizvodnjo.

● **ZA DAN BORCA V TRST** Turistično avtobusno podjetje IZLETNIK bo 4. julija organiziralo enodnevni izlet v Italijo. Cena potovanja v Trst je 60 din. Prijave sprejema avtobusno podjetje — telefon 71-142.

● **PRVIČ POLNO KOPALCEV** Nekajdnevno lepo vreme je tudi na krško kopališče privabilo številne kopalce. Preteklo nedeljo je bil bazen zares poln. Kopalcev je bilo nad tisoč, med njimi največ Zagrebčanov. Ob tolikšnem številu obiskovalcev je nastala nova težava — pomanjkanje parkirnega prostora. Uprava bazena bo morala razmisliti tudi o tem, kako najti nove prostore za parkiranje avtomobilov.

● **LETOVANJE OTROK** 6. julija bo odpotovalo na 14-dnevno letovanje v Rovinj 154 otrok. Cena letovanja za enega otroka je 250 din. Občinska Zveza prijateljev mladine bo v tem času organizirala 30 otrokom 10-dnevno letovanje na Češkem. Češki otroci pa bodo letovali v Rovinju. Za letovanje otrok je poskrbelo tudi Društvo prijateljev mladine na Senovem. V dveh izmenah po 10 dni bo letovalo 60 otrok v rudarskem počitniškem domu v Vrsarju. Občinsko Zvezo prijateljev mladine so pri organizaciji otroških letovanj v Rovinju finančno podprle samo tri gospodarske organizacije: Elektrarna, Celuloza in Paptrikonfekcija.

VESTI IZ KRŠKE OBČINE

KVINTÉT BERGER

bo igral na veliki vrtni veselici

NA BAZENU V KRŠKEM

v soboto, 27. junija.

Pela bo MELITA AVSENAK.

V SPOMIN NA NAPAD PRED 29 LETI

Za dan borca vabi Bučka

5. julija bo v tem kraju osrednja občinska prireditev v čast dneva borca in osvoboditve

Osrednja občinska proslava dneva borca in 25-letnice osvoboditve bo na Bučki v nedeljo, 5 junija ob 9. uri. Krajevna organizacija ZB in druge se nanjo že pridno pripravljajo.

Pokroviteljstvo nad prireditvijo je prevzel predsednik občinske skupščine Sevnica Marjan Gabrič. Nastopila bo godba na pihala iz Kapel pri Brežicah, otroci osnovne šole pa pripravljajo kulturni spored.

Organizatorji vabijo čimveč udeležencev, pismeno pa so še posebej povabili voditelje ljudske vstaje, ki so sodelovali na prvih partizanskih napadih na Bučko. Pričakujejo udeležbo tudi iz soesdnjih občin, saj so ob prvem napadu na Bučko pred 29 leti sodelovale tudi mokronoška, novomeška in brežiška četa.

Krajevna organizacija ZB pripravlja za ta dan tudi odkritje prapora. Za pomoč je zaprosila več delovnih organizacij, vendar so se doslej le nekatere odzvale vabilu. Na Bučki pričakujejo, da bodo druge še prispevale.

K. Z.

Bučka: lovci o delu

Bučenski lovci so prejšnjo nedeljo na posebnem sestanku razpravljali o gospodarjenju v lovišču. Domenili so se, da bodo organizirali skupinske love, razen tega pa tudi, koliko divjačine bodo odstrelili. Posebno pozornost bodo posvetili turističnim lovom in vlaganjem v lovišča ter uničevanju roparic, ki so se zelo razmnožile, tako da delajo veliko škodo lovcem in kmetovalcem.

K. Z.

Boštanj: nastop učencev

Osnovna šola Boštanj je priredila v nedeljo pravo novitev male olimpiade: učenci so prikazali domačemu občinstvu, kaj so izvedli na nedavni mali olimpiadi v Sevnici, dodali pa so še nekaj točk. Po nastopu je bila še slovesna podelitev priznanj — bralnih značk, diplom in spričeval.

A. Ž.

Skupščinski »ne« za podražitev kruha

»Ne!« je bil odločen sklep na poniedeljkovem zasedanju sevniške občinske skupščine, ko je bil na dnevnem redu zahtevek Merxa Celje, da bi v Sevnici podražili kruh. Odborniki so menili, da je zahtevek podjetja, ki oskrbuje kraj s kruhom, premalo utemeljen. Ostane vprašanje, kaj bo zdaj ukrenilo podjetje, ki zagotavlja, da imajo kruha izgubo. Skupščina je dovolila podražitev pasteriziranega mleka in pakiranega kristalnega sladkorja, vendar je šlo tam le za nekaj par. Več s seje bomo poročali prihodnjič.

Tretjina vzorcev vode neprimerna

Pregled vodnih virov na območju sevniške občine je pokazal, da obstajajo dokajšnje nevarnosti okužb. Na predlog sanitarne inšpekcije je bilo bakteriološko pregledano 30 vodnih vzorcev in kar 9 med njimi je bilo neprimernih. Tudi sicer zelo naglo naraščajo naloge sanitarne inšpekcije, ki ugotavlja, da ne zmore vsega dela in da ji zmanjkuje časa za nujno potrebne preglede.

Tržišče: tekmovanje mladih gasilcev

V nedeljo je bilo v Tržišču tekmovanje pionirskih in mladinskih gasilskih desetin iz sevniške občine. V prvi skupini pionirjev je zmagala desetina iz Loke, v drugi skupini pa desetina iz Sevnice. Med mladinci so prvo mesto osvojili Boštanjčani, ki so brezhibno izvedli trodelni napad. Zmagovalci so prejeli plakete in diplome.

A. Ž.

Malo je pri nas tako prijetnih kotičkov, kot je mirna okolica mirenskega gradu z naravnim kopališčem. Odkar je dno obloženo z betonskimi ploščami, deloma pa s peskom, je topla voda tudi čista in zadovolji tudi najbolj zahtevne kopalce. Kopališče ima urejene sanitarije in tuš. (Foto: Legan)

NAČRTI KOVINSKEGA PODJETJA

Nič več odvisni od vremena

Zagotovljen je denar za lastno proizvodno dvorano, kjer bo podjetje zaposlilo čez 100 ljudi

Morda se čudno sliši, vendar trditev ni daleč od resnice. Proizvodnja sevniškega Kovinskega podjetja je odvisna od vremenskih razmer, malone podobno, kot je z delom v kmetijstvu. Podjetje namreč nima pokritega prostora za svoje delo, njegovi kovinski izdelki nastajajo pod milim nebom, ki je predvsem letos večkrat prav muhasto motilo proizvodnjo.

Odkar je na zadnji seji občinska skupščina izglasovala jamstveno izjavo za najetje 530.000 dinarjev posojila pri celjski banki, je skupaj s tem zagotovljeno 1,6 milijona dinarjev, kolikor podjetje potrebuje za gradnjo proizvodne dvorane, ki bo, kot predvidevajo, pomenila pravi preporod za ta delovni kolektiv, ki je v minulem gospodarskem letu dosegel največje povečanje dohodka med vsemi podjetji. Dograjena bo v prihodnjem letu.

Sevnici bo z razvojem konfekcijske industrije v prihodnje še bolj manjkalo delovnih mest, zato želi skupščina še posebej podpirati razvoj podjetij, ki pretežno zaposlujejo moške, kot je to Kovinsko podjetje. Z gradnjo proizvodnih prostorov je predvideno, da se bo število zaposlenih sčasoma povečalo od sedanjih 46 na 103 delavce, poslovno sodelovanje s Strojno tovarno Trbovlje pa zagotavlja, da bo tudi v prihodnje zanje dovolj dela.

M. L.

Pripravljenost, kje si?

Veliko besed je že bilo izrečenih in veliko črnila porabljenega na račun ceste Primštal—Kal, ki jo gradijo nič manj kot eno desetletje. Pravzaprav se je vse skupaj zavleklo, ker je zmanjkalo denarja za en sam kilometer cestišča. Prizadeti ljudje so ob pozivih vseskozi zagotavljali, da so pripravljeni sodelovati. To je trajalo vse dotlej, dokler se ni posrečilo zbrati denar. Zdaj pa, kot da se ceste branijo, navdušenje je, kot kaže, splahnelo.

Leto dni za srednjeročni program

Srednjeročni program razvoja sevniške občine mora biti izdelan do junija prihodnje leto, je bil sklep zadnje seje sveta za gospodarstvo in finance. Člani sveta so tudi sklenili, da bodo program naredili v občini sami, za kar bo potrebno imenovati več komisij, ki bodo obdelovale posamezna področja. Delovnim organizacijam so že poslali vprašalnike, katerih namen je dobiti različne podatke, vendar vse še niso poslale odgovorov.

BARVNI TELEVIZOR!

Prodajajo jih v ELEKTROTEHNI v Sevnici. Pohitite, imeli ga boste prvi v našem malem kraju.

Pri ELEKTROTEHNI kupujte tudi vodnoinstalacijski in elektroinstalacijski material, obložne in podne ploščice in vso opremo za gospodinjstvo.

JUHEJ, JUHEJ, POČITNICE SO TU!

Morje in Kolpa za naše tabornike

Letos bodo taborniki čete »Sivih jelš« taborili v Strunjanu – Pri Adlešičih ob Kolpi je izbran prostor, kjer bo urejeno taborišče

Ko se zemlja in voda ogrejeta, ko komaj čakajo na zadnje zvonjenje šolskih zvoncev, se tabornikov loti nemir: kam in kdaj bomo šli. Pravijo, da kdor enkrat okusi radost pravega taborjenja, sproščenega, a vendar disciplinirnega življenja v naravi, ta bo vedno znova želel na tak način preživeti svoj prosti čas.

Četa »Sivih jelš«, ki razen trebanjskih tabornikov združuje tudi ljubitelje narave z Mirne in Šentruperta, je že vrsto let najbolj delavna specializirana organizacija. Njenih članov je več kot za četo, za pravi »bataljon«, okoli 150 po številu.

Njeno delo in uspehe poznajo tudi drugod. 15 pohval in tri srebrne taborniške znake — Francu Petelinu, Dušanu Mežnaršiču in Nacetu Sili — je pred kratkim podelila republiška zveza ta. borniških organizacij v znak priznanja ob 10-letnici obstoja čete »Sivih jelš«.

In kam letos? Okoli 80 tabornikov bo zadelo šotore in taborniško opremo na rame in se nastanilo v Strunjanu, v prijetnem kraju ob morju, kjer bo trebanjska občina imela lasten prostor za taborjenje. Začetek letošnjega tabora je predviden za 6. julij.

Stalen prostor za taborjenje pa občina ne bo imela samo na morju, temveč tudi ob Kolpi, naši najtoplejši reki. Prejšnji teden si je v spremstvu predstavnikov črnomaljske občine skupina iz Trebnjega izbrala zelo lep prostor pri Adlešičih te dni so se sestali tudi z lastnikom zemljišča zaradi podpisa kupne pogodbe. Ob denarni pomoči sindikalnih organizacij in občinske skupščine bo do prostor za taborjenje do prihodnje sezone opremili, v nekaj letih pa bo, kot so zagotovili Črnomaljci, do Adlešičev vodila tudi asfaltirana cesta.

M. L.

Mirna: v soboto balinarsko prvenstvo

V soboto, 27. junija, bo na Mirni občinsko sindikalno prvenstvov balinanju, ki ga prireja občinski sindikalni svet. Že na dvah dosedanjih prvenstvih je prehodni pokal osvojilo moštvo KPD Dob, ki upa, da ga bo tokrat osvojilo v trajno last. KPD Dob je edina delovna organizacija v občini, ki načrtno podpira športno dejavnost, so ugotavljali na plenarni seji občinskega sindikalnega sveta v torek, 16. junija, ko so sklenili poživiti sindikalno športno udejstvovanje, še poprej pa ugotoviti, za katere dejavnosti se zanimajo člani sindikatov.

SZDL: osemletka v Šentrupertu naj ostane

Izvršni odbor občinske konference SZDL Trebnje je v četrtek obravnaval predlog, po katerem naj bi učence višjih razredov osnovne šole Šentrupert prešolali na osnovno šolo na Mirni. Ko je tehtal prednosti in slabe strani selitve, je ugotovil, da cela vrsta stvari govori proti spremembi, in je zato enoglasno izoblikoval stališče, naj ostane pri starem. Podobnega mnenja je bil tudi svet za izobraževanje in kulturo, ki se je zaradi tega sestal v torek ter občinski komite ZK, ki je zasedal v ponedeljek.

Oglašujte v DL

Spričevalo kraja

Trebnje bo v soboto doživelo kulturni dogodek, pomemben za vso Slovenijo in še čez njene meje: v obeh avlah osnovne šole bo odprta velika razstava del slovenskih likovnih samorastnikov, ki jo je pripravil trebanjski Tabor. Kako slabo spričevalo »prizadevanja« celotnega kraja daje zato zunanji videz, ki ga je Trebnje imelo te dni! Po parku, ob cestah in zelenicah ter okoli poslopij je ležal papir in drugi odpadki, kot da je samo po sebi umljivo, da spadajo tja.

Ostane upanje, da bo Trebnje drugačno vsaj v času razstave...

SEVNIŠKI PABERKI

■ **ČEZ 400.000 DIN ŠKODE.** Dobrih 400.000 novih dinarjev je sevniški občini lani znašala skupna škoda, ki so jo povzročili požari, skupno 11 po številu. Vsa škoda je bila v zasebnem sektorju lastništva, značilno pa je, da je bila kar tretjina škode na nekurovnih poslopjih, škoda bi bila gotovo še mnogo večja, če ne bi v občini imeli tako požrtvovalnih gasilskih organizacij.

■ **NIČ BREZ NACRTA.** Dokler vaška družina ne bo predložila načrta za ureditev okolice ribnika ali Kopitarno, ne bo dobila pravice upravljanja na parcelah, kjer je ribnik, vztrajajo na občini. Nekaterih ribnika so se namreč lastniki pritožili zaradi neurejene okolice ribnika.

■ **MNOGO VEČ VOZIL.** Šedaj motorizacije v sevniški občini zaleg ni več mogoče primerjati z razmerami pred nekaj leti. Leta 1965 je bilo v občini registriranih vsega 632 motornih vozil, pet let kasneje pa že 1.921. Leta 1965 je bilo vse leto na novo registriranih 156 vozil, lani pa že 402. Tempo motorizacije je večji, kot so bili prepovedi za vso Slovenijo.

■ **MALI CUDEZ.** Ob vseh teh težnjah je mala skrivnost, kako se posreči obratu družbene prehrane v Sevnici pripraviti izdatno malico za poltretji dinar, kolikor stane v tem lokalu. Kaže, da se drži reka »Majhne ribe lepe ribe«. Velik promet, ki ga privabljajo niske cene, omogoči, da kar dobro poslujejo. Tudi domače gostinsko podjetje, v celoti, kamor spada ta obrat, je lani dobro gospodarilo: celotni dohodek je povečalo za 41 odst., dohodek pa za 36,5 odst.

■ **POPRAVEK DVAKRAT PADLI.** Po podatkih občinske uprave se je lani v sevniški občini prijavilo za vozniški izpit 291 kandidatov, ki so izpit opravljali 745-krat. To pomeni, da je v povprečju vsak kandidat dvakrat padel, preden je naredil izpit. V občini je zdaj še precej čez 2.000 voznikov motornih vozil.

■ **UGOTOVITVE UJV.** Uprava javne varnosti iz Celje poroča, da je na območju sevniške občine »na delu 29 klatežev, prostitutk in pretepačev, ki so skoraj vsi že imeli opravka s to službo. Število niti ni majhno.

■ **SE VEČJE POMANJKANJE.** Če se bo tako nadaljevalo, se v prihodnjih letih obeta še večje pomanjkanje obrtnikov storitvene dejavnosti. Obrt odjavljajo obrtniki krojaške, čevljarske in kovaške obrti, mladi ljudje pa se nočejo zaposlovati v teh poklicih. Med novimi obrtniki, ki prosijo za dovoljenje, je največ avtoprevoznikov.

■ **KMETJE ČAKAJO.** Poročali smo o konkurenčnem boju dveh mlekarn ni območju Šentjanža, Krmelja in Trišča. Ta še vedno traja. Kmetje pravijo: »Počakali bomo do plačila, da bomo videli, koliko bo kdo plačal in kako resne so njegove obljube.« Torej: potrpljenje do konca meseca.

■ **POVEČAN IZVOZ.** Konfekcija Lisca je lani povečala izvoz za 17 odstotkov. Večino izvoza je bilo usmerjenega v Švico in Italijo — skupno 76 odstotkov.

SEVNIŠKI VESTNIK

TREBANJSKE IVERI

■ **STO DINARJEV NA ZAPOSLENEGA.** Svet krajevne skupnosti Trebnje je razposlal delovnim organizacijam na svojem območju pogodbe, po katerih naj bi le-te prispevale za potrebe krajevne skupnosti po sto novih dinarjev na zaposlenega. Prav bi bilo, da se vse delovne organizacije odzovejo tej akciji. Za zgled je lahko Mirna, ki je na ta način zbrala precej denarja, kar je pripomoglo do znanih mirenskih pridobitev.

■ **CVETJE ZA VOZNIKE.** V sredo so učenci trebanjske osnovne šole z naročji nageljnov v spremstvu miličnika ustavljali motorna vozila in izročali cvetje voznikom ter jih na ta način spominjali na dan prometne varnosti. To so naredili na pobudo občinske komisije za vzgojo in varnost v prometu.

■ **MONTAŽNI VRTEC VELIKI GABER.** Krajevna skupnost Veliki Gaber, ki za potrebe kraja nima primernih prostorov, je za nekaj več kot 20.000 dinarjev kupila stavbo, ki so jo ob pomoči občine v Trebnjem postavili angleški mladinci, pa zaradi tehničnih pomanjkljivosti ni primerna za otroško varstvo. V Velikem Gabru bodo stavbo uporabili delno za potrebe šole, delno pa za krajevne organizacije. V kratkem jo bodo preselili.

■ **POSTAJA PRI STARI SOLI.** V delu so načrti za avtobusno postajo v Trebnjem, ki bo na prostoru med staro osnovno šolo in upravnim poslopjem kmetijske zadruge Trebnje. Da bodo imeli avtobusi več prostora za obračanje, bo občina odkupila del zemljišča, last gostilne Onara.

■ **PRICAKUJEJO POMOČ.** Prizadevni graditelji stanovanjskih hiš v novem naselju Stari trg so doslej prispevali za gradnjo komunalnih naprav že skoraj 100.000 dinarjev. Delo je v glavnem že končano, manjka le še kanalizacija, za katero so po skupnem dogovoru posamezniki pripravljeni prispevati po 1.500 dinarjev, razen tega pa še prostovoljno delo. Pri tem računajo na pomoč krajevne skupnosti oz. občinske skupščine. (P. J.)

■ **BARAKA NAPRODAJ.** Zaradi gradnje novih proizvodnih prostorov v podjetju Kemooprema bo treba v kratkem umaknitti leseno barako, v kateri dela zdaj uprava podjetja. Barako, za katero je že več interesentov, bodo prodali, uprava podjetja pa bo dobila začasne prostore v stari proizvodni dvorani. V načrtu je gradnja novih upravnih prostorov.

■ **NESKLEPCNI.** V petek popoldne bi se v Trebnjem morala sestati občinska komisija za turizem, ki naj bi obravnavala vrsto aktualnih vprašanj. Seje pa se je udeležilo le nekaj članov, zato je bila prestavljena na ta teden.

■ **NEUPORABNO KOPALIŠCE.** Kopališče na Temenici je na debelo zasuto z rečnim blatom, po bazenu se je razraslo vodno rastlinje, tako da je za kopanje povsem neuporabno. Čas bi bil, da bi poskrbel zanj, saj ga je potrebno temeljito očistiti, k čemur bi lahko kaj pripomogla tudi domača mladina.

TREBANJSKE NOVICE

Ustanovili so jamarski klub

Tudi bruhalnike in požiralnike Rinže bi morali raziskati – Zavarovati človeške ribice, ki so preživele zastrupitev z gnojnico

Pred kratkim so v Kočevju ustanovili Jamarski klub. Jamarji so sprejeli še program dela in predračun za letos ter pravila kluba. Za svojega predsednika so izvolili Jožeta Goloba, za tajnika pa Dušana Tošaja.

Ustanovnega občnega zbora, ki je bil 26. aprila, so se udeležili in sodelovali v razpravi med drugim tudi predsednik Društva za raziskavo jam Slovenije dr. France Habe, predsednik Turističnega društva Kočevje Karel Rigler, predsednik Planinskega društva Kočevje Jože Adamič, dobitnik prvega zlatega znaka Društva za raziskavo jam Slovenije Ivan Dolar, predsednik Jamarskega kluba Ribnica Franc Škrabec in še nekateri.

Zanimivo je, da na občnem zboru ni bilo predstavnikov obeh podjetij, ki sta se zelo resno začeli ukvarjati s turistično dejavnostjo: AVTA Kočevje in Združenega KGP.

V delovnem programu za letos so jamarji predvideli, da bodo v maju dokončali markacije že znanih jam in raziskovali jame ter brezna v okolici Smuke. Junija bodo nadaljevali z deli v Črni jami, julija bodo raziskovali jame na Mestnem vrhu, avgusta pa v Rogu in pri Spodnji Bilpi. V septembru si bodo ogledali jame in brezna, na katere so jamarje opozorili občani. Oktobra bodo opravili še nekatera dela v Sohenski, Črni in Vodeni jami.

Žal pa zaradi skromne dotacije letos ne bodo mogli raziskati bruhalnikov in požiralnikov Rinže. Prav to delo pa je za Kočevje in okolico izrednega pomena, saj bi bilo osnova za kasnejša dela v zvezi s preprečevanjem poplav. Komaj pred nekaj leti je namreč narasla Rinža povzročila mestu precejšnjo škodo.

Na občnem zboru so se pogovorili še o ostalem svojem delu, kot je zaščita človeških ribic, sodelovanju s planinskim in turističnim društvom, pa tudi podjetji, ki delajo na področju turizma — seveda predvsem s tistim, ki bo za delo jamarjev pokazalo zanimanje.

Cene v Kočevju in Ribnici

Pretekli teden so veljale v trgovinah s sadjem in zelenjavo v Kočevju in Ribnici naslednje maloprodajne cene:

	Kočevje	Ribnica
	(cena v din za kg)	
krompir	2,10	—
sveže zelje	1,90	2,10
kislo zelje	—	3,70
cvetača	5,10	5,35
grah	—	5,10
stročji fižol	6,00	—
fižol v zrnju	—	6,10
čebula	5,80	6,10
česen	12,15	13,00
solata	2,70	2,80
kumare	5,70	6,00
paradižnik	6,00	9,70
korenje	6,70	6,70
peteršilj	5,20	5,50
jabolka	1,85	1,70
breskve	6,30	5,70
marelice	4,40	—
češnje	6,60	—
limone	4,55	—
pomaranče	4,40	4,50
jajca (c. za kos)	0,62	0,62

Glasbena šola v Ribnici je pred kratkim organizirala javen nastop. Uspele prireditve se je udeležilo veliko poslušalcev. Na fotografiji: učenci glasbene šole s predavatelji po končanem nastopu (Foto: Drago Mohar).

Večina prispevala za otroke

Kolektivi omogočili letovanje zdravstveno in socialno ogroženim otrokom iz občine Kočevje

Občinski odbor Rdečega križa Kočevje je organiziral zbiranje denarja za letovanje socialno in zdravstveno ogroženih otrok. Doslej so prispevali: ZKP 531,65 din, Ljubljanske mlekarne 42,85 din, ITAS 402,15 din, TRGOPROMET 227 din, AVTO 198,30 din, LIK 378,80 din, TISKARNA 60,90 din, MELAMIN 246,30 din, INKOP 232,35 din, ELEKTRO 337,25 din, Služba družbenega knjigovodstva 90 din, KBH 74 din, ZIDAR (samo ena pola) 78,00 din, TRIKON 278,60 din, Občinska skupščina 298,00 din, Vodna skupnost 84,00 din, Zdravstveni dom 427,70 din, KOVINAR 59,35 din, OPREMA 145,20 din, Cestno podjetje 135 din, Pošta 70 din, Stanovanjsko podjetje 132,50 din, Komunalni zavod za socialno zavarovanje 60 din, Osnovna šola 270 din, Gimnazija 50 din, Dom Dušana Remiha 40 din, Vzgojnovarstveni zavod 67 din, DINOS 20 din, Delavska univerza 10 din, PETROL 16 din, NAMA 190 din, LEKARNA 70 din, SNEŽNIK-Kočevska Reka 1.333 din, RUDNIK 473,90 din, Posebna osnovna šola 85,20 din. Skupno je 35 podjetij in ustanov prispevalo 7.185 din.

Občinski odbor Rdečega križa ni dobil prispevkov samo še iz 4 delovnih organizacij, ki jim je poslal zbiralne pole, in iz nekaterih obratov enega podjetja. Vendar računajo, da bodo v teh dneh dobili tudi prispevke teh zamudikov.

RK se iskreno zahvaljuje vsem dosedanjim in bodočim darovalcem. Hkrati jim sporoča, da bo ves ta denar porabljen samo za letovanje socialno in zdravstveno ogroženih otrok iz kočevske občine. Letovanje bosta organizirali občinska Zveze prijateljev mladine in TIS Kočevje. J. P.

Zbirali so za socialno ogrožene

Lani in letos so mladi člani RK iz Kočevja zbirali za letovanje socialno ogroženih sošolcev – Njihova organizacija je prejela priznanje

Pred kratkim je predsednik občinskega odbora Rdečega križa Kočevje dr. Miha Petrovič priredil sprejem za najboljše mlade člane RK iz vseh osnovnih šol. Ob tej priložnosti je podelil tudi priznanja za posebno uspešno delo organizacijam mladih članov RK na osemletkah v Kočevju in Vasi-Fari. Tokrat vam predstavljamo organizacijo mladih članov RK iz kočevske šole.

Organizacija Mladih članov Rdečega križa osnovne šole Kočevje je dokazala, da zasluži priznanje, saj so njeni člani zbrali lani v tednu Rdečega križa 1620 din za 9 zdravstveno in socialno ogroženih otrok iz Vasi-Fare in Koprivnika, ki so letovali z organizacijo Zveze prijateljev mladine v Rovinju. Petim otrokom je bila plačana vsa oskrba, dvema polovična in dvema delno. Ostalo je doplačala temeljna izobraževalna skupnost.

Mladi člani Rdečega križa so izvedli tudi 20-urni tečaj prve pomoči. Izpit je opravilo 16 mladih članov. Šest udeležencev tega tečaja se je udeležilo medobčinskega tekmovanja v prvi pomoči v Ljubljani in doseglo tretje mesto. Organizacija Mladih članov skrbi tudi za higieno v razredih in šolskem okolišu. Tudi v letošnjem tednu Rdečega križa so bili mladi člani zelo prizadevni, saj so v svojem prostem času spet zbirali prispevke za letovanje socialno ogroženih otrok. V minulem letu so sodelovali tudi pri akciji zbiranja oblačil in obutve. Predvsem so raznašali obvestila o akciji, dežurali na zbirnih mestih in pomagali zbrano blago uskladiščiti.

Skromna izbira hrane

Proslava slovenskih in hrvaških borcev, ki je bila 14. junija v Banji Loki, se je kljub kujavemu vremenu udeležilo okoli 4 do 5 tisoč ljudi. Hrano za udeležence proslave sta kuhali dve vojaški kuhinji, pripravljala pa jo je tudi skupina HOTELA PUGLED iz Kočevja. Vse kaže, da so gostinci preveč računali na slabo vreme, saj je bilo tistih 7 odojkov, ki so jih pripeljali pečene iz Kočevja, v hipu razprodanih. Na izbiro so ostali nato le še ražnjiči in čevapčiči. Na srečo so se znašli okoliški zasebni gostinci, ki so za to priložnost spekli jagenjčke in odojke.

Na vrsti so ženske

V Kočevju so se 19. junija začela predavanja v zvezi z obrambno vzgojo prebivalstva. Trajala bodo do 7. julija. Obvezna so tudi za ženske od 16. do 65. leta. Okvirne teme štirih predavanj so: narodna obramba in civilna zaščita, radiološka, biološka in kemična napadalna sredstva, psihološka vojna in osnove prve pomoči. Zaradi velikega števila prebivalstva bodo vsako predavanje 6 do 7-krat ponovijo, saj je dvorana Seškovega doma premajhna, da bi sprejela vse poslušalce hkrati. Pohvalno je, da so tudi ženske zelo resno vzele predavanje o obrambni vzgoji.

DROBNE IZ KOČEVJA

■ ■ ■ ZA ZAKLJUČEK poletne gledališke sezone je uprizorilo v Kočevju Mestno gledališče ljubljansko Hemingwayevo delo »PETA KOLONA«.

■ ■ ■ KLJUB SKRAJNO SLABEMU VREMENU so že pričeli ob sobotah in nedeljah prihajati prvi izletniki. Z avtobusom se je preteklo nedeljo pripeljalo tudi 45 upokojencev iz Tabora v Savinjski dolini. Ogledali so si muzej NOB in dom telesne kulture. Večina jih je bila v Kočevju prvič. Z izletom so bili zelo zadovoljni.

■ ■ ■ SKORAJ NEOPAZNO je šla v Kočevju mimo slovenska akcija »Teden prometa«. V Kočevju pa niti ne znamo narediti reda v prometu. Čakamo nesreč, potem pa iščemo krivca.

■ ■ ■ ODNAŠANJE STEKLENIC iz gostinskih lokalov in njihovo razbijanje po pločnikih je prišlo objestnežev v Kočevju že kar v navado. Tak množični podvig je bil, ko so praznovali osmi razredi osnovne šole konec pouka.

■ ■ ■ SODOBEN STROJ za prodajo sladoleda je postavljen pred vhodom v veleblagovnico NAMA. Dekle, ki streže stroju, je povedalo, da iztrži dnevno nad 1.000 dinarjev. Ta denar nanesejo večinoma otroci, čeprav še ni hude vročine. To je lepa vsota, ki kaže, da le še nismo tako na koncu z denarjem, kot često tarnamo, če gre za kakšen samoprispevek, pomoč društvom ali za kaj podobnega.

■ ■ ■ ODPRTO PIVO točijo v Kočevju edino v gostinskem obratu ROG, s čimer je zelo ustreženo ljubiteljem hladnega piva.

■ ■ ■ KOMISIJA TURISTIČNEGA DRUŠTVA Kočevje za ocenjevanje cvetja, ureditve vrtov, balkonov in okenskih polic bo začela delati. Ocenjevala bo preko vse sezone, da bo zajeto obdobje cvetenja raznih cvetic in okrasnega grmičevja. Pozno v jeseni pa bo dala ocene, na podlagi katerih bodo potem razdeljene društvene nagrade in priznanja.

■ ■ ■ ZANIMIVOST KOČEVJA je tudi, da je nova osnovna šola oddaljena manj kot 300 m kar od sedmih gostiln, vinotočev, slaščičarn in bifejev.

■ ■ ■ VEDNO VEČ poni motorjev je po kočevskih ulicah. Vozijo jih celo otroci. Z nepotrebnim »važnim« prevažanjem po mestu in sprehajališčih ogrožajo promet, posebno pešce. Ali za ta vozila ni predpisov? Saj dosežejo veliko brzino in so za promet nevarna, posebno če z njimi upravljajo nezkušeni otroci. Čudimo se staršem, da to dopuščajo. Ali se ne zavedajo posledic in odgovornosti za škodo, ki jo zovzročajo mladoletni otroci?

KOČEVSKE NOVICE

Tudi za ceste mehanizacijo

KOMUNALA naj si oskrbi stroje za vzdrževanje cest – Cestarje zadolžiti za posamezne odseke

Na zadnji seji občinske skupščine Ribnica, ki je bila 15. junija, so bile posebno zanimive razprave o poročilu o izvršenih sklepih zadnje seje, o delu KOMUNALE, o novih cenah za meso, kruh in vodo in pri točki vprašanja odbornikov.

Ko so razpravljali o delu KOMUNALE in vzdrževanju občinskih cest, so ugotovili, da vzdrževanje cest ni boljše, kot je bilo v preteklem obdobju, ko je bila KOMUNALA še enota Stanovanjskega podjetja. Slabosti so še: slab kvalifikacijski sestav kolektiva, pomanjkljiva mehanizacija in težave pri zaposlovanju delavcev, ko na cesti ni primernega dela.

Razveseljivo pa je, da sedaj KOMUNALA le ne posluje z izgubo, kot so ji prerokovali nekateri, ampak je v drugi polovici preteklega leta ustvarila 36.000 din dobička.

V razpravi so ugotovili, da skupinsko delo cestarjev ni primerno. Preden skupina na svojem odseku popravi vse ceste, so odseki, ki so jih začeli najprej popravljati, spet popolnoma uničeni. Zato je bilo predlagano, naj bi uvedli skupinsko delo le enkrat na teden ali nekajkrat na mesec, v ostalih dneh pa naj bi delal vsak cestar na svojem odseku.

KOMUNALA pa si bo morala priskrbeti za boljše vzdrževanje cest tudi primerno mehanizacijo. Nekaj naj bi imela svoje, drugo pa naj bi si sposojala pri Združenem KGP, ki bo tudi kupilo nekatere stroje za vzdrževanje svojih cest. Seveda pa bodo stroji zahtevali sposobnejše in bolj kvalificirane delavce. Zdaj namreč KOMUNALA zaposluje v mnogih primerih delavce, ki niso več primerni za druga dela, zato njihova storilnost ni zadovoljiva. J. P.

Gasilci tekmujejo

Občinska gasilska zveza Ribnica organizira območja tekmovanja med gasilskimi društvi v občini. Društva, ki bodo na teh tekmovanjih dosegla prvo mesto, bodo tekmovala med seboj za prvo mesto v občini. Najboljše gasilsko društvo bo nato tekmovalo na področnem gasilskem tekmovanju. Med prvimi v občini so tekmovali gasilci z območja Sadražice. Prvo mesto je osvojilo gasilsko društvo Vinice — Zapotok. —r

Praznovanje dneva borca

4. julija se bodo ribniški borci, predvsem iz sodraške krajevne organizacije Zveze borcev, udeležili srečanja borcev Notranjskega odreda ki bo v Postojni. 5. julija pa bo v Ribnici tradicionalni rokometni turnir dneva borca. Na turnirju bodo sodelovala rokometna moštva iz Krmelja, Brežic, Ribnice in »Slovan« iz Ljubljane. OO ZZB NOV Ribnica je sedaj v lasti rokometašev iz Krmelja.

Sestanek stanovalcev

Pred kratkim je bil v Ribnici sestanek stanovalcev, ki stanujejo v stavbah splošnega ljudskega premoženja, in predstavnikov stanovanjskega podjetja. Razpravljali so o gospodarjenju s stavbami družbene lastnine, vzdrževanju, najemnini in drugem. Stanovalci se niso strinjali s predvidenimi novimi dajatvami: da naj bi namreč še posebej plačevali prispevek za čiščenje prostorov, odvoz smeti itd. Sestanek je bil koristen, prav tako izmenjava mišljenj. Oboje bo lahko koristilo, tako stanovalcem kot stanovanjskemu podjetju. —r

Zanimiv razgovor

V Sodražici se je 8. junija mudil pomočnik zveznega sekretarja za informacije in član republiške konference ZKS Lojze Skok. Odgovarjal je na vprašanja komunistov v zvezi z nalogami in delom Zveze komunistov in Socialistične zveze, nato pa še na vprašanja o dogajanjih v svetu. Udeleženci razgovora so bili z izvajanji in tolmačenji tovariša Skoka zelo zadovoljni in si takih srečanj še želijo. -r

Še en stolpič

Stanovanjsko podjetje v Ribnici bo na Prijateljevem trgu v Ribnici začelo letos graditi še en stolpič. Tako bo dobil ta trg zaokroženo celoto. Sicer pa je gradbena dejavnost v Ribnici zelo razgibana, predvsem zaradi zasebne gradnje. Vsi gradbinci, družbeni in zasebni, imajo dovolj dela. o.r.

RIBNIŠKI ZOBOTREBCI

■ ■ ■ »IZDELOVANJE RIBNIŠKIH ZOBOTREBCEV je, kot kaže, pri nas nazadovalo. Sem pa tja najdeš še kakšne »črepinje iz Lončarije« ali pa »drobiž iz Ortnekas«. Seveda ne more sloneti »izdelava« zobotrebcev samo na enem izdelovalcu, saj ne more ustreči velikemu povpraševanju, posebno, če so dobro »šiljeni«.

■ ■ ■ RAZPASLA SE JE nova moda — dirkanja s kolesi po pločnikih. Še malo, pa bodo pešci izrinjeni na cesto. Kaže, da kolesarjem niso povšeči kocke. Iščejo asfaltirano podlago. Celo mopedisti se poskušajo ugnezditi na redkih ribniških pločnikih. Čudno, da pristojni to pustijo!

■ ■ ■ SE VEDNO KRASIJO turistično Ribnico pestri plotovi iz bodeče žice. Mesec čistoče v Ribnici je mimo, lice Ribnice pa se ni spremenilo.

■ ■ ■ ZAPISALI SMO ŽE: »Zbor volilcev je sklenil: vsaj peš prehod od stolpičev v trgovski del Ribnice!« Posledice tega sklepa so uničujoče. Pirkovičeva je napravila dragocena železna vrata in zaprla prehod pri »čistilnici«. Tudi Kramarček je prehod simbolično zagradil. Trgovsko podjetje JELKA je postavilo plot pred restavracijo in zaklenilo vrata poleg zelenjave. Bukovčanov Tonček, gradi in zaklepa, da se kdo iz stolpičev ne bi pretihotapil skozi. Kramar je zagradil stezo, ki so jo stolpničarji napravili v Struško ulico. Še sreča, da Žuk ni nič zagradil!

■ ■ ■ PA ŠE PESNIŠKI ZOBOTREBEC — Listal sem listič Dolenjski, pregledal sem ribniško stran: od prve številke po vrsti — čaka občan na odgovor zaman . . .

■ ■ ■ STRELA UDARILA V HLEV — Nedavno je divjala nad sodraško dolino huda nevihta. Strela je udarila tudi v hlev Jožeta Moharja z Gore nad Sodražico in ubila dve kravi. Škoda je precejšnja.

■ ■ ■ VISJE CENE ZA MESO, KRUH, MLEKO IN VODO — Na zadnji seji občinske skupščine Ribnica so po dolgotrajni razpravi in dvakratnem glasovanju sprejeli predlog o višjih cenah. Črni kruh se je podražil na 1,55, beli pa na 2,40 din za kg. Nove cene mesu veljajo že dolgo, zato so jih odborniki samo potrdili. Pasterizirano mleko stane po novem 1,60, navadno pa 1,20 din liter. Voda je dražja povprečno za 25 odstotkov.

■ ■ ■ V JESENI SAMO 5 DNI POUKA — Tudi v ribniški občini bodo v novem šolskem letu poučevali na vseh šolah pet dni v tednu, tak je sklep zadnje seje občinske skupščine. Soglasje k sklepu mora dati še temeljna izobraževalna skupnost. Za uvedbo petdnevnega delovnega tedna so se v veliki večini izrekli tudi starši.

■ ■ ■ V LOŠKEM POTOKU IMAJO ZDRAVNIKA — V zdravstvenem domu v Loškem potoku je spet vse v redu. Te dni so dobili novega zdravnika, ki so ga ljudje pričakovali že več mesecev.

■ ■ ■ SKORO NI MINIL DAN, da Ribnice ne bi obiskali mladi izletniki iz raznih krajev Slovenije. Za mladino je najzanimivejši ribniški grad, v katerem je etnografski muzej z znamenito suho robo.

■ ■ ■ MANJKA CEMENTA — Kakor v drugih krajih tako tudi v ribniški občini manjka cementa. To občutijo posebno zasebni graditelji, ki so zato v zaostanku z gradnjo. Zelo veliko je tudi povpraševanje po zidarjih, ker je takih obrtnikov v ribniški občini malo.

■ ■ ■ ZA GRADNJO VIKENDA na Travni gori je občinski odbor Zveze borcev Ribnica imenoval režijski odbor. Vikend bo imel 8 do 10 ležišč. Borci pričakujejo za gradnjo pomoč delovnih organizacij in posameznikov, pa tudi sami bodo prostovoljno delali.

■ ■ ■ BOLJ SEZNANJEN bi moral biti sekretariat OO ZZB z delom upravnega odbora sklada za dodeljevanje kreditov za gradnjo stanovanj borcev. Borci so zahtevali, naj na sejo sklada vabijo tudi njihovega predsednika. Upravni odbor sklada je dobil tudi predlog, naj bi do 200.000 din izločili za rezervo, ostali denar pa bi vezal na banki. Rezervo bi uporabili za posojila prosilcem, ki potrebujejo manj denarja za popravilo stanovanjskih hiš.

■ ■ ■ OBČNI ZBOR UPOKOJENCEV V RIBNICI — 17. maja je bil v Ribnici občni zbor upokojencev, na katerem so poročali o delu in uspehih društva v zadnjih dveh letih in izvolili nove odbore. Za predsednika društva so izvolili Janeza Miheliča, za tajnika Eda Kržana, za blagajnika pa Marka Logarja iz Ribnice. Staremu odboru so izrekli priznanje za uspešno delo. Sklenili so, da bodo imenovali tudi novo komisijo za reševanje stanovanjskih vprašanj, ki so na tem območju zelo pereča. Sklenili so, da si bo tudi novo vodstvo prizadevalo preskrbeti klubske prostore, ki jih društvo nujno potrebuje. Navzoči občinski predstavniki so obljubili pomoč pri reševanju vprašanj upokojencev.

REŠETO

Folklorna skupina iz Bojancev na nedeljskem jurjevanju. Mutasto kolo še danes zaplešejo tako, kot so ga v davnini stari Sloveni. (Foto: Ria Bačer)

NA SEJI OBČINSKE SKUPŠČINE V ČRNOMLJU

Samo govorjenja o kmetijstvu so odborniki že precej naveličani

Črnomaljski odborniki so glede razvoja kmetijstva dali vso podporo stališčem občinske konference ZKS – Želijo tudi več sodelovanja med odborniki, krajevno skupnostjo in občinsko skupščino

V petek, 19. junija, je v črnomaljski občinski skupščini tekla razprava o kmetijstvu in gozdarstvu, o vlogi krajevne skupnosti v današnji družbi ter o novih združevanjih v gospodarstvu. Odločili so se tudi za uvedbo prostih sobot v nekaterih šolah.

Ker so polovico prebivalstva črnomaljske občine še vedno preživlja s kmetovanjem, so dali razpravo o kmetijstvu in gozdarstvu ponovno na dnevni red občinske seje, čeprav so o tem v zadnjem času na dolgo in široko razpravljali na več ravneh.

Ugotovili so, da so si razprave o razvoju kmetijstva močno podobne ne gleče na to, ali o kmetijstvu razpravljajo na vaškem sestanku, na konferencah ZK, SZDL ali v občinski skupščini. Ljudje pozdravljajo zavzetost družbe za reševanje težav v panogi kmetijstva, želijo pa, da bi čimprej nov veter občutili v praksi. Kmet že po naravi ni nagnjen k besedičenju. On ugotavlja le, da kljub številnim razpravam še vedno ne more dobiti kmetijskih strojev pod ugodnimi bančnimi pogoji, da cene kmečkim pridelkom še vedno niso urejene in da pridelkov ni lahko spraviti v denar. Veliko pričakujejo od bližnje II. konference ZKS, ki bo posvečena kmetijstvu.

V razpravi o krajevnih skupnostih niso ugotovili nič novega. Znano je, da je denarja malo za vse potrebe in da je od iznajdljivosti posameznih krajevnih skupnosti odvisno, kako bodo znali obrniti vsak dinar iz občinske dotacije ter ga oplemenititi s prostovoljnim delom. Precej je bilo govora o obširnih novih nalogah krajevnih skupnosti, od sodelovanja pri organiziranju vseljudskega odpora do reševanja socialnih zadev na vasi in sodelovanja z drugimi organizacijami. Menili so, da je ena največjih napak v dosedanjem delu krajevnih skupnosti v tem, da ni bilo prave povezave na relaciji krajevna skupnost-odbornik in občinska skupščina.

Na seji so dobili odborniki še ustno obširno pojasnilo o nedavni združitvi kmetijske zadruge s klavnico in mesnico ter o pripravah na uvedbo poslovnega sodelovanja v tovarni BELT.

Za šolnike, starše in učence pa je pomembna tudi odločitev, da bo z novim šolskim letom na vseh šolah v črnomaljski občini, razen v gimnaziji in v osnovni šoli Stari trg, uveden 5-dnevni delovni teden. Zaradi prostih sobot pa bo v prihodnje manj počitnic.

BETI: skrb za kadre

Tovarna Beti je po štirih letih obstoja svoje poklicne šole pred kratkim organizirala srečanje vseh absolventov. Doslej so šolo končala 104 dekleta, več kot 80 pa se jih je srečanja udeležilo. Na dan proslave v Metliki je 80 stojrev v tovarni in njenih obratih stalo. Srečanje so organizirali zato, da bi absolventke šole začutile skrb za kadre in da bi se pogovorile o vsakdanjem delu, prav tako pa o možnostih nadaljevalnega študija. Tovarna bo namreč jeseni organizirala pouk srednje tekstilne šole.

Pojdite na Vinico

V nedeljo, 28. junija, bodo na Vinici v prostorih osnovne šole odprli republiško razstavo fotografije na temo »Mir, pravičnost in napredek«. Obenem bo domača šola pripravila razstavo o izvenšolskih dejavnostih. Za fotografsko razstavo so prejeli že preko 100 fotografij 45 slovenskih avtorjev, kaže pa da v zanimivosti ne bo zaostajala tudi druga razstava, kjer bodo svoje delo pred javnostjo razgrnili šolski krožki. Obe razstavi bosta odprti do 5. avgusta, nanje pa Viničani prisrčno vabijo.

Še venca ni bilo

Kakor smo zvedeli pri domačinih, se ob nedavni prometni nesreči belokranjskih delavcev v Nemčiji gospodar le ni tako izkazal, kot je bilo sprva rečeno. Mrtve so domov pripeljali s posebnim vagonom, na krstah pa ni bilo niti enega venca. Razumljivo, da so bili zato domači in sorodniki, kakor tudi prebivalci užaloščenih vasi Sinjega in Snečjega vrha še bolj prizadeti.

ČRNOMALJSKI DROBIR

■ **ZAENKRAT PREDRAČUN** — Za obnovo cerkvice sv. Duha v mestu, kjer bi kulturna sekcija rada organizirala razstave, je naročen predračun za potrebna dela. Čeprav trenutno ni denarja za obnovo, je prvi korak storjen.

■ **LETOS 500.000 DIN SAMOPRISPEVKA** — Računajo, da se bo v letošnjem letu zbralo na skladu iz samoprispevka občanov okoli 500.000 din. Ta denar bo šel v celoti za udeležbo k najetju posojil za gradnjo ceste Semič—Stranska vas—Gradac.

■ **ZASEBNIKI IMAJO 53 TRAKTORJEV** — Po podatkih, zbranih v maju letos, je bilo na območju črnomaljske občine v zasebni lasti 53 traktorjev, 458 motornih kosilnic, 548 motornih žag, 3 mali kombajni ter 28 žetvenih naprav. Napredek v nabavi mehanizacije je velik, še vedno pa je za nakup manjših kmetijskih strojev veliko zanimanja.

■ **MINERJEV PRIMANJKUJE** — Ker se vse krajevne skupnosti lotevajo precej obsežnih del in imajo opravka z razstrelivom, je poprševanje po izprašanih minerjih zelo veliko. Na zadnji občinski seji so predlagali, naj za potrebe vse občine organizirajo minerski tečaj v Črnomlju.

■ **KRAJEVNA SKUPNOST ČRNOMELJ** je dala pred leti urediti v mestu več nasadov, ki jih zdaj največ uporabljajo nekatere delovne organizacije. Ko je le-te prosila za finančno pomoč pri vzdrževanju nasadov cvetje, pa so le redki privolili, medtem ko nekateri sploh ne smatrajo za potrebno odgovoriti.

■ **PRODAJALCI Z JUGA** so na črnomaljski tržnici stalni gostje. V četrtek so prodajali paradižnik po 9 din, pomaranče po 5 din, marelice po 6 din, breskve po 4 din, češnje po 5 din, fižol po 6 din, kumare po 7 din in banane po 6 din kilogram.

NOVICE ČRNOMALJSKE KOMUNE

Ivan Benec

Po dalji bolezni je umrl eden izmed zadnjih še živečih udeležencev viniškega upora, predvojni revolucionar in soustanovitelj vaškega odbora OF na Vinici Ivan Benec, doma iz Podklanca. Pred leti ga je doletela kap in tako je kot 100-odstotni invalid dočakal nad 75 let starosti. Pokojnik je bil eden najnaprednejših kmetovalcev v vsej okolici, kljub obilici kmečkega dela pa je še našel čas za politično udejstvovanje, kar je pokazala številna udeležba na pogrebu. Prebivalstvo viniške okolice ga bo ohranilo v najlepšem spominu.

F. P.

„Bodočnost sloni na mladih“

Regina Fir, aktivistka in zaslužna javna delavka tudi po vojni, piše kroniko o vojnih žrtvah – Zasebno ji največ pomenijo rože

Za Regino pravijo v Metliki, da je preveč poštena za današnji svet. Z osebnim zgledom si je pridobila spoštovanje mladih in starejših, zato se ljudem zdi povsem pravično, da so ji podelili občinsko priznanje Osvobodilne fronte.

— Veliko let imate prakse z družbeno-političnim udejstvovanjem. Na katerem področju ste najraje delali?

— Od nekdaj sem najraje delala z mladino in z ženami. Moje mnenje je, da bodočnost sloni na mladih, ker so najbolj napredni in pošteni. Če so kritični, so objektivni, ker še niso zapleteni v osebne spore. Tako je bilo pred 25 leti, ko sem začela delati, in je še danes.

— Upokojenka ste, a ne počivate. Kako vam minevajo dnevi?

(Ko je naštevala funkcije, prstov ene roke ni bilo dovolj.)

— Precej časa mi vzame delo v organizacijah in komisijah, zadnje čase pa sem zelo zavzeta z zbiranjem gradiva za kroniko o žrtvah vojne na metliškem območju. Kronika bo v treh mesecih pripravljena za tisk.

— Ima današnje delo aktivista še veliko skupnega s tistim, ki ste ga poznali pred 25 leti?

— Vse je drugače. Vmes sta dve desetletji napredka. Nekatere stvari pa so mi bile včasih bolj všeč kot danes. Predvsem to, da je bilo več enotnosti v vodstvih organizacij.

— In kje najdete zase največ zadovoljstva?

— Pri rožah, — je rekla in me peljala na vrt, kjer ima poleg grmov rdečih potonik in gredic tulipanov še precej redkih rastlin v lončkih. Vidi se jim, da jih neguje nežna roka in kot da bi jih v rast poganjala ljubezen.

R. B.

DOBRODOŠLI V METLIKI

Metlika in Wagna pobrateni

V soboto in nedeljo sta bili v Beli krajini delegaciji avstrijske občine Wagna in italijanske občine Ronch – Pobratenje podpisano

Pri Petru Badovincu na Jugorju je 40-članska delegacija avstrijske občine Wagna v soboto dopoldne doživela prvi topel sprejem v Beli krajini. Goste so pričakali predstavniki metliške občine in organizacij, dekleta v narodnih nošah pa so jim pripela rdeče nageljne, medtem ko je gostilničar ponujal belokranjsko pogačo in karampampuli.

Uradno sta se delegaciji srečali pred poslopjem občinske skupščine v Metliki ob koračnici mestne godbe, nakar je bil sprejem v sejni sobi občinske skupščine. Najprej je delegacijama Wagne in italijanske občine Ronchi zaželel dobrodošlico Ivan Žele, predsednik občinske skupščine Metlika, za njim pa sta pobratenju in sodelovanju med tremi malimi občinami različnih evropskih držav zaželela mnogo uspeha še župan iz Wagne, g. Johann Nusshold in italianski župan g. Umberto Blasutti.

Ko so predstavniki Metlike in Wagne med seboj spoznali, so se zadržali v prijateljskem pomenku do kosila, ki je bilo v metliškem hotelu. Popoldne so si gostje ogledali muzej, šolo in otroški vrtec, ob 17. uri pa je bila svečana seja v prostorih tovarne BETI, kjer so tudi podpisali listino o pobratenju. Avstrijska in italijanska delegacija sta si ogledali tovarno, zvečer pa sta prisostvovali kulturnemu sporedu, v katerem so nastopili Metličani in folklorna skupina iz Wagne.

V nedeljo dopoldne so se gostje udeležili jurjevanja v Črnomlju. Bili so presenečeni nad folklornim bogastvom Bele krajine, lepo vreme pa je še pripomoglo k dobremu razpoloženju. V jurjevalnem programu je nastopila tudi folklorna skupina iz Wagne in požela prisrčen aplavz občinstva.

Popoldne so se avstrijski in italijanski gostje še mudili v Metliki, proti večeru pa so odpotovali z najlepšimi vtisi iz Bele krajine. Kakor sta izjavila oba predstavnika delegacij g. Nusshold in g. Blasutti, ne bodo prijetnega srečanja z Belokranjci nikoli pozabili. Obenem so povabili Metličane, naj septembra v malo številnejši zasedbi vrnejo obisk Wagni.

Hvala za požrtvovalnost!

V nedavni krvodajalski akciji v Metliki je darovalo kri 385 krvodajalcev, prijavljenih pa je bilo še več. Med krajevnimi organizacijami Rdečega križa so se z zbiranjem krvodajalcev tokrat najbolj izkazali v Drašičih, od koder je bilo 23 krvodajalcev, nadalje v Metliki 15, na Radovici 14, na Suhorju 13 itd. Lep odziv je bil tudi v delovnih kolektivih. Kri je darovalo 110 zaposlenih iz BETI, 39 članov kolektiva KOMET, 25 iz Novoteksa, 10 iz komunalnega podjetja, 15 iz zadruge, 14 iz osnovne šole, 13 iz občinske uprave itd.

Čigav je avto?

Za metliško tombolo v predprodaji srečk ni bilo posebnega zanimanja, vendar je igralce ob dogodku zagrabila prava vnema, tako da so z veliko radovednostjo pričakovali glavni dobitek. Končno, ko so otroci izvlekli že 52 številk, je bil avto Austin oddan. Na tribuno je prišla Silva Kos, uslužbenka iz Ljubljane, kateri so izročili ključe avtomobila. Na srečki, ki jo je predložila, pa sta bila podpisana še Slavo Nemanič in Zdenko Fux, oba iz Ljubljane. Tako ni povsem jasno, kdo je pravi lastnik avtomobila. Ker Metličane zanima, kako se je stvar končala, smo prosili za pojasnilo predsednika komisije za tombolo inž. Ivana Kostelca:

— Hranimo vse zapisnike in dokumentacijo o tomboli, vprašanje pa je, kako se bodo lastniki srečke med seboj pogovorili, komu pripada avtomobil. Tudi srečko, na kateri so podpisani, hranim kot dokazno gradivo.

Kolpa je topla

Od nedelje, 21. junija, dalje je Kolpa v Podzemlju že topla za kopanje. Na travniku okoli kopališča je vsak dan več ljudi, parkirnih prostorov za avtomobile pa letos še bolj primanjkuje kot prejšnja leta. Zaradi vedno večjega obiska gostov od drugod bi bilo dobro podobna naravna kopališča urediti še na več mestih.

Novo poslopje v Gradcu?

Na seji občinskega družbeno-političnega kolegija so imenovali odbor, ki bo vodil pripravljalna dela za gradnjo poslovnega objekta v Gradcu. Menili so, da bi z novogradnjo najbolje rešili oba krajevna problema: vprašanje mesnice in boljših prostorov za pošto. Odbor bo moral najprej za sofinanciranje del pridobiti kmetijsko zadrugo in PTT podjetje, nakar bodo naročili gradbeni načrt.

SPREHOD PO METLIKI

■ **KMETIJSKA ZADRUGA V METLIKI**, ki se je pred kratkim združila z metliškim Mesnim podjetjem, ima zdaj v občini pet mesnic: dve v Metliki, po eno pa v Podzemlju, Gradcu in na Radovici. Kilogram govedine druge vrste stane 13,30 din, prve pa 15,30 din. Teletino prodajajo po 18 in 20 din, svinino pa po 16 in 18 dinarjev. Mesnica v samopostrežbi je ob delavnikih odprta od 6. do 18. ure, ob nedeljah od 6. do 10. ure, ob sejemskih dneh pa od 6. do 15. ure. Druge mesnice imajo ob delavnikih deljen delovni čas.

■ **OB 120-LETNICI MESTNE GODBE** so bile v soboto, 14. junija, v Metliki prvič podeljene Gallusove značke. Za zasluge na glasbenem področju je bilo razdeljenih 11 zlatih odličij, srebrnih in 1 bronasto. Med drugimi so zlate značke prejeli vsi trije kapelniki, ki so po zadnji vojni vodili metliško pihalno godbo, in sicer: Ivan Drobnič, Silvo Mihelčič in Ivan Jerina.

■ **METLIŠKA MESTNA GODBA** je že v nedeljo, 21. junija, vrnila obisk pihalni godbi iz Vevč. Udeležila se je namreč slavja tamkajšnje godbe, ki je praznovala svojo 70-letnico. Tako so se še bolj utrdili prijateljski stiki, ki jih člani obeh godb gojijo že vsa povojna leta.

■ **TEHNIČNI PREGLED NOVEGA GOSTIŠČA** na metliških Dragah bo v petek, 26. junija. Zaključna dela so se sicer nekoliko zavlekla, saj je notranja oprema v kmečkem slogu zahtevala mnogo natančnega in zamudnega dela. Nad vhodnimi vrati je zadnje dni zrasla majhna streha v obliki kuhinjske nape, kar bo verjetno poživilo pročelje. Vsekakor pa se bo gost pod tem napuščem lahko v slabem vremenu otresel snega ali dežja, preden bo stopil v večo. Investitor novega gostišča je GOSTUR — gostinsko turistično podjetje tovarne BETI v Metliki.

■ **Z VREMENOM** se v letošnjem poletju ljudje ne morejo prav nič pohvaliti. Dež, ki se navadno kot kratka ploha ulije skoraj vsak dan, ovira košnjo in druga dela na polju. Tudi kopalna sezona, ki je bila prejšnja leta ob tem času navadno že v polnem razmahu, se letos še ni začela.

METLIŠKI TEDNIK

Voda vdrla v IMV

Med neurjem s hudimi nalivi in točo, ki je 18. junija zajelo širši del Dolenjske, je voda vdrla v novomeško tovarno IMV. V dvorani za montažo prikolic je bilo umazane vode, ki je lila od zunaj in iz kanala pod proizvodnimi prostori, tri četrt metra. Okoli 60 prikolic je uspelo potegniti iz dvorane, veliko materiala pa je ostalo v vodi. Poklicni gasilci in gasilske enote iz nekaterih delovnih organizacij so skoraj dve uri črpali vodo, ki je tako nepričakovano zalila 2500 kvadratnih metrov veliko dvorano. Po prvih podatkih je škode za več milijonov dinarjev, dokončno pa še ni ocenjena.

Neurje je tega dne močneje prizadelo območje Vinjega vrha, Soteske, Dolenjskih Toplic, Smolenje vasi in nekatere druge kraje v novomeški občini. Toča je poškodovala koruzo, krmilne rastline in vinograde. Ljudje škode še niso prijavili, pričakujejo pa, da bo zaradi tega neurja letošnji pridelek znatno manjši.

Mladi člani RK iz Šmihela Peruju

Po razrednem pogovoru o strašnem potresu v Peruju in ob pozivu predsednika republike tovariša Tita za pomoč prizadetim krajem je naš 5. c razred sklenil zbirati denar: po dogovoru z razrednikom smo se zmenili, da bo vsak plačal dinar. Vse skupaj smo vpisovali v rdeč zvezek z 22 listi — kolikor je razredov na šoli. Že prvi dan smo zbrali 27,40 dinarjev. Razredni načelnik Miloš Primc je dal 5 dinarjev kot prvi, enako je storila Irena Horvat. V zadnjem šolskem tednu smo uspešno končali nabiralno akcijo, v kateri smo zbrali 255,50 dinarjev. Vrli kurir Janez Bele je denar odnesel občinskemu odboru RK. Največ je prispeval 2. c razred: 35,50 din. Učenci 6. c razreda pa so dali še 15 dinarjev od obiranja hmelja. Popoldanski učenci so zbrali kar 175 dinarjev, denar je zbirala razredničarka 4. a razreda Anica Luzar. Vsem sošolcem iskrena hvala.

Aktiv mladih članov RK 5. c razreda

Frutella

Otočec: 6 konj za turizem

Potem ko se je otoški grad sredi Krke pred meseci olepšal z labodi, so pred nekaj dnevi za večji turistični razvoj in za zabavo gostov pripravili še novo presenečenje: v bližnji struški konjušnici bo odslej šest polnokrvnih konj, ki bodo turistom na voljo za ježo.

Na ta način bodo na Otočcu vsaj deloma zapolnili vrzel, ki jo je v dolenjskem turizmu močno čutiti: za turiste je sicer dobro poskrbljeno, za njihov prosti čas in zabavo pa slabše.

Bržkone bodo konji še povečali vrednost dolenjskega bisera turizma. V petih mesecih tega leta je imel hotel 7.446 nočitev domčih in 5.330 nočitev tujih turistov, kar je za dobra dva tisočaka več kot v enakem lanskem obdobju. Sezona pa se šele začenja in bržkone se bo tudi razmerje med nočitvami domačih in tujih gostov čez poletje spremenilo v korist tujcev. Otočec je namreč že vrsto let bržkone edini na Dolenjskem, kjer je več tujih kot domačih nočitev.

Zraven konjušnice na Strugi urejajo sprehajalno pot za konje: prav gotovo bodo na svoj račun prišli tudi tisti, ki ježe niso prav vajeni. Zanimivo je, da imajo konje že dlje časa tudi v Mokricah.

Veliko denarja v skladu

Novomeški komunalni sklad je v zadnjih dveh letih razpolagal kar z 8,3 milijona dinarjev. Tako izdatna sredstva pa so deloma tudi bančni krediti: za 4,3 milijona dinarjev so namreč najeli posojil za komunalno opremljanje. Več kot 1,3 milijona je bilo prispevka za uporabo mestnega zemljišča. Za tako veliko denarja pa so tudi veliko naredili, zraven tega pa letos občinska skupščina posega tudi na komunalno področje: 1,6 milijona dinarjev je namenila za gradnjo centralnega vodovoda, pol milijona pa za oročitve pri banki, za uresničitev programa čistilnih naprav in glavnega kanalizacijskega omrežja.

Delegati za kongres samoupravljalcev

V novomeški občini so te dni volili delegate za drugi kongres samoupravljalcev Jugoslavije, ki bo jeseni v Sarajevu. Novomeščane bo zastopalo osem delegatov: po enega volijo v IMV, Krki, Pionirju, Novolesu in Novoteksu, preostale tri pa v drugih industrijskih podjetjih, v storitveni dejavnosti in v družbenih službah.

Na Dolenjskem večja gasilska dejavnost

Pred kratkim so se v Novem mestu sestali poveljniki občinskih gasilskih zvez Trebnje, Črnomelj, Metlika in Novo mesto ter poveljnik poklicne gasilske enote iz Novega mesta. Dogovorili so se, da poživijo skupno gasilsko operativo na Dolenjskem. Izvolili so tudi vodstvo štaba operativne enote, ki ga vodi **Evstahij Janežič**, **Jože Ostroveršnik** je adjutant, v štabu pa so tudi poveljniki občinskih gasilskih zvez in poveljnik poklicne gasilske enote Novo mesto.

IZ NOVOMEŠKE PORODNIŠNICE

Pretekli teden so v novomeški porodnišnici rodile: **Anica Resnik** iz Anž — Matejo, **Katica Ladika** iz Kamanja — Marino, **Jožefa Trnovšek** iz Pristavice — Saša, **Stanka Švajger** iz Metlike — Ireno, **Ana Pezdirc** iz Metlike — Matejo, **Marica Malič** iz Sekuličev — Nedeljko, **Danijela Kovačič** iz Železnega — Petra, **Stefka Mohar** iz Regerče vasi — Marjana, **Marija Ovniček** z Verduna — Andreja, **Ljubica Vrtačič** iz Dobruške vasi — Tomaža, **Emilija Zokvič** iz Brloga — Marino, **Irena Zupavec** iz Črnomlja — Bojana, **Olga Zore** iz Prelesja — Branko, **Anica Olovec** iz Oštrica — Andrejo, **Amalija Brajer** iz Lukovca — Cveta in Alenko, **Cvetka Kuretič** iz Brloga — Jožico, **Stanislava Janice** iz Kostanjevice — Matjaža, **Marija Tratar** iz Stopič — Janeza, **Milena Fabjan** iz Dolnjih Sušic — Slavka, **Albina Sirotka** iz Žabje vasi — dečka, **Jožefa Krevs** iz Biške vasi — deklico, **Stefka Erpič** iz Zgornjih Mladetič — deklico, **Angela Salmič** iz Brestanice — deklico in **Antonija Simonič** iz Loke — Branko. — Čestitamo.

Zužemberška ISKRA je v pretesnih prostorih, zato snuje načrte o gradnji novih proizvodnih prostorov. Če bodo načrti uspeli, bodo lahko delali več in kvalitetneje. Tako mislijo tudi delavke na sliki. (Foto: S. Dokl)

Preživnine so smešno majhne

Sodišče in skrbstveni organ skušata določati kolikor toliko zmerne preživnine za nezakonske otroke, še vedno pa nosijo največje breme za oskrbo, vzgojo in varstvo otroka nezakonske matere same

Še vedno je veliko mater, ki rodijo otroka izven zakona in se potem znajdejo v velikih težavah. Nimajo urejenih materialnih ali stanovanjskih razmer, vse prepogosto pa imajo težave tudi pri ugotovitvi očetovstva in uveljavljanju preživnine. Čeprav so očetje dolžni po temeljnem razmerju o starših in otrocih skrbeti tudi za nezakonske otroke, se teh obveznosti ne zavedajo ali pa se jim celo namerno izogibajo.

V zadnjih petih letih se je v novomeški občini rodilo izven zakona 210 otrok, vsako leto približno 40. Statistike kažejo, da je največ mater rodilo nezakonske otroke v starosti 20 do 22 let, žal pa je tudi precej takih mater, ki so bile ob rojstvu otroka še mladoletne. Tudi podatki o poklicu mater kažejo zanimive ugotovitve. Največ mater, ki imajo nezakonske otroke, je delavk, veliko pa jih je tudi brez stalne zaposlitve. Od 459 nezakonskih mater v (10 letih) prejema redne mesečne dohodke samo 191 mater, kar 32 žensk pa je brez poklica, to so predvsem Ciganke.

Očetovstvo ni ugotovljeno za 52 otrok. Nekatere matere nočejo navesti podatkov o trokovega očeta, precej domnevnih očetov je še pred rojstvom pobegnilo v tujino, nekaj mater pa tudi ne ve za podatke očeta. Preživnina je določena za 193 otrok. Preživnina je sorazmerno majhna in se giblje med 40 in 300 din. Študija centralnega Zavoda za napredek gospodinjstva v Ljubljani vsebuje podatke, da znašajo stroški za otroka v družinskih gospodinjstvih 260 do 650 din na mesec. Ni treba dolgo primerjati, in že lahko ugotovimo, da tudi v novomeški občini prispevajo matere za otroke veliko večji znesek kot otrokovi očetje. Hkrati s tem pa morajo sevda skrbeti še za vzgojo in oskrbo otroka. M. PADOVAN

NOVOMEŠKA INDUSTRIJA V PETIH MESECIH:

Črte se prav strmo vzpenjajo

Uspešen prodor na zahodna tržišča – IMV na prvih mestih v statistiki o zaposlenih, prozvodnji in izvozu – Proizvodnja večja od lanske

V primerjavi z lanskim majem je bilo ob koncu prejšnjega meseca v industriji novomeške občine 15 odstotkov več delavcev. Število zaposlenih je bilo v začetku junija 7.743: štiri podjetja v občini imajo več kot 1.000 zaposlenih. Največ delavcev je v IMV (skoraj 2.000), slede Krka, Novoles in Novoteks. V 12 podjetjih novomeške občine so v maju naredili za 85,530.000 dinarjev različnih izdelkov. Največjo vrednost proizvodnje so imeli v IMV: naredili so za 37,6 milijona dinarjev. V Krki je proizvodnja dosegla skoraj 20 milijonov, za več kot deset milijonov pa so naredili tudi v Novoteksu.

Vrednost proizvodnje v letošnjem maju je bila za 47 odstotkov večja ko v lanskem. V petih mesecih tega tega leta je novomeška industrija naredila za 402,190.000 dinarjev izdelkov, kar je za 55 odstotkov več kot v enakem lanskem obdobju. To pa zgovorno priča o novi, zares hitri rasti novomeške industrije. V IMV so do začetka junija naredili za 155 milijonov dinarjev avtomobilov, prikolic, kombijev in servisne opreme, Krka pa je v tem času naredila za 109,6 milijona dinarjev različnih izdelkov.

V maju so novomeška podjetja izvozila za skoraj 2 milijona dolarjev, skoraj vse na zahodno tržišče. V primerjavi z lanskim majem se je izvoz povečal kar za 109 odstotkov! Industrija motornih vozil je izvozila za 1,1 milijona dolarjev in torej uspešno uresničuje svoj izvozni načrt: 10.000 kamping prikolic oziroma 10 milijonov dolarjev izvoza. Sicer pa so iz IMV v petih mesecih izvozili za 4,8 milijona dolarjev, iz Krke za 1,8 in iz Novolesa za milijon dolarjev. Do začetka junija je industrija novomeške občine izvozila za 8,192.313 dolarjev izdelkov, kar je za 93 odstotkov več kot lani v tem času. Razveseljivo je, da je kar za 7,5 milijona dolarjev izvoza šlo na zahodno tržišče, kar kaže, da se industrija novomeške občine uspešno vključuje med izvoznike.

J. SPLICHAL

Stara navada — železna srajca

Potem ko so začeli na Cesti komandanta Staneta urejati podhod za pešce, je avtomobilski promet skozi mesto enosmeren. Čeprav so nova pravila vožnje že dlje časa v veljavi, je še veliko avtomobilistov, ki se na novosti nikakor ne morejo navaditi. Miličniki imajo zato z njimi kar precej težav — zaradi novega prometnega režima je že tudi prišlo do manjše nesreče. Vse skupaj pa dokazuje, da je stara navada zares železna srajca.

Gornje Polje: vsaka hiša bo prispevala 3.000 din

Okoli 80.000 din bodo prispevali vaščani Gornjega Polja za vodovod, ki so ga medtem že začeli graditi. Do zdaj so tudi že izkopani jarki za okoli 3 km dolg glavni cevovod, ki ga bodo položili ob cesti Straža-Soteska. Vodovod bo velika pridobitev za Gornje Polje, ki ima nekaj več kot 20 hiš. Hkrati urejajo v tem kraju tudi novo električno napeljavo za industrijski tok. Med drugim so v ta namen postavili tudi nov transformator. V tem kraju so sicer že prej imeli elektriko, vendar je bila slaba.

Novomeška kronika

■ **NOVOMEŠKA POŠTA** s 1. junijem ob sobotah ne dostavlja več na dom tednikov in navadnih denarnih pošiljk, še vedno pa dostavlja ekspresne in brzojavne nakaznice ter drugo pošto. Tako poslovanje je pošta poskusno uvedla po vsej Sloveniji za nedoločen čas.

■ **VELIKA IZBIRA** poletnih oblek v Obrtnikovi trgovini na Cesti komandanta Staneta zelo hitro pohaja. Novomeščanke rade segajo po lahkih oblekah najnovejših krojev in modernih vzorcev tudi zato, ker imajo vsak model samo v nekaj primerih.

■ **DEŽEVNI NALIVI** prejšnji četrtek in petek so ponekod povzročili prave hudournike, ki so prinesli na ceste plasti peska in blata. V četrtek je bilo ob nalivu skoraj popolnoma poplavljeno tudi križišče pri hotelu Kandija, na mostu čez Krko pa je stala voda dobro pod na visoko.

■ **SOBOTNIH PLESOV** v Novem mestu še vedno ni. Tudi vrt hotela Kandija, ki ima primerno plesišče, še vedno ostaja brez glasbe, čeprav je ob večerih že precej toplo in ljudje radi posedajo zunaj. Tisti, ki se hočejo zabavati ob glasbi, se morajo peljati na Otočec ali v Dolenjske Toplice. Zaenkrat še nič ne kaže, da se bo čez poletje kaj spremenilo.

■ **CENE NA TRGU**: cvetača 5 din, čebula 5 in 6, česen 13, fižol 4 in 5 din, grah 4 in 5 din, krompir 2,50 do 3 din, korenje 5 din, kumare 6 din, ohrovt 4,50 din, pesa 4,60 din, paradižnik 6 din, solata 2 in 3 din, zelje 2,50 din, češnje 4 in 5 din, grozdje 5,50 din, limone 4 in 5 din, pomaranče 4,50 din, banane 5 din, jajčka 0,70 din, breskve 6 din, marelice 5 din, ananas 5,50 din, koleraba 4 din.

■ **V MLADINSKI KNJIGI** te dni prodajo največ plošči Rite Pavone »Na svidenje, Hans« in Slakove »Titanic«. Razen teh dveh pa prodajo največ plošč Miša Kovača, in Ljupke Dimitrovske.

■ **NOVOMEŠKE GOSPODINJE** niso posebno zadovoljne s cenami na trgu. Slišijo se pripombe, da so posebno visoke cene spomladanskega sadja, ki kljub precejšnji izbiri bistveno ne padajo.

■ **NA TELOVADNEM IGRIŠČU NA LOKI** je zadnje čase precej živahno. Delavske športne igre privabljajo posebno v popoldanskih urah tudi tiste, ki se sicer ne ukvarjajo s športom.

■ **RODILE SO**: Milka Drenik iz Ragovske 7 — deklico, Jožica Hrastovšek iz Paderšičeve 25 — Leonardo, Milena Urek iz Paderšičeve 10 a — Matjano in Jožefa Paternost s Ceste herojev 4 — Andreja.

Občni zbor AMD

Novomeško Avto-moto društvo bo imelo v petek, 26. junija, ob 18. uri svoj redni občni zbor v prostorih doma JLA. Člani in ljubitelji avtomobilizma vabljeni!

Hvala za vašo kri, ki rešuje življenja!

Pretekli teden so darovali kri na novomeški transfuzijski postaji: **Emilija Hegler**, **Ana Gorše** in **Darinka Bobnar**, članice gozdnega obrata Podturn; **Branc Strumbelj**, član Novolesa, Straža; **Vinko Opalk**, **Alojz Zupančič**, **Miko Vukmanič**, **Ivan Kocjančič** in **Emilija Zupančič**, člani Novoteksa, Novo mesto; **Mirko Zupančič**, **Jože Progar**, **Joža Mohar**, **Franc Gorjanc**, **Jože Lokavšek**, **Stane Rozman**, **Julka Vidic**, **Jože Korasa** in **Jože Kozoglav**, člani Krke, tovarne zdravil, Novo mesto; **Jože Srebrnjak**, **Ana Osterman** in **Martina Ajdišek**, **Turk**, **August Pavlič**, **Jože Goršin**, **Alojz Maznik** in **Marija Juršič**, člani IMV Novo mesto; **Ivan Kastelic**, član Opremalesa, Gotna vas; **Marija Zagar**, članica splošne bolnice Novo mesto; **Jože Srebnjak**, **Ana Osterman** in **Martina Ajdišek**, člani Mercatorja, Novo mesto; **Tončka Košir**, članica ZTP postaja Novo mesto; **Ema Giovanetti**, dijakinja gostinske šole Novo mesto; **Veruša Matjašič**, članica šolskega centra za gostinstvo Novo mesto; **Marija Mali**, članica hotela Grad Otočec; **Alojz Prime** in **Rajko Zakovšek**, člana Iskre, Novo mesto; **Jože Srebrnjak**, **Ana Osterman** in **Martina Ajdišek**, **der Lakatoš**, **Franc Lugarič**, **Ilija Resanović**, **Aco Ilić** in **Milan Popović**, vojaki VP 1394, Novo mesto; **Marija Kruščič**, **Marija Urbančič**, **Slavka Ziherl**, **Branko Matkovič**, **Peter Kotar**, **Ivan Oblak**, **Franc Povše**, **Mihaela Škulj**, **Marija Kužnik** in **Roza Golob**, člani zdravilišča Dolenjske Toplice; **Jože Canželj**, **Zvonka Gorenc**, **Boža Lužar**, **Marija Kolenc** in **Milena Kolenc**, člani Beti, Mirna peč; **Vida Medic**, članica občinske skupščine Novo mesto; **Ivan Zupančič**, član Krke, tovarne zdravil, Novo mesto.

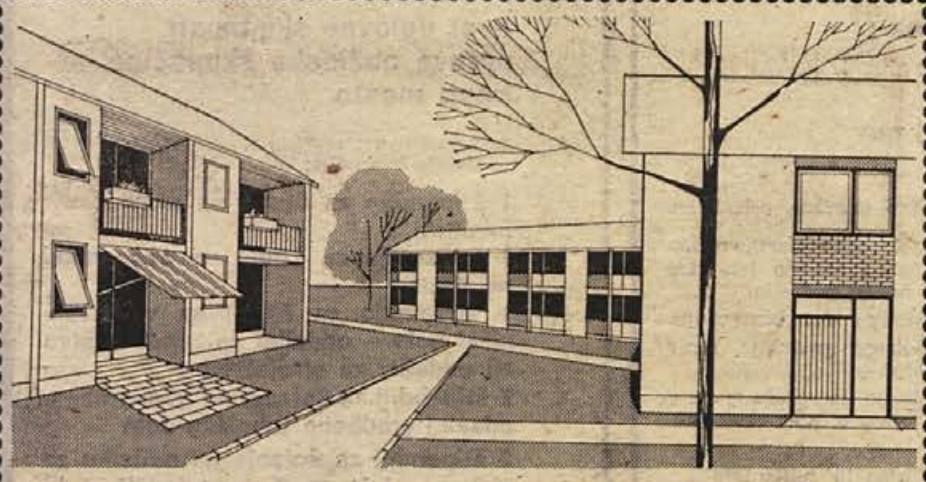

GRADBENI MATERIAL ZA VAŠO HIŠO

KUPUJTE ODSLEJ V MALOPRODAJNEM SKLADIŠČU

NOVOTEHNE v Bršlinu

telefon: 21-434

NUDIMO VAM:

GRADBENI MATERIAL: cement, strešno in zidno opeko, betonsko železo, apno, izolacijske premaze
STAVBNO POHIŠTVO: okna, vrata, garažna vrata
VODNOINSTALACIJSKI MATERIAL: črne in pocinkane cevi, plastične cevi, droben instalacijski material,
CENTRALNE KURJAVE: cisterne, kotle, radiatorje in ves drug pribor – sprejemamo naročila
ELEKTROINSTALACIJSKI MATERIAL: cevi, žice, armature, stikala in drugo
STAVBNO KERAMIKO: domače in uvožene keramične ploščice v različnih barvah in velikostih, teraco ploščice
VSO OPREMO: kadi, bojlerje, sanitarno keramiko
DROBEN MATERIAL: žeblje, vijake, stavbno okovje, žico, ploščato in okroglo železo, cevi in drugo

SKLADIŠČE JE ODPRTO VSAK DAN NEPREKINJENO od 7. do 15. ure, ob sobotah pa od 7. do 13. ure.

BLAGO DOSTAVLJAMO NA DOM. PRODAJAMO TUDI ZA DEVIZE IN NA POTROŠNIŠKI KREDIT!

PRI VARČEVANJU DEVIZ VEČJE UGODNOSTI!

- Vaši prihranki, deviz doma niso na varnem. Na deviznem računu pri DOLENJSKI BANKI IN HRANILNICI pa se jim ne more kaj zgoditi. Še več! Dobili boste obresti!
- Pred potovanjem ali pred odhodom na delo v inozemstvo ne pozabite odpreti devizni račun, na katerega boste vlagali svoje prihranke.
- Devizni račun lahko odprete tudi s pismom iz inozemstva.
- Prihranke na deviznem računu lahko namensko varčujete za novo hišo, stanovanje in drugo
- Za denar na deviznih računih in njegovo prosto uporabo jamči država.
- Dvigi in pologi ter nakazila deviz so mogoči v vsakem času v neomejenem znesku.
- S prihranki na vašem deviznem računu lahko razpolagajo tudi vaši najožji sorodniki, če jih pooblastite

UGODNE OBRESTI: brez odpovednega roka 5 % v devizah in 1 % v dinarjih; z odpovednim rokom nad 12 mesecev 7 % v devizah; z odpovednim rokom nad 24 mesecev 7 % v devizah in 0,5 % v dinarjih.

TAJNOST DEVIZNIH RAČUNOV JE ZAJAMČENA PO ZAKONU.

DBH NOVO MESTO

DOLENJSKA BANKA IN HRANILNICA NOVO MESTO

s podružnico v Krškem in ekspoziturama v Metliki in Trebnjem

KOMPAS
poslovalnica NOVO MESTO
vljudno vabi
INTERESENTE
naj se zglasijo v njegovi poslovalnici zaradi oddaje turističnih sob.

AVTO CELJE

Ljubljanska cesta 11, telefon 21-80

vam dobavi takoj:

VARTBURG STANDARD	din 23.582
VARTBURG DE LUX	din 24.875
VARTBURG S POMIČNO STREHO	din 25.462
ŠKODA 100 S	din 21.200
NSU PRETIS 1200 C — za devize Dobava takoj!	USA $ 1954.10
NSU PRETIS 1000 C — za devize Dobava 20—30 dni	USA $ 1769.40
NSU PRETIS 1200 C — za dinarska sredstva Dobava 30—50 dni	din 26.934
NSU PRETIS 1000 C — za dinarska sredstva Dobavni rok 60—90 dni.	din 24.400

Posredujemo in dajemo informacije za prodajo vozil: AUDI, RENAULT, ALFA ROMEO in TAM.

Rezervne dele in splošni material za vozila TAM dobite v skladišču Medlog 16, za vozila FIAT, RENAULT in NSU PRETIS pa v prodajalni v Ipavčevi ulici in na Ljubljanski cesti.

»METALNA«
obrat v Krmelju

razpisuje
naslednja prosta delovna mesta:

1. KALKULANTA
2. LANSERJA PROIZVODNJE
3. VEČ KV KLJUČAVNIČARJEV

POGOJI:

pod 1. strojni tehnik ali KV ključavničar z najmanj 5-letno prakso v proizvodnji, stanovanje zagotovljeno v juniju 1971;
pod 2. strojni tehnik z najmanj 2-letno prakso, stanovanje zagotovljeno v juniju 1971,
pod 3. KV strojni ali konstrukcijski ključavničar, stanovanj ni.

Osebni dohodek po pravilniku.
Vsi kandidati morajo biti vojaščine prosti.

Pismene ponudbe, kolkovane z 0,50 din, sprejema »METALNA«, KRMELJ. Razpis velja do zasedbe delovnih mest.

Oglašujte v DL!

AB Agraria BREŽICE

STE V ZADREGI ZA DARILO?

Šopek nageljčkov ali vrtnic je primerno darilo za vsako priložnost. — Naša dnevna proizvodnja je več tisoč cvetov v 6 barvah. — Zahtevajte v najbližnji cvetličarni

nageljčke ali vrtnice iz vrtnarije Čatež

Pridružite se modernim ljudem, ki pijejo CYNAR

DANA

Veleblagovnica »NAMA«
LJUBLJANA, TOMŠIČEVA 2

objavlja

prosta učna mesta ZA GOSTINSKO STROKO,
in sicer:

ZA RESTAVRACIJO V ŠKOFJI LOKI
— 2 učenca za poklic natakar
— 1 učenec za poklic kuhar

ZA RESTAVRACIJO V KOČEVJU
— 2 učenca za poklic natakar
— 1 učenec za poklic kuhar

POGOJ: končana osnovna šola, najmanj z dobrim uspehom, zdravstvena sposobnost.

Pismene ponudbe s priloženim spričevalom sprejema kadrovska služba podjetja do 10. julija 1970.

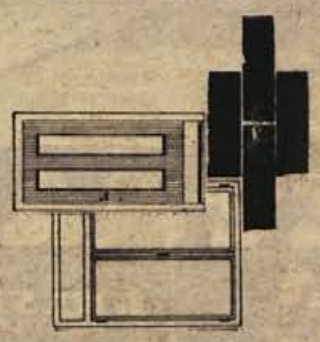

Trgovsko podjetje
DOLENJKA
Novo mesto
obvešča, da lahko dobite v prenovljeni prodajalni
BRŠLIN
nasproti železniške postaje
tehnično blago:

- gradbeni material
- stavbno pohištvo
- obložne ploščice
- obloge za tla
- gospodinjske stroje in pripomočke
- tehnično blago
- elektromaterial

ZAVOD ZA IZOBRAŽEVANJE KADROV IN PRODUKTIVNOST DELA – NOVO MESTO

Ulica talcev 3/II, telefon št. 21-319

vabi

K VPISU

v naslednje šole in tečaje

VIŠJE ŠOLE – oddelki izrednih slušateljev

- VISOKA EKONOMSKO-KOMERCIALNA ŠOLA MARIBOR
  oddelki za: bančništvo, knjigovodstvo in finance, splošno komercialo, turizem in gostinstvo, zunanjo trgovino
- VIŠJA TEHNIŠKA ŠOLA MARIBOR
  oddelki za: strojništvo, gradbeništvo, elektrotehniko, kemijo, tekstilno tehnologijo
- VIŠJA PRAVNA ŠOLA MARIBOR

SREDNJE ŠOLE, oddelki za zaposlene

- TŠ STROJNE STROKE LJUBLJANA (4 leta)
- TŠ TEKSTILNE STROKE KRANJ, oddelek za konfekcijo (4 leta)
- DELOVODSKA ŠOLA KOVINSKE STROKE LJUBLJANA (2 leti)
- DELOVODSKA ŠOLA ELEKTRO STROKE LJUBLJANA (2 leti)

OSNOVNA ŠOLA za odrasle (5., 6., 7. in 8. razred)

TEČAJI TUJIH JEZIKOV

po AV metodi za nemški, angleški, italijanski in francoski jezik.

Prijave sprejemamo v poletnih mesecih, dokler ne bo dovolj prijavljenih kandidatov.

Razpisna komisija za imenovanje direktorja

DELAVSKE UNIVERZE KRŠKO

razpisuje prosto delovno mesto

DIREKTORJA

POGOJI:

a) splošni: visoka, višja ali srednja šolska izobrazba s primerno prakso;

b) posebni: pedagoško-andragoško znanje, sposobnost organizacije izobraževalnega dela z odraslimi.

Ponudbe s kratkim življenjepisom in dokazili o izobrazbi pošljite razpisni komisiji Delavske univerze Krško do 15. julija 1970.

Elektro Ljubljana PE Novo mesto

sprejme
v šolskem letu 1970-71 v uk

4 kandidate

Pogoj za sprejem je uspešno končana osemletka.

Učenci se bodo šolali v Elektrogospodarskem šolskem centru v Mariboru 3 leta. Praktično delo med šolanjem bodo opravljali v našem podjetju.

Nudimo štipendije po pravilniku o izobraževanju.

Po končanem triletnem šolanju pridobijo naziv kvalificiranega elektromonterja.

Interesenti naj se osebno zglasijo na sedežu enote v Novem mestu, Ljubljanska cesta 3, kjer bodo prejeli nadaljnje informacije.

Prijave sprejemamo do vključno 10. julija 1970.

Šolski center za gostinstvo NOVO MESTO – obrat ŠMARJEŠKE TOPLICE

razpisuje

JAVNO LICITACIJO

za prodajo

dveh kozolcev na posestvu v Družinski vasi:

1. kozolec na 3 okna s trupom iz mešanega lesa,
2. kozolec na 2 okni s trupom in prislojenim senikom.

Licitacija bo 28. junija ob 8. uri na kraju samem v Družinski vasi (bivša ekonomija). **UPRAVA**

»DANA« tovarna rastlinskih specialitet in destilacija, Mirna

Komisija za delovna razmerja

razglaša
prosta delovna mesta:

1. KV obratnega električarja
2. dveh šoferjev kamiona

Kandidati za zasedbo delovnih mest šoferja morajo imeti opravljeno šolo za voznike motornih vozil z zaključnim izpitom.

Kandidati naj pošljejo prijave z dokazilom o kvalifikaciji na naslov podjetja v 8 dneh po objavi razglasa.

Svet delovne skupnosti uprave občinske skupščine Novo mesto

razpisuje
naslednje štipendije:

1 štipendijo za študij na pravni fakulteti
1 štipendijo za študij na ekonomski fakulteti
1 štipendijo za študij na višji tehniški šole – oddelku za gradbeništvo ali oddelku za strojništvo
2 štipendiji za šolanje na geodetskem odseku gradbene tehniške šole
2 štipendiji za šolanje na oddelku za nizke gradnje gradbene tehniške šole
3 štipendije za šolanje na ekonomski srednji šoli
3 štipendije za šolanje na upravno administrativni šoli

Prošnje s prepisom zadnjega spričevala oziroma potrdilom o opravljenih izpitih, kratkim življenjepisom ter potrdilom o premoženjskem stanju oziroma osebnih dohodkih staršev naj pošljejo kandidati svetu delovne skupnosti uprave občinske skupščine Novo mesto v 15 dneh po dnevu objave razpisa.

Prednost imajo študentje oziroma dijaki višjih letnikov in z boljšimi učnimi uspehi.

MERCATOR
VELETRGOVINA IMPORT-EXPORT LJUBLJANA

Mercator

CENTRALNI UPRAVNI ODBOR

razpisuje vodilno delovno mesto

DIREKTORJA

PE TRGOPROMET KOČEVJE

POGOJI:

visoko kvalificiran delavec trgovske stroke in 5 let prakse na vodilnih oziroma 10 let prakse na vodstvenih delovnih mestih.

Kandidati naj pošljejo pismene ponudbe v 8 dneh po objavi razpisa na naslov:

MERCATOR, veletrgovina import export, Ljubljana, Aškerčeva 3, centralni upravni odbor.

FLORIDA EXTRA
MODERNA DNEVNA SOBA
Pišite nam, poslali vam bomo ponudbe!
BREST POHIŠTVO

Tovarna stilnega pohištva in notranje opreme »STILLES« Sevnica

objavlja

8 učnih mest za mizarje in
1 učno mesto za tapetnika

Pogoji:
- starost od 15 do 17 let (rojstni list),
- telesna in duševna sposobnost za poklic mizarja oziroma tapetnika,
- končana osemletka z najmanj dobrim uspehom (šolsko spričevalo),
- prednost imajo kandidati iz sevniške okolice.

Rok za vlaganje prijav je 15 dni od dneva objave.

Elektro Ljubljana PE Novo mesto

razglaša
prosta delovna mesta

4 kvalificiranih elektromonterjev

POGOJI:

poklicna strokovna šola, odslužen vojaški rok.

Stanovanje ni zagotovljeno.

Prijave sprejemamo do zasedbe delovnih mest.

TELEVIZIJSKI SPORED

NEDELJA, 28. JUNIJA

9.00 MADŽARSKI TV PREGLED (Pohorje, Plešivec) (Beograd)
9.30 POROČILA (JRT) (Ljubljana)
9.35 PO DOMAČE Z ANSAMBLOM Borisa Kovačiča (Ljubljana)
10.00 KMETIJSKA ODDAJA (Zagreb)
10.45 MOZAIK (Ljubljana)
10.50 OTROŠKA MATINEJA: Skrivnosti morja, Sebastijan in odrasli (Ljubljana)
11.40 TV KAZIPOT (Ljubljana)
12.00 FESTIVAL ORKESTROV JA — posnetek do 13.00 (Sarajevo)
15.20 KOŠARKA ZA MEMORIAL RADIVOJE KORAĆA — posnetek iz Slavonskega Broda (Zagreb)
16.45 ATLETSKI FINALE ZA POKAL JUGOSLAVIJE (Beograd)
17.45 ZBOR SLOVENSKIH PIONIRJEV NA POKLJUKI (Ljubljana)
18.15 ŠERIFOV SIN — ameriški film (Ljubljana)
19.45 CIKCAK (Ljubljana)
20.00 TV DNEVNIK (Beograd)
20.30 3—2—1 (Ljubljana)
20.35 M. Šušmelj: PRED ADAMOM oddaja iz cikla Nabrežje — (JRT) (Ljubljana)
21.20 VIDEOFON (Zagreb)
21.35 ŠPORTNI PREGLED JRT
22.05 PROPAGANDNA ODDAJA — (Ljubljana)
22.10 TV DNEVNIK (Beograd)
22.40 ATLETSKI FINALE ZA POKAL JUGOSLAVIJE (Beograd)

Drugi spored:
20.00 TV DNEVNIK (Zagreb)
20.30 SPORED ITALIJANSKE TV

PONEDELJEK, 29. JUNIJA

17.15 MADŽARSKI TV PREGLED (Pohorje, Plešivec) (Beograd)
17.50 LUTKOVNA ODDAJA (Zagreb)
18.15 OBZORNIK (Ljubljana)
18.30 FANTJE V ŠKORNJIH — oddaja od zore do mraka — (Ljubljana)
19.00 MOZAIK (Ljubljana)
19.05 MUZIKORAMA (Zagreb)
19.50 CIKCAK (Ljubljana)
20.00 TV DNEVNIK (Ljubljana)
20.30 3—2—1 (Ljubljana)
20.35 M. Careneuve: LOČITEV — francoska TV igra (Ljubljana)
22.00 ČLOVEK S KAMERO: Nesmrtna Grčija (Ljubljana)
22.40 POROČILA (Ljubljana)

Druge oddaje:
17.30 VEČERNI ZASLON (Sarajevo)
17.45 PROPAGANDNA ODDAJA — (Zagreb)
17.50 LUTKE (Zagreb)
18.15 TV VRTEC (Zagreb)
18.30 ZNANOST (Zagreb)
19.00 PROPAGANDNA ODDAJA — (Zagreb)
19.05 GLASBENA ODDAJA (Zagreb)
19.50 TV PROSPEKT (Zagreb)
20.00 TV DNEVNIK (Zagreb)
20.30 SPORED ITALIJANSKE TV

TOREK, 30. JUNIJA

17.45 M. Šušmel: JURE SLON — (Ljubljana)
18.00 RISANKA (Ljubljana)
18.15 OBZORNIK (Ljubljana)
18.30 Z LOJZETOM SLAKOM NA TRŠKI GORI — narodno zabavna glasba (Ljubljana)
19.00 MOZAIK (Ljubljana)
19.05 SPORTNA REKREACIJA — (Ljubljana)
19.25 ALI JE LEVA ROKA ENAKOVREDNA DESNI — II. (Ljubljana)
19.30 MALE TROFEJE ZA SLOVO — oddaja iz Cikla Nepozabno poletje mladih raziskovalcev (Ljubljana)
19.50 CIKCAK (Ljubljana)
20.00 TV DNEVNIK (Ljubljana)
20.30 3—2—1 (Ljubljana)
20.35 SEKIRA — ital.-rom. film (Ljubljana)
22.05 VELIKI ORKESTRI BBC — (Ljubljana)
..... POROČILA (Ljubljana)

Drugi spored:
17.20 POROČILA (Zagreb)
17.30 KRONIKA (Zagreb)
17.45 PROPAGANDNA ODDAJA — (Zagreb)
17.50 RISANKA (Zagreb)
18.05 MALI SVET (Zagreb)
18.30 TELESPORT (Zagreb)
19.00 PROPAGANDNA ODDAJA — (Zagreb)
19.05 NARODNA GLASBA (Zagreb)
19.20 TV POSTA (Beograd)
19.50 TV PROSPEKT (Zagreb)
20.00 TV DNEVNIK (Zagreb)
20.30 SPORED ITALIJANSKE TV

SREDA, 1. JULIJA

17.15 MADŽARSKI TV PREGLED (Pohorje, Plešivec) (Beograd)
17.40 OBZORNIK (Ljubljana)
17.45 BOKS JUGOSLAVIJA : ZDA — prenos (Beograd)
19.45 CIKCAK (Ljubljana)
20.00 TV DNEVNIK (Ljubljana)
20.30 3—2—1 (Ljubljana)
20.35 MONITOR (Ljubljana)
21.35 SREČNI METULJ — mladinska oddaja nagrajena na festivalu v Münchnu (Ljubljana)
22.00 MEDNARODNI JAZZ FESTIVAL V LJUBLJANI (Ljubljana)
22.25 POROČILA (Ljubljana)

Drugi spored:
17.30 KRONIKA (Zagreb)
17.45 PROPAGANDNA ODDAJA — (Zagreb)
17.50 ZAKLAD KAPETANA PARANGALA — I. (Zagreb)
18.30 TURIZEM (Zagreb)
19.00 PROPAGANDNA ODDAJA — (Zagreb)
19.05 GLASBENA ODDAJA (Skopje)
19.20 SKRIVNOSTI MORJA (Zagreb)
19.50 TV PROSPEKT (Zagreb)
20.00 TV DNEVNIK (Zagreb)
20.30 SPORED ITALIJANSKE TV

ČETRTEK, 2. JULIJA

14.00 Wimbledon: TENIŠKA TEKMOVANJA MOŠKIH POSAMEZNO EVR
17.45 OTROŠKI SPORED (Ljubljana)
18.15 OBZORNIK (Ljubljana)
18.30 RISANKE IN ŠE KAJ (Ljubljana)
19.00 MOZAIK (Ljubljana)
19.05 ENKRAT V TEDNU (Ljubljana)
19.20 MELODIJE IZ BRASOVA — (Ljubljana)
19.50 CIKCAK (Ljubljana)
20.30 3—2—1 (Ljubljana)
20.35 A. Marodić: OČKA — oddaja iz serije Mali oglasi (Ljubljana)
21.15 KULTURNE DIAGONALE — (Ljubljana)
21.45 MANNIX — serijski film — (Ljubljana)
23.35 POROČILA (Ljubljana)

Drugi spored:
17.20 POROČILA (Zagreb)
17.30 KRONIKA (Zagreb)
17.45 PROPAGANDNA ODDAJA — (Zagreb)
17.50 PRIMO — EV DNEVNIK — oddaja TV Ljubljana (Sarajevo)
18.30 NARODNA GLASBA (Zagreb)
19.00 PROPAGANDNA ODDAJA — (Zagreb)
19.03 ZGODBA O LETALU (Zagreb)
19.20 MARTY FELDMAN (Beograd)
19.50 TV PROSPEKT (Zagreb)
20.00 TV DNEVNIK (Zagreb)
20.30 SPORED ITALIJANSKE TV

PETEK, 3. JULIJA

14.00 Wimbledon: TENIŠKA TEKMOVANJA MOŠKIH PAROV (do pribl. 17.20) (EVR)
17.50 SEBASTIJAN IN ODRASLI — serijski film (Ljubljana)
18.15 OBZORNIK (Ljubljana)
18.30 MLADINSKI KLUB (Zagreb)
19.00 PROPAGANDNA MEDIGRA — (Ljubljana)
19.05 GLASBENA MEDIGRA (borbene pesmi) (Ljubljana)
19.15 PLAMEN — iz cikla posvečenega 50 letnici ZKJ (Ljubljana)
19.45 CIKCAK (Ljubljana)
20.00 TV DNEVNIK (Ljubljana)
20.30 3—2—1 (Ljubljana)
20.35 JUTRO — jug. film (Ljubljana)
.... MALO JAZ, MALO TI — quiz TV Beograd (Ljubljana)
..... POROČILA (Ljubljana)

Drugi spored:
17.20 POROČILA (Zagreb)
17.30 KRONIKA (Zagreb)
17.45 PROPAGANDNA ODDAJA — (Zagreb)
17.50 ČAROBNI VLAK (Skopje)
18.30 MLADINSKI KLUB (Zagreb)
19.00 PROPAGANDNA ODDAJA — (Zagreb)
19.05 ODDAJA OB DNEVU BORCA (Beograd)
19.50 TV PROSPEKT (Zagreb)
20.00 TV DNEVNIK (Zagreb)
20.30 SPORED ITALIJANSKE TV

SOBOTA, 3. JULIJA

14.00 Wimbledon: TENIŠKA TEKMOVANJA MOŠKIH POSAMEZNO — prenos (EVR)
17.30 OBZORNIK (Ljubljana)
17.35 J. Bevc: MAMA TE ŽELI SPOZNATI (Ko je pomlad) (Ljubljana)
18.00 NOVE MELODIJE — zaključna oddaja (Ljubljana)
18.45 PO SLEDEH BATALJONA — TITO, oddaja TV Zagreb — (Ljubljana)
19.45 CIKCAK (Ljubljana)
20.00 TV DNEVNIK (Ljubljana)
20.30 3—2—1 (Ljubljana)
20.35 MELODIJE ISTRE IN KVARNERJA — prenos festivala zabavnih melodij (Zagreb)
22.05 3—2—1 (Ljubljana)
22.10 SKRIVNOSTI MORJA — dokumentarna serija (Ljubljana)
22.35 MOČNEJŠE OD ŽIVLJENJA — serijski film (Ljubljana)
23.35 TV KAZIPOT (Ljubljana)
23.55 POROČILA (Ljubljana)

RADIO LJUBLJANA

■ **PETEK, 26. JUNIJA:** 8.10 Operna matineja; 9.35 Narodne pesmi iz Slovaške; 10.15 Pri vas doma; 11.00 Poročila — Turistični napotki za tuje goste; 12.30 Kmetijski nasveti — dr. Nežka Snoj: Bolezen škrg pri šarenkah; 12.40 Čez polja in potoke; 13.30 Priporočajo vam . . . 14.35 Naši poslušalci čestitajo in pozdravljajo; 15.30 Napotki za turiste; 16.00 Vsak dan za vas; 17.10 Človek in zdravje; 18.15 Dobimo se ob isti uri; 19.00 Lahko noč, otroci! 19.15 Minute s trioma Avgusta Stanka; 20.00 Poje zbor RTV Sarajevo; 20.30 »Top—pops«; 21.15 Oddaja o morju in pomorščakih; 22.15 Besede in zvoki iz logov domačih.

■ **SOBOTA, 27. JUNIJA:** 8.10 Glasbena matineja; 9.25 Polke in valčki z domačimi ansambli; 10.15 Pri vas doma; 11.00 Poročila — Turistični napotki za tuje goste; 12.30 Kmetijski nasveti — dr. Marjan Ažnik: Ugotavljanje rodovitnosti tal s popolnejšo analizo; 12.40 Pihalni orkester bratov Avsenik; 13.30 Priporočajo vam . . . 14.30 Vedri zvoki z velikimi orkestri; 15.30 Glasbeni intermezzo; 16.00 Vsak dan za vas; 17.10 Gremo v kino; 18.15 »Rad imam glasbo«; 19.00 Lahko noč, otroci! 19.15 Minute z ansamblom Štirje kovači; 20.00 Večer z napovedovalko Natašo Dolenčevo — vmes ob 20.30 Zabavna radijska igra — Wolfgang Ecke: Dama s črnim jazbečarjem — III. epizoda; 22.20 Oddaja za naše izseljence.

■ **NEDELJA, 28. JUNIJA:** 4.30—8.00 Dobro jutro! 8.05 Radijska igra za otroke — Ivo Fischer: Svetlomodri Peter; 9.5 Koncert iz naših krajev; 1.5 Še pomnite, tovariši . . . Adolf Jevšnik-Lvov: Osvoboditev Celja; 10.25 Pesmi borbe in dela, 10.45—13.00 Naši poslušalci čestitajo in pozdravljajo — vmes ob 11.00 Poročila — Turistični napotki za tuje goste; 13.30 Nedeljska reportaža; 13.50 Z novimi ansambli domačih napevov; 14.05 Priljubljene melodije s pevci in Pihalnim orkestrom p. v. Franclja Puharja; 15.05 Iz opernega sveta; 16.00 Zabavna radijska igra — Henry Cecil: Obe plati postave — »Ni na jedilnem listu«; 17.29 Ob popevkah in zabavni glasbi; 17.05 Nedeljsko športno popoldne; 19.00 Lahko noč, otroci! 19.15 Glasbene razglednice; 20.00 »V nedeljo zvečer«; 22.20 Igramo za ples.

■ **PONEDELJEK, 29. JUNIJA:** 8.10 Glasbena matineja; 9.05 Za mlade radovedneže; 10.15 Pri vas doma; 11.00 Poročila — Turistični napotki za tuje goste; 12.30 Kmetijski nasveti — inž. Marija Sotler: V prodanem mleku naj bo večji odstotek maščob; 12.40 Majhen koncert pihalnih orkestrov; 13.30 Priporočajo vam . . 14.35 Naši poslušalci čestitajo in pozdravljajo; 15.30 Glasbeni intermezzo; 16.00 Vsak dan za vas; 17.10 Ponedeljkovo glasbeno popoldne; 18.15 »Signali«; 19.00 Lahko noč, otroci! 19.15 Minute z ansamblom Borisa Kovačiča; 20.00 Ruggiero Leoncavallo: Glumači — opera v dveh dejanjih;

■ **TOREK, 30. JUNIJA:** 8.10 Jutranja matineja; 10.15 Pri vas doma; 11.00 Poročila — Turistični napotki za tuje goste; 12.30 Kmetijski nasveti — Marko Jelnikar: Oskrbovanje živih mej; 12.40 Lepe melodije; 13.30 Priporočajo vam . . 14.10 Mladinska instrumentalna glasba; 14.40 Prijetni zvoki z orkestrom Peter Nero; 15.30 Glasbeni intermezzo; 16.00 Vsak dan za vas; 17.10 Popoldanski koncert Simfoničnega orkestra RTV Ljubljana; 18.15 V torek na svidenje! 19.00 Lahko noč, otroci; 19.15 Minute z ansamblom Maksa Kumra; 20.00 Prodajalna melodij; 20.30 Od premiere do premiere — Ben Jonson: Volpone; 21.25 Majhen koncert lahke glasbe;

■ **SREDA, 1. JULIJA:** 8.10 Glasbena matineja; 9.05 Pisan svet pravljic in zgodb; 10.15 Pri vas doma; 11.00 Poročila — Turistični napotki za tuje goste; 12.30 Kmetijski nasveti — Jože Kregar: Vrt v juliju; 12.40 Od vasi do vasi; 13.30 Priporočajo vam . . 14.10 S koncertnim orkestrom Percy Faith; 14.35 Naši poslušalci čestitajo in pozdravljajo; 15.30 Glasbeni intermezzo; 16.00 Vsak dan za vas; 17.15 Mladina sebi in vam; 18.45 Kulturni globus; 19.00 Lahko noč, otroci! 19.15 Glasbene razglednice; 20.00 Simfonični koncert Orkestra zagrebške filharmonije; 21.35 Za vsakogar nekaj;

■ **ČETRTEK, 2. JULIJA:** 8.10 Glasbena matineja; 9.05 Počitniško popotovanje od strani do strani; 10.15 Pri vas doma; 11.00 Poročila — Turistični napotki za tuje goste; 12.30 Kmetijski nasveti — dr. Jože Maček: Varstvo sadnih in vrtnih rastlin v juliju; 12.40 Lahka glasba s Simfoničnim orkestrom RTV Ljubljana; 13.30 Priporočajo vam . . 14.10 Pesem iz mladih grl; 15.30 Glasbeni intermezzo; 16.00 Vsak dan za vas; 17.10 Operni koncert; 18.15 »Rad imam glasbo«; nute z ansamblom Jožeta Kampiča; 20.00 Četrtkov večer domačih 19.00 Lahko noč, otroci! 19.15 Mipesmi in napevov; 21.00 Večer s slovenskim pisateljem Antonom Ingoličem

TOVARNA ZDRAVIL NOVO MESTO

KRKA

ODDELEK ZA ZDRAVILNA ZELIŠČA IVANČNA GORICA

NABIRALCEM ZDRAVILNIH ZELIŠČ

PRIPOROČAMO, da nabirate v mesecu juniju sledeča zdravilna zelišča:

CVET: ranjaka, gloga, belega trna, mačjih tačic, bele deteljice in rdeče deteljice
LIST: šmarnice, gozdne jagode, robide, regrata
RASTLINA: gladišnika, hribske rese – navadne plahtice, kopitnika, dišeče perle, plešca, krvavega mlečka, grenkuljice, medene deteljice, vodne kreše, vinske rutice, grenke ramšele, navadne ramšele zimzelena, lisičjakovega repa
LUBJE: krhlike, divjega oreha, češminovih korenin
SEME: jesenskega podleska
RAZNO: glogove vršičke (skupaj list in cvet)

Poleg navedenih zdravilnih zelišč odkupujemo tudi ostale vrste.

ZAHTEVAJTE NAŠ CENIK!

NABRANA ZDRAVILNA ZELIŠČA MORAJO BITI PRAVILNO IN DOVOLJ POSUŠENA, obdržati morajo naravno barvo. Vlažnih, plesnivih, porjavelih, v nepravem času nabranih in pomešanih zdravilnih zelišč s tujimi primesmi ne odkupujemo.

Odkupujemo tudi suhe mavrahe, jurčke in lisičke po najvišjih dnevnih cenah.

Vsa pojasnila za pravilno nabiranje in sušenje zdravilnih zelišč in gob lahko vedno dobite v našem oddelku za zdravilna zelišča v **IVANČNI GORICI (zadružni dom) in v odkupni postaji Novo mesto, Novi trg 9.**

skok v zameystvo

30. Tako, naša pripoved gre h kraju!

Prav nič drugega ni preostalo našima junakoma, kot da sedeta na hlapon in pozabita na to, da sta se nekoč vozila v ponosni limuzini. Tudi s hlaponom gre, navsezadnje!

Prekoračila sta tri meje in pozdravljali so ju skozi okno kupeja že domači griči. Še slabe pol urice je preteklo in že sta lahko z radostjo

v srcu ugotovila: Za tistimle gozdom tam je pa Košata lipa!

Vlak je zaviral. Vozili so mimo zaprtih zapornic. Vrsta avtomobilov je stala pred zapornicami.

Eden teh avtomobilov je pritegnil Paradižnikov pogled! Bil je tak, kot njegov kabriolet! Bil je sicer rumen, na njem je pisalo OKROG

SVETA, v njem so sedeli čudni bradači, a vendarle: bil je tak, kot izgubljeni avto!

Paradižnik je potegnil za zasilno zavoro, skočil je z dolgimi koraki z vagona in se ustopil pred rumeni avto.

Potegnil je robček iz žepa, se sklonil k tablici in obrisal z nje še neposušeno barvo. In prečital je na glas: KL, Košata lipa 371-62! Hop Cefizelj, pa te imam!

V TEM TEDNU VAS ZANIMA

TEDENSKI KOLEDAR

Petek, 26. junija — **Gruda**
Sobota, 27. junija — **Ema**
Nedelja, 28. junija — **Zoran**
Ponedeljek, 29. junija — **Peter**
Torek, 30. junija — **Emilija**
Sreda, 1. julija — **Bogoslav**
Četrtek, 2. julija — **Marija**

KINO

Brežice: 26. in 27. 6. ameriški barvni film »Tako se ne postopa z ženamis«. 28. in 29. 6. ameriški barvni film »Planet opic«. 30. 6. in 1. 7. ameriški barvni film »Benjamin«.

Črnomelj: Od 26. do 28. 6. nemški barvni film »Bivališče Inkov«. 30. 6. in 1. 7. nemški barvni film »Kralj sonca«. 2. in 7. francosko-nemško-italijanski barvni film — »Burne noči lady Hamilton«.

Kočevje — »Jadran«: Od 26. do 28. 6. ameriški barvni film »Zvezda«. 29. 6. italijanski barvni film »Dekle s pštolo«. 30. 6. angleški barvni film »Juriš lahke konjenice«.

Krško: 27. in 28. 6. ameriški barvni film »Slavni revolveraš«.

Kostanjevica: 27. 6. ameriški film »Steze slave«. 28. 7. španski barvni film »Cena enega človeka«. 1. 7. italijanski barvni film »Tri ljubezenske noči«.

Metlika: Od 26. do 28. 6. ameriški barvni film »Ubijalec na konju«. Od 36. do 28. 6. francosko-italijanski barvni film »Maleški gusarji«.

Mirna: 27. in 28. 6. ameriški barvni film »Veliki Mc Lintock«.

Mokronog: 27. in 28. 6. ameriški barvni film »Nepomirljivi«.

Novo mesto: Od 26. do 28. 6. francoski barvni film »Praznik brez veselja«. 29. in 30. 6. ameriški barvni film »Srce je samoten lovec«.

Sevnica: 27. in 28. 6. ameriški film »Prerija časti«.

Sodražica: 27. in 28. 6. ameriški film »Zlata puščica«.

Šentjernej: 27. in 28. 6. ameriški barvni film »Tobruk«.

Trebnje: 27. in 28. 6. ameriški barvni kavbojski film »Naprej, kavboja«.

ČESTITKE

Dragemu bratu **Francu Tomcu iz Podklanca 1 pri Vinici** želim ob 50-letnici še mnogo zdravja in srečnih dni ter da bi dolgo živel v krogu svojih domačih. Brat Jože iz Novega mesta.

Ljubemu možu in atiju **Janezu Jeriču**, ki je v Nemčiji, za rojstni dan in god iskreno čestitajo in želijo zdravja žena Marta, otroci Marta, Jani, Irenka in Petrček. Stričku Rudiju pa lepe pozdrave.

Mimi Vrtinovi z Vrtače pri Semiču, ki je na delu v Nemčiji, želijo vso srečo na novi življenjski poti — Bačerjevi.

OBVESTILA

KOTLE ZA ZGANJEKUHO v vseh izvedbah in velikostih izdeluje najkvalitetneje že preko 40 let V. Kapelj, bakrokotlarstvo, Ljubljana, Aljaževa c. 4 — Šiška.

BRIVCI IN FRIZERJI Novega mesta obveščamo cenjene stranke, da bodo od 1. julija dalje naši lokali zaradi 42-urnega delovnega časa ob nedeljah in ponedeljkih zaprti. Ivanka Adam, Milka Pavlič, Ciril Pucelj, Jelka Šmalc, Zlata Kastelic, Jožica Šmid, Jože Novak, Franc Falkner, Jurij Pestner in Jože Kovačič. Za cenjeni obisk se priporočamo.

OBLAČILA OČISTI ekspresno družbeni servis Pralnica in kemična čistilnica, Novo mesto, Germova 5. Odprto od 6. do 18. ure.

PLES NA BAZENU v Krškem je odslej vsako soboto. V soboto, 27. junija, bo igral kvintet BERGER, pela pa bo Melita Avsenak.

V nedeljo, 28. junija bodo gostovali v Beli cerkvi Fantje treh vasi. Pričetek ob 16. uri. Jedača, pijača in ples. Vabljeni!

Sporočam cenjenim strankam, da s 1. julijem mlin do nadaljnjega ne bo obratoval. **Mlin Vukčevič, Globočice — Kostanjevica.**

PREKLICI

Martin Konda, Trnovec 12, Metlika, prepovedujem vsakomur, ki me bo imenoval »Janžak« ali »Pri Janžakovih«. Kdor tega ne bo upošteval, ga bom sodno preganjal.

Anton Debevc, Čužnja vas 23, Mokronog, prepovedujem pašo kokoši in živine po mojem vinogradu in starini. Kdor tega ne bo upoštevalo, ga bom sodno preganjal.

ZAHVALE

Ob bridki izgubi dobrega moža in skrbnega očeta, strica in svaka

FRANCA BLAŽIČA
iz Mačkovca 16

se iskreno zahvaljujemo vsem sorodnikom in bližnjim sosedom, ki so nam pomagali v teh težkih dneh, darovali vence in cvetje ter spremili pokojnika na zadnji poti. Posebno se zahvaljujemo novomeškima podjetjema ELEKTRO in LABOD ter osnovni šoli Otočec in razredničarki tov. Francki Murgelj, sovaščanom, prav tako pa tudi g. Marku Levstiku in g. župniku za spremstvo in poslovilni govor. Vsem še enkrat prisrčna hvala za vse.

Žalujoči: žena Mimi, sinova Franci in Zvone, hčerka Marica z možem Karlom in hčerka Zali ter drugo sorodstvo

---

Ob smrti dragega moža, očeta, starega očeta, brata in svaka

ANTONA VODNIKA
upokojenca iz Prečne pri Novem mestu

se najlepše zahvaljujem vsem vaščanom za sožalje, gospodu župniku za opravljeni obred ter podarjene vence. Zahvaljujem se Micki Šulc za vso pomoč med boleznijo. Vsem, ki so ga spremili na zadnji poti, še enkrat lepa hvala.

Žalujoči: žena Amalija, sin Viktor z družino, sestri Terezija in Marija, zet Janez z družino, vnukinja Mimi in Viki z družino, svakinja Marija, svak Jože z družino in Joži z družino

---

Ob prerani izgubi našega dobrega

JANEZA LEVSTKA
upokojenca

se iskreno zahvaljujemo prijateljem in znancem, ki so ga v tako lepem številu spremili na zadnji poti in se poslovili od njega. Prisrčno se zahvaljujemo za darovane vence in cvetje in za vse izraze sožalja. Posebno se zahvaljujemo dr. Rupniku ter sestri Valeriji za skrb in nego. Naša zahvala za pomoč v težkih dneh sosedom Rusovim, Henigmanovim, Fekonjevim in Moharjevim. Zahvaljujemo se duhovniku Francu Kotarju ter tov. Alojzu Levstiku za poslovilni govor v imenu filatelističnega društva in upokojencev. Zahvala tudi vsem sorodnikom.

Žalujoči: žena Katarina, hčerka Katarina ter sinova Andrej in Janez

Slovenska vas, 14. junija 1970.

TREBNJE - SLOVENIJA

SLOVENSKI LIKOVNI SAMORASTNIKI
27. VI. — 20. VII. 1970

Junijsko vreme v starih pregovorih

(8. junija) Ako Šent-Medarda dan dežuje, štirideset dni še dež naletuje. — (15. junija) Dež o svetim Vidu, ni ječmenu k pridu. — (24. junija) Kakoršno vreme kresnic, tako bo tudi ženjic. — (27. junija) Ak dežuje svet'ga Ladislaja, dež prav dolgo še napaja.

Preveč dežja v rožnicvetu nič kej ni po volji kmetu. — Če rožniga cveta sonce pripeka, pohlevno deži, veliko obeta — žita, sterdi. Rožnicveta ak nadiža in vihar, za uljnjakam mil' zdihuje čebelar. — Če je v dežji tertni cvét, malo teče vina v klet. Terta če v lepim vremenu ocveta, vina obilno dolencu obeta.

LUNINE MENE

26. 6. ob 05.01
3. 7. ob 16.18
11. 7. ob 20.43

mali oglasi

SLUŽBO DOBI

DOBRO, stalno službo dobi mizar, lahko tudi začetnik. Hrano, stanovanje preskrbljeno. Pohištvo Kurnik, Sevnica.

V UK SPREJMEM dva vajenca. Avgust Modic, avtokleparstvo in ličarstvo, Trdinova, n. h., Novo mesto.

DVA VAJENCA za avtoličarstvo sprejmem. Jože Iskra, Polje 353, Ljubljana.

HIŠNA pomočnica dobi takoj službo. Vsa oskrba v hiši. Plača dobra. Gostilna Lakner; Kokrica 108, Kranj.

MIZARSKEGA pomočnika ter delavca za priučitev sprejmem takoj. Nudim stanovanje. Stane Snedec, Bohinčeva 14, Dravlje — Ljubljana.

SPREJMEMO v učenje za dimnikarje več mladincev. Imeti morajo najmanj 6 razredov osnovne šole, biti morajo zdravi in fizično močni. Pismeno prošnjo je treba poslati do 30. julija 1970. Podjetje »Dimnik« Ljubljana, Prešernova 36 a, nudi vso oskrbo in delovno obleko.

IŠČEM pošteno kmečko dekle za pomoč v modernem gospodinjstvu 2-članske družine. Pogoj: končana osnovna šola z vsaj prav dobrim uspehom. Poleg mnogih ugodnosti nudim možnost nadaljujega izobraževanja. Marija Žumer, Kranj, Mlakarjeva 18.

3-ČLANSKA slovenska družina v Švici išče gospodinjsko pomočnico. Javite se na naslov: Gusti Novšak, Celovška 87, Ljubljana.

SPREJMEM frizersko vajenko. Naslov v upravi lista (1371/70).

STANOVANJA

IŠČEM sobo ali sobo in kuhinjo v okolici Sevnice. Ponudbe pošljite na naslov: Zvonko Kadilnik, Črešnova 31, Strmec pri Vojniku.

MLADA, mirna zakonca z enim otrokom iščeta večjo sobo ali sobo in kuhinjo v Novem mestu ali bližnji okolici. Plačata vnaprej ali denarno pomagata pri gradnji. Naslov v upravi lista.

ODDAM sobo samskemu v centru Novega mesta. Naslov v upravi lista (1369/70).

IŠČEMO opremljeno sobo v Novem mestu. Naslov v upravi lista (1376/70).

PRODAM

PRODAM globok otroški voziček modre barve. Jakše, Brod 18, Novo mesto.

UGODNO prodam kavč — postelio z jogi vložkom. Naslov: Milan Kozolc, Nad mlini 19, Novo mesto, tel. 21-517.

PRODAM kompletno omarico s trofaznim števcem, trofazno in navadno vtičnico, uporabno pri gradnji hiše. Vprašajte v cvetličarni, Novo mesto, Glavni trg.

UGODNO prodam avtomatski pralni stroj. Malenšek, Prešernov trg 11, Novo mesto.

UGODNO prodam motorno kosilnico **AIBI** z bencinskim motorjem 6KM in obračalnik na konjsko vprego. Cena po dogovoru. Vprašajte v gostilni Marinčič, Skocjan.

PRODAM 1500 kosov opeke monta 20x25. Janez Gašperšič, Vrhovčeva 2, Novo mesto.

PRODAM košnjo trave oziroma detelje. Turk, Kidričeva 1, Novo mesto.

KUPIM

KUPIM parcelo z gradbenim dovoljenjem v Novem mestu ali bližnji okolici. Jože Sirotka, Žabja vas 56, Novo mesto.

MOTORNA VOZILA

PRODAM osebni avto opel rekord, letnik 1965, dobro ohranjen. Vzamem tudi ček. Naslov v upravi lista (1359/70).

PRODAM osebni avto opel rekord v odličnem stanju, letnik 1961. Vukčevič, Globočice — Kostanjevica.

PRODAM dobro ohranjen osebni avto simca — aronde 1300 ccm. Anton Govže, Zapotok 26, Ribnica na Dolenjskem.

FORD TAUNUS 12 M, letnik 1966, 4 vrata sive barve, ali spačka drap barve, letnik 1966, dobro ohranjenega, takoj prodam. Kozolc, Nad mlini 19, Novo mesto, tel. 21-517.

PRODAM stroj (kompletni za škodo in ostale dele). Naslov v upravi lista (1377/70).

POSEST

PRODAM novo hišo in 25 arov zemlje v Šentlenartu. Cena 20 tisoč din. Jože Zorko, Trebež 50, Artiče pri Brežicah.

ZARADI odselitve prodam posest v skupni izmeri ali posamezno Marija Kralj, Segonje, Skocjan.

PRODAM dvosobno hišo, zgrajeno 1940. leta, z gospodarskim poslopjem, 2 ha zemlje od železniške postaje Brežice proti Pohanci 3 km ob cesti. Jože Godler, Gor. Lenart 74, Artiče.

UGODNO prodam posestvo s takoj vseljivo hišo, gospodarskim poslopjem, vinogradom, velikim sadnim vrtom. Skupna parcela, na lepem sončnem kraju (Sromlje pri Brežicah). Z avtom prevozno do hiše, do avtobusne postaje 500 m. Cena 80.000 din. Veronika Kostanjšek, Oprešnikova 12, Kranj.

PRODAM posestvo, elektrika in voda pri hiši. Zaradi starosti dam tudi v najem. Prodam tudi veliko mlatilnico. Vlado Šoln, Brestanica 117 a bb Savi.

V DEDNJA VASI pri Pišecah prodam hišo z nekaj vinograda in sadovnjaka, primerno za vikend ali stalno bivanje. Ponudbe na: Bohinc, Ljubljana, Na jami 10.

RAZNO

VISOKO nagrado dam za vseljivo dvosobno stanovanje z odločbo v bloku ali kupim starejše vseljivo stanovanje z možnostjo adaptacije — vse v Novem mestu. Naslov v oglasnem oddelku (1355/70).

ZAPRTJE je zelo zoprna nadlega, ki vam povzroča bolečine, bkrati pa tudi celo vrsto nevarnih bolezni. Najučinkovitejše prirodno sredstvo je voda DONAT vrelec. Zahtevajte jo v svoji trgovini, te pa jo dobe v Novem mestu pri HMELJNIKU — tel. 21-129, STANDARDU (MERCATORJU) — tel. 21-158 in DOLENJKI — tel. 21-440.

ŽENIN IN NEVESTA, ne pozabita: moderno izdelane poročne prstane dobite pri Otmarju Zidariču, zlatarju v Ljubljani, Gosposka 5, (poleg universe). — Z brezkom tega oglasa dobite 10 odstotkov popusta!

DOBRA VRATA BOLJŠA VRATA JELOVICA VRATA

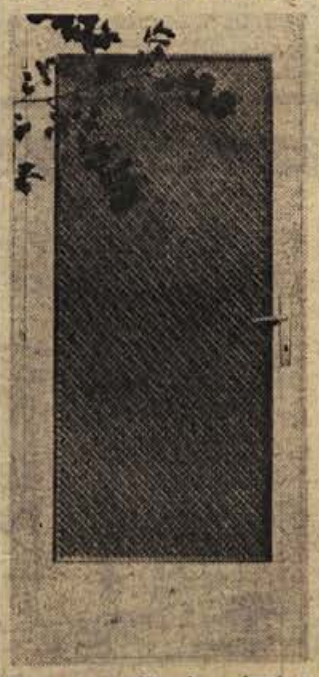

Dom si gradite le enkrat v življenju, zato zanj izbirajte le najboljše!

Pleskana in lakirana vhodna, sobna in garažna vrata »Jelovica« so funkcionalno konstruirana, estetsko oblikovana in solidno izdelana.

Jamstvo za kvaliteto in znak za najboljše: »Jelovica«!

Na področju Slovenije lahko nabavite stavbno pohištvo »Jelovica« v malodprodajni trgovini »Jelovice« v Škofji Loki in v poslovalnicah z gradbenim materialom »Smreke« Maribor, »Slovenijales« Ljubljana, »Lesnine« Ljubljana, »Gramex« Ljubljana, »Potrošnik« Murska Sobota, »Murka« Lesce in »Izbira« Ptuj.

„Kje je novinar?"

Obisk iz Ljubljane ali od kod drugod. Sestanek sveta ali aktiva, važna seja, katere sklepi bi po mnenju organov delovne organizacije morali v javnost, se bo vsak hip začela. Takrat se predsedujoči spomni:

»Kje pa je novinar?«

Oglasijo se telefoni, nujne zahteve, pomešane skoraj z očitki, češ »zakaj vas ni že tu?!« Če je v uredništvu kdo doma (a dela je dovolj po vsem terenu in nihče ne sedi v pisarni, da bi čakal na dogodke!), zadevo še uredimo, včasih, žal, z zamudo. A če so vsi zdoma, je zamera tu.

Na vljudno vprašanje, zakaj nas o seji, srečanju ali posvetovanju niso obvestili tako kot druge povabljence, pa dobimo nemalokrat takle odgovor:

»Saj bi morali sami vedeti!«

Žal, ne vemo vsega. Časi čudežev so že davno minili in tudi novinar dela po urniku, ki ga predenj postavljajo redni dogodki, zahteve tiskarne in še marsikaj. Zato vas prosimo:

■ **obvestite nas pravočasno o stvareh, za katere veste, da se bodo zgodile pri vas! Za požar, povodenj ali kaj hujšega bomo zvedeli sami, za obveščanje javnosti o vašem delu pa pada del odgovornosti tudi na vas!**

NOVINARJI DOLENJSKEGA LISTA

ZAVOD ZA REHABILITACIJO IN ZAPOSLOVANJE INVALIDOV »ROG« NOVO MESTO, Trubarjeva 2

vabi k sodelovanju

- **VODJO inštalaterske delavnice**
- **INŠTALATERJE**
- **KLEPARJE**
- **MIZARJE**

Kakšno delo vas čaka?

— montaža vodovoda, centralne kurjave in klimatskih naprav po najmodernejši tehnologiji in predvsem na novogradnjah,
— delo v serijski proizvodnji

Kaj vam nudimo?

Poleg lepih možnosti za strokovno izpopolnjevanje in solidnih osebnih dohodkov vam nudimo možnost kreditov za stanovanjsko gradnjo (v obliki kombiniranega tj. združenega varčevanja).

Ponudbe s podatki o strokovnosti in dosedanjem delu pošljite na gornji naslov.

Če želite dodatna pojasnila, se oglasite osebno v naši upravi.

POKLICNA ŠOLA ZA KADRE V BLAGOVNEM PROMETU BREŽICE

razpisuje

VPIS UČENCEV

v 1. razred šole za prodajalce

VPISNI POGOJI:

1. končana osnovna šola (vsaj z dobrim uspehom);
2. starost do 18 let;
3. popolno zdravje in sposobnost za delo v trgovini;
4. sklenjena štipendijska pogodba v trgovsko delovno organizacijo.

Vpisovanje 30. junija 1970 v šolskih prostorih.

Kasnejših prijav ne bomo sprejemali.

DOLENJSKI LIST

IZDAJATELJI: občinske konference SZDL Brežice, Črnomelj, Kočevje, Krško, Metlika, Novo mesto, Ribnica, Sevnica in Trebnje.

UREJUJE UREDNIŠKI ODBOR: Tone Gošnik (glavni in odgovorni urednik), Ria Bačer, Slavko Doki, Miloš Jakopec, Marjan Legan, Marija Padovan, Jože Prime, Jože Splihal, Jožica Teppey, Ana Vitkovič in Ivan Zoran. Tehnični urednik: Marjan Moškon.

IZHAJA VSAK ČETRTEK — Posamezna številka 1 dinar — Letna naročnina 49 dinarjev, polletna naročnina 24,50 dinarjev, plačljiva vnaprej — Za inozemstvo: 100 dinarjev oz. 8 ameriških dolarjev (oz. ustrezna druga valuta v tej vrednosti) — Tekoči račun pri podružnici SDK v Novem mestu: 521-8-9 — NASLOV UREDNIŠTVA IN UPRAVE: Novo mesto, Glavni trg 3 — Poštni predal 33 — Telefon (068) 21-227 — Nenaročenih rokopisov in fotografij ne vračamo — Tiska ČGP »Delo« v Ljubljani