Največji slovenski dnevnik v Združenih državah

Velja za vse leto . . . $6.00
Za pol leta $3.00
Za New York celo leto . $7.00
Za inozemstvo celo leto $7.00

GLAS NARODA

List slovenskih delavcev v Ameriki.

The largest Slovenian Daily in the United States.
Issued every day except Sundays and legal Holidays.
75,000 Readers.

TELEFON: CORTLANDT 2876

Entered as Second Class Matter, September 21. 1903, at the Post Office at New York, N. Y., under Act of Congress of March 3, 1879.

TELEFON: CORTLANDT 2876

NO. 186. — ŠTEV. 186.

NEW YORK, TUESDAY, AUGUST 10, 1926. — TOREK, 10. AUGUSTA 1926.

VOLUME XXXIV. — LETNIK XXXIV

CLEMENCEAU-OVO PISMO NI DOBILO NOBENEGA ODMEVA

Coolidge molči kot ponavadi. — Stari francoski državnik je pisal Coolidgeu, da bi Francija zamogla zadostiti ameriškim obveznostim le v slučaju, da bi zastavila del svojega ozemlja. — Coolidge je mnenja, da so pogajanja zaključena.

Kot smo že včeraj poročali, je pisal bivši francoski ministrski predsednik Clemenceau predsedniku Coolidge-u dolgo pismo, v katerem ga poziva, naj nekoliko vpošteva sedanje stališče Francije ter naj tako odločno ne zahteva, da mora Francija plačati.

Predsednik Coolidge pa smatra pogajanja za zaključena.

Ameriški državni zakladničar Mellon, ki potuje sedaj po Evropi, nima nobene pravice obnoviti pogajanj, posebno pa celo ne v slučaju, če so že zaključena. Besedilo pogodbe je predloženo kongresu in sedaj se bo kongres bavil ž njim.

PARIZ, Francija, 9. avgusta. — Clemenceau je sporočil predsedniku, da so pogoji, ki sta jih podpisala Berenger in Mellon, malo prehudi za Francijo. Francija zaenkrat absolutno ne more plačati. Če bi pa kljub temu hotela plačati, bi izgubila svojo samostojnost.

Amerika zahteva toliko od Francije, da bi morala slednja zastaviti del svojega ozemlja, ako bi hotela ugoditi vsem obveznostim. Tega pa hoče in tudi ne more storiti pod nobenim pogojem.

PLYMOUTH, Vt., 9. avgusta. — Predsednik Coolidge vztraja na stališču, da so pogajanja glede vojnega dolga med Francijo in Združenimi državami končana.

Za Clemenceauovo pismo je izvedel iz časnikarskih poročil. Predsednik je nadalje namignil, da je treba vsa vprašanja med Francijo in Združenimi državami rešiti ustavnim in diplomatičnim potom.

V Ameriki je bila osnovana posebna komisija, kateri je bila poverjena uravnava dolga.

Ko so bila vprašanja glede dolgov rešena, je komisija prenehala delovati. Komisija je pogajanja zaključila ter izročila pogodbo kongresu, da jo odobri.

Mr. Mellon, ki se mudi sedaj v Evropi, nima nikjer pravice nastopati kot ameriški državni zakladničar. On je v Evropi povsem privatna oseba.

Značilno je, da se edino le Francozi protivijo odobrenju finančne pogodbe. Vse ostale države so tozadevne pogodbe že zdavnaj odobrile.

V Clemenceaovem pismu so posebno značilni naslednji odstavki.

— Mi smo dolžniki, vi ste pa upniki. Navidez ne gre pri tem za nič drugega kot za enostavno denarno zadevo. Toda zdi se mi, da je treba še marsikaj drugega vpoštevati.

— Če bi bili narodi denarni zavodi, bi bankirske knjige odločevale usodo sveta. Od nas zahtevate, da vam vrnemo dolg, ki pa ni običajen trgovski, pač pa vojni dolg.

— Vi prav tako dobro veste kot vemo mi, da je naša blagajna prazna. V takem slučaju mora dolžnik podpisati menico.

— Kdor nima denarja, pa ga mora plačati, si mora denar izposoditi. Naposodo ga dobi, ako položi zadostno jamščino. Ako bi jo mi hoteli položiti, bi morali zastaviti svoja teritorijalna posestva. Odkriotosrčno vam povem, gospod predsednik, da kaj takega ne bomo storili.

— Francija ni na prodaj. Niti svojim prijateljem ne. Prosti in neodvisni smo prišli k vam. Prosti in neodvisni se bomo od vas ločili.

— Ali nismo mi Francozi vedno zadostili svoji dolžnosti? Ali borba pred Verdunom morda dokazuje, da smo se strahopetno borili? Mi nismo štedili niti s krvjo niti z denarjem.

— Tri dolga krvava leta smo čakali na vstop Amerike v vojno. To je bilo troje dolgih let prelivanja krvi in izgubljanja denarja.

— To se mi je zdelo vredno povedati uglednemu predsedniku velikega naroda, naroda, ki bo odvzel staremu svetu plamenico človeških idealov v namenu, da jo dvigne še višje. Ta narod naj presodi moje besede. Drugega ne morem reči kot da bom zavedno umolknil, če nisem govoril prav.

NOTRANJŠČINA SLAVNE MEHIŠKE KATEDRALE

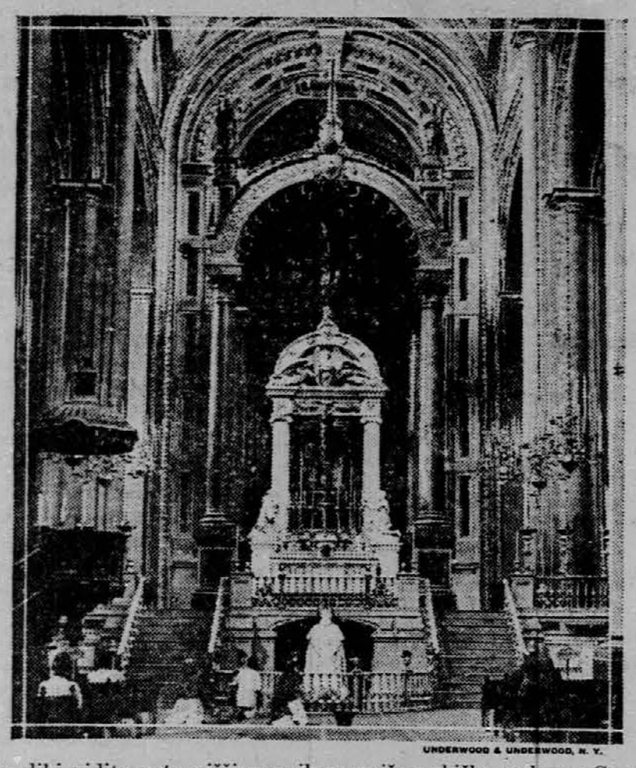

Na sliki vidite notranjščino najkrasnejše mehiške cerkve v Guadelupe. Tudi v tej cerkvi se izza 1. avgusta ne vrši več božja služba. Verniki jo pa kljub temu posečajo in molijo za ugodno rešitev spora, ki se je unel med katoliško cerkvijo in mehiško vlado.

50 prič zaslišanih v Hallovi zadevi.

Prva izjava Mrs. Hall je izginila iz aktov.— Oblasti dvomijo, če sta bila pastor in njegova ljubica tam umorjena, kjer so ju našli.

SOMERVILLE, N. J., 9. avgusta. — Danes bo sodišče preiskalo okolico, kjer so našli pred štirimi leti truplo protestantovskega pastora Halla in njegove ljubice. Drevo, pod katerim sta trupli ležali, je popolnoma izginilo. Radovedneži so ga rezali kos za kosom ter odnašali koščke seboj za spomin.

Zaenkrat oblasti še jako dvomijo, če je bil dvojni umor završen na onem kraju, kjer so našli trupli. Najbrž sta bila umorjena kje drugje, nakar so morilci spravili trupli na omenjeno mesto.

Posebni državni pravdnik senator Simpson bo začel v kratkem zaslišavati priče. Zaslišanih jih bo najmanj petdeset.

Preiskava je jako ovirana, ker je izginilo iz aktov pričevanje Mrs. Hall, ki je bila pred štirimi leti zaslišana. To izjavo so hoteli primerjati z informacijami neke Mrs. Tough, ki je bila ob času umora uslužbena pri Hallovih. Mrs. Tough je rekla, da se je vršil na dan umora nek značilen telefonski pogovor.

Sedaj so začeli preiskovati, koliko denarja ima Mrs. Hall, ki se nahaja na prostem pod varščino $15,000. Dognati hočejo, koliko denarja je dvignila iz raznih bank v dneh po umoru.

Governer je ponudil Simpsonu detektive državne tajne službe, toda državni pravdnik je odvrnil, da jih ne potrebuje, češ, da ima zbranega že dovolj dokazilnega materijala.

— Storite vse, kar morete, — mu je naročil governer. — Zadevo moramo pojasniti. Resnici moramo priti na dno.

Mrs. Hall je bila včeraj ves dan doma ter ni sprejela nobenega obiskovalca. Cerkev, katero je vodil svoječasno njen mož, je zaprta, ker se nahaja sedanji pastor na počitnicah.

Kaj pravi Moskva o "revoluciji"?

Kapitalistično časopisje javlja, da se je razširila revolucija v ozemlju med Črnim morjem in Leningradom.—Redna mobilizacija mladih moških.

MOSKVA, Rusija, 9. avgusta. Poročila iz Bukarešta in Kodanja naznanjajo, da je izbruhnila v Rusiji splošna vstaja in sicer v ozemlju med Črnim morjem in Leningradom. Vsa ta poročila so zlagana.

Po vsej Rusiji vlada popolen mir. Mir je tudi po Ukrajini in drugih delih ruske sovjetske republike.

V Leningradu je primeroma malo delavcev, ker se jih je dost podalo na počitnice na deželo.

Odrejena je bila redna mobilizacija mladih moških v starosti 21 let.

Kapitalistično časopisje pravi, da načeljuje novi vstaji Gregorij Zinovjev.

Resnica pa je, da se nahaja Zinovjev v nekem kavkaškem kopališču, kamor zahaja vsako leto.

Jeseni se bo vrnil v Moskvo ter prevzel svoje dolžnosti kot predsednik komunistične internacijonale ter kot član centralnega odbora komunistične stranke. Zinovjev je pred kratkim odstopil kot načelnik političnega odbora komunistične stranke.

Leon Trocki, o katerem trdijo kapitalisti, da načeljuje vstašem, jev Moskvi ter redno vrši svojo od govorno službo.

Špansko-italijanska pogodba.

RIM, Italija, 9. avgusta. — Včeraj je bila podpisana prijateljska pogodba med Španisko in Italijo. Tako špansko kot italijansko časopisje je pozdravilo dogodek z velikanskim navdušenjem.

Bolgarski in srbski spor.

Bolgarska ne smatra jugoslovanske note za ultimatum. — Spopade na meji so povzročili banditi. — Bolgarske obljube.

PARIZ, Francija, 9. avgusta. Kot poročajo jugoslovanski in bolgarski diplomatični agentje, bo spor med Jugoslavijo in Bolgarsko kmalu končan. Vse spopade ob meji so povzročili potujoči banditi, ki plenijo, kakorkoli jim pride v roke ter svojo žrtev ubijejo, ako se jim brani.

Položaj ni čisto nič vznemirljiv.

Noto, ki jo je poslala Jugoslavija Bolgariji, smatrajo v Sofiji za prijateljski opomin ter ji ne pripisujejo značaja ultimata.

Jugoslovanska vlada bo skušala spor diplomatskim potom uravnati. Vsa poročila o mobilizaciji so pretirana.

V kratkem bo poslala Jugoslavija Bolgarski nadaljno noto, v kateri bo jasnejše obrazložila svoje stališče.

Najbrž bodo vbodoče ob meji razpostavljene posebne bolgarske in jugoslovanske straže, ki bodo skupno zasledovale bandite in komitaše.

Dva moška bosta skušala preplavati Angleški kanal.

KAP GRIS NEZ, Francija, 9. avgusta. — Egipčan Ishak Helmy in Francoz George Michel bosta danes zvečer poskušala preplavati Angleški kanal.

Dva fašista usmrčena.

TURIN, Italija, 9. avgusta. — Danes se je završil tukaj spopad med skupino fašistov in skupino neznanih moških. Najprej so se prepirali, potem so pa začeli streljati. Dva fašista sta bila usmrčena. Eden mrtvih je Angelo Blanchi, tajnik lokalne fašistovske organizacije.

Kreislerjev koncert v Barceloni.

BARCELONA, Španska, 9. avgusta. — Slavni avstrijski violinist Kreisler bo priredil tukaj tri koncerte. Za vsakega bo dobil 25 tisoč pezet, nekako $4000. To je najvišja svota, kar jih je dobil Kreisler za kak svoj koncert.

VSI MEHIŠKI KATOLIČANI VZTRAJAJO NA SVOJEM STALIŠČU

Niti vlada niti episkopat nočeta popustiti. — Gospodarski bojkot se vedno bolj širi. — Vse cerkvene dragocenosti so zapečatene, dočim so cerkve odprte in vernikom na razpolago. — Nihče ne ve, kako se bo mučni položaj končal.

MEXICO CITY, Mehika, 9. avgusta.—Mehiški episkopat trdno vztraja na svojem stališču. Baš danes je ponovno objavil, da vlada lahko takoj konča sedanji spor, ako prekliče odredbe, ki se tičejo mehiških katoliških cerkva.

— Te odredbe, — je rečeno v proglasu, — uničujejo pravice katoliške cerkve in ustvarjajo zasledovanje, kar pa ni v nobenem soglasju z mehiško ustavo, ki baje temelji na temeljih pravice in svobode. Ti temelji so priznani po vseh civiliziranih deželah, edinole mehiška mlada noče delovati v soglasju ž njimi.

Vlada je pa izjavila, da bo takoj vrnila duhovnikom cerkve, ako se zavežejo, da se bodo brezpogojno pokorili novim cerkvenem določbam.

Nobene stranka noče niti za las popustiti.

Po deželi se splošno opaža težke posledice gospodarskega bojkota.

Nekaj trgovin je že zaprtih, druge bodo pa vkratkem sledile.

Na očitanje katoličanov, da je Calles zaprl katoliške cerkve, je odvrnila vlada, da so zapečatene vse cerkvene dragocenosti, dočim so cerkve odprte ter so vernikom na razpolago.

Te dni so bili izpuščeni vsi, ki so bili v zvezi s takozvano zaroto proti predsedniku Callesu. Niti policija niti sodišče ni moglo osumljencem ničesar dokazati.

BERLIN, Nemčija, 9. avgusta. — Odbor katoliške zveze v Brandenburgu je sporočil mehiškim katoličanov v posebni brzojavki svoje simpatije. Nemci pravijo, da se zgražajo nad stališčem mehiške vlade ter da bodo zastavili ves svoj vpliv in skušali pomagati svojim katoliškim sobratom k zmagi.

Nemški državni kancler se je vrnil s počitnic.

BERLIN, Nemčija, 9. avgusta. Sem so se vrnili s počitnic nemški državni kancler Marx, zunanji minister Stresemann in ostali člani nemškega kabineta. Dne 11. avgusta bodo obenem s predsednikom Hindenburgom praznovali sedmo obletnico weimarske ustave.

Zaenkrat se Nemčija pripravlja za sprejem v Ligo narodov. Dati mora še par garancij, ki jih zahteva locarnska pogodba ter tudi dobiti garancije glede okupacije Porenja potom zavezniških sil.

Nemčija bo v Ligo najbrž brezpogojno sprejetā. Na one države, ki so izjavile, da bodo izstopile, če bo Nemčija sprejeta, se najvišji svet Lige narodov ne bo oziral.

Časopisje v splošnem poroča, da se je mednarodno politično obzorje z oziroma na Nemčijo jako zjasnilo.

Silne žrtve kolere na Kitajskem.

ŠANGHAJ, Kitajska, 7. avgusta. — Po tukajšnjem okraju se strahovito širi kolera. Zdravstvene oblasti so brez vsake moči. Zadnja poročila javljajo, da umre vsak dan nad tisoč oseb.

Iz Amerike je dospelo poročilo, da bo poslal ameriški Rdeči križ znatno pomoč.

Seznam.

To je seznam, ki pokaže, koliko ameriškega ali kanadskega denarja nam je treba poslati, da poskrbimo v stari domovini izplačilo označenega zneska, bodisi v dinarjih ali lirah. Podatki so veljavni do preklica, ki se po potrebi objavi na tem mestu.

Ne dvomimo, da Vam bo ta ponudba ugajala, posebno še, ako boste vpoštevali svojo korist in našo zanesljivo ter točno postrežbo.

Dinarji			Lire		
Din.	500	$ 9.45	Lir	100	$ 4.05
Din.	1,000	$ 18.60	Lir	200	$ 7.80
Din.	2.500	$ 46.25	Lir	300	$11.40
Din.	5.000	$ 92.00	Lir	500	$18.50
Din.	10,000	$183.00	Lir	1000	$36.00

Za pošiljatve, ki presegajo Desettisoč Dinarjev ali pa Dvatisoč Lir dovoljujemo poseben znesku primeren popust.

Nakazila po brzojavnem pismu izvršujemo v najkrajšem času ter računamo za stroške $1.—.

Posebni podatki.

Pristojbina za izplačila ameriških dolarjev v Jugoslaviji in Italiji znaša kakor sledi: za $25. ali manjši znesek 75 centov; od $25. naprej do $300. po 3 cente od vsakega dolarja. Za večje svote po pismenem dogovoru.

FRANK SAKSER STATE BANK

82 Cortlandt Street — Phone: CORTLANDT 4687 — New York, N. Y.

je edino slovensko podjetje v New Yorku, ki ima vplačan predpisani kapital za izvrševanje poslov državne banke, ter se v soglasju s postavo zamore imenovati banka.

Promet v letu 1925 je znašal $3,992,673.47, v besedah: — trimilijona - devetstodevetdesettisoč- sedemstoenajstdesetštiri dolarjev in 47 centov.

GLAS NARODA
(SLOVENE DAILY)

Owned and Published by
SLOVENIC PUBLISHING COMPANY
(A Corporation)
Frank Sakser, *president.* Louis Benedik, *treasurer.*
Place of business of the corporation and addresses of above officers:
82 Cortlandt St., Borough of Manhattan, New York City, N. Y.

"GLAS NARODA"
"Voice of the People"

Issued Every Day Except Sundays and Holidays.

Za celo leto velja list za Ameriko in Kanado	$6.00	*Za New York za celo leto*	$7.00
Za pol leta	$3.00	*Za pol leta*	$3.50
Za četrt leta	$1.50	*Za inozemstvo za celo leto*	$7.00
		Za pol leta	$3.50

Subscription Yearly $6.00.

Advertisement on Agreement.

"Glas Naroda" izhaja vsaki dan izvzemši nedelj in praznikov.

Dopisi brez podpisa in osebnosti se ne priobčujejo. Denar naj se blagovoli pošiljati po Money Order. Pri spremembi kraja naročnikov, prosimo, da se nam tudi prejšnjo bivališče naznani, da hitreje najdemo naslovnika.

"GLAS NARODA", 82 Cortlandt Street, New York, N. Y.
Telephone: Cortlandt 2876.

"NJEGA NI, NJEGGA ODNIKODER NI..."

Kovertovega dnevnika namreč.

Obljublja ga že dolga leta.

Včasi se celo svečano zaveri, da ga bo začel izdajati. Toda v zadnjem hipu pogoltne svojo besedo.

Enkrat pravi, da začetkom novembra, enkrat, da takrat, ko bo imel 750 novih naročnikov.

Potem se pa zopet premisli in pravi, da se mora najprej povečati število delničarjev.

Tako se rine naprej s prostovoljnimi obljubami, ker ga nihče za jezik ne grabi.

Če bi bilo njegovim naročnikom res kaj za dnevnik, biga že zdavnaj prisilili, da bi izpolnil svoje stokratne svečane obljube.

Ker pa niso na nobenem dobičku in na nobeni škodi, če pride list enkrat ali desetkrat na teden v hišo, so jim Kovertova obetanja postranska stvar.

Edinole dobrim in vernim katoličanov Kovertov list nekoliko koristi.

Daje jim priložnost ,da gredo večkrat k spovedi povedat, da so kleli.

Kdor namreč prečita Kovertova zavijanja, izraze hinavščine, licemerstva in laži, ne more njegovega lista brez kletvice odložiti.

PASTOR HALL IN NJEGOVA LJUBICA

Pred par leti je živel v malem mestu države New Jersey protestanski pastor dr. Hall, ki je imel postarno, toda jako bogato ženo. V svojih prostih urah — in pastorji imajo dosti prostih ur — se je pa pajdašil z lepo cerkveno pevko, ki je bila tudi poročena.

Za to razmerje je vedela vsa fara. Tudi pastorjeva žena in pevkin mož sta vedela zanj.

Nekega jutra so pastorja in pevko pogrešili. Dva dni kazneje so našli v bližini neke farme njegovo in njeno trupło. Usmrčena sta bila z revolverskimi kroglami ter vsa razrezana po telesu in obrazu.

Začela se je obravnava, ki je pa imela negativen uspeh. Ker ni bil nihče obtožen, tudi obsojen ni bil nihče.

Po preteku par tednov je javnost vse skupaj pozabila.

Sedaj po štirih letih se je pa dognalo, da so se pri preiskavi in obravnavi vršile velike nerednosti in nepostavnosti.

Žena umorjenega pastorja menda sploh ni bila pozvana kot priča.

Mrs. Hall je imela najetih vsepolno detektivov, najbrž zato, da so njo ščitili in pretili tistim pričam, ki so hotele kaj jasnejšega izpovedati.

Važne listine so na skrivnosten način izginile. Nekateri uradniki, katerim je bila poverjena preiskava, so izstopili iz službe ter se že štiri leta vozijo v dragih avtomobilih in menda od zraka žive.

Če so bili uradniki podkupljeni in kdo jih je podkupil, ni znano. Znano pa je, da ima Mrs. Hall milijone, in da so nekatere protestanske cerkve v tej deželi jako bogate.

Medtem je bil izvoljen governerjem države New Jersey Harry Moore.

Možak je nekaj časa mirno poslušal namigavanja raznih listov, nazadnje je pa odredil točno in obširno preiskavo. Baje ne bo prej miroval dokler ne pride stvari do dna.

Ta nova obravnava bo dvojnega pomena.

Če ste se naveličali navadnih...

MOŠKI so zvesti, če se zvestoba izplača Toda prijatelji, knjige, igre ali cigarete, ki so prazne, hitro izgube priljubljenost.

Moški so zvesti HELMAR, kajti HELMAR zasluži zvestobo kraljica izrednih cigaret — cigareta redkega, posebnega čara, je pridobivala množice novih občudovalcev vsako leto tekom dvajsetih let.

Seznanite se s

HELMAR

Kraljico izrednih cigaret.

Sodišče bo skušalo ugotoviti morilca in ga primerno kaznovati.

Toda ta namen ni poglaviten.

Tekom te nove obravnave bo sedela na zatožni klopi krivogleda jerseyska pravica, katera je pred štirimi leti zanemarila svojo sveto dolžnost ter je dala žvenketu denarja prednost pred glasom svoje vesti in dolžnosti.

Dopisi.

Farrell, Pa.

Delo v Slovenskem domu se bliža koncu. V par dneh bo dodelano. Stavba bo stala do $30,000 z vso pripravo. Dom bo slavnostno otvorjen na dan 6. septembra, to je na Labor day zjutraj ob 10. uri. Nahaja se na corner Franch & Baldwin Ave. v Sharon, Pa. Razposlali smo na vse naša podporna društva vabila, da bi prisostvovala naši slavnosti. Upamo, da se bo članstvo naših organizacij odzvalo v velikem številu.

Ravno tako vabimo posameznike, da se udeleže našega slavlja. Tukajšnji rojaki in rojakinje so se zavzeli za vsa dela, ki jih bo treba storiti. Zlasti moram pohvaliti naše žene in dekleta, ki so na svoji prvi skupni seji 6. t. m. ukrenile vse potrebno in izvolile posebne odseke, ki bodo delovali z nami. Čast vsem! Hvala za obljubljena darila, ki jih bodo same preskrbele. Le tako naprej, žene in dekleta! Sedaj bomo pa tudi fantje na vrsti. Kaj bomo pa mi ukrenili. Upam, da nas ne bodo punce bitale. Fantje imamo našo sejo v petek zvečer 13. t. m. Pridite vsi, da bomo vse potrebno ukrenili za korist našega doma in naših gostov, ki nas bodo posetili na Labor Day. Ves program bo priobčen ob času.

Pridite vsi iz mesta in okolice, pa tudi prijatelji iz daljnih krajev so vabljeni.

Na svidenje!

Frank Kramar.

Barberton, O.

Precej je dopisov iz naše naselbine in pogosto se oglašajo v listu Glasu Naroda. — Meseca julija smo imeli hudo vročino, in tako je tudi danes, ko pišem te vrstice, precej toplo. — Naši berbertonski naročniki in dopisniki lista G. N. so postali nekam bolj aktivni ter pridno poročajo o delavskih razmerah in novicah. Pisec teh vrstic jim k temu čestita; le tako naprej!

Kakor od drugod, tako se tudi iz naše naselbine čuje vsakovrstni glasove in čita dopise, ki so tudi zanimivi. Iz tega je spoznati, da je list Glas Naroda vpliven in priljubljen list v naselbini. Vse gr rado čita.

Kot sem že omenil, je bilo meseca julija priobčenih v Glasu Naroda več dopisov iz naše naselbine. Jaz nisem imel priložnosti, da bi poročal kaj veselega ali zanimivega, ker so me drugi prehitel s poročili. Zato vas pa danes, g urednik, prosim, da mi odmerite nekoiko prostora v vašem cenjenem listu.

V tej pasjih dneh, ko človek v vročini gara v tovarni, se mu res težko pripraviti k pisanju, posebno meni. Kot unijski livar delam v livarni. Vsak si lahko predstavlja, kakšno mora biti delo v livarni, kjer se topi železo ter izpreminja v tekočo maso. In 'modli', ki jih zaliva delavec po livarnah, se ne zalivajo s stopljenim maslom, kakor si to morda predstavlja pater Koverta v Chicagu. Cenj. Koverte sicer ne poznam osebno, dasi je prišel lansko leto v našo naselbino s svojo kramarijo razširjati nauk, ki veleva: — ljubimo se med seboj! — Ha, ha, Koverta — pa ta nauk!

Ne pišem posebno rad, kljub temu pa sem se odločil napisati par vrst v odgovor listu Ameri- A glej jih, katoliških hinavcev, ka pater Koverta. Nisem naročnik onega lista in le po naključju mi je prišel v roke. Tudi moj prijatelj ki je mož poštenjak in delaven družinski oče, se ne more odkrižati tega lista. Že vdrugič je poravnal svoj dolg in obenem s pošiljatvijo omenil, naj mu list ustavijo, toda vse zaman. Ta prijatelj mi je torej dal iztis A. S. št. 143, z dne 27. julija, ter dejal: — John, to-le številko sem shranil, da ti jo dam čitati, ker se nekoliko tebe tiče. Prečital sem odstavek, v katerem se mene s polnim imenom imenuje in ponižuje. S tem si je poveznil veleučeni in pobožni urednik krono na svojo lastno masleno glavo. Vi, katoliški urednik, kako morete tako pisati, če imate do človeka samo mržnjo, pa nobenega dokaza! Tako napadate one, ki jih ne morete pridobiti na svojo stran z vašimi obljubami in z vašo prismodarijo, o kateri venomer čvekate! Torej, vaša sveta katoliška dolžnost je, da branite sveto vero? A glej jih, katoliških hinavcev, kako pripravljeni so, človeku škodovati in ga opravljati ter obmetavati z blatom!

V omenjeni številki z dne 27. julija je pater Koverta zapisal: — Barbertonski Balantek je spet pricincal na solnce s svojo z maslom pokrito butico. Balantek in Glas Narobe sta kakor dva krajcarja. Podobna sta kozlu, ki se z glavo zaletuje v skalo, katera jih ni prosila, da bi se tam praskala, kjer ju ne srbi. Balantek, le še trči! Torej naprej: trč, trrrččč!

Vsled take pisave lahko vsak odsoten in treznomisleči človek in čitatelj odločno obsodi otročarijo lista Amerikanskega Slovenca in njegove prismodarije. Ta list je podoben steklemu psu, ki vse bgrize, kar more doseči s svojim penastim gobcem. To je takozvani "katoliški" list, ki obliva z gnojnico človeka po starokrajski šnopsarski navadi! — Sramotno in žalostno za katoliškega urednika še bolj katoliškega lista je, da človeka obdolžuje in ponižuje brez vzroka ter poziva tako skromno osebo kot sem jaz, da bi se trkal z razpašenimi in presitimi čikaškimi kozli. Gospodje pri Amerikanskem Slovencu: kar vi se trkajte sami med seboj, kakor ste se že neštetokrat in kakor, upamo, se tudi še boste! Res, velika in nesebična je vaša verska ljubezen do bližnjega! Samo bedaki in puhle glave se morejo strinjati s takim katoliškim pisarenjem kot ga vi priobčujete. Večje hinavščine si človek ne more misliti, kakor jo prakticirate vi! Sram vas bodi! Pfuj!

V Glasu Naroda št. 170, z dne 22. julija je bil priobčen dopis iz Barbertona s podpisom "Naročnik", katerega pa ni pisal pisec teh vrstic (čeprav si najbolj katoliški urednik najbolj katoliškega lista tako domišlja!) Dopisnik je nekoliko omenil izpremembe v vrstah katoliških Slovencev v Clevelandu, kako je dični Grdina svoječasno cerkev zabijal itd. itd.

Slaba, slaba vam prede, gospodje pri Amerikanskem Slovencu, ker morate vse potrditi, kar je zapisal Naročnik v Glasu Naroda! Človek bi pač pričakoval, da imate vendar nekoliko več soli v glavi in da boste boljše zagovarjali svojega kolego, tega žalostnega viteza. Pa ni sledu o tem, temveč izlivate samo svoj izkisani žolč na človeka, ki mu vse to ni nič znano. Seveda, verujem vam, da je prokleto težko zagovarjati tedanje stališče in delovanje dotičnika, ker ni naročnik zapisal ničesar drugega, nego golo resnico!

Danes se oni možakar bije na svoja katoliška prsa, prireja cirkuse in komedije ter razliva v "katoliškem" tisku golide gnojnice na ugledno slovensko časopisje in napredne naše organizacije, ki nočejo tuliti v njihov ultra-katoliški rog! — Kar pa se tiče vašega frančiškanskega glasila, je omenjeni naročnik prav povedal in ta listič se bo še bolj krčil in zvijal v popadkih, kajti ljudstvo vas spoznava, vidi vam vaše karte pri vaši nepošteni igri in obrača vam hrbet! Pa brez zamere!

John Balant.

Poljski predsednik bo imel svetovalce.

VARŠAVA, Poljska, 8. avgusta. Poljski kabinet je sklenil ustanoviti poseben odbor svetovalcev, ki bo stal predsedniku poljske republike na strani, ko bo sestavljal in izdajal dekrete. Komitej bodo tvorili najodličnejši odvetniki, ki bodo skrbeli za to, da bodo vsi dekreti v popolnem soglasju z ustavnimi določbami.

Trdna zveza med Francijo in Romunsko.

PARIZ, Francija, 9. avgusta. — Med Francijo in Romunska je sklenjena tesna prijateljska zveza, kot že dalj časa obstoji med Francijo in Čehoslovaško ter Poljsko. Podobna zveza bo sklenjena v kratkem tudi med Francijo in Jugoslavijo.

Rada bi izvedela za naslov svojega brata FRANK MIHEVC (po domače Balantinov), doma iz Spodnjega Logateca na Notranjskem. V Ameriki biva že preko dvajset let; pred 19. leti je bil v Little Falls, N. Y., sedaj pa ne vem, kje se nahaja. Prosim rojake po Združenih državah in v Canadi, če kdo kaj ve o njem, da mi pošlje njegov naslov, ali pa če sam bere, da se mi takoj oglasi, ker mu imam poročati nekaj zelo važnega glede dedščine. — **Marjeta Keržič, Brod štv. 24, pošta Dolenji Logatec, Slovenija.** — Naslov se tudi lahko pošlje na: **Frank Masle 39, Danube Street, Little Falls, N. Y.**

(3x 10—12)

VARIETY
VARIETY
VARIETY
VARIETY

ALI STE ŽE VIDELI?

UFA PARAMOUNT PRODUKCIJA

Največja izmed vseh.

ZARES HLADAN

RIALTO THEATRE

42nd St. & B'way

Peter Zgaga

Ruska revolucija, po kateri so Francozi in sfalirani francoski princi tako vroče hrepeneli, se je zvodenela.

Nobene važnejše izpremembe v boljševiški vladi. Boljševiški voditelji so še vedno živi in zdravi.

Veliki knezi pretakajo solze, ker se njihove sanje niso uresničile.

Čerep Špiridovič je menda že pobral svoja šila in kopita ter se podal iz Amerike kam drugam, kjer so boljša tla za caristično propagando.

*

Starokrajsko časopisje je dosti poročalo o strašni povodnji, ki je opustošila nizko ležeče jugoslovanske kraje.

Opustošeno ozemlje je obiskal tudi jugoslovanski kralj. In časopisje je posvetilo kraljevemu obisku več pozornosti kot pa ubogim revežem, katerim je voda vse pobrala.

V listih je bilo natančno opisano, kakšno obleko je nosil kralj, kakšne gamaše je imel in kakšen dežni plašč.

Časopisje ga je označilo tudi kot velikega dobrotnika.

Ko je namreč kralj videl, da stoje vojaki, ki so pomagali pri reševalnem delu, do prsi v vodi, je naročil vojnemu ministru, kateri ga je spremljal, naj jim za tisti dan izboljša menažo.

Tega kraljevskega dejanja časopisje ni moglo prehvaliti.

*

Iz Italije prihaja poročilo, da so tam prepovedane vse demonstracije. Vršile se bodo le take demonstracije, katere bo vlada ukazala.

Državni prefekt bo izdal povelje: Sedaj demonstrirajte! — in po ulicah se bodo začele valiti črne ljudske množice, ki bodo pa smele edinole Mussoliniju nazdravljati:

Italijani so zaostali za tekom časa.

Mi Slovenci smo bili na tej stopnji pred dobrimi osemdesetimi leti.

Ko so naše očance pozivali vročekrvneži k puntu, so mirno odvrnili: — Mi se bomo takrat puntali, ko nam bo cesar zapovedal.

No, sedaj se Slovenci včasi puntajo brez izrecnega dovoljenja notranjega ministrstva in policijskih oblasti.

Dočim smejo Italijani le na Mussolinijevo povelje demonstrirati in kričati.

*

Ubogi zakonski mož, vedno slabše ti prede, vedno hujše se ti obeta.

Ko je doma grmelo in treskalo in ko ti je udarjala na uho govorica preljube zakonske polovice z naglico stopetdesetih besed na minuto, si lepo mirno vzel klobuk ter se odpravil v kinematograf.

Umevno je, da kot moški ljubiš ženske. V kinematografu si jih lahko videl in jih molčeče molče opazoval.

Sedaj je izpopolnjena nova iznajdba. Slišal boš tudi glas oseb, ki jih boš videl na platnu.

Kam boš torej šel, kam se boš zatekel, da bo našla pokoj tvoja duša, da bo pomirjeno tvoje razburkano srce?

*

V New Yorku umre vsak mesec petinosedemdeset oseb vsled zavživanja strupenega žganja.

Število je visoko, toda ni zadostno.

Še petindvajset nadaljnih mora umreti vsak mesec. Šele tedaj bo prohibicija stroprocentno uspešna.

*

Iz Chicage poročajo:

Na tukajšnjo policijsko stražnico je prišla neka ženska ter prosila, naj policija prisili njenega moža, da bo govoril ž njo.

Policijski komisar, star in izkušen človek, ji je po kratkem premisleku rekel:

— Veste, kaj gospa, vrnite se lepo domov ter že vsaj pet minut molčite. S tem boste dali svojemu možu priložnost, da bo izpregovoril.

Kako zaslužiti brez truda $5.

To je kaj enostavno. Naložite pri nas v s a k teden na "SPECIAL INTEREST ACCOUNT" po 4% $5.—. Obresti, ki se naberejo do poteka 52 tednov, znašajo nekoliko več kot $5.—.

Poleg tega imate na strani $260.— glavnice, znesek, s katerim lahko računate v slučaju potrebe.

Frank Sakser State Bank

82 Cortlandt Street : : New York, N. Y.

ZANIMIVI IN KORISTNI PODATKI

(Foreign Language Information Service. — Jugoslav Bureau.)

DOKUMENTI ZA POVRATEK V AMERIKO PO ZAČASNI ODSOTNOSTI.

Ugonosti "pèrmita"

V primeri z izvenkvotno priseljeniško vizo, izdano v inozemstvu na zgoraj navedeni način, ima "permit", izdan pred odhodom iz Amerike, mnogo prednosti. To so:

1) Ako oblasti ne morejo ugotoviti, da je bil inozemec zakonito pripuščen v Združene Države, ga o tem obvestijo. Inozemec, ki hoče odpotovati, tedaj prav dobro zna, kaj riskira, ako odpotuje.

2) Dočim "permit" navadno vpravičuje do šestmesečne odsotnosti, to ni vedno tako. Prosilec more dobiti "permit" tudi na daljšo dobo. Kasneje more tudi zaprositi za podaljšanje veljavnosti "permita". Imejitelj "permita", ki hoče zaprositi za podaljšanje, mu generalni priseljeniški komisar navadno brez drugega podaljša rok. Ta prošnja se ne more vložiti potom ameriškega konzulata v inozemstvu; inozemec mora sam pisati direktno generalnemu priseljeniškemu komisarju. "Permit", katerega veljavnost je potekla, ima tudi svoje vrednost. Služi namreč kot dobro dokazilo o prejšnji zakoniti pripustitvi, ko se inozemec obrne na ameriški konzulat za izvenkvotno priseljeniško vizo.

3) Inozemcu, ki ima "permit", ni treba imeti nikakega opravka na ameriškem konzulatu v inozemstvu. Tako si prihranja časa, denarja in sitnosti.

4) Kdor ima "permit" vživa prednost, da ga ob prihodu v ameriško luko priseljenški pregledajo v parniku, tudi če potuje v tretjem razredu. On se izkraca takoj, čim parnik pristane ob pomol, ne da mu je treba iti na priseljeniško postajo. Treba pa pripomniti, da, ako priseljeniški inspektorji gojijo kak dvom glede potnikove pripustljivosti, ga v svrho daljnega pregleda odpeljejo na priseljeniško postajo, naj potuje v kateremkoli razredu.

5) "Permit" stane $3 in ravnotoliko stane vsako podaljšanje, dočim izvenkvotna priseljeniška viza stane $10. Vsak povračujoči se priseljenec mora plačati glavarino (head tax), naj ima "permit" ali pa priseljeniško vizo. Edino izjemo, kar se tiče glavarine, tvorijo inozemski potniki, ki gredo na obisk v Kanado, Kubo ali Mehiko. Inozemec, nastanjen v Združenih Državah, ne mora plačati glavarine, ako se v te dežele poda za manj od šestih mesecev.

Kaj zajamčuje "permit"?

"Permit" je dokument, ki dokazuje, da je dotičnik bil poprej zakonito pripuščen v Združene Države, in mu garantira, da kvotna omejitev zanj ne bo veljala, ako se povrne tekom veljavnosti "permita". To pa je tudi vse, kar "permit" jamči. Drugače ni "permit" nikako jamstvo, da bo dotičnik pripuščen v Združene Države. Kajti vsak inozemec, ki vstopi v ozemlje Združenih Držav, tudi če se povrne po odsotnosti enega dneva, mora odgovarjati vsem drugim določbam splošnega priseljeniškega zakona. "Permit" mu podeljuje izjemo, kar se tiče zakona o kvoti, nikakor pa ne, kar se tiče drugih priseljeniših predpisov. Kakor priseljenec, ki prvič prihaja v Združene države, ravno tako more inozemec tudi ob svojem povratku biti zavrnjen iz enega ali drugega razloga, radi katerih je inozemcem po zakonu zabranjen vstop v Združene države. Kdor, na pr., ima kako nalezljivo bolezen ali je umobolen, kdor je izvršil kak zločin, ali kdor bi mogel pasti na breme javnega dobrodelstva, je nepripustljiv v Združene Države, naj prvič prihaja ali pa naj se povrača tudi po par urah odsotnosti izven ozemlja Zdr. držav. Ravno isto velja glede vseh drugih izključujočih določb fizičnega, mentalnega, moralnega ali ekonomičnega značaja.

Le dve izjemi veljata za povračujoče se inozemce: 1) Tudi ako je nepismen, se inozemcu, ki je bil poprej zakonito pripuščen, dovoli vstop, ako je neprenehoma stanoval v Združenih Državah vsaj pet let in ako se povrne tekom šestih mesecev po svojem odhodu. Ta šestmesečna doba se ne daje podaljšati iz nikakega razloga. Tudi če bi se "permit" glasil na daljšo dobo, nepismenec ne bo pripuščen, ako se povrne po šestih mesecih. 2) Inozemci, ki se po začasni odsotnosti povračajo v Združene Države, kjer so prebivali nepretrgoma čez sedem let, morejo biti pripuščeni po uvidevnosti (discretion) Tajnika Dela pod takimi pogoji, kakršne on predpiše.

Začasna odsotnost in rok za deportacijo.

Inozemec, nastanjen v Združenih Državah, je ob svojem povratku po začasni odsotnosti v inozemstvu podvržen istim izključujočim določbam priseljeniškega zakona, kakor vsak drugi nozemec. Pod izključujočimi določbami razumevano one določbe splošnega priseljeniškega zakona, ki iz enega ali drugega vzroka zabranjujejo inozemcem vstop v Združene države. Vsak inozemec je njim podvržen, naj prihaja kot priseljenec v kvoti ali izven kvote ali pa kot nepriseljenec na začasen obisk. Dve izjemi manj važnega značaja, ki veljata za povratnike, smo opisali v prejšnjem članku.

Na isti način je inozemec, ki se je povrnil v Združene Države, podvržen deportacijski mdoločbam priseljeniškega zakona, ravno tako kot da je prvič prišel v Združene Države. Prejšnje bivanje v Združenih Državah, pa nja je bilo še tako dolgo, mu ne daje nikake imuitete. Smatra se, kot da je začel novo dobo nastanjenosti, začenši od svojega povratka. Iz nekaterih vzrokov znaša rok za deportacijo tri leta iz drugih vzrokov pet let po vstopu v Združene Države, v nekaterih slučajih pa sploh ni nikakega roka, marveč je inozemec podvržen deportaciji vsak čas. V onih slučajih, kjer je deportacija omejena na gotov rok po prihodu, inozemec ne more biti več deportiran po preteku takega roka. Ali, ako on odpotuje iz Združenih Držav tudi za najkrajši čas, se smatra kot da bil prvič prišel in rok za deportacijo začne znova potekati. V tem pogledu je pomembna odločba Vrhovnega Sodišča v pravdi Lewis V. Frick.

Lewis, roje nna Ruskem, je prišel v Združene Države l. 1904. Živel je tukaj nepretrgoma do l. 1910. Onega leta je iz Detroita, kjer je stanoval, odšel v Windsor na kanadski strani onkraj Detroita, kjer je ostal približno en dan. Ob svojem povratku je privedel s seboj neko žensko, o kateri je trdil, da nje njegova neporočena žena (common law wife). Priseljeniško oblasti so imele razlog za domnevo, da temu ni bilo tako, marveč da je to žensko dovajal v deželo "v nemoralne svrhe". Bil je zato aretiran par dni po svojem povratku in pridržan za deportacijo pod obdolžitvijo, da je ob svojem (ponovnem) vstopu v Združene Države spadal v enega izmed razredov, ki jih zakon izključuje, in zato podvržen deportaciji. Vsled ugovora dotičnika je nastala pravda, ki je končno prišla do najvišje instance, Vrhovnega Sodišča Združenih Držav. To sodišče je l. 1914 potrdilo odlok za deportacijo. Sodišče je med drugim izreklo:

"Po našem mnenju okolščina, da je Lewis bival v tej deželi šest let ali več, pri čemur je vedno ostal inozemec, ni spremenila njegovega statusa, tako da bi bil izvzet iz pravomočnosti priseljeniškega zakona; ako je on odpotoval iz te dežele, tudi za kratek čas, in je ob povratku privedel žensko v svrho prostitucije ali v druge nemoralne svrhe, se je podvrgel posledicam zakonite določbe, ki se nanaša na izključitev in deportacijo inozemcev, ravno tako, kot da ni poprej nikdar bival v Združenih Državah. Skratka, triletni rok, predpisan po zakonu (sedaj je pet let), ne začenja potekati od dneva, ko je inozemec prvič prišel v Združene Države, marveč od dneva njegovega prepovedanega vstopa, to je, v tem slučaju, od dneva ,ko je vstopil v spremstvu dotične ženske."

Na to določbo so se sodišča nanašala tudi v drugih poznejših slučajih. Nedavna sodnijska odločba v tem pogledu je bila v pravdi Guimont v. Howes. Guimont in njegova žena, rojena oba v Kanadi, sta prišla v Združene Države l. 1905 oziroma 1908. Od tedaj sta tukaj bivala nepretrgoma. Imata štiri otroke, rojene v Združenih Državah. Guimont je bil dvakrat aretiran radi prekršitve prohibicijskega zakona in obsojen v zapor. Ob obeh prilikah je njegova družina za časa njegovega zapora dobivala podporo iz javnih skladov. Po njegovi drugi obsodbi so oblasti uvedele deportacijsko postopanje proti njemu in njegovi ženi iz razloga, da za časa svojega vstopa v deželo "sta spadala v enega ali več razredov, ki so po zakonu izključeni." Z drugimi besedami, ker sta enkrat padla na breme javnega dobrodelstva, je bila vtemeljena domneva, da sta "likely to become public charges".

To postopanje proti njima je postalo mogoče, ker sta Guimont in njegova žena l. 1924, vmes med prvo in drugo obsodbo, odšla na kratek obsik v Kanado. Ob svojem povratku so priseljeniške oblasti bile vpravičene izključiti ju kot inozemca, k utegneta pasti na breme javnega dobrodelstva — (likely to become a public charge).

Bila sta pripuščena, ali zakon predpisuje, da je inozemec podvržen deportaciji tekom pet let po svojem prihodu, ako je ob svojem prihodu spadal v enegaizmed izključenih razredov. Zakonska Guimont sta se uprla proti deportaciji potom takozvanega habeas corpus postopanja. Toda District Court za Maine, S. D., je zavrgla njuno pritožbo in ju predala priseljeniškim oblastim. Sodišče se je sklicalo na zgoraj omenjeno odločbo Vrhovnega Sodišča in med drugim izreklo:

"Jasno je, da ako bi bila pritožitelja ostala v tej deželi, potem ko sta prišla sem pred mnogimi leti, bi ju priseljeniška oblast ne mogla sedaj deportirati, ali jasno je tudi, da je Kongres, ko je sklenil ta zakon, hotel določati, da tudi povratek po začasni odsotnosti iz te dežele se ima smatrati kot "vstop" (entry). Zato rok za deportacij ozačenja potekati od časa povratka po začasni odsotnosti."

Posledica začasne odsotnosti na naturalizacije.

Začasna odsotnost ne prekinja petletne nastanjenosti v tej deželi pred vložitvijo prošnje za naturalizacijo, kakor jo zakon predpisuje. Kaj se ima smatrati za začasno odsotnost, ki ni prekinila te nastanjenosti, je vse odvisno od mnenja naturalizacijskega sodnika. Ali sploh se lahko reče, da, kjer je očividno da se je inozemec podal v inozemstvo na začasen obisk, na pr. za šest mesecev, pri čemur je imel vedno namen, da se čim prej povrne, nautralizacijska sodišča spregledavajo tako začasno odsotnost, kadar treba dokazati, da je prosilec stanoval v Združenih Državah pet let pred vložitvijo prošnje.

NASTANEK PAPIRNATEGA DENARJA

V biblioteki v Heidelbergu na Nemškem se nahaja star rokopis, v katerem Anton Agapida opisuje zavzetje Granade l. 1487. V tem spisu pripoveduje, da je grofu Tendilla, ki je oblegoval trdnjavo Alhama v l. 1484, zmanjkalo denarja, da bi mogel svojim vojakom izplačati mezdo. Vojaki so pričeli godrnjati, kar je za vsako armado slabo znamenje. Tendilla je napisal razne številke na koščeke papirja, ter te razdelil vojakom mesto plače. Ljudstvu pa je dal razglasiti, da morajo pod kaznijo te listke sprejemati kot denar. Seveda so papirji večkrat menjali lastnika in splošno krožili med prebivalstvom. To je bil prvi začetek papirnatega denarja in trgovstvo si je kmalu to idejo osvojilo. Grof Tendilla je pozneje papirnati denar zamenjal za kovanega.

Ali je Nemčija razorožena?

Na to vprašanje odgovarja znani pacifist, švicarski znanstvenik Foerster v obsežnem članku v listu "Weltbuehne". Njegov članek pa ima še globlji pomen, ker je nadvse resen opomin evropskemu ljudstvu, kaka nesreča ga čaka, če bi se izneverilo velikim idejam demokracije, ki je in ostane najmočnejše jamstvo miru in srečnega razvoja narodov.

Par dejstev o "razoroževanju" Nemčije iz znamenitega njegovega članka.

Tvrdka Fokker je sklenila z vojnim ministrstvom dogovor, po katerem se obvezuje, da bo v slučaju potrebe dnevno dobavljala 20 do 30 aeroplanov. (Zakaj? Mar za zabavo letoviščarjev?)

Profesor Wasch je po naročilu Anilinskih podjetij izumil strupen plin, čigar učinek je tako močan, da je skoraj popolnoma ekvivalenten topovskim izstrelkom. Popolnoma pa zadostuje, če izdelajo ta plin dijaki na dveh visokih šolah in Nemčija ima dovolj plina za vojno.

Vojna s plini pa je mogoča le pri razvitem zrakoplovstvu. Zato se je o Binkoštih sestala nemška komisija sestoječa iz deset oficirjev vojske, enega oficirja policije, dveh zastopnikov ministrstev in dveh zastopnikov rodoljubnih društev, da reši vprašanje zračne oborožitve Nemčije.

Obenem se nalaga velikim industrijam, da so tako urejene, da se morejo v 48 urah preurediti v vojno-industrijska podjetja.

Za mobilizacijo skrbe razna društva, v katerih dobe milijoni Nemcev popolno vojaško naobrazbo. Sedanja državna bramba pa je tako organizirana, da bo vsak njen član v slučaju vojne v vsakem oziru kvalificiran instruktor.

Dalje si je Nemčija zasigurala, da more v slučaju vojne prevoziti vojsko in streljivo z avtomobili. Tako je naročilo vojno ministrstvo velikansko število hitrovoznih avtomobilov za prevoz čet in posebno skonstruirane avtomobile za prevoz municije.

Da je Nemčija v vsakem oziru zasigurana z vojnim orožjem, je ustanovila v drugih državah velikanske tovarne za orožje, ki bodo dobavljale Nemčiji orožje v vsaki količini.

Nemška vojska je tako najboljše in najcenejše organizirana vojska na svetu, ker je docela prilagodena modernemu načinu vojne. Vojna bodočnosti se ne bo vodila toliko proti vojski na fronti, kakor pa proti mestom in velikim industrijskim centrom v zaledju. — S strupenimi plini največje učinkovitosti bodo aeroplani v njih uničili vsako življenje. V tej vojni bo zmagal tisti, ki bo imel najbolj izurjeno vojsko. Nemci bodo v tem oziru skoraj prvi.

Z vnemo in neverjetno vztrajnostjo se oborožuje Nemčija, da pa svet o tem ne bi izvedel, skrbe 'izdajniški' procesi. Če prijavi kak pacifist, da se kje zbira vojni materijal, potem je obsojen vsled izdajstva in težka kazen mu je gotova. Nemški narod ne sme izvedeti prave resnice, zato se neizprosno kaznuje vsak, kdor bi poskusil nemškemu narodu povedati, v kakšno nesrečo ga hočejo zopet spraviti imperijalisti.

Med tem, ko Nemčija sebe pripravlja za vojno, pa propagira z vsemi sredstvi idejo razoroževanja pri drugih narodih. Zlasti razoroževanje Francije ji je na sreu, da bi njene velike vojne industrije ob meji bile zasigurane pred francoskimi napadi. Značilno za cinizem nmških mojaških krogov je, da zlasti zahtevajo prepoved uporabe strupenih plinov, ko so oni s to uporabo pričeli in ko imajo biti strupeni plini ono edinstveno orožje Nemčije, ki bo odločilo njeno zmago.

Govori se dostikrat, da ni vzeti vsega tega oboroževanja in organiziranja resno? Pa če bi bilo resno, ko je Nemčija izzvala Ameriko v vojno in ko je hotela naščuvati Mehiko proti Združenim državam? In vendar je oboje Nemčija storila.

Ali pa jamči kdo, da ne bodo nemški prenapeteži s sugestijo pridobili nemški narod za svoje blazne in krvave načrte? Edina nada v tem oziru je demokratična misel.

Koliko električne sile porabi svet.

Po natančnem izracunanju po strokovnjakih je danes ugotovljeno, da največ elektrike porabi Švica, namreč 700 kilovatnih ur na osebo v enem letu. Na drugem mestu stoji Kanada s 612 kw., na osebo, Norveška 492 in Združene države 472 kw., na osebo na leto. Švedska sledi s 364, Francoska — 147, Nemčija pa le 141 kw. Absolutno največ porabi Amerika, — namreč okoli 50 milijard kilovatnih ur na leto. V New Yorku so izračunali, da ves svet porabi na leto 100 milijard, torej Združene države ravno polovico. Napačno pa bi bilo misliti, da je elektrika dandanes že povsod v uporabi. — Samo šest in pol odstotkov zemljanov ima dosedaj električno razsvetljavo v stanovanjih.

Nov graditelj krvi, živcev in moč.

Zdravniki so pronašli, da čudovito pomaga obem, starim in mladim.

Mnogi tisoči jemljejo to novo zdravilo, Nuga-Tone in dobivajo čudovito odpomoč v par dneh. Nuga-Tone hitro povrne prejšnjo moč in žilavost utrujenim in izčrpanim živcem in mišicam. Daje rdeč, kri, močne umirjene živce in čudovito poveča odporno moč in vstrajnost. Za slabo prebavo, zaprtje, slab duh, glavobol, slab spanec ni boljšega kot je Nuga-Tone. Isto učinkuje in to jako hitro. Nuga-Tone daje dober tek, trden in počivljajoč spanec, stimulira jetra in regulira obisti, želodec in črevo. Naši čitatelji naj poskusijo to zdravilo, ker zgube ne morejo imeti. Izdelovalci Nuga-Tone tako dobro vedo kaj isto stori v takih slučajih, da primorajo vse lekarnarje isto jamčiti in vam vrniti denar, ako niste zadovoljni. Ja lahko za uživati in za približno $1.00 dobite celomesečno zalogo. Priporočan, jamčeno in na prodaj v vseh dobrih lekarnah. —Adv't.

ROMUNSKA PRINCEZINJA IN NJEN SIN

UNDERWOOD & UNDERWOOD, N. Y.

Slika nam prikazuje ženo bivšega romunskega prestolonaslednika Karola in njenega sina Michaela. Fanta je pred kratkim ugriznil pes. Nahaja se bolnici in se mu zdravstveno stanje obrača na boljše.

PREDSEDNIK COOLIDGE IN NJEGOV SVETOVALEC

UNDERWOOD & UNDERWOOD, N. Y.

Pred kratkim je posetil predsedni ka Coolidge-a v njegovem poletnem bivališču Frank Stearns, ki je njegov političen svetovalec.

POKORŠČINA ŽENE

Francoska javnost je zopet razburjena. Iz Belgije prihaja vest, da namerava parlament črtati iz državljanskega zakonika znano formulo, ki zahteva, da mora biti žena v zakonu možu pokorna. — Ameriška evangelska cerkev je po dolgi debati cerkvenih dostojanstvenikov že črtala izraz "pokorščina" iz poročne formule. Anglija je izvedla to reformo že pred enim letom. Kaj pa Francija? — se vprašujejo žene, ki jim ne diši člen zakonika, ki striktno določa: — Mož mora skrbeti za ženo, žena pa je dolžna moža ubogati. —

Ni to prvič, da se Francozinje zanimajo za črtanje te zastarele formule. Pred dvajsetimi leti, ko so nekateri poslanci pozivali vlado, naj črta iz držav. zakonika določbo o pokorščini žene, so med drugim navajali, da je ta določba v sedanjih razmerah ne le anahronizem, marveč celo žalitev in zasmehovanje. Poslanec Godat, poznejši minister in Herriotov namestnik v lyonskem občin. svetu je nekoč izjavil: — Kot namestnik lyonskega župana sem prisostvoval pri neštetih civilnih porokah in zato lahko mirno trdim, da je izgubil poročni obred s čitanjem dotične določbe vso svečanost. Ta člen so poslušali mladi zakonci vedno z nasmehom in dvoumnimi opazkami.

Francoska žena sicer nima volilne pravice in zastareli zakoni preteklih stoletij so ji odvzeli formalno vse pravice, vendar je pa v zakonu ona gospodar. Francoska žena je bolj svobodna kot pa žene v onih državah, kjer sede i v parlamentu in glavnih odborih političnih strank. Pred leti je pisatelj Paul Hervieu predlagal, naj se izraz — pokorščina — zamenja z besedo — ljubezen. — Vsi francoski juristi so bili ogorčeni. Rekli so, da se ljubezen z zakonom ne da dekretirati in da bi veliko žen pri najboljši volji ne moglo izpolniti svoje poročne obljube. Neki odlični pravnik je predlagal, naj se formula o pokorščini izpremeni v toliko, da bo veljala za obe strani, torej tudi za zakonske može.

Ako belgijski parlament res sedaj sprejme predlog o črtanju te določbe, je gotovo, da bo to izzvalo nove boje tudi v Franciji.

RASTLINE IN GLASBA

Poizkusi so pokazali, da se gotove rastline prav gotovo obrnejo pred močno godbo. Ni še dosti znanega o tem, vendar to pa že vedo in je brez dvoma, da glasbeni valovi na cvetje vplivajo. Posebno sovražne godbi so ciklame in kinčki (nagelni); vedno se obrnejo proč, odkoder prihajajo glasovi godbe. Tudi neke vrste lilija kaže isto nenaklonjenost. To so opazovali tudi ob neki priliki, ko so bile na mizi te tri vrste cvetlic kot namizni okrasek, a v istem prostoru je igrala jazz godba. Kmalu so se obrnile proč, a eno uro potem, ko je godba nehala igrati, so se obrnile zopet v prejšnjo smer.

26-letni mladenič — vseučiliščni profesor.

Švicarski zvezni svet je imenoval 26-letnega profesorja dr. Richarda Kuhna z Dunaja, profesorjem kemije na tehnični visoki šoli v Zurnechu. Dr. Kuhn je bil dosedaj privatni docent na univerzi v Monakovem.

Mnogokraten morilec.

Londonska policija je prijela nekega roparja Kaupna, ki je pri zaslišanju priznal, da je umoril 12 oseb in izvršil nad 90 ropov. — Policija sodi, da ima ta zločinec na vesti še več grehov.

ALI VESTE —

da je neki jugoslovanski inženir iznašel aeroplan, ki leti po zraku ter vozi po vodi in zemlji? Ali veste, da vsebujejo Helmars 100 odstotni čisti turški tobak, dočim vsebujejo druge cigarete navaden tobak?

POUČNE KNJIGE

MOLITVENIKI

KNJIGARNA "GLAS NARODA"

SLOVENIC PUBLISHING COMPANY 82 Cortlandt Street, New York, N. Y.

: : IGRE : : RAZNE POVESTI IN ROMANI

MOLITVENIKI:

Duša popolna ..... 1.—
Marija Varhinja:
v platno vezano ..... .80
v fino platno 1.00
v usnje vezano 1.50
v fino usnje vezano..... 1.70
Rajski glasovi:
v platno vezano 1.00
v fino platno vezano 1.10
v usnje vezano 1.50
v fino usnje vezano 1.70
Skrbi za dušo:
v platno vezano ..... .80
v usnje vezano 1.65
v fino usnje vezano 1.80
Sveta Ura z debelimi črkami:
v platno vezano ..... .90
v fino platno vez. 1.50
v fino usnje vez. 1.60
Nebesa Naš Dom:
v usnje vezano 1.50
v fino usnje vezano 1.80
Kvišku srca, mala:
v fino usnje vez. 1.20
Oče naš, slonokost bela 1.20
Oče naš, slonokost rjava 1.20

ANGLEŠKI MOLITVENIKI:

(ZA MLADINO.)

Child's Prayerbook:
v barvaste platnice vezano .30
Child's Prayerbook:
v belo kost vezano 1.10
Key of Heaven:
v usnje vezano ..... .70
Key of Heaven:
v najfinejše usnje vezano.... 1.20

(ZA ODRASLE.)

Key of Heaven:
v fino usnje vezano 1.50
Catholic Pocket Manual:
v fino usnje vezano 1.30
Ave Maria:
v fino usnje vezano 1.40

POUČNE KNJIGE:

Abecednik ..... .30
Angeljska služba ali nauk kako se naj streže k sv. maši ..... .10
Angleško-slov. in slov.-angl. slovar .90
Boj nalezljivim boleznim ..... .75
Dva sestavljena plesa: četvorka in beseda spisano in narisano .... .35
Domači vrt, trdo vez. ..... 1.—
Domači zdravnik po Knaipu 1.25
Domači živinozdravnik 1.25
Govedoreja .75
Gospodinjstvo ..... 1.—
Jugoslavija, Melik 1 zvezek 1.50
2. zvezek 1—2 snopič 1.80
Kubična računica, — po meterski meri ..... .75
Katekizem, vezan ..... .50
Kratka srbska gramatika ..... .30
Knjiga o lepem vedenju, Trdo vezano 1.00
Kako se postane ameriški državljan .15
Knjiga o dostojnem vedenju ..... .50
Ljubavna in snubilna pisma ..... .50
Mlekarstvo s črticami za živinorejo .75
Nemško - angleški tolmač 1.20
Največji spisovnik ljubavnih pisem .80
Nauk pomagati živini ..... .60
Najboljša slov. kuharica, 668 str. .. 5.00
Naše gobe, s slikami. Navodila za spoznavanje užitnih in strupenih gob 1.40
Nasveti za hišo in dom; trdo vezana 1.—
broširano ..... .75
Nemška slovnica ..... .60
Nemščina brez učitelja —
1. del ..... .30
2 del ..... .30
Pravila za oliko ..... .65
Psihične motnje na alkoholski podlagi ..... .75
Praktični računar ..... .75
Praktični sadjar trd. vez. 3.00
Parni kotel; pouk za rabo pare .... 1.—
Poljedelstvo, Slovenskim gospodarjem v pouk ..... .35
Računar v kronski in dinarski veljavi ..... .75
Ročni slov.-nemški in nemško-slov. slovar ..... .60
Sadno vino ..... .30
Srbska začetnica ..... .40
Slike iz živalstva, trdo vezana .... .90
Slovenska narodna mladina, obsega 452 str. 1.50
Slovensko-nemški in nemško-slovenski slovar ..... .50
Spolna nevarnost ..... .25
Spretna kuharica; trdo vezana 1.45
broširana 1.20
Sveto Pismo stare in nove zaveze, lepo trdo vezana 3.00
Umni čebelar ..... 1.—
Umni kmetovalec ali splošni poduk kako obdelovati in izboljšati polje ..... .30
Voščilna knjižica ..... .50
Zdravilna zelišča ..... .40
Zgodovina S. H. S., Melik
1. zvezek ..... .45
2. zvezek 1. in 2. snopič ..... .70

RAZNE POVESTI IN ROMANI:

AŠKERČEVI ZBRANI SPISI:

Akropolis in piramide ..... .80
Balade in romance trd. vez 1.25
broš. ..... .80
Četrti zbornik trd. v. ..... 1.—
Peti zbornik, broš. ..... .90
Primož Trubar trd. v. ..... 1.—

Amerika in Amerikanci (Trunk) 5.00
Andersonove pripovedke trda vez. .75
Agitator (Kersnik) trdo vez. ..... 1.—
Azazel trda vez ..... 1.—
Andrej Hofer ..... .50
Beneška vedeževalka ..... .35
Belgrajski biser ..... .35
Beli rojaki, trdo vezano 1.00
Bisernice 2 knjigi ..... .80
Brez zarje trda vez ..... .90
Brez zarje, broširana ..... .80
Bele noči (Dostojevski) t. v. ..... .75
Balkanska Turška vojska ..... .80
Balkanska vojska s slikami ..... .25
Božja pot na Šmarno goro ..... .20
Božja pot na Bledu ..... .20
Burska vojska ..... .40
Bilke (Marija Kmetova) ..... .25

CANKARJEVA DELA:

Grešnik Lenard t. v. ..... .90
Hlapec Jernej ..... .50
Podobe iz sanj. t. v. ..... 1.—
broširano ..... .75
Romantične duše trda vez .... .90
Zbornik trd. v. 1.20
Mimo življenja t. v. ..... 1.—
broširano ..... .80
Cesar Jožef II. ..... .30
Cvetke ..... .25
Cerkniško jezero in okolica, s slikami, trdo vezana 1.40
Ciganova osveta ..... .35
Čas je zlato ..... .30
Cvetina Borograjska ..... .50
Četrtek t. v. ..... .90
Dalmatinske povesti ..... .35
Dekle Eliza ..... .60
Dolenec, izbrani spisi ..... .60
Doli z orožjem ..... .50
Dve sliki — Njiva, Starka — (Meško) ..... .60
Dolga roka ..... .60
Devica Orleanska ..... .50
Duhovni boj ..... .50
Dedek je pravil. Marinka in škratoljčki ..... .40
Elizabeta ..... .35
Fabijola ali crkev v Katakombah .. .45
Fran Baron Trenk ..... .35
Filozofska zgodba ..... .60
Fra Diavolo ..... .50
Gozdarjev sin ..... .30
Gozdovnik (2 zvezka) 1.20
Godčevski katekizem ..... .25
Gruda umira, trda vez. 1.20
Gusarji ..... .90
Hadži Murat, trda vez. ..... .80
Hči papeža ..... 1.—
Hedvika ..... .35
Helena (Kmetova) ..... .40
Humoreske, Groteske in Satire, vez. .80
broširano ..... .60
Iz dobe punta in bojev ..... .50
Iz modernega sveta, trda vez. 1.40
Jutri (Strug) trd. v. ..... .75

JURČIČEVI SPISI:

Popolna izdaja vseh 10 zvezkov, lepo vezanih 10.00
Sosedov sin, broš. ..... .40
5. zvezek; Sosedov sin — Sin kmetskega cesarja — Med dvema stoloma trd. v. ..... 1.—
6. zvezek; Dr. Zober — Tugomer tr. 1.20
broširano ..... .75
Karmen, trdo vez. ..... .40
broširano ..... .30
Kralj zlate reke in črna brata .... .45
Križev pot, trdo vezan ..... 1.—
Krvna osveta ..... .35
Kuhinja pri kraljici g. nožici, francoski roman ..... .40
Lisjakova hči ..... .60
Lucifer 1.50
Ludovika Beozija ..... .35

LEVSTIKOVI ZBRANI SPISI:

1. zv. Pesmi — Ode in elegije — Sonetje — Romance, balade in legende — Tolmač. ..... .70
2. zv. Otročje igre v pesencah — Različne poezije — Zabavljice in pušice — Ježa na Parnas — Ljudski Glas — Kraljedvorski rokopis — Tolmač. ..... .70
4. zv. Kritike in znanstvene razprave. ..... .70
5. zv. Doneski k slovenskemu jezikoslovju ..... .70
Zbrani spisi, trd. vez. ..... .90

LJUDSKA KNJIŽNICA:

1. in 2. zvez. Znamenje štirih trdo vezana 1.00
3. zv. Darovana. Zgodovinska povest ..... .50
3. zv. Jernač Zmagovac. — Med plazovi ..... .50
4. zv. Malo življenje ..... .65
5. zv. Zadnja kmečka vojska ... .75
7. zv. Prihajač ..... .60
9. zv. Kako sem se jaz likal, (Brencelj) ..... .60
10. zv. Kako sem se jaz likal, (Brencelj) ..... .60
11. zv. Kako sem se jaz likal, (Brencelj) ..... .60
12. zv. Iz dnevnika malega poredneža, trdo vezano ..... .60
14. zv. Ljubljanske slike. — (Brencelj) ..... .60
15. zv. Juan Miseria. Povest iz španskega življenja ..... .60
16. zv. Ne v Ameriko. Po resničnih dogodkih ..... .60

MILČINSKIJEVI SPISI:

Drobiž ..... .60
Igračke, trda vez. ..... 1.—
broš. ..... .80
Mali lord, trdo vezan ..... .80
Mali ljudje. Vsebuje 9 povesti. Trdo vezano 1.00
Mimo življenja, broširana ..... .80
Mladih zanikernežov lastni životopis .75
Mrtvi Gostač ..... .35
Materina žrtev .60
Musolino ..... .40
Mali Klatež ..... .70
Mesija ..... .30
Mirko Poštenjakovič ..... .30
Mož z raztrgano dušo. Drama na morju. (Meško) ..... 1.—
Malenkosti (Ivan Albreht) ..... .25
Mladim srcem. Zbirka povesti za slovensko mladino ..... .25
Notarjev nos, humoreska ..... .35
Narod ki izmira ..... .40
Naša vas, 1. del, 14 povesti ..... .90
Naša Vas, II. del. 9 pov. ..... .90
Nova Erotika, trd. vez. ..... .70
Naša leta, trda vez ..... .80
Naša leta, broširano ..... .60
Na Indijskih otokih ..... .50
Na Preriji ..... .30
Nihilist ..... .40
Narodne pripovedke za mladino .. .40
Na krvavih poljanah. Trpljenje in strahote z bojnih pohodov bivšega slovenskega polka 1.50

NARODNA BIBLIOTEKA:

Kranjska čebelica ..... .90
V gorskem zakotju ..... .35
Za kruhom ..... .35
Črtice iz življenja na kmetih ..... .35
Babica ..... 1.—
Berač ..... .35
Elizabeta, angleška kraljica ..... .35
Amerika, povsod dobro, doma najbolje ..... .35
Boj s prirodo, Treskova Urška .... .35
Emanuel, lovčev sin ..... .35
Spisje ..... .35
Beatin dnevnik ..... .60
Grška Mytologija 1.00
Z ognjem in mečem 3.00
Nekaj iz ruske zgodovine ..... .35
Božja kazen ..... .35
Napoleon I. ..... .75
Obiski. (Cankar). Trdo vezano 1.40
Ob 50 letnici Dr. Janeza E. Krelca .. .25
Ogenj tr. v. 1.30
Pesmi v prozi, trdo vez. ..... .70
Prigodbe čebelice Maje trda vez... 1.00
Pabirki iz Roža (Albrecht) ..... .25
Pariški zlatar ..... .35
Pingvinski otok tr. v. ..... .90
Pod svobodnim solncem 1. zv. 1.00
Plebanuš Joanes tr. vez. ..... 1.—
Pod krivo jelko. Povest iz časov Rokovnjačev na Kranjskem ..... .50
Poslednji Mohikanec ..... .90
Pravljice H. Majar ..... .80
Povest o sedmih obešenih ..... .70
Povesti, Berač s stopnje pri sv. Roku .35
Po strani klobuk, trdo vez. ..... .90
Požigalec ..... .35
Prapročanove zgodbe ..... .35
Patria, povesti iz irske junaške dobe .20
Predtržani, Prešern in drugi svetniki v gramofonu ..... .25
Ptice selivke, trda vez. ..... .75
Pikova dama (Puškin) ..... .30
Pred nevihto ..... .35
Pravljice in pripovedke (Košutnik)
1. zvezek ..... .40
2. zvezek ..... .40
Rablji, trda vez ..... .75
Robinzon ..... .60
Revolucija na Portugalskem ..... .30
Rinaldo Rinaldini ..... .50
Slovenski šaljivec ..... .40
Slovenski Robinzon, trdo vezan .... .70
Suneški invalid ..... .35
Skozi širno Indijo ..... .50
Sanjska knjiga Arabska 1.50
Sanjska knjiga, nova velika ..... .90
Sanjska knjiga, mala ..... .60
Spake, humoreske, trda vez ..... .90
Strahote vojne ..... .50
Sveta noč, zanimive pripovedke ... .30
Strup iz Judeje ..... .75
Spomini jugoslov. dobrovoljca — 1914—1918 ..... 1.—
Stritarjeva Anthologija trda vez .. .90
Sisto Sesto, povest iz Abrucev ..... .30
Svitanje (Govekar), vez. 1.20
Sin medvedjega lovca. Potopisni roman ..... .80
Sveta Notburga ..... .35
Sv. Genovefa ..... .50
Sredozimci, trd. vez. ..... .60
broš. ..... .40

SHAKESPEAREVA DELA:

Machbet, trdo vez. ..... .90
Machbet, broširana ..... .70
Othelo ..... .70
Sen kresne noči ..... .70

SPISI KRIŠTOFA ŠMIDA:

1. zv. Poznava Boga ..... .30
7. zv. Jagnje ..... .30
8. zv. Pirhi ..... .30
13. zv. Sveti večer ..... .30
14. zv. Povodenj ..... .30
17. zv. Brata ..... .30

SPLOŠNA KNJIŽNICA:

Št. 1. Ivan Albrecht: Ranjena gruda, izvirna povest, 104 str., broš. 0.35
Št. 2. Rado Murnik: Na Bledu, izvirna povest 181 str., broš. .... .50
Št. 3. Ivan Rozman: Testament, ljudska drama v 4 dej., broš. 105 str. ..... .35
Št. 4. Cvetko Golar: Poletno klasje, izbrane pesmi, 184 str., broš. .50
Št. 5. Fran Milčinski: Gospod Fridolin Žolna in njegova družina, veselomodre črtice I., 72 str., br. 0.25
Št. 6. Ladislav Novak: Ljubosumnost, veseloigra v eem dejanju, poslovenil Dr. Fr. Bradač, 45 str., broš. ..... .25
Št. 7. Andersenove pripovedke. Za slovensko mladino priredila Utva, 111 str., broš. ..... .35
Št. 8. Akt št. 113 ..... .0[illegible]
Št. 9. Univ. prof. dr. France Weber: Problemi sodobne filozofije, 347 str., broš. ..... .70
Št. 10. Ivan Albreht: Andrej Ternovec, relijefna karikatura iz minulosti, 55 str., broš. ..... .25
Št. 11. Pavel Golia: Peterčkove poslednje sanje, božična povest v 4. slikah, 84 str., broš. ..... .35
Št. 12. Fran Milčinski: Mogočni prstan, narodna pravljica v4 dejanjih, 91 str., broš. ..... .30
Št. 13. V. M. Garšin: Nadežda Nikolajevna, roman, poslovenil U. Žun, 112 str., broš. ..... .30
Št. 14. Dr. Karl Engliš: Denar, narodno-gospodarski spis, poslovenil dr. Albin Ogris, 236 str., br. .80
Št. 16. Janko Samec: Življenje, pesmi, 112 str., broš., ... .45
Št. 17. Prosper Marimee: Verne duše v vicah, povest, prevel Mirko Pretnar, 80 str., ... .30
Št. 18. Jarosl. Vrchlicky: Oporoka lukovškega grajščaka, veseloigra v enem dejanju, poslovenil dr. Fr. Bradač, 47 str., broš. .... .25
Št. 19. Gerhart Hauptmann: Potopljeni zvon, dram. bajka v petih dejanjih, poslovenil Anton Funtek, 124 str., broš. ..... .50
Št. 20. Jul. Zeyer: Gompači in Komurasaki, japonski roman, iz češčine prevel dr. Fran Bradač, 154 str., broš. ..... .45
Št. 21. Fridolin Žolna: Dvanajst kratkočasnih zgodbic, II., 73 str., broš. ..... .25
Št. 23. Sophokles: Antigone, žalna igra, poslov. C. Golar, 60 str., br. .20
Št. 24. E. L. Bulwer: Poslednji dnevi Pompejev, I. del. 355 str., broš. ..... .80
Št. 25. Poslednji dnevi Pompeja .. .80
Št. 26. L. Andrejev: Črne maske, poslov. Josip Vidmar, 82 str. br. .35
Št. 27. Fran Erjavec: Brezposelnost in problemi skrbstva za brezposelne, 80 str., broš. ..... .35
Št. 29. Tarzan sin opice ..... .90
Št. 31. Roka roko ..... .25
Št. 32. Živeti ..... .25
Št. 35. Gaj alustij Krisp: Vojna z Jugurto, poslov. Ant. Dokler, 123 str., broš. ..... .50
Št. 36. Ksaver Meško: Listki, 144 str., ... .65
Št. 37. Domače živali ..... .30
Št. 38. Tarzan in svet ..... .90
Št. 39. La Boheme ..... 1.—
Št. 46. Magola ..... .40
Št. 47. Misterij duše ..... 1.—
Št. 48. Tarzanove živali ..... .90
Št. 49. Tarzanov sin ..... .90
Št. 50. Slika De Graye 1.20
Št. 51. Slov. balade in romance .... .80
Št. 52. Sanin 1.50
Št. 54. V metežu ..... 1.—
Št. 55. Namišljeni bolnik ..... .50
Št. 56. To in onkraj Sotle ..... .30
Št. 57. Tarzanova mladost ..... .90
Št. 58. Glad (Hamsun) ..... .90
Št. 61. Golar: Bratje in sestre .... .75
Št. 62. Idijot I. del. (Dostojevski) .90
Št. 63. Idijot II del (Dostojevski) .90
Št. 64. Idijot III. del (Dostojevski) .90
Št. 65. Idijot IV. del (Dostojevski) .90
Vsi 4 deli skupaj $3.25

SPILMANOVE PRIPOVEDKE:

2. zv. Maron, krčanski deček iz Libanona ..... .25
3. zv. Marijina otroka, povest iz kavkaških gora ..... .25
4. zv. Praški judek ..... .25
8. zv. Tri Indijanske povesti ..... .30
9. zv. Kraljičin nečak. Zgodovinska povest iz Japonskega ..... .30
10. zv. Zvesti sin. Povest iz vlad Akbarja Velikega ..... .25
11. zb. Rdeča in bela vrtnica, povest .30
12. zv. Korejska brata. Črtica iz misjonov v Koreji ..... .30
13. zv. Boj in zmaga, povest ..... .30
14. zv. Prisega Huronskega glavarja. Povest iz zgodovine kanadske .. .30
15. zv. Angelj sužnjev. Braziljska povest ..... .25
16. zv. Zlatokopi. Povest ..... .30
17. zv. Prvič med Indijanci ali vožnja v Nikaraguo ..... .30
18. zv. Preganjanje Indijskih misjonarjev ..... .30
19. zv. Mlada mornarja. Povest .30
Tisoč in ena noč, trdo vez. ..... .90
Tik za fronto ..... .70
Tunel ..... 1.—
Tatič, Bevk, trd. vez. ..... .75
Tri povesti (Flaubert), trd. vez. .. .75
Tri povesti grofa Tolstoja ..... .50
Turki pred Dunajem ..... .60
Trenutki oddiha ..... .40
V oklopnjaku okrog sveta, I. del .. .90
V oklopnjaku okrog sveta, II. del .. .90
Veliki inkvizitor ..... 1.—
Vera (Waldova) broš. ..... .35
Višnjeva repatica (Levslik) vez. 1.—
Vrtnar, Rabindranath Tagore trdo vezano ..... .75
broš. ..... .50
Vojska na Balkanu, s slikami .... .25
Volk spokornik in druge povesti za mladino 1.00
Valentin Vodnika izbrani spisi ..... .30
Vodnik svojemu narodu ..... .25
Zgodba Napol. huzarja vez. ..... 2.—
Zmisel smrti ..... .60
Zadnji dnevi nesrečnega kralja .60
Zadnja pravda, trdo vezana ..... .75
Zadna pravda ..... .50
Zmaj iz Bosne ..... .70
Zlatarjevo zlato ..... .90
Za miljoni ..... .65
Ženini naše Koprnele ..... .35
Zmote in konec gospodične Pavle .35
Zgodovinske anekdote ..... .30
Zločin v Orsevalu 246 str. ..... 1.—

ZBIRKA SLOVENSKIH POVESTI:

1. zv. Vojnomir ali poganstvo ..... .35
2. zv. Hudo brezdno ..... .35
3. zv. Vesele povesti ..... .35
4. zv. Povesti in slike ..... .35
5. zv. Študent naj bo. Naš vsakdanji kruh ..... .65

Naročilom je priložiti denar, bodisi v gotovini, Money Order ali poštne znamke po 1 ali 2 centa. Če pošljete gotovino, priporočite pismo.

Ne naročajte knjig, katerih ni v ceniku. Knjige pošiljamo poštnino prosto.

"GLAS NARODA"
SLOVENIC PUBLISHING CO.
82 Cortlandt St., New York

Kaj povzroča raka.

Čim se obravnava to žalostno poglavje iz trpljenja človeške družbe, se pojavljajo težke slutnje o hiranju narodov. Na srečo se vedno bolj in bolj utrjuje mnenje, da je koristnejše znanstveno in objektivno razglabljati te probleme kakor pa v strahu pred njihovimi posledicami zapirati oči. Da se preprečijo strašno pustošenja na narodnem zdravju s strani te bolezni, jo je treba obravnavati smotreno in z največjo enargijo; kajti spoznanje vzrokov nastopanja raka in novotvorb nam šele daje v roke orožje, ki nam omogoča uspešen boj in obrambo.

V Evropi umre letno okrog — 300.000 oseb na raku. Po proporciji se lahko preračuna iz tega števila odstotek smrtnih slučajev v Jugoslaviji. V pogledu pobijanja raka se žalibog v Jugoslaviji še ni ukrenilo nič posebnega. V to svrho ni ne privatnih društev, ne javnih institutov. Započeta statistika, ki naj bi podala sliko o naših razmerah, se na žalost radi pomanjkanja podatkov nekaterih zavodov še ne more zaključiti, kaže pa že sedaj, da je treba tudi na tem polju imeti več opreznosti in resnega strokovnega dela. — Ameriška statistika navaja, da odpade na 10 smrtnih slučajev preko 40 let starih oseb po en slučaj smrti radi raka, v Holandski pa že celo 7. Razmere so danes take, da smrtni slučaji za rakom komaj zaostajajo za tuberkulozo. — Posebno izjemo tvori Anglija, ki je zbog izboljšanja socijalno - gospodarskih razmer, to je prehrane, stanovanjskih razmer itd., kakor tudi radi specifičnega zdravljenja tuberkuloze v zadnjih letih v taki meri znižala umrljivost za tuberkulozo, da jo rak nadkriljuje.

Maligniteta, ki je lastna posameznim oblikam raka v različni meri, je povzročena radi težnje po neomejeni rasti, radi prodiranja novotvornih celic v sosedne tkanine, radi razpadanja novotvorb in radi prenašanja novotvorjenih klic v druge organe. Rak se ne pojavlja samo pri človeku, temveč tudi pri živalih in rastlinah. Umetno povzročenje raka pri živalih igra pri preiskavah važno vlogo. Striktno je dokazal Johannes Fibiger leta 1913, da se da z umetno infekcijo nekaterih črvov v želodcu podgane povzročiti raka. — Enako pozornost je leta 1918 zbudil uspeli eksperiment s povzročitvijo raka pri beli miši potom ponovnega mazanja s terom.

Do danes se je že posrečilo z uporabo popolnoma različnih kemičnih substanc, s fizikalnimi poškodbami, na primer z Roentgenovimi žarki povzročiti pri živalih raka. Eksperimentalna preiskava novotvorb nam omogoča preprečanje, da povzroča raka mnogo različnih faktorjev, le zadnji tak vzrok za nastajanje raka pušča nepojasnjen, kaže nam pa za mnoge teorije o nastajanju raka pravo razumevanje. Tako se je smatralo in še danes je soditi, da endemije raka podpirajo teorijo da so paraziti njegovi povzročitelji. Dr. Connheim je vpostavil teorijo, da iz neznanih vzrokov nastopijo motnje v normalnem razporedu stanic v organizmu in ta krivi razpored daje osnovo za razvitek raka. Ribbert pa je smatral da ležijo vzroki raka v izločenju epitelnih celic iz njenih fiziologičnih vezi tekom življenjske dobe.

Nikakor se ne sme podcenjevati dejstvo, da tudi podedovanje igra važno vlogo. Po najnovejših domnevah nastopa rak, če je organizem ob lokalni, časovni in osebni dispoziciji dalje časa izpostavljen poljubnim škodljivim, bodisi notranjim ali zunanjim faktorjem, ki ovirajo normalno rast. Rak v svoji obliki nam torej kaže težke motnje, ki nastopajo v organizmu. Šele ugotovitev, odkod izvirajo te motnje, bo omogočila točno pojasniti nastopanje rake in eventuelne njegovo preprečitev.

V zadnjih letih skuša profesor Freund razvozljati ta problem s študijem biokemije novotvornih celic. Interesantno dejstvo, da se v celicah novotvorb bolnega značaja in v krvi na raku bolnih oseb nahajajo pomnoženi ali abnormalni fermenti, je krvno diagnostiko o raku znatno obogatilo. Upravičeno pričakujemo, da nam sčasoma biokemija razjasni, če in kako je možno s kemičnimi sredstvi uspešno vplivati na raka. Ako opazujemo neumorna prizadevanja, najti uspešna sredstva proti tej strašni bolezni, moramo izreeno poudariti, da je najvzvišenejša in največji uspeh obetajoča metoda: odstraniti raka mehaničnim potom. Seveda mora biti taka operacija čim zgodnejša, to je takoj v začetku nastopanja raka, omogočena po rani diagnozi.

Opetovano se je že opozarjalo na važnost čimprejšnje ugotovitve raka, treba pa je tudi paziti, da se ne zamudi nobena prilika, seznaniti lajike s početnimi znaki raka, kar so storile že skoro vse kulturne države potom časopisja in predavanj.

Vsa stremljenja zdravnikov so torej osredotočena na čimprejšnjo ugotovitev raka in čimprejšnjo diagnozo. V primeru da se v celoti potrdijo trditve nekega nemškega učenjaka, ki je na zadnjem kongresu za interno medicino izjavil, da se mu je posrečilo iz nekoliko kapljic krvi zanesljivo ugotoviti, da-li se v telesu nahaja zalega raka, še nikakor ni izpolnjen zadnji ideal našega prizadevanja namreč obvarovanje pred rakom; podana pa je možnost s pravočasno operacijo ozdraviti človeka, ki mu preti bolestno hiranje.

Dr. Ch-va.

Entuzijastičen sprejem Amundsena na Norveškem.

Te dni se je vrnil polarni raziskovalec Amundsen iz Amerike na Norveško. Pristal je v mestu Bergen, ki je bilo slavnostno okrašeno in kjer ga je pričakovala večtisočglava množica. V pristanišču navzoče bojne ladje so pozdravile velikega norveškega rojaka s topovskimi streli. Amundsen izgleda zelo dobro. Njegov veliki uspeh ga je pomladil za cela leta. Tudi v Oslu, kamor se bo Amundsen podal, mu pripravijo izredno svečan sprejem.

Ženska uslužbenka v vatikanski knjižnici.

Italijanski listi beležijo prvi primer, da je ženska sprejeta v uradništvo Vatikana. Je to gospa Crostarossa Ocipioni, ki je bila te dni imenovana za asistenko v vatikanski knjižnici. Gospa Ocipioni je iz ugledne rimske patricijske obitelji in jo smatrajo za avtoriteto na področju paleografije. — Napisala je že par strokovnih študij, ki so ji v znanstvenem svetu pridobile dober glas. Tudi papež, ki je velik bibliofil, je slišal o njih ter je odobril sprejem prve ženske v redno vatikansko službo.

Zgodovina laške irredente.

"Piccolo dela Sera" je prinesel po "Resto del Carlino" zanimiv članek o novem pogovoru, ki ga je imel zdravnik Fabrovich kot zastopnik tedanjih italijanskih iredentovcev iz Goriškega z markijem di San Giuliano pred 25 leti, ko je, kakor pravi "Piccolo", naval slovenskega morja bil največji po vsej Julijski krajini in ko je prišel v Trst pri volitvah pred kratkim umrli voditelj tržaških Italijanov Atilio Hortis v ožjo volitev v mestu samem z dr. Otokarjem Rybarem, sedanjim jugoslovanskim poslanikom. Članek je objavil senator Leicht (pura sangue). Glavni izvlečki tega odstavka se glasijo:

Pred 25 let je bila vsa Furlanija v velikem vrvenju radi odmeva dogodkov onstran Idrije. V Trstu se je bil gigantski boj med Italijani in Slovani v peti kuriji, kjer so se zbrale ljudske sile, je ostal znani Atilio Hortis v ožji volitvi s Slovencem Rybarem radi 4000 glasov, ki jih je dobil socijalist Učekar. Pri končnih volitvah je sicer zmagal Hortis, toda razlika v številu glasov je bila le neznatna in iz tega se je porajala skrb za bodočnost.

V onih letih je bilo položaj za nas toliko v Trstu, kolikor na Goriškem skrajno težak. Slovanski klini so prodirali iz predmestja v mesta sama, ki so bila do pred kratkim nedotakljive trdnjave italijanstva in najboljši patrijotje so bili radi teh groženj v skrbeh in so iskali sredstev, da jih ustavijo. Pred vsem je bilo treba denarja, da se sezidajo šole, da se nakupijo hiše in da se postavijo zavedni Italijani na mesta Slovencev. Toda od kod bi lahko dobili ta sredstva? Na pomoč italijanske vlade v onem času se ni moglo misliti, kajti radi notranjih prepirov, radi ljubosumnosti parlamentarcev, ki so stremeli za portfelji, kakor za najvišjimi cilji svojega političnega delovanja, je bilo nemogoče izvajati tisto stalno in tajno akcijo, ki bi bila umestna v takih okoliščinah. Ali se je morda že zgodilo, da je radi indiskrecije v visokih krogih dobilo avstrijsko poslaništvo direkten dokaz o podporah, ki jih je svoječasno dala italijanska vlada iredentom.

Bila je res "Dante Alighieri" in veliko je delala, pametno in previdno, ampak za marsikoga je tajnost, s kakimi pičlimi sredstvi je razpolagal, kako težka in sterilna je bila njena propaganda v onih tako težkih časih.

Tedaj se je pojavil v Vidmu markeze di San Giuliano . . . Bivši minister, ki sem ga spoznal nekaj let prej v Rimu, mi je opisal svoje potovanje, ki ga je napravil po večini incognito po Albaniji, Črni gori in Dalmaciji in mi je omenil marsikatero beležko, ki si jo je napravil po pogovorih z voditelji in mnogokrat tudi po pogovorih s priprostimi ljudmi in kmeti . . .

Bivši minister je bil zadovoljen, da mu poda kdo z Goriškega potrebna pojasnila o naših rojakih onstran Idrije, toda želel je, da bi bila ta oseba sicer dobro informirana, nikakor pa ena izmed volilnih osebnosti . . . in izbira je padla na zdravnika Fabbrovicha iz Krmina, ki je bil rodom Dalmatinec. Po mnogih vprašanjih je bivši minister vprašal Fabbrovicha, ali misli, da bodo Italijani lahko še štiri ali pet let ohranili postojanke, ne da bi izgubili tal, na kar je Fabbrovich odgovoril v pozitivnem smislu. Ali je mislil markiz, da postane v onem času zopet zunanji minister in da doseže od Avstrije zagotovila, da bo bolje postopala z Italijani, ki so ji bili podvrženi, kakor je to pozneje skušal doseči minister Tittoni v svojem pogovoru z grofom Aerentalom 1910? Ali je mislil na kako večje gibanje? Naravna rezerviranost velikega italijanskega diplomata me sili do tega, da smatram prvo za bolj verjetno; razume se pa, da so te besede zadostovale, da spravijo kvišku naša srca.

15letni realec — ropar.

Iz Monakovega poročajo: V nekem kupeju drugega razreda osebnega vlaka Regensburg — Nuernberg je bila te dni napadena neka trgovka od mladega fanta, ki je imel krinko na obrazu. Dečko je zahteval, da mu izroči ves denar, kar ga ima pri sebi. Trgovka, krepka žena, se je roparja ubranila ter ga dala aretirati. Na splošno iznenadenje se je izkazalo, da je ropar petnajsteten realec.

FARMA Z REKO

200 akrov, dobra poslopja, 30 glav živine, 4 konje, vse orodje, pridelki. Cena $8,500.00 na pogoje.

STANLEY MURDOCK,
Cooperstown, N. Y.
(3x 10—12)

VAŽNO ZA POTNIKE NEDRŽAVLJANE

Glasom najnovejše odredbe, ki je stopila v veljavo 31. julija t. l. mora vsak potnik nedržavljan, ki želi **dobiti dovoljenje za eno leto** (permit to re-enter) poslati prošnjo v Washington, D. C. vsaj mesec dni pred odhodom. Šele ko dobi prosilec iz Washingtona karto, kjer je označena številka njegovega permita, zamore potovati in se osebno zglasiti z dotično karto v New Yorku v Barge Office, kjer mu je uročen permit osebno.

Permit se zamore dobiti tudi v vseh drugih mestih, kjer so imigracijski uradi, toda za one, ki potujejo v stari kraj preko New Yorka, je najbolje, da označijo mesto New York, Barge Office kot kraj ali mesto, kamor pridejo osebno po permit s karto, ki bo doposlana prosilcu iz Washingtona.

Tudi brez permita se lahko potuje ven, kot dosedaj, toda se mora vsak vrniti **tekom šestih mesecev**, brez da je štet v kvoto, mora si pa vsak preskrbeti non-quota vizum pri ameriškem konzulatu zunaj pred povratkom, katerega mu da konzul le tedaj, ako zamore dokazati, da je došel ven resnično samo na obisk in v dokaz temu služi najboljše ROUND-TRIP-TICKET. Označiti mora tudi dan njegovega prihoda in ime parnika, s katerim je postavnim potom došel v to deželo.

Za vsa nadaljna pojasnila se obrnite na:

FRANK SAKSER STATE BANK
82 Cortlandt St. New York, N. Y.

ZA GOSPODINJE

Piše ISABELLE KAY

Slovenska gospodinja v Ameriki vedno z veseljem sprejema na svete, s pomočjo katerih zamore boljše vršiti svoje dolžnosti kot gospodinja in mati. Na tem mestu bomo vsak teden objavili članek, ki bo zanimal vsako dobro gospodinjo.

NAVODILO štv. 113.

Nasveti za kuho.

Pametna je tista gospodinja, ki se dobro založi z mlekom za sluč. čaje potrebe. Ni vam treba biti v strahu, če ga bo mlekar prinesel ali ne. Samo odprite konvo ter iztresite njeno vsebino v steklenico in dobro zamašite, pa se vam bo dolgo časa držalo. Posebno za vroče poletne dni je jako priporočljiva jed, napravljena z evaporiranim mlekom. Napravite jo danes.

ČOKOLADNI BLANC MANGE

1¾ čaše evaporiranega mleka, razredčenega z
2¼ čaše vode
¼ čaše koruznega škroba
¼ žličice soli
2 koščka čokolade
¼ žličice vanilje
¾ čaše sladkorja

Vzemite pol čaše mleka ter mu primešajte koruznega škroba. Zdrobite čokolado ter jo dajte v ostalo mleko in večkrat premešajte. Vse to delajte na vroči peči. Nato pridenite sladkor in zopet zmešajte s škrobom. Kuhajte kakih trideset minut. Pridenite vaniljo ter dobro utepite z utepalnikom. Ohladite ter servirajte z evaporiranim mlekom ali pa s sadjem.

Nasveti za kuhinjo.

Najboljša zmes sta koruza in fižol. To je znano pod imenom succotash. Odluščite koruzo s storža ter pridenite v koščke zrezan stročji fižol. Osolite, opoprajte, pridenite nekoliko masla in nekoliko mleka.

Ako namakate zeljnato glavo pol ure v vodi ter jo potem neodkrito kuhate, ne b oimela nobenega duha ter bo ohranila lepo zeleno barvo.

Ko je kek pečen, se bo sam odluščil od ponve.

Makaroni so temelj raznim solatnim kombinacijam.

Iz pajeve skorje se lahko napravijo izborni sirovi krekersi. Zvalajte testo, potresite ga s sirom in papriko. Osolite ter pecite, da bo bledo rmeno. To se jako poda k solatam.

Nasveti za dom.

Vse madeže od zdravil, lahko odpravite z alkoholom.

Mastne madeže lahko odstranite z magnezijskim karbonatom. Pustite kakih 24 ur, nato pa zdrgnite z suho krtačo.

Jodinove madeže lahko odpravite, ako jih namočite v epsom sol. Sol razredčite v vroči vodi. Potem izperite v čisti vodi in posušite na solncu.

Če se vam platno cufa, ne vrzite niti proč. Taka nit je jako uporabna za krpanje.

Nasveti za lepoto.

Že po naravnem nagonu je ženska rada mlada in lepa. Toda ko se ji začno pojavljati gube na čelu in krog oči, je to znamenje, da se bliža srednja starost. Na pomoč ji je pa prišla znanost ter iznašla več koristih mazil. Z nekaterimi mazili je mogoče preko noči odstraniti ogrce, izpuščaje itd. Narahlo se namažite po vsem obrazu, potem pa zdrgnite Če se vam vprvič ne posreči, je treba večkrat ponavljati. Učinek vas bo presenetil, kajti zadobili boste lepo kožo.

Osebno zdravje.

Vsakdo hoče biti zdrav, bogat in pameten. Ako smo zdravi, imamo dosti prilike, da postanemo bogati, kajti v tem materijalističnem boju življenja zmaguje le zdrav in močan človek. Vsled tega je zdravje poglavitna stvar. Najboljši nasveti za ohranjenje zdravja so naslednji: imejte čisto kožo; umivajte zobe pred jedjo in po jedi; imetjte čiste nohte; hodite zgodaj spat in zgodaj vstajajte: spite devet do deset ur na dan pri odprtem oknu. Jejte trikrat na dan. Izpijte vsak dan šest kozarcev čiste vode. Jejte najmanj dvoje zelenjav vsak dan. Izpijte vsak dan najmanj en pint mleka.

ROJAKI: —

Tekom letošnjega leta prirejenih izletov se je vdeležila velika skupina naših rojakov, kateri so bili popolnoma zadovoljni bodisi s kabinami, hrano, postrežbo in pozornostjo, katere so bili deležni med vožnjo. Kot dokaz splošnega zadovoljstva nam prihajajo dnevno vprašanja, ako namerava naš potniški oddelek prirediti to leto še kak skupni izlet. Da vstrežemo našim rojakom, smo se odločili prirediti

JESENSKI (tretji) SKUPNI IZLET

s parnikom

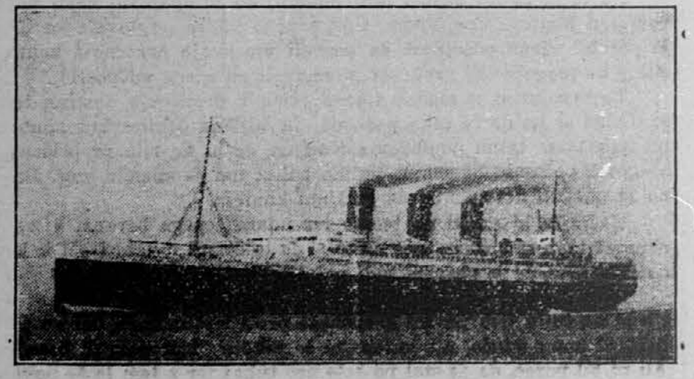

"PARIS"

KI ODPLUJE IZ NEW YORKA,

dne 11. septembra, t. l.

V to svrho imamo rezerviran poseben oddelek III. razreda v sredini parnika, najboljše kabine z 2., 4. in 6. posteljami.

Rojaki, nudi se Vam prilika, da obiščete stari kraj v spremstvu našega izkušenega uradnika, ki Vam bo omogočil brezskrbno potovanje v domovino, da obiščete, stariše, soproge, otroke in sorodnike, ki Vas morda že leta in leta željno pričakujejo.

Kdor se namerava vdeležiti tega izleta, naj nam takoj naznani in pošlje tudi aro, da mu določimo prostor na parniku. Čimpreje se kdo zglasi, tem boljšo kabino bo imel na razpolago. Za vsakovrstne informacije in pojasnila stoji vsem rojakom na razpolago naš potniški oddelek.

FRANK SAKSER STATE BANK
Potniški oddelek.
82 Cortlandt Street : : New York, N. Y.

NAJNOVEJŠA IZNAJDBA — ČUDO MODERNE TEHNIKE

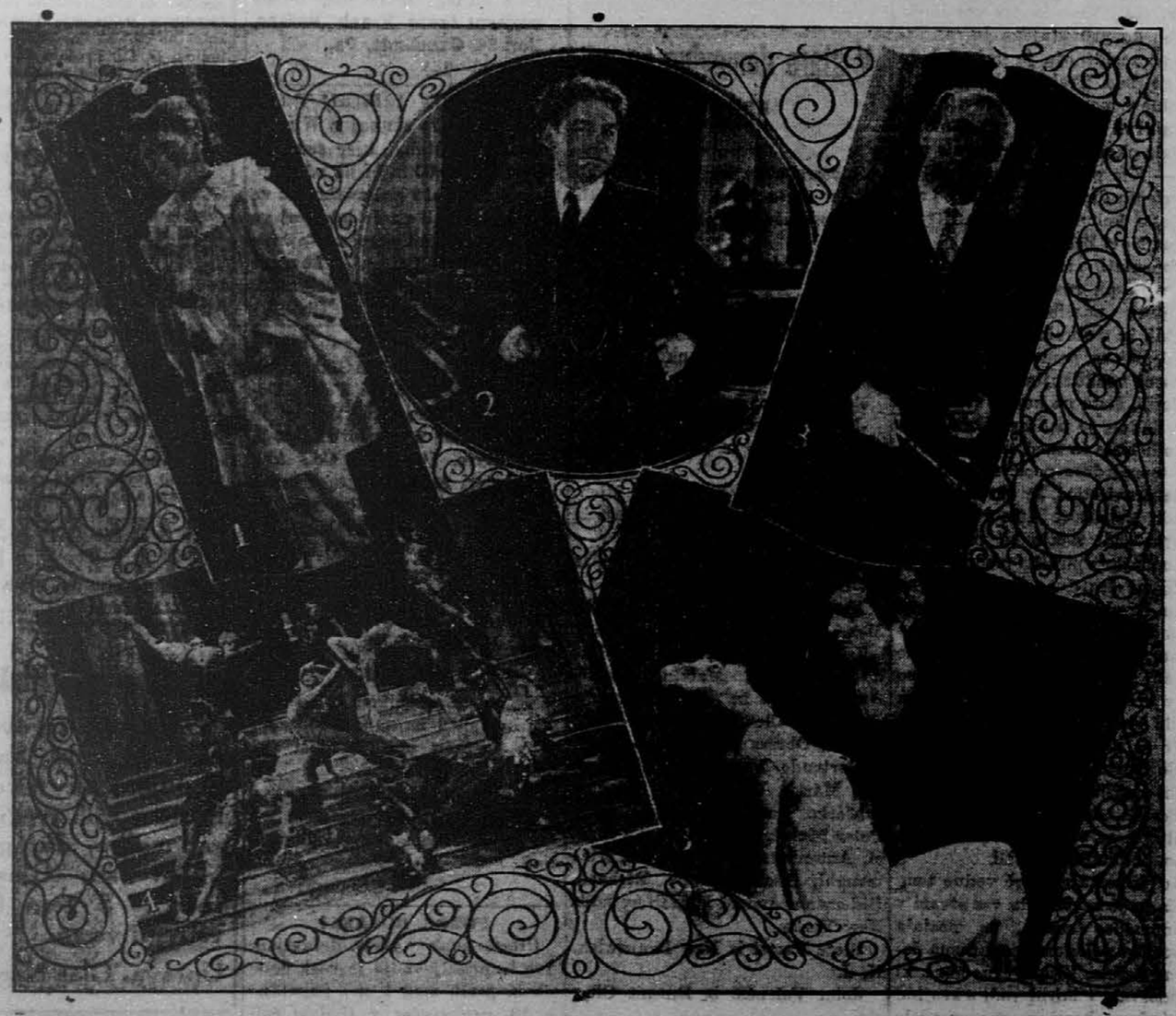

Že pred časom so poročali, da se je znanstvenikom posrečilo iznajti kombinacijo gramofona in kinematografa. Gledalci so doslej videli v kinematografu le premikanje oseb, v bodoče bodo pa slišali tudi njihovo govorjenje. V Warners Theatre, Broadway in 52nd Street prikazujejo sedaj to čudo moderne tehnike. Prva, druga in tretja slika nam predstavlja slavne umetnike Martinelija, Zimbalista in Elmana. Gledalec jih vidi na platnu, obenem pa tudi sliši njihovo petje oziroma igranje. Četrta slika nam predstavlja balet, peta pa Mary Astor in John Barymora v igri "Don Juan".

NAROČAJTE SE NA "GLAS NARODA"!

AVSTRALEC

ROMAN IZ ŽIVLJENJA.

Za "GLAS NARODA" priredil G. P.

4 (Nadaljevanje.)

V njenih družabnih krogih je krožilo že dosti dovtipov na njegov račun in porogljivo so debatirali v njeni navzočnosti, če je zmožen ali če si je pridobil površne manire dobre družbe. Prvotno so imeli ljudje splošno namen popolnoma prezreti Avstralca, če bi skušal umevati se v družbo.

Kljub temu pa je imela Dagmar takoj pri prvem srečanju občuk, da ni Ralf Jansen nezanimiv in neznaten. Nekaj časa je razmišljala o njem in morala je dati prav svoji mladi sestri, ki je trdila: Naši gospodje se norčujejo iz Avstralca le raditega, ker čutijo, da mu niso kos. Več je vreden kot vsi oni skupaj in naj je desetkrat parvenj in priprostega izvora.

Kmalu nato pa je kontesa Dagmar pozabila na to srečanje. Drugače pa je bilo z Ralf Jansenom.

Od one ure nanrej ga je vleklo kot magnet v bližino kontese. Ni se ji sicer vsiljeval ter tudi ni skušal seznaniti se ž njo. Živel je samotarski kot vedno. Nikdar pa ni zamudil prilike, da vidi konteso in če je bilo tudi le od daleč.

Hrepenenje, da je v bližini tega finega, mičnega bitja, ali da sme celo govoriti ž njo, ga je zasledovalo celo v sanjah in malo je manjkalo, da ni izgubil reserviranosti, ki mu je bila lastna. Resno je razmišljal, če naj kot sosed obišče grad in njega prebivalce. Ni bil toliko neizurjen v družabnih odnošajih, da bi ne vedel, kako bi se moral obnašati pri takem obisku. Dovolj je potoval po svetu ter zrl krog sebe z odprtimi očmi. V družbi aristokratov pa se ni še kretal in boriti bi se moral z neko negotovostjo, če bi se odločil za ta obisk. Dobro se je zavedal dejstva, da spada med fine oblike družbe marsikaj, česar ni še poznal.

Kljub vsej odločnosti svojega značaja je bil preveč ponižen, da bi se smatral v tem in v številnih drugih ozirih popolnim. In ko je celo razmišlal o tem, da bi ga lako kontesa Dagmar smatrala vsiljivim, da se seznani ž njo. Povsod se je mirno in varno prilagodil obstoječim formam. Misel, da bi bil okoren napram kontesi in da bi se mu ona zaničljivo smejala, pa mu je pognala kri v glavo.

Vsled tega je opustil svoj nameravani obisk.

Kljub temu pa je predstavljal za njegove sosede ter družbo v bližnji garniziji vedno bolj zanimiv predmet pogovora in z njegovo osebo se je spajalo praveate legende. Dejanski pa niso vedeli ljudje ničesar drugega kot to da je sin rokodelca, da je našel v Avstraliji zlato, da je večkratni milijonar in da živi s svojo materjo, priprosto staro damo, na svojem posestvu.

Izprva se ga je nameravalo prezreti, ker se je samoposebi umevno domnevalo, da se bo skušal vrniti v družbo. Ko pa je potekel mesec za mesecem, ne da bi napravil kak obisk ali stopil iz svoje rezerve, so postajali ljudje vedno bolj radovedni.

Kmalu ni bilo nobene hiše več, ki bi mu ostala zaprta, če bi prosil vstopa, kajti prav tako malo je bilo mogoče dvomiti o njegovem bogastvu kot o njegovi impozantni postavi in zmožnsti. Če bi delal obiske, bi ga smatrali vsiljivcem, a sedaj so spoznali, da je kazal taktno reserviranost.

Ralf Jansen ni imel nobenega pojma, v koliki meri je predmet sosednjega zanimanja. To bi ga tudi nič ne prevzelo. Razven za konteso Dagmar se ni zanimal za nikogar, k večjem še za one, ki so stali v stiku ž njo.

V zadnjem času pa se je pričel zelo zanimati za barona Korfa. Z varnim inštinktom ljubosumnosti je čutil, da se kontesa zanima zanj, da zre nanj z drugačnimi pogledi in kot na ostale kavalirje, ki so se potezali zanjo. Skrajno previdno se je informiral glede njega. Kadar je imel opravke v mestu, je obiskal kavarno ali vinarno, kamor so zahajali častniki in skoro vedno je videl barona, katerega je na tajnem opazoval, da dožene, če je vreden biti ljubljen od kontese Dagmar.

Izvedel je marsikaj, vsled česar je pričel dvomiti o tem. Neki žitni trgovec, ki je delal s častniki majhne denarne kupčije ter poznal nih težave, je pripovedoval Ralf Jansenu, da je Korf prisiljen bogato se poročiti in da omahuje med konteso in Lizo Volkman.

— Kontesa je lepa, a Liza bogatejša in vsled tega bo zmagala slednja, — je rekel trgovec.

Na to je moral misliti Ralf Jansen, ko je opazoval nemi pogovor med konteso kapitanom. Gospodnčna Liza odptovala in Korf je porabil njeno odsotnost da posveti vso svojo pozornost kontesi. Ali ji bo mogoče dal prednost, premagan od njene mičnosti?

To vprašanje je mučilo tihega gosta v grmičevju onstran terase. Rekel si je, da bi taka ponosna in odlična deklica kot kontesa ne menjavala takih pogledov s Korfom, če bi ne bila prepričana o njegovih poštenih namenih. Velika bolest mu je stisnila srce. Barona je smatral nevrednim, da ga ljubi kontesa.

Najrajše bi skočil na teraso ter udaril lepega barona, ki se je obnašal tako samozavestno. Kako si je le drznil dvigniti oči k kontesi Dagmar, če je obenem tudi poželjivo zrl na denar druge?

Globoko in težko je vzdihnil. V svoji srčni muki je stal kot vsiljivec na tujih tleh ter zrl hrepeneče proti lepi deklici, katero je oboževal kot boginjo, a s katero ni še nikdar izpregovoril besedice. Ali ni bil norec, da je stal po cele ure tukaj ter s tem le še povečal svoje muke? Kje je bil njegov moški ponos? Zdel si je kot dijak, ki stoka pod oknom ljubice. In vendar ga je držalo tam s tisoč vezmi.

Ko se je hotel že odločiti, da zapusti svoje mesto, je slišal nekega gospoda staviti predlog, da se napravi po večerji majhno promenado. Ta predlog je bil sprejet ter takoj izvršen. Ralf Jansen se je moral še globlje skriti v grmičevje, da bi ga ne našli, kar bi bilo seveda skrajno mučno zanj.

Videl je, kako je stopil baron k kontesi ter ji ponudil roko, da jo povede v park.

Kmalu se je grupirala družba v skupine. Kot zadnji par sta prišla mimo mesta, kjer se je skrival Ralf, baron Korf in kontesa. Tam sta se ustavila, da napravita večjo razdaljo med seboj in ostalo družbo. Proti svoji volji je moral Ralf slišati pogovor obeh mladih ljudi in sicer pogovor, ki ni bil namenjen za nobenega tretjega.

— Torej jutri oboževana Dagmar, pridem sem, da dobim privoljenje tvojega očima in tvoje matere, — je rekel kapitan.

Nato je odvrnil mehki glas kontese z iskrenim izrazom:

— Da, zagotovo te pričakunjem. Ničesar ne smeva skrivati. Ker sva si danes zvečer povedovala, da se ljubiva, morajo vedeti to tudi moji stariši.

— Seveda, — je odvrnil Korf, — prišel bom. Ali pa bo dal tvoj oče privoljenje?

— Zakaj bi ga ne dal?

— Ti si bogata, a jaz sem le reven kapitan, s ponižno rento.

Čuti je bilo srečen smehljaj kontese.

(Dalje prihodnjič.)

Pierre Loti:

Pogled v deželo Vzhajajočega solnca.

(Iz romana "Gospa Krizantema")

1.

V ranem jutru smo zapazili Japonsko. Točno v izračunani uri se je prikazala v daljavi kakor določena točka morja, ki se nam je zdelo toliko dni brez konca in kraja. Najprej se je dvigala iz vode samo vrsta majhnih, rožastih vrhov (fukajski otoki ob solnčnem vzhodu). Za njimi smo opazili po vsem obzorju kakor nekaj težkega v zraku, kakor megle nad morjem: to je bila prava Japonska. — Polagoma so se izluščili z temnih megel ostri, neprosojni obrisi. . . To so bile nagazaške gore. . .

Veter nam je nagajal in sveža burja, ki je vedno naraščala, nas je ovirala, kakor da bi nam novi kraj z vso svojo močjo pihal v obraz, da bi nas oddaljil od sebe. — Morje je bilo nemirno; ladjino truplo je sunkoma trepetalo.

2

Nekako ob treh popoldne smo se toliko približali bregu, da smo vozili mestoma pod ogromnimi visečimi skalami, mestoma pod obokom svežega zelenja. . .

Privozili smo v senčnato soteško posebne vrste, obdano z obeh strani od zelo visokih gor, ki so bile somerne in zelo lepe, ampak ne dovolj naravne in podobne že bolj gledališkim kulisam. — Zdelo se nam je, da se odpira Japonska pred nami v tej začarani soteski, da nas bo pustila prodreti prav do srca.

Na koncu tega dolgega, tujega zaliva je menda ležalo mesto Nagazaki, katerega pa še nismo videli. Vse je bilo čudno zeleno. — Močna burja, ki je pihala na odprtem morju, se je polegla; zrak je bil zelo topel in je dišal po cvetkah. In po vsej dolini se je razlegala prečudna pesem čričkov, ki so si odgovarjali pojoč iz brega v breg.

Vse gore so odmevale od njih tisočerega čvrčanja in po vsej pokrajini je pelo kakor od stresljajev kristalne čaše.

Srečali smo trope velikih džunk ki so drsele čisto lahno po vodni gladini, gnane od neznatne sapice; skoro jih ni bilo slišati, ker so se komaj dotikale vode. Njih bela jadra, napeta na vodoravnih drogovih, so visela ohlapno in v tisoč gubah kot zastori. Okrašeni zadnji konci ladij so moleli kvišku kakor gradovi in so bili podobni ladjam srednjega veka. — Med zelenjem gorskih pobočij so bile jadrnice bele kot sneg.

Kakšna dežela zelenja in sence je Japonska, kakšen nepričakovani paradiž!

Zunaj, na odprtem morju, je bil gotovo še svetel dan; tu, v tej kotlasti dolini, se je že pričelo mračiti.

Džunke, ki so čudno tiho drsele mimo nas, so krmarili majhni, čisto goli rumeni možje, ki so imeli dolge kite kakor ženske. . . Čim bolj smo prodirali v zeleno soteško, tem ostrejši je bil vonj in enakomerno prepevanje čričkov je narastlo kot crescendo v orkestru. Visoko na svetlem nebesnem pasu med gorskimi stenami so plavali neke vrste sokoli in kričali: — An an, an! — z globokim človeškim glasom. Njih vpitje je žalostno odmevalo po soteskah.

Vsa ta bogata in sveža narava je nosila na sebi pečat japonske čudovitosti; menda zaradi neke posebnosti gorskih vrhov in — rekel bi — neverjetnosti nekaterih presrčkanih stvari. Drevje je tvorilo ogromne šopke, ki so bili v ljubki izumetničenosti podobni takim, kakršne slikajo na lakirane plošče. Ponekod so visele velike skale v pretiranih legah, poleg njih so se bočili ljubki griči, pokriti z mehko travo: najrazličnejši krajevni motivi drug poleg drugega kakor na umetnih pokrajinskih slikah.

Dober opazovalec je mogel opaziti tuintam stare, majhne in skrivnostne pagode, zidane s slepimi vrati tik nad prepadom in napol skrite med vejami senčnatih dreves; vse to je tuje učinkovalo na nas, nove prišlece, in nam je vzbudilo misel, da so v tej deželi duhovi, gozdni bogovi in starodavni čuvalci poljan vsi nepoznani in nepojmljivi. . .

Nagazaki je naše oči zelo razočaral: ob vznožju zelenih gor je počivalo mesto, popolnoma enako vsem drugim. Pred njim brezštevilna množica ladij z vsemi svetovnimi zastavami, parniki kot povsod, črni dim in na bregu tovarne; vsakdanje reči, ki jih vidiš povsod in ničesar ni manjkalo.

Prišel bo čas, ko bo zelo dolgočasno na zemlji, ko bo vsa enaka od konca do kraja in nas niti potovanje ne bo moglo več razvedriti.

Ob šestih smo se z velikim ropotom zasidrali v sredi med drugimi ladjami.

Takoj so prišli podjetni in komični Japonci: dolga vrsta dobrodušnih možičkov in ženic, brez vpitja, brez prepirov, brez ropota — vsak z ljubeznivim nasmeškom in poklonom, da se niti jeziti nismo mogli nanje in da smo jim končno še smehljaje odzdravljali. Na hrbtih so vsi nosili košarice, zabojčke, posode vseh mogočih oblik, izdelane na poseben, bistroumen način, da jih je mogoče položiti drugo v drugo in da zavzamejo zelo malo prostora. Iz teh posod so izvlekli najrazličnejše nepričakovane reči; španske stene čevlje, lampijončke, manšet. gumbe, žive pojoče čričke v kletkah, drago kamenje in bele, udomačene miške, ki znajo vrteti papirnate mlinčke, nesramne fotografije, toplo juho v skodelicah za ladjino posadko in pa porcelan, tisoče posod, čajnih skodelic, skled, malih loncev in krožnikov. . .

V trenotku je bilo vse to izloženo in s čudovito hitrostjo razloženo in urejeno po tleh; vsak prodajalec je čepel po opičje za svojo kramo, smejoč se ves čas in prijazno sklonjen v dve gubi. — Ladjin krov, nakopičen z vso to pestrobarvno robo, je postal naenkrat podoben ogromnemu sejmu. Veseli, živahni mornarji so ponosno hodili med razstavljeno šaro, prijemali prodajalke za brado, kupovali vse in zapravljali brezskrbno srebrne piastre. . .

Ampak, moj Bog, kako grdi, sirotni in smešni so bili vsi ti ljudje! Mislil sem na svoje načrte za ženitev in sem bil razočaran.

Prijatelj Yves in jaz sva imela službo do prihodnjega jutra. Takoj po zasidranju je naju čakalo mnogo dela. Treba je bilo spustiti čolne v morje in pripraviti lestve in vrvi. Potem pa sva samo še gledala okoli sebe. Vpraševala sva se: — Kje pa sva pravzaprav? V Združenih državah? — Ali v kaki angleški koloniji v Avstraliji? — Ali na Novi Zelandiji?

Konzulati, carinarne, skladišča; ponosna ruska fregata; cela evropska naselbina z vilami na gričkih in z obrežnimi ameriškimi pivnicami za pomorščake. Daleč za temi vsakdanjimi navadnimi poslopji, čisto na koncu velike zelene doline, je pač na tisoče tujih temnih hišic in med temi par viših. temnordeče poslikanih streh: to je pravi stari, še ohranjeni japonski Nagazaki. . . In v tem pred mestju sedi nekje za papirnato steno majhna punčka mačjih oči in se lišpa; čez dva ali tri dni (ne smem izgubljati časa), bo že morda moja žena. Ne vidim več tako jasno pred seboj svoje drobne punčke; prodajalke belih miši so mi v srcu pokvarile sliko: bojim se, da jim je podobna.

Ko je napočila noč, se je krov naglo izpraznil. Hipoma so dobrodušni možički in ženice zaprli svoje škatlje, zložili španske stene in pahljače, se vsakemu od nas globoko poklonili in odšli.

Ko je postajala noč vedno temnejša in je zagrinjala vse stvari v temnomodro temino, je postala Japonska polagoma prekrasna čarobna dežela. Visoke črne gore, ki so odsevale v mirni vodi s svojimi divjimi zasekami, so se nam zdele kakor strašni prepadi, nad katerimi smo plavali.

Potem se je ves Nagazaki bohotno razsvetlil in brezkončno lampijončkov je zagorelo v noč. Najmanjše predmestje, najmanjša vas, vse je bilo razsvetljeno. Najubožnejša koča, ki je bila po dnevi pohlevno skrita med drevjem na pobočju gore in ki je nihče niti opazil ni, se je svetila kot kresnica. Kmalu je bilo vse v lučkah; od vseh strani obrežja, od vrha do podnožja gor je svetilo na tisoče plamenčkov v temno noč, kakor v velikanski prestolici, razprostrti okoli nas v obliki vrtoglavega amfiteatra. In pred nami v mirni vodi, na dnu prepada, je ležalo drugo razsvetljeno mesto. Noč je bila topla, jasna in prijetna; zrak je opojno dišal po gorskih cvetkah. In dalje, od čajaren in krajev nočnih naslad, je donel sladek zvok kitar. Pesem čričkov, večna muzika japonske zemlje, ki je čez par dni že več slišali ne bomo — in ki je tu podlaga za vse zemeljske šume, je zvenela glasno brez prestanka in sladko — enakomerno kakor šumljanje kristalnega vodopada. . . P. K.

POGREB KOREJSKEGA CESARJA

Odkar je bila proglašena Korea za japonski generalni governement, je živel nekdanji cesar kot prince Yi samo še navidezno življenje po milosti Japonske. Kot princ Yi je zadnji korejski cesar tudi umrl ter bil dne 10. junija pokopan. Ob priliki tega pogreba se je razvil še enkrat ves svečani pomp komplicirane ceremoniela cesarskega pogreba, ki ga predpisuje prastara tradicija za pogreb cesarja iz dinastije, ki vlada že od 14. stoletja. Japonska vlada je dovolila pri tej priliki zelo velikodušno, da se je razvila še enkrat stara korejska zastava. V slavnostnem pogrebnem izprevodu, ki se je pomikal iz glavnega mesta Seula proti cesarskim grobovom in v katerem je korakalo nič manj kot 400 nosilcev, je figuriralo po stari šegi tudi osem velikanskih konj iz blaga in lepenke, ki so jih ob grobu sežgali. V prejšnjih časih so sežigali ob grobu seveda žive jezdne konje cesarja s konjskimi hlapci in drugimi služabniki cesarja vred. Sedaj pa se je moralo ljudstvo zadovoljiti pač s papirnatimi konji. Tolažilo se je z mislijo, da bodo sledili živi konji svojemu gospodu na drugi svet ter da mu bodo tam na razpolago kot bojni konji.

V staro domovino so se podali.

S posredovanjem tvrdke *Frank Sakser State Bank* so odpotovali v staro domovino pretečeni mesec sledeči:

Steve Ljubas iz Leadville, Colo.

Andrej Bizjak in Frank Lipec z družino iz Denver, Colo.

Mary Lah in Frank Niesebe iz Chicago, Ill.

John Regent iz Witt, Ill.

Josip Bradeška iz Depue, Ill.

Josef Kolenc in Marija Bergles iz Joliet, Ill.

Josip Drobnič iz Detroit, Mich.

Lina Fey in Anton Debeve iz Saginaw, Mich.

Louis Praprotnik z družino iz St. Louis, Mo.

Frank Milavec iz Dawson, N. Mex.

Ignac Blatnik, John Černe, Radoslava Gleščič, Martin Janežič, Anton Balant in Peter Krese z družino v Cleveland, O.

John Obreza iz Kenmore, O.

Gertrude Jelenc, Alojzija Mojzer, Marija Wolf, Paula Gessner s hčerko, Lucijan Ressig s ženo, Peter Muhič, Jenny Cepar z otroci, Antonietta Marcusa, Nick Fiamenghi, Simica Suppe, Richard Biderman, Arnold F. Halter, vsi iz New Yorka.

Stefe Fartel iz New Brunswick, N. J.

John Valenčič iz Durant City, Pa.

Frank Kovačič iz Export, Pa.

Josip Rodica iz Greensboro, Pa.

Frank Kusel iz Johnstown, Pa.

Josef Peterlin iz Lloydell, Pa.

Frank Skulj in Alois Pečenko z družino iz Pittsburgh, Pa.

Mathias Hary s ženo iz Philadelphia, Pa.

Mike Bambič iz Ruthford, Pa.

Anton Tomažič in Alois Mavrič, iz Verona, Pa.

Andrej Perčič, Anton Ujčič, Matteo Dekleva, Frank Valenčič vsi iz Tacoma, Wash.

Frank Vertelj iz Durbin, W. Va.

George Reje z družino iz Pierce W. Va.

Frank Lazar z družino in Ignac Sedmak iz Thomas, W. Va.

Frank Jurca in Josip Pristav iz Kenosha, Wis.

Kretanje parnikov - Shipping News

11. avgusta:
Berengaria, Cherbourg; Pres. Roosevelt, Cherbourg, Bremen.

14. avgusta:
France, Havre; Homeric, Cherbourg.

17. avgusta:
Berlin, Cherbourg, Bremen.

18. avgusta:
Mauretania, Cherbourg; Arabic, Hamburg; Deutschland, Cherbourg, Hamburg.

21. avgusta:
Paris, Havre; Olympic, Cherbourg Leviathan, Cherbourg.

24. avgusta:
Aquitania, Cherbourg; Resolute, Cherbourg, Hamburg.

25. avgusta:
Pres. Harding, Cherbourg, Bremen.

26. avgusta:
Cleveland, Cherbourg, Hamburg.

28. avgusta:
Majestic, Cherbourg.

31. avgusta:
Pres. Wilson, Trst.

1. septembra:
Berengaria, Cherbourg; George Washington, Cherbourg, Bremen; Derfflinger, Bremen.

2. septembra:
Hamburg, Cherbourg, Hamburg; Andania, Hamburg.

3. septembra:
Columbus, Cherbourg, Bremen.

4. septembra:
France, Havre; Homeric, Cherbourg; Bremen.

7. septembra:
Reliance, Cherbourg, Hamburg.

8. septembra:
Mauretania, Cherbourg; Pres. Roosevelt, Cherbourg, Bremen.

9. septembra:
Stuttgart, Cherbourg, Bremen; Republic, Cherbourg, Bremen; Westphalia, Cherbourg, Hamburg.

11. septembra:
PARIS, III. SKUPNI IZLET; — Olympic, Cherbourg; Leviathan, Cherbourg; Sierra Ventana, Bremen.

15. septembra:
Aquitania, Cherbourg.

16. septembra:
Albert Ballin, Cherbourg, Hamburg.

18. septembra:
Majestic, Cherbourg; Berlin, Cherbourg, Bremen.

21. septembra:
Resolute, Cherbourg, Hamburg.

22. septembra:
Berengaria, Cherbourg; Arabic, Hamburg; Pres. Harding, Cherbourg, Bremen.

23. septembra:
Thuringia, Cherbourg, Hamburg.

25. septembra:
France, Havre.

28. septembra:
Muenchen, Bremen.

29. septembra:
Mauretania, Cherbourg; Geo. Washington, Cherbourg, Bremen.

30. septembra:
Martha Washington, Trst; Columbus, Cherbourg, Bremen.

NAJCENEJŠA VOŽNJA V JUGOSLAVIJO
COSULICH PROGA
DIREKTNA SMER POTOVANJA
Kratka železniška vožnja do doma po zmerni ceni.
Odplutje proti Trstu in Dubrovniku:
MARTHA WASHINGTON
10. AVGUSTA — 30. SEPTEMBRA
PRESIDENTE WILSON
31. AVGUSTA — 19. OKTOBRA
Vprašajte za cene in prostore v bližnji agenturi.
PHELPS BROS., 2 West St., N. Y.

SAMO 6 DNI PREKO
z ogromnimi parniki na olje
FRANCE 14. avg.; 4. sept.
PARIS 21. aug. — 11. sept.
Havre — Pariško pristanišče.

Kabine tretjega razreda z umivalniki in tekočo voda za 2, 4 ali 6 oseb
Francoska kuhinja in pijača.
French Line
19 STATE ST., NEW YORK
ali lokalni agentje.

Kad bi izvedel za naslov svojega brata JOHNA ROŽANC. Pred 17. leti se je nahajal nekje v Westmoreland Co. blizu Herminie, Pa. Prosim cenjene rojake, če kdo kaj ve o njem, da mi poroča ali naj se pa sam oglasi svojemu bratu **Frank Rožanc, Box 34, Ounalinda, Pa.** (5x 10—14)

Kje je ANTON LIPICH? V letu 1910 sva bila skupaj v Winterquarters, Utah, kjer sem mu posodil $30.00 in bi jih zdaj potreboval. Zato ga prosim, da se mi oglasi, ali pa če kdo kaj ve o njem, da mi poroča. Najbrže je nekje v Colo. — **Lovrenc Lavtar, Zalilog 16, p. Železniki, Jugoslavija.** (2x9,10)

RAD BI IZVEDEL za rojaka ŠTEFANA KREJAČIČ, doma iz vasi Laze, občina Velika Dolina na Dolenjskem. Več let je bival s ženo na naslovu: Box 3, McIntyre, Pa., Ind. Co., Ako ve kateri rojak za njegov sedanji naslov, naj mi ga javi, za kar mu bom zelo hvaležen, ali pa če sam to bere, naj se sam oglasi, ker mu imam povedati važne stvari iz starega kraja.— *Mihael Prak, 5423 Carnegie St., Pittsburgh, Pa.* (3x)

NAZNANILO.

Našim naročnikom v državi Pennsylvaniji naznanjamo da jih bo v kratkem obiskal zopet naš znani zastopnik

Mr. JOSEPH ČERNE

in prosimo, da mu gredo na roko, ter pri njem obnovijo naročnino.

Upravništvo.

POZOR ROJAKI!

Prosti pouk glede državljanstva in priseljevanja je vsak četrtek in petek med 1. uro popoldne in 10. uro zvečer v ljudski šoli štv. 62 Hester & Essex Street New York City.

Vprašajte za zastopnika Legije za Ameriško Državljanstvo.

Kako se potuje v stari kraj in nazaj v Ameriko.

Kdor je namenjen potovati v stari kraj, je potrebo, da je natančno poučen o potnih listih, prtljagi in drugih stvareh.

Pojasnila, ki Vam jih zamoremo dati vsled naše dolgoletne izkušnje Vam bodo gotovo v korist; tudi priporočamo vedno le prvovrstne parnike, ki imajo kabine tudi v III. razredu.

Glasom nove naselniške postave ki je stopila v veljavo s 1. julijem, 1924, zamorejo tudi nedržavljani dobiti dovoljenje ostati v domovini eno leto in ako potrebno tudi delj; tozadevna dovoljenja izdaja generalni naseliniški komisar v Washington, D. C. Prošnjo za tako dovoljenje se lahko napravi tudi v New Yorku pred odpotovanjem, ter se pošlje prosilcu v stari kraj glasom najnovejše odredbe.

Kako dobiti svojce iz starega kraja.

Kdor želi dobiti sorodnike, ali svojce iz starega kraja, naj nam prej piše za pojasnila. Iz Jugoslavije bo pripuščenih v prihodnjih treh letih, od 1. julija 1924 naprej vsako leto po 671 priseljencev.

Ameriški državljani pa zamorejo dobiti sem žene in otroke do 18. leta brez, da bi bili šteti v kvoto. Stariši in otroci od 18. do 21 leta ameriških državljanov pa imajo prednost v kvoti. Pišite po pojasnila.

Prodajamo vozne liste za vse proge; tudi preko Trsta zamorejo Jugoslovani sedaj potovati.

FRANK SAKSER STATE BANK
82 CORTLANDT ST., NEW YORK

Pozor čitatelji.

Opozorite trgovce in obrtniki, pri katerih kupujete ali naročate in ste z njih postrežbo zadovoljni, da oglašujejo v listu "Glas Naroda". S tem boste vstregli vsem.

Uprava "Glas Naroda".

ROJAKI, NAROČAJTE SE NA "GLAS NARODA", NAJVEČJI SLOVENSKI DNEVNIK V ZDR. DRŽAVAH.