
Slavko Malnar
gorači
- gerjansku
matica hrvatska
Ogranak Matice hrvatske u Čabru





Gorači oko 1895. godine. Foto: Dragutin Žagar Prezid

Nakladnik:

Matica hrvatska Ogranak u Čabru

Za nakladnika:

Ivan Janeš

Urednik:

Ivan Janeš

Lektor:

Andrija Zbašnik

Pripremio za tisak:

Ivan Janeš

Tisak:

ORBIS d.o.o.
Zagreb

CIP zapis dostupan u računalnom katalogu
Sveučilišne knjižnice Rijeka pod brojem 121212081

ISBN 978-953-7541-32-3

SLAVKO MALNAR

GORAČI GERJANSKU

maticahrvatska

Ogranak Matice hrvatske u Čabru

Garače, 2012.

IZDAJNI KNJIGĘ SO PADPARLE:

URAD VLADE REPUBLIKE SLOVENIJE
ZA SLOVENCE V ZAMEJSTVU IN PO SVETU

BANDAG – KATALINIĆ GEROVO

PILANA RAMLJAK MAJER

OBRT "TANJA" VRHOVCI

TUŠEK MILAN I SREĆKO

Hvala jen!

Slavę

RIJEČ UREDNIKA

Poštovani čitatelji,

pred vama je dvanaesta knjiga marljivog pisca, istraživača naše lokalne povijesti i autora dva rječnika našeg domaćeg govora. Ovo vrijedno djelo za naš kraj pisano je za čabranske Gorače na njihovu govoru, a za prezidanske kako govore u nekim mjestima toga područja.

Autor u ovom uratku sistematski i metodički obrađuje područje Gorača. Uložio je veliki trud obradivši povijesni dio toga područja, naseljavanje, stanovništvo, društveni život, gospodarstvo, infrastrukturu, govor, navike stanovništva, a najvažnije u ovoj knjizi je popis svih kuća po naseljima s popisom svih ljudi koji su u njima živjeli od pamtivijeka do danas. Fotografijama i preslikama nekih dokumenata obogaćen je sadržaj ovog djela, a sam autor fotografirao je kuće kako izgledaju danas.

U ovom sustavnom djelu posebno treba istaknuti priloge (popis naselja i popis prezimena i imena koji se spominju u knjizi) koji će čitateljima i istraživačima pomoći pri korištenju ove knjige.

Autor u ovom svom uratku pokazuje na primjeru Gorača zabrinutost i za cijeli čabarski kraj *„kaj bo jutre“*.

Čabarski kraj oduvijek je bio na margini zanimanja povjesničara i drugih znanstvenika i zbog toga smatram djela Slavka Malnara *Povijest čabarskog kraja* i *Prezimena u čabarskom kraju,* značajnim istraživačkim pomakom. O vrijednosti te dvije knjige govori i to što je autor za njih dobio dvije „Gorančice“, nagrade Goranskog Novog lista, a za dva rječnika *Pamejnek* i *Rječnik govora čabarskog kraja,* autor i Ogranak Matice hrvatske u Čabru dobili su dvije Srebrne povelje Matice hrvatske Zagreb.

Slavko Malnar je ovu knjigu napisao skoro u jednoj godini. Teško je zamisliti da je tako veliki posao sam obavio u ovako kratkom vremenu. U tom vremenu obišao je svaku kuću na području čabarskih Gorača, razgovarao s gotovo svakim čovjekom koji danas živi tu, fotografirao sve kuće, proučio i pregledao sve dostupne dokumente i zapise koje je naveo na kraju knjige. To se ne odnosi na dio Gorača koji pripadaju župi Prezid, za koje mu nisu bili dostupni podaci iz knjige stališa.

Na temeljit i sustavan način napisao je ovu knjigu koja ima nešto manje od 300 stranica i ponovo pokazao i dokazao da je vrstan istraživač naše lokalne povijesti i dobar poznavatelj našeg domaćeg govora.

Makov Hrib, 20. srpnja 2012.

BESEJDA UREDNIKA

Paštiụani čitatelje,

pręd ụame jẹ dvanajsta kniga dejụounega pisca, ke rezjeskiụa našo povjest je autorja dvẹjeh rječnikou damačga govora. Ta vrejdna kniga za naš krẹj pisana jẹ pa „gerjansku“ za čebranskẹ Garačẹ, a za prezidanskẹ tok ko sẹ mejnjo v aneh niheh mejstah.

V temo dejle autor jẹ sistematsku je metodičku obdejụou padručjẹ Garačou. Hedu sẹ jẹ patrudu dẹ be napisou povjesne tal tega padručuja, naselivejni, stanovništvụo, društve-
nu ževlẹjni, gaspadarstụo, infrastrukturo, pamejnek, naụadẹ, a najvẹč vrejdnu jẹ tu ke so papisanẹ svẹ hišẹ pa mejstah je vse ledi ke so ževejle od pẹrveh zapisou pa da denes. Kniga jẹ pouna fotografij je kopij kẹr je dajẹ pasibno vrejdnast. Slikanẹ so vsẹ hišẹ čebranskeh Garačou kok zglidajo zdẹj.

Pasibnu treba rẹč da so priloge (popis mejst je popis prezimen je jemin s knigẹ) od velikẹ pamači unen ke bodo knigo čitale, da bodo ụagelję vajne pẹršle da podatkou.

Autor v te knige na primjere Garačou pakažiụa brigo za ceu čebranske krẹj *„kaj bo jutre“*.

Čebranske krẹj jẹ biu od delẹ na meje zanimanja povjesničarjou je drugeh znanstvenikou, je zatu mislen da knjigẹ Slavka Malnarja *Povijest čabarskog kraja je Prezimena u čabarskom kraju*, pamejnjo vjẹlek istraživačke karak. Niha vrejdnast jẹ patẹrdẹna s ten ke jẹ autor zajnẹ dabiu dvej „Gorančicẹ“, nagradẹ Goranskog Novog lista, a za dva rječnika *Pamejnek je Rječnik govora čabarskog kraja*, dabiu jẹ ko je Ogranak Matice hrvaske v Čebre dvej Srebrnẹ povelję Maticẹ Hrvatskẹ Zagreb.

To knigo jẹ Slavko Malnar napisou skarej v anmo lejte. Tẹšku jẹ zamislet da jẹ tok vjẹlek pụasu sam obavu v tok kratken cajte. V ten cajte jẹ ụobešu vsako hišo v čebranskeh Garačah, pamejnu sẹ zes skara vseme ledme ke denes te ževijo, slikou vsako hišo, preuču je prẹglidou vsẹ papirjẹ ke so mo ble na respolago. Neh jẹ papisou na kraje knigẹ. Tu sẹ na marẹ rẹč za tistẹ Garačẹ ke perpadajo prezidanske fare, zak zajnẹ nej mougu dabet knigo stališou.

Ta kniga ima nekej mẹjn ko 300 stranic, a pisana jẹ temelitu je sistematsku. Ž no jẹ ponovnu pakazou je dokazou da jẹ vẹrsten istraživač lokalnẹ povjesti je dẹ dụabru pazna naš dụamač pamejnek.

Ivan Janeš,prof.

Specifični znakovi domaćeg govora i kako se čitaju:*

ę , Ę otvoreno **e** – samoglasnik **ę** u domaćem govoru je veoma čest i dolazi umjesto običnoga **e**

ų̆ , Ų̆ poluglas **u** – vrlo kratko **u,** koristi se za pisanje dvoglasa
dvoglasi su **ų̆a, ų̆o, ų̆u, aų̆, oų̆, eų̆, ių̆**
ų̆a i **ų̆o** su najčešći dvoglasi

ų̆u dugo u

Dvoglasi se čitaju kao jedan glas, izgovaraju se zajedno u jednom mahu, pri čemu se poluglas **ų̆** spaja s pripadajućim samoglasnikom. Pojavljuju se tamo gdje bi u standardnom jeziku bio glas **l**, **v**, **o**, **u**.

* Slavko Malnar, *Rječnik govora čabarskog kraja,* Čabar, 2008.

ZAČITEK[1] (uvod)

Tok ko za najvęč mejst v čebranskemo kraje, je za Gerjansku sę marę ręč da sę z dniụa v dan zmajnšiụa broj ledi ke stalnu ževijo v temo kraje. Je zajnę jȩ buo hiladu dęvitstu šterdęsit je drugu lejtu (1942.) testu ke jȩ ụod Gerjanskega pestiụu samu pępiu. Taljanske fašističke okupator nej pustu pa kuance stat ne ano hišo, ne ano štaụo, ne an lisnek. S palejnen jȩ te pa ton začiu na spumad šterdęzdruzga lejta, v sidmemo mejsce jȩ pa dakrajču je da temelja papalu fsę, kar jȩ buo živeh jȩ pa uotęrou v koncentracijskę logorjȩ na otok Rab, v Talijo (Gonars) je v drugę ụokulnę logorjȩ. Pabrou jȩ vso ževino; dama jȩ ụastou samu kak pes pa kaka mačka, ke so glih tok paginle ụod gụada ko da so ble na Rabe, al jeh jȩ pa zverina pažęrụa. Ụostalę so pounę nivę krempirja. Jȩ biu glih v najlejpjemo cvejtje ke so ga mougle pestet, da be ga vesjęne fašiste kapale. Ụostalę so zasjanę nivę ụoụsa, te pa ton kak kụas ječmina, ziuneke pa pouni kamaradę, pejsę pa zila.

Pa kančanmo rate jȩ dụaste Gerjancou ụostaụu živet v drugeh krajah, al jȩ sęglih ụobnavljęn vjęlek tal prędratneh hiš. Pęrvę paratnę lejta so ledi nastavle tok živet ko pred ratan. Z matiko so ụobdeviụale zjęmlo, je na majhneh niucah pouneh kamnou, so za svaję najvičję patrejbę perdejụale mau krempirja, zila, karadę. Zrędile so se kazga pręšička, skara vsaka deržina jȩ jemejụa vsaj ano kraụo da jo jȩ hraṇụa z mlejkan. Tu jen jȩ biu perbulšek pouk unga kar so dabiụale na potrošačkę hartę, na točkę, pa jȩ bụo fsę fkep daste za padmiret nihę skromnę potrejbę tistga cajta. Naụajęni na gụad v ratneh cajtah, taku ževlęjni sę jen jȩ v začitke vidụo čistu v ride, je zatu so sę zadržiụale na svajeh dụameh, obdeviụale vsake je najmajnje kušček, zarejs je zajdne piden zęmli. Pa naụade so zjęmlo obdeviụalę žęni z deco, zak so ble maži najvęč pa gụarah ko šumski dejụouce pa furmane.

Ke sę jȩ začiua rezvijat industrija je dejụat fabrikę v vičjeh ụaseh (v farneh središčah) so blę ton vičję prilkę da sę je žęni zaposlijo, pa so sę ledi začile sęlit z ụodručneh zaselkou tję ke so ble zaposlęni. Bęrš so zgruntale da sę zes mejsečno pụačo, koker gade bụa majhna, ževi dụaste ụagelję je lejpję ko z unen kar sę perdejụa na zjęmle. Je ani maži so tęšku deụu šumskega dejụouca zamejnale za deụu na fabrike, čę prou so tok dụaste męjn zaslužle. Fabrikę, najvęč žagę, dejụanę so v vičjeh siụah, pa so sę, da be zbejgnele put, taki naselile bližję radnemo mejste. Zatu so ani zakutke ụostale pusti. Kešneję nej sęlidba pręstaụa; razlika jȩ bụa v ten ke nejso zes zaselkou vęč ụodhajale v najbližję farnu al opčinsku središčę, zak so sę selile v gradi. Nekdajni šumski dejụouce je majhni kmite nejso žęlejle svaje dece taku ževlęjni ko so ga ụani jemejle, zatu so jeh pašilale na šulejni. Pa kančaneh šulah so ụostajale v gradih, kir jȩ bụo vilkeh prilk za zaposlit sę, a gradsku ževlęjni nej za permirjat zes ževlęjnen na Gerjansken. Pouk tega, včaseh sę jȩ rjękụo: "Čę sę na boš uču boš mougu dejụat." S tega shaja da unen zes šulo nej silę dejụat!

Unu kar jȩ ụostaụu nakon sęlęjna, sę v druge palavice dvajsędga stulejtja na pakažiụa vęč samu v zaselkeh, zak sę da je v centralneh mejstah. Industrijalizacija ko faktor zaposlęjna nej samu direktnu kriụa za prępadejni sjęụa. Kriụa jȩ je indirektnu. Ụosibę z osigurano egzistencijo, pasibnu žęni, ničjo jęmat bračnę obviznaste ne jemet dụaste deci. Rajši ụostajajo lejdek. Uni pa ke so v brake z materijalneh sę razlogou odlučiụajo za mau ụotruk, zak sę bajijo da be jen ble sụabję stajiči ụod drugeh. Tok jȩ zes ụodselivejnen v rid, zmajnšejna stanovnikou v majhneh sredinah uzrok je nizęk natalitet, kar nej perpęlaụu samu da stagnaciję, zak jȩ da konstantnega padejna, nę samu v majhneh zaselkah. Pad jȩ je v vičjeh naseljah pa je v sammo opčinskemo središče.

Na rodnemo ụognišče najvęč ụostajajo uni ke bilo zbak čęza na grędo naprej v šulę. Med nime jȩ najvęč takeh ke jen sę vide šulsku gradiụu prętęšku. Tok sę razen majnjega brụaja stanovnikou sụabša je negoụa struktura je intelektualna muč. Ụothajajo uni ke so bel bištri je padvzitni, ke sę ụagelję prębijajo v svjete, a ụostajajo uni z męjn ambicij, uni ke so vsega zadaụolni. Tu jȩ glih nasprute unga kar jȩ bụo ke sę jȩ ta krej naseliụou, ke so perhajale ambiciozni je padvzitni, a taki bęrš rezvijajo krej.

Mehanizacija, agrotehničkę mirę je velika proizvodnja v rezvitmo kmętijstve, na gaụo ret jȩ perpęlaụu unę ke obdeviụajo zjęmlo na majheh niụah, z matiko. V Garačeh nejso ble tok vęliki grunte da be sę ụohku ụajdneh ževeụu, pa jȩ

[1] *Skupna poglavja za fsę truję Gerjansku bodo pisanę tok ko sę mejnjo f čebranskeh Garačah. Ton ke sę bu pisaụu ụod prezidanskeh, bu pa pisanu pa nihu.*

pęršųo do tega da se uni ke šę te ževijo, sadijo samu tulku krempirja pa mau drugę zęlęnavę kulku ję deržine patrejbnu. Ne tu nejma ekonomsku, zak ima ekološku opravdajni. Ke so sę pręstale bavet z ųobdevivejnen zęmli je zes rejo ževinę, so sę začilę nivę je kašęnicę zaraščiųat. Zarastųo sę ję vęč dųaste tistga kar so stari ųočite našeh stareh ųočitou kęrčle z galme rakame, dergač nę be mougle ųapstat na temo tle. Šibję je drejvję ję fsę bližję hišan, a zapeščjęna ųognišča našeh staršou vęč so zaraščęna zes smrejkame, lejskoųme gęrmačame je tapųalame. Vlasnike imajna naųadnu ževijo nejke djęlęč je perhajajo samu v rejtkeh prilkah. Kok sę ję krej hedu zarastu najbel ję videt na stareh slikah. Če država nejma brigę za ųopstanek kraja, pųala be mouguą lokalna zajednica padvzet fsę da sę sprejče dajlnu zaraščivejni teh majhneh galeh ųosrejdkou kar so šę ųostale. Ta problem ję vruč pa sę nebęden ž nin nę be rat bavu. Fsake ga prepušča nove vlaste za duto.

Taku stajni nej samu na Gerjansken, zak ję v celmo kraje je pousud kir ję tulku sųabeh faktorjou ke bremenijo normalnu ževlęjni. Stanovnike najbel paznajo ževlęjnskę prilkę, je zatu jeh grę dųaste pa svejte jeskat kir sę ųagelję ževi. Strašnu rejdek ję slučaj da sę kire vęrnę. Zatu s političkeme frazame ųod lepga je zdrauga kraja, brez konkretneh stimulansoų, na bodo vstavle zeselivejni. Rezultate takeh fraz so vidni v vsę vęč zapeščjęneh zaselkou je hiš pouk samę glavnę cejstę. Taka situacija patekniųa ję pisca teh bęsejd, da o ten naselje zapišę tistu kar mo ję magučę. Ųopčute doug naspram rojstnega praga svajeh pretkou, da sę ųobųarję spamin na krej nasęljęn s tęrdneme Gerjance ke so sę maręt štirstu, al vęč lejt barile da be ųopstale na temo škęrtmo tle. Maręt ję pisec prękesnu sou za pisačo mizo z nakano da cajtan ke bodo perhajale je ųothajale, pesti zapis ko spamin na garske krej, kir ję keda ževeųu čez hilado duš (v vseh trejeh Garačah). Da sę ję tega pųasųa palatiu kakeh dęsit lejt prejk, zapis nę be biu brez unga kar so vejdlę prejšnę generaciję. Pręd dvajsęt lejt v Garačeh ję ževeųu šę dųast ledi ke so pamtle vals kirę interesantnę dagajejna, zgadi ke jeh pernaša ževlęjni, anegdotę je pasibnę detalję zes ževlęjna svajeh pretkou je zes svajeh iskušen. Tok bo zapis mau skromneje.



1

Majęr pazime – glidanu spad Ųopajkou. Slika s 1935. lejta. Ųodzad lejųu ję šula. Na nove slike nę be bųo s tega mejsta videt šulo, zak ję gmajno pręrastųa gųara.

JEMI JE PERPADNAST

Ụod Parga da nad Prizda pa dougen, a pa šeruaken ụod istoka, sę dej ụod meję s Krajnsken, prute zapade, ję rezmejščęnu vęč ko pidęsit zaselkou je ụosamlęneh imajn skupnega jemina Garače (službenu Gorači), ke sę jen ję keda rjękụo Gerjansku[2], a nihi ledi Garačane al pa Gerjance.[3] Broj zaselkou sę mejna ụodvisnu ụod kriterija pa kirmo sę jeh rezvęrste. Službenu jemi Gorači ję nastaụu ụod reči gora ke pamejne hribast krej, a je staru jemi Gerjansku (slovensku – gorjansko) pamejne glih tok. Staru jemi sę zmiren męjn rabe, pa bo s cajtan zes vsen zginụo. Zdęj sę šę sliše ko perjemek za čavejka ke ima karinę na Gerjansken. Rjęčęjo mo Gerjanc. V damačmo Goračen dejmo Garače, pa ani mislejo da ję pavizanu s tęšken dejụan – garejnen. Taku tumačejni ję nastaụu v čavejške gụave ke nejma męra dak na dabiję ụodgụar na svaji prašejni. Jemi nej segurnu ụod garejna, zak da ję, sę nę be na čistmo heruaskemo jęzike rjękụo Gorači, zak be ble Garači. Za taku tamačejni svedačijo je pisani papirje zes 17 – 19 stulejtja na tujeh jezikah. Teskręt so jeh zapešiụale ko Monte, Montanista al pa Montibus. Ta jemina tude pamejnjo gụaro. Ụokul 1730. lejta ję biu an čụavek ke ję pisou pa damači (heruaske jęzek tistga vręmina). Tu ję biu gaspud glagoljaš Mihovil Redde. Ụan ję Garačę zapešiụou z jeminan Gora. Nekulku putou sę v stareh matičneh knigah dabiję mjestu Gorencziza (Gorenčica) ke asocira na Garačę. Knižno heruasko bęsejdo Gorači rable so pisarje, gaspude, ụočitęlje, damači ledi so jo pa ụobęrnele pa svaji. Pęr nas ję jaku akejni, pa ton ke be mougụo bet **o** dejmo **a** (konj – kajn, kobila – kabiụa, stopalo - stapaụu, gora – gara /gụara/, kosa – kasa jtn.[4]).

Ụodvisnu ụod tega kire fare perpadajo, Garačę so v stareh cajtah zụale ko Gorachi Tersatianer (trstjanski)[5] Gorachi Chubraner (čebranski) je Gorachi Prezidaner (pręzidanski).[6] Broj zaselkou nej ne v aneh čistu točnu preciziran, zak so jeh ankręt perpešiụale pasibęj, druge put pa perklučle drugmo vičjemo zaselke Garačou.

Najmajnji so tęrstjanski Garače. Vajnę spadajo samu Karusce (Korošci), Garnike (Gorniki) pa Brinaụa (Brinjeva) Draga. Karuscę so skara delę štejle v Garnikę, a Brinaụo Drago ko samostalnu naselję, pa ję kirkręt spaụu da so samu Garnike trstjanski Garače.

Prezidanski Garače so nadisen ụod cesti Kuzje Vęrh – Brinouka, pa sejvęrnu ụod zaselaka Šumradę, Janęže je Tuške.

Čebranski Garače so vmejs męd trstjanskeme je prezidanskeme. Najvičje so pa površine je pa bruaje stnaovnikou. Ụajd neh ję najvęč padatkou pa bodo telę je najbel ụobdejụani. V denašneh cajtah samu neh (brez zaselkou Režine /Erženi/ pa Štimci) imajo za Garačę.

Ke ję 1860. lejta v Čebre (Čabar) narjęn katastar, Garače so dabile svajo katastarsko opčino, za razliko ụod Tęrstja ke jo nejma. Tu gaụari da so jemejle veliko površino s prilčnu veliken bruajan gruntou je damačij. V niho katastarsko opčino so spadale vse truji Garače vkep s Kuzjen Vęrhan je Krajncame. Vajno ję spadou tude Parg čę prou jen nej biu nigdęr perklučęn. V gruntovneh knigah ję šę zmiren taka podjela, v katastre so pa nekej zmejnale pa drugmo svetskemo rate: Kranjce je kar jen perpada, so perpojęni katastarske općine Prized (Prezid).

Pęruạ katastarska podjela svedači o ten da so Garače sejgale skarej da Prizda, a na druge strane da Križavę Dragę, blizu Čebra. Ceu ta krej, čę sę na računa Parg, so Pręzidance je stanovnike spujdnę dalinę Čebrankę pręzụale Bajtę, a stanovnikę Bajtarje. Jemi ję nastaụu pa niheh pęrveh staubah, a je kešneję ke so se dejụale lesinę hišę. Zajnę so Bajtarje je v drugeh siụah, vsę da Tęrstja čę glih na spadajo v Garačę.[7]

V čebranskę Garačę, ke jeh imamo zdęj za praụu Gerjansku, keda so perpadale tude Režine (Erženi) je pu Štimcou, a Parg ke ję vmejs, nigdęr nej biu vkep ž nime. Tu sę ụohku tamače da

---

[2] *Karistlę sę bodo ụobedụa jemina, Garače je Gerjansku.*

[3] *Te bo reči je ụod tisteh naseljou ke sę nihi stanovnike na smatrajo za Gerjancę, al so pa nekdajne teritorijalne podjele perpadale v prezidanskę al pa v terstjanskę Garačę. Vse perpadajo v pasibno katastarsko općino, ke zajema Brinaụo Drago je sejga vsę do blizu Prizda.*

[4] *jtn. je skrajšanu: je tok naprej. Tok bo rablęnu ceu cajt.*

[5] *Pręd 1900. lejtan so Tršće djale Tęrstję pa ję tok je kušček Garačou biu terstjanske. Je te bodo tok pisani, zak be tršćanski zglidale ko dę perpadajo v Tęrst.*

[6] *Tak zapis ję f cerkvine knjige kęrščęneh – Liber baptizatorum za 1816 – 1857. lejtu župę Terstie.*

[7] *Novinar Franjo Poję – Puglę nej Garačanę jemu za Bajtarję zak ję dụaskręt pisou: Bajtari i Goračani. Pad Bajtarję ję štou ledi s terstjanskę farę.*

so Pargarje u̯od vajkada jemejle pasiben tretman, tok ko prave perpuved ke sę prẹnaša s kalejna na kalejnu, da so ble u̯otpraščjẹni vsega dau̯ajna je tu̯ak, zak da so ble ana vẹrsta čebranskeh gaspuskeh deju̯oucou. Navodnu so perdeviu̯ale hrano za gaspuskę kancelistę, pedintarję je hu̯apcę.

Gerjansku jẹ narjẹnu u̯od zaselkou, a v aneh prilkah nekulku zaselkou spada v naselję zes skupnen jemenan (Majẹr, Bezle, Runce, Kuzje Vẹrh, Krajnce,[8] Lautarje) ke perpada Gerjansken. Vsake zaselak, al pa vsaka damačija nej silę da perpada kakmo naselje, zak grẹ u̯ohku direkt v gerjansku (Juzouka, Dizmase, Grejhce,...). Taku talejni jẹ bu̯o keda tok koker sę jẹ kedu zmislu, pa sę du̯askrẹt na vej za kire zaselak sę grẹ. Včaseh jẹ Brinouka pisana pasibẹj, včaseh v Dalino, a kirkrẹt v Sešico. Sama Sešica jẹ kirkrẹt zapisana ko Potok, je du vej šẹ kok.

Čẹ prou nej u̯obu̯aru̯aneh zapisou u̯od pẹrveh stanovnikou Gerjanskega, pa jeminah damačij al pa zaselkou sę za vẹč neh u̯ohku dej kok jen jẹ bu̯o prezimẹ, al pa jemi, zak jẹ imajni odnosno zaselak v najvẹč slučajou dabiu jemi pa negoumo pẹrvmo gaspadarje. Zmiren pa nej bu̯o tok. U̯od prezimen so nastale zaselke je pajedinačnẹ imajna: Bibarje, Bjouke, Režine, Gruharje, Hadaline, Janẹže, Kalavirje, Kinde, Karusce, Kašaruge, Krajnce, Lautarje, Mizlarje, Muhouce, Ožbolte, Pajete, Rismane, Rusce, Štimce, Šumradẹ, Turke, Tuške. Zaselke Rusce je Šumradẹ so dabile jemi kešnejẹ. Ke jẹ za 1860. lejtan pẹršu̯a nẹvejsta rojstnega prezimena Rusec imajni jẹ pajne dobiu̯u jemi. Lejta 1861. jẹ z Vẹrha nad Padgaro v Luške daline pẹršu zẹt Šumrada Jože je pa njẹmo jẹ imajni dobiu̯u jemi. Tu spada v rejtkast, zak so hišnẹ jemina nau̯adnu du̯aste starja.

Šumrada jẹ prezime žinskega ru̯ada pa be treba da jẹ je imajni tega ru̯ada. Pa naši sę dej Šumradẹ, a standardnu be mouglẹ bet Šumrade, nẹ Šumradi. Nej samu pẹr neh greška. Naupek sę pišẹjo je Kendi, a treba da so Kende. Mi jen rjẹčẹmo Kinde. V damačen pamejnke du̯asten krajen dejmo dergač ko jeh zapešiu̯ajo. Standardnu hrvatsku so Kavaliri pa damači pa Kalavirje, imajni na kirmo jẹ biu gaspadar Reljac dejmo per Lirce, Beuki su Bjouke jtn.

Nekulku zaselkou jẹ jemi dabiu̯u pa prezimenah ke nejso u̯ostalẹ zapisanẹ v temo kraje. Tu so Makouce, Muhouce, Sku̯ake, Tamažine. Makovec jẹ včaseh zapisan je ko Makovac, kar pamejne da jeh jẹ v Heru̯aske je v Slovenije. Tu prezimẹ jẹ rezjeskiu̯ou Duilio Makovac z okolicę Oprtlja v sejvẹrne Istre, kir jẹ tude naseljẹ s ten jeminan ko na Gerjansken. U̯an verjamẹ da negovi pretke perhajajo z našeh Makoucou. Tu kar tẹrde nej z ničen patkrejpu ne dokumentirou. Druga verzija o pastanke jemina Makouce sę prẹnaša z ruda v rud, je prave da sę jẹ Lipovac z Makouga Hriba perzitu ke Makoucan, ke so da tiskrẹt perpadale h Kašarugan. Tu bo venda bel točnu ko unu kar jẹ djou Duilio, zak jẹ stanovnik Makouga Hriba zarejs Makavec, a v množine so Makouce.

Zaselak Sku̯ake v prezidanskeh Garačah jẹ tude u̯ohku dabiu jemi pa prezimene Skok. U̯anu jẹ rezširjẹnu pa Heru̯aske je v Slovenije. Skak sę jẹ v Garačah zadẹržou ko perjemek unmo ke jẹ ton žiu̯u. Prẹd stu je vẹč lejt so ani Sku̯ake jemejle prezimẹ Žagar, a zajdnẹ cajtẹ so sę pisale Janeš.

Tomažin jẹ hedu pagastu slovensku prezimẹ, a Tamažine so samu množina u̯od njẹga. Sẹglih jẹ tẹšku tẹrdet da so Tamažine u̯od tezga prezimena, zak so u̯ohku je u̯od maškega jemina Tamaš. Z radaste so mo rjẹkle Tamažin, vẹč neh so pa Tamažine. Zdauna prejk so sę pẹrnas tok mejnle, pa so je kau̯ače djale kau̯ačin. V Čẹrneh U̯azah jẹ šẹ zdẹj an grič ke mo rjẹčẹjo Kau̯ačinau̯u.

Ne v vseh drugeh zaselkah nej uostau̯u zapisanu prezimẹ pa kirmo imajo jemi. Per Bjoukah jẹ bu̯o tu prezimẹ prejk ko sejgajo pisani padatke. Glih tok jẹ u̯ohku z Muhoucan. Muhouaz (Muhovac) sę v matičneh knigah spamina samu ankrẹt, je tu ko kẹrsne buter. Nej rẹčjẹnu da nej biu samu perjemek.

V Garačah, ko je v drugeh krajah, prezimena so sę tok prẹmejnalẹ da so šẹ samu v štẹreh zaselkah tista pa kireh jẹ naseljẹ dabiu̯u jemi (Erženi, Kendi, Štimci, Tuški). U̯ajdneh je samu Tuškou nekej vẹč, drugeh jẹ samu anẹ par uod vsazga prezimena.

Pa kẹrstnemo jemine imajo nazivẹ samu tri naselja (Dizmasi, Lukci, Milanov Vrh). Dizmas (Dizma) je staru mašku kẹrstnu jemi, a Lukce so nastale u̯od jemina Luka. Milanov Vẹrh jẹ dabiu jemi pa Emilije Ghyczyje sine Paravićavẹ unukẹ Frančiškẹ rajẹnę de Terzi. Emilio al Milan jẹ biu uača Kalmana Ghyczyja zajdnega privatnega vlasnika čebranskẹ gaspaščiję.

Drugẹ jemina imajn je zaselkou bodo obdeju̯ana skep z drugme padatke vsazga kraja. Zbag pamankajna padatkou z dajlnẹ prošloste,

[8] *Kuzje Vẹrh je Krajnce so dinẹni v Garače zak so da palavicę 19. stulejtja spadale vajnẹ pa sę nejso pasibẹj ne spaminale, a denes jeh smatrajo za samostalnẹ. Pisec pruse ledi teh naseljou da sę nẹ jadet zbag tega. Zapis na mu̯arẹ prẹmejnat testu kar kedu misle je koker sę pačute.*

bodo prezidanski Garače ano męruo perkrajšani, zak na bo tok ụopširnega ne tok starga popisa stanovnikou ko v čebranskeh Garačah. Čę prou ję prilčnu ụopširen popis rajeneh (uod 1716. lejta) vmęrleh pa paručaneh (uod 1707.lejta) pa njemo ję tešku ụodridet kedu perpada v kiru naselje, zak nej v knigah zapisanu rojstnu mejstu, ko ne ụatręs stana al pa mejstu smęrte. Tęšku ję je za tista prezimena ke so blę samu v ane al v dvęjeh deržinah (Kalčić, Šepec, Šulc) zak so blę v dụabe nihga zapešivejna ụohku na čistu drugen hišnen brụajen al pa v drugmo sjęle. Je predaja s kalejna na kalejnu ję v zajdneh cajtah spaụa na hedu majhen broj ụosib kireh so pretke ževejle v zapeščjęneh ụoddalęneh imajnah je zaselkah pad samen vęrhan Čęrne gari.

KRĘJ JE TỤO

Nasjęlęn predjel čebranskega kraja sę nahaja na negove istočne strane, za mejo zes Slovenijo. Z guaro uobraščęna nutrajnast ję najdręl nasęljęna glih v prezidanskeh Garačah. Najdebakeję prute zapade zmejščęni so Runce ke jen perpadajo rejtka, męd sabo ụoddalęna imajna, pa nekdajnu industrijsku naselję Milanou Vęrh. Vęč ụod palavicę zaselkou ję naleu ụod cesti Parg – Prized, v predjele ke sę mo najmęjn tristu pidęsit lejt dej Čęrna gụara. Zatu sę v stareh pismah ụohku prębjęrę ex Cherno gora, ke ję zapisanu namejst prauga jemina zaselka. Jemi Čęrna gụara svedači da ję bụo na padručje najvęč hujounę pa smrejkounę, pa ję gụara temna, čęrna. Sę vej da ję bụo je bukounę ke so ž ni palle ụogelję za železarno v Čebre je za prudaj. Kar so ụokęrčle ję postaụu imajni, kešneję pa zaselak. Tu nej bụo tok ụohku ko ję o ten pisat. Ụokęrčęnu tụo so mougle ụosnažet ụod kamna, pa skụapat je vničet pajni je karęjni.

Garače so zmejščęni nad 800 mętrou nadmorskę visinę. Najnižję so Režine pa Majęr, a najvišję ję imajni Juhe v prezidanskeh Garačah. Ụani so čęs hilado je dvajsęt metrou vesụaku. Na anmo mejste pišę da ję Gerjansku na nadmorske visine od 789 metroụa, a tu ję samu niha najnižja točka.

Tụo ję h vičjen vapnenastu pa sę za ceu kręj ụohku dej da ję kraške. Taku tụo nej glih pousud zak ję je nekulku vičjeh al majnjeh sedjęncou pitkę ụadi (Štimce, Rismane, Tatinska Draga, Majęr, Sešica, Škrliuce, Žalasne Vęrh je šę nekej drugeh majnjeh). Najvęč ụadi je najstalneję zevira v Sešicę, kar sę nę be mouguo ręč pa nijmo jemine. Ž ni so jemejle vodovod na Majęrje je per Tamažinah prejk ko ję narjęn centralne vodoopskrbne sistem s Čebrankę za Prized. Sedjęnce pitkę ụadi so vlejkle ledi da so sę naselile blizu neh prejk ko v suheh krajah.

NASELIVEJNI

Za pačitek naselivejna Garačou nej dụaste pisaneh padatkou pa sę ụo ten ụohku gaụari s pamačjo drugeh važneh elementou širjega sasejdnega padručja. Zes papirjou najstarjeh ụobụarụaneh zapisaneh ụosib z jeminan je prezimenan ke sejgajo v 1672. lejtu nej vidnu v kire zaselak be mougle kaga zapisat, zak ję vsen zapisanu mejstu Čeber (teskręt Čubar). Nakon ke so pagnabile Pjętra Zrinskega ję austro ugarska dvorska komisija papisaụa vsę kar ję zajnin ụostaụu. Papisani so ble je negovi podložnike, al zglida da nejso Garačou. Vsen so ko mejstu zapisale Čeber. Kumej sidendęsit lejt kešneję so v matičneh knjigah včaseh zapisale domicilnu mejstu. Garače so zapešiụani ko Monte, a te je ton Montanista, al pa Montibus. Kedagade so je Vęrhe (Vrhovci) zapisani Monte. Ụo kirmo mejste ję rejč sę ję najụagelję ụotkriụu pa prezimenah. Na Gerjansken nej bụo Ferbižarja, Redęta…, na Vęrhah nej bụo pa Šulca, Šturma, Bebarja je drugeh gerjanskeh. Je Krajlou Vęrh ję v jemine jemu Monte. Pouk ję bụo šę 'Etatis', pa sę ję vejdụo da nej rejč ụod Garačou.

Najbel be sę mougụo vęrjat tisten kar ję zapisanu, pa nej zmiren tok. Dụaskręt sę da prečitat da ję šę na pačitke 17. stulejtja bụo nęnenaseljęnu padručję sejvęrnu ụod Mandlou. Tu nekok na marę bet rejs, zak v Kačiuskemo (Kočevje) ụorbarje z 1574. lejta pišę da ję Padpụonina (Podplanina) takręt jemejụa tri kmita. Čę sę vej kakę prilkę so ton za živet, pụala sę ụohku segurnu tęrde da ję bụo je v Čebre skuze naseljęneh. Pasibnu ję mouguo bet pouk Čebrankę imajn z malname.[9] Ledi so ževejle je na rjębrah Zgurneh Žagarjou. Čę sę čụouk zmisle da ję bụo prezimę Žagar v Giraven je unkręj Čebrankę vęč 1498. lejta, je da ję bụo ụokul 1650. lejta v Prizde

[9] *Grụafa Pjętra Zrinskega ụoptužiụajo da ję parušu malnę na Ụosivence (Čebranke so teskręt djale Ụosivenca) ke ję dejụou v Čebre železarno (ụokul 1650.lejta). Čę ję bụo malnu pamejne da ję biu kręj prejk naseljęn, čę prou bel rejtku.*

saj dvajsęt u̯odrastleh ledi s prezimenan Žagar, pu̯alej sę da zgruntat da so Žagarje ževejle je v sję̯le ke sę mo dej Žagarje. Tu zatu ke ję per Žagarjeh bel radavitu ko v Prizde, pa je ko v Giraven. Tešku be sę segurnu rję̯ku̯o keda ję najraneję nedu stalnu žiu̯u na padručje denašneh Garačou. Kaj be dja u̯a analiza? Prę̯našejni s kalejna na kalejnu prave da so v Tatinske Drage tati jemejle hišo v kiro so sę sku̯ajnale pręd zakonan, al nej točnu ręčję̯nu keda. Da ję u̯od tega nekej rejs gau̯ari je jemi Tatinska Draga. Zmejstle so sę pouk stedję̯nca, dręl u̯od frekventneh putou.[10] Izvor Sešicę ję du̯aste jačje je bel rejtku prę̯seši, pa ję čudnu kok sę nejso zmejstle pouk nję̯ga. U̯odgu̯ar pridę san u̯od sję̯bę: pouk Sešicę ję vęč nedu žiu̯u prejk ko so u̯ani pę̯ršle v ta krę̯j. Najbę̯rš da sę ję du̯aste prejk ko na drugeh mejsteh čuouk nastanu je na Žalasnemo Vę̯rhe. Je ton ję jak sedję̯nc Graben, a razen tega ję Žalasne Vę̯rh na takmo mejste da sę ž nję̯ga vide na fsę strani. Tak krę̯j ję biu za tistę cajtę ko naručan, ke so vsaksurtni hajduke je u̯ajska z dniu̯a v dan raubale vsę kar ję kedu jemu. S tazga mejsta ko ję Žalasten Vę̯rh sę ję nau̯arnast u otkriu̯a daste ranu da so sę ledi paskrile zes vsen kar so u̯ohku u̯odnję̯sle. Žalasne Vę̯rh ję biu pamejnben je za Prized, staru naselję na Limę̯se. Zatu sę bręs prę̯terivejna u̯ohku zakluče da ję tu mejstu du̯aste starję ko anę drugę gerjanskę mejsta. Usmena predaja prave da ję cerkvica na Žalasnemo Vę̯rhe narję̯na u̯okul 1850. lejta, je da so jo nardile v znak zahvalę ke jeh ję u̯obešu̯a kulę̯ra 1855. lejta. Ke ledi zmešliuajo kaj sę ję zdauna dagadiu, pu̯alej na mislejo na realnost. Tok ję je zes to cekrvico. Zezidale so jo pit lejt prejk ko ję bu̯a kulę̯ra, ko da so vejdle da jeh bo u̯obešu̯a. Cerkvica ję u̯ohku teskręt zezidana, prejk ję bu̯a pa maręt samu majhna lesina, al pa samu križ. Žau̯asne Vę̯rh ima segurnu du̯aste starję jemi. Cerkvica Majke Bažje siden žau̯aste ję narję̯na ko spamin na nekej žau̯astnega, segurnu prejk ko ję bu̯a kulę̯ra. Pisec tę knigę du̯askręt spamina vę̯rhę hribou ko prednost per naselivejne kraja. Nej u̯opsejnčę̯n s taken mišlę̯jnen. Tu svedačijo stari gradi v Istre, v Dalmacije, na Premurje je dregej pa svejte. Vidmo kulo na Tersate, Drivenik, Kastav je du̯aste drugeh. V dalje prošloste ję bu̯o hedu važnu prave cajt zaglidat čę so perhajale kaki zaraščęni maži z u̯oružjan v rukah. V take prilke ję bu̯o najbel segurnu skret sę kan djęlęč v guro.

Najvičje tal Gerjanskega ję najbę̯rš nasęljęn na začitke ke ję zalaufau̯a čebranska železarna, al pa šę prejk. Dak so Frankopane jemejle ta krę̯j (da 1575. lejta) tęšku da so ga kę̯j hedu naseliu̯ale. U̯ajd neh so ga pajerbale Zrinski, ke so ble bel padvzitni. Venda so u̯ani začile bel skariščat gu̯aro. Ke nej bu̯o putou so vsę prę̯našale na samarjeh, pa tude na čavejške gę̯rbe. V takeh prilkah so u̯ohku prę̯našale u̯ogelję pa kę̯j malga dugę za pintaraj. Takręt so sę začile bel na gastu nasęliu̯at Garače. Za tę̯rdet kę̯j tazga nej neč zapisanga, pa vender sę u̯ohku rję̯čę da be mougu̯o bet tok. Ok so sę v Runceh deca rajau̯a več 1673. lejta, pu̯ala nej biu tiste krę̯j nasęljęn zbag železarnę, zak ję bu̯o takręt u̯ogelja bližję Čebre. V Runcah so u̯ohku u̯ogelję žgale za prudaj v Rejko je v drugę kraję. Ke be glidale samu padatkę s Povijesnę antroponimiję Gorskega kotarja,[11] su̯ožile be sę da so Garače začile nastajat pa smę̯rte Pję̯tra Zrinskega (pagublęn 1671. lejta). S ten be sę su̯agale zatu ke so per Buriće anę "gerjanskę" prezimena zapisanę mau kešneję u̯od drugeh. Tok sę Bebar pę̯rve put pojavla 1724, Beuk 1720., Kalčić tude 1720., Kavalir 1709., Korošec tude 1709., Pantar 1716., Šturm 1712., Troha 1709. je Tušek 1741. Nej jasnu zak jeh nej v ranejmo popise, zak ję segurnu da so blę prejk na temo padručje, kar sę vide naprej. Bebar je Beuk so pę̯rve put zapisani 1693., Kalčić pa Kavalir 1680., Korošec 1671., Pantar 1681., Šturm 1675., Troha 1692., a Tušek 1690. lejta. Bebarje sę ję vęč 1720. lejta radiu sin Martin. Je bu̯atre so ble stanovnike Garačou (Šturm pa Bolf – Volf). Beuk ję 1718. pastou u̯ača. Aden u̯od bu̯atrou ję biu Gerjanc (Hudolin) a druge buter ję biu takratne čebranske mižnar. Sputan, nę̯j sę vej da ję biu mižnar du̯asten u̯otrukan buter, zak ję biu per rake. Tude Kalavirjavi bu̯atre so ble 1709. lejta z Garačou (Troha pa Hudolin II.). Korošec je 1709. lejta jemu dvej u̯ohcęte. U̯ožję̯nu sę mo ję sin je u̯omažiu̯a hči. Troha Marcus ję 1705. lejta jemu tri pretkę. Najstarje ję rajęn 1652. lejta (rojstne krę̯j nej paznat). Drugę "gerjanskę" prezimena ko na prilko Grohar, Hudolin, Janeš, Kenda, Košorog, Lautar je šę anę drugę zapisanę so v popise z 1672. lejta, kar tude patę̯rdiu̯a zamisu da ję začitek naselivejena Garačou prejk ko ję Piter Zrinske pageblęn. U̯ohku nedu pamisle da so ble Grohar, Hudolin je drugi u̯oglarje nejke u̯okul Čebra, a

[10] *Put ję šu u̯od Prizda za Čeber čęz Binkel, a druge ję pję̯lou z Girau̯a bel zapadnu u̯od Tatinskę Dragę (na Brinau̯o Drago, Dalino, na Krajncę).*

[11] *Autor Antun Burić. Te padatke so kariščęni je v knjige Prezimena u čabarskom kraju od Slavkota Malnarja. Kešneję so mo h rukan pę̯ršle starji s kireh ję vidnu da so blę "Gerjanskę" prezimena raneję v čebranskemo kraje.*

kešneję so u̯odsę̯lile na Gerjansku, al tu nej za vę̯rjat, zak so jemejle vę̯č velikę̯ deržinę̯ ke so sę̯ preživlalę̯ tok dę̯ so dejų̯alę̯ je pa zję̯mle je ževino rędilę̯. Zbag tega so mouglę̯ bet na svajeh imajneh, a tu znači v Garačah. Zję̯mlo nejso mougle sę̯lit. Ani Gerjance so sę̯ nakanle nasę̯lit nad Čę̯rneme Ų̯azme. Ton so ų̯aze Pagačarca, Režin, Režinka, ke so u̯od prezimena Pogačar pa Eržen.

Matičnę̯ knjigę̯ kę̯rščę̯neh so v Čebre začile ų̯adet 1716., lejta, paručaneh, a glih tok je mę̯rtveh pa 1707. lejta. V knjige vmę̯rleh ję̯ vę̯čkrę̯t pisana starast pakujnega. Na temelje tega sę̯ u̯ohku u̯odride perbližnu kirga lejta ję̯ rajęn,[12] al nę̯ je rojstnu mejstu. Pa teh padatkeh sę̯ ję̯ npr. pę̯rve "naš" Šturm radiu 1612. lejta.

Čę̯ sę̯ glidajo prezimena pa jemina zaselkou, najvę̯č stanovnikou sę̯ ję̯ daseliu̯u z u̯odručneh krajou takratnę̯ Kranjskę̯ je Goriškę̯, z okolicę̯ Tolmina, Cerknega, Idriję̯, Železnikou, Škofję Lokę je drugeh krajou Kranjskę̯, Koruškę̯ je Heru̯askę̯. An tal ję̯ nasę̯ljęn je z lokalno sę̯lidbo, kar sę̯ da zaklučet pa jeminah zaselkou Janęže, Štimce je drugeh. Zaselke so nau̯adnu, al nę̯ zmiren, dobiu̯ale jemi pa pę̯rvmo perseljęnce; pa negoumo prezimene, jemine al pa perjemke.

Kolonizirani Nejmce na kačiusku padručję̯, (djale so jen Kačiuarje), kireh so prezimena tude v okolice Čebra je v spujdnemo toke Čebrankę̯, na Gerjansken nejso pestile du̯aste sleda. Vę̯č so ga v Prizde.

Dasę̯ljęnc se be na zebranmo mejste naridu lesino bajto je pouk ni štau̯o, zak ję̯ nau̯adnu jemu ku̯ajnę̯ za prę̯našejni u̯ogelja, bel rejtku pa tude želejznę̯ rudę̯ na železarno,[13] najvę̯č pa u̯ogelja je tau̯arou dug v prę̯murskę̯ gradi pa tude v pristanišča. Čę̯ na zebranmo mejste nej buo rudę̯, pu̯ala sę̯ ję̯ pastupu u̯ogelję̯ žgat. Garo ję̯ kę̯rču na čistu. Ų̯od bukounę̯ je hujaveh vej ję̯ žgau u̯ogelję̯, a hujouno ję̯ parabu za cimper je u̯ostejnek hišę̯. Na Gerjansken ję̯ plitka zję̯mla, pa ję̯ jemu du̯aste deju̯a s kapajnen kamenja da be dabiu vičję̯ kašę̯nicę̯. Nivę̯ so blę̯ mičkenę̯, najvę̯č pa dražiukah, doucah je pa dragah. Ų̯ogelję̯ so palle na raunemo tle kir so u̯ohku su̯ožile ku̯apo. Na tisteh mejsteh sę̯ ję̯ vę̯č stu lejt u̯obuaru̯au̯a čę̯rna zję̯mla, a du̯aste mejst ima šę̯ zmiren jemi vizanu s kapiščan. Kapiščę̯ ję̯ mejstu kir ję̯ bu̯a ku̯apa. Kamenję̯ so parable ke so žgale žiu̯u apnu, al so mejsta kir so blę̯ u̯oplincę̯ du̯ast bel rejtka je hedu mau rablęna v jeminah lokalitetou.

Kok bo vę̯liku imajni ję̯ u̯odvisu̯o u̯od du̯aste prilk. Kulka ję̯ bu̯a deržina, kok so ble dejų̯ouni, kaku ję̯ bu̯o tu̯o je tude u̯od drugeh faktorjou. Djale so da ję̯ imajni u̯od tega je tega, a prou za prou ję̯ biu gaspadar vlastelin, a kmę̯t ję̯ jemu pravico u̯obdevivejna. Te sę̯ gau̯ari o dasę̯ljęnce ko pojedince, al jeh ję̯ bu̯o najvę̯č z deržino. Na imajne nej dejų̯ou samu u̯an zak so je deca, a najbel žę̯ni.

Imajni pę̯rveh Gerjancou ję̯ bu̯o u̯okul hišę̯, v anmo kamade. Taki grunte so jemejle prednost, zak sę̯ ję̯ rabu̯o du̯aste mę̯jn cajta na pute za respelivejni gnu̯aja je sejmęna na nivę̯, a glih tok za spravlejni sena je lejtnę̯. Ų̯oddalęnę̯ kašę̯nicę̯ v gu̯are – u̯aze, nastajale so kešneję̯, ke ję̯ bližję̯ zmankau̯u lesa pa so bukouno kę̯rčle ton ke sę̯ ję̯ u̯ohku naridu u̯as.

Na začitke ję̯ vsaku imajni jemejų̯u svaji jemi, a kešneję̯ so se potomke v sasejdstve narędile navę̯ hišę̯ pa so tok začile ratiu̯at zaselke. Broj hiš v zaselke ję̯ zavisu u̯od veličinę̯ grunta. Da so anu nekdajnu imajni, kokergade bu̯o vę̯liku, rezdelile na pit al pa šę̯ vę̯č majnjeh, u̯obę̯den nę̯ be mougu prę̯živet na takmo rezdrabljęnmo grunte. Ke so sę̯ ledi rezmnožile, jeh ję̯ mougu̯o pę̯jt du̯aste pa svejte s terbuhan za kruhan.

Vidnu ję̯ da so se ledi z istga naselja dejų̯ale u̯azę̯ v istmo kraje. Primjer nej z Gerjanskega zak ję̯ s Parga. V istmo predjele ję̯ Mergitne, Bę̯rkou, Bukvę̯žou je Basinou uas, a tu so hišna jemina vlasnikou s Parga. Vlasnike so sę̯ s cajtan premenile, pa imamo Tamažinko, Baštjanko, Repinko je šę̯ du̯ast drugeh u̯azou kireh sedajni gaspadarje nejmajo vizę̯ s teme jemine.



2

Tabla staji prę̯d ulazan na Majęr

[12] *Točnu rojstnu lejtu je tę̯šku u̯odridet zak ję̯ du̯asten starast zau̯okružęna na dę̯sit lejt (60, 70, 80 jtn.).*

[13] *Kulni pute nejso ble šę̯ pousud narjęni pa sę̯ ję̯ vsa ruba prę̯našau̯a s ku̯aname, u̯alame, pa na hę̯rpte.*

V zdauneh cajtah ję bụo v deržine dụaste deci, pa so ani ụostale bręs zęmli. Taken sę ję rjękụo uosabejnke. Ụani so ble ụopsujęni da bodo vičnu hụapce, al da ževijo na kuortirje per kakmo jačjemo kmite. Je taki so ble hụapce, a kedagade so dejụale na žernado. Te pa ton se ję kak ụosabejnek naridu majhno lesino hišco, kajžo, pa naụade na sjouske zjęmle – gmajne. Takeh slučajou ję bụo je na Makaven Hribe, v Tęrstje, v Čęrneh Ụzah, pa je na Gerjansken.

Ana zapisana legenda gaụari kok ję rataụu Gerjansku.[14] V ane deržine, ke ję na začitke ževejụa djęlęč ụod Garačou, so jemejle tri senuvę. Dak so ble starše živi, ję deržina ževejụa v mire je složnu. Ke ję ụača vmęr, so senuve med sabo rezdelile imajni. Tastarje je srejdne so ble zadaụolni zes svajen talan, a žjęna ụod najmụajga ję pačiụa dejụat brigo męd brate. Vidụo sę je ję da ję nije muž dabiu najmajnje je najsụabje tal. Tastarje brat ję pustu vsę pa ję ụodešu v guro djęlęč ụod dume. Ton se ję naridu hišo je ụastou živet na samen tok da nej šlišou ụajat sasejdouga pesa. Glih tok ję sturu tadruge brat. Ụn ję ụodešu na druge krej, v drugo garo. Tok so ratale Garače. Perpuved ję slika rejtkę nasęljęnaste Garačou je vęlikę dalavę męd sasejdame.

Legenda ko legenda, nastaụa ję v maštovite čavejške gụave. Lęta ję nastaụa v novejeh cajtah ke sę Garačan vęč na dej Gerjansku. Najbęrš da ję nastaụa s pęra novinarkę ke ję pisaụa ụod teh krajou.

Nekej spadubnega ję je v zapisane legende kok ję rataụu jemi zaselka Lipouce: V nekeh kukaụah ję zes žjęno je sinan tęšku prężivlou an šumske dejụavec. Zes žjęno je sinan so dejụale dan je nuč, nejso mougle dast zaslužet da be sę prężivlale. Zestradana deržina ję dačakaụa hudo zimo brez dęrv je hrani. Starše jo nejso mougle prężivet. Najprejk ję ụod plučencę vmęrụa mate, a hmale za testen ję je ụača ụopčutu da sę mo bliža krej. Pazụou ję sina je riku mo naj bo pụaštęn, seguren je patęrpężliu, naj bo vesak je čvęrst ko lipa ke ję rastụa pouk nihę hišę.

Pa ụočitave smęrte fant sę ję spravu pejt pa svejte jeskat mejstu kir be mougu zaslužet kreh. Kir ję bụa zjęmla kej, kej radavita so jo ble več ledi naselile. Zatu sę ję stavu na anmo griče nad nasęljęno dalino. Ton se ję pastavu lesino hišco. Zmislu sę ję ụočitaveh bęsejd je lipę ke jo ję spaminou. Zasadiu ję tri lipe je djou: 'Ana sę bo perjeụa!' Perjelę so sę vsę tri, je tok ję zaselak dabiu jemi Lipouce.[15]

Zaselak Lipavce, ke spada v naselję Krajnci, nastou ję ụod prezimena Lipovac ke so ga jemejle stanovnike Lipavcou. Tu prezimę sę ję, čę glih v majhnemo števile, zadržaụu do najnovejeh dni. Je ani drugi zaselke blizu Krajncou imajo jemina pa prezimenah svajeh stanovniku (Ožbolti, Kendi). Tude legenda o Lipavceh nejma dụaste vizę zes unen kar sę ję rejs dagajaụu v cajtah ko ję nastajou zaselak Lipovci.

KAN KIRI GARAČE PERPADAJO

Prejk ko ję bụa formirana Severinska županija (1776. lejta) zes sejdężen v Merkople, Garače so skep z drugme mejstame čebranskega vlastelinstva patpadale pad Rudarsko nadupravo v Idrije, ke ję bụa padlegirana Spujdnuaustrijske komore zes sejdężen v Grace (Graz), zatu ke ję biu Čeber gaspaščija Austrijskę komorę. Ụod 1776. lejta naprej Garače perpadajo opčine, sučije je drugen vęrstan državnę upravę, ụodvisnu kok ję bụa vlast pastavlęna. Teskręt ke ję funkcioniraụa opčina, a v Prizde sudčija, an tal Garačou (prezidanski) ję perpadou te opčine (sudčije), a druge tal ję perpadou v opčino Čeber. Natekirkręt ję bụa je v Terstje opčina (včaseh sudčija), pa so teskręt terstjanski Garače patpadale v opčino (sudčijo) Tęrstję. Pa drugmo svetskemo rate, skuze da oamostalejnja Heruaskę, čebranski Garače so obviznu jemejle svajga predstavnika (odbornika) v općinske skupštine (v Vijeće mjesneh zajednic).

Ke so pa 1955. lejte zapęrle mjesnę narodnę odborę, je formirale opčino Čeber, uod takręt vajno patpadajo vse truji Garače. Čebranska opčina menaụaụa ję jemina od Skupštinę opčinę do Grad Čabar ko zajdnu jemi je furma funkcionirejna lokalnę samoupravnę jedinicę.

Ke so formiranę mejsnę zajednicę Garače so spit padeljęni na truję pa so perpale vsaki svaje mejsne zajednice (terstjanski Tęrstje, čebranski Čebre, prezidanski Prizde). Čebranski Garačane so jemejle glasačku mejstu na Majęrje. Ankręt sę ję glasaụu per Štimcah, al nę samu Garačane, zak so glasale je Čęrnęụasce, Makouce, Rouničarje...

V samostalne Heruaske so mjesnę zajednicę zamejnanę za mjesnę odborę, al tu nej neč spremeniụu status Garačou.

[14 i 15] *Novinarka AnaTurk, Nedeljski dnevnik, Ljubljana, prępravlęnu za to prilko.*

STANOVNIŠTỤO

Dak ję v Čebre dejụaụa železarna, nije gaspadar Austrijska komora, ję jemejụa glavnę prihodę ụajdni. Najvičjo brigo so jemejle za niję dejụu pa za čin bulję prędajejni ụorudja je drugeh stụari ke so jeh zdeviụale v čebranske kaụačije, a ụod ledi, slobodneh, sramačneh želirjou (inkvilinou) sę nej ridnu pabiraụa desetina. Kmite so jemejle majhnę gruntę je mau zęmli za ụobdeviụat, pa so kumej vkep z unen kar so zaslužle na dejle za železarno, preživlale vęlikę deržinę z dụast ụotruk. Keder nejso blę radavitę lejta ję biu med naraden vilke gụad, zarad čęsa nej Komora jeskaụa da sę niji činovnike zmirej strogu dęržijo ụorbarskeh propisou. Najbęrš da nej tude zarad tega natančneh popisou s tistga cajta. Najstarje paznat popis stanovnikou Gerjanskega ję v ụorbarje čebranskę gaspaščiję z 1778. lejta. Takrat ję bụa šę Austrijska komora gaspadar, al sę ję vęč vidu krẹj dejụa železarnę. Stanovništụo bo ụostaụu brẹz dejụa, pa bo ụodvisnu samu ụod zęmli kiro ima, a gaspadar čebranskega vlastelinstva bo ụod lejtnę svajeh podložnikou pabirou patrejbnę prihodę ụod kireh bo ụohku žiụu je zdęržiụou gaspaščijo. Dęvit lejt prejk ko sę ję železarna zapęrụa, ję vstanavljęna Severinska županija. Ụna ję tụa narjędet rida v paštivejne ụorbarjou. Tu ję bụo potrejbnu je zaradi tega da sę paglihajo čebranski kmite z unme v sasejdneh gaspaščijah, kiri so je prejk ridnu dajale desetino je vsę drugę prepisanę daụajna je tụakę. Takrat (1778. lejta) ję narjęn popis podložnikou z veličino imajna je obvizo dajajna prinosou. V Garačah ję zapisanu 61 imajni, a tu ję perbližnu tulku ko ję dvanajst lejt kešneję jemejụu ceụu padručję na noụu formiranę kapelaniję v Tęrstje. Čę prou je bụo šizdęsit je anu imajni v vseh trujeh Garačah, ta broj ję za tisto dụabo vjęlek. Za permęrjauo, samu Tęrstję brẹz okoliče ję teskręt jemejụu dvajsęt je ano deržino. Je Čęrni Ụaze so jemejle glih tulku, al so vajnę perpadalę je Rounicę, Makou Hrib, Srejdna Draga je Perkutaụa Draga. Na temelje spaminanga popisa sę nada točnu ręč broj stanovnikou, zak so zapisanę samu 'guavi' deržin (gaspadarje), al čę sę vzamę da ję paprejčna deržina štejụa ụokul siden članou, pụalej sę ụohku pagrunta da so vse truji Garače 1778. lejta štejle vęč ko štirstu ledi.

Prejk ko so začile zestavlat ụorbar za 1778. lejtu, so zile izjavę ụod dvajsęt je trẹjeh paznateh mažakarjou zes vseh krajou vlastelinstva Čeber. Nej paznatu zak nej med nime ụobẹnga zes gerjanskega padručja. Ụohku sę zakluče da so jeh zbejgnele zatu ke so ževejle v pasibneh prilkah, pa so ble ụotpraščjẹni dajat desetino ụod tezga kar so perdejụale. Ụohku ję bụo pa srejde tude kẹj druzga. Du vej kok so sę zmejnle ke so naseliụale Gerjansku.

Pa testen kar so pavejdale podložnike z drugeh krajou sę vide kakę prilkę je naụadę so blę na relacije feudalne gaspodar (austrijska komora) – podložnik (kmęt) je kakę obvizę so jemejle kmite spram vlastelinstva. S tezga kar so pavejdale ispitanike sę ụohku vide takratnu stajni na čebranskemo padručje. V urbaskemo popise ję prepisanu kulku kiru imajni marę dat tuakę (kụascou je drugeh težakou). Zapisanu ję tude kulku ima kedu zęmli. Pręslišani podložnike z Giraụa, Tęrstja, Prizda je drugeh naseljou so izjavle da nejmajo nekakouga ụorbarja, al da jen ję poznatu da ję ụorbar z 1748. lejta prępisan s taljanskega na nejmške jẹzek, je da sę nahaja per gaspuade (v vlastelinstve). Njęga so sę kmite da zdẹj dęržale, a druzga nejmajo. Nejmajo ne nekakoveh dadatneh propisou za daụajna.

Ụod žita dajęjo dęsętino, a ụod jajncou dajo vsazga dęsidga. Plovane (cirku) jęmlęjo ụod vsega tritje tal. Ụod prẹscou je žebil na dajęjo dęsętino. Ụod ceuga selišča[16] dajęjo šist dni tụakę na kejden, ụod palavicę selišta tri dni, a ụod ụosminę an dan. Ụod celga selišta sę pụočiụa je v dnarje 30 librou na lejtu. Pouk tega so dužni zajstun s kụajne prevažat, odnosno s kụajne prẹnašat gaspụado do Veblanę, Idriję, Kačivja, Bakra je Rejkę. Gaspụada ję dužna prẹskẹrbet hrano za kụajnę je nihę pagajničę. Podložnike marjo daụažat lejs je drugo rubo za papravlejni grada. Tu jen ję gaspụada dužna pụačat. Kulku marę bet pụočiụu nej ręčjẹnu. Pouk tega so dužni z Bakra daụažat vinu je prędat tistu kar ję kedu perpjęlou. Z razneh krajou Kranjskę so dužni današat žęlejzno rudo. Palejte za ano turo zgebijo tri, a pazim štire dni. Glih tok ję z prẹnašejnan žęlejza je drugę rubę v Rejko. Tu jen na pụačajo, zak jen kompenzirajo z davalęjnen tačęjna vina (krčmarenje). Dužni so z gari na kụajnah pernašat ụogelję da železarnę. Palejte nardijo dvej, a pazime samu ano turo. Ụod prędanga ụala v męsnico, dužni so v grad dat ụolouske jẹzek.

Na fužine (v železarne), be ko pišę v ụorbarje, mougle jemet prilko zaslužet za prẹživet je za zdrživejni deržinę. Zajstun marjo dabet dęrụa

[16] *Seliščę (grent) ję bụo veliku ụokul 15 ha ụobdeviụounę zęmli.*

za grejt stajni je za hišo narjędet, al pa papravet.[17]

Zjęmla ję tok jaų̣aų̣a je sų̣aba da z lejta v lejtu daję majnje prinos, a ų̣obdevių̣ajo jo najvęč z matiko, zak ję tok plitka zjęmla da sę na da ų̣arat. Na tle ke ję najvęč v hribe, deš zepjęrę ves gnuj pa marjo sjat samu ų̣aves pa ajdo.

Ų̣oddalęni so ų̣od vičjeh mejst, a pouk tega marjo grų̣afe Bathaniju (Baćani - vlasnik vlastelinstva Brud na Koupe, op. S.M.) ų̣od fsazga taų̣ara pų̣ačat mitnino ų̣od tri krunę.

Ani ledi sę prędživlajo tok da pa Hrų̣atsken, Slavonije je pa Ugarske tęržjo drabnarijo je drugo rubo. Ani prędajajo ų̣asli (za kasi bruset), drugi ružmarin je ų̣orbar, tritji so kramarje pa prędajajo pų̣atnu, a najvęč sę jeh bave zes saljo ke jo kepaų̣ajo v Bakre, prędajajo pa na Heru̧asken. Da nej tega majhnega šefta, tok be sę mougle ų̣odsęlit.[18]

Čę glih sę tu na perpešiųa Gerjansken, s tega kar ję ręčjęnu sę vide da ję glih pęr neh taku zemljiščę skarej pousud, a ne drugę prilkę nejso neč bulję.

V knige Igorja Karamana "Komorska gospoštija Čabar 1787 – 1798." ų̣opisana ję situacija prejk ko ję Matija Josip Paravić pęršu v posjed vlastelinstva Čeber. Te bodo zapisani samu padatke kiri sę tičęjo Garačou. Lejta 1798. v Garačah (vseh truję) ję bų̣o 70 hiš, 71 deržina, 280 maškeh je 261 žinska (vsega 541 stanovnik). Garačane so jemejle dų̣aste ževeni. Spaminanga lejta so jemejle 10 kujn 87 ų̣alou, 219 krau, 254 ų̣ouce, 40 gusk je 10 pajni žebil.[19] Da čų̣ouk na paviru̧a! V paprejčje pridęjo tri kravę je vęč ko an ų̣ou na deržino.

V celmo vlastelinstve ję biu samu an kmęt ke ję jemu an fęrtal ceuga selišta,[20] 42 so ble z ano uosmino. V Garačah ję samu aden jemu ų̣osmino, vse drugi so jemejle męjn. Ų̣ani so ble želirje (inkviline).[21] Na padručje Gerjanskega ję bų̣o 69 želirjou.[22] Podželir (bręz zęmlli, ke so mo djale ų̣osabejnek) nej evidentiran nebęden, čę prou be aden mougu bet, zak ję v sidendęsiteh hišah ževeju̧a 71 deržina, a zapisaneh ję samu 70.

Teskręt ję bų̣a v Garačah tergavina vina (nej paznatu v kire hiše). Za pravico tačęjna vina ję gaspadar lejtnu puaćou 10 forintou.

Naslejdni padatke za Garačę so z 1818. lejta. Teskręt so Garače terstianer jemejle 5 hiš i 44 stanovnikę, csubraner 49 hiš pa 344 stanovnikę (perkazani so ko Garače Majęr) je prezidaner 42 hišę z 296 stanovnikou.[23] Nej paznatu zak nej v trstjanskę Garačę vklučęna Brinų̣a Draga.

V popise z 1910. lejta so perkazanę je površinę zemljišča kiru perpada Garačan. V Garačę s površino ų̣od 8.500 jutrou ję računana je Brinaų̣a Draga z 25 stanovnikou pa tude trstjanski Gernike s 32 stanovnika. Naselję Garače (čebranski) so jemejle 423 stanovnikę.[24]

Garačanan ję bų̣o ų̣otpraščjęnu dajat prejo, puter, kapunę (kastrirani pętjęhe), piščancę je jejca. Samu aden podložnik ję jemu ano ų̣osmino sęlišča, vse drugi so jemejle mejn. Vse so jemejle jednaku dajajni žita (pa an fęrtal pažunskega ų̣agana). V spiske so prezimena Šepić, Šulc pa Osivnik kira sę kašneję vęč na pajavlajo na Gerjansken. Zes popisa sę vide da je perjemek Skak hedu star. Lejta 1778. ga ję jemu Lovro (Ų̣avrę) Žagar, a v 20. stulejtje so djale dę ję Skak Franjo Janęš.

Zapisana so je dva Kvaternika, a na pačitke 19. stulejtja so zginle z Goračou. Hudolin ję bų̣o kešneję anu ų̣od najpagastejeh prezimen Gerjanskega, a v spiske zes 1778. lejta ję biu samu aden je tu ko Hodolin. Je drugę prezimena so zapešiųana z dų̣aste grešak, a te so vnęšjęna tok ko sę pišęjo dandenes. Šepić ję biu pęru̧u Šepec, pa so ga pisarje prękęrstle. Žęni so blę papounama zapastavlęnę. V ų̣orbarje sę spaminajo dvej davicę. Jemina niheh pakujneh maži so zapisana, a davican sę navej za jemi, čę prou so gaspadarlę na grunte.

---

[17] Pravnik Tomislav Padavić, čebranske zastupnik v Hrvatskemo sabore na palavice 19. stulejtja v ane rasprave ję ų̣opačitou na stalnu majnšajni podložničkeh pravic. V pęrvmo ride na dęru̧a za hišo grejt je za papravlat stajni je skednę. Prave da ję ų̣obęčanu leden ke so nasęliuale ta sramačne kręj, da bodo jemejle fręj lejs, a vlasteline jen to pravico skuze krajšajo. (op. S. Malnar: Kaj be djou da ževi denes v naše "denacionalizacije"?)

[18] Ivan Herceg, Ekonomski položaj kmetova čabarske gospoštije u vrijeme urbarijalne regulacije 1778.

[19] Igor Karaman, Komorska gospoštija Čabar 1787. – 1798. str. 265. je 267.

[20] Selište je v aneh mejstah bų̣o vičję, v aneh majnję. Računa sę da ję bų̣o v čebranskemo vlastelinstve vęliku ų̣okul 14 ha zęmli za ų̣obdeviųat.

[21] Želirje so kmite ke imajo męjn ko ano ų̣osmino selišta. Zbag tega sę pouk ų̣obdevivejna zęmli bavjo je s kaken drugen zanimejnan (na Gerjansken so ble uų̣oglarje, bel rejtku tude rudarje).

[22] Igor Karaman, ista kniga, str. 269.

[23] Padatke vziti s Političko i sudbeno razdjeljenje, Zagreb 1913.

[24] Političko i sudbeno razdjeljenje, Zagreb 1913.

Popis podložnikou (inkviline) v Garačeh (vse truji) pa ụorbarje z 1778. lejta

ridne broj	jemi je prezimę	obviza dav. žita (vagane)	veličina oranica(rale)	tụaka v dniụah kuasce	tụaka dnive zes tężake	ževino
1	Jakob Kvaternik	¼	½		18	1
2	Peter Lautar	¼	¼	¾	18	1
3	Blaž Osivnik	¼	¼	¾	18	1
4	Gašpar Šepić	¼	¾	1	18	1
5	Juraj Kalčić	¼	1 1/4	½	18	1
6	Gregor Turk	¼	¼	1/8	18	1
7	Martin Lautar	¼	¾	¾	18	1
8	Matija Troha	¼	1	1	18	1
9	Juraj Lakota	¼	1	1	18	1
10	Lovro Košorog	¼	¾	½	18	1
11	Mihael Zbašnik	¼	¾	¾	18	1
12	Matija Janeš	¼	1½	1	18	1
13	Andrija Troha	¼	1	¾	18	1
14	Antun Tušek, zdulne	1/8 selišta ¼	2 3/8	1 + 1 ½	13	1
15	Ivan Troha starje	¼	1½	1	18	1
16	Ivan Troha muaje	¼	2	¾	18	1
17	Blaž Kvaternik	¼	1	¾	18	1
18	Gašpar Kavalir	¼	1½	½	18	1
19	Mihael Pantar	¼	1½	½	18	1
20	Ivan Kavalir	¼	1½	3/8	18	1
21	Lovro Žagar, Skak	¼	1½	3/8	18	1
22	Juraj Pantar	¼	2	1 1/8	18	1
23	Josip Lipovac	¼	1	3/8	18	1
24	Gašpar Janeš	¼	¼	1 1/4	18	1
25	Antun Lipovac	¼	¼	¼	18	1
26	Antun Tušek, zgurne	¼	1	¾	18	1
27	Antun Pantar	¼	¾	½	18	1
28	Martin Eržen	¼	2	1	18	1
29	Simon Lakota	¼	¾	3/8	18	1
30	Antun Korošec	¼		¾ 3/8	18	1
31	Valentin Žagar	¼		¾ 1	18	1
32	Matija Malnar	¼	¾	¼	18	1
33	Blaž Žagar	¼	1½	¼	18	1
34	Blaž Troha	¼	1	¼	18	1
35	Matija Repinc	¼	1½	1	18	1
36	Martin Šulc	¼	2	1	18	1
37	Antun Turk	¼	1½	1	18	1
38	Juraj Bebar	¼	1	½	18	1
39	Jakob Janeš	¼	½	½	18	1
40	Juraj Volf	¼	1	1/8	18	1
41	Jakob Volf	¼	½	3/8	18	1
42	Jernej Bebar	¼	1	¾	18	1
43	Matija Kalčić	¼	1½	¾	18	1
44	Antun Kalčić	¼	1½	3/8	18	1
45	Juraj Čadež	¼	1½	1	18	1
46	Matija Hudolin	¼		1½ ½	18	1
47	Marko Eržen	¼	1	½	18	1
48	Valentin Šturm	¼		¼ 1/8	18	1
49	Matija Štimac	¼	½	½	18	1

ridne broj	jemi je prezimę	obviza dav. žita (vagane)	veličina oranica(rale)	tụaka v dniuah kụasce	tụaka dnive zes tężake	ževino
50	Andrija Čadež	¼	1	¾	18	1
51	Valentin Malnar	¼	2	1	18	1
52	Ivan Turk	¼	1	3/8	18	1
53	davica Martina Šturma	¼	¼	3/8	18	1
54	" Antuna Zbašnika	¼	¼	1/8	18	1
55	Matija Turk	¼	¼	3/8	18	1
56	Juraj Turk	¼	1	¾	18	1
57	Jakob Troha	¼	1½	1½	18	1
58	Jernej Ožbolt	¼	¼	½	18	1
59	Gašpar Lautar	¼	1½	1	18	1
60	Gašpar Malnar	¼	1	¾	18	1
61	Jakob Šturm	¼	1	½	18	1

Anę ụod prezimen nan pavedo s kirga zaselka jẹ podložnik. Vej se da so Eržen, Hudolin, Kavalir, Korošec, Lautar, Štimac pa Tušek zes zaselkou ke so dabile jemi pa teh prezimenah. Glih tok sẹ vej da jẹ perjemek Skak zes zaselka Skụake. Najvẹč ụod spamінaneh prezimen sẹ jẹ s cajtan rezsẹliụu tude dregan.

Za anę prezimena jẹ tẹšku ręč da so taka ko so zapisana. Tok jẹ v slučaje Osivnika. Osivnike so ble nazajdnu v Ụokrivje, a na Gerjansken so ble spadubni (Ousenik, Ousek, Issevnik, Jesseunik). Tẹšku sẹ jẹ ụodlučet kiru jẹ izvornu je pravilnu. V sasejdnemo Binkle ževijo Ješelnike, a na slovensken Gorejnsken (Begunje) Ousenik. Najbẹrš so tẹ dvej varijantẹ točnẹ, drugu (Ousek, Issevnik) so naupečna jemina.

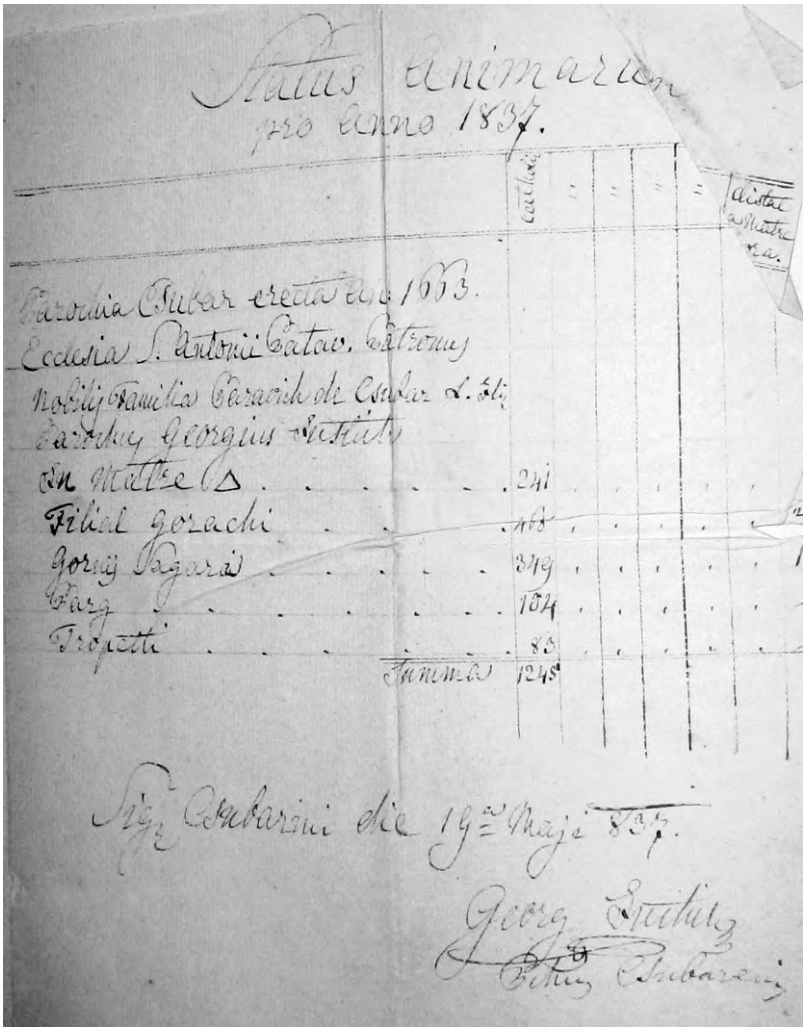

Čebranski Garače (brẹz Režinou je Štimcou) so 1837. lejta štejle 458 ledi.

3

STANJE NASELJA I STANOVNIŠTVA GORSKOG KOTARA
u razdoblju od 1818. do 1981. godine

Nadmorska visina m	Naselje	Dio naselja	BROJ STANOVNIKA PREMA POPISU													Nepismenih	
			1818	1857	1869	1880	1890	1900	1910	1921	1931	1948	1953	1961	1971	1981	Broj u 1981	%
	OPĆINA ČABAR svega		4844	7235	7313	5971	6697	6770	7467	6620	7595	6041	6360	6702	6083	5465	59	1,2
943	Bazli		—	41	44	41	57	45	45	32	39	14	15	18	14	8	0	0
690	Brinjeva Draga	*Gorachy Terstjaner*	44	42	33	25	34	31	25	31	36	19	26	24	17	15	0	0
789	Goraći — područje			578	507	397	403	419	423	440	524	238	248	239	229	175	2	1,2
		(Gornji Tršćanski)		42	43	31	30	30	32	31	15							
		Adamt											15	8	8			
		(Ježevica)										1						
		(Makovci)										12						
		Benki										12	10	7	3			
		Dolina										37	30	34	22			
		(Brinovka)										4	6					
		Gmajnica											2	4	3			
		Grehot										7	4	4	4			
		Hrib										4	4	4	6			
		Hudolini										9	11	6	7			
		Jančiji										4	5	16	13			
		Kavadur										10	11	13	5			
	Gorachy Csubraner	Majer—Selo	344									58	45	48	46			
		Mulovci										14	26	30	30			
		Opajki										8	9	8	7			
		Ovski										3	4	1	5			
		Plejsci										8	16	9	19			
		Resnati										13	16	20	26			
931	Kozji Vrh	*Gorachy Praesider*	296	140	167	115	122	139	132	106	152	91	90	88	94	90	4	5,1
908	Kranjci		—	97	91	66	93	96	86	68	102	37	56	59	42	38	1	2,8
900	Lautari		—	57	50	37	43	57	45	46	60	33	51	52	39	41	1	3
		(Runci)	—	48	55	39	51	28	29	24	29	4	—	—	—	—		
		(Tajčari)	—	38	37	26	34	26	25	37	30	4	—	—	—	—		
		Milanov Vrh	—	—	—	—	—	15	276	102	273	8	9	3	8	—		

[25] Antun Burić, Povijesna antroponimija Gorskog kotara, Rijeka 1979.

Popis stanovnikou Garačou pa dęsitlejtjah je naselbinah. Vse zaselke so pęrve put pasibęj perkazani 1948. lejta.

Za prezidanskę Garačę ję je dergačneh padatkou. Zaselke so dergače grupirani:[26]

Lejtu. popisa	Kuzje Vorh	Lautarje	Bezle	Krajnce	Vseh
1857.	140	143	41	97	421
1869.	167	142	44	91	444
1880.	115	102	41	66	324
1890.	122	128	57	93	400
1900.	139	126	45	96	406
1910.	132	375[27]	45	86	638
1921.	106	209	32	68	415
1931.	152	392	39	102	685
1948.	91	49	14	37	191
1953.	90	60	15	56	221
1961.	88	55	18	59	220
1971.	94	46	14	42	196
1981.	89	41	8	38	176
1991.	78	33	7	21	139
2000.	51	12	6	9	88
2010	59	16	5	4	84

Navej sę zak ję tok vęliku zmajnšejni stanovnikou (za 120 u̯osib) med popisan 1869. je 1880. lejtan. Najbęrš ję krajlavičua kaka epidemija ke nej u̯ajdni u̯ostau̯u neč zapisanga. Panounu zmajnšejni (za 223 u̯osibę) ję bu̯o med 1910. i 1921. lejtan. U̯od 1914. do 1918. ję biu pęrve svetske rat, ke ję uu̯odnisu du̯aste ževlęjn, a 1919. ję kiru ževlęjni vziu̯a je španjolska gripa. Vęč ko španjolka je pęrve svetske rat skep, ję zmajnšou broj stanovnikou druge svetske rat. Kumej 28% sę jeh ję vęrneu̯u na pagarišča prędratneh du̯amou. Najvičję zmajnšejni ję bu̯o per Krajncah. U̯od 102 u̯osibę z 1931. lejta pale so na samu 4 dušę v 2010. lejte. Pa ne tę štire skuze na ževijo per Krajncah. Da zdęj ję skuze ževeju̯a ana u̯osiba. Najmajnje pad ima Kuzje Vęrh je tu najvęč zbag tega ke sę nahaja u̯ob glavne cejste. Pa sęglih ję je na Kuzjemo Vęrhe 65% stanovnikou męjn ko 1869. lejta.

[26] *Padatkę ję dau Rudolf Janeš - Lekačou*

[27] *H Lautarjan ję perpisanu je stanovništu̯o naselja ke ję zrastu̯o pa 1900. lejte (pilana) Milanou Vęrh.*

DRUŠTVENU ŽEVLĘJNI

Najprek naj sę vide kaku ję buo v Garačah pręd ratan. Franjo Poję - Puglę, ke vlejčę karinę s Tatinskę Dragę, šulou sę ję v Zagrębe, pu̯alej ję ratou novinar je urednik časopisa Gorski kotar ke ję shajou v Zagrębe. Puglę ję rad pisou u̯od našeh krajou, pasibnu pa u̯od Garačou je Bajtarjou. U̯an ję za Bajtarję jemu vsę męd Pargan je Tęrstjan. Garačanę nej jemu za Bajtarję. Pad nasloven „Društveni napori Bajtara i Goračana“ ję u̯objavu: "Živopisna okolica Tršća i Gorači, gdje živi tako lijep i napretka željan narod, zaostaje uza sve žrtve i nastojanja naše generacije iza svih mjesta Gorskoga Kotara u društvenom životu. Koga da krivimo? Narod? Ne! Inteligenciju? Ne!

Kod nas ne postoji kitajski zid, kojim se ograđuju jedni od drugih. Tko pozna taj narod i teške prilike, u kojima se čuvaju i podržavaju naše 'strehe', zna gdje je uzrok tom nedostatku.

Do god. 1914. narod je živio mnogo bolje nego sada. Odlazio je preko zime na šumske radove, koji iako mučni, bili su ipak plaćeni. No kod kuće su ostali nemoćni, starci, žene i djeca. I omeđeni 'junkama' (međašima) grofovskog gospodstva, čuvali su svoje pragove i ognjišta u snježnim zapusima i mrazu dugih zima. Narod je bio vezan tuđinskim dvostrukim gospodstvom.

Porodica raskidana i samo preko ljeta sakupljena kod hitrog svršavanja poljskih radova. Veoma mali broj inteligencije služio je ne narodu, već na narodu za tuđinsku i nenarodnu stvar. Nekolicina lugara s doznačnim čekićima i neodoljivi 'panduri' su jedini autoriteti – eksponenti čabarske vlastele i njihove moći.

I u sjeni te mizerije stvarao se i tinjao prignječeni život Bajtara i Goračana. Narodu je ostala koja lijepa uspomena na vrijednog učitelja pa i župnika iako su oni bili pod 'patronaškim' pokrivačem vlastelina…

Apeliramo danas na sve one, diljem Gorskog Kotara, koji u sebi nose ljubav za te zapuštene pragove, da dadu svoj obol i da pomognu plemenita nastojanja naših Bajtara i Goračana, da ostvare 'Narodni dom'…"

Puglę jȩ jednaku rad jemu Bajtarję, terstjanske krẹj, je Garačę. Zatu jeh jȩ delę vizou v svajeh člankeh. No, v zgurnemo članke sę jȩ zavziu da be sę v Tẹrstje dejụou 'Narodne dom', tu pa nę be bụo venda dụaste ụod pamači Gerjancan, zak vidmo da nejso ble prẹvẹč vizani s Tẹrstjan.

Šula je šulejni

V stareh cajtah jȩ najvẹč deci s čebranskeh Garačou hadiụu v šulo v Čeber, s tẹrstjanskeh v Tẹrstję, a s prẹzidanskeh v Prized. Z najbel ụoddalẹneh naselbin jȩ bụo skara štir ụorẹ hadẹjna da šulę je nazaj (Škrapine, Ụačnarje, Lirce). Normalnu jȩ bụo da nejso ụod tan ne pa lejte mougle pẹjt v šulo, da sę na zimo net na pamisle. Ne zes čebranskeh nej bụo ụohku vsake dan na pute parabet pa štire ụorẹ. Nej za zastupet zak so šle s čebranskeh Garačou v Čeber ke jen jȩ Tẹrstję jednaku djẹlẹč, anen šę dụaste bližję, a put jȩ v Tẹrstję paụožen, nę ko rebar s Parga v uno vilko jamo. Najbẹrš da so s ten pokažiụale kan perpadajo. Ụohku da so mislele da jȩ v Čebre bulja šula. Vilka ụoddalẹnast jȩ pakazaua patrejbo da be šulo narẹdile nasrejd Garačou, da be sę kar jȩ magučę vẹč deci naụadụo pisat je čitat. Ne zes zgurneh terstjanskeh Garačou (Karusce pa Garnike) nejso šụa deca redovitnu v šulo čę glih jȩ da Tẹrstja "samu" nekej vẹč ụod anę ụorẹ hadẹjna.

Du jȩ dau pẹrụo spadbudo nej zapisanu, al sę misle da so pačile mislet kok be nardile šulo ke so sę z Mẹrikę vẹrnele pẹrvi bel napredni mažakarje. Ụani so v naprednemo svejte vidle kulku jȩ vrejdna šula za naụadnega goranskega čavejka, ke jȩ biu čẹz ceụu ževlẹjni ụopsujẹn na tešku dejụu šumskega dejụouca. Maręt nę be bụo v Garačah nigdẹr šulę da nej biu prẹd kụanc 19. stulejtja v Odjele za bogoštovlje je nastavo Izidor Kršnjavi, kire jȩ za šulstụo biu tistu kẹr jȩ biu Josip Juraj Strossmayer za cirku.

Ụod šulę na Gerjansken je prilkah ụokul dejvejna staubę sę vej tistu kẹr jȩ zapisou pẹrve uočitẹl Marjan Lukačević. V šulske spomenice pišę: "Prije su iz Gorača (misle sę samu na čebranskę Garačę, op. S. Malnar) samo imućniji i bliži Čabru išli u čabarsku školu. Taj je put u zimsko doba naporan, pa su se Goračani slabo okorišćivali čabarskom školom. Istom oko desete, jedanaeste godine starosti išli su dječaci u školu Čabar – i to je bila rijetkost. Djevojčice nisu uopće išle u školu.

Nekim je zaseocima bliže Prezid, pa su neki išli onamo u školu. No većinom je onaj, koji je znao malo čitati i pisati, učio svoje domaće i neke bliže."

Uni ke so ževejle testo dụabo, so vejdle perpoudiụat da jȩ dr. Izidor Kršnjavi 1893. lejta prẹjšu čẹz Majẹr na Gerjansken. Dak jȩ biu v službe na teste dužnaste, ụan jȩ dau pa Heruaske je Slavonije zdignet dụaste šul je cẹrkvi, pa jȩ ụobẹčou je Garačanan spounet žilco, al da marjo prec perbavet lejs je druge materijal. Ke so slišale ụobẹčajni, nastaụu jȩ vilku vẹsẹjli, pa so, tokręč čẹz nuč perpravle lesino rubo je perpẹlale jo na gradilišče. Je opčina Čeber jȩ prave cajt kepiụa zemlišče za lokacijo na Majẹrje, samu županijska oblast jȩ zakazaụa, ke nej tega, 1893. lejta, daụa nalog kotarske oblaste da vstanavi šulo. Nej paznatu zak sę jȩ vsę vstavuo za celeh anajst lejt. Perpravlẹn lejs jȩ strahniu, a je druge matrijal jȩ v testmo cajte prẹpou je zginu.

Preokret sę jȩ dagadiu 1904. lejta ke jȩ za lejtneh šulskeh praznekou čebranske ụočitẹl Plivelić s pamačjo terstjanskega ụočitẹlja Telišmana pa čebranskega gaspuda je dekana Vjenceslava Plešẹta v Garačah ụatpẹr analfabetske tečaj. Garačane so vidle ụod kulkę kariste jȩ biu ta tečaj pa so 1907. lejta ụodlučle sami zdignet šulo. Bẹrš so perskẹrble nou materijal je pa lejte začile dejụat brẹz prauga nacrta je brẹz daụalẹjna. Dejụale so hitru zak jȩ bụo dụaste maškeh (šumski dejụouce so ble čẹz lejtu dama, a vesjẹne so ụodhajale ko sezonce v Slavonijo je v drugę krajȩ). Hmale za ten so ble persilẹni prẹstat z dejụan, zak so jen zabranle naprej dejụat. V prašejne jȩ biu stan za ụočitẹlja, ke so ga tle narjẹdet na jezbe. Je zidę učionic so pastavle brẹz prauga nacrta. Tok so zide stale šę anu lejtu, dak sę nejso 1908. ledi panounu zdignele je spit začile dejụat. Ta put so šulo je davẹršle.

V novembre so dabile pęrvga u̯očitęlja, a kumej v januarje 1909. lejta jȩ pęršu̯a u̯od vladę dozvola za osnivejni šulę. Čebranske gaspud je dekan Vjenceslav Pleše jo jȩ pažignou u̯Ę. novembra 1908, dva mejsca prejk ko jȩ pęršu̯a vladena dozvola.[28] Pęrve u̯očitęl jȩ biu Marjan Lukačević, rajęn v Srijeme. Te jȩ biu u̯očitęl šist lejt, pola jȩ u̯odešu v Vinkovcę. U̯ožjęnu sę jȩ biu na Parge.

Pręd drugen svetsken ratan jȩ bu̯o v štęreh razręd̨eh kiru lejtu vęč ko stu šularjou. Razen učenikou s čebranskeh Garačou so perhajale sen v šulo je ani učenike s Parga ko je z aneh krajou prezidanskeh Garačou kiri lęžijo prute Majęrje. Najvęč Pargarjou jȩ šuo je naprej v čebransko šulo.

Gerjanska šula jȩ dejᵘ̯aᵘ̯a da šulskega lejta 1979/80. s ten da jȩ bu̯a zapęrta dvej ratnę lejta (1942. je 1943/44.) Zajdnu lejtu jȩ bu̯o samu šternajst šularjou v štireh razręd̨ah. Zajdna u̯očitęlca jȩ bu̯a Nada Matić, u̯omažjęna Trope.[29]

U̯od kar so na Majęrje zapęrle šulo deca hudjo v Čeber. Vęč sę na grę pejškę, zdęj imajo zajstun autobusne prevoz, al jeh jȩ vsęglih vsaku lejtu mę̨jn.

4



Šulska zgrada na Majęrje vsakdan su̯abję zglida

Politika

Paznatu jȩ da so ble Garačane v drugmo svetskemo rate na strane antifašizma. Da nejso pratle politiko nę be sę vejdle kan perku̯anit. Navej sę kulku jeh jȩ bu̯o pręt pu̯ačanu na navinę 'Znanje', al jeh jȩ mougu̯o bet vęč, zak so jemejle svajga povjerenika. Tu jȩ biu Slavko Volf, Bęrkou s Parga. 'Znanję' jȩ mougu̯o bet glasilo Hrvatskę seljačkę strankę, zak jȩ biu Slavko Volf nije povjerenik.[30]

Pa rate so ble ani Gerjance aktivni v lokalne politike, a med unme ke so u̯odsęlile so ble ani na političkeh je gaspadarskeh funkcijah. Jemina nej du̯abru spanimat, zak be biu kedu pazablęn, pa be sę u̯opčutu panižęn.

Duhounu ževlęjni

Ke jȩ 1790. lejta v Tęrstje vstanavljęna kaplanija so čebranski Garače jemejle perbližnu tulku hiš je deržin ko Tęrstję z u̯okuleneme siu̯ame. Ke be Garačan perštejle Parg pa unę krajȩ pręzidanskeh Garačou ke lęžijo prute Majęrje, dabile be u̯okul dvajset hiš vęč ko jeh jȩ buo v kaplanije Tęrstję. Tęšku jȩ ręč zak nej teskręt je v Garačah vstanavljęna kaplanija, ke be bu̯a kešneję fara. Maręt nej bu̯o tok narjęnu zbag vičjeh cerkvineh struškou. Duhounu ževlęjni Garačanou be bu̯o du̯aste bagateję, zak be u̯ohku ridnu vsako nędejlo hadile h maše je na drugę krščanskę u̯obridę. Tok so jemejle doug put do cęrkvi v Čebre, al pa v Prizde je v Tęrstje, kamer jȩ bu̯o kamu zgadneję.

Na tlejh pręzidanskeh Garačou so dvej filijalę župę Prized. Anu jȩ cęrkvica Majkę Bažję siden žau̯aste na Žalasnemo Vęrhe, druga pa kapelca Sv. Ivana je Pavla per Krajncah. Na Žalasnemo Vęrhe jȩ shadiščę nekulku putu na lejtu (Binkešte, Vilka maša, pa Male maše), a per Krajncah nau̯adnu ankręt na lejtu.

Križou jȩ vęč. Najbel paznat jȩ blizu Tatinskę Dragę – per Svite Trajice.



Križ per Svite Trajice pouk Tatinskę Dragę

5

[28] *Zes zapisu Bogdana Mlakarja.*

[29] *Zapisanu kok jȩ djau̯a Nada Trope.*

[30] *Zes zapisu Bogdana Mlakarja.*

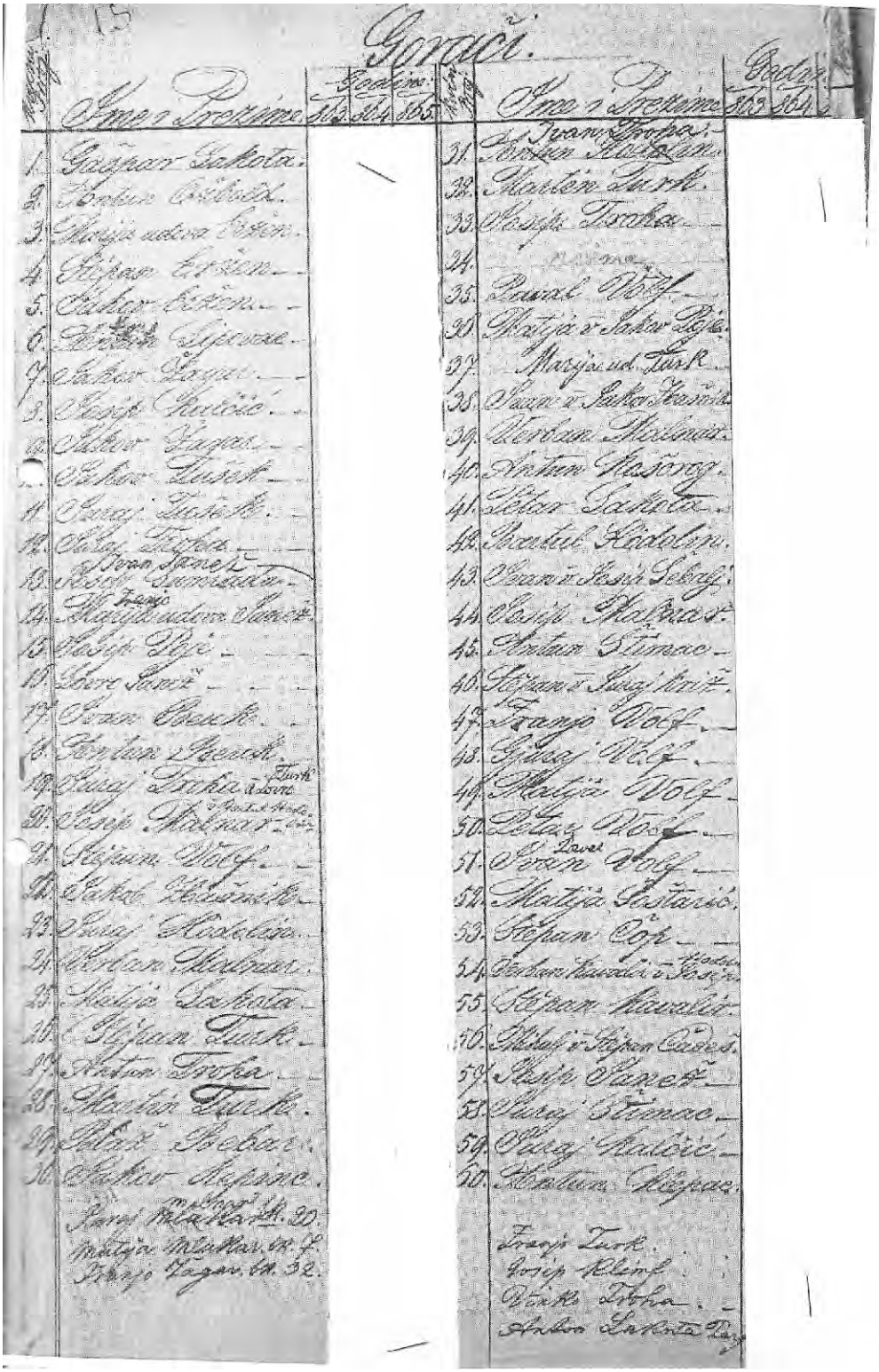

6

Čę glih so ble ụoddalęni ụod farnę cirkvę, Garačane so zvejstnu pụočiụale svaję obvizę. Te so papisani kiri so dale prilogę za cirku Sv. Antuna Padovanskega v Čebre. Cifrę nejso zapisanę zaradi diskreciję. Ridni brụaje so je tedajni hišni brụaje prinosnikou.

GASPODARSTỤO

V najstarjeh ụobụarụaneh zapisah jẹ mau padatkou od gerjanskeh obrtnikou. Te pa ton sẹ spamina kak cimerman, tišlar, šuštar, šnajdar, nekulku kaụačou, ụormahar je an malen zes žago na patuke Sešica. V Daline sẹ spamina je an zlatar, al sẹ na vej kej jẹ dejụou. Maški so ble šumski dejụouce, ani pẹrụoklasni tẹsače šliparjou za štrjẹko, ani pa majstre za dugẹ dejụat. Maži rajẹni v 19. je na pačitke 20. stulejtja, so vejdle perpavejdat kok so pa slavonskeh gụarah zdeviụale hrastavẹ šliparjẹ. Tajnjẹ kamadẹ (samcẹ) so tẹsale z vilken bradvinan, ke so mo djale je plẹnkača. Duplakẹ so ụokrajčle z bradvinan, a čẹz srejdo so jeh prẹžagale pa dougen s pakụančno žago – jarmačo. Ok jẹ biu kẹrel djẹbou, s kirga so ble tri al štire šliparje (švelerje), takmo so djale drajar al firar. Kẹrel so naụajlale na kụazla, dva mẹtra ụod tlejh. Takrẹt so žago vlejkle štire dejụouce, dva na kụazle, dva na tlejh.

Garače so ble v stareh cajtah perkrajšani za vẹlikẹ fabrikẹ, al tu na pamejne da nejso jemejle anẹ par dụabreh majhneh pogonou. Razen vẹč spaminanga malna zes žago, jẹ bụa prẹd drugen ratan je na Kuzjen Vẹrhe žaga. Bụa jẹ na parne pogon, a gaspadar jẹ biu Antun Troha – Majzel. Ụan jẹ biu kupu je žago v Sešice.

Pa rate jẹ na Majẹrje jemejuụa Opća *poljoprivredna* zadruga Čabar štaụo za rejo tjoucou. Zbag ụojstrẹ klimẹ je drugeh tẹškeh prilk, ta pụasu sẹ nej spụačou, pa so ga čẹz kaku lejtu zapẹrle. Ton ke jẹ bụa ta štaụa, so kešnejẹ pastavle kụatu za kuhejni eteričnega ụola s hujčja. V tistmo zadružnemo pogone (Opća *privredna* zadruga Čabar) jẹ dejụaụu anẹ par dejụoucou, al jẹ biu pụasu karisten je zatu ke jẹ dụaste ledi zes ceuga kụanca ụohku kẹj zaslužụo z nabirejnen je daụažejnen hujčja. Ke jẹ zadružnu imajni pẹrjou URO (ugostiteljska radna organizacija) "Goran" Čabar, jẹ bụa je štaụa niha, pa so jo rable ko magazin, a URO Goran jẹ biu z ugostitelstvan na zgube. Da be pakriụale zgubo so pačile trgavino z lejsan ụod privatnikou. Zatu so pouk štalẹ pastavle tesaro. Dejụaụa jẹ tramẹ – grẹdi. Zes vsazga kusa jẹ biu an tram, drugu jẹ bụo pa ublejni ke so ga prẹdalaje v fabriko ivericẹ. Tesaụa jẹ da počitka ụosendẹsiteh lejt, dak nej zakon zabranu da sẹ nẹ smej ugostitelstụo bavet z lejsan.

Teskrẹt jẹ tesaro kepiụa šumarija. V vize s to kepčijo so zmislele ano anegdoto. Za funcionirejni tesarẹ jẹ bụo patrejbnu zaposlet pit dejụoucou ke be na dan nardile pit kubikou tramou. Testẹ cajtẹ jẹ v šumarijo hụadu neka Joso



Popis sposobnjaka za šumski rad

Ime i prezime:	Štimac V. Petar
Godina i mjesto rođenja:	1903. 23.-VII. Parg br. 4. — Čabar.
Mjesto boravka:	Grbajel br. 8, Brod. Delnice.
Zanimanje:	Tesač, pinteraš i šliperaš

Radi od — do	Kod firme:	U partiji — pošta	Pauzira od — do	Gdje (pošta)
30. VII.-24. XI. 1938	„Iver" d. d. Zagreb	Klepac, Hrv. Leskovac	24. XI. — 25. III. 1939	Grbajel-Brod
25. III.-5. VII. 1939	„Deutsch" Zagreb	Klepac, Lekenik, Sisak	5. VII. — 20. XI. 1939	„ „

7

Sposobnjakou jẹ bụo na Gerjansken dụaste

s pad Velebita kepaụat tenak ụokrugu lejs za tęsajni. Nedu ga ję prašou kulku na raki stišę na dan. Ụodgauaru ję: "Pet metera" (kubika, op. S. Malnar). Uni ke so paslušale so prec predụožile: "Uotpestitę testeh pit, prędajtę mašinę, pa zaposlitę Josota!''

Joso ję je dręl pad Velebitan tjęsou pa svaji. Mau ję parounou gęrčę, mau ụokrajču tadebile krej pa ję biu "meter". Aneh s pačitka tega poglavja nej vęč med žiume, a da je so, tęšku da be ble zadaụolni z Josotaven tęsajnan.

Ke ję 1991. Heruaska pastaụa samostalna je ke ję vsę pačiụa privatizirat, tesaro ję kupu Ramljak s Tęrstja, pastavu vajno novę mašinę je dejụa ko vse hediče. Z ụokruglega lesa vęč na dabiụa samu an tram pa ublejni; zraven trama so je žagance, ke so dụaste dražję ụod ublejna. Pouk tega, bukouno žaga je cejpe na kratku pa v paletah prędaja dęrụa za kuret. Ima anę dęsit stalneh dejụoucou, včaseh šę vęč.

Dejụounu spasubni Gerjance imajo zaposlęjni v šumarstve, v Finveste, v građevinstve, a nekulku jeh ima svaję obrtę za zidarijo je cimermanijo. Građevinske obrt imajo brate Milan je Srečko Tušek.

Zajdnę lejta ję bụo nekulku Gerjancou na odgovorneh pụasleh v poduzečah. Pụasu so savjesnu ụobavlale, a unu kar so jen falejlę vesụakę šulę, nadamejstle so s pridnen večęjnen pa dụabren dejụan.

V zdaunę cajtę so Garačane na majhneh niucah sjale ụaves, ječmin, arž, ajdo, a męjn jaro šęnico. Sadile so kamarado pa zilę, a skanc 18. stulejtja so začile sadit krempir. Krempir jeh ję rešaụou ụod gụada ke ję skuze pratu ledi v temo kraje. Samu dougu cajta ję prejšụo dak ga nejso ledi popounama perjele ko osnovno vsakdajno hrano. Ụobdeviụou se ję vsake je najmajnje kušček zęmli, zak ję bụa patrejbna za perdeviụat žitu, a pasibęj za ụan, ke ję biu hedu patrejben za damači pụatnu. Rable so ga za ụoblekiụu, za pustęlę je za drugu.

8



8a



Na Majęrje ję zadružna tesara prenarjęna v pilano, a v zgrade ke so jo karistle pa patrejbe, ima Ramljak garažę pa upravo.

Pręd začitkan druzga svetskega rata ję bụo je v Garačah tęšku ževlęjni. V citiranmo časopise "Gorski kotar" (na druge strane), zes 1940. lejta ję urednik Poje Franjo – Puglę perkazou kok sę ževi v teh krajeh:

GORAČI i PREZID

Najpasivniji kraj Gorskoga Kotara

Na prošlosti budućnost se snuje.

Najpasivniji kraj Gorskoga Kotara jesu zacijelo općine Gorači i Prezid. Ako danas samo i malo pogledamo i proučimo prilike, koje tamo vladaju, naći ćemo gospodarstvo bez gospodara, trgovine pod teretima, kuće u propadanju, obrtnike bez posla, staje bez blaga, njive i oranice neobrađene i neplodne, naći ćemo ljude bez posla i zarade.

Upitate li sada starije ljude u selu, da li je uvijek tako kod njih bilo, dobit ćete odgovor, koji je dao poticaj ovome članku. Taj je odgovor slijedeći: To stanje nije uvijek tako vladalo, jer je svaka druga kuća imala u staji par volova i drugog rogatog blaga, imala je uvijek posla i zarade s blagom, te je imala čime obrađivati i gnojiti zemlju i ukućane hraniti. Na jesen smo pripravili ogrijevnog drva u šumi, pripravili smo trupce, koje smo do proljeća izvozili i svake se subote našlo par forinata kod nas. Time smo našli mi, a isto tako i trgovina, gostione i obrti svoju zaradu. Na proljeće, kada smo u glavnom izvezli produkte iz šume, počeli smo oranjem, pomagali jedan drugomu, kasnije smo prodavali blago kod kuće uzgojeno i tako smo mogli živjeti. Mlađi ljudi polazili su na rad u svijet i vraćali se s proljeća kući sa zaradom u džepu, nalazili kuću u dobrome stanju i redu, štale pune s blagom i svi smo zajedno mogli obraditi zemlju.

Danas je toga nestalo, zemlju nemamo čime obrađivati i ona nam ništa ne daje. Blaga nemamo, jer nemamo niti vožnje, voze samo tudi kirijaši, iz svijeta se vraćamo ispijeni, jedva zaslužimo za strošak. I tako nas sa svih strana bije bijeda i glad.

Pitajmo sada je li to bezizlazno, je li to mora tako biti i zašto prije tako nije bilo? Pogledate li dalje, vidite veliko i silno bogatstvo u šumama, koje je agrarna reforma eksproprirala u korist tih općina i odgovor vam je jasan i logičan, da nije potrebna ta bijeda i taj glad. Činite li dalje opažanja, nalazite odmah i uzrok, vidite da iz šuma izlaze nepoznati ljudi, koji tu šumu posijeku i izvoze, ali se ne zaustavljaju u našem gorskom selu, nego ta šuma odlazi dalje, a s njom odlaze i naši novci i naše blagostanje. I kada opet zapitate te iste ljude, jesu li ovamo dolazili i prije strani ljudi i odvozili šumu, reći će vam: nisu, tu cijelu šumu izvozili su naši stari s našim blagom, sve se preradilo kod nas i šuma nas je hranila.

Iz ovih redaka vidjeli smo našu nevolju, ali smo vidjeli i uzrok, jer tko je pročitao ove retke spontano je našao i lijek tomu zlu: »Zaustavimo šumu kod nas, izradimo je sami i ona će nas prehraniti«. Gornji reci su činjenice, o kojima se svatko, tko prolazi tim krajem, može osvjedočiti. Mi smatramo za našu dužnost ne samo da konstatiramo te činjenice nego da pokušamo naći praktičan lijek protiv toga zla. Općina Gorači i Prezid broje oko 4.000 stanovnika. Imadu dovoljno njiva i oranica, isto tako dovoljno pašnjaka, iz čega je razvidno, da bi se u tim krajevima moglo dovoljno razviti stočarstvo, dok bi oranice i njive mogle zadovoljiti pučanstvo za najnužnije potrebe, ali samo uz taj uvjet, da ih se obraduje i gnoji. Tako bi stočarstvo i gospodarstvo, ako bi se racionalno obradivalo, moglo sämo prehraniti, ako ne sve, a ono najmanje 80% cijeloga pučanstva. Ako usto pomislimo, da se na teritoriju općine Gorači i Prezid nalazi ogromno bogatstvo u šumama, uvjereni smo, kad bi se pianski povezao izvoz i izradba šuma u domaćim rukama sa podizanjem gospodarstva i stočarstva, da bi se mogao stvoriti jedan povoljan standard života za taj kraj, neovisan od migracije.

Početak toga stvaranja moramo tražiti u bogatstvu toga kraja, t. j. u šumi, koja je putem agrarne reforme eksproprijirana u korist tih općina. Ta se šuma nalazi danas pod privremenom državnom upravom eksproprijiranih šuma, koja ima zadaću, da uredi i likvidira to pitanje u korist budućih interesenata. Godišnji prihod (etat) tih šuma izvrgava privremena uprava na javnoj dražbi. Kako su strane drvne industrije financijalno jače i u boljem položaju, to one odnose 75—80% tih šuma. To drvo izvoze oni sa svojim kirijašima i preraduju sa svojim radništvom, dok domaće stanovništvo (budući pravoužitnici tih šuma) ostaju bez zarade. Ovdje će uskrsnuti prigovor: zašto voze to drvo kirijaši iz susjedne loške doline, zašto ga ne voze domaći? Taj prigovor možemo lako obrazložiti i pobiti time, da se kirijaši iz Slovenije nalaze u mnogo boljem položaju, posjeduju posjede, gdje raste zob i žito, te im je vožnja jedna nuzzarada. Zbog boljih ekonomskih i financijalnih prilika mogu da drže konje, koji jedino odgovaraju za tako daleku vožnju. Njihove se pilane nalaze 25, 30 i više km udaljene od šume, za koji izvoz nije sposobno ni konkurentno domaće rogato blago. Nasuprot našem domaćem žiteljstvu, komu je taj izvoz životno pitanje i jedina prehrana, odgovara izvoz rogatim blagom i to s razloga, što se ono može lako prehraniti i što se njime može razviti stočarstvo i što si ga mogu sami uzgojiti kod kuće. Mogući i rentabilni izvoz za rogato blago jest kraći izvoz, t. j. unutar pomenutih općina.

Ako uzmemo, da se za izradbu sječe jednog m³ plaća poprečno Din 10.—, za izvoz 1 m³ poprečno Din 70.—, a za izradbu na pilani poprečno Din 50.— do 60.—, onda interesirane općine gube po jednom kubičnom metru Din 130.— do 140.—. Nadalje, ako uzmemo da se iz tih pomenutih šuma izvozi 15—17.000 m³, onda proizlazi da nestaje jedne znatne svote od cca Din 2—2.5 miliona, te time ujedno nestaje i mogućnosti zarade i prehrane. Ovu svotu treba vratiti narodu, komu ona pripada, tako da se cijela drvna masa preradi u okružju tih općina. Tako će golema svota doći u promet, a tamošnji kirijaši i radnici doći će do zarade.

Čim ta svota dođe u cirkulaciju, ona će se u vrijednosti udvostručiti. Ona, nakon što je prošla ruke kirijaša i radnika, prolazi rukama trgovaca, gostioničara i obrtnika, te se opet dijelom vraća u ruke drugih profesija (zemljoradnika) i donosi svima zarade. Ističemo, da ta svota ne bi došla u narod samo jedamput svake godine, ona bi utjecala na razvitak stočarstva i gospodarstva i doprinijela bi, da se u danas sasvim pasivnom kraju razvija jedan bolji život.

Budući da se cijela drvna masa prodaje putem javne dražbe, nemoguće je privatnoj i domaćoj industriji, da izradi cijelu tu masu, jer se na dražbi događa, da druge industrije za par dinara više cijene odnose velike mase.

Po našem mišljenju rješenje tog pitanja nalazi se u rukama vlasnika šuma, koja je danas u rukama Privremene drž. uprave ekspr. šuma kao privremenog tijela, koje upravlja tom šumom. Stoga predlažemo da Priv. drž. uprava sagradi na području općine Prezid ili Gorači jednu pilanu, čiji bi kapacitet bio dovoljan, da u suradnji s postojećom domaćom industrijom izradi cijeli godišnji prihod tih šuma, na korist domaćih radnika i kirijaša. Time bi Priv. drž. uprava ispunila i svoju socijalnu dužnost, ublažila bi životne prilike toga kraja na način, kako smo to u našem članku predvidjeli.

Nadamo se, da će mjerodavne vlasti kao i Priv. drž. uprava ekspr. šuma uvidjeti opravdanost zahtjeva onih, u čiju su korist te šume eksproprijirane, te da će u najkraćem vremenu poduzeti potrebne korake. Na taj bi način došao narod konačno do prve i stalne koristi od tih šuma, mogli bismo reći do kamata u vidu rada, od glavnice, koja leži u tim za njega eksproprijiranim šumama.

Privremena drž. uprava eksproprijiranih šuma mogla bi i nadalje ispunjavati svoje dužnosti i obaveze od utrška izrađene robe, jer baza cijene drva na panju, koju sada polučuju, bazira uvijek na tržnoj cijeni izrađene robe.

9

Prεslikanu z časopisa Gorski kotar. V njęmo Franjo Poję – Puglę vęčkręt spamina općino Gorači. Valda ję mislu na katastarsko općino.

Vidmo da ję stara Jugoslavija Kalmane ekspropriraua najvičje tal gari. Zes članka sę da zvejdet da ję bua eksproprijacija zatu da be guaro karistu narad. No, uod tega neč. Narade sę zmiren vęč uobęčiua pa vęč jęmlę.

Trgavinę pa uoštariję

Na Majęrje ję kratek cajt da 1942. lejta jemu u̯oštarijo je trgavino Pavao Brkljačić. U̯oštarija ję bu̯a je per Belinaveh (Ožbolt). Pa drugen svetsken rate so blę na Majęrje u̯oštariję per Cejstarje (Filip Turk), per Pau̯onke (Polona Troha), na Banije (Vjekoslav Turk, kešneję u̯od URO Goran), a na zajdnu per Srečkote Tuške. Nigdęr nejso blę dvej na ankręt; ke sę ję ana zapęru̯a, sę ję u̯otpęru̯a v druge hiše. Vajneh ję biu (razen per Srečkote) redovitu pa nędejlah je praznekah plis, a za vilkę praznekę so blę je v šule zabavę.

Trgovina s hrano je drugo drabnarijo ję bu̯a na zajdnu v hiše Srečkota Tuška. Tu ję bu̯o ke sę ję Heru̯aska osamostalu̯a. Zbag vsę mę̯jn ledi, je u̯otpirejna vę̯likeh tęrgouskeh centrou v gradeh, nej mougu̯a dougu zdęržat.



10

Zmiren vęč ledi u̯od Ramljaka kepau̯a gatau̯a deru̯a.

INFRASTRUKTURA

Cesti je pute

Ke so sę ledi začile naseliu̯at nej buo na Gerjansken nekakoveh putou. V ere autarkičnega ževlę̯jna, ke ję čuouk skarej vsę perdeju̯ou na svaje zję̯mle, jen pute nejso du̯aste falejle. Zję̯mlo za u̯obdeviu̯at je kašęnicę so jemejle u̯okul hiš. Uni ke so sę perse̯lile takrat ke ję začiu̯a deju̯at železarna v Čebre, so se deju̯ale stezi pa kireh so na šu̯ahneh kajničkah pa je na svajmo hęrpte v Čeber prę̯našale rudo pa u̯ogelję. Kalnike so ble prute Čebre šę da 1850. lejta jaku su̯abi. Nej bu̯o kadermana, pa ję za vičjeh dežjou u̯ada nardiu̯a takę jarkę da sę ję je pejškę tęšku prę̯jšu̯o. S Parga ję pję̯lou u̯ozak put pad Trapitarsko stejno. Širjega nej bu̯o magučę narję̯det. Šę nej biu tok hedu stęrm ko ję biu nau̯aren da čuouk na zlęti kakeh stu mętrou v prępaden ke je rję̯čęjo Peklinske jarek.

Na platoe Garačou so se ledi nardile u̯oskę kalnę putę za lokalne promet, je za prę̯u̯ažejni mę̯d sasejdneme naselbiname,[31] a najbel so jen pute rable za perpję̯lat senu zes u̯oddalę̯neh u̯azou, ke so jeh kešneję prękęrčle na Čęrne gare. Tisti kalnike so znale bet tok su̯abi, da ję bu̯o mus tau̯ar perdęržiu̯at, da sę nę be us zvęrnu. Du̯askręt nej ne perderživjni pamagau̯u.

U̯od Karuscou, na primjer, sę ję šu̯o prute Rounican čęz Branjevino. Tok ję bu̯o hvęrhe da nej za vęrjat da ję ževina mougu̯a pęrvlejč praznę ku̯a. Čęz Brinau̯o Drago ję bu̯a mau majnja rębar, pa so z vičjen tęrętan hadile ton čis. Ton so u̯ozile je Garnikarje.

Duber kalne put so jemejle uni ke so ževejle pouk Cesti Mariję Tereziję. Sę dej da ję bu̯a narję̯na v cajtah nijga vladejna (1740 – 1780. lejta). Z Majęrja ję šu̯a ta cejsta na Tamažinauo rębar, mimu Bibarjou, a u̯od Žalasnega Vęrha sę ję spuščau̯a prute Prizde.[32] Niji sledi sę šę du̯abru paznajo. Al nej bu̯o zmiren tok. Franjo Poje v časopise Gorski kotar zes 1939. lejta prave: "Sadanja cesta Mrzla Vodica – Prezid – Stari Trg – Rakek jest naročito preko Kozjeg Vrha – Prezida posve derutna i razbijena te nije od Kozjeg Vrha do Prezida ni za kolni ni za automobilski promet uporabiva. Tu bi cestu trebalo do temelja izgraditi, te bi se tim radovima opet mogao uposliti znatan broj domaćeg stanovništva."

Da 1945. lejta ję bu̯o hedu mau kamionskeh cesti. Čęz Garačę je Kuzje Vęrh ję bu̯a u̯okul 1894. lejta narję̯na makadamska državna cejsta, a s Kuzjega Vęrha na Milanou Vęrh pa 1900. lejte, ke so nardile žago. V Kernico so jo nardile taljanski fašiste ke so 1941. lejta u̯okupirale ceu krę̯j. Kamjonska cejsta jen ję rabu̯a za lifrat lejs v Talijo.

[31] *Ta pojam ję kariščęn ko skupnu jemi za zaselak, imajni je naselję.*

[32] *Pavejdou je pakazou traso Rudolf Janeš.*

V unę naselbinę ke so blę pavizanę s kalneme pute, so kešneję narjęnę kamjonskę cesti. Narjęnę so je tję ke nej bu̯o prejk klnikou. Uni ke so sę vęrnele s Franciję al z Nemčiję so pravle kok so ton cesti katraniranę, a hmale pa testen (u̯okul 1980. lejta) so jeh začile je per nas asfaltirat. Da 2010. lejta so asfaltiranę skara vsę lokalnę cesti razen v anę napeščjęnę je nęobnavljęnę naselbinę. Sę vej da ję je per ten kaka hiša pazablęna, al pa zbag čęza druzga dajni šę zdęj u̯ode beju̯a cejsta.

Zimsku održavejni je snažejni cejst u̯od snega u̯obavlajo du̯abru je ridnu. Du̯askręt sę perpęti da so lokalnę cesti plužęnę je u̯otpęrtę prejk ko županijskę.

Tęlęfunskę vizę

Tęlęfun ję prilčnu mu̯ada dabrina tehničkega napretka. V cajteh ke ję bu̯o hedu mau tęlęfunskeh linij prute Dejvencan je Rejke so samu župna središča jemeu̯a pa nekulku tęlęfunskeh perklučkou. Na Majęrje ję pęru̯o tęlęfunsko vizo dabiu̯a u̯oštarija poduzeća URO (Ugostiteljska radna organizacija) "Goran" Čabar 1974. lejta, locirana v hiše Cvetkota Turka (na Banije).

Ani zaselke pouk slovenskę meję (Tuške) so ble perkopčani na Slovensko tęlęfunsko mrejžo u̯od 1980. lejta. Na heru̯asko so perklučęni 1993. lejta ke so začilę hišę dabiu̯at tęlęfun bręz vičjeh problemou, je ke so u̯od Tuškou v Heru̯asko zu̯ale ko da so v druge deržave. Tok so ble je impulse du̯aste dražje.

Uopskęrba z u̯ado

Najvęč zaselkou nejma tekučę pitkę u̯adi. Dakręt so s kujne v Čeber nasile u̯ogelję je rudo, a za nazaj so z najbližjega sedjęnca pernašale uado, nejso zes žejo jemejle vičjeh problemou. Sputama so napajale je ku̯ajnę, a za vičję sušę so jeh napajale na Čebranke. Paraba u̯adi za u̯osibno higijeno ję bu̯a hedu majhna čę sę permirja z noume cajte, al so jo du̯aste rable za ževino (kravę, u̯oucę, pręsce). Znajšle so sę tok dę so v vilkę lesinę kadi strejgle u̯ado zes strehi, a pazime so du̯askręt tapile snejg. V aneh krajah so jemejle *lužę* (Karusce, Kalavirje…). Luža ję bu̯a v kake daline, tok da sę ję per vičjemo dežje u̯ada stejku̯a zes vseh strani je hitru napounu̯a vliknęnu mejstu. Na u̯otlemo tle, ko ję na Gerjansken, u̯ada be bęrž pręsehniu̯a, pa so dno lužę u̯obu̯ožile je nabile z iu̯ouco. Ta u̯ada ję stau̯a, pa ję bu̯a hedu kauna je vmazana, prave raj za žabę, pasibnu za krutę. U̯od spumade da palejte ję bu̯o pounu žabjeh jejc za tisten pa menkou.

Ke ję 1785. lejta prestau̯a dejuat železarna v Čebre, Gerjance nejso vęč prę̨našale u̯ogelję net rudo, pa nejso mougle sputama pernašat u̯ado. Teskręt so se začile deju̯at štirnę kirę so sę natakalę u̯od dežja zes strehi. Mau kira damačija ję bu̯a brez svaję štirnę. Vęlikę so blę u̯od pit kubikou naprej. Teste cajt nej bu̯o šę cimentę net betona pa so jeh dihtale tok da so s kamnan u̯obu̯ožjęno dno je stranskę zidę napounle z iu̯ouco. Du̯aste takeh štiren šę dandenes dęrži u̯ado (Garnike, Karusce, Lejska, Runc je dregej) čę glih bu hmale meniu̯u sidendęsit lejt kar sę u̯obęden na briga zajnę.

U̯ado so zes štirnę kalale z lesino pasudo, ke so je djale kalaj, ke ję biu narjęn samu za u̯ado kalat. Dna ję bu̯a širja u̯od vęrha, a na dvęjeh nasprutneh stranah so blę dalję dužcę. Čiznę ję bu̯a vtaknęna prejčka, a vajno ję bu̯a nasajęna lesina palca (štel) u̯od tenkega bukveča. Palca ję bu̯a douga tok ko ję bu̯a štirna vebu̯aka.

Pasibnu lejp je praktičen sistem za u̯ado so blizu Krajncou nardile Taljane hmale pa testen ko so 1941. lejta u̯okupirale ta krę̨j. Nardile so vilkę rezeru̯arję ke so sę pounle u̯od dežja z vilzga betonskega platoa pastavlęnga nad rezeru̯arjame. Zabetonirale so tude velikę karita za napajejni ževinę (ku̯ajnou), a u̯ado nejso kalale zak so pouk karitou jemejle pipo. Pa taljanske kapitulacije nej sistem funkcionirou, al betonsku u̯ozidję spamina na dnivę okupaciję je na tu da ję v vsakmo zle je kęj malga du̯abrega.

Spit sę ję Franjo Poję - Puglę u̯ogu̯asu v "Gorskemo kotarje" z 1940. lejta: "Poteškoće s pitklom vodom u Goračima. Od mnogih nedaća, kojima se pučanstvo ovih krajeva bori, jest opskrba naroda pitkom vodom.

Za nešto samo jače suše a naročito u najgore doba ljeta, kada vode najviše treba, žitelji iz naselja Gorači vrlo stradavaju na nestašici zdrave pitke vode, jer tada presahnu sva mala vrela i manji izvori, pa na takovim izvorima treba čekati čitave dane da se nakupi kabao vode.

Na nestašici vode stradava ne samo ljudstvo nego i stoka; vode nema ni za ljudski napitak ni za pranje, kamo li za potrebu stoke. Već se godinama govori o potrebi gradnje vodovoda iz jakog vrela Sušice nedaleko Majera, kojim bi se moglo opskrbiti gotovo sva naselja Goračka. Ali do izgradnje još uvijek ne dolazi i stoga je pučanstvo prisiljeno, da uživa dosta nečistu, staru i nezdravu vodu iz nakapnica, a kad je nestane, da traži po svim grabama i potocima vodu s teškim poteškoćama.“

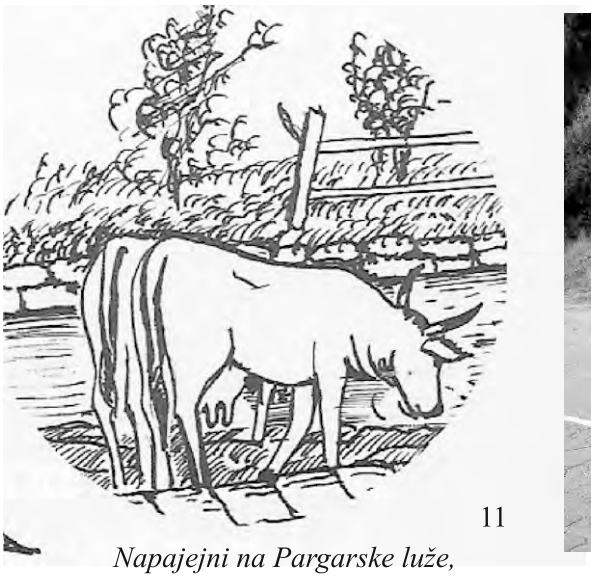

11

Napajejni na Pargarske luže, narisou Andrija Zbašnik .



12

Spamin na nekdajno siusko pipo na Majęrje.

Pa testen ko ję s Čebra patignęna vodovodna mrejža za Prized, tabližję hišę v Garačah so perklučęnę na to mrejžo, al ję šę marsi kira ụostaụa bręz tekućę ụadi.

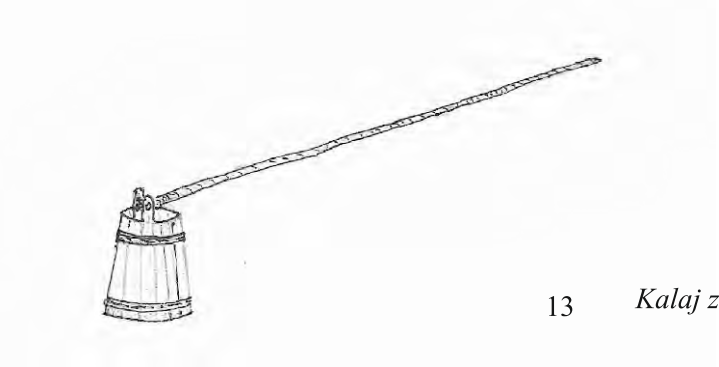

13

Kalaj za ụado kalat zes štirnę

Lektrika

Tęlęgraf štangę so 1959. lejta na Gerjansken začilę dabiụat sasejdę ke so ble mau višje ụajdneh. Testu so ble stupe pa kireh ję 1960. lejta začiụa tęč letrika za vičje tal Gerjanskega. Imajna pouk krajnskę meję so letriko dabiụa anu lejtu prejk. Tuške so lampę s petroljo vęrgle 1959. lejta. Ụani so ble perkopčani na stupę za Stare je Nove Binkel v Slovenije. Da teskręt so samu vičję siụa (Čeber, Giraụu, Prized, Tęrstję) jemejụa lektriko. Prec ko so dabile letriko, so jo ledi rable samu za svetụo pa nụače. Naụajęni na mežaụo je smęrdliụo luč na petroljo, so ble pręsrični samu z ano lučjo. Letričarje so jeh nagaụarjale da čjo jen narjędet vęč luči je štekarjou, al na pačitke jen ję bụo čistu daste. A vęč drugu lejtu so dejụale novę luči je štekarję. Nej tu nekakoụa pasibnast Gerjanskega; je dregej so sę ledi glih tok panašale.

Prejšụo ję vęč ụod tridęsit lejt kęr nej v Garačah ne anę nęstanęnę hišę bręz letrikę.

Ok pa nedu pręšteję venajnę luči pa padeli z brụajan uneh ke stalnu ževijo na Gerjansken, venda be zešụo da spadajo męd najbel ụosvetlęnę ledi na svjete. Kir be bụo prędragu pavlejč kabel, so zajdnę cajtę začile pastavlat solarnę luči. Čistu prou, nęj bodo vsaj v nečen męd pęrvme.

Oduažejni smętja

Kar sę odvažejna smętja tičę, so ụod cesti ụoddalęnę hišę perkrajšanę. Ụod kar sę srejd ụosendęsiteh lejt ụotpęliụa smętję, so vklučęni je Garače, al samu hišę bližję glavne cejste. Okoliš drugeh naselbin nej sęglih hedu zakracan z ụotpatke, v pęrvmo ride zatu ke ję krej rejtku nastanęn.

PAMEJNEK

Mau pisaneh sledi ję u̯ostau̯u u̯od pamejnka na područje Gerjanskega pręd dvejstu al tristu lejt. Anę par karakterističneh prezimen daję vejdet da so šę dougu pa tisten ko so sę perseļile na Gerjansku, gu̯as **g** zgau̯arjale spadubnu gu̯ase **h**. Taku zgau̯arjejni gu̯asa **g** sę sliše v vęčeh krajeh v Slovenije, a mau su̯abję izražęnu je pouk Opatiję. Grohar ję da 1727. lejta du̯askrẹt zapisan ko Hroher, a Košorog ko Košoroh. Tak govor so perseļję̯nce sabo pernję̯sle s tolminskega vlastelinstva, a gaspude so jeh zapešiu̯ale koker so u̯od ledi slišale. Vej sę da so ble Grohar je Košorog telę vęč ko pidę̯sit lejt prejk. Tok dougu so u̯ohku zadẹ̯ržale svuj pamejnek samu čę nej bu̯o du̯aste uneh ke so sę dergače mejnle. Du̯aste jeh ję pẹ̯ršu̯o z *rovtarskeh* krajou, al sę nih pamejnek nej u̯obuaru̯ou. Najbẹ̯rš da so sę *Hroher* je *Košoroh* mejnle tude pa rovtarsku, s cajtan sę ję pa pamejnek zmejnou. V pamejnke (nę samu gerjanskemo) ję hedu du̯aste bęsejd s cerkljanskega (Cerkno) pa tude idrijskega pamejnka, a zastuple be jeh hedu tęšku zak imajo dergačno deklinacijo je konjugacijo. Pẹr nas so sę nihę bęsejdę v nominative al infinitive zadẹ̯ržalę, gramatika ję pa dergačna.

Čę prou sę zbag lokalnę sęlidbę ledi, pamejnek ceuga čebranskega kraja mau pa malen menau̯a je ima vsę mę̯jn razlik, v pajedinosteh sę šę delę vide razlika. Uni ke fajn paznajo du̯amač govor, pa aneh bęsejdah prec vedo u̯od kud ję kedu.

V čebranskeh je tẹrstjanskeh Garačah ję karakteristično da imajo u̯otpẹrtu ***ę*** ton ke imajo drugi mę̯jn al bel zapẹrtu ***o***, a v aneh mejstah ***a*** (mẹrha, morha, marha = kajn, klusa). Druga vilka razlika ję v rabe dvoglasa ***u̯a,u̯o, au̯, ou̯*** je drugeh (u̯ada = vada, krau̯a = krava j.t.n.). Takę dvoglasę karistjo je na Rounicah, a prejk so jeh je v Čẹrneh U̯azah pa tude na Makaven Hribe. Anę bęsejdę so na Gerjansken dergačnę: u̯ouca (uafca = ovca), plut (put = plot), tiste, tista, tistu (teste, testa, testu = onaj, onaj, ono), pu̯alej, pu̯ali, pu̯ala (polej, pola = poslije, onda). Razlika ję je v deklinacije instrumentala: s fantan (s fanten = s dečkom) za putan (za puten = iza puta, uz put). V instrumentale plut ję *pluatan,* a v drugeh krajeh *puaton*, kejgade pa *puaten.*

Pamejnek v čebranskeh je terstjanskeh Garačah ję mau dergačen ko v pręzidanskeh je v drugeh krajeh čebranskega područja. Tę majhnę razlikę pakažiu̯ajo da sasejdna, prejk nasęljęna mejsta, nejso mougu̯a zbrisat vsę razlikę gerjanskega pamejnka.[33] Nekej so zadẹ̯ržale perseljęnce. Zatu Prized je Girau̯u imajo v svajmo pamejnke vęč spadubnaste ko Garače kę sę nahajajo vmejs. S ten ję patẹrjęnu da so Garače nasęljęni kešneję ko so Prized je Girau̯u jemejle vęč svoj pamejnek.

Govor v najvičjen bru̯aje hiš pręzidanskeh Garačou ima najvičjo razliko v prejk spaminaneh dvoglasah je v u̯otpẹrten ***ę***. U̯ani sę mejnjo bel spadubnu leden z Novga Kuta (Binkel) unkręj državnę meję. Vęč bo o ten zapisou Rudolf Janeš v poglavje Prezidanski Garače.

[33] *Pamejnek Kuzjega Vẹrha kratku ję uopisou Rudolf Janeš. Zapis ję v poglavje Prezidanski Garače.*

NAU̯ADĘ

Hadẹjni pa u̯ase

Dak nej bu̯o radija televiziję je drugeh masovneh medijou, ledi so sę bel družle je jemejle dergačno zabau̯o u̯od suvremenga čavejka. Uni ledi ke so čęz zimo u̯ostajale dama (stari maži) so sę družle tok ke so u̯odhajale pa u̯ase h perjatlan je sasejdan. Nau̯ada ję bu̯a da so sę najvęčkrẹt dabile v iste hiše. Perhajalę so je žęni s plẹtiu̯an al pa s kaken drugen pu̯asu̯an v ru̯akah. Anę so kẹrpalę žu̯akę, drugę hu̯ačę, tritję so šiu̯alę u̯opankę za pa lejte. Uni ke nejso ble višči za drugu, so u̯ouno skuble, a kaka starja žinska jo ję brinkau̯a na grędašah. Stari bel nadarjęni maži so perpoude pravle, a drugi so jeh paslušale. Perpoude ję bu̯o hedu du̯aste. Najvęč jeh ję bu̯o u̯od hediča pa babę,u̯od gaspuda pa kuharcę, al pa u̯od trejeh bratou ke ję biu najmu̯aje mau persmujęn, al je zmiren najbel prejšu. Jemu ję vražjo sričo. Zmiren so perpoudiu̯ale u̯od straha, hudę nadlugę ke sę jo vse bajijo, a šę nigdẹr nej u̯obęden u̯ajdni nastradou. U̯ogan! Natekirmo ję ku̯abuk pou z

gu̯avi ke so mo šlę u̯asi paku̯ance. Rejs ję vilka škuda ke nej kęj zapisanu u̯od tega vilzga bagatstu̯a čavejškega usmenga prenašejna z ru̯ada v rud. Kar sę ję na televizije perkazou "Gradič Pejton" so ledi začile pazablat lepę starę pravelcę.

Plis je papeu̯ka

Mu̯adi so kumej čakale nędejlo al pa kak praznek. Maški so zahajale v u̯oštarijo. Bu̯o jeh ję du̯aste (naštejtę so v poglavje Trgavinę pa u̯oštariję) je v vsake ję biu pa nędejlah plis. Špilou ję *muzikant* na dvotonskeh fermunkah (u̯orglah) ke so blę štimanę pa krajnsku al pa pa nejmšku. Muzikantou ję bu̯o kulker se tu, al ję vsaka u̯oštarija jemeju̯a anga ke ję biu glaune.

Puncę nejso sedejlę v fantoušken društve. Stalę so v vję̄že v kakmo zakutke. Ke ję muzikant zašpilou so fante pahetale pazu̯at vsake ano za plisat. Kratka pauza ję bu̯a pa vsakmo kamade. Špilalę so sę je papeju̯alę najvęč "damačę" (slovenskę) pejsmę. Rejtku ję du papeju̯ou solo. Nau̯adnu so fante papeju̯ale v društve v u̯oštarije pouk vina pa ke so šle damu s plisa. No, nej bu̯o samu vinu "krivec" za papeuko. Papeju̯ale so je ku̯asce. Najbel so ble vęsili zvičęr ke ję biu u̯as pakašęn. Aden ję zavikou:"Pau̯a ję!" Pola so pa zagnale pejsem.

Vsako spumad, ke so sę maški vęrnele s Heru̯askega (u̯od Tonzdaua, al zes Slavujnę) so pernjęsle kako nou̯o pejsem. Kirkręt "Crven fesić", Potočić maleni" drugput "Kopa cura vinograd" j.t.n.. Na Gerjansken ję bu̯o du̯ast fantou lepga gu̯asa je du̯abrega sluha. Keder sę ję zešu̯a prau̯a kampanija, so tok zdignele gu̯as da ję plęmin v luče na zide začiu ftrinat, a mau za tisten ję vgasnu.

Prędratneh lejt so mouglę bet puncę pręd mrakan dama, a pa drugmo rate sę ję nihu u̯ostajejni na plise z lejta v lejtu prętejgau̯u drę̄l v nuč. Zbag tega nej bu̯o du̯ast vęč napačij. Ke ję šu̯a kira punca sedet za mizo zes fanatan, so ledi začile spraši̯at keda bodo u̯oklicę. Paratne cajt nej bu̯o ne becikla, kan auta. Pa sęglih so na Majęr hadile plisat s krajou oddaljęneh vęč u̯or hadęjna.

Fante – pajdaše so fkep sedejle za mizo. Pa nau̯ade so pile tačjęnu beju̯u vinu. Vsake z društva ję pazu̯ou litro (dau za litro), a ke ję zrastu̯o raspoložęjni so prejšle na duplak (flaša u̯od dvej litrę). Teskręt so kilnarje začile vinu rejdet z u̯ado. Na tu ję nedu prašou kaka razlika ję męd Jęzusan je kilnarjan. Sputan ję je u̯odgau̯aru: "Jęzus ję deju̯ou z u̯adi vinu, kilnar da pa z vina u̯ado!"

Na pačitke nejso blę patrejbnę nekakovę dozvolę za plis net ję bu̯o prępisanu radnu vrejmę. Nej sę vejdu̯o za demokracijo, a sęglih jo ję bu̯o du̯aste vęč ko pu̯ala ke so jo političarje jemejle pounę usta. V jemine demokraciję pernašajo zakonę, v kireh so obviznu kaznę. U̯anę so samu za pounejni budžeta, ke ga uni na kariteh trušjo je siplęjo ko da so ga dabile na letrije. Sramačni ledi marjo pa pu̯očiu̯at skuze vičjo štibro. Pa rate so v šule večile kok ję bu̯o keda hedu, ke so mougle dau̯at desetino u̯od vsega. Srični be ble ke be denes dajale dvej desetinę.

U̯oštariję so začilę zamirat ke so patpalę pad poduzeća, pa ke so tle vajneh zaposlęni svajo mizerno pu̯ačo zaslužet na naju̯agelje način. Nebęden pamęten nej tu deju̯at drę̄l ko mo ję bu̯o prępisanu, pastrejžba ję bu̯a skuze su̯abja, a najgarję u̯od vsega, Garačanou ję bu̯o vsakdan męjn, pa u̯oštariję, bifeje, nejso mougle u̯apstat.

Nu̯ašna

Gerjansku ję nasęljęnu z ledmi u̯od pousud, pa nej mougu̯a prę̄vladat nebęna naradna nu̯ašna. Da 18. stulejtja so sę najvęč u̯oblekiu̯ale v u̯otprau̯o narjęno dama (u̯oninu pu̯atnu, ke so mo djale buhauc), a v mraze so u̯oblekiu̯ale u̯ouninu kęrznu (ku̯ažuh) pa u̯ouninę majcę. Ke so s tau̯arneme ku̯ane nasile železjno rubo v Baker pa v Rejko, so jemejle vizo z naprejdnen svejtan pa so, sę misle, vęč tiskręt pačile nu̯aset takę gu̯antę ko so sę nasile pa gradih. Tu sę pasibnu tika bel stajičeh ledi. Navinę so pernašale je ke so sę vračale zes šumskega deju̯a z du̯asteh krajou Europę, a kešneję je Męrikę.

Na stareh slikah ję vidnu da so sę pa praznekah je nędejlah ledi štemanu u̯oblekiu̯ale, a za deju̯at so jen žęni kęrpalę hu̯ačę je drugo rubo. Vsake ję tu rad za vezem jemet nou gu̯ant je u̯obučo. Čejvle so mougle bet u̯od jakę kužę, a papu̯ate u̯od u̯olouskega hęrpta, zak sę ję šu̯o du̯aste pejškę, pa so sę čejvle bęrš znucale.

Maži so zimo je lejtu u̯obuu̯ale dębilę u̯ouninę žu̯akę. Glih tok so nasile buhaučavę dougę grębišę. Za pasan je per glejžneh so jemejlę traki za zvizat. Majca je srajca so blę tude hadničnę, u̯od damačga u̯ana. Za h maše pa za na plis so sę nasile niski čejvle ke so jen djale škarpe, a pa deju̯ounekah vesu̯aki gojzdarje nakau̯ani zes žeble z dębiu̯o gu̯au̯o. Bel pręmužni so nasile škurnę da pad kalejna.

Žinskę so šę dęsit lejt pa drugmo rate za praznekę je pa nędejlah nasilę kratkę žu̯akcę

plętjęnę z najbeleję damaće u̯ouni. Taki žu̯akce so ble za h maše, za na plis, u̯ohcęt je za na pu̯agręb. Pa zime so nasilę dębelę štunfę da nad kalejna. Zvežiu̯alę so se jeh s kaken trakan, a kašneję pa lastikan. Spujdna kikla ję bu̯a z buhauca, a na pavęrhnemo u̯oblekive so se naštikalę kako mušterco čarę farbę. Žinski čejvle so ble niski je u̯agelji, u̯od mękkeję kužę, u̯od tęličjega boksa. Za pa vsakdan so žinskę najvęč nasilę u̯opankę ke so se jeh samę našilę. Mudercę pa spujdnę hu̯ačkę so najprek pačilę nu̯aset bel stajičę žęni, a pred pęrven svetsken ratan so sę pa te "mude" pačilę nu̯aset je drugę.

Ana vęrst žinskę našni ję pa le pasibnast teh krajou, a spadubnu so sę nasilę je Prękmurkę. Tu ję čęrnina. Žinskę u̯od tridęsit lejt, včaseh šę mękjn, so u̯oblejklę čęrnino, ke so jo nasilę skuze da smęrte. Za novę cajtę ję taku u̯oblekiu̯u nęnau̯adnu, a teskręt ke so mu̯adę matęrę du̯askręt pakapiu̯alę svajo deco, ję bu̯o normalnu da so pa pagribah u̯oblejklę čęrnino. Pagribe so ble skara vsaku lejtu, pa je vęčkręt na lejtu. Zatu nej čudnu da so sę u̯oblekiu̯alę v čęrnu. Garače nejso ble v ten neč dergačni u̯od drugeh čebranskeh krajou.

Čestitarje, tępiškarje

Gerjanska deca so hadiu̯a u̯oščet Bu̯ažič, Nou̯u lejtu, Trilę krajlę, tępiškat je kaliu̯at ko v vseh drugeh krajah čebranskega kotarja. Majnja deca so šu̯a rada u̯oščet zak so se zaslužu̯a kak sold, a vičja so šu̯a kaliu̯at za Trilę krajlę. U̯ani so u̯odhajale je v drugę farę, vędlę da Vęrhou, pa so sę ledi mejnle da so Gerjance pravi kaliu̯arje. Kok so tępiškale ję vęč nejke napisanu, pa nej patrejbę te panavlat.

Vezanske žigen

Nau̯ada ję bu̯a da so vezanske žigen nasilę puncę, al spujdna slika kažę da zajdnę cajtę nej bu̯o tok. Verjele so dę kira punca pridę pęru̯a zes žignan damu, tista sę bo tu lejtu u̯omažiu̯a. Ke nejso blę žinskę zaposlęnę ję vsaka žęleju̯a da sę kęj prejk u̯omaži, je tok se perskęrbe kaku taku ževlęjni. Zbag tega nejso šparalę karakou ne mači ke so šlę zes žignan damu. Dirjalę so ana čęz drugo. Unę ke so blę u̯od drękl so mouglę bet šę hitreję ok so tlę prit pęrvę. Natekirkręt so jen fante nastavlę na put kak drat al pa vejo da so sę zapljęlę pa ję natekira pau̯a. Jerbas ję pou z gu̯avi, žignana jest sę ję restrisu̯a, a kalejna so blę u̯odęrgnęnę je keru̯avę. Slišat ję bu̯o je juk, al nej neč pamagau̯u. Na spujdne slike nej punc. Nę zatu ke vęč na verjamękjo, al pa ke sę nę be tlę u̯omažit. V Garačah be jeh u̯ohku prękštou na pęrstę anę raki.

Žęni z Majarja sę zes žignan vračajo zes Žalasnega Vęrha



KAJ SO PRAVLE TASTARI GERJANCE

Tjouc na prudaj

Resnično perpuved jẹ zdauna pravu stric Tinẹ Lisec z Majẹrja. Prave da so ledi z Gerjanskega hadile na Sušak na plac da pačitka druzga svetskega rata. Tok jẹ je Gerjanc s perjemkan Grejhec ano vičẹr u̯opẹrtu tjouca starga tri kejdnẹ, je ž nin na pličah mahnu čẹz Krẹžulno, Cajtigẹ, Zaplatek je Kamnak na Sušak. Ceu̯o nuč jẹ putu̯ou pa u̯osken stẹrmen "rimsken" pute, ke jẹ pjẹlou an cajt hvẹrhe, an cajt hnazdu. Stezo se jẹ svejtu z bakṷo u̯od stoučẹnga lesa natapljẹnga z u̯ojan. V Garačah so take bakle rjẹkle *fagua.*

Zjutra jẹ biu na place prec ko so ga u̯atpẹrle. Panujou jẹ na prudaj svajga tjoučka. Bṷo jẹ dṷaste kepcou, al sẹ jen je vidu prẹdrag. Mau prejk ko sẹ jẹ plac pačiu zapirat jẹ Grejhec mau spustu cejno. Pẹršu jẹ zajdne kepec, pa so sẹ pačile pagajat. Na kṷance so ble v križ šẹ samu an graš. Grejhec jẹ bio tok tẹrmast da nej tu papestet. Kepec jẹ u̯odešu, Grejhec jẹ pa u̯opẹrtu svajga tjouca je drugu jutru pẹršu ž nin nazej ke Grejhcan.

Devje muž

V Čẹrne gare nad Garnikame jẹ v škrapah ana majnja jama. Zes strṷapa visjo štire sigẹ (stalagnite) ke jẹ čavejšku praznovirjẹ je fantazija ž neh nardiṷa kamnitu vimẹ. Najbẹrš da sẹ jẹ zaradi tezga vimẹna v špilje nastanu čavejček ke so mo djale *Devje muž*. Prẹživlou sẹ jẹ ke jẹ per Garnikah je per Karuscah z uken krou jest ke so jo za vẹčirjo v bernineh sklejdah dejṷale huadit. Naṷadnu so vẹčirjale u̯ousin, za praznekẹ pa karuzne mučnek. V vsako rako jẹ zagrabu ano pasudo pa jẹ ž nime bẹrž u̯odtiku v špiljo. S kamnitga vimẹna jẹ nadajiu mlejku, je tok sẹ jẹ najou skara vsako vičẹr.

Dougu cajta ga nejso mougle vjẹst, a ke so ledi nalantale ke jẹ jou nih mučnek, čavejček jẹ vmẹr u̯od straha. Takrẹt jẹ je vimẹ prẹšešiṷu.

Kapiši

Dougu so perpoudiṷale da jẹ v Tatinske Drage strah, ton ke so partizane pabile taljanskẹ sudatẹ. Paratnẹ lejta, ke nej bṷo šẹ autou sẹ jẹ hadiṷu pejškẹ. Kirga nej bṷo strah, pa ke nej vẹrjou da mẹrtvi perhajajo nazej, nej v Tatinske Drage neč vidu.

Ankrẹt sẹ jẹ v u̯oštarije per Cejstarje an Rouničar zadẹržou dak nejso začile zapirat u̯oštarijo. Biu jẹ mau pafẹrščou snejg, glih za spadẹrsnet. Ke se jẹ Rouničar dau put pad nagi, ga nej bṷo neč strah. Vinu daje karajžo. No, mẹrzu zrak ga jẹ hitru prẹbrisou, je dak jẹ pẹršu na mṷastec v Tatinske Drage, jẹ biu vẹč na pu trejzen.

Na mṷastece jẹ biu majhen nagnit u̯ovinek, pa jẹ Rouničar spadẹrsnu je zljẹtu v jarek. Kumej sẹ jẹ skapitu ven, je ke jẹ pẹršu na zmẹrzuo cejsto sẹ mo jẹ spit istu perpẹtiṷu. Biu jẹ seguren da ga pad mṷastec mičẹjo Taljane. Damu jẹ pẹršu mau žiu.

Pola jẹ vsen pravu kok so ga Taljane napale je degale pad must, a uni ke so kumej vdẹržale smejh so samu patẹrdle: "Kapiši, kapiši"!

GARAČE V DRUGMO SVETSKEMO RATE

Gerjance so ble v drugmo svetskemo rate v najvičje večine na strane antifašističkega gibejna. Rejtka nasẹljẹnast, je vẹlika razdalja mẹd zaselkame jẹ bṷa ko naručana za partizanske način rata. Partizanska skṷonišča so blẹ pa zaraščẹneh u̯osrejdka Čẹrnẹ gari. Ž ni so pa nṷače perhajale v siṷa pa hrano. Dṷaste mṷadeh Gerjancou, a je ledi srejdneh lejt jẹ šṷo v partizanẹ. Taljanske fašističke okupator jẹ vejdu za kiro stran so, zatu jẹ biu hedu u̯ojster naspram gerjanskeh ledi. Pasibnu jẹ bṷa u̯ajska paridna ke sẹ jẹ dejṷaṷu o maškeh. Je pẹrve napad na taljansko u̯ajsko na spumad 1942. lejta (19. travna) jẹ biu na Gerjansken (Tatinska Draga), a v njẹmo jẹ bṷo je anẹ par damačeh fantou. Pravjo da jẹ aden u̯ajdneh ton paginu, če glih sẹ v partizanskeh izveštajah prave da med partizanme nej bṷo mẹrtveh. Pa ten napade sẹ jẹ okupator pačiu znašat nad nadoužneme damačme ledme. Druge an pa napade jẹ v Tatinske drage pagubu

dęsit nadoužneh maškeh u̯od Režinou. Kak dan pa tisten so pičile u̯avit je pagublat unę ke so ble pad sumlo dę so v partizanah, al jen pa pamagajo. Zes vseh trujeh Garačou so skara vsę žiu̯u u̯otęrale v koncentracijskę logorję na Rab je v Gonars, a majnje tal v Trevizo. Logorję so zbejgnele samu tisti ke so sę sku̯onile v partizanskę logorję, al so pa s partizane u̯odešle v Liko je Kordun. Garače so jemejle relativnu najvęč žrtav męd čebransken ljudstu̯an. Talijanske fašističke okupator ję Gejransken naridu najvičjo škudo, je vniču najvęč ledi. U̯od 84 hišna bru̯aja (pa taljanskemo popise od 31. 3. 1942. v čebranskeh Garačeh) net ana hiša ne skeden nejso u̯ostale paku̯ance. Vsę ję zgarejų̯u v plęmine fašističkega devjajna. Anę hišę so zapalle hmale na spumad, a vsę so davęršle pad kanc sidmega mejsca 1942. Nej sę glidau̯u al ję štau̯a, skeden, šupa, al hiša, vsę ję pažęr plęmin. Ke so jeh pagnale v Čeber na U̯oko, kir ję bu̯o mejstu za lifrat v logorję, so ble papalęnce persilęni fašističke u̯ajske pęrgnat vso ževino. Na Gerjansken ję bu̯o duast ževeni, al ję šu̯a do zajdnega kusa v ku̯atlę za u̯ajsko.

Spud so papisani uni za kirę pisec vej. Zapisani so s padručja vseh trijej Garačou (v rid s Kuzjen Vęrhan, Milanaven Vęrhom je Krajncame, zak so blę je tę siu̯a deu Garačou).

Bru̯aje je spisek gau̯arijo o te katastrofe ke ję paharau̯a Gerjansku bel ko kira balejzen.

Vbiti (najvęč cevile) izven borbę

Ridne broj	prezimę, jemi	u̯očitau̯u jemi	rojstnu lejtu	mjesto	dan smęrte	mejstu smęrte
1	Žagar Jakov	Josip	1915.	Košorogi	1942.	Čabar
2	Tušek Antun	Antun	1909.	Tuški 11/56	1.8.1942.	"
3	Vesel Josip	Josip	1915.	Janeži 13/49	1942.	"
4	Mlakar Franjo	Vinko	1896.	Janeži 14	1.8.1942.	"
5	Mlakar Franjo	Franjo	1922.	Janeži 14	1.8.1942.	"
6	Janeš Antun	Antun	1921.	Janeži 15	1.8.1942.	"
7	Janeš Vjekoslav	Antun	1926.	Janeži 15	1942.	Osilnica
8	Mlakar Josip	Vinko	1904.	Janeži 17/51	1.8.1942.	Čabar
9	Turk Roman	Valentin	1899.	Opajki 19	1942.	"
10	Turk Valentin	Valentin	1905.	Opajki 19	1942.	"
11	Troha Antun	Antun	1915.	Opajki 20	1942.	"
12	Troha Josip	Josip	1897.	Opajki 20	4.8.1942.	"
13	Žagar Ivan	Ivan	1904.	Beuki 22	1.8.1942.	"
14	Janeš Antun	Antun	1898.	Žumpri 24	29.7.1942.	
15	Janeš Josip	Antun	1924.	Žumpri 24	29.7.1942.	
16	Janeš Antun	Antun	1920.	Žumpri 24	29.7.1942.	
17	Troha Antun	Rudolf	1923.	Žumpri 25	4.8.1942.	Čabar
18	Troha Zdravko	Marko	1909.	Majer 27	27.7.1942.	Ravnice
19	Tušek Filip	Jakov	1902.	Majer 27	1942.	Draga
20	Troha Ivan	Josip	1879	Tomažini 33	4.8.1942.	Čabar
21	Troha Ivan	Ivan	1914.	Tomažini 33	29.7.1942.	
22	Troha Slavko	Ivan	1923.	Tomažini 33	4.8.1942.	Čabar
23	Troha Ivan	Marko	1912.	Tomažini 35	1942.	
24	Zbašnik Ivan	Antun	1902.	Dolina 39	1.8.1942.	Čabar
25	Šebalj Grgur	Grga	1902.	Hrib 43	1.8.1942.	"
26	Troha Franjo	Andrija	1914.	Muhovci 51	1.8.1942.	''
27	Čadež Franjo	Antun	1898.	Resmani 56	27.7.1942.	Gorači
28	Čadež Filip	Antun	1914.	Resmani 56	27.7. 1942.	"
29	Čadež Josip	Antun	1906.	Resmani 56	27.7.1942.	"
30	Janeš Antun	Jakov	1919.	Resmani 57	27.7.1942.	"
31	Brkljačić Pavao			Majer 59	1942.	Gorači
32	Janeš Ivan	Antun	1921.	Janeži 66	1.8.1942.	Čabar

Ridne broj	prezimę, jemi	ụočitaụu jemi	rojstnu lejtu	mjesto	dan smęrte	mejstu smęrte
33	Volf Josip	Josip	1920.	Muhovci 70	lipanj 1942.	
34	Kovač Antun	Josip	1904	Dolina 73	1.8.1942.	Čabar
35	Kovač Ivan	Josip	1909.	Dolina 73	1.8.1942.	Čabar
36	Turk Filip	Filip	1915.	Majer 77	30.7.1942	
37	Klepac Franjo	Alojz	1902.	Žumpri 82	1.8.1942.	Čabar
38	Troha Ivan	Petar	1904.	Gorači ?	1942.	Berinček
39	Eržen Jakov	Filip	1904.	Erženi	20.4. 42.	Tat. Draga
40	Eržen Josip	Franjo	1920.	"	20.4. 42.	"
41	Eržen Vjekoslav	Jakov	1920.	"	20.4.42.	"
42	Štimac Antun	Antun	1921.	"	20.4.42.	"
43	Štimac Franjo	Antun	1923.	"	20.4.42.	"
44	Štimac Franjo	Valentin	1899.	"	20.4.42.	"
45	Zbašnik Antun	Antun	1924.	"	20.4.42.	"
46	Zbašnik Antun	Franjo	1899.	"	20.4.42.	"
47	Zbašnik Juraj	Milan	1923.	"	20.4.42.	"
48	Zbašnik Milan	Franjo	1895.	"	20.4.42.	"
49	Klimpf Josip	Matija	1928.	Gorniki	studeni 42. str.	Talijane
50	Klimpf Matija	Antun	1887.	"	Ravnice 27.7.42	
51	Janeš Ivan	L.	1894.	Kozji Vrh	Prezid, str. ko talac	
52	Janeš Ivan	M.	1926.	"	"	"
53	Janeš Matija	P.	1894.	"	"	"
54	Lipovac Ivan	Josip	1924.	"	Černa guara, uod ran	
55	Malnar Ivan		1912.	Lautari	Prezid, str. ko talac	
56	Mohorić Marija		1935.	Milanov Vrh	strejlale so jo belogardiste	
57	Strle Anton		1899.	Milanov Vrh	strejl1n v Jarmouce	
58	Troha (uatrak)	Franjica	?	Milanov Vrh	Petrova Gora	
59	Troha Franjo		1908.	Škrlivci	str. per Muhoucah	
60	Troha Marija		1869.	Lautari	str. per Lautarjah	
61	Turk Antun		?	Runci	str. per Muhoucah	

Vbijejna cevilou so začiụa nakon napada na kolono taljanskę okupatorskę ụajski 19. IV. 1942. v Tatinske Drage. V logorję ję najvęč Garačanou ụotęranu skanc sidmega je začitkan ụosmega mejsca 1942., a ani so internirani vęć v maje.

Žrtvę koncentracijskega logorja Rab

ridne broj	prezimę je jemi	ụača	rojstnu lejtu	mejstu	datum smęrte
1	Klepac Vjekoslav	Vjekoslav	1918.	Brinjeva Draga 6	1942.
2	Tušek Antun	Jakov	1862.	Tuški 11/56	26.11.1942.
3	Tušek Jakov	Jakov	1874.	Rusci 12	1942.
4	Tušek Ivan	Jakov	1900.	Rusci 12	1942.
5	Tušek Rudolf	Ivan	1936.	Rusci 12	1942.
6	Cimprić Kalčić Marija	Jakov	1875.	Janeži 15	1942.
7	Mlakar Žagar Franjica	Jakov	1906.	Janeži 17/51	19.8.1942.
8	Mlakar Franjica	Josip	1937.	Janeži 17/51	18.8.1942.
9	Turk Troha Franjica	Josip	1868.	Opajki 19	1942.
10	Turk Valentin	Lovro	1874.	Opajki 19	1942.
11	Troha Veber Marija	Antun	1868.	Opajki 20	10.8.1942.
12	Hudolin Matija	Jure	1863.	Beuki 21	1942.
13	Hudolin Troha Marija	Jure	1865.	Beuki 21	1942.

ridne broj	prezimę je jemi	ụača	rojstnu lejtu	mejstu	datum smęrte
14	Žagar Ivan	Pavao	1876.	Beuki 22/59	24.11.1942.
15	Žagar Mirko	Ivan	1941.	Beuki 22	1942.
16	Janeš Marija	Antun	1929.	Žumpri 24	30.11.1942.
17	Janeš Jakov	Antun	1890.	Žumpri 24	1942.
18	Cimprić Vjekoslav	Filip	1929.	Žumpri 25	5.3.1943.
19	Troha Marija	Zdravko	1942.	Majer 27	1942.
20.	Volf Matija	Antun	1866.	Majer 28	1942.
21	Troha Antun	Ivan	1941.	Tomažini 33	1942.
22	Žurga Marija	Antun	1942.	Rab, Žumpri 30	7.12.1942.
23	Poje Ferdinand	Franjo	1865.	Sušica 36	1942.
24	Poje Žagar Vera	Valentin	1872.	Sušica 36	1942.
25	Zajc Miha	Anton	1900.	Sušica 37	1942.
26	Zbašnik Filip	Ivan	1937.	Dolina 39	25.11.1942.
27	Lipovac Franjo	Juraj	1899.	Brinovka 41	27.9.1942.
28	Hudolin Josip	Milan	1940.	Hrib 43	16.10.1942.
29	Hudolin Viktor	Milan	1942..	Hrib 43	10.10.1942.
30	Šebalj Grga	Josip	1865.	Hrib 43	23.11.1942.
31	Hudolin Antun	Josip	1942.	Rab, Dizmasi 44	6.12.1942.
32	Volf Čop Angela	Antun	1891.	Muhovci 48	
33	Malnar Antun	Franjo	1940.	Muhovci 48	
34	Troha Ivan	Andrija	1926.	Muhovci 51	1943.
35	Hudolin Antun	Josip	1921.	Kavaliri 54	15.1.1943.
36	Kavalir Miroslav	Josip	1869.	Kavaliri 55	1942.
37	Čadež Josip	Franjo	1938.	Resmani 56	1942.
38	Čadež Antun	Stjepan	1871.	Resmani 56	1942.
39	Čadež Rozalija	Josip	1941.	Resmani 56	1942.
40	Janeš Josip	Matija	1866.	Resmani 57	1.11.1942.
41	Janeš Angela	Matija	1891.	Resmani 57	1942.
42	Turk Miroslav	Matija	1883.	Majer 61	1942.
43	Zavrtnik Lovro	Lovro	1862.	Janeži 63	1942.
44	Klepac Alojz	Antun	1862.	Majer 65	30.11.1942.
45	Klepac Troha Marija	Ivan	1864.	Majer 65	1942.
46	Janeš Antun	Antun	1892.	Janeži 66	prosinac 1942.
47	Malnar Stanko	Jure	1863.	Žumpri 68	15.10.1942.
48	Malnar Loknar Kata	Antun	1868.	Žumpri 68	20.10.1942.
49	Turk Petar	Matija	1889.	Majer 69	6.1.1943.
50	Turk Klepac Franjica	Alojz	1900.	Majer 69	26.11.1942.
51	Volf Josip	Josip	1882.	Muhovci 70	1.2.1943.
52	Volf Božica	Josip	1939.	Muhovci 70	1942.
53	Eržen Valentin	Filip	1911.	Gmajnca 72	prosinac 1942.
54	Eržen Marija	Valentin	1940.	Gmajnca 72	27.8.1942.
55	Eržen Franjo	Valentin	1941.	Gmajnca 72	11.11.1942.
56	Kovač Dušan	Ivan	1940.	Dolina 73	1942.
57	Kovač Milka	Ivan	1942.	Dolina 73	1942.
58	Tušek Jakov	Gašpar	1878.	Žumpri 75	1942.
59	Hudolin Ivka	Josip	1932.	Dizmasi 44	6.12.1942.
60	Zavrtnik Franjo	Lovro	1900.	Majer 27	
61	Turk Srećko	Filip	1942.	Majer 77	
62	Volf Josip	Blaž	1924.	Janeži 81	1942.
63	Volf Cvijeta	Matija	1938.	Muhovci 83	1942.
64	Volf Franjica	Matija	1941.	Muhovci 83	1942.
65	Čop Valentin	Antun	1883.	Brinj.Draga	30.11.1942.

ridne broj	prezimę je jemi	u̯ača	rojstnu lejtu	mejstu	datum smęrte
66	Čop Valentin	Valentin	1922.	Brinj. Draga	10.2.1943.
67	Eržen Josip	Jakov		Erženi	1943.
68	Lipovac Angela	Antun	1878.	Brinj. Draga	30.11.1942.
69	Lipovac Antun	Valentin	1903.	" "	24.12.1942.
70.	Lipovac Miroslav	Valentin	1894.	" "	7.1.1943.
71	Malnar Jakov	Josip	1892.	Gorniki	16.12.1943.
72	Malnar Milan	Josip	1910.	Brinj.Draga	3.11.1942.
73	Malnar Stanislav	Antun	1866.	Korošci	21.10.1942.
74	Malnar Valentin	Ivan	1894.	Brinj.Draga	5.1.1943.
75	Žagar Ivka	Josip	1852.	" "	1942.
76	Žagar Josip	Ferdinand	1903.	" "	31.1.1943.
77	Žagar Josip	Josip	1902.	" "	18.3.1943.
78	Eržen Franjica		1880.	Kranjci	1942.
79	Eržen Petar		1901.	"	1943.
80	Grl Anton		1918.	Milanov Vrh	12.1942.
81	Kenda Vjekoslav	Ivan	1884.	Kozji Vrh	10.1942.
82	Lakota Antun	Franjo	1892.	" "	12.1942.
83	Lipovac Franjo		1899.	Kranjci	1942.
84	Lipovac Jakov	Marko	1871.	"	9.1942.
85	Maver Franjo	Josip	1872	Milanov Vrh	9.1943.
86	Ožbolt Marija		1865	Kozji Vrh	1942.
87	Pantar Antun	Petar	1921.	Kranjci	11.1942.
88	Pantar Petar	Grgur	1888.	"	11.1942.
89	Štimac Franjo	Franjo	1892.	Štimci	1942.
90.	Štimac Franjo	Josip	1926.	"	1943.
91	Štimac Petar	Franjo	1900	"	11.1942.
92.	Štimac Slavko	Josip	1941.	"	9.1942.
93	Šturm Ivan	Petar	1882.	Lautari	11.1942.
94	Troha Milka	Valentin	1941.	Kozji Vrh	10.1942.
95	Troha Slavica	Josip	1941.	" "	10.1942.
96	Turk Alojzija		1921.	Bazli	1942.
97	Turk Božena	Antun	1939.	Milanov Vrh	8.1942.
98	Turk Ivanka		1938.	" "	1942.
99	Vesel Dragutin	Vid	1885.	Kranjci	12.1942.
100	Žagar Agata	Franjo	1886.	Tajčari	1942.
101	Žagar Filip	Filip	1936.	"	1942.
102	Žagar Franjica	Filip	1924.	"	1942.
103	Žagar Ivan	Filip	1941.	"	9.1942.
104	Žagar Petar	Filip	1934.	"	11.1942.

U̯od 476 papisaneh žrtav čebranskega područja z logorskega grubja Rab 104, al skara 22% jeh ję s područja ke ję keda spadau̯u pad Gerjansku. Samu na u̯ožję područję (čebranski Garače) u̯otpada jeh 77 al 14,7%.



Sledovajni minažę v logorje na Rabe.

15

Žrtvę koncentracijskega logorja Gonars

ridne broj	prezimę je jemi	ųača	rojstnu lejtu	mejstu	datum smęrte
1	Lipovac Ivka	Julio	1928.	Makovci 6	1942.
2	Tušek Ožbolt Aplonija,	Stjepan	1871.	Tuški 11/56	23.1.1943.
3	Vesel Marija	Josip	1942.	Janeži 13	1942.
4	Mlakar Ivka	Josip	1928.	Janeži 17/51	1942.
5	Mlakar Vinko	Matija	1869.	Janeži 17	9.12.1942.
6	Hudolin Antonija	Matija	1905.	Beuki 21	1942.
7	Troha Slava	Jakov	1904.	Žumpri 25	15.1.1943.
8	Košorog Ivan	Antun	1930.	Dolina 40	7.1.1943.
9	Košorog Blaž	Antun	1932.	Dolina 40	ožujak 1943.
10	Turk Levin	Antun	1933.	Dolina 42	1942.
11	Bavec Šoštarić Filipa	Josip	1890.	Ježevica 45	1.8.1943.
12	Križ Janeš Marija	Ignac	1872.	Juzofka 46	studeni 1942.
13	Čop Milka	Vinko	1923.	Vouski	1943.
14	Čadež Valentin	Franjo	1932.	Resmani 56	
15	Janeš Zbašnik Marija	Matija	1873.	Resmani 57	1.12.1942.
16	Janeš Franjo	Matija	1919.	Resmani 57	prosinac 1942.
17	Janeš Mirica	Matija	1941.	Resmani 57	1.12.1942.
18	Janeš Tomac Marija	Jakov	1893.	Janeži 66	20.8.1943.
19	Turk Čop Milka	Vinko	1923.	Majer 69	1942.
20	Volf Klepac Marija	Matija	1895.	Muhovci 70	14.2.1943.
21	Volf Marija	Josip	1922.	Muhovci 70	5.3.1943.

ridne broj	prezimę je jemi	u̯ača	rojstnu lejtu	mejstu	datum smęrte
22	Malnar Kavalir Franca	Stjepan	1865.	Dolina 73	1942.
23	Kovač Kavalir Antonija	"	1881.	Dolina 73	1942.
24	Volf Valentin	Franjo	1909.	Muhovci 74	13.1.1943.
25	Troha Volf Marija	Marko	1890.	Majer 76	1942.
26	Volf Franjica	Franjo	1925.	Muhovci 78	1943.
27	Volf Ivanka	Franjo	1933.	Muhovci 78	prosinac 1942.
28	Klepac Antun	Franjo	1941.	Žumpri 82	17.10.1942.
29	Čop Marica	Valentin		Brinj.Draga	1943.
30	Eržen Ivka	Antun	1880.	Erženi	1942.
31	Klepac Ivka	Vjekoslav	1932.	Brinj.Draga	1942.
32	Malnar Antonija	Antun	1935.	Korošci	28.2.1943.
33	Štimac Franjica	Ivan	1895.	Erženi	27.1.1943.
34	Eržen Antun	Antun	1892.	Kranjci	1.1943.
35	Eržen Antun	Ivan	1898.	"	2.1943.
36	Eržen Franjica		1863.	"	1.1943.
37	Eržen Antun	Petar	1880.	"	2.1943.
38	Janeš Agneza		1859.	Kozji Vrh	1.1943.
39	Janeš Ivka		1869.	" "	2.1943.
40	Kenda Filipina		1886.	Bazli	2.1943.
41	Kenda Franjica	Slavko	1919.	"	1943.
42	Koritnik Antun		1941.	Milanov Vrh	2.1943.
43	Koritnik Josip	Franjo	1860.	Kozji Vrh	1.1943.
44	Koritnik Josip	Josip	1940.	" "	12.1942.
45	Lakota Franjica			Kozji Vrh	
46	Lakota Marija	Franjo	1870.	" "	
47	Lakota Marija			" "	
48	Lautar Ana	Antun			1.1943.
49	Lautar Grga	Antun	1870.	Lautari	1.1943.
50	Lipovac Aleksandar	Pavao	1901.	Kranjci	1942.
51	Lipovac Antun	Antun	1881.	"	1.1943.
52	Lipovac Franjo	Jakov	1899.	"	2.1943.
53	Lipovac Josip	Josip	1942.	"	3.1943.
54	Lipovac Julka			"	
55	Lipovac Juraj	Juraj	1891.	"	1.1943.
56	Lipovac Petar	Josip	1930.	"	4.1943.
57	Mihelić Jakov	Antun	1854.	Kozji Vrh	1943.
58	Mihelić (Troha) Marija				br. 59
59	Ožbolt Juraj	Juraj	1889.	Kranjci	12.1942.
60	Ožbolt Marija		1865.	"	1.1943.
61	Pantar Ivanka		1882.	Tajčari	4.1943.
62	Pantar Karolina				
63	Šturm Edvard			Lautari	
64	Šturm Marija		1863.	"	1943.
65	Troha Antun	Jakov	1901.	"	2.1943.
66	Troha Franjica		1876.	Kozji Vrh	4.1943.
67	Troha Franjo	Antun	1913.	" "	3.1943.
68	Turk Alojzija		1921.	Bazli	4.1943.
69	Turk Antun		1912.	Milanov Vrh	1943.
70	Turk Filip		1876.	Bazli	12.1942.
71	Turk Filipa (Kenda)		1886.	Kozji Vrh	1.1943.
72	Turk Franjica	Lovro	1894.	Milanov Vrh	11.1942.
73	Žagar Franjica	Filip	1932.	Tajčari	1943.

Z uneh Garačou ke perpadajo prẹzidanske fare, segurnu jẹ vẹč mẹrtveh, zak nej anen zapisan poun u̯atrẹs, pa so zapisani pad Prized. Za takẹ jẹ tẹšku vejdet čẹ so rejs s Prizda, al so z Garačou.

Žrtvẹ logorja Trevizo

ridne broj	prezimẹ je jemi	u̯ača	rojstnu lejtu	mejstu	datum smẹrte
1	Lipovac Vjekoslav	Julio	1925.	Makovci 6	1942.
2	Tušek Vladimir	Ivan	1930.	Rusci 12	1942.
3	Troha Milka	Rudolf	1929.	Žumpri 25	15.3.1943.
4	Hudolin Milan	Vjekoslav	1910.	Hrib 43	6.6.1943.
5	Kenda Ivan	Vid	1925.	Kozji Vrh	3.1943.
6.	Kovač Karlina		1882.	Lautari	1943.
7.	Lipovac Franjo	Josip	1923.	Kranjci	3.1943.
8.	Pantar Josip	Dragutin	1931.	Kranjci	4.1943.
9	Troha Antun	Antun	1868.	Kozji Vrh	11.1942.

Paginle v partizanah

ridne broj	prezimẹ je jemi	u̯ača	rojstnu lejtu	mejstu	datum smẹrte
1	Žagar Antun	Ivan	1915.	Beuki 22/59	?
2	Žagar Vinko	Ivan	1922.	Beuki 22/59	1943.
3	Štimac Ludvig	Izidor	1919.	Hudolini 23	5.11.1943.
4	Troha Franjo	Ivan	1917.	Tomažini 33	25.1.1943. Lika
5	Troha Vladimir	Ivan	1922.	Tomažini 33	25.1.1943. Lika
6	Zbašnik Franjo	Franjo	1926.	Grehci 38	Lika
7	Hudolin Ivan	Vjekoslav	1914.	Hrib 43	spumad 1944.
8	Ožbolt Ivan	Vjekoslav	1913.	Muhovci 47	1942.
9	Volf Florjan	Grga	1895.	Muhovci 50	1943. Lika
10	Volf Ožbolt Marija	Juraj	1897.	Muhovci 50	1942. Drežnica
11	Volf Troha Franjica	Vinko	1867.	Muhovci 50	1942. Lika
12	Hudolin Ljudevit	Josip	1922.	Kavaliri 54	1942. Praprot
13	Hudolin Josip	Josip	1917.	Kavaliri 54	per Kačivje
14	Kavalir Josip	Vjekoslav	1922.	Kavalirir 55	
15	Turk Vjekoslav	Miroslav	1925.	Majer 61	nej paznatu
16	Turk Matija	Miroslav	1920.	Majer 61	"
17	Malnar Filip	Stanko	1914.	Žumpri 68	"
18	Troha Viktor	Andrija	1925.	Muhovci 51	"
19	Poje Vjekoslav	Matija	1888.	Brinovka 41	bolnica Černomelj, uod ran
20	Žurga Antun		1912.	Žumpri 34	Lika
21	Tušek Antun	Grga	1924.	Tuški 10	per Veblane
22	Troha Francika	Marko	1918.	Majer 76	Kačiuske Rug
23	Troha Slavica	Marko	1922.	Majer 76	" "
24	Volf Izidor	Franjo	1923.	Muhovci 78	Gatẹnica 25.10.1943.
25	Lipovac Franjo	Franjo	1903.	Šumrade 79	Bolnica Veblana, ud ran
26	Volf Matija	Franjo	1905.	Muhovci 83	Veblana 1945.
27.	Volf Ivan	Antun	1909.	Brinj.Draga	1943. per Vrbovsken

Drugę žrtvę

ridne broj	prezimę je jemi	ụača	rojstnu lejtu	mejstu	datum smęrte
1	Janeš Ljerka	Antun	1936.	Žumpri 24	posljed. logorja 22.4.1944.
2	Tušek Stanislav	Filip	1929.	Majer 27	intern. Sušak 1942.
3	Ožbolt Antun	Jure	1879.	Majer 28	Lika
4	Poje Šebalj Josipa	Grga	1900.	Brinovka 41	Crkavje (bolnica)
5	Bavec Antun	Luka	1885.	Ježevica 45	partiz. logor Čęrna g3ara
6	Troha Ivan	Jakov	1906.	Juzofka 46	Njemačka (Dachau ?)
7	Malnar Marija	Franjo	1896.	Muhovci 48	
8	Troha Branka	Franjo	1942.	Muhovci 51	boln. Rejka (poslj. logorja)
9	Troha Josip	Ivan	1906.	Štimci 58	v Nemčije
10	Turk Lipovac Franjica	Josip	1887.	Majer 61	bombard. Čebra 19.4.1945.
11	Turk Miroslav	Miroslav	1923.	Majer 61	boln. Sušak, posljed. logorja
12	Eržen Marija	Antun	1902.	Erženi	bombardirejni Čebra 4. mj. 45.
13	Eržen Marija	Josip	1926.	Erženi	" "
14	Hudolin Marija	Matije	1938.	Gorači	" "
15	Hudolin Zorka	Matija	1911.	Gorači	" "
16	Troha Ivanka	Franjo	1942.	Gorači	stradaua v Čęrne gụare 1942.
17	Turk Franjica	Josip	1910.	Gorači	bombardirejni Čebra, 4.mj.45.
18	Kovač Ivan	Ivan	1910.	Kranjci	Ravan per Prizde
19	Kovač Josip	M.	1926.	Tajčari	2.1945. mejstu nej paznatu
20	Kovač Matija	Grga	1916	Runci	Lika 1943.
21	Lautar Franjo	Valentin	1925.	Kozji Vrh	nej paznatu
22	Lautar Josip	Valentin	1922.	Kozji Vrh	Lika 1944.
23	Lautar Marija	Valentin	1920.	" "	Slunj 1943.
24	Lautar Zvonko	Valentin	1912.	" "	Perušić 1943.
25	Lipovac Filip			Lautari	
25	Lipovac Filip	Filip	1922.	Kozji Vrh	Grobnik 1944.
26	Lipovac Ivan	Ivan	1919.	" "	Kordun
27	Lipovac Josip	Ivan	1921.	" "	Kordun
28	Lipovac Medardo	Antun	1911.	Runci	Uoka 1943.
29	Loknar Antun	Josip	1904.	"	Prized 1942.
30.	Malnar Franjo	Josip	1908.	Lautari	Kordun 1943.
31	Ožbolt Juraj	Juraj		Kranjci	Lika 1942.
32	Šebalj Franjo	Ćiril	1914.	Runci	Kordun

Partizanske žrtve

Kulker ję bụo magučę zvejdet so partizane vbile štire gerjanskę ledi (anu ję bụa žję̧na).

Padatke o žrtvah z Garačou nejso pavsen papouni. Jemina so vzita s popisa stanovništva 31. 3. 1942. lejta, al mankajo (stęrganę je zgębljęnę) celę stranicę (deržinę). Padatke o uneh ke so vmęrle, paginle je nastale, zapešiụani so pa kančanmo rate. Segurnu nejsto natančnu zapisana vsa mejsta (logorje) smęrte, zak sę ję v narade dụaskręt za vsę logorję rjękụo Rab. Videt ję da so ani zapisani ko žrtvę v Gonarse ke so ble teskręt šę na Rabe. Najbęrš dę nejso zapisanę vsę žrtvę. Zglida mau da so partizane vbile samu štire ụosibę.

Pa teh padatkeh v Garačeh (bręz prędidanskęh) ję druge svetske rat vziu 213 ževlęjn (logorje 114, strejlani je paginle v borbah 77, v bolnicah ụod posledic logorjou je drugeh 17 pa štire ke so jeh vbile partizane). Prave broj be mougu bet dụaste vičje zak ję v knige "Čabarske žrtve fašizma" zapisaneh 88 žrtav v rapskemo logorje samu v čebranskeh Garačeh (anajst vęč ko jeh ję te zapisanu).

V popise stanovnikou ke ga ję naridu okupator, samu v čebranskeh Garačah ję bụo vęč ko 600 stanovnikou v 95 deržinah. Tu pamejne da ję rat vziu paprejčnu 2,2 žrtvę zes vsakę deržinę kar znaša vęč ko 35% stanovnikou. Srejdna deržina ję v tisten popise jemejụa nekej vęč ko šist članou. Da ję žrtav vęč sę da zaključet je pa zapiseh slovenskeh internirk, ke so blę skep z Gerjankame. Ana ję zapisaụa kok ję zginụa deržina. Pęrụa ję vmęrụa mate, a zajno anu za drugen pit ụotruk. Zes aneh zaselkou nej ụastou nebęden žiu svedak, pa nejso žrtvę zapisanę. Nekrej nej zapisanu da ję z anę deržinę vmęruo pit ụotruk. V Herụaske ję mau krajou da so v rate tok hedu stradale ko Gerjansku. Natekire ụatrak je ụastou bręz staršou, žęni so ụostalę davicę, matęrę bręz senuụou. Tu ję biu pačętek kụanca Garačou, zak ję pa kančanmo rate vęč ko dęsit ụasic ụostaụu zapeščjęnu, je nigdęr vęč jeh nej čụouk ụobnaviu (Gernike, Dizmase, Ụačnarje, Lukce, Pajete, Škrapine, Turke je drugi). Je v vičjeh sileh (Majęr, Kuzje Vęrh) so neụobnavljęnę ụostalę anę pagarišča zak so ledi ụodešle s teh kukau, kir sę marę dejụat trikręt bel za prężivet.

NAJSTARJE ỤOBỤARỤANI ZAPISE O STANOVNIKEH

V poglavje *Pojedinačne popis deržin je naseljou* bodo zapisanę ụosibę za kirę sę ụohku dej h kirmo kišnemo brụaje perpadajo, al vsaj s kirga so zaselka. Prec ko so začile ụadet evidencijo rajęneh, paručaneh je męrtveh, nejso pisale mejstu kej ję du rajęn, al kej ževi. Pisale so vsen Čeber. V temo poglavje bodo perkazana prezimena je pojedinę ụosibę za kirę sę ụohku verjamę da so spadalę v Garačę, al se na vej s kirę deržinę so blę.

Prejk ko ję v Prizde vstanavljęna kaplanija, so je prędidanski Garače spadale v čebransko faro. Rajęnę so začile zapešiụat uod 1716. lejta. Matična kniga paručaneh ję ụod 1707. lejta, a glih tok je męrtveh. Tęšku ję ręč da so uni ke so sę žęnile pęrveh lejt, vse rajęni pernas, a pasibnu za unę męrtvę ke so rajęni pręd 1640. lejtan. Unen ke ję bụo zapisanu kulku so ble stari ke so vmęrle, ję bụo magučę zračunat kirga lejta so rajęni. Tok zračunanu rojstnu lejtu ję samu perbližnu, zak sę v tisteh cajtah nej za dụaste neh točnu vejo kulku so stari. Tu ję ụohku tęrdet zatu ke so dụasten pisale ụokrugụo 80, 90, 70, 50 lejt. Je taki padatke so bulje ụod nekakoveh. Segurnu ję da so paručani v 1707. lejte je kašneję, jemejle deco pręd 1716. lejtan, ke so pačile ụadet evidencijo kęršščęneh. Je taki padatke so bulje ụod nekakoveh. Segurnu ję da so paručani v 1707. lejte je kašneję, jemejle deco pręd 1716. lejtan, ke so pačile ụadet evidencijo kęršščęneh.

Pa tok zračunaneh padatkah ję pęrvę **Bebar** (tude Webar) pęr nas rajęn 1657. lejta. Pęrve zapisan v knige kęršščęneh ję Martin 1720. lejta. Negovi starše Sebastian je Uršula so jemejle šist ụotruk. Zglida da so ble pęrvi Bebarje al Weberje na Majęrje, pụala pa na Kuzjen Vęrhe. Kęrstni bụatre so jen ble Ousenik, Zbašnik, Šturm, Hudolin, Wolf, a tu so prezimena ke so bụa na padručje čebranskeh Garačou. Segurnu so ble Bebarje (Weberje) v vęčeh hišah, al sę na vej v kulku deržin ne v kireh.

Sebastian Beuk sę ję ụožjęnu 1713. lejta, a pęrụa zapisana telę rajęna ję Marija, je tu 1735. lejta. V merliške knige sę da videt da so tri Beuke rajeni 40 al pa vęč lejt pręd ten. Ke be vsen pisaụa per smęrte starast, jemejle be šę vęč starjeh

Beukou. Pa ten u̯ohku sudmo da so v teh krajeh ževejle pŗed 1700. lejtan, zak je mau verjetnu dę so sę vse perseļile. Beuka so zapešiuale na večh načinou (Wevch, Weuk, Beuck, Beuch, Befk). Vseglih sę vej da je samu anu prezimę, ke ga v nove duabe pišejo Beuk, a v Slovenije Bevk. Na temo padručje je buo najprejk v zaselke Beuki, samu kar večh pŗed 1800. lejtan nej ton, al je biu zatu per sasejdneh Janežah.

Cimprić Maria je pęru̯a s ten prezimenan zapisana v evidencijo rajęneh. Bu̯o je 1717. lejta. Sebastian pa Helena be ble pa merliške evidencije rajęni 1676. pa 1679. lejta. Zapešiu̯ale so jeh Zimprich, Zimpriz, Cimprits, Cimpriz. Perseļile so zes sasejdnega Binkla. (ex Winkl). Zajdne je pakų̯apan lejta 1750. Tęšku je u̯odridet v kirmo zaselke so ble. Kešneje sę je Cimprič spit pajavu na Gerjansken. Sęlidba je bu̯a zaradi žęnidbę męd Binklarje je Gerjance nau̯adna stu̯ar.

Pęrve pęr nas zapisan **Čadež** be biu rajęn 1642. lejta. Šę pit jeh je rajęnu pŗed 1700. lejtan, kar kažę da so ble telę du̯aste prejk ko je męd kęršščęnę 1716. lejta zapisan Martinou sin Petrus. Martin je prejk (1694. lejta) jemu hči Ų̯oršo (Ursula). Te so pęrvi zapisani paručani Čadęže u̯od 1710. lejta naprej. Čadeže nekuker nejso perseļile z Raunę Gari ko pravjo ani, zak so sę telę rajale prejk ko sę je Rauna Gara začiu̯a naseļiu̯at pa ten ke so jo ble vničle Turce. Čadeža so dougu zapešiu̯ale na du̯ast načinou (Chades, Zhades, Cades, Zades, Zchades, Chiades, Csades, Shades). Lejta 1710. sę je Martin u̯ožjęnu za Ursulo Resman. Zglida da nej tu tiste ke je 1694. jemu hči Ursulo. Ursula Resman je bu̯a ana u̯od zajdneh s prezimenan v zaselke ke je pa njęmo dabiu jemi. Pa ten zglida dę je Resman pęr nas kako generacijo starje u̯od Čadęža.

Tušek je biu kęrsne buter **Erbiće** (Erbiz), zatu ga treba det v Garače, zak je biu Tušek z Gerjanskega, a bu̯atrę so keda jeskale čim bližję. Še sę je rjękų̯o: žęne sę čim dręl, batre sę čim bližję. Prezimę Erbič je bęrš zginu̯o u̯ad nas zak je zapisaneh samu nekulku u̯osib. Najstarje Georgius (Jure) be mougu bet rajęn 1635. lejta, a męjdnin pa Margareto (rajęna 1718. lejta) je praznina uod 83 lejta, če sę na računa da je Georgius (najbęrš iste) zapisan tude 1672. lejta. Kešneje nej pęr nas večh tega prezimena, no nej rečjęnu da nejso u̯od njęga denašni Jerbiće ke ževijo v drugeh krajeh Gorskega kotarja.

Dvanajst u̯osib s prezimenan **Eržen** evidentiranu je v paračneh je merliških knjigah prejk ko so sę pačilę u̯adet knigę kęršščęnreh. Eržen je biu v zaselkah Režine pa Režince. Ne aden ne druge zaselak večh na perpada na Gerjansku. Per Režincah nej večh dougu tega prezimena, al je bu̯o da druzga svetskega rata per Krajncah. Najstarje zapisan Eržen je Joannes (Ivan). Ų̯an be mougu bet rajęn 1664. lejta.

Lejta 1707. sę je u̯ožjęnu Michaelis **Grbec**; 1708. sę spomina Andreas Gerbez (Grbec) a štire lejta kešneje Filip Gerbez. Pa tisten so ga začile zapešiu̯at Gerbaz. Martin je na pačitke 19. stulejtja biu opčinske pandur, a hmale za ten mo nej večh pęr nas sleda. Nej čistu segurnu al je biu Grbec v Garačah al maręt v Prizde.

Grohar je prezimę kirga so na pačitke zapešiu̯ale Hroher. **G** pa **H** so zgau̯arjale hedu spadubnu. Tu je paznatu v večeh krajah staręKrajnskę je Goriškę. Grohar je venda z Baškę dalinę (dalina rejkę Bačę). Groharja so prę̨u̯obęrnele z nejmškę bęsejdę Grochauer.[34] Pa ten prezimene ima jemi zaselak męd Janežame pa slovensko mejo. Andreas Grohar je jemu siden hčęri, pa u̯obęnga sina je tok je prezimę na Gerjansken zamęru̯o. Per Gruharjah so blę dvej hišę, zatu sę na vej v kire je biu Grohar, al maręt v u̯obedvęjeh.

Najstarja evidentirana u̯osiba **Hudolin** je rajęna u̯okul 1651. lejta. Tu je bu̯a Ana, zapisana Hodolin. Zajno so zapisani šę tri Hudoline. Pęru̯a evidentirana v kęrsne knige je Agnes, pa damači Niža (Neža). Starše so je ble Valentin pa Lucia. Zajnę sę navej keda so rajęni. Nej padatkou ne keda so sę u̯ožęnile, s čęza shaja da so paručani pŗed 1707. lejtan. Ane nihe dece so ble kęrsni bu̯atre Zbašnik pa Košorog, a tu so gerjanska prezimena tistga cajta. Zatu sę brez vęlikę sumlę u̯ohku dej da so tisti pęrvi zapisani Hudoline ževejle v Garačah. V paračne knige pišę da sę je Gertruda (Gira) Hodolin u̯omažiu̯a 1710. lejta. Je tapęru̯u spaminane (Ane) je tazajdne (Gertrude) je biu u̯ača Valentin. Tu so ble dva Valęntina zak nej mougu jemet deci v razmake u̯od 59 lejt, čę glih so sę du̯ouce ženile je pad starast, je jemejle deco v kesneh lejtah. Hudolin je v knigah zapešiu̯an šę jedinu ko Hodolin.

Janeš sę večh v pęrveh zapisah du̯askręt pajavla. V čebranske fare je u̯od samga začitka hedu reštęrkanu prezimę. Ke be jemejle kak padatek od girouskę farę, najbęrš da be je ton dabile večh Janęžou. Za Andreasa z 1656. lejta nej segurnu da je biu z Garačou, al večh pęrve Janeš kęršščęn v Čebre (1719. lejta) je biu z Garačou. Za tu so sveu̯ake bu̯atre Janęžaveh u̯otruk Grohar pa Šturm, ke so čiste Gerjance. Normalnu je zaklučetda so ble pęrvi Janęže nastanęni v zaselke ke ima šę zmiren jemi Janęže. Ok glidamo

[34] *Padatek dau mr. Silvo Torkar.*

bụatrou pụala be pęrvę Janęžę mougle locirat v denašne Kuzje Vęrh, al pa negoụo bližjo okolico. Lejta 1710. sę jȩ Janesh Lucia ụomažiua za Gruharja. Bụa jȩ hči Paulusa ke jȩ skanc 17. stulejtja jemu vęč hčęri. Janeša so zapešiụale ko Janesh, Janes, Jannes i Yanesh.

Prezimę **Juha** sę spamina najprejk v Prizde. Marina Juhovka jȩ bụa 1656. lejta kęrsna butra. Znoveč sę spamina 1731. lejta kę sę jȩ v Gori[35] Jacove pa Ursule radiu sin Jacov. V šęsteh lejtah so jemejle šę dva uotraka, a pụala sę tu prezimę na spamina vęč. Buter Zbašnik pa imajni Juhe so perpamougle da jȩ tu prezimę dinęnu v prędzidanskę Garačę.

Koker gade prezimę **Kalčić** zglida heruasku, pasibnu istersku (v Istre jeh jȩ dụaste), ụanu jȩ, zglida, na Gerjansku naseļjęnu s Krajnskega. Tu sę ụohku rjęčę zatu ke so ga v začitke pisale Kauziz i Tkauziz, a kumej kašneję Kalziz. Zapisanę varijantę so je Tekavcich, Kavcich pa Kalcich. Slova so zameniụale zatu ke sę v krajnskemo govore v, l je u v dụast slučajou čitajo skara čistu jędnaku. Najstarje zapisan Kalčić be mougu bet z 1637. lejta, a pęrve zapisan v čebranske kęrstne knige jȩ biu Georgius (Jurę) z 1716. lejta. Negovi starše so ble Thomas je Maria. Lejta 1709. sę jȩ uomažiụa Geltruda Kauziz, hči Joannesa. Prezimę jȩ z Garačou zginụo pręd 1900. lejtan. Pręd tisten je bụo v nekulku deržin na Gerjansken (Kašaruge, Žumpre) je v Zgurneh Žagarjah (Žepane).

S pamačjo merliškę knigę jȩ zračunanu da jȩ Caualir (**Kavalir**) Apolonia rajęna 1656. lejta. Nije ụača jȩ biu Gašpar. Negou sin Gregor sę jȩ paručou v Čebre 1711. lejta. Za vęrjat jȩ da so ụani rajęni v Garačah (Kalavirjah – Kavalirima). 1718. lejta jȩ zapisana Elizabeta Caualier, za kiro jȩ segurnu da jȩ te rajęna. Kavalirja so zapešiụale na vęč načinou: Chavaler, Chavalier, Caualer, Caualir, Caualier, Kavalier, Kavaller, Kavaler.

Prezimę **Kenda** zapisanu jȩ raneję v Čęrneh Ụazah ko per Kindah (Kendi). Chienda Petrus jȩ biu rajęn ụokul 1635. lejta, a negou unuk Andreas jȩ jemu vilko deržino. Deca so sę mo rajaụa ụod 1717. (marẹt šę prejk) da 1734. lejta. Antonius Chienda jȩ 1723. lejta biu kęrsne buter Miheliće s prędzidanskeh Garačou, zatu jȩ segurnu dę so blę teskręt vsaj dvej deržinę Kenda je tu v različneh mejstah. Aden Kenda jȩ mougu bet lugar zak jȩ zapisan v vęčeh krajeh, med drugme tude na Lasce.

V mejste Montę zapisan jȩ Jacobus Corosez (**Korošec**), kire be mougu bet rajęn ụokul 1671. lejta. Negou ụača jȩ biu Joannes (Ivan). Jacobusova hči Agata sę jȩ paručaụa v Čebre 1709. lejta, ko je nije brat Gregor. Pęrvga lejta ke so začile ụadet knjigo kęrščęneh (1716.) Gregorje je žjęne Marije sę jȩ radiụa hči Maria. Prẹd ten jȩ Gregor jemu šę tri ụotrakę (Georg /1706/, Gertruda pa Petrus). Korošec jȩ v Garačah (Karuscah) zginu hmale pa 1800. lejte, ke so sę Antoniuse rajalę samu hčęri. Prezimę jȩ bụo kašneję, kratek cajt, je per Ụoknarjah je per Kukcah. Z Ụoknarjou jȩ hmale zginụo, a per Kukcah jȩ šę ko Korošac.

Košorog jȩ biu najprejk per Kašarugah (Košorogi). Ụod ton sę jȩ rezsęliu v Dalino je h Trapitan (Tropeti). Prejk ko jȩ pęrve zapisan v knigo kęrščęneh, jeh jȩ zapisanu anajst v knige paručaneh je mẹrtveh . Męd nime jȩ Joannes (Ivan 1647.) ke sę mo jȩ hči Agnes (Neža) ụomažiua 1707. lejta. Najstarja męd Košorogame be bụa Ana (1630. lejta) a Andreasaua hči Ursula jȩ pęrụa zapisana v knigo kęrščęneh (1716. lejta). Košoroga so zapešiụale: Cosoroh, Kosoroh, Khosorog, Kosorog, Cossorog, Kossorog. Prezimę jȩ zdẹj hedu rejtku. Imajo ga pojedince per Trapitah, a na Gerjansken ga nej vęč.

Zes perpoude ụod tega kok so Krajnce dabile jemi čụouk ne na pamisle da jȩ bụo ton prezimę **Kranjc** ụod kirga jȩ nastaụu naseljȩ s ten jeminan. Marẹt zatu ke jȩ vęč dougu kar jȩ prezimę Krajnc zginụo s tega kraja. Anna Crajniz rajęna jȩ ụokul 1622. lejta, pa jȩ bụa segurnu per Krajncah prẹd 1700. lejtan. Nej segurnu da sę jȩ per Krajncah radiu je nije ụača Sebastijan. V kęrstne knjige čebranskę farę jȩ zapisana samu Margarita zes 1717. lejta. Niji starše so ble Georgius (Jure) pa Agnes (Niža). Bụo jȩ je drugeh ụosib s ten prezimenan, samu kar nejso zapisane v kęrstne knige. Georgiusavę hčęri Lucia pa Agneta so sę ụomažilę 1718. lejta, Apolonia lejtu dni raneję, a hči Maria 1725. lejta. Pa ten sę vide da so prejk rajęnę ko so začile uadet knigę kęrščęneh. Ledi s prezimenan Krajnc so ble šę dougu pa ten kęrstni bụatre je starašinę na žęnidbah. Zapešiụale so jeh: Crainz, Krantz, Krainz. Zajdne pụagręb Krajnca zapisan jȩ 1752. lejta. Marda so uni ke so ble kešneję bụatre kan ụodsęlile, al so sę pa papirje zamejšale.

Prezimena ko so Kovač pa Križ so bụa v Garačah ụod pačitka 18. stulejtja, al so bụa ko je Janęš, je šę kiru drugu, respręstranęna na ceumo čebranskemo področje, pa jeh nej magučę jemet za gerjanskę.

[35] *Mihovil Rede, gaspud glagoljaš je kapelan v Prizde pisou jȩ pa naši. Zatu nej Garačę zapešiụou Monte, ko drugi s tisteh cajtou, zak jeh jȩ pisou Gora. Kęrstna jemina nej pisou pa latinsku zak jȩ Jacobusa pisou Jacov.*

Čę glih ję biu **Kvaternik** v Smrejčje vęć 1498. lejta, v Garačę (Kašarugę) nej pęršu u̯od ton, zak ję zes farę Stare Tęrg. Z Gerjanskega ję prezime zginu̯o hmale pa 1800. lejte. Bu̯o ję v dvęjeh deržinah.

Prezimę **Lakota** so na pačitke najvęčkrat zapešiule Lakotich (Lakotić). Dougu so jeh jemejle za dva pasibna prezimena. No, ke sę zes knigę kęršščęneh formirajo deržinę, pridę sę da spaznajna da so deca isteh staršou zapešiu̯ana je ko Lakota je ko Lakotić, pa ję segurnu da ję tu anu istu prezimę – Lakota. V Garačah (Dalina – Brinouka) so Lakotę u̯od pačitka 18. stulejtja. Blę so je na Parge v dvęjeh deržinah. Zdęj šę ževijo na Kuzjemo Vęrhe, a v Čebre so potomke uneh ke so z Dalinę u̯odsęlile v Krajc. Kumej 1728. sę ję žjęnu pęrve Lakota na temo padručje. Jemi mo ję bu̯o Lucas (r. 1701.). V Starmo Laze per Raune Gare ję du̯aste Lakotičou. Venda imajo vizo z našen Lakoto. Lakoto so zvan Lakotich zapešiu̯ale je Lakotiz, Lachota, Lackota.

Z merliškę knigę sę vej da ję buo prezimę **Lautar** v začitke v Sešice (Sušica) an kilomęter u̯od Majęrja, pad Kuzjen Vęrhan. 1707. lejta ję zapisana Martinaua hči Helena ex Sussicza. Tu ję je najstarje zapis z jeminan anga gerjanskega zaselka. Gaspud glagoljaš Mihael Redde pakų̯apou ję Jacova Lautarja je zapisou mo da ję z mejsta Gora. Šę dęvit u̯osib s prezimenan Lautar ke so rajęnę pręd 1700. lejtan zapisanu ję v evidencije męrtveh, a Stephanusaua hči Helena sę ję uomažiua 1712. lejta.

V najstarjeh zapiseh sę **Lipovac** pojavla v Tęrstje, Čęrneh Ų̯azah, al je v Garačah je v Prizde. Zatu ję hedu tęšku u̯odridet kan zmejstet pęrvę Lipovcę. Sęglih sę s pamačjo prezimen bu̯atrou u̯ohku vstanavi da so Petrus pa Maria Lipouez ževejle v Garačah, venda per Krajncah. Jemejle so šist u̯otruk je vsen so ble kęrstni bu̯atre Šepec (Sepiz) pa Troha. Deco so jemejle uod 1721. da 1737. lejta. Najstarje zapisan Lipovac be mougu bet rajęn 1632. lejta, no mejstu negouga pręživlajna nej za zdęj magučę locirat. Na pačitke so prezimę zapešiu̯ale Lipouez, za ten Lipouaz pa Lipovacz, a rejtku keda je Lipouiz. Lipoucou ję pousud u̯okul, pa nej magučę ręč s kirga kraja so pęršle h nan. Ani pravjo da so s Češkę.

Šę tižję ję locirat pęrvę zapisanę s prezimenan **Malnar.** Neh ję du̯aste, a ble so skara v vseh mejstah čebranskega kraja, al ję zbag pamankejna padatkou nęmagučę tęrdet du ję s kirga mejsta. Najstarje kirmo sę vej za mejstu ję Georgius, rajęn uokul 1693. lejta. Ų̯an ję, kok ję zapisanu, biu s pręzidanskeh Garačou. Jemi Georgius Malnar sę pajavla šę štirkręt, a najraneję 1631. lejta. Georgius sę ję rjękų̯o du̯asten mašken, zatu ję za vęrjat da sę dejų̯a o vęčeh Georgiusah. Zglida da so ble Valęntin (1731.) pa Gertruda (1739.) u̯od Krajncou. Starše so jen ble Gašpar pa Marija, a kęrstni bu̯atre Krajnc, Kunstl /Kunšl) pa Lipavec. Segurnu ję da so ble Laurentis (Uavrę – Lovro) pa Maria z Garač. V anen slučaje jeh ję gaspud Reddę zapisou v mejstu Gora. Deca so sę jen rajau̯a u̯od 1722. da 1736. lejta. Malnarję so najvęčkręt zapešiu̯ale Malinar al pa Mallinar. Tok sę pa pręmursku rjęčę malnar /mlinar/.

Pęrve **Mihelić** sę ję v Garačah (zaselek Cęsarje) paručou 1709. a pęrve ję zapisan v knjigo kęršščęneh 1723. lejta. Pisou sę ję Georgius u̯od u̯očita Lukę je matęrę Barbarę rajęnę Košorog (Cosoroh). Zapešiu̯ale so ga Miheliz, Micheliz, Mihelich pa tude Michelich. Zajdne ję vpisan v knjigo kęršščęneh 1765. lejta. Ų̯od Cęsarjou so sę naselile na Parg.

Ousek Georgius be mougu bet rajęn 1669. lejta; Ousek Maria sę ję u̯omažiua 1719. a Elizabeta 1741. lejta. Nej segurnu da ję bu̯o Ousek prezimę. Prejk be mougu̯o bet da ję perjemek (Uousek) pa kirmo ję je zaselak dabiu jemi. Zapisanu ję mau u̯osib s ten jeminan (perjemkan), v hedu vęlikeh razmakeh.

Ų̯okul prezimena **Ousenik** nej segurnu al ję rejs taku ko ję najvęčkręt zapisanu. Ję taku ko sę pišę brat muzikanta Slavka Ausenika, al ję pręu̯obęrnęnu z Ješelnika ke jeh ję šę unkręj, na slovenske strane? Zmešnau̯o dejų̯a je tu ke ję kirkręt pisan ko Osivnik, ke šę zmiren ževi v Hrvatske. Včaseh so ga zapisale je ko Iseunika, a tu ję najbližję originalnemo Ješelnike. Prezimę Ousenik ję z Gerjanskega zginu̯o skanc 18. stulejtja. Pęrve zapisan Ousenik sę ję v Garačah paručou 1711. lejta.

Evidencija mertveh ję je v slučaje prezimena **Ožbolt** perpamougu̯a locirejni tega prezimena v Garačę. Paulus zapisan ko Usbolt rajęn ję biu u̯okul 1692. lejta v naselje Montanista. Nekej kešneję sę spamina je negou̯a žjęna Barbara (1704. lejta). Jemejle so pit uotruk, a pęrve sę jen ję radiu 1733. lejta. Ožbolt nej biu stalnu v Garačah, a zaselk ke ima jemi pa temo prezimene, bu venda tok kęršščęn du̯aste lejt kešneję. Tisto du̯abo nej bu̯o znakou za slovo **ž,** pa so Ožbolta zapešiu̯ale Osbolt, včaseh Oswald (elementarnu), Oswolt, Usbolt i Ushbolt.

Prezimę **Pantar** ję magučę locirat v pręzidanskę Garačę (Krajnce), zak so deca najvęč kęršščęni v Prizde. Josephus Pantar rajęn ję pręd 1700. lejtan (pakų̯apan na pręzidanskemo britafe). Za žjęno Agnes sę navej točnu keda ję rajęna. Tu be sę zvejdu̯o ke be bu̯o paznatu niję deklišku

prezimę. Ụod 1724. da 1742. lejta so Neža pa Jožę jemejle siden deci. Pantarje so ceu cajt (kire ję telę ụobdejụan) ževejle na širjen padručje pręzidanskeh Garačou, a na Majęr so sę perseļile kešneję z Binkla. Pantar ję zmiren zapešiụan tok ko sę denes pišę.

Prezimę **Perc** ję bụo v pręzidanskeh Garačah na kụance 17. stulejtja. Periz Simon sę spamina šę nekej raneję. Lejta 1656. ję biu v Prizde kęrsne buter (zapisan v matične knjige farę Stare Tęrg). Zglida da so Perz pa Periz dva različna prezimena. Gertruda Perc rajęna ję ụokul 1670. lejta, a 25 lejt kašneję ję rajęn Thomas (vejnda nije sin). Jacobus je Helena Perz so jemejle ụosen deci. Zajdnu ję rajęnu 1764., lejta, a zajdne pụagręb Perca ję biu 1765. lejta. Ụod teskręt sę ta deržina dougu na pajavla na temo padručje. Tu prezimę ję najvęčkręt zapisanu Perz, al je Perez je Periz. Perc sę javla spit ụokul 1850. lejta v Čebre, al zglida da nejma nekakovę vizę s tapęrụo deržino. Tapęrve Perz ję zapisan v Garačę na baze prezimen kęrstneh bụatrou.

Na Gerjamsken sę ję v pęrve palavice 18. stulejtja nahajaụu prezimę **Pogačar**. Gregorius ję biu rajęn ụokul 1670., Mihael 1693., druge Gregorius 1707., Lucia 1723. a Nicolas 1727. lejta. Uočite so jen ble Mihaele, a matęrę Mariję. Zajdne pụagręb Pogačarja v Čebre zapisan ję 1728. lejta. Kešneję nej ụajdneh ụastou nekakou zapis, pa sę navej kok so zavęršle. Zapešiụani so ko Pogazer, Pogazher, Pogazar je Pogazhar. Kęrstni bụatre Beuk pa Cimprić dajo vejdet dę so ble Pagačarje v čebranskeh Garačah. Nad Čęrneme Ụazme ję ụas ke mo šę denes dejo Pagačarca. Pęrve vlasnik ję biu pa vse verjetnaste Pogačar. Kak kilomęter naprej so ụaze z jemename Režinka je Režin. Ta jemina so nastaụa pa gaspadarje s prezimenan Eržen, ke ję bụo ko je Pogačar v pęrveh zapisah samu v Garačah.

Pęrvi zapisani s prezimenan **Poje** pęr nas so rajęni ụokul 1660. lejta. Tęšku ję ręč da so z Garačou čę glih ję biu v Runcah zaselak Pajete (Pojeti), a v Srejdnen vęrhe ję Pajetou uaz. V naselje Monte (Garače) pęrụa ję v knige kęršščęneh zapisana Maria (1768. lejta). Tu ję hedu kesnu ke sę vej da ję biu Poję v teh krajah dụaste prejk. Tu prezimę ję bụo prilčnu pagastu na padručje Čebra, pa ję v negove okolicę zapisanu 1574. lejta.[36] Maręt ję bụo je prejk, tu sę navej. Dougu so ga zapešiuale ko Poije.

Repinc ję biu v Garačah (na Majęrje) vsaj v začitke 18. stulejtja. Lejta 1678. ję rajęna Elizabeta, a za ụočita Antona nej padatkou kej ję je keda rajęn. Tiste cajt so ble na Gerjansken šę Simonis, Barbara, Andreas pa Jacobus. Prezimęsę ję z Majęrja najprejk pręširụo na Parg. Anton (r. 1722. lejta) ję 1746. na Parge jemu pęrvga ụotraka. Gregor (r. 1763.) ję ụodsęliu v Čeber je 1791. lejta jemu pęrvga ụotraka. Tu prezimę so v začitke pisale Repinz, a kešneję Rapinz pa tude Rapincz. Pisale so ga je dergače: Repinaz, Rapinaz. Na Čęrne gare ję ụas z jeminan Repinka. Jemi pamejne da ję biu v stareh cajteh Repinčou.

Prezimę **Resman** zginụo ję z Garačou v 18. stulejtje. Zak ję zginụo nej paznatu. Resman Blaius sę ję paručou 1707. lejta, je nej paznata negou nadalne put. Negoụa sjęstra Ursula ję dabiụa maža Čadeža, je ụod takręt so per Rismanah Čadęže. Rismane so je v Runcah, ton ke imajo lovce hišo. Nej vejdet da ję kęj zapisanga ụod Rismanou z Runca.

V pęrveh zapisah ję **Šepić** zapisan ko Sepaz, Sepiz al pa Sepez, pa sę ję tęšku sperjaznet da ję Šepić tapraụa varijanta. Dilemo zbuja vęč primjerou naupečnega ụobračejna tude drugeh prezimen. Broveta so včaseh zapisale ko Brovića, Korošec ję ratou Korošić, Lakota – Lakotić, Lukan – Lukanić. Je prezimena ke sę kančajo na **ac**, **ec**, so tude v stareh cajteh zapešiụale tok da so sę kančiụalę na **iz** (Stimiz – Štimac, Simiz – Šimec, Periz – Perz). Tok zapisanę ję čitou vsak pa svaji. Zatu ję realnu zaklučet da be bụo treba Šepića zapešiụat Šepec. Šepec ję prezimę zes sasejdstụa Kranjskę (Luška dalina) ụod kir ję tude nasęliụan ta krej. Šepić ję prezimę ke ję hedu pagastu na Pręmurje, pasibnu v Istre, ụod kuder v cajteh pajavlivejna Šepca nej bụo ne anga slučaja nasęlivejna Pręmurcou net Istrijanou. Kęrstni bụatre Kranjc, Lipovac je Troha so potvrda da ję biu Šepec per Krajncah al pa v bližje okolice. Luke Šepce so sę deca začiụa rajat 1725. lejta. Pęrve ję biu Gasparus. Njęmo sę ję 1765. lejta radiu jedine ụatrak, pa šę ta sę ję radiu męrtu. Ta iste Gašpar ję zapisan je v urbarje čebranskę gaspaščiję zes 1778. lejta.

Najstarje zapis ụod prezimena **Štimac** ję zes 1645. lejta. Teskręt ję biu v Prizde kęrsne buter Peter Stimez. Biu ję pitkręt buter, a zapisan ję skarej vsakput dergače (Stimez, Stimiz, Stimaz, Stemz). Štimce so sę začile rajat na temo padručje najkešneję 1652. lejta. Teskręt so Piter pa Helena kęrstle svajga ụotraka (jemi nej paznatu). Čę glih so padatke zapisani v matične knige kęršščęneh farę Stare Tęrg per Ụože, Štimac ję ankręt zapisan

[36] *V urbarje vlastelinstva Kočevje z 1574. lejta Poje ję ję biu v Padpuonine.*

ko Stimaz. Tu be u̯ohku znač̣u̯o da je̯ u̯atrak kę̯rščę̯n v Prizde, a zapisan v Starmo Tę̯rge. Tu se̯ su̯aga zes zapisan da je̯ kapelca v Prizde narje̯na u̯okul 1650. lejta. 1657. lejta je̯ zapisana butra, Volfau̯a žje̯na Vouzhiza. Pa slovensku treba da je̯ Voukulja. Je tu je̯ aden u̯od razlogou za pamisu da so deco kę̯rstle v Prizde, a zapešiu̯ale v knigo fare̯ Stare Tę̯rg.

Ta Štimac pada v u̯ači je zatu ke so skara vsa prezimena še̯ u̯okul 1700. lejta zapešiu̯ana na **ec** (Lipouez, Pristauez, Corossez…). Na padručje Gerjanskega je̯ zaselak Štimce. U̯okul 1720. lejta je̯ bu̯o vri vęč u̯očitou s ten prezimenan (Paulus, Andreas, Simonis, Matias), s čęza se̯ vide da je bu̯o vęč teskrę̯t prilčnu Štimcou v temo kraje. S padatkou ke so na raspau̯agejne, nej mač u̯odridet al je̯ biu pę̯rve Štimec v Prizde al per Štimcah. Prizde perpada najstarje u̯obu̯aru̯an zapis.

Nejmšku prezimę **Šturm** je̯ skuze pisanu tok ko be ga pisale Nejmce – Sturm. Keder je̯ bu̯o zapisanu mejstu pu̯ala je̯ Šturm zmiren v naselje Montę. Treba dadat da je̯ biu z Monte Csubraner, kar svedačijo bu̯atre Beuk, Cavalier, Wolf, Turk. Kešneje̯ je̯ biu Sturm v pręzidanskeh Garačah, kir se̯ je̯ zadę̯ržou da najnavejeh cajtou. Najstarje zapisan Sturm be mougu bet raje̯n 1612. lejta (ok so mo prou zapisale starast). Tu be bu̯o je najraneje̯ rojstnu lejtu ane̯ u̯osibę̯ za kiro je̯ segurnu da je̯ ževeju̯a v Garačah. Pę̯ru̯a zapisana v kę̯rstne knige v Čebre je̯ Katarina je tu tri lejta pa ten ko so pačile u̯adet to evidencijo (1719. lejta).

Šulc se̯ je̯ ko je Šepić na padručje Garačou zadę̯ržou prilčnu kratek cajt pa ten ko so začile u̯adet knigę̯. Jacobe pa Helene se̯ je̯ 1717. lejta radiu Martin ke je̯ u̯odrastu, se̯ u̯ožję̯nu, je z Marijo jemu šist u̯otruk. Zajden je̯ zapisan v knigę̯ 1760. lejta, a an Martin se̯ spamina je v u̯orbarje zes 1778. lejta. Martinau̯a mate Helena je̯ raje̯na 1683. lejta, a najstarja s ten prezimenan je̯ Elizabeta raje̯na 1642. lejta. Prezimena kę̯rstneh bu̯atrou daje̯jo na znajni da je̯ bu̯o prezimę̯ s padručja čebranskeh Garačou. Pisanu je̯ včaseh Sulz al pa Shultz.

Tape̯rua **Troha** zapisana v knigo kę̯rščę̯neh je̯ Helena z 1716. lejta. Prejk se̯ spaminajo Lucia (r. 1652.) Maria (r. 1654.) Margareta (r. 1661.) Maria (r. 1692.) Marcus (r. 1705.) Jacobus (r. 1708.) Helena (r. <1715.). U̯ani so s knigę̯ paručaneh pa z merliškę̯ knigę̯. Vsaka u̯od naštejteh u̯osib je̯ u̯od druzga u̯očita, kar gau̯ari da je̯ bu̯o vęč tiskrę̯t du̯aste ledi s prezimenan Troha. Zbag tega ke jeh je̯ bu̯o vęč, je̯ tę̯šku u̯odridet kire deržine perpada kedu z najstarjega popisa.

Turk se̯ je̯ na čebransken padručje nahajou prejk ko je̯ vstanavlje̯na čebranska fara. Emilij Laszowsky je̯ zapisou da je̯ 1570. lejta Turk biu v Giraven. Najvęčkrę̯t ga spaminajo vizanu za Turcę̯ v teh krajeh. Misle se̯ da je̯ pę̯ršu s krajou pad tursko vlastjo (Bosna, Lika), no, u̯an je̯ biu v Gorice (denes Gorizia v Talije) vęč 1363. lejta, a teskrę̯t nej bu̯o šę̯ Turcou ne na Kosoven, kan v Gorice. Pagusta lokacija prezimena Turk na padručje Čebra so glih Garače. Najstarje je̯ raje̯n 1658. lejta. Josephuse je̯ 1717. lejta v knigo kę̯rščę̯neh zapisana hči Maria, a pa nepapounmo popise se̯ u̯ohku rje̯čę̯ da je̯ jemu deco u̯od 1702. lejta naprej. Zbag pamankajna padatkou nej magučę̯ pavejdat kire Turk je̯ perpadou kire deržine, je s kirga zaselka je̯ biu.

Prezimę̯ ke se̯ je̯ ceu cajt zadę̯ržau̯u na malmo pręsturje Garačou je̯ **Tušek.** Dougu je̯ bu̯o samu v dve̯jeh deržinah. Mihael be biu prama evidencije vmę̯rleh raje̯n 1659. lejta. Pę̯rve zapisan v knige kę̯rščę̯neh je̯ Lukas zes 1716. lejta. Staršan se̯ je̯ rje̯ku̯o Matias pa Margareta. Jemejle so trinaest u̯otruk. Nihi patomke so ževejle v zaselke Tuški. Zapešiu̯ale so jeh Tussik, Tussek, Tushek, Tushik, Tusek, Tusseck. Tadruga deržina je̯ bu̯a na padručje prezidanskę̯ fare̯.

Čę̯ glidamo na kę̯rstnę̯ bu̯atrę̯ (Zimpriz pa Lipouez) **Uteunik** (pa slovensku Vtevnik) je̯ biu na Gerjansken. 1672. lejta je̯ zapisan Joannes, a 1717. se̯ je̯ Gregorje Uteunicke pa Elizabete radiu sin Gregor. Kaj je̯ bu̯o naprej ž nime se̯ navej. Net aden nej zapisan ne v knige paručaneh, net v knige mę̯rtveh. Pa ten taken so se̯ hmale u̯odse̯lile.

Prezimę̯ nejmškę̯ furmę̯ Wolf so na začitke zapešiu̯ale Bolf. V iste deržine so zapisani na u̯obedu̯a načina, a pa heru̯asku se̯ pišę̯ **Volf.** Na čebranskemo padručje je̯ vsaj u̯od 1657. lejta, a segurnu je̯ na Gerjansken uod 1718. ke so se̯ Jacobe pa Ursule počiu̯a rajat deca. Najvęč u̯osib s ten prezimenan je̯ bu̯o per Muhoucah, a nekej me̯jn na Maje̯rje.

Zbašnik je̯ prezimę̯ ke je̯ bu̯o v Garačah, na Parge je v Križave Drage. Zaradi pamankejna padatkou nej magučę̯ pavejdat kan kire Zbašnik perpada. Najstarje zapisan je̯ zes 1626. lejta, a 1736. lejta so se̯ začiu̯a rajat deca ke so je ble kę̯rstni bu̯atre z Garačou. Najprejk so Zbašnika zapešiu̯ale Sbarsnik. Pę̯ršu je̯ s kačiuskę̯ strani, a Kačiu̯arje so tu istu prezimę̯ jemejle zapisanu Schwarsching. Taku zapešivejni kažę̯ na čistu dergačnu tamačejni kaj tu prezimę̯ znače, ko je̯ bu̯o danu v knige „Prezimena u čabarskom kraju…“.

Prezimę ke se nahaja v pęrveh zapisah u̯od našga kraja (u̯orbar Urada Kočevska Reka zes 1498. lejta) ję **Žagar.** Teskręt ję zapisan v Giraven, zak sę drugę mejsta prute sejvęrje na spaminajo, a v Prizde ję bu̯o u̯okul 1650. lejta vęč ko dvajsęt u̯odrastleh ledi s prezimenan Žagar. Kešneję so ble Žagarje v du̯asteh krajeh, pa je v Garačah. Na vej sę keda je u̯odkud so pęršle na Gerjansku. Lejta 1703. ję rajęn Gasparus Sagar ke mo ję zapisanu mejstu Gorenziza (Gorenčica). Uohku da ję bu̯o tu takręt damači jemi za Garačę al pa za ceu krę̯j u̯od Tęrstja da Prizda. Žagarjavi kęrstni bu̯atre Čadęž, Hedalin, Kalavir so ble u̯od 1729. lejta naprej, pa sę u̯ohku dej da so ble tisti Žagarje s Garačou. Ke nej bu̯o damačga znaka za slovo **ž,** so Žagarja pisale Sager, Sagar, Shagar, Xagar.

Drugę prezimena (Čop, Fičur, Jelenc, Kalić, Klepac, Merle, Mlakar, Šebalj, Šoštarić, Šumrada, Vesel, Zajc, Zavrtnik je druga) so bu̯a na Gerjansken v malmo števile, a ana je kratek cajt. Ana u̯ajdneh so pęršu̯a prilčnu kesnu pa ję nihu porjeku̯o paznatu brę̯z natančnega tamačejna.

Ke čuouk glida u̯od kud ję pęršu̯o najvęč gerjanskeh prezimen, pu̯ala mo ję bel jasnu zak imamo tak pamejnek, je zak so nan Heru̯ate djale Kranjci.

PAPISANI LEDI PA DERŽINAH JE NASELJAH

Dę be biu popis ledi je deržin pa naselbinah kar ję magučę bel natančen je z męjn grešak, pisec tę knigę sę ję karistu zes vseme izvore padatkou o stanovnikah tega garavitga kraja. Per papisaneh ledih ję du̯askręt nalantou na razlikę v rojstnemo lejte, jemine matęrę, a najvęč zmešnavę ję bu̯o s hišneme bru̯aje. Pręd 1850. lejtan so ble drugi hišni bru̯aje, a v padatkah so pisani ankret ani, druge kręt drugi. Včaseh ję biu različen za isto u̯osibo, al pa ceu̯o deržino. Zatu ję brę̯z sumlę mougu̯o perhajat da so celę deržinę zapisanę pad naupečen hišne broj. Najvęč hišneh bru̯ajou ję sęglih z 1850. lejta, pa nej spit tulku napačneh zapisou ko be nedu mislu. Hišę dejuanę pręd 1850. lejtan imajo bru̯aję pa ride, ana pouk drugę. V čebranskeh Garačah ję biu pęrve broj v Tatinske Drage, pu̯ala so ble Režine, Makouce, Uodame, Kašaruge, je tję naprej. Zajdne broj (broj 58) ję biu per Štimcah. Hišę ke so dejuanę pa dejuanę. Zbag tega so npr. na Majęrje bru̯aje uod 26 da 32, a pu̯ala pa 65, 77 je tok naprej. V Garačah ję mau ledi, a pasibnu stareh, pa ję hedu tęšku dabet natančnę je točnę padatkę čęz pamejnek zes denes žiume Gerjancme. Druge svetske rat ję biu pręsuden za u̯opstanek takeh Garačou ko so ble pręd 1941. lejtan. Zes ten pisajnan sę kesni vsaj dvajsęt lejt. Teskręt ję biu krę̯j šę dabru gastu nasjęlęn, a živi so ble šę ledi ke so vejdle pavejdat u̯od starga načina ževlę̯jna. Tisti ke so zdę̯j vęč stari, so ble na pačitke rata šę deca pa sę du̯asteh dagajajn je pajedinaste na marjo spaminat. S tistę strani bo zapise kę̯j falejuu.

Ke so začile u̯adet matično knigo kęrščęneh (uod 1716. lejta naprej) so ble padatke du̯aste bel pamanklivi ko kešneję. Nebęnmo nej zapisanu rojstnu mejstu, net ję matęran pisanu rojstnu prezimę.

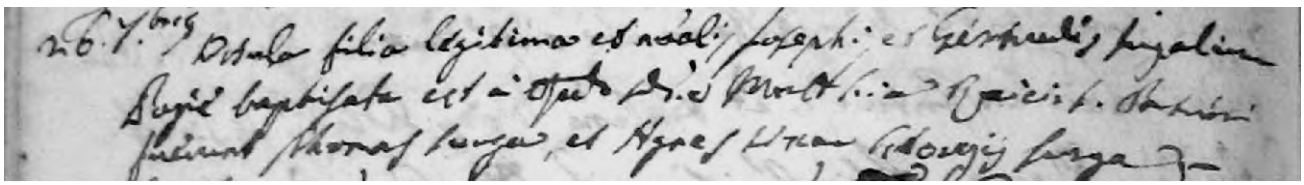

16

Zapis s kęrsta u̯od 26. rujma (7bris = septembris) 1717. Prętumačęnu: Ursula, zakonita hči Josepha pa Gertrudę Poije. Paroh Martinus Rajčić. Bu̯atre Thomas Surga (Žurga) pa Agnes žję̯na Antoniusa Surge.

S cajtan so v matičnę knjigę zapešiu̯ani navi padatke, a pręd 1850. lejtan so jeh pačile u̯adet na heru̯askemo jęzike. Da tiskręt so sę knigę u̯odilę na latinskemo jęzike pa so tok pisana tude prezimena, a pasibnu kęrstna jemina. Deca so dabiu̯au̯a jemina svętnikou. Je heru̯aska grafija tę dabi sę ję v pisajne pačiu̯a na šeru̯aku karistet pręd kręj pęrvę palavicę 19. stulejtja. Natekiru prezimę ję istmo čavejke pisanu na vęč načinou, be djale minđę filę (Veber, Weber, Bebar, Beber al pa Quaternick namejst Kvaternik, pa Krijs, Kriss, Krish namejst Križ, Janess, Janesh namejst Janeš jtn.) al tu na bo per čitejne nekakou problem. Maręt bo vęč tęžau per u̯osibneh jeminah ko so: Laurentis – Lovro (U̯avrę), Georgius – Jure, Vincentius – Vinku al pa Vęncę, Josephus – Josip (Jožę) pa žinskę jemina Agnes al Agnetis – Niža, Gertrudis – Gira pa Jera, Elizabeta – Hospeta pa Špela jtn.). Te bodo u̯osibę tok vpešiu̯anę ko so v dokumente s kirga sę prępešiu̯ajo. Matičnę knjigę rajęneh (kęrščęneh) so u̯odile na istu kapitu (unificiranu), a drugi dokumente so z različnę du̯abę pa ję zapis tak ko je napisan na izvormeno papirje. Evidentičar ję s praktičneh razlogou skračiuou kęrstna jemina, kar na u̯odgau̯arja našmo lokalnemo pamejnke je nau̯adan. Antuna je skratu na Ante, Jure mo ję Gjuro, Franjo ję biu Fran, Josip ję zapisan ko Joso jtn. Taku zapešivejni na kaže prau̯o sliko takrętnega pamejnka. Pa naši be Antune djale Tuna, Tunc, Tunčę, Tunček, Juraj ję pęr nas Jurę, Franjo ję Frępę, Frępcę, Frępek, Frępcek, Josip pa Južę, Južek, Jožę, Joško, Jusca.

Te ję zbejgnęnu taku zapešivejni, pa so jemina pisana tok ko be blę v matičneh knigah. Slavenska al naradna u̯osibna jemina so sę začilę pajavliu̯at anę dęsit lejt pa začitke Ilirskega pokreta, sę prave za 1840. lejtan.

V stareh cajtah, ke so ledi jemejle duaste deci, je ke so deca hedu vmirau̯a, ję bu̯a nau̯ada da so majhnega kęrstle tok ko sę ję rjęku̯o vmęrlemo brate, al sjęstre. Fčaseh sę ję zgadiu̯u da so isti starše kęrstle tri Gęrgę, Dizmasę al Mariję. Zajdne kęrščęn ję magućę dažiu̯u zreju̯o ževlęjnsko du̯abo.

V pęrveh poimeničneh zapisah stanovnikou Gerjanskega ję nekej vęč ko šterdęsit prezimen. Najvęč ję bu̯o Hudolinou, Janešou, Troh je Turkou, pa Malnarjou, Volfou, Zbašnikou je Žagarjou. Na začitke ję biu samu an Hudolin. V takeh prilkah so sę žęnile vsaj v pitmo, šistmo kalejne. Mau ję deržin ke v zajdneh dvejstu lejt nejso bu̯a vajneh vsaj dva u̯od naštejteh prezimen.

Te padatke bodo samu za čebranskę Garačę, zak jeh za prezidanskę nej. Najbel pagastu jemi matęrę ję buo Marija Troha. Bu̯a ję v dvajsęt je ane deržine, a 104 u̯otruk ję jemeju̯u matęr Marijo rajęno Troha. Mariję Janeš so blę matęrę na šternajst hišneh bru̯ajou, a jemejlę so 79 u̯otruk. Najpagasteję matęrnu jemi ję Marija v različneh varijantah (Marina, Mica, Marička…). U̯okul 180 jeh ję bu̯o z jemenan Marija. Jemejlę so fsega fkep anę 870 deci. V paprejčje ję bu̯o v dvejstuteh lejtah na vsakmo hišnemo bru̯aje vęč ko dvej matęrę Mariję. Per u̯očitah nej tulkę koncentraciję. Antun (Tuna, Tunc), Andrejc, Franę, Filip Jakov (Lipę), Ivan (Janęzek, Jeuanček), Josip (Južę), Jure, Matija pa Stjepan (Štęfę) so blę najpagasteję maškę jemina.

Padatke s knigę paručaneh so sramačni. Tu sę najbel vide na spujdne slikce od 11. ožujka 1732. lejta. Paručou jeh ję gaspud glagoljaš, zatu ję pisou pa damači (pa heru̯asku).

S cajtan so per paruke zapešiu̯ale starast. Pakujnen nej delę zapisanu kulku so ževejle. Uni ke so ble s pakujnen, du̯askręt nejso vejdle kulku ję biu star ke ję vmęr. Zapisanu ję hedu du̯aste u̯okrugleh lejt (60, 70, 80, 90) pa čen sę vide da ję bu̯a zapisana perbližna starast pakujnega.

Treba zahu̯alet župnen uredan ke so jemejle brigo je u̯obu̯aru̯ale starę knjigę, al je dabrute gaspudou je općinskę (gradskę) upravę, ke so u̯omogučle da ję nastou popis rajęneh na područje Garačou. Čę glih te je ton manka kak padatek, popis bo zainteresiranen dau prilko da zvedo du̯aste tega o svajeh pretkah je o svajmo kraje.

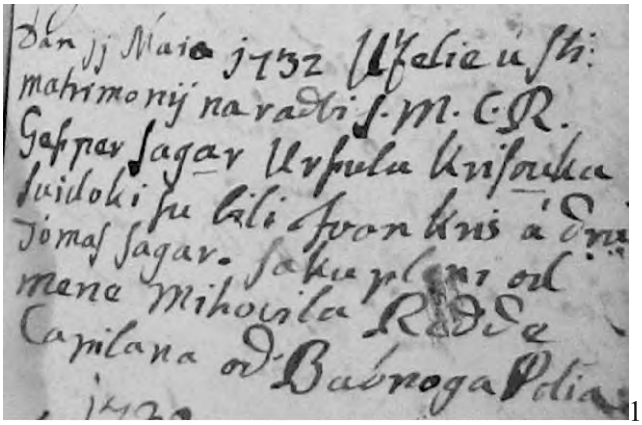

17

Prevod: Dan ęę. maja 1732. uzelie u sveti matrimonij Gaspar Sagar (Žagar, op. S.M.) Ursulu Krisovku (Križ, op. S.M.). Svidoki su bili Ivan Kris i Tomas Sagar. Sakupleni od mene Mihovila Redde Capilana od Babnoga Polia.

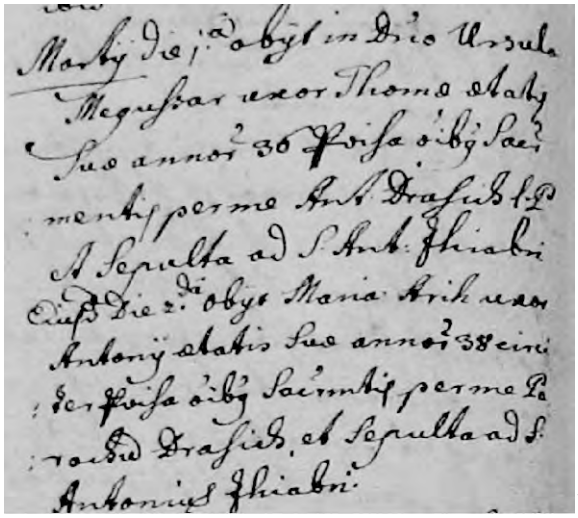

18

Zapis s pagriba Ursulę Megussar stare 36 lejt ụod ụočita Thomęta. Druge zapis ję s pagriba Marie Arih starę 38 lejt ụod Antoniusa. Pagribę ję uụobaụu paroh Antonius Drassich na britafe S.Antuna Padovanskega v Čebre.

TERSTJANSKI GARAČE

Na kanc Makouga Hriba glidanu prute Parge, ụoska asfaltirana cejsta za **Brinaụo Drago** skrinę naleu čęz gụaro ke je dejo Hujčję. Ụoddalęnast ję hilado sidenstu mętrou. Pa anmo kilomętre cejsta grę kvęrhe. Te pa ton sę šę vide slejd nekdajneh niu je kašęnic. Gụara jeh vsaku lejtu bel zarašča. Na vęrh kụančka sę ụatprę draga vsę da brinoụskeh hiš. Za novę cajtę ję rejtku za videt tak ụosrejdek ụobdejụaneh niu je pakašjęneh gričou. Pu kilomętra dręl, na majhnen spečke ję Brinaụa Draga. Na nadmorske vesine ụod 892 metra, męd hišame ję krej cesti. Ụokul ni ję pit hiš. Štire so pa drugmo svetskemo rate zdignęnę na stareh temeljah, a kamnite zid pitę vęč skara sidendęsit lejt staji na truc dežjan, lide je pụoninskemo sunce. Temeljou šistę hišę nę be bụo videt net da ję pa rate ụobnavljęna. Ụana ję kakeh stu–dvjestu mętrou dręl, na pute ke ụode prute Garnikan pa h Juzouke. Tu so padatke pa stareh hišneh bruajah, keda be djale pa hišneh numarah. Pa drugmo svetskemo rate ję hiša broj aden padeljęna na dva tala pa ima dva novę hišnę bruaję.

Stare kulne put Brinouce so jemejle čęz Branjevino na Rounicę. Pa hilado dęvitstu ụosendęsitmo lejte narjęna ję cejsta z Makouga Hriba, ke ję ụopisana na pačitke.

V Brinave Drage nej vodovoda net sedjęncou. V ụosice imajo štirnę ke sę pounjo z dežjen zes strehi.

Padatke ụod stanovnikou Brinavę Dragę nejso čistu kompletni. Nej daste padatkou ụod Viktora Lipovca je negoveh. Na raspalage so ble padatke ụod pačitka 18. stulejtja, a ụod 1816. da 1938. lejta ję spisana kniga stališou (deržin) pa sę ụohku dej da so za tiste cajt skara kompletni. Ke ję bụo na pačitke v vseh brinouskeh hišah prezimę Žagar, a hišni bruaje nejso ble teskręt pisani, na vej sę v kiro hišo so spadale pęrvi Žagarje. Venda so ble ụod Uasneh



19

Brinaụa Draga v rujne 2010. Anu ụod rejtkeh mejstec kir jẹ pousud pakašjẹna traụa, al je te jẹ jednak broj hiš ko stanovnikou.

Popis ụosib za kirẹ sẹ na vej hišne broj:

		matẹr:
Sagar[37] Valentin	1718	
Sager Petrusa Blasius	1716.	Elizabeta
Sager Primusa Simon	1721.	Elizabeta
Sager Andreasa Gregor	1724.	Lucia
Sager Andreasa Gertruda	1726.	Lucia
Sager Gasparusa Bartol	1724.	Helena
Sagar Petrusa Mihael	1737.	Helena
Sagar Mihaelisa Barbara	1737.	Margareta
Sagar Blasiusa Blasius	1751.	Helena
Sagar Blasiusa Elizabeta	1755.	Helena
Sagar Paulusa Maria	1781.	Maria
Sagar Stefanusa Elizabeta	1784.	Maria
Sagar Blasiusa Marcus	1777.	Maria
Sagar Blasiusa Josef	1785.	Maria

[37] *Da palavicẹ 18. stulejtja dak nej bụo herụaskeh znakou za č. š i ž, Žagarja so zapešiụale Sagar.*

Brinjeva Draga (Brinaụa Draga) broj 1 ỤASAVI, HIŠNI pa HIŠČAVI

Hišnu jemi sę jẹ spręmeniụu ke jẹ pęršu nou gaspodar, je ke so hišo rezdelile na dva tala. V disne palavice hišę so Hišni. Hiša jẹ jemejuụa vičje cimer ke so mo djale hiša je majnjega, ke so mo dej hišca. Tok so rataua dva hedu spadubna hišna jemina.

Prezimę, uočitaụu jemi je jemi	r.lejtu	mate	paruka	smęrt
Žagar Paulusa Matija	1778.	Maria		
Matijaụa žjęna Jela Kavalir	?			
Sagar Matausa Georgius (Juraj)	1821.	Helena Kalavir		
Jurjaụa žjęna Urša Turk	?			
Žagar Stjepan	?		1811.	
Stjepanaụa žjęna Urša Lakota	?		"	
Sagar Stephanusa Magdalena	1818.	Ursula Lakota		
Žagar Stjepana Jakov	1821.	Urša Lakota		
Sagar Stephanusa Helena	1824.	Ursula Lakota		
Sagar Stephanusa Francisca	1828.	Ursula Lakota		
Žagar Josip	?			
Josipaua žjęna Ivka Janeš	?			
Žagar Jurja Adalbert	1851.	Ursula Turk		
Žagar Jurja Maria	1853.	Ursula Turk		
Žagar Jurja Ivan uod Boga	1856.	Uršula Turk		
Žagar Jurja Vincenca Anastazija	1860.	Urša Turk		
Žagar Jurja Ivka	1862.	Urša Turk		
Žagar Petar	?			
Petraụa žjęna Ljubica Ferbežar	?			
Žagar Josipa Angela	1873.	Ivka Janeš		
Žagar Josipa Ferdinand	1876.	Ivka Janeš		
Žagar Josipa Antun	1878.	Ivka Janeš		
Žagar Josipa Alojz	1885.	Ivka Janeš		
Žagar Josipa Ivka	1888.	Ivka Janeš		
Žagar Josipa Josip	1903.	Ljubica Ferbežar	1926.	
Stankaụa žjęna Milka r. Janeš	1903.		"	
Žagar Stanka Rafael Josip	1929.	Milka Janeš	1955.	
Josipaụa žjęna Marija, r. Frbežar, Č.U.	1927.	Antun pa Marija	"	
Žagar Stanka Miroslava	1933.	Milka Janeš		
Žagar Josipa Emil	1957.	Marija Frbežar		
Čop Valentin z Garačou, Uouske 53	1883.		1907.	
Valentinaụa žjęna Ivka Žagar	1888.		"	1960.
Čop Valentina Antun	1910.	Ivka Žagar		1910.
Čop Valentina Valentin	1922.	Ivka Žagar		
Čop Valentina Milka	1924.	Ivka Žagar		
Čop Valentina Franjica	1925.	Ivka Žagar		
Lipovac Viktor, zęt s prezid Garačou	1922.		1946.	
Viktorjaụa žjęna Milka, r. Čop , telę	1924.		"	
Lipovac Viktora Rezika	1950.		1970.	

Stanovnike ụobedvęjeh noveh hišneh brụajou so zapisani vkep. Hiščaven sę zdęj dej per Brinke, unen pa per Viktorje. Brinka jẹ narjęnu ụod Brinavę Dragę.



20

Z lejvę strani (dva vičja u̯akna) ževi Emil Žagar, a na disnu je bu̯a Milka r. Čop u̯omažjęna Lipovac. Vmęru̯a je ke je bu̯a vęč ta knjiga skara napisana. Hiša ima dva bru̯aja. Padeljęna je ke je pęršu za zita Valentin Čop.

Brinjeva Draga (Brinau̯a Draga) broj 2 – FERJANC

Prezimę, u̯očitau̯u jemi je jemi	r.lejtu	mate	paruka	smęrt
Žagar Paulusa Mihael	1776.	Maria		
Mihena žj l na Elizabeta Volf	?			
Žagar Bartol	?		1832.	
I. Bartolau̯a žjęna Marija r. Čop	?		"	
II. Bartolau̯a žjęna Ana Ožbolt	?		1851.	
Sagar Michaela Magdalena	1816.	Elisabetha Wolf		
Sagar Michaela Magdalena	1819.	Elisabetha Volf		
Sagar Michaela Antonius	1823.	Elisabetha Volf		
Žagar Mihaela Jakov	1825.	Elizabeta Volf	1856.	
Jakapau̯a žjęna Marija r. Žagar	1830.		"	
Sagar Michaela Michael	1828.	Elisabetha Volf	1863.	1930.
Mihaelau̯a žjęna Neža Žagar	?			
Sagar Stephanusa Apollonia	1830.	Maria Žagar		
Sagar Stephanusa Joannes	1833.	Maria Žagar		
Ivanau̯a žjęna Maria Trope	?			
Sagar Stephanus Georgius	1836.	Maria Sagar		
Sagar Stephanusa Antonius	1838.	Maria Sagar		
Sagar Stephanusa Magdalena	1841.	Maria Sagar		
Sagar Stephanusa Stephanus	1844.	Maria Sagar	1867.	
Stjepanau̯a žjęna Marija Turk, Garače	1843.		1867.	
Sagar Stephanusa Johanna	1848.	Maria Sagar		
Žagar Mihael	?		1867.	
Mihaelau̯a žjęna Antonija Žagar	?		"	
Žagar Bartola Jakob	1833.	Marija Čop		

Prezimę, u̯očitau̯u jemi je jemi	r.lejtu	mate	paruka	smęrt
Žagar Bartola Matija	1836.	Marija Čop		
Žagar Bartola Stjepan	1840.	Marija Čop		
Žagar Bartola Stjepan	1843.	Marija Čop	1867.	
Stjepanau̯a žjęna Marija Žagar	?		"	
Žagar Bartola Josip	1846.	Marija Čop	1868.	
Josipau̯a žjęna Ivka Janeš	1852.		''	
Žagar Bartusa Florian	1856.	Ana Ožbolt	1880.	1929.
Florjanau̯a žjęna Franca Križ	1858.		"	1929.
Žagar Jakoba Juliana	1857.	Marija Žagar		
Žagar Jakova Franjica	1863.	Marija Žagar		
Žagar Jakova Polikarp, na Parge	1864.	Marija Žagar	1891.	
Polikarpau̯a žjęna Ivka Klepac, G.Ž.	1873.		"	
Žagar Mihaela Juraj, du̯ajček	1866.	Neža Žagar		
Žagar Mihaela Julijana, du̯ajka	1866.	Neža Žagar		
Žagar Jurja Maks Matija	1867.	Neža Ferbežar		
Žagar Mihaela Polona	1868.	Antonija Žagar		
Ćagar Florijana Antonija	1882.	Franjica Križ		1900.
Žagar Florijana Ivka	1884.	Franjica Križ		1905.
Žagar Florijana Marija	1886.	Franjica Križ		
Žagar Florjana Angela	1889.	Franjica Križ		
Žagar Florjana Antun	1893.	Franjica Križ		
Žagar Florjana Kata	1895.	Franjica križ		
Žagar Florjana Josip	1897.	Franjica Križ	1922.	
Josipau̯a žjęna Franjica Loknar	?		"	
Žagar Florjana Katica, ud. Kovač	1899.	Franjica Križ	1921.	per Pęrhcah
Žagar Polikarpa Ivka	1893.	Ivka Klepac	1912.	
Žagar Polikarpa Milka	1896.	Ivka Klepac	1914.	
Žagar Polikarpa Antonija	1902.	Ivka Klepac		
Žagar Polikarpa Antun	1905.	Ivka Klepac	1931.	
Žagar Polikarpa Marija	1909.	Ivka Klepac		
Žagar Marije Marija	1912.	kći Florijana		
Žagar Josipa Antonija	1923.	Franjica Loknar	1952.	
Žagar Josipa Zorka	1925.	Franjica Loknar		
Žagar Josipa Slavica	1926.	Franjica Loknar		
Žagar Josipa Ivka	1928.	Franjica Loknar		
Žagar Josipa Amalija	1929.	Franjica Loknar		
Žagar Josipa Antun	1931.	Franjica Loknar		
Žagar Josipa Franjica	1932.	Franjica Loknar	1957.	
Žagar Josipa Katica	1934.	Franjica Loknar		
Žagar Josipa Marija	1936.	Franjica Loknar		
Žagar Josipa Ružica	1938.	Franjica Loknar		1938.
Žagar Josipa Miljenka	1942.	Franjica Loknar		
Žagar Josipa Josip	1945.	Franjica Loknar		

Hišnu jemi Ferjanc ję u̯od jemina Florijan (r. 1856.). Negovi potomke so naslejdle ta perjemek. Josip pa negou̯a žjęna Franjica so ble zajdni starše na hišnemo bru̯aje 2. Franjica ję bu̯a rajęna Loknar, Maležau̯a u̯od U̯oknarjou. Jemejle so dvanajst u̯otruk, al so vse izven Brinavę Dragę. Živi so šę štire. V hišo včaseh pridę najmu̯aje u̯ajdneh, sin Josip.



21

Ferjancaụa hiša nej stalnu nastanẹna.

Brinjeva Draga (Brinaụa Draga) broj 3. **TANUTRAVI**

Prezimẹ, ụočitaụu jemi je jemi	r.lejtu	mate	paruka	smẹrt
Žagar Antun	?		1861.	
Antunaụa žjẹna Julijana r. Ferbežar.	?		"	
Žagar Stjepan	?			
Stjepanaụa žjẹna Marija Troha	?			
Žagar Ivan	?		1855.	
Ivanaụa žjẹna Marija Trope	?		"	
Žagar Stjepana Ferdinand	1860.	Marija Troha		
Žagar Stjepana Marija	1872.	Marija Troha		
Žagar Ivana Juliana	1856.	Marija Trope		
Žagar Ivana Gabrijela	1860.	Marija Trope		
Žagar Ivana Julijana	1861.	Marija Trope		
Žagar Ivana Petar	1863.	Marija Trope		
Pjẹtraụa žjẹna Alojzija	1873.			
Žagar Antun Milka	1862.	Julijana Ferbežar		
Žagar Bartola Ferdinand	1883.	Ivka Janeš	1891.	
Žagar Bartola Franjo	1900.	Ivka Janeš	1923.	
Žagar Bartola Antonija	1902.	Ivka Janeš		
Žagar Jurja Antonija				
Žagar Jurja Julijana	1882.			
Žagar Jurja Ivan	1885.		1911.	
Žagar Jurja Ferdinand	1888.			
Malnar Stephanusa Joannes	1843.	Magdalena Koroshec	1874.	1898.
Ivanaụa žjẹna Marija Turk	1843.		"	1913.
Malnar Ivana Franjo	1875.	Marija Turk	1899.	1930.
Franẹtaụa žjẹna Jožefa Ožbolt, Ụokn.	1874.	Josip pa Ivka	"	1936.

Prezimę, u̯očitau̯u jemi je jemi	r.lejtu	mate	paruka	smęrt
Malnar Ivana Ferdinand	1876.	Marija Turk		1892.
Malnar Ivana Angela	1878.	Marija Turk	1905.	
Malnar Ivana Ivka	1880.	Marija Turk		1880.
Malnar Ivana Rozalija	1882.	Marija Turk	1902.	
Malnar Ivana Valentin	1884.	Marija Turk.	1906.	
Valentinau̯a žįęna Veronika Malnar	1885.	u̯od Režincou	"	
Malnar Ivana Matija	1886.	Marija Turk		1886.
Malnar Valentina Franjo	1908.	Veronika Malnar		1908.
Malnar Valentina Marija	1912.	Veronika Malnar		1919.
Malnar Valentina Valentin	1913.	Veronika Malnar		1913.
Malnar Valentina Petar	1914.	Veronika Malnar		
Pjętrau̯a žįęna Nada Lautar, Ferbižarje	1924	Vid pa Marija Malnar		
Malnar Valentina Vjekoslav	1919.	Veronika Malnar		
Malanr Valentina Ivan	1921.	Veronika Malnar		1924.
Malnar Valentina Josip	1923.	Veronika Malnar		
Josipau̯a žįęna Fanika Žagar, Č.U̯.	?	Josip pa Fanika Loknar		
Malnar Valentina Ernest	1924.	Veronika Malnar		
Malnar Franje Franjica	1900.	Jožefa Ožbolt		1908.
Malnar Franje Antonija	1901.	Jožefa Ožbolt		1902.
Malnar Franje Ferdinand	1903.	Jožefa Ožbolt		1907.
Malnar Franje Franjo	1905.	Jožefa Ožbolt		1907.
Malnar Franje Antun	1908.	Jožefa Ožbolt		1908
Malnar Franje Milan	1910.	Jožefa Ožbolt.	1929.	1942.
Milanau̯a žįęna Franjica Eržen, Režine	1911.	Franjo pa Marija r. Turk	"	
Malnar Milana Marija	1930.	Franjica Eržen		
Malnar Milana Franjo	1931.	Franjica Eržen	1955.	
Malnar Milana Antun Pavao	1934.	Franjica Eržen		
Malnar Milana Slavko	1935.	Franjica Eržen		
Malnar Milana Josip	1937.	Franjica Eržen	1968.	
Malnar Milana Milan	1940.	Franjica Eržen		
Malnar Milana Franjica	1942.	Franjica Eržen		1944..

Malnar Ivan ję na broj u̯ pęršu u̯od Karuscou. Prejk so v hiše ževejle Žagarje. Ivana Malnarja ję naslejdu unuk Milan ke ję vmęr 1942. lejta v logorje na Rabe. Z fašisitčkega logorja Gonars sę nejso potomke pa rate vęrnele v Brinauo Drago, tok da nej hiša nigdęr zdignęna kar ję bu̯a 1942. lejta pažgana. Hiša ję bu̯a zidana pa kamnite zid šę staji ko spamin na nekdajnu u̯ogniščę Malnarjou je niheh staršou.

Hišnu jemi Tanutravi pamejne da ję bu̯a hiša zmejščęna męd drugme.



22

Stare u̯okrušẹn zid nekdajnẹ hišẹ broj u̯ kumej jẹ videt u̯od drejvja ke ga jẹ prẹrastuo.

Brinjeva Draga (Brinau̯a Draga broj 4. NAKANČNI

Prezimẹ, u̯očitau̯u jemi je jemi	r.lejtu	mate	paruka	smẹrt
Žagar Andro	?		1824.	
Andrejau̯a žjẹna Helena Ožbolt	?		"	
Sagar Andreasa Antonius	1825.	Helena Ožbolt	1845.	
Antunau̯a žjẹna Marija Čadež	1821.	Jakov pa Maria	"	
Žagar Juraj	?		1850.	
Jurjaua žjẹna Urša Turk	?		"	
Sagar Andreasa Ursula	1826.	Helena Ožbolt		
Sagar Andreasa Josephus	1828.	Helena Ožbolt	1860.	
Sagar Andreasa Stephanus	1830.	Helena Ožbolt		
Sagar Andreasa Magdalena	1832.	Helena Ožbolt		
Sagar Andreasa Andreas	1834.	Helena Ožbolt	1860.	
Sagar Andreasa Jacobus	1838.	Helena Osbolt		
Sagar Andreasa Franciscus	1840.	Helena Osbold	1863.	
Frnẹtau̯a žjẹna Magdalena r. Lautar	?		"	
Sagar Andreasa Georgius	1842.	Helena Osbold		
Sagar Andreasa Stephanus	1845.	Helena Osbold		
Sagar Andreasa Marcus	1848.	Helena Osvold		
Žagar Jurja Juraj Adalbert	1851.	Urša Turk	187?	
Žagar Jurja Marija	1853.	Urša Turk		
Žagar Jurja Vicenca Anastazija	1860.	Urša Turk		
Žagar Jurja Ivka	1863.	Urša Turk		

Prezimę, uočitau̯u jemi je jemi	r.lejtu	mate	paruka	smęrt
Žagar Andrije Valentin	1852.	Jelena Ožbolt[38]		
Xagar Antona Maria	1846.	Maria Csadex		
Žagar Antona Agneza	1851.	Maria Čadež		
Žagar Antuna Veronika Klara	1853.	Maria Čadež		
Žagar Antun Franjica Romana	1859.	Marija Čadež		
Žagar Antuna Magdalena	1861.	Marija Čadež		
Žagar Franje Ferdo	1864.	Magdalena Lautar		
Žagar Franje Stanko	1868.	Magdalena Lautar		
Žagar Franje Filip Jakov v Špiš. Bukov.	1869.	Magdalena Lautar.	1891. pęrvu Makov Hrib 8	
Žagar Franje Stjepan	1871.	Magdalena Lautar		
Jakapau̯a žįęna Jelena	1872.			
Žagar Jakova Matija, v Špiš. Bukovice	1900.	Jelena.		
Žagar Jakova Romano	1912.	Jelena		
Žagar Jakova Juraj	1914.	Jelena		
Kavalir Antun	1845.		1868.	1925.
Kavalir Antun	1885.		1911.	
Antunau̯a žįęna Franka Volf , Čęrni Ų.	1892.		"	
Kavalir Antuna Franjo	1896.			
Kavalir Antuna Zora	1912.	Franjica Volf		
Kavalir Antuna Josip	1921.	Franjica Volf		
Kavalir Antuna Franjo Ciril	1922.	Franjica Volf		1912.
Kavalir Antuna Ivka	1923.	Franjica Volf		
Kavalir Antuna Franjica	1925.	Franjica Volf		
Kavalir Antuna Ivan	1928.	Franjica Volf		
Volf Antuna Ivan, s Čęrneh Ų̯azou 18	1909.	Marija		
Ivanau̯a žįęna Dragica r. Čop, Smrejčje	1919.			
Volf Ivana Ivica	1936.	Dragica Čop		
Volf Ivana Branko	1939.	Dragica Čop		
Volf Ivana Branka, ud. Benčina	1941.	Dragica Čop		

Ke ję Filip Jakov Žagar (r. 1869.) u̯odsęliu v Špišić Bukovico pouk Viroviticę, v hišo broj 4 ję persęliu Antun Kavalir, zes zaselka Kalavirje (Kavaliri). u̯ožinęn ję biu za Franjico Volf, Malęjauo s Čęrneh Ų̯azou (Crni Lazi). Ų̯an ję hmale zes žįęno u̯odešu v Męriko (SAD), a v hišo sę ję persęliu Franjicen brat Ivan Volf. Ų̯an ję paginu per partizanah, a negou̯a davica Dragica sę ję pa rate u̯omažiu̯a za Franja Malnarja zes Smrejčja. Pa nihe smęrte hišo ję u̯obnaviu̯a Ivanau̯a je Dragicena hči Branka. Rabe jo ko vikendico.

Hišnu jemi Nakančni so dabile zato ke ję na ku̯ance (zes strani).

[38] *Helena pa Jelena so ista u̯osiba.*



23

Hiša broj 4. je skeden. Hišo je ụobnaviụa Branka r. Volf, ụomažjẹna Benčina.

Brinjeva Draga (Brinaụa Draga) broj 5 – KUTAR

Prezimẹ, ụočitaụu jemi je jemi	r.lejtu	mate	paruka	smẹrt
Žagar Stjepan	?			
Stjepanaụa žjẹna Magdalena r. Šoštarić	?			
Sagar Stephanusa Maria	1830.	Magdalena Šoštarić		
Sagar Stephanusa Apollonia	1832.	Magdalena Šoštarić		
Sagar Stephanusa Francisca	1835.	Magdalena Šoštarić		
Sagar Stephanusa Theresia	1837.	Magdalena Sostarich		
Sagar Stephanusa Stephanus	1839.	Magdalena Sostarich		
Sagar Stephanusa Theresia	1841.	Magdalena Sostarich		
Sagar Stephanusa Josephus	1844.	Magdalena Šoštarić		
Sagar Stephanusa Johanna	1847.	Magdalena Šoštarich		
Lipovac Jacoba Stjepan	1836.	Maria Malnar	1859.	1916.
Stjepanaụa žjẹna Franjica Žagar	1835.		"	1899.
Lipovac Stjepana Valentin	1861.	Franjica Žagar	1883.	1938.
Valentinaụa žjẹna Antonija Rede r.	1864.		"	1929.
Lipovac Valentina Marija	1888.	Antonije Rede		
Lipovac Valentina Miroslav	1894.	Antonija Rede	1920.	
Miroslavaụa žjẹna Ivka r. Kavalir	1901.		"	
Lipovac Valentina Andjela	1898.	Antonija Rede		1908.
Lipovac Valentina Antun	1903.	Antonija Rede		
Lipovac Miroslava Franjica	1923.	Ivka Kavalir		
Lipovac Miroslava Valentin	1925.	Ivka Kavalir	1948.	
Valentinaụa žjẹna Olga Zbašnik, Parg	1930.	Josipa pa Josip	"	
Lipovac Mirosl. Marija, ud. Poje,Dal.	1927.	Ivka Kavalir		
Lipovac Miroslava Antonija	1928.	Ivka Kavalir		1928.
Lipovac Miroslava mẹrtụa rajẹna kći	1929.	Ivka Kavalir		1929.
Lipovac Miroslava Ružica, ud. Zbašnik	1936.	Ivka Kavalir		
Lipovac Valentina Branka	1949.	Olga Zbašnik		
Lipovac Valentina Marija	1952.	Olga Zbašnik	1971.	
Lipovac Valntina Valentin	1955.	Olga Zbašnik		
Valentinaụa žjẹna Nada Stupar	1964.			
Lipovac Valentina Slaven	1990.	Nada Stupar		

Lipovac Stjepan je pęršu za zita v Brinaų̨o Drago s Kuta (Čęrni Ų̨aze), zatu je dabiu perjemek Kutar, a tok je negovi potomke. Naridu je hišo z brų̨ajan 5. Vajne ževi štirčlanska deržina, v kire je najmų̨aje Brinavec, Slaven, je najstarja Brinouka Olga. Kutarje so jedina veččlanska deržina v Brinave Drage.


24

Na srejde je Kutarjaų̨a hiša, a z ų̨obedvęjeh strani so negovi skedne.

Brinjeva Draga (Brinaų̨a Draga) broj 6. REJPNEKAR

Ta hiša je narjęna pouk nivę kir so sjale rejpo. Tako nių̨o zų̨avęjo rejpnek, pa je zatu taku hišnu jemi je perjemek. Bų̨a je anę stu mętrou v stran ų̨od drugeh hiš, prute Juzouke, ton ke put skrinę h Garnikan pa Karuscan. Narjęna je pręd drugen svetsken ratan, pa je bų̨a vajne samu ana generacija, deržina Vjekoslava Klepca.

Prezimę, ų̨očitaų̨u jemi je jemi	r.lejtu	mate	paruka	smęrt
Klepac Vjekoslava Vjekoslav	1893.	Marija Troha		
Vjekoslavų̨a žena Marija r. Janeš	1893.	Jakob pa Marija Zbašnik		
Klepac Vjekoslava Vjekoslav	1918.	Marija Janeš		
Klepac Vjekoslava Franjica	1921.	Marija Janeš		
Klepac Vjekoslava Josip	1927.	Marija Janeš		
Klepac Vjekoslava Marija	1930.	Marija Janeš		
Klepac Vjekoslava Ivka	1932.	Marija Janeš		
Klepac Vjekoslava Nevenka	1935.	Marija Janeš		
Klepac Vjekoslava Antun	1936.	Marija Janeš		
Klepac Vjekoslava Nevenka	1937.	Marija Janeš		
Klepac Ivana Vjekoslav	1947.	Marija Hudolin		
Klepac Slavko	1949.			

Vjekoslav je patiku ų̨od Janęžou, a negovi so pęršle ų̨od Sekų̨alou. Deržina je bų̨a pa drugen svetsken rate spačitka na Parge, a pręd 1960. lejtan so ų̨odsęlile na Kačivję. Hišnen temeljan nej vęč sleda. Je nių̨o – rejpnek je pręrastų̨o rabidję je šikara.

Stanovnike Brinavę Dragę so pa damači Brinouce, a žęni Brinoukę. Pridjev je brinousku. Nih govor ję skara glih tak ko per drugeh Garačaneh s čebranskę farę. Ton ke Rouničarje pręd slogotvornen ***r*** imajo ***a,*** Brinouce imajo u̯otpęrtu ***ę.*** Brinouc ję z Brinavę Dragę, ževi v Brinave Drage, grę v Brinau̯o Drago.

Pa števile pęrveh zapisaneh prezimen nej tęšku pagruntat da ję pęrve stanovnik ke sę ję nasęliu v Brinau̯o Drago biu Žagar. Nej sę persęliu u̯od djęlęč, zak so ble Žagarje vęč dougu te u̯okul. Dougu ję bu̯o tu prezimę jedinu v u̯asice, a na kraję ga ima samu ana u̯osiba (Emil Žagar). Drugi štire stalni stanovnike sę pišejo Lipovac. U̯asica ję dabiu̯a jemi pa brinje ke ję ton rastu̯o. Pa ten be sę dau̯u zaklučet da ję prejk ko so nardile pęru̯o hišo, te bu̯a gmajna, zak pa gu̯are brinję na rastę, a na kašęnice be ga strejble.

Čę glih ję tu naselję na nadmurske visine u̯od 892 mętra, je u̯osendęsit mętrou višję u̯od Rounic, klima ję mau gęrkeja, zak sę draga na kire so brinouskę nivę pa kašęnicę, zdegiu̯a nad mraziščen ke u̯okružiu̯a Rounicę. V takeh prilkah be rastu̯o tęrję sadję, al ga sęglih nejmajo du̯aste.

Z Brinavę Dragę, skara naraunas, hvęrhe sę vpejna kulne put prute Garnikan pa h Karuscan. Te dva zaselke so točnu stu mętrou višję u̯od Brinavę Dragę (992 m/n/m), a u̯oddaalęni so u̯okul an kilomęter u̯ajdni. Na vęrh ku̯anca grę put naleu za Karuscę, na disen pa za Garnikę. U̯od križajnę so perbližnu jędnaku u̯oddalęni (u̯okul 200 mętrou).

Imajni Karusce ję mougu̯o nastat v 17 stulejtje zak sę prezimę Korošec, pa kirmo ję dabljęnu jemi, spamina 1671. lejta. V anmo kešnejmo zapise pišę da ję biu ton Antonius Koroshecz. U̯an sę ję brigou za sejkejni bukounę ke so jo rable za žgajni u̯ogelja pa Čęrne gare. U̯ogelję so žgale vlastelinski podložnike zu̯ani garnike. U̯ani so ble slobodni inkviline, je žiher so sę sęlile, bręz vlastelinskega pavjęla. Segurnu so jemejle stalnu prębivališčę na mejste zaselka ke ję pajneh dabiu jemi Garnike (Gorniki).

Zajdne maške s prezimenan Korošec ję biu tude Antun (Antonius). Jemu ję šist hčęri pa nebęnga sina.. Najstarja, Frančiška sę ję u̯omažiu̯a v Sešico, dvej so sę (Magdalena pa Helena) u̯omažilę pręd 1830. lejtan za bratę Stephanusa pa



25

Na kanc u̯oskę cesti ję majhna u̯asica Brinau̯a Draga.

Josephusa Malnarja ke so pęršle za zitę zes Sjęu̯a (Sela, Brkinavi) na dum svajeh žęni, je u̯od teskrętję bu̯o per Karuscah samu prezimę Malnar. Katarina sę ję u̯omažiu̯a ke Kukcan, a Lucija ke Kalavirjan. U̯od Mariję nej nekakouga sleda. Magućę ję mu̯ada vmęru̯a. Da 19. stulejtja ję bu̯a per Karuscah samu ana hiša je tu na mejste kir ję biu zajdne gaspadar Ivan Malnar s Parga. Ta hiša ję jemeju̯a numaro Gorniki 1. Pu̯ala ję zdignęna šę ana v kire ję biu na zajdnu Stanku Malnar je negou sin Tuna (Antun) z deržino. Te ję biu broj Gorniki 5.

Vse Malnarje u̯od Karuscou, Garnikou je z Brinavę Dragę potejkajo u̯od Stephanusa pa Josephusa s hišnega bru̯aja ę.

Razen u̯azou, imajni ję bu̯o v anmo kamade u̯okul hišę, dak ga nejso męd sabo rezdelile dva brate. Perpadale so mo je u̯aze ke so jeh nardile v cajte ke so u̯ogelję palle, a nekej so jeh venda kešneję kepile. Karuščavi u̯aze so ble: Kapišča,

Starinę, Repinka je Dalinę. Pa jemine sę u̯ohku pagrunta da so najprejk prękęrčle Starinę, Kapišča so nastalę za palejnen u̯ogelja, a Repinko so najbęrš kepile u̯od Repinčaveh z Majęrja.

U̯od Garnikou ję hedu mau padatkou. Ledi so sę pa rate (ani šę pręd drugen svetsken ratan) rezsęlile, a žu̯ahta vej mau pavejdat u̯ajdneh. Nekej u̯od grunta perpada Valentine Lipouce – Kutarje z Brinavę Dragę, al ne njęmo nej neč paznatu s prędratneh cajtou tega zaselka.

Per **Karuscah** ję da 1942. lejta ževlęjni tjękṷo čistu nau̯adnu za tistę cajtę, a ke so jeh 27. 7. 1942. zapalle taljanski fašiste je vsę ledi u̯otęrale v logorję, ję bṷo pakančajni Karuscou je Garnikou. Prężevejle sę nejso vęč vęrnele živet v tistę hribę. Glaven uzrok temo ję u̯oddalęnast u̯od šulę, cirkvę, trgovinę je drugeh institucij važneh za normalnu ževlęjni. Da se nejso ne pamislele vęrnet sę na starę u̯ognišča, so ble krivi tude sṷabi, stęrmi pute ke jeh ję bṷo tęšku zdržiṷat zbag hudeh dežjou ke so jeh vsaku tulku rezdęrle je u̯odnjęsle. Treba vejdet da so jeh tiskrẹt papravlale s krampe je u̯opatame, ke nej bṷo denašnih mašin.

Deca nejso hadiṷa v šulo, pa sęglih so ble vse kultu tulku pismeni. Tastarje so jeh pazime večile čitat, pisat je računat.

Dak ję čṷouk najvičje tal ževlęjnskeh patrejb perskęrbu na svajmo imajne, ževlęjni v tok u̯odalęnmo kraje nej bṷo dṷaste tižję u̯od unga v vičjeh siṷah. Čę prou ję nadmurska vesačina nekej vičja, mikroklima ję bṷa dṷaste bulja ko v aneh nižjeh krajeh. Razen nau̯adneh kmitskeh kultur, te ję prilčnu dṷabru rastṷo je radiṷu sadję: hruškę – tipkę je drabanicę, čęrnę je bejlę slivę, cibarę, a je jabuka. Pęrveh paratneh lejt ję sadję šę fajn rajaṷu, pṷala so pa nekej vničle ledi, nekej zvęrina, pa ję bṷo hmale vsega hin.

Tṷo ję bṷo kamnitu pa so blę nivę majhnę je tu k vičjen pa dalinah je jamah ke ję bṷo vęč zęmli. Pa gričah so kapale kamelję je sṷagale ga v grmačę, spadubnu ko Pręmęrce, al so ble nardile je u̯oplinco. Tok so pačase restejgale kašęnicę.

Tisto dṷabo ję bṷa nau̯adna stṷar bet raubšic. Nę sparadi ragi je trofejou, zak so vbijale zbag męsa. V teh zaselkeh so ble raubšice prilčnu na segurnen. Ble so na samen pa nejso drugi slišale strejlejni. Maži nejso šle ne s hišę, zak so čakale samu na u̯akne. Ke sę ję žeṷou zvičęr pęršṷa past v ziunek, so jo cilale z u̯akna, al pa čęz vęžinę vrata.

Nekrej blizu nej bṷo sedjęnca, pa so se pouk vsakę hišę nardile štirno ke sę ję pounṷa z dežjan zes strehi. Nekulku jeh ję šę zmiren pouneh, čę glih nej pouk nekakovę strehi. Per Karuscah sę ana nataka zes strehi majhnega skednička ke ga ję naridu Mladen Janęš, zęt Ivana Malnarja. Za napajejni ževeni so per Karuscah jemejle lužo. Bṷa ję mau vstran, višję u̯od hiš. Ke ję bṷa kaka suša, sprazneua sę ję je luža je štirnę. V takeh prilkah so u̯ozile u̯ado z Mṷakę u̯od Tęrstja al pa zes Sešicę, z Gerjanskega. V vsake hiše so jemejle par kṷajnou al pa u̯alou, najmęjn pa dvej kravę je majhno čejdo u̯au̯ac. Obviznu so rędile pa dva pręsca. Mṷadę pręšičkę so pręd Bažičan kepau̯ale na Krajnsken pa so jeh jemejle da druzga Bažiča. Taki pręsce so ble u̯ozimce, kire ga ję pa na spumad kupu ję vesjęne kṷou spumadanca. U̯od pirnastę žeṷale so jemejle dęsit da pitnajst kakuši pa pętjęha. U̯an jen ję biu zjutra namejst vękarcę, ok ję pa kukurikou papoudnę, so vejdle da bo drugu vrjęmę. Vsaku lejtu so nasadile kuklo da jen ję zljęgṷa je u̯odgajiua gnejzdu piščancou. Tastarę kakuši so parudencan kuhale za župo, da so bęrš pa parude pęršlę h sjębe.

Kesnu vesjęne so šle z u̯azan v tergavino da be sę pręskęrble s hrano za čęz zimo. Najvičje tal so perdejṷale dama, pa so kepile samu žakel (da 80 kg) karuznę mukę, mau majnje žakel bejlę (krušnę) mukę, par liter petrolję, par kil cukra, nekulku škatelc žeplink, a ok jen ję u̯astou šę kak graš, so kepile kak fertalček kafita. Tiste bejle muke be zdęj djale čęrna. Prou bejle so djale nularca. Kafę so jemejle samu za pasibnę prilkę; ok so pęršle bṷatre u̯as, za gaspuda ke so pęršle papešiṷat Trilę krajlę al pa čę nęnadama pridę kak višje z gaspaščiję.

Da kašni so deca pasṷa ževino pa gṷare, skuze da vęrha Čęrnę gari, a pa kṷašne ję bṷo pašę pa kašęnicah je pa u̯azah. Dṷaskrẹt jen ję tu u̯ouk zakṷat u̯ouco, al so ga deca v najvęčeh slučajeh u̯otęrau̯a z dougme palcame. Keder ję pęršṷo vęč u̯oci, pṷala nejso mougle u̯obranet.

Da so blę keda zimę dougę je z vilken snejgan, prave je ustnu prenašejni. Ke ję vmęrua Marija Malnar (r. Čadež 1840. lejta.), da ję biu tulke snejg da ga nejso mougle tok vesṷaku mjętat, pa so se med dvejme sasejdneme hišame pad snejgan zgazle tunel. Na par mejst so ga prębušle zaradi svetṷa je zraka. V takeh prilkah nejso pakujno mougle pakṷapat vęč ko šternajzdni. Tu da sę ję perpętiṷu pręd 1900. lejtan. Teskrẹt ję bṷa nau̯ada da so da britafa v Tęrstję trugę s pakujneme nasile na rṷakah. U̯od tet be bṷo sęglih mau prędjęlęč, pa so pakujno pęlale s kujne na sajnkah. Takę pajedinaste so u̯ostalę pisce teh bęsejd v spamine z u̯otruštvṷa zak jeh ję vęčkrẹt slišou u̯od svajeh pretkou.

U̯od nekdajnega zaselka ję vęč mau sleda. Rezrušęn zid nad lesino staubo, męd kiren ję biu

kjouder za krempir pa shramba za u̯orudję, so pręrastlę vęrbę pa smrejkę. Ana stara cibara ję skara bręz vej, al sę šę zmirej nada da be jo broulincle pa čęrvi zemlejle v prah. Niję rejtkę mu̯odikę papasęjo sęrnę, a dak ję bu̯a cibara radavita, veję je ję u̯amou ču̯avejk. Nej tega kar nabo ču̯ouk vniču. Za jabu̯anę sę nę smej krivet čavejka. Neh ję pau̯amou mjędved, a hruškę so sę pasešilę ke jeh ję zagatiu̯a gaščau̯a. Nekej ję bu̯o pa sęglih izven intęręsa čavejka je zvęrinę: u̯okul štirnę šę delę preživlajo je pa lejte rezvijęjo pu̯avę cvejtkę perunikę pa u̯opančke, na truc ten ke jeh nebęden na pleję, na gnaji ne na zaliu̯a. Je tok ževijo vęč sidendęsit lejt.

Da pręd tridęsit lejt so vlasnike pakasile vęrt pa talejpję kašęnicę, a ke so nejhale rjędet ževino, Karusce so sę začilę na hitru zaraščat. Šikara je gęrmję pakriu̯a je nekdajnę nivę. Na palavice ke perpada hišnemo bru̯aje 1 šę zmiren pakasijo vęrt a senu dinęjo v kapico za zimsku pręhranivejni devjačinę. Naslednike s pajdašijo pridęjo vęčkręt na tu imajni kaku papoudnę kęj spęč na rajžne, pa sę u̯opčute čavejške slejd.

Ana dębiu̯a lipa na nekdajnemo vęrte ima zdrau̯u dibu̯o pa zglida da bo šę du̯aste lejt u̯aru̯au̯a spamin na Karuscę.

26



27

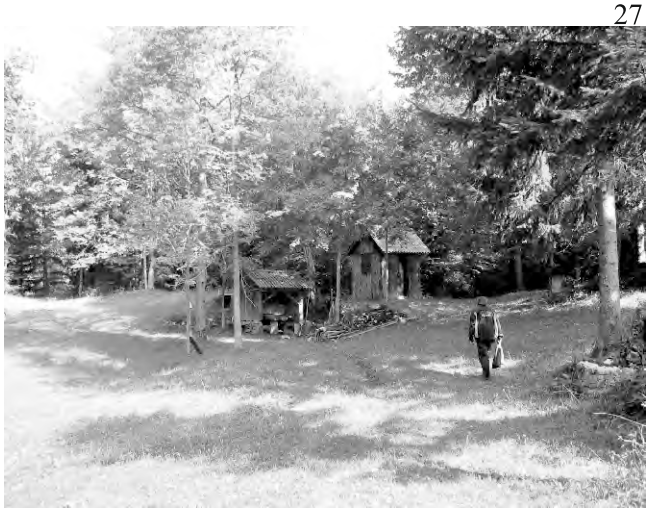

Leju̯u: par kamlou v zide spadbuja spamin na hišo broj ę per Karuscah, a disnu ję majhna lovačka čeka na mejste nekdajnega skedna. Za skeden ke ję perpadou bru̯aje ę sę vęč na vej.

Korošci (Karusce) broj 1, U̯ASAVI

U̯asavi pamejne da so u̯osniu̯ale uas, sjęu̯u.

Prezimę, u̯očitau̯u jemi je jemi	r.lejtu	mate	paruka	smęrt
Corosez Jacobus	1671.	- Monte		
Corosez Gregor	?		1709.	
Grogorjau̯a žjęna Maria	1694.		"	
Corosich Jacobusa Agneta, ud. Ferbeser	?		1709.	
Corossez Petrus			1708.	
Petrusaau̯a žjęna Ursula	?		"	
Corosaz Gregora Gertruda	?		1727.	
Korossez Gregora Georg	1706.		1737.	
Corosez Gregora Maria	1716.	Maria		
Corosez Gregora Urban	1718.	Maria		
Corosez Gregora Gertruda	1722.	Maria		
Corosez Gregora Helena	1724.	Maria		
Corosez Gregora Antonius	1725.	Maria		
Coroshiz Gregora Gregor	1728.	Maria		
Korosez Georgiusa Luchas	1722.	Gertruda		
Korossez Georgiusa Maria	1738.	Agneta		

Prezimę, u̯očitau̯u jemi je jemi	r.lejtu	mate	paruka	smęrt
Corosaz Petrusa Jacobus	1720.	Ursula		
Corosez Petrusa Thomas	1722.	Ursula		
Corosaz Petrusa Maria	1725.	Ursula		
Koroshiz Petrusa Petrus	1728.	Ursula		
Korossez Petrusa Apolonia	1731.	Ursula , Winkl		
Korossez Antoniusa Lukas	1760.	Margareta		
Korosec Antoniusa Jacobus	1764.	Margareta		
Korosez Antoniusa Ursula	1767.	Margareta		
Korosecz Antoniusa Stephan	1769.	Margareta		
Korossacz Antoniusa Maria	1771.	Margareta		
Korossacz Antoniusa Antonius	1773.	Margareta		
Korosecz Lukasa Laurentis	1780.	Barbara		
Korosecz Lukasa Jacobus	1782.	Barbara		
Korosec Lukasa Simonis	1784.	Barbara		
Korossecz Ant. Francisca, ud. Kalić	?	Gertruda Volf		
Korošec Ant. Magdalena, ud. Malnar	1811.	Gertruda Volf		
Korošec Antuna Helena (Lenka)	1815.	Gertruda Volf		
Korussecz Ant.Catharina, ud.h Kukcan	1818.	Gertrudis Volf		
Korossecz Antoniusa Lucia, ud. Janeš	1819.	Gertrudis Volf		
Korossecz Antoniusa Maria	1823.	Gertrudis Wolf		
Korossecz Katarine Georgius, nezak	1844.			
Malnar Stephanus	?			
Stephanusau̯a žjęna Magdal. Korošec	1811.			
Malnar Stephanusa Maria	1830.	Magdalena Korošec		
Malnar Stephanusa Georgius	1833.	Magdalena Korošec		
Malnar Stephanusa Antonius	1837.	Magdalena Korossecz		
Antoniusau̯a žjęna Marija Čadež	1840.	Mihael i Agnes Sagar		
Malnar Stephanusa Valentinus	1840.	Magdalena Korossec		
Valentinaua ž Agneza r. Zbašnik, Parg	?			
Malnar Stephanusa Joannes	1843.	Magdalena Koroshec		
Malnar Stephanusa Petrus	1845.	Magdalena Korossecz		
Malnar Stjepana Ivka	1853.	Magdalena Korošec		
Malnar Antun Ferdinand	1863.	Marija Čadež		
Ferdinandau̯a žjęna Ivka r. Turk	1869.			
Malnar Antuna Stanko	1866.	Marija Čadež		
Stankau̯a ž. Ivka r. Janeš, Rismane 57	1869.			
Malnar Antuna Marija Sofija	1869.	Marija Čadež		
Malnar Antuna Ljudevit	1871.	Marija Čadež		
Malnar Antuna Angela	1873.	Marija Čadež		
Malnar Antuna Franjo	1876.	Marija Čadež		
Frẹnitau̯a ž. Ivka Malnar, Rounicę 17	1880.			
Malnar Antuna Juraj	1880.	Marija Čadež		
Malnar Antuna Petar	1883.	Marija Čadež		
Malnar Valentina Marija	1874.	Neža Zbašnik		
Malnar Valentina Ivka	1875.	Neža Zbašnik		
Malnar Valnetina Monika	1879.	Neža Zbašnik		
Malnar Valentina Neža	1881.	Neža Zbašnik		
Malnar Ferdinanda Julka	1891.	Ivka Turk		
Malnar Ferdinanda Antun	1895.	Ivka Turk		
Antunau̯a žjęna Marija r. Malnar ?				
Malnar Ferdinanda Matija.	1900.	Ivka Turk		
Matijau̯a ž.Milka Mihelić, Čęrni U̯aze	?			
Malnar Ferdinanda Marija	1904.	Ivka Turk		

Prezimę, u̯očitau̯u jemi je jemi	r.lejtu	mate	paruka	smęrt
Malnar Ferdinanda Angela	1906.	Ivka Turk		
Malnar Antuna Antun	1920.	Marija Malnar		
Malnar Antun Ljudevit	1921.	Marija Malnar		
Malnar Antuna Franjo	1923.	Marija Malnar		
Malnar Antuna Josip	1928.	Marija Malnar		
Malnar Antuna Ladislav	1930.	Marija Malnar		
Malnar Antuna Ivan	1931.	Marija Malnar		
Malnar Antuna Marija	1936.	Marija Malnar		

Korošci (Karusce) broj 5. **per STANKUTE**

Hišnu jemi per Stankute ję nastau̯u pa 1890. lejte ke ję vlasnik ratou Stanku (r. 1866.)

Prezimę, u̯očitau̯u jemi je jemi	r.lejtu	mate	paruka	smęrt
Malnar Josephusa Josephus	1834.	Helena Korošec		
Josipau̯a žįęna Polona r. Žagar	?			
Malnar Josephusa Mathias	1837.	Helena Korossecz		
Malnar Josephusa Stephanus	1839.	Helena Korossecz		
Malnar Josephusa Franciscus	1844.	Helena Korossecz		
Fręnitau̯a žįęna Ivka r. Žagar	?			
Malnar Josipa Juraj	1857.	Polona Žagar		
Malnar Josipa Grga	1860.	Polona Žagar		
Grgau̯a žįęna Magdalena r. Križ	?			
Malnar Josipa Matejka	1863.	Polona Žagar		
Malnar Josipa Marija	1866.	Polona Žagar		
Malnar Josipa Vjekoslav	1869.	Polona Žagar		
Malnar Josipa Filip Jakov	1872.	Polona Žagar		
Malnar Josipa Ferdinand	1874.	Polona Žagar		
Josipau̯a žįęna Ivka Ožbolt U̯oknarje			1895. Čeber	
Malnar Stanka Josip	1893.	Ivka Janeš		
Malnar Stanka Franjo	1896.	Ivka Janeš		
Malnar Stanka Marija	1898.	Ivka Janeš		
Malnar Stanka Antun	1900.	Ivka Janeš		
Antun. ž. Ljubica Malnar, Čęrni U̯..	1908.	Ivan i Ivka Janeš		
Malnar Stanka Ivka	1902.	Ivka Janeš		
Malnar Stanka Antonija	1904.	Ivka Janeš		
Malnar Stanka Vjekoslava	1906.	Ivka Janeš		
Malnar Stanka Franjo	1912.	Ivka Janeš		
Malnar Antuna Stanislava	1928.	Ljubica Malnar		
Malnar Antuna Marija	1930.	Ljubica Malnar		
Malnar Antuna Ivka	1933.	Ljubica Malnar		
Malnar Antuna Antonija	1935.	Ljubica Malnar		

Ke ję nastajou ta zapis ję biu u̯od rajęneh per Karuscah žiu šę jedinu Ivan Malnar (r. 1931.), al ję med ten cajtan je u̯an vmęr.

Stanovnik Karuscou ję Karusec, a žinska Karuščouka. Pridjev ję karuščarsku. Pa damači sę na dej u Korošcima zak sę da per Karuscah, a iz Korošci ję u̯od Karuscou, h Karuscan.

Hišni bru̯aje so sę začile u̯od aden per Karuscah teskręt ke ję bu̯a samu ana hiša. Dva, tri, štir je šist so ble per Garnikah. Per prezimenah Janeš je Žagar nejso zmiren pisani hišni bru̯aje, pa ję tęšku ręč kirmo bru̯aje kedu perpada. Zatu so tok slučajnu zapisani .



28



29

Kumej sę vide slejd zida hišę broj 5 (lejųa slika) je pouna štirna (temnu mejstu na srejd disnę fotografiję). Na štirne šę zmiren rastęjo perunikę je ųopančke.

Gorniki (Gernike) broj 2.

Prezimę, ųočitaųu jemi je jemi	r.lejtu	mate	paruka	smęrt
Kovač Antun	?			
Antunaųa žįęna Gertruda Volf	?			
Kovač Antuna Katarina	1818.	Gertruda Volf		
Kovač Antuna Lucija	1819.	Gertruda Volf		
Kovač Antuna Marija	1823.			
Poje Antuna Matija	1836.		1883.	1906.
I. Matijaųa žj. Marija				
II. Matijaųa žj. Ivka Žagar	1847.		"	1918.
Poje Matije Antun	1873.	Marija	1897.	
Antunaųa žj. Veronika	1880.		"	
Poje Matije Vjekoslav	1888.			
Vjekoslav. I žj. Marija	?			
Janesh Antoniusa Jacobus	1826.	Francisca Čadež		
Janesh Antoniusa Mathias	1829.	Francisca Čadež		
Janesh Antoniusa Bartolomaus	1831.	Francisca Čadež		
Janesh Antoniusa Stephanus	1833.	Francisca Čadež		
Janesh Antoniusa Laurentis	1836.	Francisca Čadež		
Janesh Antoniusa Antonius	1840.	Francisca Čadež		
Janesh Antoniusa Theresia	1841.	Francisca Čadež		
Janesh Gertrude Franciscus	1843.			
Janesh Stephanusa Maria	1832.	Maria Loknar		
Janesh Stephanusa Stephanus	1835.	Maria Loknar		
Janesh Stepfanusa Maria	1837.	Maria Lakner		
Janesh Stephanusa Gertrudis	1840.			
Janesh Stephanusa Georgius	1842.	Maria Lakner	1865. i 02	1919.
Georgiusaųa II. žįęna Katarina Štimac	1863.		1902.	1904.
Janesh Stephanusa Joanna	1846.	Maria Lakner		
Janež Stjepana Vatroslav Ignacio	1850.	Maria Loknar		
Janeš Izidor			1881.	
Izidorjaųa žj. Katarina	1863.		"	
Janeš Jurja Antun	1871.		1895.	
Antunaųa žįęna Marija Volf			"	
Janeš Jurja Marija	1881.	Marija Volf	1900.	
Janeš Jurja Polona	1887.	Marija Volf		

Janeš Antuna Franjica	1899.	Marija Volf		
Janeš Jurja Veronika	1880.		1902.	
Janeš Izidora Marija	1884.	Katarina	1901.	
Janeš Izidora Franjo	1888.	Katarina	1908.	na Verhah
Frenitaua žjęna Antonija Rede	1889.		"	
Janeš Katarine Franjica	1901.			1902.
Janeš Katarine Nikola	1896.		1925.	
Nikolaua žj. Zora Križ	1907.		"	
Janeš Katarine Mihovil	1898.			
Janeš Jurja Ferdinand	1903.	Katarina Štimac		1904.
Janeš Franje Marija	1909.	Antonija Rede		
Janeš Franje Antonija	1911.	Antonija Rede		
Janeš Franje Franjo	1912.	Antonija Rede		
Janeš Nikole Marija	1926.	Zorka Križ		
Janeš Nikole Adam	1928.	Zorka Križ		
Križ Ivana Ivan	1834.		1874.	1915.
Ivanaua žj. Ivka Žagar	1848.		"	1911.
Križ Ivana Antun	1885.		1908.	
Antunaua žj. Matilda Pršle	1888.		"	
Križ Ivana Franjo	1887.		1902.	1916.
Frenitaua žj. Rozalija Malnar	1882.		"	1915.
Križ Ivana Ivan	1889.			
Križ Franje Franjo	1913.	Rozalija Malnar		
Kirž Franje Josip	1915.	Rozalija Malnar		1918.
Križ Ivana Ivan	1906.			
Križ Ivana Franjo	1907.			1907.
Križ Ivana Angela	1909.			
Križ Ivana Ivka	1911.		1930.	
Križ Ivana Josip	1913.			

Za Kovačę sę navej kej so zavęršle, a potomke Franęta je Nikolę ževijo na Spujdneh Vęrhah pa na Rounicah, ani so sę ụodsęlile na vęč krajou Hrụaskę je Sloveniję. Ụod Garnikou so sę ụodsęlile skara pręd stu lejt, a Ferdinand Malnar ję per Žagarjeh kupu hišo je grent.

Prezimena Kovač je Janeš so blę per Garnikah je prejk ko so te zapisanę, al nej zbag pamankajna padatkou mač pręgruntat keda so pęršle h Garnikan.



30 *Hišnu ụozidję ję zarastụo gęrmję.*



Pręd starme temeljame sę ję zakaręniu jęsin. 31

Gorniki (Gernike) broj 3. per KLIMPE

Prezimę, ụočitaụu jemi je jemi	r.lejtu	mate	paruka	smęrt
Šoštarić Antun, zet	?			
Antunaụa žj. Angela Janeš	?			
Šoštarić Antuna Maria	1829.	Angela Janeš		
Lautar Jakov	1839.		1864.	1912.
Janeš Tereza	1837.		1856.	
Janež Matije Josip	1853.	Uršula Žagar		
Janeš Matije Ivan	1856.			
Janeš Bartola Angela	1863.			
Janeš Bartola Antun	1866.			
Janeš Bartola Antonija	1870			
Janeš Bartola Ivan	1873.		1895.	
Janeš Bartola Sofija	1879.			
Janeš Ivana Ivan	1898.			
Turk Antun	1865.		1898.	
Antunaụa žj. Paulina Lautar	1871.			
Janeš Angele Antun	1889.			
Turk Antuna Ivan	1891.	Paulina Lautar		
Turk Antuna Franjo	1892.	Paulina Lautar		1898.
Turk Antuna Ivka	1894.	Paulina Lautar		
Turk Antuna Ferdinand	1896.	Paulina Lautar		
Turk Antuna Angela	1897.	Paulina Lautar		
Turk Antuna Marija Julija	1900.	Paulina Lautar		
Turk Antuna Antun Stanko	1903.	Paulina Lautar		1904.
Turk Antuna Antonija	1905.	Paulina Lautar		
Turk Antuna Angela	1906.	Paulina Lautar		
Turk Antuna Filip	1908.	Paulina Lautar		
Turk Antuna Ferdo Josip	1912.	Paulina Lautar		
Turk Antuna Josip	1915.	Paulina Lautar		
Klimpf Antuna Matija, z Goračou 48.	1887.	Josepfa Volf		
Matijaụa žjęna Julka Ožbolt	1887.	Jure i Matilda r. Križ		
Klimpf Matije Ljudevit	1913.	Julka Ožbolt		
Klimpf Matije Antun	1919.	Julka Ožbolt		
Klimpf Matije Slavica	1921.	Julka Ožbolt		
Klimpf Matije Franjica	1923.	Julka Ožbolt		
Klimpf Matije Matija	1926.	Julka Ožbolt		
Klimpf Matije Josip	1928.	Julka Ožbolt		
Klimpf Matije Franjo	1931.	Julka Ožbolt		
Malnar Josephusa Franciscus	1844.	Helena Korossecz ụod Karusiou broj 5.		
Frẹnitaụa žjęna Ivka r. Žagar	?			
Malnar Franje Ivka Sofa	1869.	Ivka Žagar		1869.
Malnar Franje Angela	1870.	Ivka Žagar		1872.
Malnar Franje Josip	1873.	Ivka Žagar		1895.
Josipaụa žjęna Ivka Ožbolt Ụoknarje	?			
Malnar Josipa Tonka	1908.	Ivka Ožbolt		
Malnar Josipa Vjekoslav	1869.	Polona Žagar	1894.	
Vjekoslavaụa žjęna Angela Volf			"	
Malnar Vjekoslav	1869.		1894.	
Vjek. žj. Angela Volf	1871.		"	
Malnar Vjekoslava Leopold	1897.			
Malnar Marička	1899.		1921. v Črneh Uazeh	

Žagar Juraj	1842.		1870.	
Jurjaųa žj. Marija Volf	1847.		"	1918.
Malnar Josip	1873.		1895.	
Josipaųa žj. Ivka Ožbolt	1874.		"	
Malnar Josipa Ivan	1899.		1927.	v Črnęh Ųazah 4
Ivanaųa žj. Milka Frbežar	1905.		"	
Malnar Josipa Marija	1901.		1919.	
Malnar Josipa Josip	1905.			1905.
Malnar Josipa Antonija	1906.			1908.
Malnar Josipa Franjica	1908.			1908.
Malnar Ivana Marija	1928.			
Malnar Ivana Ivan	1929.			
Malnar Josipa Ferdinand	1874.		1900.	1939.
Ferdetaųa žj. Katarina Lakota	1878.		"	
Malnar Ferdinanda Antonija	1901.	Katarina Lakota		
Malnar Ferdinanda Marija, ud. Žagar	1903.	Katarina Lakota v Črnęh Ųazeh		
Malnar Ferdinanda Florijan	1909.	Katarina Lakota		
Malnar Ferdinanda Antun	1912.	Katarina Lakota		
Malnar Ferdinanda Julijana	1914.	Katarina Lakota		
Malnar Ferdinanda Franjo	1921.	Katarina Lakota		
Malnar Ferdinanda Julijana	1925.	Katarina Lakota		



32



33

Temelje tritję hišę per Garnikah je pouna štirna pakrita z mrejžo (spujdna fotografija disnu).

Magare sę je Antun Turk ke Garnikan perseliu pręd kųanc 19. stulejtja, tęšku je pavejdat ųod kej je pęršu. V čebranske fare nej zapisan nebęden Antun ke be mo pa staraste ųodgųarjou. No, ųohku je pęršu s kirę drugę sasejdnę farę.

Ųod stanovnikou s prezimenme Šoštarić je Turk sę neč navej, a s Klimpfavę deržinę so ani pa drugmo svetskemo rate ųodsęlile ko koloniste v Kolut pouk Sombora v Bačke. Klimpę so ledi najbel zapantle ųod vseh Garnikarjou.

Gorniki (Gernike) broj 4.

Prezimę, u̯očitau̯u jemi je jemi	r.lejtu	mate	paruka	smęrt
Janesh Casparus	1678.			1721.
Janesh Casparusa Maria	1713.			1716.
Jannes Casparusa Georgius	1719.	Maria		1777
Janesh Georgiusa Gasparus	1754.	Gertruda		
Jannes Casparusa Jacobus	1779.	Maria		
Janesh Jacobusa Gregorius	1817.	Helena Volf		
Janesh Jacobusa Maria	1819.	Helena Volf		
Janesh Jacobusa Gertrudis	1821.	Helena Wolf		
Janesh Jacobusa Mathaus	1823.	Helena Wolf		
Janesh Jacoba Magdalena	1826.	Helena Volf		
Janesh Marije Joanna, nezakonita	1844.			
Janesh Andreasa Magdalena	1830.	Margaretha Klepac		
Janesh Andreasa Jacobus	1832.	Margaretha Klepac		
Janesh Andreasa Maria	1835.	Margaretha Klepacz		
Janesh Andreasa Magdalena	1838.	Margaretha Klepacz		
Janesh Andreasa Josephus	1840.	Margaretha Klepacz		
Janesh Andreasa Joannes	1842.	Margaretha Klepacz		
Janesh Andreasa Joanna	1846.	Margaretha Klepacz		
Janež Andreasa Antonius Padov	1848.	Margarita Klepac		
Janesh Gertrude Maria, nezakonita	1845.			
Janež Magdalene Antun Hieronim, nez.	1848.			
Janeš Jakov	1852		1885 i 08.	
Jakapau̯a I. žjęna Matejka Rede			1885.	
" II. žjęna Gabrijela Lavrič	1859.		1907.	1926.
Janeš Jakova Slavica	1886.	Matejka Rede	1905.	
Janeš Jakova Jakov	1888.	Matejka Rede	1907.	
Janeš Jakova Stjepan	1896.	Matejka Rede		1896.
Janeš Jakova Franjica	1899.	Matejka Rede		1899.
Janeš Jakova Antun	1902.	Matejka Rede		1902.
Janeš Jakova Franjica	1908.	Gabrijela Lavrič		
Žagar Valentin	1719.			1782.
Sagar Bartola Jacobus	1833.	Maria Poje		
Sagar Bartola Mathias	1836.	Maria Poje		
Sagar Bartola Stephanus	1840.	Maria Poje		
Sagar Bartola Stephanus	1843.	Maria Poje		
Sagar Bartola Josephus	1846.	Maria Poje		
Žagar Stanko	?		1893.	
Stankau̯a žjęna Ivka r. Volf	?		"	
Žagar Stanka Stanko	1894.	Ivka Volf		
Šebalj Stjepan, zęt	1835.	Stjepan i Polona Kovač		
Stjepanau̯a žjęna Marija r. Janeš	1835.	Andreas i Margareta Kl.		
Šebalj Stjepana Ivan	1857.	Marija Janeš		
Šebalj Stjepana Ivka	1865.	Marija Janeš		
Šebalj Stjepana Rudolf	1868.	Marija Janeš		
Malnar Josipa Grga	1860.	Korošci 5		
Grgau̯a žjęna Magdalena Križ				
Malnar Grge Izidor	1884.	Magdalena Križ.		
Izidorjau̯a žjęna Marina Lipovac, Br.D	1888			
Malnar Grge Ivka	1886.	Magdalena Križ		
Malnar Grge Angela	1888.	Magdalena Križ		1892.

Prezimę, u̯očitau̯u jemi je jemi	r.lejtu	mate	paruka	smęrt
Malnar Grge Marija	1890.	Magdalena Križ		
Malnar Grge Julijana	1892.	Magdalena Križ	1892.	
Malnar Grge Franca, du̯ajka	1893.	Magdalena Križ	1895.	
Malnar Grge Angela, "	1893.	Magdalena Križ		
Malnar Izidora Antonija	1908.	Marija Lipovac		
Malnar Antonije Antun	1934.	ževijo v Čebre.		

Z deržinę Malnar potomke ževijo v Tęrstje, Čebre, je dregej. Prezimene Žagar se navej slejd, al sę vej da sę ję Bartol persęliu z Brinavę Dragę. Šebalj ję biu venda s Prizda. Negovi prezimenjake so na Hribe, al nej nebęnga ke be u̯odgau̯arjou Štęfętave (Stjepanave) du̯abe.

Gorniki (Gernike) broj 5.

Prezimę, u̯očitau̯u jemi je jemi	r.lejtu	mate	paruka	smęrt
Janeš Matias	1799.			
Matiasau̯a žjęna Apolonia Turk	?			
Janeš Matiasa Georgius	1821,	Apolonia Turk		
Janeš Matiasa Antonius	1825.			
Malnar Vjekoslava Leopold	1897.	Angela Volf		
Malnar Vjekoslava Marija	1899.	Angela Volf		

Ivanavi (1899.) potomke ževijo v Čęrneh U̯azah per Starehišneh.

Gorniki, broj 6.

Prezimę, u̯očitau̯u jemi je jemi	r.lejtu	mate	paruka	smęrt
Janež Stephanus	1810.			
Stephanusau̯a žjęna Maria Loknar	?			
Janeš Stephanusa Maria	1832.	Maria Loknar		
Janeš Stephanusa Stephanus	1835.	Marija Loknar		
Janeš Stephanusa Maria	1837.	Maria Loknar		
Janeš Stephanusa Gertruda	1840.	Maria Loknar		
Janeš Stephanusa Georgius	1842.	Maria Loknar		
Janeš Stephanusa Joanna	1846.	Maria Loknar		
Janeš Stephanusa Vatroslav	1850.	Maria Loknar		

Stanovnik Garnikou ję Garnik al pa Garnikar, žjęna ję Garnikouka, pridjev pa garnikaršku. U̯od Garnikou, per Garnikah, h Garnikan.

Garnikę so ledi začile zapuščat prejk ko ję pačiu druge svetske rat, a ke sę ję kančou sę nej u̯obędeu̯ vęrnu na pagariščę. Zbag tega sę u̯od Garnikou vej samu kęj malga.

Nej dougu kęr ję Šumarija Prized nardiu̯a cejsto z Mauharjouga u̯aza da Stremca ke ję anę parstu mętrou u̯od Garnikou, a z majhnen struškan be sę prętigneu̯a skuze da Karuscou ke be tle vlasnike u̯odstupet tulku zęmli ko rabe za cejsto. Predjel Čęrna gara, kamer spadajo tude Garnike s Karuscame vrid, ję hedu su̯abu pavizan s cejstame, pa be ledi mougle u̯omagučet da sę baren ta prędu̯že.

ČEBRANSKI GARAČE – GERJANSKU

Te bodo v čebranskę Garačę zapisani vse zaselke je imajna ke so sę v prošloste nen perpešiụale, a spadajo v čebransko faro. Vajnę na spada Parg zak ję biu ụod delę samostujnu naselję. Ke sę męd domačme ledmi gaụari o Garačah al Gerjansken, sę misle glih na čebranskę Garačę bręz Režinou je Štimcou, a glih tok je bręz Kuzjega Vęrha je Krajncou, čę prou so nakon formirejna katastarskeh općin 1860. lejta vsa ta mejsta perpadaua v katastarsko opčino Garače, a pręd ten so delę pisanę ko Garače.

S pamačjo pęrveh zapisaneh prezimen sę da samu daneklę pagruntat ụodkud ję patejkaụu naseląivejni kraja. Samu daneklę zbag tega, ke sę z jemin zaselkou Tamažine, Skụake (Skoki), Makouce ụohku zakluče da so ble vajneh pęrvi stanovnike čegaveh prezimen nej vęč na padručje Gerjanskega, net ję ụastou kak zapis da so blę v zaselkeh ke so pajneh dabile jemi.

Kešneję ję ụopazet jako lokalno migracijo, pa sę ję sęglih v Garačah zadęržou karakteristično pamejnek ke ję biu jednak je v tęrstjanskeh Garačah, a je na Parge.

Numarę al hišni brụaje z 18. stulejtja, a je z 1850. lejta so začile na imajne zapisanmo ko Draga. Tu jemi ję za Tatinsko Drago kir ję staụa ana hiša. Ụod te so šle brụaje h Režinan, pa h Kašarugan jtn., a kančale so z brụajan 58 per Štimcah. Kešneję dejụanę hišę so dabiụalę brụaję pa ride koker so dejụanę.

Poimenični padatke o stanovnikah so vziti z Indeksa stanovništva nekdajnę općinę Čeber (bręz Tęrstja), pa s knig stališa, matičneh knjig je popisa ke ga ję 31.3.1942. zvęršu taljanske okupator. Knjige (Indekse) kejgade mankajo celę stranicę, a na aneh stranicah kej kira ụosiba. Zglida da ję Indeks nastou s prępešivejnen z matičneh knjig. Per prępešivejne so nastajalę ụočitnę greškę. V aneh slučajeh ję datum smęrte raneje ụod rojstnega datuma, pa tude da sę ję nedu žjęnu ke ję biu star siden lejt, al pa da ję mate samu lejtu starja ụod svajga ụotraka. Taki padatke nejso vnašani v leta zapis, jedinu čę sę nej je te patkraụa spadubna greška. Zatu popis ụosib na bo čistu kompleten. Na temelje takeh padatkou ję bụo tęšku čistu vsazga identificirat kire deržine perpada, al bo sęglih v njęmo vęč ko 90% stanovnikou Gerjanskega rajęneh zajdneh skara tristu lejt, najvičje tal rezvęrstaneh h tapraven deržinan. Tu ję bụo ten tižję ke so isti ledi zapešiụani pad različnę hišnę brụaję.

Draga, broj 1. **TATINSKA DRAGA**.

Paštjęnen stanovnikan tega imajna ję škuduo jemi *Tatinska* pa so jeskale da sę pišę samu Draga. Pa ustnemo prenašejni z rụada v rud, v Drage so raubarje (tati) jemejle svaji shadiščę pa ję zatu Drage perdanu šę Tatinska. Čę ję v ten kęj resnicę, pụala ję ụod takręt rejs vęč dougu.

Hiša ję bụa pouk starga puta ke ję šu pa same Tatinske Drage prute Parge, anę stu mętrou ụod križa per Svite trajice prute Parge. Ke grunte ję perpadaụa je vilka kašęnica ke ję dasejgaua da pad zaselka Kalavirje (prute jugozapade) pa da Dębelę huję na jugoistočne strane. Nivę so blę v padouglaste dražiuke. Hiša ję zgarejụa na pačitke dvajsętga stulejtja je nejso jo tle na noụu dejụat, rajši so se na Parge kepile Rajtaụo. V Tatinske Drage nej vęč paznat kej so ble niji temelje, a pręd pidęsit lejt jeh ję bụo šę fajn videt.

Tatinska Draga sę dụaskręt spamina v vize s pęrven napadan partizanou v čebranskemo kraje na kolono taljanskę fašističkę ụajski 19. travnja 1942. lejta. V napade zes zasjedę ję paginụo 28 taljanskeh sudatou, a druge dan (20. IV.) so fašiste čęrneh srajc narędile osveto nad dęsit nadoužneh maškeh ụod Režinou. Pertęrale so jeh da mejsta včirejšnega napada je ton jeh dougu mučle, pụala pa pastrejlale. Za spamin na napad pastavlęn ję spomenik pręd kiren sę vsaku lejtu na tiste dan paụaži krajcel. Mau nižję ụod njęga ję skromen zidan spomenik dęsęten talcan. Nih spomenik nej videt s cesti. Zajdneh lejt sę mo da vičje značaj, zak treba rejs bel žalet nadoužnę žrtvę druzga svetskega rata.

V Tatinske Drage ję smęrt vtręfiụa najmejn 30 ụosib, zak so ble vajne ụob ževlęjni je dva cevile. An mụad fant smęrtnu ję stradou ke ję 1959. lejta pou z becikla, a druzga maža ję s pištolan strejlu milicajc. Tę dvej smęrte nejmajo derektnę vizę s partizansken napadan.

Ụod Tatinskę Dragę ję umjetnik Andrija Zbašnik napisou pejsem. Čę glih ję vęč ụobjavlęna v knige "Čabarske žrtve fašizma", ụana perpada na tu mejstu.

TATINSKA DRAGA

1.
Gordo i ponosno stoji starica
Kraj znamjenja kamenog gdje on pade.
Unutarnjim grohotom jecati stade,
a suze k'o rosa krase joj lice.

2
Srce nemirno k'o ranjena ptica
Tolike godine boluje jade,
Jer smrt mu umjesto života dade
Oganj ratni što prođe ko bujica.

3.
Grebene obraze i put joj meku
Skrivaju prameni sijede kose
Srebrne od suza što dalje teku.

4.
U spomenu traži utjehu neku
K'o trnjem da hoda, a noge bose
Misli o njemu u duši je peku.

Ụod Tatinskę Dragę je Dębilę huję ję pejsmę pisou je Franjo Poję - Puglę, ke ję ụod te jemu karinę.

Prezimę, ụočitaụu jemi je jemi	r.lejtu	mate	paruka	smęrt
Wolf Urban	?			
Urbanaụa žję̨na Marija Kavalir	?			
Wolf Josephus	?			
Josipaụa žję̨na Marija r. Mezlar	1806.			1877.
Wolf Josephusa Josephus	1810.			
Josephusaụa žję̨na Marija	1815.			
Wolf Urbana Jelena	1816.	Marija Kavalir		
Wolf Urbana Pavao	1819.	Marija Kavalir		1819.
Wolf Urbana Magdalena	1821.	Marija Kavalir		
Wolf Urbana Gjuro	1824.	Marija Kavalir		1824.
Wolf Urbana Margareta, ud. Klimpf	1826.	Marija Kavalir	1852..	
Volf Josipa Marija	1818.	Marija Mezlar		
Volf Josipa Maria	1822.	Marija Mezlar		
Volf Josipa Stephanus	1824.	Marija Mezlar		
Volf Josipa Clara	1826.	Marija Mezlar		
Volf Margarete Antun, nezakonit	1850.			
Maver Joannes, zęt	1815.		1842.	
Ivanaụa žję̨na Maria r. Volf	1815.		"	1850.
Janeš Joannes, zęt	1824.			
Joannesaụa žję̨na Jelena r. Žagar	1820.			1860.
Maver Joanesa Josip	1843.	Marija Mezlar	1864.	
Janeš Ivana Ivan	1858.	Jelena Žagar		1860.
Janeš Ivana Juraj	1860.	Jelena Žagar		1860.
Lakota Gašar	1863.			
Poje Urbana Ana	1820.	Elizabeta ?		
Poje Josipa Franjo	1863.	Marija Repinc		1864.
Poje Josipa Ferdinand	1865.	Marija Šoštarić		1865.
Poje Josipa Franjica, ud Zbašn. Kr.Dr.	1867.	Marija Šoštarić		
Poje Josipa Ivan	1871.	Marija Šoštarić		
Poje Josipa Ivka	1873.	Marija Šoštarić		
Poje Josipa Antonija	1875.	Marija Šoštarić		1891.
Poje Josipa Antun	1877.	Marija Šoštarić	1903.	
Poje Josipa Ferdinand	1881.	Marija Šoštarić		
Antunaụa žję̨na Franjica r. Lakota	1882.			
Poje Antuna Antun, nezak.	1905.	Franjica Lakota		1931.

Deržina Poje ụodsęliụa ję na Parg broj 4 (h Rajtaven) s perjemkan Pugletavi. Ụod emigraciję odnosno nestanka drugeh stanovnikou Dragę nej padrabnejeh padatkou. Samu Maver sę ję kešneję pajavu ko zęt v Ụazah.



34

S proslavę ụoblejtencę pęrvga napada na taljansko fašističko ụajsko v Tatinske Drage.

ERŽENI (REŽINE)

Erženan pa damači rjęčęjo Režine. V prošloste so sę štejle v Garačę, a ụod pačitka 20. stulejtja nejmajo ž nime nekakavę vizę. Zbag blizinę so pavizani s Pargan. Zes šalę so jen ani rjękle "Pit menut ụod Parga". Ok čę prit za pit menut, marę dirjat ko tristu hedičou. Zaselak ima štire hišę pa na noụu narjęnę dvej vikendicę. Vsę hišę so pa rate zdignęnę je zdęj jeh dụabru ụobdęržiuajo al ję samu ana stalnu nastanęna.

Jemi so dabile pa prezimene Eržen ke sę ję ụobdęržaụu da denašneh dni, a v dalje prošloste ję bụo v vseh štęreh hišah. Ụok sę sude pa prezimene, h Režinan so ledi perspelile ke so začile v Čebre dejụat talionico žęlejza ụokul 1650. lejta, al pa maręt šę prejk. Prezimę ję hedu respręstranęnu pa vse Slovenije, a 1501. lejta zapisanu ję v Poljanske daline per Škofje Loke).[38] Dvajsęt lejt kešneję sę pajavla v Cerknen.[39] Eržen be sę pa herụasku ụohku rjękụo *ražen* (od raži),a pa naši režin. Eržene imajo svajga srodnika v zaselke Režince (Erženci) v prędzidanskeh Garačah. Je ton ję bụo dougu prezimę Eržen. Dụaste Erženou nej rezvęrstanu pa deržinah zak sę na vej kirmo zaselke kedu perpada.

Erženi (Režine) broj 2. per ŠỤABE

Prezimę, ụočitaụu jemi je jemi	r.lejtu	mate	paruka	smęrt
Ersen Andreas	?		1763.	
Andreasaụa žjęna Elizabeta Longos	?	Laurentis	"	
Ersen Blasius	1787.			
Blažaụa žjęna Agnes Sercar	1786.			
Ershen Andreasa Anton	1800.	Maria		
Ershen Andreasa Ursula	1802.	Maria		

[38] *Dr.sc. Pavle Blaznik, Loški razgledi.*

[39] *Mr.sc. Silvo Torkar, Tamačejni o respręstranęnaste aneh prezimen.*

Prezimę, u̯očitau̯u jemi je jemi	r.lejtu	mate	paruka	smęrt
Ershen Andreasa Margarita	1804.	Maria		
Ershen Andreasa Josef	1806.	Maria		
Ershen Andreasa Anna	1809.	Maria		
Ershen Joannesa Anna	1802.	Gertruda		
Ershen Joannesa Magdalena	1805.	Gertruda		
Ershen Joannesa Maria	1807.	Gertruga		
Ershen Joannesa Simonis	1812.	Gertrudis		
Ersen Blasiusa Gertrudis	1810.	?		
Ersen Blasiusa Apolonia	1820.	Agnes Sercar		
Eržen Blasiusa Ana	1822.	Agnes Sercar		1824.
Eržen Blasiusa Antun	1825.	Agnes Sercar		1836.
Osbold Antonius, zęt	1811.			
Antoniusau̯a žįęna Gertrudis Ersen	1810.			1884.
Osbold Antoniusa Antonius	1831.	Gertrudis Ersen		
Antoniusau̯a žįęna Polona r. Štimac	1834.		1861.	1894.
Osbold Antoniusa Josephus	1840.	Gertrudis Ersen		
Osbold Antoniusa Franciscus	1841.	Gertrudis Ersen		
Franciskusau̯a žįęna Franjica Štimac	1849.			
Ožbolt Antuna Ivka	1863.	Polona Štimac		
Ožbolt Antuna Franjica	1869.	Polona Štimac	1893.	
Ožbolt Antuna Jelena	1871.	Polona Štimac	1872.	
Ožbolt Franje Franjo	1879.	Franjica Štimac	1879.	
Ožbolt Franje Franjo	1880.	Franjica Štimac	1880.	
Lakota Gašpara Vid	1860.		1884.	1932.
Vidau̯a žįęna Agata r. Janeš	1860.		1884.	
Lakota Vida Marija ud. v Garačę	1886.	Agata Janeš	1902.	
Lakota Vida Matija	1890.	Agata Janeš	1919.	
Lakota Vida Ivka	1894.	Agata Janeš	1913.	
Lakota Vida Franjica, ud. Hreljin, Ogul.	1900.	Agata Janeš	1920.	
Lipovac Antuna Jakov	1864.	Jelena	1886.	
Jakovaua žįęna Ivka r. Eržen	1863.	Antun i Polona		
Lipovac Jakova Antonija	1887.	Ivka Eržen		
Lipovac Jakova Jakov	1889.	Ivka Eržen		
Lipovac Jakov, zęt	1864.	Ožbolt Ivka	1886.	
Jakovau̯a žįęna Ivka Eržen	1863.		"	1891.
Lipovac Jakova Antonija	1887.	Ivka Ožbolt		
Lipovac Jakova Jakov	1889.	Ivka Ožbolt		
Lipovac Jakova Vjekoslava	1890.	Ivka Ožbolt		
Malnar Simona Jacobus	1816.			
Jacobusau̯a žįęna Apolonia Eržen	1820.	Agnes Sercar		1887.
Malnar Simona Marija	1816.	Marija ?		1870.
Malnar Simona Magdalena	1819.	Marija ?		
Malnar Ane Gjuro, nezakonit	1825.			
Malnar Pavla Franjica	1826.	Margareta ?		
Malnar Pavla Agnes	1829.	Margareta ?		
Malnar Pavla Jakov	1831.	Margareta ?		
Malnar Pavla Ana	1833.	Margareta ?		1837.
Malnar Jacobusa Joannes, du̯ajček	1848.	Apolonia Ersen		1849.
Malnar Jacobusa Antonius, "	1848.	Apolonia Ersen		1849.
Malnar Jacobusa Helena	1851.	Apolonia Ersen		1857.
Malnar Jakova ?	1853.	Apolonia Ersen		
Malnar Jakova Marija, ud. Čop U̯ouske	1856.	Apolonia Ersen	1876.	
Malnar Jakova Gjuro	1859.	Apolonia Ersen	1891.	



35

Švabaųa hiša ję nastanęna samu včaseh.

Prezimę, ǫočitaųu jemi je jemi	r.lejtu	mate	paruka	smęrt
Jurjaųa žjęna Josepha Lakota, Parg 2	1874.			
Malnar Agneze Jakov, nezakonit	1857.	per Opajkah 19		1858.
Malnar Agneze Franjica, nezakonita	1859.	" "		
Zbašnik Josipa Franjo s Križ Dragę 11	1869.	Polona Volf		
Fręnitaųa žjęna Antonija r. Trope	1873.			
Zbašnik Franje Katarina	1867.	Marija Trope		1877.
Zbašnik Franjo	1869.		1893. i 1915.	
Fręnitaųa I. žjęna Antonija Trope	1875.		"	1915.
Fręnitaųa II. žjęna Ožbolt Franjica	1867.		1915.	1942.
Zbašnik Franje Mihovil	1895.	Antonija Trope	1919.	
Mihovilaųa žjęna Antonija Žagar	1902.		"	
Zbašnik Franje Antun	1899.	Antonija Trope	1920.	
Antunaųa žjęna Antonija Križ	1900.		"	
Zbašnik Franje Miroslav per Frbižarjeh	1901.	Antonija Trope	1927.	
Zbašnik Franje Marija, ud. Trope	1903.	Antonija Trope	1928.	
Zbašnik Franje Zorka	1906.	Antonija Trope	1926.	
Zbašnik Franje Josip	1909.	Antonija Trope	1937.	
Josipaųa žjęna Božica Kovač	1921.	s Parga		
Zbašnik Mihovila Mihovil	1921.	Antonija Žagar		
Zbašnik Mihovila Franjo	1922.	Antonija Žagar		
Zbašnik Mihovila Rudolf	1939.	Antonija Žagar		
Zbašnik Antuna Juraj	1923.	Antonija Križ		
Zbašnik Antuna Antun	1924.	Antonija Križ		

Lakotę so pęršle z Brinoukę je hmale so ǫodsęlilę v Zgurnę Žagarję broj 2 (Krajc), a Zbašnik Franjo sę ję persęliu s Križevę Dragę. Perjemek Šǫaba imajo maški s prezimenan Zbašnik, je tu lęti s Križavę Dragę. Nihi pretke so sę persęlile s kačiuskega padručja (Traųa) kir ję bǫa palavica nejmškeh stanovnikou, pa so je nęnejmce dabile perjemek Šǫaba. Zdęj ję hišne gaspadar Željko Zbašnik, je nej stalnu nastanęna.

Erženi (Režine) broj 3. per LEKAČKE

Prezimę, u̯očitau̯u jemi je jemi	r.lejtu	mate	paruka	smęrt
Malnar Simon, du̯avec	1785.			
Malnar Simona Agnes	1812.			
Malnar Simona Jacobus	1816.			
Jacobusau̯a žįęna Antonia r. Ersen	1820			
Malnar Simona Magdalena	1819.			
Malnar Jacobusa Joannes	1848	Antonia Ersen		
Malnar Jacobusa Antonius	1848.	Antonia Ersen		
Ersen Josephus	1806.			
Josephusau̯a žįęna Marija r. Janeš	1809.			1885.
Ersen Jacobus	1816.			
Jacobusau̯a žįęna Apolonia Ersen	1820.			
Eržen Josipa Miha	1831.	Marija Janeš		1839.
Eržen Josipa Ivan	1834.	Marija Janeš		1857.
Eržen Josipa Angela	1840.	Marija Janeš		
Eržen Josipa Antun	1843.	Marija Janeš		
Eržen Antuna Marija	1845.	Marija Janeš		
Ersen Jacobisa Joannes	1848.	Apolonia Ersen		
Eržen Angele Franjo, nezakonit	1867.			
Ožbolt Lucas, zęt	1816.	u̯odsęliu v Jastrebarsku		
Lucasau̯a žįęna Margareta Eržen	1812.			
Štimac Jurja Vinko, pęršu u̯od Štimcou	1856.	Marija Troha	1881.	
Vinkau̯a žįęna Vjekosl. Šoštarić, U̯aze	1861.		"	1933.
Štimac Vinka Valentin, du̯ajček	1885.	Vjekoslava Šoštarić	1910.	1960.
Valentinau̯a žįęna Marija Zbašnik	1892.	Antun pa Marija "		1926.
Štimac Vinka Josip, du̯ajček	1885.	Vjekoslava Šoštarić	1910. i 25.	
Štimac Vinka Filip Jakov	1887.	Vjekoslava Šoštarić		1897.
Štimac Vinka Vjekoslav	1889.	Vjekoslava Šoštarić		1890.
Štimac Vinka Antun	1891.	Vjekoslava Šoštarić	1920.	1947.
Antunau̯a žįęna Franjica r. Janeš,	1895.		"	
Štimac Vinka Vjekoslav, du̯ajček	1894.	Vjekoslava Šoštarić		1895.
Štimac Vinka Izidor, du̯ajček	1894.	Vjekoslava Šoštarić		1924.
Izidorjau̯a I. žįęna Ivka Kalić	1896.			
Izidorjau̯a II. žįęna Marija Knaus	1901.			
Štimac Vinka Marija	1897.	Vjekoslava Šoštarić		1898.
Štimac Vinka Franjo	1899.	Vjekoslava Šoštarić	1925.	
Fręnitau̯a žįęna Marija r. Zbašnik	1904.		"	
Štimac Vinka Jožefa, du̯ajka	1902.	Vjekoslava Šoštarić		1909.
Štimac Vinka Marija, ud. Troha, Prized	1902.	Vjekoslava Šoštarić	1929.	
Štimac Valentina Antun	1913.	Marija Zbašnik	1937.	
Antunau̯a žįęna Marija Troha, Lautarje	1912.		"	
Štimac Valentina Valentin	1921.	Marija Zbašnik	1946.	
Valentinau̯a ž. Marija Muhvić, U̯okriv.	1923.		"	
Štimac Valentina Marija, ud. h Turkan	1924.	Marija Zbašnik	1946.	
Štimac Izid. Ljudevit, per Hadalinah	1919.	Marija Kalić		
Štimac Antuna Antun	1921.	Franjica Janeš		1921.
Štimac Antuna Franjo	1923.	Franjica Janeš		
Štimac Antuna Vladimir	1926.	Franjica Janeš		
Štimac Antuna Sabina	1930.	Franjica Janeš		
Štimac Ivana Marija	1924.	Franjica Malnar		
Štimac Franje Vladimir	1923.	Marija Zbašnik		

Prezimę, ụočitaụu jemi je jemi	r.lejtu	mate	paruka	smęrt
Štimac Franje Ema	1926.	Marija Zbašnik		1926.
Štimac Franje Suzana	1928.	Marija Zbašnik		1937.
Štimac Franje Antun	1935.	Marija Zbašnik		
Štimac Franje Franjo	1937.	Marija Zbašnik		
Štimac Franje Slavko	1930.	Marija Zbašnik	1955.	
Slavkaụa ž. Nevenka Lipovac, Tęrstję	1936.	Antun i Ivka	"	



36

Na zajdnu ję bua v hiše deržina Štimac.

Prezimę, ụočitaụu jemi je jemi	r.lejtu	mate	paruka	smęrt
Štimac Slavka Eva	1955.	Nevenka Lipovac		
Štimac Slavka Vesna	1958.	Nevenka Lipovac		
Štimac Slavka Jasmila Franjica	1963.	Nevenka Lipovac		
Štimac Antuna Franjo	1938.	Marija Troha		
Štimac Antuna Eva	1940.	Marija Troha		
Štimac Antuna Zdenka	1941.	Marija Troha		

Latu hišnu jemi ję ụod takręt ke ję pęršụa nęvjesta Marija Janeš, Lekačaụa s Kuzjega Vęrha. Hišo so naslejdlę je lepu jo zdęržiụajo hčęri Slavęta Štimca, čę glih ževijo v Francije.



37



38

Na starmo bṛuaje 4, per Hišneh, hišo so rezdelile Eržen Roman (lejve ulaz) pa Troha Petar (disne ulaz). V lejve palavice ževijo jedini stlani stanovnike Miroslava pa sin Josip Eržen, a disno ima Troha Želko ko vikendico. Hišni so z vičję sobę (hišę), a Hiščavi s tamalę sobę (hiščę).

Erženi (Režine) broj 4. **HIŠNI i HIŠČAVI**

Prezimę, u̯očitau̯u jemi je jemi	r.lejtu	mate	paruka	smęrt
Ershen Antonius	1800.			
Antoniusau̯a žję̯na Marija r. Lauter	1797.			1846.
Eržen Florjana Gjuro	1818.	Agnes		
Eržen Antoniusa Stjepan	1821.	Marija Lautar		1897.
Stjepanau̯a žję̯na Polona r. Troha	1821.			1900.
Eržen Antoniusa Uršula	1823.	Marija Lautar		1929.
Eržen Antoniusa Gjuro	1825.	Marija Lautar		
Ersen Antoniusa Margareta	1827.	Marija Lautar		
Eržen Antoniusa Lovro	1829.	Marija Lautar		
Eržen Anton Ana, ud Jelenc, Tęrstję̯	1831.	Marija Lautar	1853.	
Eržen Antuna Antun	1834.	Marija Lautar		1836.
Eržen Antuna Josip	1835.	Marija Lautar		1836.
Eržen Antuna Antonija	1840.	Marija Lautar		
Eržen Antuna Josip	1838.	Marija Lautar		
Eržen Stjepana Ana	1842.	Polona Troha		1844.
Eržen Stjepana Ivan	1842.	Polona Troha	1863.	
Ivanau̯a žję̯na Ivka Korošec, G. Žag.	1844.		"	
Eržen Stjepana Ivka	1845.	Polona Troha		1858.
Eržen Stjepana Stjepan	1849.	Polona Troha		1923.
Eržen Stjepana Josip	1852.	Polona Troha	1876.	1915.
Josipau̯a žję̯na Marija Štimac, Garače	1852.		"	1935.
Eržen Stjepana Franjo	1857.	Polona Troha		
Frę̯nitaua žję̯na Antonija r. Malnar				
Eržen Antonije Marija, nezakonita	1867.			1867.
Eržen Ivana Antun	1867.	Ivka Korošac		
Eržen Ivana Ferdinand	1869.	Ivka Korošac	1895.	
Ferdinandau̯a žję̯na Ana r. Malnar	1874.		"	
Eržen Ivana Vid	1872.	Ivka Korošac		
Eržen Ane Augustina, nezakonita	1872.			
Eržen Ivana Valentin, na Plęščah	1875.	Ivka Korošac.		
Valentinau̯a žję̯na Marija Zbašnik	?			
Eržen Ane Margareta, nezakonita	1875.			
Eržen Ane Sofija, nezakonita	1877.			
Eržen Ivana Franjo	1878.	Ivka Korošec	1900.	1935.

Prezimę, u̯očitau̯u jemi je jemi	r.lejtu	mate	paruka	smęrt
Eržen Ivana Ivan, na Plęšcah	1880.	Ivka Korošec.		
Eržen Josipa Filip Jakov	1878.	Marija Štimac	1900.	
Filip Jakovau̯a žįęna Ivka Zbašn. Parg	1880.		"	
Eržen Josipa Veronika	1882.	Marija Štimac		1890.
Eržen Josipa Ivka	1885.	Marija Štimac		1890.
Eržen Josipa Srećko	1887.	Marija Štimac		
Eržen Josipa Ivka, ž. Antuna z br. 5	1890.	Marija Štimac	1911.	1935.
Eržen Josipa Josip, duajček	1892.	Marija Štimac	1919. i 46	1943.
Josipau̯a II. ž. Franjica Križ	1925.		1946.	
Eržen Josipa Franjo, "	1892.	Marija Štimac		1897.
Eržen Franje Marija	1886.	Antonija Malnar		
Eržen Filip Jakova Franjo	1903.	Ivka Zbašnik	1926.	
Frẹnitau̯a žįęna Franjica Kalčić	1904.		"	
Eržen Filip Jakova Jakov	1904.	Ivka Zbašnik	1930.	
Jakovau̯a žįęna Marija Troha	?		"	
Eržen Filip Jakova Valentin	1911.	Ivka Zbašnik	1939.	
Eržen Filip Jakova Vinko	1913.	Ivka Zbašnik		1919.
Eržen Filip Jakova Josip	1915.	Ivka Zbašnik	1946.	
Eržen Filip Jakova Vjekoslav	1920.	Ivka Zbašnik		
Eržen Valentina Antun	1913.	Marija Zbašnik		
Eržen Ferdinanda Alfons Mario	1899.	Ana Malnar		
Eržen Ferdinanda Slava	1901.	Ana Malnar		
Eržen Ferdinanda Julka	1902.	Ana Malnar		
Eržen Ferdinanda Marija	1905.	Ana Malnar		
Eržen Franje Josip	1929.	Franjica Kalčić		
Eržen Jakova Roman	1931.	Marija Troha	1954.	
Romanau̯a ž. Miroslava Žagar, Br.Dr.	1933.		"	
Eržen Jakova Franjica	1935.	Marija Troha	1959.	
Eržen Franje Slavica, ud. Sabljić	1936.	Marija Troha		
Eržen Jakova Josip	1937.	Marija Troha		
Eržen Jakova Vjekoslava	1942.	Marija Troha	1963.	
Eržen Romana Veljko	1955.	Mira Žagar		
Eržen Romana Darko	1958.	Mira Žagar		
Eržen Romana Josip	1960.	Mira Žagar		
Zagar Franjo	1824.			
Frẹnitaua žįęna Francisca	1826.			
Zagar Franje Maria	1846.	Francisca		
Zagar Franje Ivan	1847.	Francisca		

Erženi (Režine) broj 5. **per KỤAPČARJE**

Prezimę, u̯očitau jemi je jemi	r.lejtu	mate	paruka	smęrt
Malnar Matije Antun	1816.	Marija		
Malnar Ane Stjepan, nezakonit	1820.			
Malnar Antuna Blaž, per Lautarjah 7	1821.		1853.	
Antunau̯a žįęna Katarina	1831.		"	1883.
Blažau̯a žįęna Jelena Janeš	1834.			



39

Kuapačarjauo hišo zderžiua Stanislav – Slavko Hudolin.

Prezimę, uočitauu jemi je jemi	r.lejtu	mate	paruka	smęrt
Malnar Matije Marija	1897.	Josefa Eržen		1908.
Malnar Matije Franjica	1898.	Josefa Eržen		
Malnar Franje Ferdinand	1881.	Ivka Križ		
Malnar Franje Ivan	1882.	Ivka Križ		
Eržen Ivan	?			
Ivanaua žjęna, Gertrudis r. Turk	1776.			
Eržen Jakov	1810.			1889.
Jakovaua žjęna Marija r. Krish	1809.			1880.
Ershen Ivana Simon, Parg pa Trapite	1812.	Gertrudis Turk		
Eržen Ivana Petar	1816.	Gertruda Turk		
Eržen Ivana Margareta	1819.	Gertruda Turk		1896.
Ershen Anna	1821.	Gertrudis Turk		
Ershen Antonius	1824.	Gertrudis Turk		
Ershen Josephus	1827.	Gertrudis Turk		
Eržen Jakova Agnes	1831.	Marija Križ		
Eržen Jakova Katarina	1833.	Marija Križ		1910.
Eržen Jakova Marija, ud Kalič v Binkl	1835.	Marija Križ	1857.	
Eržen Gere Franjo, nezakonit	1835.			1836.
Eržen Jakova Magdalena	1837.	Marija Križ		1838.
Eržen Jakova Ivan	1840.	Marija Križ	1862.	
Ivanaua žj. Franjica r. Košorog, Trap.	1843.		"	
Eržen Jakova Gera, ud. Janež v St. Kot	1842.	Marija Križ		
Eržen Jakova Franjica, ud Šebalj	1844.	Marija Križ	1864.	1893.
Eržen Jakova Ivka	1846.	Marija Križ		1861.
Eržen Jakova Franjo	1848.	Marija Križ	1873.	1892.
Fręnitaua žjęna Ivka r. Križ, Trapite 5	1858.		"	1910.
Eržen Jakova Magdalena	1850.	Marija Križ		
Eržen Jakova Ferdinand, v Mozlje	1853.	Marija Križ		
Eržen Marije Ivka, nezakonita	1854.			
Eržen Ivana Antun	1863.	Franjica Košorog		1863.
Eržen Ivana Marija	1865.	Franjica Košorog		
Eržen Ivana Monika	1867.	Franjica Košorog		
Eržen Ivana Julijana	1870.	Franjica Košorog		1870.

Prezimę, ǫočitaǫu jemi je jemi	r.lejtu	mate	paruka	smęrt
Eržen Ivana Ivka	1871.	Franjica Košorog		
Eržen Franje Matilda, ud.Loknar. G.Ž.	1875.	Ivka Križ	1892.	1938.
Eržen Franje Jožefa, ud. Malnar,Gor 24	1877.	Ivka Križ	1894.	
Eržen Franje Franjo	1879.	Ivka Križ	1904.	
I. Fręnitaǫa žjęna Marija r. Turk, Čeb.6	1885.		"	1927.
II. Fręnitaǫa žjęna Marija Zbašnik	?			
Eržen Franje Marija	1884.	Ivka Križ		1908.
Eržen Franje Ivka	1886.	Ivka Križ		
Eržen Franje Valentin	1890.	Ivka Križ		
Eržen Franje Antun	1892.	Ivka Križ	1911.	
Antunaǫa žjęna Ivka Eržen	1890.		"	
Eržen Frana Marija, ud. Košorog, Trop.	1906.	Marija Turk	1926.	
Eržen Frana Antonija, ud. Hudolin	1909.	Marija Turk	1927.	
Antonijen muž Hudolin Petar, Maj. 31	?		1927.	
Eržen Fr. Franjica, ud. Malnar, Br.Dr.	1911.	Marija Turk	1929.	
Eržen Frana Franjo	1913.	Marija Turk		
Eržen Frana Josip	1920.	Marija Turk		
Eržen Frana Slavica	1923.	Marija Turk		
Eržen Franje Vjekoslava	1926.	Marija Zbašnik	1945.	
Hudolin Petra Stanislav	1929.	Antonija Eržen		
Hudolin Petra Marija	1932.	Antonija Eržen		
Hudolin Petra Božena	1936.	Antonija Eržen		
Košorog Josip, zęt	1898.		1926.	
Košorog Josipa Ivana	1928.			
Košorog Josipa Marija Filipina	1930.			

Nedu ję biu s tę hišę kǫapčar (klobučar), al marę bet vęč dougu ǫod tega. Antonija Hudolin ję bǫa šnajdarca. Šiǫaǫa ję pa prędeviǫaǫa najvęč žinsku pa ǫotručję ǫoblekiǫu.

Hiša nej stalnu nastanęna zak Pjętravi pa Antonijeni potomke (sin Slavko pa hči Božena) ževijo v Čebre.



40

Prejk ko sę pridę h Režinan se ję Vitomir Zbašnik naridu vikendico.



41

Vikendica Ivicę pa Olgę Troha per Režinah.

Ko je vsępousud, je per Režinah so sę v prošloste ledi bavle z ekstenzivnen u̯obdevivejnen zęmli pa zes ževinorejo na majhneh kamadičkah zęmli, a maži so u̯od u̯oglarjou je rudarjou ratale šumski dejou̯ouce pęrvę klasę.

Stanovnik Režinou ję Režin, žjęna Režinka, a pridjev režinsku. Režin pa Režinka sę dej dvęjen u̯azan pouk Betouga u̯aza. Maręt so jeh u̯okęrčle ledi u̯od Režinou. Pa damači sę rjęčę per Režinah, u̯od Režinou, h Režinan.

GARAČE, u̯ožję padručję

Makovci (Makouce) broj 6

Makouce so ko je Ụodame na začitke perpadale v Kašarugę. Nakon bru̯aja 6 so dabile hišno numaro 47. Per zajdnen menavejnen hišneh bru̯ajou (2001. lejta) so dabile jemi Nakonci, a tu znače hišo na kraje, na ku̯ance u̯asi, denes be djale - skanc sjęu̯a. Ke Makoucan sę skrinę na disen na pęrve križajne nad Majęrjan. Raunu grę cejsta ke Ụopajkan, ke Pjejscan, Janęžan, Gruharjan, Ruscan, Tuškan je čęz Gmajnco h Kašarugan.

Prezimę, u̯očitau̯u jemi je jemi	r.lejtu	mate	paruka	smęrt
Kuaternik Andree Thoma, ex Loos	1691.		1719.	1750.
Tomasau̯a žjęna Ousiz Maria	?	Georgius	"	
Quaternik Thomasa Maria	1712.			
Quaternik Thomasa Gregor	1725.	Maria Ousiz		
Quaternick Thomasa Simon	1726.	Maria Ousiz	1754.	
Simonau̯a žjęna Maria Chades	1732.	Laurentis i Maria	"	
Quaternik Thomasa Agnes	1728.	Maria Ousiz		
Quaternick Thomasa Ursula	1732.	Maria Ousiz		
Quaternick Thomasa Blas	1735.	Maria Ousiz	1757.	
Blažau̯a žjęna Anna Lakota	1733.	Lucas i Gertruda		
Quaternik Thomasa Maria	1738.	Maria Ousiz		
Quaternik Thomasa Elizabeta	1740.	Maria Ousiz		
Quaternik Thomasa Jacobus	1743.	Maria Ousiz Montanista		
Kuaternik Thomasa Matia	1750.	Maria Ousiz Monte		

Prezimę, u̯očitau̯u jemi je jemi	r.lejtu	mate	paruka	smęrt
Quaternick Joannesa Mihael	1725.	Gertruda		
Kuaternik Simona Agnes	1754.	Maria Monte		
Quaternik Jacobusa Maria	1769.	Gertruda		
Kuaternik Blasiusa ?	1758.	Anna		
Kuaternik Blasiusa Matia	1762.	Anna		
Kuaternik Blasiusa Anton	1766.	Anna		
Kvaternick Blasiusa Mihael	1772.	Anna		
Quaternik Antoniusa Ursula	1788.	Maria Gorachi 47		
Quaternik Antoniusa Maria	1791.	Maria Gorachi		
Quaternik Antona Jakob	793.	Maria		
Quaternik Antoniusa Helena	1795.	Maria		
Quaternik Antoniusa Agneta	1797.	Maria		
Quaternik Antoniusa Gertruda	1799.	Maria		
Quaternik Antoniua Antonius	1801.	Maria		
Quaternik Mihaela Maria	1797.	Maria		
Quaternik Mihaela Georg	1802.	Maria		
Quaternik Mihaela ?	1804.	Maria		
Quaternik Michaela Jakob	1807.	Maria Gorachi 3		
Volf Tomas	?			
Tomasau̯a žįęna Uršula Quaternik	1788.			
Volf Tome Pavao	1819.	Uršula Quaternik		
Volf Tome Blaž	1821.	Uršula Quaternik		
Lipovac Andreas, zęt	1802.			
Andreasau̯a žįęna Marija r. Sagar	1793.			1875.
Lipovac Andreasa Antun	1826.	Marija Sagar		1876.
Antunau̯a žįęna Jelena r. Osbold	1829.			1870.
Lipovac Antun	1838.		1871.	
Antunau̯a I. žįęna Marija Žurga	1854.		"	
Antunau̯a II. žįęna Korošac	?			
Lipovac Ant.Marija, ud.Šoštarić, Roun.	1850.	Jelena Ožbolt		1928.


42

Hiša įę padeljęna męd bratme Josipan pa Julitan. V Julitave palavice (disnu) ževi Marija Lipovac, (r. Kovač 1937.). Josipau̯a palavica įę nenastanęna.

Prezimę, u̯očitau̯u jemi je jemi	r.lejtu	mate	paruka	smęrt
Lipovac Antuna Ivka, ud. Lipovac.	1853.	Jelena Ožbolt	1871.	
Lipovac Antuna Gera, ud. Kavalir	1856.	Jelena Ožbolt	1873.	
Lipovac Antuna Marija, ud. Mihelić	1859.	Jelena Ožbolt	1881.	
Lipovac Antuna Antun	1861.	Jelena Ožbolt	1880.	1940.
Antunau̯a žįęna Franjica Mihelić?			"	
Lipovac Antuna Josip, zęt na Rounicah	1865.	Jelena Ožbolt		
Lipovac Antuna Antun	1882.	Franjica Mihelić		1902.
Lipovac Antuna Josip	1884.	Franjica Mihelić		1884.
Lipovac Antuna Antonija, ud. Križ	1885.	Franjica Mihelić		
Lipovac Antuna Josip	1886.	Franjica Mihelić		1898.
Lipovac Antuna Julio	1889.	Franjica Mihelić	1907.	1961.
Julitau̯a žįęna Vjekoslava Križ	1890.	Ivan i Ana Miklić	"	1976.
Lipovac Antuna Romana	1891.	Franjica Mihelić		
Lipovac Antuna Josip	1893.	Franjica Mihelić		1893.
Lipovac Antuna Franjica, ud. Poje	1894.	Franjica Mihelić	1920. u Bab. Polje	
Lipovac Antuna Josip	1896.	Franjica Mihelić	1919. i 23.	
Josipau̯a I. žįęna Franjica Janež	1897.		"	1922.
Josipau̯a II. žįęna Marija Poje	1899.	Franjo pa Franjica Pintar	1923.	
Lipovac Antuna Filip	1898.	Franjica Mihelić	1919. v Prizde	
Lipovac Antuna Franjo	1900.	Franjica Mihelić		1902.
Lipovac Antuna Julijana	1902.	Franjica Mihelić		1902.
Lipovac Antuna Franjo	1903.	Franjica Mihelić	1926.	
Frẹnitau̯a žįęna Antonija r. Trope	1903.	Alojz i Franjica	"	
Lipovac Julija Julka	1908.	Vjekoslava Križ		
Lipovac Julija Bernarda, ud. Perušek	1910.	Vjekoslava Križ	1934.	
Lipovac Julija Franjica	1913.	Vjekoslava Križ		
Lipovac Julija Marija	1915.	Vjekoslava Križ		
Lipovac Julija Antun	1918.	Vjekoslava Križ		1931.
Lipovac Julija Slavica	1920.	Vjekoslava Križ		
Lipovac Julija Nevenka	1923.	Vjekoslava Križ	1942.	
Lipovac Julija Vjekoslav	1925.	Vjekoslava Križ		
Lipovac Julija Antonija, du̯ajka	1928.	Vjekoslava Križ		
Lipovac Julija Ivka "	1928.	Vjekoslava Križ		
Lipovac Julija Julio	1930.	Vjekoslava Križ	1957.	
Julitau̯a žj. Marija r. Kovač	1937.	Gašpar i Franjica Mlakar		
Lipovac Julija Danica	1932.	Vjekoslava Križ		
Lipovac Julija Franjo	1937.	Vjekoslava Križ		1965.
Lipovac Josipa Josip	1920.	Marija Poje		
Lipovac Josipa Marija	1922.	Marija Poje		1923.
Lipovac Josipa Ivan	1924.	Marija Poje		
Lipovac Josipa Marija	1925.	Marija Poje	1955.	
Lipovac Josipa Milka	1928.	Marija Poje		
Lipovac Josipa Emilija	1930.	Marija Poje	1955.	
Lipovac Josipa Ivka	1931.	Marija Poje	1950.	
Lipovac Josipa Franjica	1933.	Marija Poje		
Lipovac Josipa Suzana	1940.	Marija Poje		

Kvaternik jẹ persẹliu s farẹ Stare Tẹrg (ex Loos), al nej paznatu s kirga mejsta. Vej sẹ da so ble Kvaternike v Šmarate an kilomẹter u̯od Igauasi. V merliške knige jẹ zapisaneh mau Kvaternikou s tẹ deržinẹ. Pa ten be sẹ rjẹku̯o da so sẹ ani rezsẹlile. V knjige paručaneh jeh jẹ bu̯o pričen broj. Zglida da jẹ Wolf pẹršu ke so ble šẹ Kvaternike per Makoucah. Venda jẹ biu uu̯sabejnek, zak nej dougu u̯astou.

Pa ten je pęršu Lipovac, al nej jemu žjęno s Kvaternikavę deržinę, zak sę je pisaụa Žagar. Ani pravjo da je biu z Babnę Policę, a drugi dejo da je biu z Makouga Hriba. Tadruga verzija je točna, zak so Makouce dabile jemi pa Makouce. Makavec je je denes une ke je z Makouga Hriba. Šę dougu pa ten, ke je na Rounicę pęršụa za nęvejsto Lipovac Marija (r. 1850.) so je djale Kašarugarca. Tu ụopavęržę tamačejni da so Makouce dabile jemi pa prezimene Makovac (-ec).

Zajdni so z velikme deržiname te ževejle brate Juli pa Josip. Rezdelile so se imajni je hišo. Josipaụo palavico grunta je kupu Blaž zes Srejdnę Dragę, a v Julitave palavice hišę ževi sama nęvejsta Marija rajęna Kovač. Ụana je davica tamụajga Julita . Drugi Lipouce so reseljęni ụod Čebra da Kopra je Kačivja.

Stanovnik je Makavec, žjęna Makouka, a pridjev makousku. Za Makoucę sę pa damači dej per Makoucah, ụod Makoucou, h Makoucan.

Adami (Ụodame) broj 7.

Adami nej taprave prevod za Ụodame na heruaske jęzek. Tu imajni marę zahụalet za svaji jemi anmo ụod stanovnikou ke je jemu perjemek Ụadam. Najbęrš da ima vizo z ụado (voda). V stareh cajteh so perpadale h Kašarugan. Ke Ụodaman sę skrinę naleu, mau prejk ko sę pridę h Makoucan.

Prezimę, ụočitaụu jemi je jemi	r.lejtu	mate	paruka	smęrt
Sbasnik Valentinus	1786.			
Valentinaụa žjęna Elizabeta	1780.			
Sbasnik Valentina Stephanus	1808.	Elisabetha Sbasnik		
Stephanusaua žjęna Maria r.Tušek	1808.			
Sbasnik Valentinusa Josephus	1814.	Elisabetha Sbasnik		
Josephusaụa žjęna Maria r. Malnar	1814.			
Sbasnik Valentinusa Maria	1818.	Elisabetha Sbasnik	1839.	
Sbasnik Valentinusa Antonius	1821.	Elisabetha Sbasnik		
Sbasnik Valentinusa Joanna	1824.	Elisabetha Sbasnik		
Sbasnik Valentinusa Mathias	1827.	Elisabetha Sbasnik		
Sbasnik Stephanusa Agnes	1819.	Maria Tušek		
Sbasnik Stephanusa Blasius	1831.	Maria Tušek		
Sbasnik Stephanusa Maria, dụajček	1834.	Maria Tušek		
Sbasnik Stephanusa Helena "	1834.	Maria Tušek		
Sbasnik Stephanusa Antonius	1836.	Maria Tušek		
Sbasnik Stephanusa Joannes	1843.	Maria Tušek		
Sbasnik Stephanusa Franciscus	1845.	Maria Tušek		
Sbasnik Stephanusa Ivana	1849.	Maria Tušek		
Sbasnik Agneze Antonia, nezakonita	1849.			
Sagar Jakov	1830.		1851.	
Jakovaụa žjęna Ivka r. Janeš	1825.			1904
Žagar Jakova Juraj	1855.	Ivka Janeš	1874.	1932.
Jurjaụa žjęna Marija r. Hudolin	1858.		"	1935.
Žagar Jakova Petar	1857.	Ivka Janeš		1865.
Žagar Jakova Franjica	1860.	Ivka Janeš		1887.
Žagar Jakova Josefa	1864.	Ivka Janeš	1884.	
Žagar Jurja Antun	1876.	Marija Hudolin		1889.
Žagar Jurja Matija	1878.	Marija Hudolin		1892.
Žagar Jurja Marija, ud. Paulin, Prized	1881.	Marija Hudolin	1901.	
Žagar Jurja Polona, ud. Pantar, N.Kot	1883.	Marija Hudolin	1901.	
Žagar Jurja Julijana, ud. Vesel, Prized	1885.	Marija Hudolin	1905.	
Žagar Jurja Filip	1887.	Marija Hudolin		1898.
Žagar Jurja Franjica, ud. Križ, Sjęụu	1889.	Marija Hudolin	1909.	
Žagar Jurja Antonija	1891.	Marija Hudolin		



43

Ụodamaụa hiša

Prezimę, ụočitaụu jemi je jemi	r.lejtu	mate	paruka	smęrt
Žagar Jurja Ivka	1893.	Marija Hudolin	1911.	
Žagar Jurja Josip	1896.	Marija Hudolin	1919.	
Josipaụa žjęna Ivka r. Mlakar	1898.	Vinko pa Ivka Janeš	"	
Žagar Jurja Vjekoslava	1898.	Marija Hudolin		
Žagar Josefe Marko, nezakonit	1885.			
Žagar Julijane Vazmoslava, nezakon	1905.			
Žagar Vjekoslave Katica, nezakonita	1920.			1920.
Žagar Josipa Anka Marija	1920.	Ivka Mlakar	1936. i 56.	
Žagar Josipa Zorka	1922.	Ivka Mlakar		
Žagar Josipa Ivka	1923.	Ivka Mlakar		
Žagar Josipa Antun	1924.	Ivka Mlakar	1952.	
Antunaụa žjęna Franjica r. Lipovac	1930.		"	
Žagar Josipa Franjo	1925.	Ivka Mlakar	1955.	
Frẹnitaụa žjęna Vjekoslava r. Ferbežar	1924.	z Vẹrhou	"	
Žagar Josipa Ivan	1927.	Ivka Mlakar	1981.	
Žagar Josipa Marija	1929.	Ivka Mlakar		1929.
Žagar Josipa Ivka	1930.	Ivka Mlakar		
Žagar Josipa Petar	1932.	Ivka Mlakar	1955.	
Pjętraụa žjęna Sabina r. Troha	1933.		"	
Žagar Josipa Bernarda	1934.	Ivka Mlakar		
Žagar Josipa Josip	1936.	Ivka Mlakar		
Žagar Anka	1949.			
Žagar Petra Marinko	1956.	Sabina Troha		
Žagar Franje Dušan	1953.	Marija Troha		
Žagar Antuna Marija	1953.	Franjica Lipovac	1975.	
Žagar Antuna Ivanka	1961.	Franjica Lipovac		
Troha Jurja Marko, z Majẹrja	1863.		1885.	
Markaụa žjęna Josefa r. Žagar			"	
Troha Marka Josip	1887.	Josefa Žagar		1892.
Troha Marka Marija	1890.	Josefa Žagar		1890.
Troha Marka Julijana	1891.	Josefa Žagar		1926.
Troha Marka Matija	1884.	Jožefa Žagar	1921.	
Matijaụa žj. Marija	1890.		"	
Troha Marka Marko	1885.	Jožefa Žagar	1906. i 58.	1958.

Markaụa I. ž. Marija			1906.	
Markaụa II. ž. Franjica r. Malnar	1912.		1958.	
Troha Marka ml. Milka	1915.		1937.	1968.
Troha Marka Franjica	1918.			1944.
Troha Marka ml. Francika	1918.			
Troha Marka Slavica	1922.			1944.
Troha Marka Antun	1924.			
Troha Marka Emilija	1926.			
Troha Marka Darinka	1929.			

Marko Volf jẹ biu z Majẹrja, a za Žagarjẹ pa Trohẹ sẹ na vej ụod kej so pẹršle.

Per Ụodamah ževijo sẹstri Fanika Žagar je Marija ud. Lipovac, pa Fanikena hči Ivanka ud. Troha. Stanovnik jẹ Ụadam, žjẹna Ụodamka, a pridjev ụodamsku. Sen biu per Ụodamah, ụodešu sen ụod Ụodamou, grẹn h Ụodaman.

Košorogi (Kašaruge)

Zaselak Kašaruge jẹ dabiu jemi pa prezimene Košorog, al jẹ biu istga cajta te je Kalčić. Kešneje jẹ pẹršu šẹ Žagar. Ke Kašarugan so keda perpadale tude Makouce je Ụodame. Košorog ima karinẹ v okolice Tolmina je pamejne tistga ke ima ragi ko kaš. Na pačitke druzga svetskega rata so blẹ per Kašarugah tri hišẹ. Ke Kašarugan sẹ grẹ per Ruscah na disen. Prẹhaja sẹ čẹz Gmajnco.

Košorogi (Kašaruge) broj 8

Prezimẹ, ụočitaụu jemi je jemi	r.lejtu	mate	paruka	smẹrt
Tkauziz Joannes	1637.			
Calziz Laurentis	1650.			1720.
Kauziz Joanesa Gertruda, ud. Malnar	?		1709.	
Kalziz Laurentisa Gera, ud. Sturm	?		1712.	
Kalziz Laurentisa Thomas	?		1712.	
Tomasaụa žj. Maria Urbiha, Cirkenca	?		"	
Kalcich Maria	1675.	Thomasaụa davica		1775.
Kalcich Thomas	1688.			1764.
Kalcich Thomas	1692.			1767.
Calziz Laurentisa Maria, ud. Ousenik	?		1718.	
Calziz Laurentisa Gera, ud. Mataiziz	?		1727.	
Kaucich Thomasa Helena, ud. Žagar	?		1732.	
Kauzhizh Thomasa Maria	?		1740.	
Kautsits Thomasa Matias	?		1746. je 61.	
Matiasaụa I žjẹna Agneta Weuk (Beuk)	?		"	
Matiasaụa II žjẹna Helena Kovach	?		1761.	
Kautsits Georgius	?		1747.	
Georgiusaụa žjẹna Helena r. Kosorog	?		"	
Kalcich Thomasa Antonius	?		1754.	
Antonaụa žjẹna Ursula r. Malnar ?			"	
Kalcich Matiasa Agnes	1727.			1760.
Kalcich Matiasa Helena	1734.			1774.
Kalcich Matiasa Maria	1753.	Agnes		
Kalcich Matiasa Paulus	1756.			1756.

Prezimę, u̯očitau̯u jemi je jemi	r.lejtu	mate	paruka	smęrt
Kalcich Matiasa Helena	1757.	Agnes		
Kalcich Matiasa Maria	1760.	Agnes		
Kalcich Matiasa Maria	1760.			1761.
Kalcich Matiasa Thoma	1761.	Helena		
Kalcih Matiasa Maria	1763.	Helena		1764.
Kalcich Matiasa Gaspar	1765.	Helena		
Kalcich Matiasa Maria	1767.	Helena		1767.
Kalcich Antoniusa Ursula	1754.	Ursula		
Kalcich Antoniusa Matias	1757.	Ursula		
Kalcich Antoniusa Martinus	1758.	Ursula		
Kalcich Antoniusa Mihaelis	1761.	Ursula		
Kalcich Antoniusa Maria	1764.	Ursula		
Kalcich Antoniusa Maria	1767.	Ursula		
Kavcich Antoniusa Hellena	1770.	Ursula		
Kalcich Thome Agneta	1782.	Agneta		
Kalcich Georga Agnes	1729.			1759.
Kalcich Georga Maria	1754.			1756.
Kalcich Georgiusa Maria	1753.	Helena		
Kalcich Georgiusa Elizabeta	1761.	Helena		
Kalcich Georgiusa Simonis	1763.	Helena		
Kalcich Georgiusa Matias	1767.	Helena		
Kauczich Georgiusa Maria	1769.	Helena		
Kavcich Georgiusa Stephan	1772.	Helena		1858.
Stjepanau̯a žjęna Marija r. Mihelić	1775.			
Kalcich Georgiusa Maria	1776.	Helena		1777.
Kalcich Georgiusa Martin	1778.	Helena, u̯odsęliu h Strajačan		
Kalcich Georgiusa Anton	1782.	Helena		
Kalcich Gerogiusa Joann	1785.	Helena		
Tkalchich Urbanus	1770.			1771.
Kalcich Martinusa Maria	1783.	Maria		
Kalcich Martinusa Mihael	1785.	Maria		
Kalcich Simonisa Mihael	1787.	Maria	Gorachi 12	
Kalcich Mihaela Simonis	1787.	Maria	Gorachi 37	
Kalcich Stephana Casparus	1794.	Maria Mihelich		1867.
Casparusau̯a žjęna Maria r. Janesh	1792.			
Kalcich Stephana Georgius	1797.	Maria Mihelich		
Kalcich Stephana Agneta	1798.	Maria Mihelich		
Kalcich Stephana Anton	1802.	Maria Mihelich		
Kalcich Stephana mrtvorodj.	1804.	Maria Mihelich		
Kalcich Stephana Agneta	1805.	Maria Mihelich		
Kalcich Stephana Agneta	1806.	Maria Mihelich	Gorachi 5	
Kalcich Stephana Helena	1809.	Maria Mihelich		
Kalcich Stephanusa Catharina	1811.	Maria Mihelich		
Kalcich Stephanusa Eademelia	1815.	Maria Mihelich		
Kalčić Gašpara Antun	1819.	Marija Janeš		1835.
Kalčić Gašpara Ana	1822.	Marija Janeš		1837.
Kalčić Gašpara Josip	1826.	Marija Janeš		
Josipau̯a žjęna Magdalena r. Malnar	1824.			
Kalčić Gašpara Marija	1829.	Marija Janeš	1850.	
Kalčić Gašpara Antun	1837.	Marija Janeš		
Kalčić Tome Franjo	1838.	Magdalena Malnar		
Kalčić Josipa Ana	1844.	Magdalena Malnar		1847.

Prezimę, u̯očitau̯u jemi je jemi	r.lejtu	mate	paruka	smęrt
Kalčić Josipa Valentin	1847.	Magdalena Malnar		1848.
Kalčić Josipa Franjo	1851.	Magdalena Malnar		
Kalčić Josipa Josip	1854.	Magdalena Malnar		1854.
Kalčić Josipa Julijana, ud. Frbež. Kr.V	1857.	Magdalena Malnar	1880.	
Kalčić Josipa Ivan	1859.	Magdalena Malnar		
Kalčić Josipa Vjekoslav	1861.	Magdalena Malnar		
Kalčić Josipa Matija	1864.	Magdalena Malnar		
Kalcich Thomas	1688.			
Kalzicz Thomasan Georg	1716.	Maria		1760.
Calziz Thomasa Helena	1717.	Maria		1720.
Calziz Thomasa Barbara	1719.	Maria		
Calziz Thomasa Maria	1722.	Maria		
Calziz Thomasa Paulus	1725.	Maria		
Tekavcizc Thomasa Anna	1731.	Maria Gora		
Kalcich Tomasa Anna, ud. Kosorog	1733.		1753.	
Kalzicz Thomasa Georgius	1716.	Maria		
Calziz Thomasa Helena	1717.	Maria		
Calziz Thomasa Barbara	1719.	Maria		
Calziz Thomasa Maria	1722.	Maria		
Calziz Thomasa Paulus	1725.	Maria		
Tekavcizc Thomasa Anna	1731.	Maria		
Kalcich Georgiusa Maria	1753.	Agnes Monte		
Kalcich Georgiusa Elizabeta	1761.	Helena		
Kalcich Georgiusa Simonis	1763.	Helena		
Kalcich Georgiusa Matias	1767.	Helena		
Kauczich Georgiusa Maria	1769.	Helena		
Kavcich Georg Stephanus	1772.	Helena Montibus		
Kalcich Georgiusa Maria	1776.	Helena		
Kalcich Georgiusa Martinus	1778.	Helena		
Kalcich Georgiusa Antonius	1782.	Helena		
Kalcich Gerogiusa Joannes	1785.	Helena		
Kalčić Josip	?			
Josipau̯a žįęna Marija, r. Janeš	1798.			
Kalčić Stephanusa Georgius	1816.	Marija Mihelić		
Georgiusau̯a žįęna Gertruda, r. Janess	1820.	Gera Janeš		
Kalčić Jurja Jakov	1847.	Gera Janeš		
Jakovau̯a žįęna Jelena r. Žagar	1844.			
Kalčić Jurja Marija	1851.	Gera Janeš		
Kalčić Jurja Polona	1855.	Gera Janeš		
Kalčić Jurja Ivan	1858.	Gera Janeš		
Kalčić Jurja Matejka	1860.	Gera Janeš		
Kalčić Jakova Julijana	1870.	Jelena Žagar		
Kalčić Jakova Antonija	1872.	Jelena Žagar		
Kalčić Jakova Marija, ud. Cimprić	1875.	Jelena Žagar		
Marijen muž Jakov Cimprić	1871.			
Kalčić Jakova Filip	1878.	Jelena Žagar		
Kalčić Jakova Antun	1881.	Jelena Žagar		
Kalčić Jakova Ivka	1884.	Jelena Žagar		
Kalčić Jakova Franjica, ud. Mihel. N.K	1888.	Jelena Žagar		
Franciken muž Ivan Mihelić	1882.	Nove Kut		
Kalčić Antonije Josip, nezakonit	1899.			
Cimprić Jakova Filip	1900.	Marija Kalčić		
Filipau̯a žįęna Marija r.Troha	1904.			

Prezimę, u̯očitau̯u jemi je jemi	r.lejtu	mate	paruka	smęrt
Cimprić Jakova Alojzija	1903.	Marija Kalčić		
Cimprić Jakova Franjo	1905.	Marija Kalčić		
Mihelić Ivana Ivan	1908.	Francika Kalčić		
Troha Marka Matija	1898.			
Matijau̯a žįęna Antonija	1904.			
Troha Matije Matija	1927.			
Troha Matije Vjekoslav	1928.			
Troha Matije Ankica	?			
Troha Matije Antonija	?			
Košorog Antun	?			
Košorog Antuna Josip	1872.	Tereza Malnar	1898.	1938.
Košorog Ant. Marija, ud.Resm.Vęrhe	1876.	Tereza Malnar	1896.	
Košorog Antuna Antonija	1879.	Tereza Malnar	1901.	



44

Ke Kašarugan sę vrača ževlęjni.

Kalčićou ję hedu du̯aste v Istre. Tu na znače da ję u̯od ton prezimę pęršu̯o na Gerjansku. Maręt ję raunu nasprutnu. V dalje prošloste ję bu̯o nasęljęnu na sasejdnemo krajnskemo područje. Najbęrš ję u̯ajdneh je pęršu̯o h Kašarugan. Ok ję glih za Kalčićę starje pisane padatek, jemi zaselka prave da ję biu Košorog pęrve per Kašarugah. Vse Kalčiće so zapisani na hišnemo bru̯aje 8, zak nej mač rezu̯očet kiri be mougle perpadat bru̯aje 9. Kalčiće so ble tude per Žepanah (Gurni Žagarje, zdęj Čeber).

Ke Kašarugan sę vrača ževlęjni, vsaj kedagade. Hišo – vikendico deju̯a Ivica, sin Josipa Žagarja, zajdnega rajęnga na temo hišnemo bru̯aje (r. 1937.).

Košorogi (Kašaruge) broj 9.

Prezimę, u̯očitau̯u jemi je jemi	r.lejtu	mate	paruka	smęrt
Kossorog Joanesa Anna	1630.			1740.
Cosoroh Joannes	1647.			
Kossorog Gregoriusa Ursula	1679.			
Cosoroh Andreas	1680.			1726.
Cosoroh Andreasa Elizabeta	1680.			1740.
Kosorog Andreas	1680.			
Kosorog Laurentis	1686.			
Cosoroh Joannesa Agnes, ud. Resman	?		1707.	
Kossorog Gregorius, duouc	1690.		1740.	
Gregoriusau̯a žjęna Agnes Weuk Luke	?		"	
Cosoroh Andreasa Matias	1695.		1716.	1727.
Matiasau̯a žjęna Katarina r. Malnar		Georgius	"	
Kosorog Agnes	1700.	Gregoriusova davica		1760.
Kosorog Maria	1700.	Laurentaua davica		1760.
Kossoroh Joannes	1700.			1730.
Cossoroh Matiasa Urbanus	?		1733. je 57.	
Urbanusau̯a I. žjęna Agnes r. Cris	?		"	
" II.žjęna Tusek Matiasa Gertruda	?		1757.	
Kosoroh Urbana Agnes	1716.			1756.
Kosorog Andreasa Helena, ud. Safar	?		1742. v Padprejsko	
Kosorog Gregora Lucas	?		1752.	
Lucasau̯a žjęna Weuk Sebastiana Ursula	?		"	
Cosorok Laurentisa Thoma	1717.	Maria		
Cosoroh Laurentisa Margherita	1721.	Maria	1764.	
Cosoroh Laurentisa Blasius	1723.	Agnes		
Cosoroh Laurentisa Agnes, ud. Sbasnik	1725.	Maria	1753.	
Koshoroh Loure[40] Helena, ud. Kalcich	1728.	Maria	1760.	1734.
Kossoroch Laurentisa Giorgius	1730.	Maria		
Kosoroch Laurentisa Paulus	1733.	Maria	1753.	
Paulusau̯a žjęna Kalcich Tome Anna	1733.		"	
Koshorog Laurentisa Joannes	1737.	Maria		
Koshorog Laurentisa Maria	1739.	Maria		
Cosoroh Mariasa Laurentis	1728.			1735.
Kososrog Urbanusa Jacobus	1742.			1767.
Kosorog Urbanusa Maria	1763.			1765.
Kosoorog Urbanusa Mihael	1765.			1765.
Kosorog Simona Maria, ud. Žagar	1797.	Ana		
Kosorog Simona Agneta	1799.	Anna		
Kossorog Simona Apolonia	1803.	Anna		
Kossorog Simona Blas	1806.	Anna	Gorachi 6	
Kossorog Simona Antonius	1808.	Anna		
Kossorog Simona Antonius	1812.	Anna		
Sagar Michael, zęt z bru̯aja 10	1791.	Stephanus i Maria		1859.
Michaelau̯a žjęna Maria r. Kossorog	1797.			
Žagar Mihaela Jelena	1820.	Marija Košorog		1829.
Žagar Mihaela Antonija	1823.	Marija Košorog		
Žagar Mihaela Jakov	1825.	Marija Košorog		1896.
Jakovau̯a žjęna Ana r. Mihelić	1822.			1863.
Žagar Mihaela Marija Rozalija	1828.	Marija Košorog		
Žagar Mihaela Polona	1831.	Marija Košorog		1836.

[40] *Vpisou Mihael Redde na hru̯askemo jęzike.*

Prezimę, u̯očitau̯u jemi je jemi	r.lejtu	mate	paruka	smęrt
Žagar Mihaela Klara	1835.	Marija Košorog		
Žagar Mihaela Blaž	1839.	Marija Košorog		
Žagar Mihaela Jelena ud. Kalčić	1844.	Marija Košorog	1869.	1900.
Žagar Jakova Marija	1839.	Ana Mihelić	1858.	
Marijen muž Ivan Žagar, Prized	1821.		1858.	
Žagar Jacobusa Paulus	1846.	Ana Mihelich	1869.	1922.
Paulusau̯a žįęna Jelena r. Tušek	1854.	Jakov pa Marija	1869.	
Žagar Jakova Ana, ud. Beuk	1850.	Ana Mihelić	1865.	
Žagar Jakova Marija ud. Grajš, Prized	1853.	Ana Mihelić	1872.	
Žagar Jakova Franjo	1857.	Ana Mihelić		1857.
Žagar Jakova Josip	1860.	Ana Mihelić		1861.
Žagar Jakova Gera	1863.	Ana Mihelić		1865.
Žagar Pavla Polona, ud. Knafel	1872.	Jelena Tušek	1895.	
Žagar Pavla Franjo	1874.	Jelena Tušek		1900.
Žagar Pavla Ivan	1876.	Jelena Tušek	1902.	
Ivanau̯a I. žįęna Marija r. Lakota	1886.	Vid i Agata Janeš	"	
" II. žįęna Marija r. Ožbolt	?			
Žagar Pavla Jakov	1878.	Jelena Tušek	1901.	1934.
Jakovau̯a žįęna Jelena r. Janeš	1882.	Ivan pa Helena Cimprić	"	
Žagar Pavla Antun	1880.	Jelena Tušek	1907.	
Antunau̯a žįęna Ivka r. Arko	1888.	Andrija pa Barbara	"	
Žagar Pavla Josip	1882.	Jelena Tušek		1882.
Žagar Pavla Alojz	1883.	Jelena Tušek		1913.
Žagar Pavla Josip	1885.	Jelena Tušek		1890.
Josipau̯a žįęna Marija r. Pantar	1912.	Antun pa Polona Žagar		
Žagar Pavla Ferdinand	1887.	Jelena Tušek		
Žagar Pavla Marija	1892.	Jelena Tušek		1893.
Žagar Ivana Ivan	1904.	Marija Lakota	1936.	1942.
Ivanau̯a žįęna Marija r. Ožbolt	1920.		"	
Žagar Ivana Franjo	1906.	Marija Lakota	1936.	
Frįenitau̯a žįęna Julkar. Križ	1919.		"	
Žagar Ivana Valentin	1909.	Marija Lakota	1955.	
Valentinau̯a žįęna Franjica r. Križ	1909.		"	
Žagar Ivana Josip	1911.	Marija Lakota		
Žagar Ivana Ljudevit	1913.	Marija Lakota		
Žagar Ivana Antun	1915.	Marija Lakota		1944.
Žagar Ivana Petar	1916.	Marija Lakota		
Žagar Ivana Franjica	1918.	Marija Lakota	1939.	
Žagar Ivana Antonija	1920.	Marija Lakota		
Žagar Ivana Vinko	1923.	Marija Lakota		
Žagar Ivana Vjekoslav	1925.	Marija Lakota	1955.	
Vjekoslavau̯a žįęna Vlasta Paula r. Križ	1934.		"	
Žagar Ivana Matija	1927.	Marija Lakota		
Žagar Ivana Marija	1930.	Marija Lakota		
Žagar Jakova Marija, ud. Mihelić	1905.	Jelena Janeš	1922.	
Žagar Jakova ml. Josip	1910	Jelena Janeš	1930.	
Žagar Jakova Jakov	1915.	Jelena Janeš	1937.	
Jakovau̯a žįęna Franjica r. Zavrtnik	1915.	Lovro pa Franjica Lip.	"	
Žagar Antuna Antun	1908.	Ivka Arko		
Žagar Jakova Marija	1935.	Franjica Zavrtnik		
Žagar Jakova Jakov	1938.	Franjica Zavrtnik	1962.	
Žagar Jakova Antun	1941.	Franjica Zavrtnik		
Mihelić Valentina Antun	1924.	Marija Žagar		



45

Pagariščę brųaja 9 prękritu z rabudjan.

Košorogou ję vpisaneh šę prilčen broj zes 17. je pačitka 18. stulejtja, al ję prašejni ok perpadajo sen al v Dalino.

Žagar Mihael sę ję perzitu z brųaja 10. Tu ję biu stare hišne broj (pręd 1850. lejtan) je nej paznatu kire hiše ję perpadou, al ję segurnu da nej biu s hišę ke ję kešneję jemejųa broj 10 ų̨od Tuškou.

Košorogi (Kašaruge) broj 59.

Prezimę, ų̨očitaų̨u jemi je jemi	r.lejtu	mate	paruka	smęrt
Žagar Pavla Josip, z brųaja 9.	1885.	Jelena Tušek		
Žagar Jakova Josip	1910.		1930.	
Josipaų̨a žįęna Marija r. Pantar	1912.	Antun i Polona Žagar	"	
Žagar Josipa Ivka	1931.	Marija Pantar		
Žagar Josipa Marija	1935.	Marija Pantar	1955.	
Žagar Josipa Josip Gašpar	1937.	Marija Pantar	1957.	
Josipaų̨a žįęna Božena r. Hudolin	1936.	Petar i Antonija Eržen	"	
Žagar Josipa Biserka	1958.	Božena Hudolin		
Žagar Josipa Ivica	1960.	Božena Hudolin		
Žagar Josipa Josip	1971.	Božena Hudolin		

Tęšku ję tęrdet kira hiša ję per Kašarugah pęrų̨a narjęna. Glih tok ję tęšku ręč kirę ų̨osibę razen zapisaneh perpadajo na broj 59. V različneh popisah so deržinę dergače rezvęršč̨enę.

V 19. stulejtje ję bų̨o tu prezimę brojnu v Daline (Gorači 40) je per Trapitah, a ana deržina ję bua najmęjn dvejstu lejt na Rounicah (Pętrinkeni). V okolice Ribencę ję Košorok. Navej sę viza s Košorogen, al ję segurnu da imajo istę karinę. Zaselak Kašaruge nej pa drugmo svetskemo rate ų̨obnavlęn. Nej dougu kar ję Ivica Žagar začiu dejų̨at hišo na stareh temeljah.

Tuški (Tuške)

Zaselak ję pręd 1790. lejtan jemu dvej hišę. Jemi ję dabiu pa prezimene Tušek ke ję na čebransku padručję pęršų̨o nejke ko je tadruga gerjanska prezimena. Segurnu ję per Tuškah ų̨od samga začitka, a hmale se ję aden ų̨od bratou zdignu drugo hišo.

Ke nej magučę rezų̨očet kirmo hišnemo brų̨aje perpada pęrveh šist zapisaneh, telę bodo perpisani pęrvmo hišnemo brų̨aje.

Tuški (Tuške) broj 10. **TASPUJDNI**

Prezimę, u̯očitau̯u jemi je jemi	r.lejtu	mate		paruka	smęrt
Tussik Mihael	1659.				1719.
Tussich Matias	?			1707.	
Matiasau̯a žįęna Margarita Pieb.	?			"	
Tussek Margarita	1690.				1746.
Tussek Matias	1700.				1760.
Tusich Nicolasa Agnes, ud. Beuch				1719.	
Tussick Mihaela Jacobus				1723.	
Jacob. žįęna Maria r. Pogazer (Pogačar)				"	
Tussik Margareta	1705.	Matijau̯a davica			1765.
Tussek Mihael	1710.				1745.
Tussek Lukas	1711.				1739.
Tussck Mihaela Ursula, ud. Troha	?			1735.	
Tussek Matiasa Maria, ud. Weuk ?				1739.	
Tussek Matiasa Elizabeta, ud. Sebal	?			1736.	
Tussek Mat. Magdalena, ud. Chop, Smrechie				1746.	
Tussek Antonius	?			1747.	
Antoniusau̯a žįęna Anna Malez, Prem	?			"	
Tusek Matiasa Luka	1716.	Margareta			
Tussik Matiasa Agnes	1717.	Margarita			
Tussick Matiasa Maria	1721.	Margareta			
Tussick Matiasa Maria	1723.	Margareta			
Tissek Matiasa Elizabeta	1724.	Margareta			
Tusseck Matiasa Georgius	1725 .	Margerita			
Tussik Matiasa Helena	1727.	Margerita			
Tushek Matiasa Gertruda, ud. Kosorog	1728.	Margareta		1757.	1728.
Tusich Matiasa Antonius	1729.	Margareta		1760.	
Antoniusau̯a žįęna Margareta r. Grohar	?			"	
Tuseck Matiasa Bartol	1732.	Margareta			
Tuseck Matiasa Matias	1735.	Margareta			
Tussek Matiasa Urbanus	1738.	Margareta		1765.	
Urbanusau̯a žįęna Maria r. Grohar	?			"	
Tussek Matiasa Stephanus	1743.	Margarita	Monte		
Tissik Antoniusa Hellena	1771.	Maria			
Tussek Antoniusa Antonius	1760.				1760.
Tusek Antoniusa Maria	1761.	Margareta			1762.
Tusek Antoniusa Maria	1763.	Margareta			1763.
Tusek Antoniusa Antonius	1765.	Margareta			
Tussek Antoniusa Apolonia	1766.	Margareta			1767.
Tussek Antoniusa Maria	1767.	Margareta			1767.
Tussek Antoniusa Helena	1771.				1774.
Tussich Antoniusa Jakobus	1773.	Margarita	Montibus		
Tussuck Antoniusa Agneta	1776.	Margarita			
Tusek Antoniusa Georgius	1778.	Margarita			1778.
Tussik Antoniusa Urbanus, na br. 11.	1779.	Margarita			
Tussik Antoniusa Apolonia	1782.	Margarita			
Tussek Antonius	1783.				1784.
Tussik Antoniusa Joannes	1792.	Maria	Gorachi		
Tussik Antoniusa Maria	1793.	Maria			
Tussik Antoniusa Antonius, per Ruscah	1797.	Maria			1860.
Tussik Antoniusa Casparus	1799.	Maria			
Tussik Antoniusa Helena	1802.	Maria			

Prezimę, u̯očitau̯u jemi je jemi	r.lejtu	mate	paruka	smęrt
Tussik Antoniusa Anna	1805.	Maria Gorachi 7		
Tušek Jakova Ana	1846.	Marija Mihelić		1847.
Tušek Jakova Franjica	1850.	Marija Mihelić		1851.
Tušek Jakova Marija, du̯ajka	1852.	Marija Mihelić		1852.
Tušek Jakova Franjica, "	1852.	Marija Mihelić		1852.
Tušek Jakova Marija	1853.	Marija Mihelić		1853.
Tušek Jakova Jelena, ud. Žagar, Gor. 9	1855.	Marija Mihelić	1869.	1925.
Tušek Jakova Grga	1857.	Marija Mihelić		1919.
Gęrgau̯a I. žjęna Marija	1860.	Antun pa Jelena	1875.	
Gęrgau̯a II. žjęna Ana Benčina	?			
Tušek Jakova Franjo, na Plęšcah	1859.	Marija Mihelić		
Tušek Jakova Antun	1862.	Marija Mihelić		
Antunau̯a žjęna Polona r. Ožbolt	?			
Tušek Jakova Ivan	1864.	Marija Mihelić		
Tušek Jakova Franca, ud. Poje i Ožbolt	1868.	Marija Mihelić	1885. je 98.	
Tušek Marije Juraj, nezakonit	1851.			
Tušek Marije Josip, nezakonit	1861.			
Tušek Grge Ivka	1880.	Ana Benčina		
Tušek Grge Franjica, ud. Mavrin, Binkl	1883.	Ana Benčina	1899.	
Tušek Grge Antonija, ud. Mihelić	1887.	Ana Benčina	1906.	
Tušek Grgura Grgur	1889.	Ana Benčina	1911. i 26.	1954.
Gęrgau̯a I. žjęna Turk Ivana	1894.		"	1926.
Gęrgau̯a II. žjęna Ivana r. Mihelić	1898.	Franjo pa Ivana Levec	1926.	
Tušek Grge Josip, v Prized	1892.	Ana Benčina		
Tušek Antuna Rudolf	1889.	Polona Ožbolt		
Tušek Antuna Antonija, ud. Turk	1891.	Polona Ožbolt	1909.	
Tušek Antuna Vjekoslava	1892.	Polona Ožbolt	1917.	
Tušek Antuna Vinko	1894.	Polona Ožbolt		
Tušek Antuna Marija	1900.	Polona Ožbolt		
Tušek Antuna Ludvik	1902.	Polona Ožbolt		
Tušek Vjekoslave Marija, nezakonita	1912.			
Tušek Grgura Antonija	1912.	Ivana Turk		
Tušek Grgura Filipina Marija	1922.	Ivana Turk	1941.	
Tušek Grgura Antun	1924.	Ivana Turk		1944.
Tušek Grgura Vjekoslav	1926.	Ivana Turk		1927.
Tušek Grge Ivana	1927.	Ivana Mihelić	1945.	
Tušek Grge Terezija	1928.	Ivana Mihelić		
Tušek Grge Anica, ud. Vesel	1930.	Ivana Mihelić	1950.	
Tušek Grge Grga	1935.	Ivana Mihelić	1955.	
Gęrgau̯a žjęna Julijana r. Pantar	1938.	Josip pa Julijana Janeš	"	
Tušek Grge Franjica	1936.	Ivka Mihelić	1955.	
Tušek Grgura Milan	1959.	Julijana Pantar		
Milanau̯a žjęna Slavica Zbašnik, Frbež.	?			
Tušek Grge Srećko	1962.	Julijana Pantar		
Tušek Milana Gregor		Slavica Zbašnik		
Tušek Milana Mateja		Slavica Zbašnik		

Milan z deržino je z matęrjo Julko r. Pantar ževi na du̯ame dak se ję Srećko naridu nau̯o hišo na Majęrje. U̯obedu̯a sę bavjo zes zidarijo pa imajo registriran obrt. Milanau̯a žjęna Slavica ję medicinska sjęstra.



46

V hiše ževi Milan Tušek z deržino je matęrjo.

Tuški (Tuške) broj 11. **TAZGURNI**

Prezimę, u̯očitau̯u jemi je jemi	r.lejtu	mate	paruka	smęrt
Tushek Gertrudis, davica	1790.	Ursula		
Tussik Urbanusa Maria, z bru̯aja 10.	1808.	Ursula		
Tussek Urbanusa Margarita	1804.	Ursula		
Tussik Urbanusa Georgius	1810.	Ursula		1877.
Gjurotau̯a žję̯na Gera r. Sbasnik	1812.			1871.
Tušek Gjure Josip	1833.	Gera Sbasnik		1850.
Tušek Gjure Marija, ud. Beuk	1835.	Gera Sbasnik	1876.	
Tušek Gjure Helena	1838.	Gera Sbasnik		
Tušek Gjure Gjuro	1840.	Gera Sbasnik		
Tušek Gjure Margareta	1842.	Gera Sbasnik		1900.
Tušek Gj. Neža, ud.Malnar, Padpu̯onina	1845.	Gera Sbasnik	1869.	
Tušek Gjure Antun	1848.	Gera Sbasnik	1870.	
Antunau̯a žję̯na Ivka r. Troha	1849.	Juraj pa Ivka	"	



47

V te hiše bo prezimę Kovač zamejnau̯u Tuška.

Prezimę, u̯očitau̯u jemi je jemi	r.lejtu	mate	paruka	smęrt
Tušek Jakova Antun	1862.	Marija Turk		
Antunau̯a žįęna Apolonija r. Ožbolt	1871.	Stjep. pa Apolona Pavlin		
Tušek Marije Josefa, nezak. ud. Janeš	1874.	Marija kći Gjure i Gere	1888.	1900.
Tušek Antuna Josip	1874.	Ivka Troha	1898.	
Josipau̯a žįęna Marija r. Rajšel	1878.	v Perkutave Drage		
Tušek Antuna Franjo	1876.	Ivka Troha		
Tušek Antuna Ivan	1878.	Ivka Troha		1888.
Tušek Antuna Ivka	1881.	Ivka Troha		1890.
Tušek Antuna Petar	1883.	Ivka Troha		
Tušek Antuna Franjica	1885.	Ivka Troha		1887.
Tušek Antuna Antun	1888.	Ivka Troha		1890.
Tušek Antuna Marija, v Čęrnę U̯azę	1892.	Ivka Troha		
Tušek Josipa Franjo	1900.	Marija Rajšel		
Tušek Antuna Ljudevit	1902.		1920.	u Crnim Lazima
Ljudevitau̯a žįęna Ivka r. Resman	1902.		"	
Tušek Antuna Antun	1909.	Marija Ožbolt	1927.	
Antunau̯a žįęna Marija r. Troha	1908.	Marko i Marija Volf		
Tušek Ljudevita Nevenka	1922.	Ivka Resman		
Tušek Ljudevita Vera Blaženka	1923.	Ivka Resman		
Tušek Antuna Vera	1928.	Marija Troha	1947.	
Tušek Antuna Milica	1930.			1933.
Tušek Antuna Ivanka	1933.	Marija Troha	1955.	
Tušek Antuna Marija	1935.	Marija Troha	1959.	
Tušek Antuna Josip	1937.	Marija Troha	1961.	
Josip. žįęna Darinka r. Troha, Lautarje	1940.		"	
Tušek Antuna Ruža	1941.	Marija Troha		
Tušek Josipa Ljiljana	1962.	Darinka Troha		
Tušek Josipa Davorka, ud. Kovač	1965.	Darinka Troha		
Kovač Marka Emil, zęt u̯od Pęrhcou		Zdenka Turk		
Kovač Emila Marko	?	Davorka Tušek		
Kovač Emila Zoran	?	Davorka Tušek		

Davica Darinka žević zes hčęrjo Davorko, zitan Emilan Kovačen je negoume senuve.
Stanovnik ję Tušek, žįęna je Tuška, a pridjev tuškousku. Grę h Tuškan, ję per Tuškah, u̯od Tuškou.

Rusci (Rusce) broj 12.

Prezimę, u̯očitau̯u jemi je jemi	r.lejtu	mate	paruka	smęrt
Troha Lucas	1793.			
Lucasau̯a žįęna Maria r. Lokner	1794.			
Troha Josephus	1809.			
Josephusau̯a žįęna Ursula r. Hudolin	1806.			
Troha Luke Gjuro	1819.	Marija Loknar		1879.
Gjurotau̯a žįęna Ivka r. Hudolin	1823.			1875.
Troha Luke Ivka, du̯ajka	1822.	Marija Loknar		1826.
Troha Luke Ana, ud. Troha "	1822.	Marija Loknar	1857.	
Troha Luke Filip Jakov	1826.	Marija Loknar		1827.
Troha Gjure Ivan	1840.	Ivka Hudolin		1846.
Troha Gjure Josip	1843.	Ivka Hudolin	1861.	
Josipau̯a žįęna Margareta r. Tušek	1840.	z istę hišę	"	1917.

Prezimę, u̯očitau̯u jemi je jemi	r.lejtu	mate	paruka	smęrt
Troha Gjure Jakov	1845.	Ivka Hudolin		1846.
Troha Gjure Ivan	1847.	Ivka Hudolin		
Troha Gjure Ivka, ud. Tušek	1849.	Ivka Hudolin	1870.	
Troha Gjure Petar	1852.	Ivka Hudolin	1876, 86, 95.	1911.
Pjętrau̯a I. žjęna Ivka r. Janeš	1841.	Petar pa Marija	"	1884.
Pjętrau̯a II. žjęna Ivka r. Janeš	1851.	Franjo pa Marija	1886.	1896.
Pjętrau̯a III. žjęna Ana r. Beuk	1867.	Marija	1895.	
Troha Gjure Filip Jakov	1855.	Ivka Hudolin	1877.	1920.
Jakovau̯a žjęna Polona r. Hudolin	1857.	Bartol pa Marija	"	
Troha Gjure Ignac	1857.	Ivka Hudolin	1881.	1924.
Troha Gjure Jelena ud. Hudolin	1861.	Ivka Hudolin	1881.	
Troha Gjure Marko	1863.	Ivka Hudolin	1885.je 1900	1934.
Markau̯a II. ž.Marija r.Klepac, Gar. 60	1877.	Antun pa Franjica	1900.	
Troha Gjure Marija, ud. Hudolin	1865.	Ivka Hudolin	1884.	
Troha Josipa Josip	1865.	Margareta Tušek		
Troha Josipa Franjica, ud. Turk	1868.	Margareta Tušek	1885.	
Troha Josipa Valentin	1871.	Margareta Tušek		1871.
Troha Josipa Ivka	1872.	Margareta Tušek		1873.
Troha Josipa Antun Silvestar	1874.	Margareta Tušek		
Troha Marija, ud. Čop, Šjouneke	1877.	Margareta Tušek	1895.	
Troha Josiipa Franjo	1879.	Margareta Tušek		1881.
Troha Petra Marija	1887.	Ivka Janeš II.		1888.
Troha Petra Matija	1890.	Ivka Janeš II.		1890.
Troha Petra Blaž, du̯ajček, v Šabac	1891.	Ivka Janeš II.	1925.	1930.
Troha Petra Franjo "	1891.	Ivka Janeš II.		1891.
Troha Petra Vjekoslav	1899.	Ana Beuk		
Troha Petra Antun	1904.	Ana Beuk		
Troha Petra Ivan	1920.	Ana Beuk		
Troha Petra Slava, žjęna Tušek Ivana	1909.	Ana Beuk		
Hudolin Vjekoslava Marija	1882.	Jelena Troha		
Hudolin Vjekoslava Vjekoslav	1885.	Jelena Troha		1928.
Tušek Antoniusa Antun, z bru̯aja 10.	1797.			
Antunau̯a žjęna Jelena r. Rusec	1798.			1874.
Tušek Antuna Margareta	1821.	Jelena Rusec		
Tušek Antuna Jakov	1823.	Jelena Rusec		
Jakovau̯a žjęna Marija r. Mihelić	1823.			
Tušek Antuna Ivan, du̯ajček	1826.	Jelena Rusec		
Tušek Antuna Ivka, du̯ajka	1826.	Jelena Rusec		
Tušek Antuna Polona	1832.	Jelena Rusec		
Tušek Antuna Jelena	1834.	Jelena Rusec		
Tušek Antuna Ivan	1837.	Jelena Rusec		
Tušek Antuna Margareta, ud. Troha	1840.	Jelena Rusec		
Tušek Jakov	1850.			
Jakovau̯a žjęna Ivka Poje	?			
Tušek Jakova Jakov	1874.	Ivka Poje	1897.	1942.
Jakovau̯a žjęna Gera r. Ožbolt	1879.		"	
Tušek Jakova Franjo	1878.	Ivka Poje	1902.	
Frę̨nitau̯a žjęna Ana r. Hudolin	1881.		"	
Tušek Jakova Lovro	1882.	Ivka Poje	1907.	
Lovrotau̯a žjęna Terezija Žagar	1888.			
Tušek Jakova Marija	1893.	Ivka Poje		
Tušek Jakova Vjekoslava	1898.	Gera Ožbolt		
Tušek Jakova Ivan	1900.	Gera Ožbolt	1929.	

Prezimę, u̯očitau̯u jemi je jemi	r.lejtu	mate	paruka	smęrt
Tušek Jakova Filip	1902.	Gera Ožbolt	1923.	1942.
Tušek Jakova Fridrik	1908.	Gera Ožbolt	1945	
Ivanau̯a žjęna Slava Troha	1909.	Antun pa Marija Knafel	"	
Tušek Jakova Antun	1913.	Gera Ožbolt		
Tušek Jakova Marija	1920.	Gera Ožbolt		
Tušek Lovre Marija	1909.	Terezija Žagar	1929.	
Tušek Lovre Josip	1916.	Terezija Žagar		
Tušek Franje Filip	1903.	Ana Hudolin		
Filipau̯a žjęna Franjica r. Troha	1902.			
Tušek FranjeMarijanka	1909.	Ana Hudolin		
Tušek Franje Franjo	1920.	Ana Hudolin		
Tušek Filipa Filip	1923.	Franjica Troha		
Tušek Filipa Agneza	1926.	Franjica Troha		
Tušek Filipa Josip	1928.	Franjica Troha		
Tušek Filipa Stanislav	1929.	Franjica Troha		
Tušek Ivana Vladimir	1930.	Slava Troha		
Tušek Ivana Milka	1932.	Slava Troha		
Tušek Ivana Filip	1934.	Slava Troha	1957.	
Filipau̯a žjęna Julka, r. Frbežar, U̯aze	1938.	Valentin i Ivka	"	
Tušek Ivana Rudolf	1936.	Slava Troha		
Tušek Ivana Ivan	1940.	Slava Troha		
Ivanau̯a žjęna Petra Vignjević	1938.			
Tušek Ivana Mladen	1941.	Slava Troha		
Tušek Ivana Slavica	1942.	Slava Troha		
Tušek Filipa Marija	1958.	Julka Frbežar		
Tušek Filipa Rajko	1965.	Julka Frbežar		
Tušek Ivana Darko	1963.	Petra Vignjević		
Darkau̯a žjęna Brigita r. Turk	1970.	Cvetko pa Marija		
Tušek Ivana Ivan	1966.	Petra Vignjević		
Tušek Ivana Sofija	1971.	Petra Vignjević		
Tušek Darka Denis	1996.	Brigita Turk		

Zglida da so u̯obedvej deržinę (Tušek je Troha) ževejlę v ane hiše. Zajdne Troha sę ję radiu 1920. lejta. Pa tisten so u̯ostale sami Tuške s perjemkan Rusec, pa nęvjeste Jelene Rusec (zapisana je ko Rušec). Nej paznatu u̯od kej ję pęršu̯a Jelena. V Čebre ję 1843. lejta zapisana Vlasta Marija Rusec.

Na nekdajnemo hišnemo bru̯aje 12 ževi nęvjesta pa jemine Petra zes sinan Darkotan je nęvejsto Brigito r. Turk, U̯ograjčanau̯o z Majęrja 32. je Denisan. Filip (r. 1934.) pa žjęna Julka r. Frbežar so se mau vstran u̯od negovę rojstnę hišę nardile vikendico. Vajne so samu čęz lejtu.

Stanovnik ję Rusec, žjęna Ruščouka, a pridjev ruščousku. H Ruscan, per Ruscah, u̯od Ruscou.



Rusce so dabile jemi pa nęvejste Jelene Rusec.

48

49   50

Vikendica je gaspodarska hišca (disnu) Filipa Tuška nad zaselkan Rusce.

Janeži (Janęže)

V temo zaselke ję bu̯o dęvit hišneh bru̯ajou al sę za anę vęč navej. U̯očitnu ję da ję jemi u̯od prezimena Janeš ke ję bu̯o prilčnu pagastu v temo kraje. Da sę pasumlat da so blę v pręjšleh cajtah anę hišę parušęnę, a na nihmo mejste so blę narjęnę novę, z noume hišneme bru̯aje.

Vizanu za ta zaselak ję ana anegdota: Pręd du̯aste lejt so Ivane rjękle Janęz, a aden u̯ajdneh nej mougu zgau̯arjat **z** pa ga ję zgau̯arjou ko **ž.** Pravjo da ję šęšlou. Ke so ga prašale kok sę mo rjęčę, čegou ję je u̯od kud ję, prave: "Janež Janež, Janežou u̯od Janežou!"

Zdęj nej vęč per Janęžah prezimena Janeš.

Janeži (Janęže) broj 13. Per VESELE ŠOFERJE

Prezimę, u̯očitau̯u jemi je jemi	r.lejtu	mate	paruka	smęrt
Janess Joannes	1796.		1853. je 65.	
Joannesau̯a I žjęna Apolonia r. Turk	1794.			
" II. žjęna Franca r. Žagar	1828.		1865.	
Janess Joannesa Gertrudis	1820.	Apolonia Turk		
Janess Joannesa Lucas	1822.	Apolonia Turk		1824.
Janess Joannesa Joannes	1826.	Apolonia Turk		1852.
Joannesau̯a žjęna Francisca r. Sagar	1828.			
Janess Joannesa Helena, ud. Šumrada	1829.	Apolonia Turk	1861.	1863.
Janess Joannesa Mathias	1832.	Apolonia Turk		
Janess Joannesa Maria	1835.	Apolonia Turk		1837.
Janeš Ivana Matija	1853.	Franjica Žagar		1853.
Janeš Ivana ? Antun	1897.	Ivka Žagar		
Šumrada Marija, z Vęrha, St. Trg	1816.			1889.
Šumrada Leonarda Josip, zęt	1832.	Urša	1861. je 65.	
Josipau̯a žjęna Jelena r. Janeš	1829.	Ivan pa Apolonija Turk	"	1863.
Šumrada Jurja Marija, ud. Fičur	1839.	Marija	1865. je 80.	
Šumrada Josipa Antun	1863.	Jelena Janeš		1863.
Šumrada Josipa Ivka, ud. Kalić	1879.	Jelena Janeš	1894.	
Volf Blaž	?			
Volf Blaža Marija	?			
Volf Blaža Apolonija	?			
Volf Marije Apolonija, nezak. ud. Janeš	1820.		1865.	1878.
Volf Marije Pavao, nezakonit	1826.		1852.	
Pavlau̯a žjęa Gera r. Merle	?		"	

Prezimę, u̯očitau̯u jemi je jemi	r.lejtu	mate	paruka	smęrt
Volf Marije Melhior, nezakonit	1830.			
Volf Polone Antun, nezakonit	1830.			
Volf Polone Matija	1834.			
Volf ? Marija, nezakonita	1836.			1838.
Volf Polone Antun, nezakonit	1844.		1866. i 75.	
Antunau̯a I. žjęna Marija r. Bebar	1845.	Jakov pa Gera	"	1875.
" II. žjęna Marija r. Janeš	1844.	Franjo pa Marija	1875.	1907.
Volf Pavla Ivka	1854.	Gera Merle	1871.	
Volf Polone Valentin, nezakonit	1857.			1865.
Volf Antuna Matija	1867.	Marija Bebar	1895.	
Matijau̯a žjęna Polona r. Lautar	1873.		"	
Volf Antuna Franjo	1869.	Marija Bebar		1885.
Volf Antuna Franjica	1871.	Marija Bebar		
Volf Antuna Valentin, U̯okrivję	1873.	Marija Bebar	1901.	
Valentinau̯a žjęna Ana r. Žagar	1881.		"	
Volf Antuna Marija, ud. Janeš, Garnike	1877.	Marija Bebar		
Volf Antuna Antonija	1879.	Marija Janeš	1895.	
Volf Antuna Ivka	1881.	Marija Janeš		1882.
Volf Antuna Josip	1883.	Marija Janeš		1885.
Vesel Ivka r. Kovač	?			
Vesel Ivke Josip	1939.			

Pa 1883. lejte nej da Ivkę pa Josipa Vesela zapisaneh stanovnikou, pa vsę kažę da ję bu̯a hiša zapeščjęna, a na nijmo mejste ję narjęna nou̯a ke ję dabiu̯a broj 81. Je vajne ję biu zapisan Blaž Volf z deržino. Nove vlasnike so Ožbolt s Prizda.





51 *Z lejvę strani ję stara hiša Josipa Vesela, pouk pa nou̯a, ke so jo nardile Ožbolte s Prizda.* 52

Janeži (Janeže) broj 14. **per MLAKARJE**

Prezimę, u̯očitau̯u jemi je jemi	r.lejtu	mate	paruka	smęrt
Janess Petrus	1776.			
Petrusau̯a žjęna Agnes r. Sbasnik	1782.			
Janess Petrusa Georgius	1807.	Agnes Sbasnik		
Janess Petrusa Marija	1812.	Agnes Sbasnik		
Janess Petrusa Valentin, v St. Kot	1815.	Agnes Sbasnik	1853.	
Janess Petrusa Franciscus	1820.	Agnes Sbasnik		

Prezimę, u̯očitau̯u jemi je jemi	r.lejtu	mate	paruka	smęrt
Franciscusau̯a žįęna Marija r. Turk	1822.			1899.
Janes Petrusa Joannes	1821.	Agnes Sbasnik		
Janes Petrusa Joanna	1822.			1824.
Janess Petrusa Urbanus, v Prized	1824.	Agnes Sbasnik		
Janess Petrusa Joanna	1825.	Agnes Sbasnik		
Janess Petrusa Paulus	1828.	Agnes Sbasnik		1828.
Janeš Petrusa Polona, ud. Mlakar	1830.	Agnes Sbasnik		
Janeš Petra Jakov	1832.	Agnes Sbasnik		
Janeš Petra Franjica	1833.	Agnes Sbasnik		1834.
Janeš Jakov	1824.	?		
Jakovau̯a žįęna Apolonija r. Turk	1824.	?		
Janeš Jakoba Marija	1845.	Apolonija Janeš		
Janess Jacobusa Josephus	1847.	Apolonija Janeš		
Janess Jacobusa Jacobus	1851.	Apolonija Janeš		
Janess Franciscusa Franciscus	1844.	Marija Turk	1864.	1921.
Frẹnitau̯a žįęna Katarina r. Troha	1840.	Josip pa Elizabeta	"	
Janeš Franje Jakov	1846.	Marija Turk		1846.
Janeš Franje Marija	1848.	Marija Turk	1875.	
Janeš Franje Ivka ud. Troha br. 12.	1851.	Marija Turk	1886.	1896.
Janeš Franje Antun	1854.	Marija Turk	1884.	
Antunau̯a žįęna Margareta r. Kenda	1856.	Marija Turk	"	1938.
Janeš Franje Ivan, pouk Slatinę	1857.	Marija Turk		1872.
Janeš Franje Jelena, ud. Turk, Gar. 13	1859.	Marija Turk	1880.	
Janeš Franje Antonija, ud. Hudolin	1867.	Katarina Troha	1886.	1887.
Janeš Franje Monika, ud. Zbašnik	1870.	Katarina Troha	1895.	
Janeš Franje Ivan	1874.	Katarina Troha		1893.
Janeš Franje Marija	1879.	Katarina Troha		1889.
Janeš Franje Franjica	1881.	Katarina Troha		1889.
Janeš Franje Franjo	1882.	Katarina Troha		1883.
Janeš Franje Franjo	1885.	Katarina Troha		1887.
Janeš Ivke Franjica, nezakonita	1887.	Franjo pa Marija Turk		1883.
Janeš Ivke Franjica, nezak. ud. Mlakar	1894.	Franji pa Katarina Troha		
Janeš Antuna Antun	1886.	Margareta Kenda		1887.
Janeš Antuna Antun	1892.	Margareta Kenda		
Janeš Antuna Ivan	1895.	Margareta Kenda		
Janeš Antuna Marija	1899.	Margareta Kenda		
Hudolin Franjo, zęt	?		1886.	
Frẹnitau̯a žįęna Antonija r. Janeš	1867.		"	1887.
Hudolin Franje Franjica	1887.	Antonija r. Janeš		1887.
Zbašnik Ivan, zęt	1867.		1895.	
Ivanau̯a žįęna Monika Janeš	1870.		"	
Zbašnik Ivana Franjica	1897.	Monika Janeš		
Zbašnik Ivana Marija	1899.	Monika Janeš		
Zbašnik Ivana Ivka	1901.	Monika Janeš		
Mlakar Matija, zęt	1823.		1860.	1888.
Matijau̯a žįęna Polona r. Janeš	1830.	Joannes pa Agnes Sbasnik	"	1911.
Mlakar Matije Filip Jakov	1864.	Polona Janeš		
Mlakar Matije Vinko	1869.	Polona Janeš	1894.	
Janeš Franje Ivka, ud. Mlakar	1872.	Katarina Troha	"	
Mlakar Matije Franjo	1872.	Polona Janeš	1894.	
Mlakar Vinka Franjo	1896.	Ivka Janeš		
Frẹnitau̯a žįęna Marija r. Žagar	1897.	Antun i Gera Mavrin		
Mlakar Vinka Ivka	1898.	Ivka Janeš		
Mlakar Vinka Josip	1904.	Ivka Janeš		

Prezimę, u̯očitau̯u jemi je jemi	r.lejtu	mate	paruka	smęrt
Josipau̯a žjęna Franjica r. Žagar	?			
Mlakar Franje Franjo	1922.	Marija Žagar		
Mlakar Franje Antun	1926.	Marija Žagar		
Mlakar Josipa Ivka	1928.	Franjica Žagar		
Mlakar Josipa Josip	1931.	Franjica Žagar		
Mlakar Josipa Albina Franjica	1937.	Franjica Žagar		
Jelenc Antun, u̯od Rismanou	1926.		1952.	
Antunau̯a žjęna Mlakar Franje Marija	1920.	Marija Žagar	"	
Jelenc Antuna Rina	1952.	Marija Mlakar		1953.
Jelenc Antuna Antonija	1955.	Marija Mlakar		
Jelenc Antuna Željka, ud.Turk, Majar	1961.	Marija Mlakar		
Jelenc Antonije Bojan	1975.			

V te hiše so sę deržinę na gastu menau̯alę. Zite so ble: Franjo Hudolin, Ivan Zbašnik, Matija Mlakar je Antun Jelenc. Za Jelenca sę vej da ję pęršu u̯od Rismanou, a karinę vlejčę u̯od Padrubarja s Tęrstja.



Keda ję bu̯a tu Mlakarjaua hiša per Janęžah. Zdęj vajne ževi Antonija Jelenc zes sinan, a Mlakarje so per Plejščah.

53

Janeži (Janeže) broj 15 **per NACLE**

Prezimę, u̯očitau̯u jemi je jemi	r.lejtu	mate	paruka	smęrt
Jannes Simonis	1706.			
Janes Simon Ursula, ud. Malnar, Winkl	1736.	Helena	1753.	
Janesh Simonisa Simonis	1738.	Helena		
Janesh Simonisa Martinus	1740.	Hellena		
Janes Simonisa Mihaelis	1742.	Helena		
Jannes Simonisa Bartol	1744.	Helena Monte		
Janes Simonisa Jacobus	1746.	Helena		
Janes Simonisa Matias	1748.	Helena		
Janes Simonisa Maria	1751.	Helena		
Janes Simonisa Gertruda	1753.	Helena		
Janes Simonisa Agnes	1754.	Helena		
Janes Simonisa Simonis	1759.	Helena		
Jannes Matiasa Petrus	1776.	Margarita Montibus		
Janesh Matiasa Matias	1779.	Margarita		

Prezimę, u̯očitau̯u jemi je jemi	r.lejtu	mate	paruka	smęrt
Janesh Matiasa Ursula	1782.	Margarita		
Janesh Matiasa Ursula	1784.	Margarita		
Jannesh Petrusa Stephanus	1800.	Maria Gorachi		
Stephanusau̯a žįęna Maria r. Sbasnik	1799.			1870.
Jannesh Petrusa Antonius	1804.	Maria		
Antoniusau̯a žįęna Margareta	?			
Janesh Petrusa Georgius	1807.	Maria Gorachi 12		
Jannnesh Petrusa Casparus	1809.	Maria		
Jannesh Petrusa Maria	1812.	Maria		
Janeš Antuna Jakov	1815.	Uršula Zbašnik		
Jakovau̯a žįęna Polona r. Štimac	1824.			1885.
Janeš Antuna Lovro	1818.	Uršula Zbašnik		1899.
Janeš Antuna Ivka	1823.	Uršula Zbašnik		
Janeš Ant. Jelena, ud. Malnar v Runcę	1834.	Uršula Zbašnik	1853.	
Janeš Stjepana Ivka	1824.	Marija Zbašnik		1832.
Janeš Stjepana Lovro	1828.	Marija Zbašnik	1850.	1858.
Lovrętau̯a žįęna Marija r. Repinc, Maj.	1831.		"	
Janeš Stjepana Stjepan	1832.	Marija Zbašnik		
Janeš Stjepana Jelena	1837.	Marija Zbašnik		1838.
Janeš Jakova Marija, ud. Petelin	1845.	Polona Štimac	1868.	
Janeš Jakova Josip	1847.	Polona Štimac		1849.
Janeš Jakova Ignac	1849.	Polona Štimac		
Ignacau̯a I. žįęna Marija Janeš	?			
Ignacau̯a II. žena Angela r. Rede	?			
Janeš Jakova Jakov, v Bošnjakah	1851.	Polona Štimac		
Košir Andreja Ivan	1859.	Neža	1883.	
Andrejau̯a žįęna Neža r. Janeš	1859.	Jakov pa Polona Štimac	"	1937.
Janeš Lovre Marija, ud. Janeš Garnike	1854.	Marija Repinc	1872.	
Janeš Lovre Ana	1858.	Marija Repinc		1858.
Janeš Matije Franjo	1885.			1887.
Janeš Ignaca Alojzija	1872.	Marija Janeš		
Janeš Ignaca Josip	1872.	Marija Janeš		
Janeš Ignaca Franjo	1873.	Marija Janeš		
Janeš Ignaca Antun	1874.	Marija Janeš		
Janeš Neže Franjica, nezak. ud. Zbašn.	1882.		1901.	
Janeš Ignaca Antonija	1875.	Marija Janeš		1888.
Janeš Ignaca Ivka	1878.	Marija Janeš		1885.
Janeš Ignaca Juraj	1880.	Marija Janeš		1882.
Janeš Ignaca Marija	1882.	Marija Janeš		1883.
Janeš Ignaca Marija	1884.	Marija Janeš		
Janeš Ignaca Antonija	1888.	Marija Janeš		1891.
Janeš Ignaca Matija	1890.	Marija Janeš	1912.	
Matijau̯a žįęna Matejka r. Turk, G. 32	1894.	Josip pa Gabrijela Janeš	"	
Janeš Ignaca Vjekoslav	1892.	Marija Janeš	1920.	
Vjekoslavau̯a žįęna Vjekosl.r. Cimprić	1903.		"	1927.
Janeš Ignaca Jakov	1895.	Marija Janeš		1895.
Janeš Ignaca Franjica	1897.	Angela Rede		1931.
Janeš Ignaca Jožefa	1902.	Angela Rede		
Janeš Ignaca Antonija	1904.	Angela Rede		
Janeš Ignaca Marija, ud. Bajec B. Polje	1906.	Angela Rede	1930.	
Janeš Ignaca Antun	1910.	Angela Rede		1911.
Janeš Ignaca Vjekoslava	1913.	Angela Rede		
Janeš Matije Marija	1914.	Matejka Turk		
Janeš Franjice Franjo, nezakonit	1918.	Ignac pa Angela starše Franjicę		1918.

Prezimę, u̯očitau̯u jemi je jemi	r.lejtu	mate	paruka	smęrt
Janeš Franjice Franjica nezakonita	1920.			
Janeš Franjice Veronika "	1922.			1929.
Janeš Franjice Marija, nezakonita	1924.			
Janeš Vjekoslava Marija	1922.	Vjekoslava Cimprić	1942.	
Janeš Vjekoslava Vjekoslav	1924.	Vjekoslava Cimprić		
Janeš Vjekoslava Valentin	1926.	Vjekoslava Cimprić	1954.	
Janeš Vjekosl. Vjekoslava, ud. Dulmin	1927.	Vjekoslava Cimprić		
Janeš Matejke r. Turk Julijana, nezak.	1922.	Matijaua davica		
Poje Urbana Ana	1820.	Elizabeta		
Poje Josipa Franjo	1863.	Marija Repinc		1864.
Poje Josipa Ferdinand	1865.	Marija Repinc		1865.
Poje Josipa Franjica, ud. Zbašnik Kr.D.	1867.	Marija Repinc	1886.	
Poje Josipa Ivan	1871.	Marija Repinc		
Poje Josipa Ivka	1873.	Marija Repinc		
Poje Josipa Antonija	1875.	Marija Šoštarić		1891.
Poje Josipa Antun	1877.	Marija Šoštarić	1903.	
Poje Josipa Ferdinand	1881.	Marija Šoštarić		
Poje Franjice Franjo, nezakonit	1886.			1931.
Petelin Ane Antun, nezak. kauač, zęt	1840.	z Ribencę	1868.	1886.
Antunau̯a žįęna Marija r. Janeš	1845.	Jakov pa Polona	"	
Petelin Antun Elizabeta, ud. Zavrtnik	1866.	Marija Janeš	1888.	
Petelin Antuna Antonija	1868.	Marija Janeš		1871.
Petelin Antuna Marija, ud. Malnar	1877.	Marija Janeš	1895.je 1907.	
Cimprić Kalčić Jakova Marija	1875.	Žagar Helena		

Hišnu jemi ję u̯od kęrstnega jemena Ignac (r. 1849). Pa drugmo svetskemo rate nej hiša u̯obnavljęna.

Janeži (Janeže) broj 16. **per RELJCE**

Prezimę, u̯očitau̯u jemi je jemi	r.lejtu	mate	paruka	smęrt
Janess Antonius	1780.			
Antoniusau̯a žįęna Ursula r. Sbasnik	1792.			1863.
Janess Antoniusa Maria	1812.	Ursula Sbasnik		
Janess Antoniusa Georgius	1814.	Ursula Sbasnik		
Georgiusau̯a žįęna Marija r. Ošvold	1820.			
zęt Anton Klepac	1822.			
Antonau̯a ž. Janess Antoniusa Johana	1823.	Ursula Sbasnik		
Janess Antoniusa Laurentis	1818.	Ursula Sbasnik		
Janeš Antuna Lovro	1819.	Uršula Zbašnik		1844.
Janeš Lovre Juraj	1857.	Jelena Kovač		
Jurjau̯a I. žįęna Marija r. Žagar	?			
Jurjau̯a II. žįęna Marija r. Baraga ?				
Janeš Lovre Agata, ud. Lakota	1860.	Jelena Kovač	1884.	1929.
Janeš Lovre Antun	1862.	Jelena Kovač		1888.
Janeš Lovre Ivan	1864.	Jelena Kovač	1888.	1903.
Ivanau̯a I. žįęna Polona r. Tušek	1863.	Margareta	"	1900.
Ivanau̯a II. žįęna Marija r. Žagar	1874.			
Janeš Lovre Filip Jakov	1867.	Jelena Kovač		1867.
Jakovau̯a žįęna Marija r. Lautar	?			
Malnar Blaž	?			
Blažau̯a žįęna Jelena r. Janeš	1834.			
Malnar Blaža Blaž	1855.	Jelena Janeš		

Prezimę, u̯očitau̯u jemi je jemi	r.lejtu	mate	paruka	smęrt
Janeš Lovre Juraj	1857.	Jelena Kovač		
Jurjau̯a I. žjęna Marija r. Žagar	?			
Jurjau̯a II. žjęna Marija r. Baraga	?			
Janeš Lovre Agata, ud. Lakota	1860.	Jelena Kovač	1884.	1929.
Janeš Lovre Antun	1862.	Jelena Kovač		1888.
Janeš Lovre Ivan	1864.	Jelena Kovač	1888.	1903.
Ivanau̯a I. žjęna Polona r. Tušek	1863.	Margareta	"	1900.
Ivanau̯a II. žjęna Marija r. Žagar	1874.			
Janeš Lovre Filip Jakov	1867.	Jelena Kovač		1867.
Jakovau̯a žjęna Marija r. Lautar	?			
Malnar Blaž	?			
Blažau̯a žjęna Jelena r. Janeš	1834.			
Malnar Blaža Blaž	1855.	Jelena Janeš		
Malnar Blaža Petar	1857.	Jelena Janeš		1862.
Malnar Blaža Blaž	1859.	Jelena Janeš		1861.
Malnar Blaža Elizabeta	1861.	Jelena Janeš		
Malnar Blaža Marija	1873.	Jelena Janeš		
Malnar Blaža Julijana	18??	Jelena Janeš		
Malnar Elizabete Franjo, nezakonit	1892.			
Janeš Marije Ferdinand, nezakonit	1865.	Marija kći Jurja pa Mariję		1868.
Janeš Jurja Marija, ud. Korošac. GŽ.	1874.	Marija Žagar	1814.	
Janeš Jurja Antonija	1884.	Marija Baraga		
Janeš Jakova Slavka	1886.	Marija Lautar		
Janeš Jakova Jakov	1888.	Marija Lautar		
Janeš Jakova Pavao	1892.	Marija Lautar		1892.
Janeš Jakova Antun	1895.	Marija Lautar		1895.
Janeš Jakova Antun	1902.	Marija Lautar		
Antunau̯a ž. Alojzija r. Žagar, U̯okrivję	1895.			
Janeš Antuna Antun	1892.	Margareta Kenda	1911.	1954.
Antunau̯a ž. Marija r. Tomac, Plęšce	1893.	Jakov pa Gera Osivnik	"	
Janeš Antuna Ivan	1895.	Margareta Kenda		
Janeš Antuna Marija	1899.	Margareta Kenda		
Janeš Ivana Antun	1891.	Josipa Tušek		
Janeš Ivana Franjo, v girouske fare	1894.	Josipa Tušek		
Janeš Ivana Julka	1896.	Josipa Tušek		1927.
Janeš Ivana Ivan	1898.	Josipa Tušek	1917.	
Ivanau̯a žjęna Vjekoslava r. Tušek	1892.	Antun pa Polona Ožbolt	"	1934.
Janeš Ivana Grga, du̯ajček	1900.	Polona Tušek		1900.
Janeš Ivana Franjica, du̯ajka	1900.	Polona Tušek		1900.
Janeš Ivana Filip Jakov	1902.	Marija Žagar		
Janeš Ivana Marija	1906.	Marija Žagar		
Janeš Ivana Marija	1903.	Ana Janeš		
Janeš Antuna Franjo, v Tęrstje	1905.	Marija Volf		
Janeš Antuna Josip	1912.	Vjekoslava Žagar	1936.	
Josipau̯a žjęna Milka r. Kvaternik	1913.		"	
Janeš Antuna Franjo	1913.	Vjekoslava Žagar		
Janeš Antuna Franjo	1916.	Vjekoslava Tušek		1918.
Janeš Antuna Ivka	1919.	Vjekoslava Žagar	1945.	
Janeš Antuna Filip	1921.	Vjekoslava Žagar		1942.
Janeš Antuna Antun	1924.	Vjekoslava Žagar	1947.	1949.
Janeš Antun Vjekoslav	1926.	Vjekoslava Žagar		1942.
Janeš Antuna Ivan	1929.	Vjekoslava Žagar	1956.	
Janeš Ivana Franjo	1916.	Vjekoslava Tušek		
Janeš Ivana Josip	1918.	Vjekoslava Tušek		

Prezimę, u̯očitau̯u jemi je jemi	r.lejtu	mate	paruka	smęrt
Janeš Ivana Ivan	1922.	Vjekoslava Tušek		
Janeš Ivana Antun	1923.	Vjekloslava Tušek		
Janeš Filipa Ivka	1919.	Marija ?		
Janeš Julijane Karlo	1916.	v Otoke per Cirkence		
Janeš Julijane Antonija	1920.			
Janeš Julijane Ana	1924.	" "		
Janeš Julijane Josip	1929.			
Janeš Antuna Ivan	1921.	Marija Tomac		
Janeš Antuna Marija, ud. Benac	1924.	Marija Tomac		
Janeš Antuna Antun	1925.	Marija Tomac		
Janeš Franjice Marija	1924.			
Janeš Antun	1948.			
Reljac Branka Petar	1946.	Ivka Janeš		
Reljac Branka Ivan		Ivka Janeš		
Reljac Branka Branko		Ivka Janeš		
Brankotau̯a žįęna Terezija				
Reljac Branka Veronika				
Reljac Branka Monika				
Reljac Branka Marko				
Reljac Branka Lana				



54 *To hišo dejų̯a Branko Reljac. Na iste lokacije ję bų̯a je Brežankena hiša z brų̯ajan 66.*



55 *Hiša Tonkijeneh s Čebra.*

Pęrve Reljac ję pęršu s Padhuma pa sę ję u̯ožįęnu per Janęžah. Brežankena hiša na iste lokacije ję jemeju̯a broj 66. Branko dej da ję biu stare hišne broj 50. Brežanka je biu perjemek Josipave žįęne Milke Kvaternik (r. 1913.) z Ų̯okrivja.

V novogranje ževi unuk Branko Reljac zes žįęno Terezo je trejme u̯otrake. Branko ję dejų̯aven; rędi ževino. S pašo bo sprejču da sę naprej na zarašča lejp krej v ten kų̯ance Gerjanskega.

Janeži (Janeže) broj 60. **KLJEPČAVI**

Prezimę, u̯očitau̯u jemi je jemi	r.lejtu	mate	paruka	smęrt
Klepac Mihaela Antun, zęt Sekų̯ale 9	1822.	Apolonija Turk		
Antunau̯a žįęna Ivka r. Janeš	1823.			1872.
Klepac Antuna Antun	1854.			1897.
Antunau̯a žįęna Franjica r. Mohorić	1851.			
Klepac Antuna Marija	1857.			1861.
Klepac Antuna Alojz	1862.	Apolonija Turk	1885.	
Alojzau̯a žįęna Marija r.Troha	1864.		"	
Klepac Antuna Josip	1874.	Franjica Mohorić		
Josipau̯a žįęna Ivka r. Malnar	?			
Klepac Antuna Marija ud. Troha	1877.	Franjica Mohorić	1900.	
Klepac Antuna Antun	1880.	Franjica Mohorić		1884.
Klepac Alojza Antun	1889.	Marija Troha		1897.
Klepac Alojza Valentin	1890.	Marija Troha		
Valentinau̯a žįęna Ivka r. Turk	1893.			
Klepac Alojza Marija	1891.	Marija Troha		
Klepac Alojza Alojzij	1893.	Marija Troha		
Alojzau̯a žįęna Marija r. Janeš	1893.			
Klepac Alojza Anica	1894.	Marija Troha		1897.
Klepac Alojza Franjica	1896.	Marija Troha		1896.
Klepac Alojza Antun	1897.	Marija Troha		
Antunau̯a žįęna Julka r. Rajšel	1900.			
Klepac Alojza Gabrijela, du̯ajka	1900.	Marija Troha		1900.
Klepac Alojza Franjica "	"	Marija Troha		
Klepac Alojza Franjo	1902.	Marija Troha	1926.	
Fręnitau̯a žįęna Katarina r. Resman	1908.			
Klepac Alojza Ivka	1904.	Marija Troha		1917.
Klepac Alojza Josip, Majęr 65	1906.	Marija Troha	1931.	
Klepac Alojza Vjekoslava	1907.	Marija Troha	1928.	
Klepac Josipa Josip	1897.	Ivka Malnar		1897.
Klepac Josipa Antun	1900.	Ivka Malnar		1900.
Klepac Vjekoslava Antonija	1913.	Marija Janeš		
Klepac Vjekoslava Ivan	1914.	Marija Janeš	1937.	
Ivanau̯a žįęna Marija	1920.			
Klepac Vjekoslava Vjekoslava	1916.	Marija Janeš		
Klepac Vjekoslava Vjekoslav	1918.	Marija Janeš		
Klepac Vjekoslava Franjica	1921.	Marija Janeš		
Klepac Vjekoslava Josip	1927.	Marija Janeš		
Klepac Vjekoslava Marija	1930.	Marija Janeš		
Klepac Vjekoslava Ivka	1932.	Marija Janeš		
Klepac Vjekoslava Nevenka	1935.	Marija Janeš		
Klepac Valentina Filip	1919.	Ivka Turk		1919.
Klepac Franje Franjo	1927.	Katarina Resman		
Klepac Franje Josip	1932.	Katarina Resman		
Klepac Franje Antun	1934.	Katarina Resman		
Klepac Antuna Ivka	1921.	Julka Rajšel		
Klepac Antuna Ivka	1921.	Julka Rajšel		
Lipovac r. Zavrtnik, Franjica, Bezle	1889.	Lovro pa Petelin Elizabeta		

Antun Klepac ję pęršu u̯od Sekų̯alou (sedajnu hišnu jemi Čų̯apavi). Negou potomak se ję naridu hišo broj 65 na Majęrje.

Janeži (Janeže) broj 62.- neidentificiranu

Prezimę, u̯očitau̯u jemi je jemi	r.lejtu	mate	paruka	smęrt
Fičur Andreja Lovro, Studeno	1837.	Marija	1880.	
Lovrotau̯a žįęna Marija r. Janeš, br. 16	1841.	Juraj pa Marija	"	

Janeži (Janeže) broj 63. – per KAU̯AČE

Prezimę, u̯očitau̯u jemi je jemi	r.lejtu	mate	paruka	smęrt
Klimpf Josipa Margareta, u̯osabejnek	1826.			
Žagar Pavla Juraj	1836.			
Jurjau̯a žįęna Franica r. Šoštarić	1859.			
Janeš Antun	1854.			
Antunau̯a žįęna Margareta r. Kenda	1859.			
Žagar Jurja Dragutin	1882.	Franjica Šoštarić		
Žagar Jurja Ivka	1884.	Franjica Šoštarić		
Žagar Jurja Franjo	1891.	Franjica Šoštarić		1894.
Žagar Jurja Marija	1893.	Franjica Šoštarić		
Martinčič Antona Jakob, G. Jezero	1849.	Agata ?	1888.	
Jakobau̯a žįęna Marija r. Klimpf	1858.	Josip pa Margareta	1888.	
Martinčić Jakoba Marija	1881.	Marija Klimpf		
Martinčić Jakoba Ana	1886.			
Martinčić Jakova Antonija	1890.	Marija Klimpf		
Martinčić Jakova Franjica	1892.	Marija Klimpf		
Martinčić Jakova Jožefa	1894.	Marija Klimpf		
Klimpf Marije Ivka, nezakonita	1888.			
Petelin Anton	?			
Antonau̯a žįęna Marija	1845.			
Petelin Antona Marija	1877.			
Zavrtnik Lovre Lovro	1862.	Marija Cimprić	1888.	
Lovrętau̯a žįęna Marija r. Petelin	1865.	Antun pa Marija	"	
Zavrtnik Lovre Lovro	1889.	Elizabeta Petelin		
Lovrętau̯a žįęna Franjica r. Lipovac	1889.			
Zavrtnik Lovre Jakov	1891.	Elizabeta Petelin		
Zavrtnik Anton	1894.	Elizabeta Petelin	1929.	
Antunau̯a žįęna Marija r. Troha	1902.	Josip pa Marija Bebar		
Zavrtnik Lovre Marija	1896.	Elizabeta Petelin		
Zavrtnik Lovre Franjo	1900.	Elizabeta Petelin		
Zavrtnik Lovre Florijan	1902.	Elizabeta Petelin		1902.
Zavrtnik Lovre Josip	1904.	Elizabeta Petelin		
Zavrtnik Lovre Zorka	1914.	Franjica Šoštarić		
Zavrtnik Lovre Franjica	1915.	Franjica Šoštarić	1937.	
Zavrtnik Lovre Franjo	1917.	Franjica Šoštarić		
Zavrtnik Lovre Josip	1920.	Franjica Šoštarić		
Zavrtnik Lovre Ivan	1922.	Franjica Šoštarić		
Zavrtnik Antuna Marija	1930.	Marija Troha		
Zavrtnik Antuna Antonija	1930.	Marija Troha		
Zavrtnik Antuna Antonija	1933.	Marija Troha		

Lovro Zavrtnik ję biu kau̯ač, a pęršu ję z Logatca. Prędj nin ję te jemu kau̯ačijo Jakob Martinčič. Ta ję biu stanar. Zavrtnikau̯a hiša nej nakon druzga svetskega rata u̯obnavljęna.

Janeži (Janeže) broj 66. per BREŽANKE

Stanovništuo ję zapisanu per hišnen bru̯aje 16.

Janeži (Janeže) broj 81. per BLAŽE

Prezimę, u̯očitau̯u jemi je jemi	r.lejtu	mate	paruka	smęrt
Volf Matije Blaž, z bru̯aja 29.	1900.	Marija Veber		
Blažau̯a žjęna Marija r. Janeš	1899.	Antun pa Margareta Kenda		
Volf Blaža Franjo	1920.	Marija Janeš		
Fręnitau̯a žjęna Milka r. Žagar	1923.			
Volf Blaža Josip	1924.	Marija Janeš		
Volf Blaža Ladislav	1929.	Marija Janeš		
Volf Blaža Marija	1934.	Marija Janeš		
Volf Blaža Zdenka	1937.	Marija Janeš		
Volf Franje Darinka	1944.	Milka Žagar		

Blažaua hiša nej u̯obnavljęna.

Čęž Janežę gręnoua cejsta h Gruharjan. Stanovnik ję Janęž, žjęna Janęžouka, a pridjev janęžousku. Per Janęžah, h Janęžan, u̯od Janęžou.

Plejsci (Plejsce)

V temo zaselke ję pit hiš al so ble da druzga rata samu dva bru̯aje. Jemi ima karin v bęsejde *plejha* – nęobraščęnu tu̯o v u̯obraščęne okolice. Plejsce so nad U̯opajkame, a sasejdę so jen Janęže.

Plejsci (Plejsce) broj 17. per ČADEŽE

Prezimę, u̯očitau̯u jemi je jemi	r.lejtu	mate	paruka	smęrt
Befk Antoniusa Matias	1772.	Maria		
Mathiasau̯a žjęna Margareta r. Sbasnik	1774.			
Weuk Matiasa Stephanus	1792.	Maria Gorachi		
Weuk Matiasa Valentinus	1795.	Maria		
Weuk Matiasa Maria	1799.	Maria		
Weuk Matiasa Antonius	1815.	Helena Gorachi 11		
Beuk Mathiasa Mathias	1792.	Margareta Zbašnik		
Mathiasau̯a žjęna Helena r. Eržen	1790.			1863.
Beuk Mathiasa Elisabetha	1793.	Margareta Zbašnik.		
Beuk Mathiasa Antonius	1812.			
Antoniusau̯a žjęna Magda r. Troha	1812.			1874.
Beuk Mathiasa Antun	1815.	Jelena Eržen	1876.	
Beuk Mathiasa Jelena	1817.	Helena Eržen		
Beuk Mathiasa Joannes	1819.	Jelena		
Joannesau̯a I. žjęna Clara r. Turk	1819.			
Joannesau̯a II. žjęna Magdalena r. Turk	1820.			
Beuk Mathiasa Josephina	1822.	Jelena Eržen		
Beuk Mathiasa Joanna	1824.	Helena Eržen		
Beuk Matije Marija	1826.	Helena Eržen		1893.
Beuk Matije Antonija, ud. Volf	1827.	Jelena		
Beuk Matije Antonija	1828.	Helena Eržen	1852.	1886.

Prezimę, u̯očitau̯u jemi je jemi	r.lejtu	mate	paruka	smęrt
Beuk Matije Petar	1830.	Helena Eržen		
Pjętrau̯a žjęna Ivka r. Repinc, Garače	?			
Beuk Matije Margareta	1833.	Jelena Eržen		
Beuk Matije Josip Kazimir	1839.	Helena Eržen		1862.
Beuk Antuna Matija	1841.	Magda Troha		1860.
Beuk Antuna Antun	1843.	Magda Troha	1876.	
Antunau̯a I. žjęna Marija r. Tušek	1835.	Juraj pa Gera	"	
Antunau̯a II. žjęna Magda r. Repinc	1845.	Jakov pa Jelena		
Beuk Antuna Ivka, ud. Repinc	1845.	Magda Troha	1863.	
Beuk Antuna Marija, ud. Žagar, Prized	1849.	Magda Troha	1872.	
Beuk Antuna Ivan	1851.	Magda Troha		1854.
Beuk Antuna Petar	1853.	Magda Troha		
Beuk Antuna Ivan	1858.	Magda Troha		1858.
Turk Josephus, zęt u̯osabejnek	1825.			
Josephusau̯a žjęna Josepha Beuk	1822.	Mathias pa Jelena		
Turk Ivana	1824.			
Turk Jacob	1827.			
Beuk Ivana Marija, ud. Turk telę	1844.	Magda Turk		1904.
Beuk Iv. Franjo, u̯odsęliu v Bošnjakę	1847.	Magda Turk	1865.	
Frẹnitau̯a žjęna Ana r. Turk	1850.	Jakov pa Ana	"	
Turk Josephusa Josephus	1848.	Josepha Beuk		
Turk Ivane Ivana, nezakonita	1848.			
Beuk Ivana Katarina, ud Loknar, Vęrhe	1850.	Magda Turk	1868.	
Beuk Ivana Antonija, ud. Volf Gar. 48	1852.	Magda Turk	1872.	
Turk Josephusa Antun	1851.	Josepha Beuk		
Beuk Marije Ana, nezakonita	1867.		1896.	
Beuk Marije Grga, nezakonit	1869.			1870.
Beuk Marije Petar "	1871.		1898.	
Pjętrau̯a žjęna Ivka r. Hudolin, Gar. 54	1872.	Josip pa Ana	"	1899.
Beuk Marije Ivan, nezakonit	1874.			1899.
Beuk Marije Marija, nezakonita	1879.			
Mlakar Matije Vinko, zęt	1869.	Polona Janeš	1894.	1942.
Vinkau̯a žjęna Ivka r. Janeš z bru̯aja 14	1872.	Franjo pa Katarina	"	
Beuk Franje Ivka, ud. Lakota Gar. 48	1867.	Ana Žagar	1889.	
Beuk Franje Jakov	1869.	Ana Žagar		
Beuk Franje Julka	1871.	Ana Žagar		
Beuk Franje Filipina	1873.	Ana Žagar		
Beuk Franje Veronika	1876.	Ana Žagar		
Beuk Franje Franjica	1881.	Ana Žagar		
Beuk Franje Ivan	1884.	Ana Žagar		
Beuk Petra Gjurgjija	1899.	Ivka Hudolin		1899.
Mlakar Vinka Franjo	1896.	Ivka Janeš	1919.	
Frẹnitau̯a žjęna Marija r. Žagar	1897.			
Mlakar Vinka Josip	1904.	Ivka Janeš z bru̯aja 14	1924.	
Josipau̯a žjęna Franjica r. Žagar	1906.	Helena Janeš		
Mlakar Franje Marija	1920.	Marija Žagar		
Mlakar Franje Franjo	1922.	Marija Žagar		
Mlakar Franje Antun	1926.	Marija Žagar		
Mlakar Josipa Albina Franjica	1937.	Franjica Žagar		
Čadež Franje Juraj, zęt	1927.	Josipa Ožbolt		
Jurjau̯a žj1na Ivka Mlakar	1928.	Franjica Žagar		
Mlakar Josipa Josip	1931.	Franjica Žagar		
Josipau̯a žjęna Ružica r. Kavalir	1934.	Vjekoslav pa Ivka Čop		

Prezimę, u̯očitau̯u jemi je jemi	r.lejtu	mate	paruka	smęrt
Čadež Jurja Ivan	1948.	Ivka Janeš		
Čadež Jurja Roza	1951.	Ivka Janeš		
Čadež Jurja Vesna	1960.	Ivka Janeš		
Mlakar Josipa Josip	1952.	Ružica Kavalir		
Mlakar Josipa Ružica	1955.	Ružica Kavalir		



56 *Nenastanena stara hiša Mlakariaveh.*



57 *Josip Mlakar nej daspiu zgatovet nou̯o hišo.*



58 *Hišo ję zrihtou Juraj Čadęž. Vajne ževi negou̯a žjęna, davica Ivka r. Mlakar.*

Plejsci (Plejsce) broj 18 **per VESELE**

Prezimę, u̯očitau̯u jemi je jemi	r.lejtu	mate	paruka	smęrt
Wevch Stephanusa Sebastian	1684.		1713.	1774.
Sebastianau̯a žjęna Ursula Brence	?	Antonius	"	
Beuch Stephanusa Lucas	?		1719.	1734.
Lucasau̯a žjęna Agneta r.Tussich	?		"	
Beuch Lucas	?		1720.	1739.
Lucasau̯a žjęna Agneta r.Grohar	?		"	
Weuk Lucasa Blasius	?		1739.	
Blasiusau̯a žjęna Maria r.Tussek	?	Matias	"	
Weuk Agneta, ud. Kossorog	?		1740.	
Weuk Lucasa Agneta, ud. Kautsiz	?		1746.	
Weuk Sebastiana Ursula	1702.			
Beuk Sebastiana Elizabeta, ud. Turk	?		1733.	
Weuk Sebastiana Thomas	?		1749.	
Thomasau̯a žjęna Elizabeta r. Tussek	?	Matias	"	

Prezimę, u̯očitau̯u jemi je jemi	r.lejtu	mate	paruka	smęrt
Beuch Sebastiana Andreas	1718.	Ursula		
Beuck Sebastiana Helena, ud. Čadež	1721.	Ursula	1740.	
Beuck Sebastiana Stephanus	1722.	Ursula		
Beuck Sebastiana Lucas	1725.	Ursula		
Weuck Bastiana Ursula, ud. Kosorog	1729.	Ursula	1752.	
Wuck Bastiana Maria, ud. Malnar	1731.	Ursula	1750.	
Beuck Sebastiana Giorgius	1733.	Ursula		
Beuck Sebastiana Antonius	1736.	Ursula	1764.	
Antoniusau̯a žįęna Maria r. Sulz	?	Martinus	"	
Beuk Sebastiana Hellena	1738.	Ursula		
Weuck Antoniusa Mihael	1775.	Maria Monte		
Beuk Antoniusa Maria	1778.	Maria		
Weuk Antoniusa Antonius	1781.	Maria Montibus		
Weuk Antoniusa Lucia	1784.	Maria		
Weuk Antoniusa Andreas	1788.	Maria Gorachi 16		
Beuk Antuna Jožefa	1866.	Magda Repinc		1866.
Beuk Antuna Ivan	1879.	Marija Tušek		
Beuk Petra Filip	1876.	Ivka Repinc		1879.
Beuk Petra Franjica	1881.	Ivka Repinc		1915.



59



60

Stara je nou̯a hiša deržinę Viktorja Vesela.

Prezimę, u̯očitau̯u jemi je jemi	r.lejtu	mate	paruka	smęrt
Beuk Petra Ana	1885.	Ivka Repinc		
Beuk Petra Jakov	1886.	Ivka Repinc	1906.	
Jakovau̯a žįęna Ana r. Trier	?			
Beuk Petra Stanislav	1891.	Ivka Repinc		
Beuk Jakova Josip	1915.	Ana Trier		
Beuk Jakova Rudolf	1919.	Ana Trier		
Vesel Antuna Josip	1874.		1897.	
Josipau̯a žįęna Julijana r. Poje	1877.		"	1942.
Vesel Antuna Ivan	1879.			
Ivanau̯a žįęna Marija r. Krulić	1880.			
Vesel Josipa Valentin	1903.	Julijana Poje	1925.	
Valentinau̯a žįęna Ivka r. Pantar	1907.	Antun pa Polona Žagar	"	1989.
Vesel Josipa Josip	1910.	Julijana Poje	1938.	
Valentinau̯a ž. Ivka	1905.		"	
Vesel Josipa Antun	1913.	Julijana Poje		

Prezimę, u̯očitau̯u jemi je jemi	r.lejtu	mate	paruka	smęrt
Vesel Valentina Franjo	1925.	Ivka Pantar	1950.	
Frẹnitau̯a žjẹna Anka r. Tušek	1930.	Grga pa Ivanka Mihelić	"	
Vesel Valentina Josip	1929.	Ivka Pantar		
Vesel Valentina Filip	1935.	Ivka Pantar		
Vesel Valenzina Viktor	1939.	Ivka Pantar		
Viktorjau̯a žjẹna Julka r. Merle	1944.	Josip pa Ana Malnar		
Vesel Valentina Nevenka	1948.	Ivka Pantar		
Vesel Franje Franjica, ud. Knavs, Bink.	1951.	Anica Tušek		
Vesel Viktora Brigita, ud. Blažić	1961.	Julka Mrle		
Vesel Viktora Valentin	1973.	Julka Mrle		
Blažić Marjuči		Brigita Blažić		

Stanovnike s prezimenan Beuk so pamẹrle u̯okul 1920. lejta. Du̯aste da jeh jẹ pabrau̯a španjolka, al v spiske vmẹrleh u̯od tẹ balejzne jeh nej du̯aste zapisaneh. Vesel jẹ pẹršu z Binkla. V tanave hiše ževi Viktor zes žjẹno Julko, a v tastare hči Brigita zes hčẹrjo Marjuči. Stanovnik jẹ Plejsec, žjẹna jẹ Plejška, a pridjev plejšku. Pjesce so dabile jemi vizanu za plejho. U̯ohku da jẹ bu̯o na pačitke samu mau u̯okẹrčẹnga, a u̯okul jẹ bu̯a gu̯ara. Sen biu per Plejscah, pẹršu sen u̯od Plejscou, vẹrnu sẹ bon h Plejscan.

Opajki (U̯opajke)

Jemi U̯opajkou sẹ da pavizat z žeu̯alco u̯opajkan. Tu jẹ tiste insekt ke pousud narẹdi u̯opajčouno. Aden u̯od U̯opajkou ke sẹ jẹ pisou Malnar, sẹ jẹ prẹd vẹč stu lejt u̯odsẹliu na Rounicẹ (zẹt ?), zak jẹ šẹ zdẹj ton hišnu jemi U̯opajčkavi. V zaselke z dvẹjme hišame stalnu ževi samu ana u̯osiba.

Opajki (U̯opajke) broj 19. per BALENTINČKE

Hišnu jemi jẹ u̯od maškega jemina Valẹntin (u̯od radaste = Valentinček = Balentinček).

Prezimę, u̯očitau̯u jemi je jemi	r.lejtu	mate	paruka	smęrt
Mallinar Martinusa Mathias	1771.	Maria		
Mallinar Martinusa Maria	1774.	Maria		
Mallinar Martinusa Georgius	1776.	Maria		
Mallinar Martinusa Bartolomaus	1778.	Maria		
Mallinar Martinusa Andreas	1780.	Maria		
Malnar Martinusa Jacobus	1783.	Maria		
Malnar Martinusa Simonis	1785.	Maria		
Malnar Martinusa Antonius	1788.	Maria		
Malnar Martinusa Josephus	1791.	Maria		
Malnar Martinusa Laurentis	1793.	Maria		
Malnar Matiasa Matias	1792.	Elizabeta		
Malnar Matiasa Agneta	1794.	Elizabeta		
Malnar Matiasa Gertruda	1796.	Elizabeta		
Malnar Matiasa Paulus	1798.	Elizabeta		
Paulusau̯a žjẹna Margaretha r. Lautar	1811.			
Malnar Matiasa Anna	1800.	Elizabeta		
Malnar Mathiasa Maria	1803.	Elizabeta		
Malnar Matiasa Agneta	1806.	Elizabeta		
Malnar Matiasa Catharina	1809.	Elizabeta		
Malnar Matiasa Helena	1812.	Elizabeta		
Malnar Mathiasa Casparus	1813.	Elizabeta		

Prezimę, u̯očitau̯u jemi je jemi	r.lejtu	mate	paruka	smęrt
Malnar Mathiasa Catharina	1816.	Elizabeta		
Franciscusau̯a žįęna Gertrudis r.Maurin	1816.			
Malnar Paulusa Franciscus	1826.			
Malnar Paulusa Agnes	1829.			
Malnar Paulusa Jacobus	1831.			
Malnar Franciscusa Francisca	1846.	Gertrudis Maurin		
Malnar Franciscusa Gertruda	1850.	Gertrudis Maurin		
Troha Georgius, zęt	1813.			
Georgiusau̯a žįęna Catharina r. Malnar	1815.	Mathias		
Troha Georgiusa Georgius	1824.			
Troha Georgiusa Georgius	1825.			
Troha Georgiusa Maria	1832.			
Troha Georgiusa Laurentis	1838.	Catharina Malnar		
Troha Georgiusa Jacobus	1841.	Catharina Malnar		
Troha Georgiusa Michael, du̯ajček	1843.	Catharina Malnar		
Troha Georgiusa Maria, du̯ajka	1843.	Catharina Malnar		
Troha Jurja Ivan	1849.	Katarina Malnar		1856.
Troha Jurja Gertruda, ud. Štimac 45	1852.	Katarina Malnar	1869.	
Troha Jurja Jelena	1854.	Katarina Malnar		
Troha Jurja Josip	1857.	Katarina Malnar		1857.
Troha Jurja II. Marija	1861.	Ana Troha		1861.
Troha Jurja II. Ivka	1865.	Ana Troha		1865.
Troha Jurja II. Filip Jakov	1868.	Ana Troha		1868.



Nęnastanęna hiša broj 19 – U̯opajke.

Prezimę, u̯očitau̯u jemi je jemi	r.lejtu	mate	paruka	smęrt
Turk Gašpara Lovro	1838.	Katarina	1862.	1914.
Lovręta u̯a žįęna Ivka r. Hudolin	1840.	Matija pa Polona	"	1894.
Turk Gašpara Jakov	1841.	Katarina		1858.
Turk Lovre Vjekoslav, zęt	1863.	Ivka Hudolin	1885.	1892.
Vjekoslavau̯a žįęna Franjica r. Troha	1868.	Josip pa Margareta Tušek	"	
Turk Lovre Neža	1866.	Ivka Hudolin		1924.
Turk Lovre Ivka, ud. Malnar Garnike	1869.	Ivka Hudolin	1888.	
Turk Lovre Julka, du̯ajka	1869.	Ivka Hudolin		1870.
Turk Lovre Jožefa	1872.	Ivka Hudolin		1873.
Turk Lovre Valentin	1874.	Ivka Hudolin	1897.	
Valentinau̯a žįęna Antonija Malnar	1873.	Josip pa Marija	1897.	
Turk Lovre Ivan	1877.	Ivka Hudolin		1884.
Turk Vjekoslava Antun	1886.	Franjica Troha	1909.	1918.

Prezimę, u̯očitau̯u jemi je jemi	r.lejtu	mate	paruka	smęrt
Turk Valentina Marija	1898.	Antonija Malnar	1920.	
Turk Valentina Romano	1899.	Antonija Malnar		
Turk Valentina Franjica	1903.	Antonija Malnar		
Turk Valentina Valentin	1905.	Antonija Malnar	1936.	
Valentinau̯a žįęna Marija r.Troha	1911.	Marija Pantar	"	
Turk Valentina Gabrijela	1911.	Antonija Malnar		
Turk Antuna Slavica	1913.			
Turk Valentina Antun	1938.	Marija Troha		1938.
Turk Valentina Marija	1939.	Marija Troha		
Turk Valentina Antonija	1941.	Marija Troha		

Hiša nej nastanęna. Ani potomke ževijo u̯okul Reki.

Opajki (U̯opajke) broj 20. per BAJUŽE

Prezimę, u̯očitau̯u jemi je jemi	r.lejtu	mate	paruka	smęrt
Malnar Martinusa Andreas	1780.	z bru̯aja 19		
Andreasau̯a žįęna Ursula r. Turk	1784.			
Malnar Martinusa Josephus	1791.	z bru̯aja 19		
Malnar Andreasa Josephus	1810.	Ursula Turk		
Josephusau̯a žįęna Gera r. Malnar	1811.	Jacob pa Elizabeta		
Malnar Andreasa Gertruda	1812.			1891.
Malnar Andreasa Josip	1817.	Ursula Turk		1884.
Malnar Andreasa Maria	1818.	Ursula Turk		
Malnar Andreasa Antonius	1821.	Ursula Turk		
Malnar Andreasa Magdalena	1824.	Ursula Turk		
Malnar Andreasa Apolonia	1828.	Ursula Turk		
Malnar Andreasa Mathias	1831.	Ursula Turk		
Malnar Josipa Marija ud. Hudolin	1832.	Gera Malnar	1852.	1896.
Malnar Josipa Stjepan	1834.	Gera Malnar		1901.
Malnar Josipa Franjica	1838.	Gera Malnar		1838.
Malnar Josipa Antonija	1840.	Gera Malnar		1844.
Malnar Josipa Marija	1843.	Gera Malnar		
Malnar Jos. Polona, ud.Troha, Runce	1847.	Gera Malnar	1864.	
Malnar Josipa Katarina	1850.	Gera Malnar		
Malnar Josipa Antun	1853.	Gera Malnar		1853.
Malnar Marije Georgius, nezakonit	1842.	Marija z 1818.		
Malnar Marije Georgius "	1846.	" "		
Malnar Katarine Josip, nezakonit	1882.		1902.	
Josipau̯a žįęna Milka r. Turk	1883.	Josip pa Marija	"	
Malnar Josipa Ivan	1903.	Milka Turk		1906.
Malnar Josipa Josip	1906.	Milka Turk		1907.
Malnar Josipa Neža	1909.	Milka Turk		
Malnar Josipa Branko	1916.	Milka Turk		
Troha Jakov	?			
Jakovau̯a žįęna Polona r. Hudolin	1857.			
Troha Josip	?			
Josipau̯a ž. Marija r. Veber, Bab.Pulję	1868.	Anton pa Jerica Lipovec		
Troha Jakova Antun	1879.	Polona Hudolin	1911.	
Antunau̯a žįęna Ivka r. Troha	1885.			
Troha Jakova Franjica	1882.	Polona Hudolin		
Troha Jakova Ivka, ud. Troha, telę	1885.		1908.	
Troha Jakova Josip	1888.	Polona Hudolin		1901.

Prezimę, ụočitaụu jemi je jemi	r.lejtu	mate	paruka	smęrt
Troha Jakova Marija	1891.	Polona Hudolin		1892.
Troha Jakova Franjo	1893.	Polona Hudolin		
Frẹnitaụa žjẹna Franjica r. Janeš	1899.			
Troha Vjekoslava Marija	1882.	Jelena Hudolin		
Troha Vjekoslava Vjekoslav	1885.	Jelena Hudolin		
Troha Vjekoslava Ivan	?	Jelena Hudolin		
Troha Jak. Marija ud. Lipovac, Frbižar.	1897.	Polona Hudolin	1914.	
Troha Josipa Antonija, ud. Janeš	1889.	Marija Bebar	1905.	
Troha Josipa Antun	1893.	Marija Bebar		
Antunaụa žjẹna Ljubica r. Turk	1890.			
Troha Josipa Marija	1895.	Marija Bebar		1901.
Troha Josipa Josip	1897.	Marija Veber	1920.	
Josipaụa žjẹna Josipa r. Žagar	1900			
Troha Josipa Vinko	1899.	Marija Bebar		1900.
Troha Josipa Marija ud. Zavrtnik	1902.	Marija Bebar	1929.	
Zavrtnik Lovre Antun, zẹt	1894.			
Josipaụa žjẹna Ivka r. Tušek	1896.	Josip pa Antonija Hudolin Prized		
Troha Josipa Franjo	1907.	Marija Bebar		
Frẹnitaụa žjẹna Franjica r. Poje	1912.			
Troha Antuna Vjekoslav	1912.	Ljubica Turk		
Troha Antuna Marija	1914.	Ljubica Turk		
Troha Antuna Franjica	1917.	Ljubica Turk		
Troha Antuna Antun	1920.	Ljubica Turk		
Troha Antuna Antun	1915.	Ivka Tušek		
Antunaụa ž. Franjica Volf, Muhouce	1920.	Florjan pa Marija Ožbolt		
Troha Franje Zora	1921.	Franjica Janeš		
Zavrtnik Antun Marija	1928.	Marija Troha		
Zavrtnik Antuna Antonija	1930.	Marija Troha		
Troha Josipa Filip, zẹt na Parge	1928.	Ivka Tušek		
Filipaụa žjẹna Marija r. Lakota, Parg	1927.			
Troha Josipa Marija, ud. Janeš	1929.	Ivka Tušek		
Troha Antuna Antun	1939.	Franjica Volf		
Troha Filipa Ljiljana, Parg	1950.	Marija Lakota		
Janeš Antuna Franjo, zẹt	1926.	Marija Kalić		
Frẹnitaụa žjẹna Marija Troha, telẹ	1929.			
Janeš Franje Franjo	1949.	Marija Troha		
Frẹnitaụa žj. Marica r. Šoštarić, Ụaze	1955.	Antonija Zbašnik		



V te hiše jẹ zajdnu prezimę Janęš. Te ževi Marica, r. Šoštarić, a sin Bojan štedira.

62

Prezimę, u̯očitau̯u jemi je jemi	r.lejtu	mate	paruka	smęrt
Janeš Franje Marija, ud.Lautar, Tęrstję	1952.	Marija Troha		
Janeš Franje Bojan	1984.	Marica Šoštatrić		

Stanovnik je Ụapajk, žję̯na Ụopajkarca, a pridjev u̯opajkarsku. Grę̯n h Ụopajkan, sen biu per Ụopajkah, pęršu sen u̯od Ụopajkou.

Beuki (Bjouke)

Beuki (Bjouke) broj 21. per TUNKE

Dvej hišę per Bjoukah so dabilę jemi pa prezimene ke mo nej telę sleda; zajdni Beuke so zapisani per Plejscah, al so ble segurnu nihi stari prejk per Bjoukah.

Prezimę, u̯očitau̯u jemi je jemi	r.lejtu	mate	paruka	smęrt
Krish Andreas	1784.			
Andreasau̯a žję̯na Agnes r. Kossorog	1799.			
Krish Andreasa Agnes	1819.	Agnes Kossorog		
Krish Andreasa Jacobus	1825.	Agnes Kossorog		
Krish Andreasa Laurentis	1829.	Agnes Kossorog		1830.
Janess Petrusa Thomas, zęt	1815.	Marija		
Tomasau̯a žję̯na Agnes r. Krish	1819.	Andreas pa Agnes		
Janess Petra Ursula	1818.	Marija		1819.
Janeš Tome Jakov	1840.	Agnes Križ		1846.
Janeš Tome Ivan	1842.	Agnes Križ		
Janeš Tome Franjo	1844.	Neža Križ		
Janeš Tome Stjepan	1849.	Agnes Križ		
Stjepanau̯a žję̯na Jelena r. Volf	1850.			
Janeš Tome Bartol	1851.	Agnes Križ		1853.
Janeš Tome Jakov	1853.	Agnes Križ		1924.
Janeš Trome Ivka	1857.	Agnes Križ		
Janeš Tome Elizabeta	1859.	Agnes Križ		
Hodolin Bartholomeus	1830.			
Bartolau̯a žję̯na Marija r. Malnar	1832.			
Volf Jelena	1850.	Stjepaniva žena		1887.
Volf Stjepana Valentin, du̯ajček	1857.	Jelena Loknar		1882.
Volf Stjepana Marija, du̯ajka	1857.	Jelena Loknar		1872.
Volf Stjepana Dorotea	1860.	Jelena Loknar		1865.
Volf Stjepana Gjuro, na Vęrhah	1863.	Jelena Loknar		1929.
Volf Stjepana Neža	1867.	Jelena Loknar		1910.
Volf Stjepana Marija	1875.	Julija Lautar		
Volf Stjepana Julijana	1878.	Julija Lautar		1881.
Volf Stjepana Antun	1882.	Julija Lautar		1915.
Volf Stjepana Antonija	1885.	Julija Lautar		
Volf Stjepana Franjica	1887.	Julija Lautar		
Volf Stjepana Antun	1890.	Julija Lautar		
Hudolin Jurja Matija	1863.	Ivka Žagar		
Matijau̯a žję̯na Marija r. Troha	1865.	Ivka Hudolin		
Hudolin Matije Franjo	1885.	Marija Troha		1934.
Frę̯nitau̯a žję̯na Franjica r. Križ	?			
Hudolin Matije Franjica	1887.	Marija Troha		1890.
Hudolin Matije Marija	1888.	Marija Troha		

Prezimę, ụočitaụu jemi je jemi	r.lejtu	mate	paruka	sm1rt
Hudolin Matije Josip	1890.	Marija Troha		1891.
Hudolin Matije Romaldo	1892.	Marija Troha		
Hudolin Mat. Marija, ud. Lakota, Parg	1893.	Marija Troha	1912.	
Hudolin Matije Antun	1897.	Marija Troha		1919.
Hudolin Matije Juraj	1899.	Marija Troha		
Hudolin Matije Franjica	1901.	Marija Troha		
Hudolin Matije Vjekoslav	1902.	Marija Troha		
Vjekoslavaụa žįęna Antonija r. Tušek	1913.	Josip pa Marija Rajšel		
Hudolin Matije Ivka	1906.	Marija Troha		1907.
Hudolin Antuna Antonija	1905.	Marija Troha		
Hudolin Franje Rudolf	1913.	Franjica Križ		
Hudolin Franje Ljubica	1915.	Franjica Križ		1926.
Hudolin Franje Slavica	1922.	Franjica Križ		
Hudolin Franje Vladimir, per Štimcah	1927.	Franjica Križ		
Vladimirjụa žįęna Marija Štimac	1927.			
Hudolin Vjekoslava Marija	1946.	Antonija Tušek		
Hudolin Vjekoslava Antonija	1947.	Antonija Tušek		
Hudolin Antonije Radojka, nezakoniza	1967.			



Nekdajne broj 21 per Bjoukah.

63

Beuki (Bjouke) broj 22. **per PETRIČKE**

Prezimę, ụočitaụu jemi je jemi	r.lejtu	mate	paruka	smęrt
Janess Stephanus	1810.			1888.
Stephanusaụa ž. Magdalena r. Malnar	1805.			
Janess Stephanusa Anna	1832.	Magdalena Malnar		
Janess Stephanusa Margaretha	1835.	Magdalena Malnar		1839.
Janess Stephanusa Maria Paulina	1840.	Magdalena Malnar		
Janesš Stjepana Franjo	1844.	Magdalena Malnar		1845.
Turk Josipa Marija	1817.	Uršula		1819.
Turk Josipa Katarina, ud. Antončić	1820.	Uršula	1852.	
Turk Josipa Marija	1822.	Uršula		1898.
Turk Josipa Margareta	1825.	Uršula		
Turk Josipa Katarina	1928.	Uršula		
Sbasnik Jacobus	1828.			
Jacobusaụa žįęna Anna r. Krish	1832.			
Zbašnik Stjepana Neža	1829.	Marija Tušek		
Zbašnik Stjepana Blaž	1831.	Marija Tušek		

Prezimę, u̯očitau̯u jemi je jemi	r.lejtu	mate	paruka	smęrt
Zbašnik Stjepana Antun	1836.	Marija Tušek		
Zbašnik Stjepana Franjo	1945.	Marija Tušek		
Zbašnik Stjepana Ivka	1849.	Marija Tušek		
Zbašnik Neže Antonija, nezakonita	1849.			
Zbašnik Jakova Franjo	1850.	Ana Križ		1873.
Zbašnik Jakova Josip	1853.	Ana Križ		1853.
Zbašnik Jakova Antun	1855.	Ana Križ	1882.	
Antunau̯a I. žjęna Angela r. Janeš	1858.			1881.
Antunau̯a II. žjęna Franjica r. Lakota	1858.	Gašpar pa Marija	"	
Zbašnik Jakova Juraj	1857.	Ana Kvaternik		
Zbašnik Jakova Ivka, ud. Troha	1859.	Ana Kvaternik	1881.	
Zbašnik Jakova Marija	1861.	Ana Kvaternik		1861.
Zbašnik Jakova Marko	1862.	Ana Kvaternik		
Zbašnik Jakova Izidor	1864.	Ana Kvaternik	1887.	1937.
Zbašnik Jakova Ivan	1867.	Ana Kvaternik	1895.	
Zbašnik Jakova Miroslav	1870.	Ana Kvaternik		1873.
Zbašnik Jak. Franjica, ud. Kovač, Parg	1872.	Ana Kvaternik	1888.	1896.
Zbašnik Jakova Miroslav	1877.	Ana Kvaternik		1882.
Zbašnika Jak. Marija, ud. Poje Parg	1874.	Ana Kovač	1895.	
Zbašnik Antuna Antun	1881.	Angela Janeš		1881.
Zbašnik Ant. Antonija, ud.Malnar G.Ž	1884.	Franjica Lakota	1898.	
Zbašnik Antuna Josip	1886.	Franjica Lakota		
Zbašnik Antuna Franjo	1888.	Franjica Lakota		
Zbašnik Antuna Rudolf	1890.	Franjica Lakota		
Zbašnik Antun Ivka	1892.	Franjica Lakota		1892.
Zbašnik Antuna Julka	1893.	Franjica Lakota		
Zbašnik Antun Franjica	1897.	Franjica Lakota		1898.
Hudolin Bartol	1830.			
Bartolau̯a žjęna Marija r. Malnar	1832.	Josip pa Gera Malnar		
Hudolin Bartola Valentin	1853.	Marija Malnar		
Hudolin Bartola Polona, ud. Troha	1857.	Marija Malnar		
Hudolin Bartola Vjekoslav	1859.	Marija Malnar		
Vjekoslavaua žj1na Jelena r. Troha	1861.	Juraj pa Ivka		
Hudolin Bartola Julijana	1862.	Marija Malnar		
Hudolin Bartola Franjo	1864.	Marija Malnar		
Frẹnitau̯a II. žj. Marija Eržen, Krajnce	1869.	Josip pa Magda		
Hudolin Bartola Matija	1868.	Marija Malnar		
Matijau̯a žjęna Marija r. Troha	1865.	Juraj pa Ivka		
Hudolin Bartola Josip, v Mrkople	1870.	Marija Malnar		
Josipaua žjęna Jelica r. Zaborac	1876.			
Hudolin Bartola Juraj	1873.	Marija Malnar		
Hudolin Bartola Ivan	1874.	Marija Malnar		
Hudolin Bartola Jakov	1875.	Marija Malnar		
Hudolin Vjekoslava Ivan	1888.	Jelena Troha		
Ivanau̯a žjęna Ana r. Poje, Garače 36	1892.	Izidor pa Ana		
Hudolin Vjekoslava Filip	1891.	Jelena Troha		
Hudolin Vjek. Ana, ud. Turk, Garače	1893.	Jelena Troha		
Hudolin Vjekoslava Franjo	1896.	Jelena Troha		
Hudolin Vjekoslava Vjekoslava	1898.	Jelena Troha		
Hudolin Vjekoslava Petar	1900.	Jelena Troha		
Hudolin Vjekoslava Josip	1904.	Jelena Troha		
Hudolin Franje mẹrtuo rajęnu	1889.	Marija Eržen		
Hudolin Franje Ivka, v Bošnjakah	1890.	Marija Eržen		
Hudolin Franje mẹrtuo rajęnu, du̯ajček	1891.	Marija Eržen		

Prezimę, u̯očitau̯u jemi je jemi	r.lejtu	mate	paruka	smęrt
Hudolin Franje męrtuo rajęnu du̯ajček	1891.	Marija Eržen		
Hudolin Franje Franjo	1895.	Marija Eržen		
Hudolin Franje Edvard, v Bošnjakah	1897.	Marija Eržen		
Hudolin Franje Marija	1899.	Marija Eržen		
Hudolin Franje Vinko, v Bošnjakah	1908.	Marija Eržen		
Hudolin Franje Josip	1913.	Marija Eržen		
Hudolin Ane Ludovika, nezakonita	1915.	Ana r. Poje		
Žagar Pavla Ivan	1876.			
Ivanau̯a žję̯na Marija r. Lakota, Garače	1886.			
Žagar Ivana Ivan	1904.	Marija Lakota		
Ivanau̯a žję̯na Marija r. Ožbolt, Prized	1920.	Jelena Žagar		
Žagar Ivana Franjo, z bru̯aja 9	1906.	Marija Lakota		
Frę̯nitau̯a žję̯na Julka r. Križ	1919.			
Hudolin Fr. Franjica v Bečeve, Gareš.	1923.	Ivka Turk		
Žagar Ivana Valentin	1909.	Marija Lakota		
Valentinau̯a žję̯na Franjica Križ	1909.			
Žagar Ivana Josip	1911.	Marija Lakota		
Žagar Ivana Ljudevit	1913.	Marija Lakota		
Žagar Ivana Antun	1915.	Marija Lakota		
Žagar Ivana Petar	1916.	Marija Lakota		
Žagar Ivana Franjica	1918.	Marija Lakota		
Žagar Ivana Antonija	1920.	Marija Lakota		
Žagar Ivana Vinko	1922.	Marija Lakota		
Žagar Ivana Vjekoslav	1925.	Marija Lakota		
Vjekoslavau̯a žję̯na Vlasta Paula Trope	1934.			
Žagar Ivana Matija	1927.	Marija Lakota		
Žagar Ivana Marija	1930.	Marija Lakota		
Žagar Ivana Miljenka	1937.	Marija Ožbolt		
Žagar Ivana Ivan	1938.	Marija Ožbolt		
Žagar Ivana Mirko	1941.	Marija Ožbolt		
Žagar Vjekoslava Alenka Marija	1956.	Vlasta Paula Trope		
Žagar Marije Ljudevit, nezakonit	1956.			



Hiša broj 22 nej nastanęna. Zajdne stanovnik ję biu Petriček Bjoukou.

64

Stanovnik ję Bjouk, žję̯na Bjoukouka, a pridjev boaukarsku. Grę̯n h Bjoukan, sen biu per Bjoukah, šu sen u̯od Bjoukou.

Hudolini (Hadaline)

Pa vse verjetnaste jẹ prezimẹ Hudolim, pa kirmo jẹ zaselak dabiu jemi, bụo najprejk telẹ, a pụala sẹ jẹ respręstrano h sasejdan, a je v drugẹ mejsta. Damači jen dejo Hadaline.

Hudolini (Hadaline) broj 23, per HADALINČKE

Prezimẹ, ụočitaụu jemi je jemi	r.lejtu	mate	paruka	smęrt
Hodolin Valentinusa Anna	1651.			1716.
Hodolin Anna	1667.	Antoniusaua žjẹna		1742.
Hodolin Antonius	1673.		1703.	1773.
Antonaụa žjẹna Gertruda r. Brovet	?	Simonis	"	
Hudolin Thomas	?			1758.
Tomasaụa žjẹna Ursula	?			
Hudolin Antoniusa Gertruda	1700.			1770.
Hodolin Valentina Gertruda, ud.Osbolt	?		1710.	
Hodolin Valentina Margareta, ud.Bolff	?		1712.	
Hudolin Valentinusa Agneta	1717.	Lucia		
Hudolin Antoniusa Antonius	1737.	Elizabeta Monte		1738.
Hudolin Antoniusa Helena	1745.	Gertruda		1745.
Hudolin Antoniusa Matias	1746.	Gertruda		
Hudolin Thomasa Jacobus	1759.	Ursula		
Hudolin Thomasa Helena	1762.	Ursula		
Hudolin Thomasa Maria	1768.	Ursula		
Hudolin Thomasa Ursula	1771.	Ursula		
Hudolin Matiasa Maria dụajka	1766.	Maria		
Hudolin Matiasa Apolonia "	1766.	Maria		
Hudolin Matiasa Simonis	1768.	Maria		
Hudolin Matiasa Thomas	1771.	Maria		
Hudolin Matiasa Paulus	1774.	Maria		
Hudolin Matiasa Ursula	1776.	Maria		
Hodolin Matiasa Maria	1777.	Maria		
Hudolin Matiasa Jacobus	1779.	Maria		
Hudolin Matiasa Antonius	1781.	Maria		
Hudolin Matiasa Agneta	1783.	Maria		
Hudolin Matiasa Matias	1786.	Maria		
Hudolin Paulusa Josephus	1803.	Maria		
Hudolin Paulusa Katarina	1806.	Maria		
Hudolin Paulusa Margarita	1809.	Maria		
Hudolin Simonisa Jakobus	1800.	Maria		
Jakovaụa žjẹna Barbara	1795.			1869.
Hudolin Simonisa Antonius	1802.	Maria		1881.
Antoniusaụa žjẹna Jelena r. Kavalir	1800.	Andreas pa Agneta		1875.
Hudolin Simonisa Ursula	1806.	Maria Gorachi 8		
Hudolin Simonisa Gertruda	1808.	Maria		
Hudolin Simonisa Helena	1810.	Maria		
Hudolin Simonisa Mathias	1812.	Maria		
Hudolin Simonisa Urbanus	1816.	Maria		
Hudolin Jacobusa Maria	1805.	Helena		
Hudolin Jacobusa Katarina	1807.	Helena		
Hudolin Jacobusa Bartolomaus	1809.	Helena		
Hudolin Jacobusa Georgius	1812.	Helena		
Hudolin Jacobusa Margarita	1816.	Helena		



65



66

Hadaline so zapeščęn zaselak; hiša broj 23 pa temelje prędratnega skedna.

Prezimę, u̯očitau̯u jemi je jemi	r.lejtu	mate	paruka	smęrt
Hodolin Marije Proles, nezakonit	1820.			1820.
Hudolin Marije Joanna, nezakonita	1823.			
Hudolin Jacobusa Georgius	1823.	Barbara Žagar		
Georgiusau̯a žję̯na Ivka r. Zbašnik	1824.			1893.
Hudolin Jakova Josephus	1827.	Barbara Žagar		
Hudolin Jakova Bartholomeus	1830.	Barbara Žagar		
Hudolin Antuna Urban	1839.	Jelena Kavalir		1845.
Hudolin Antuna Antonija, ud. Malnar	1842.	Jelena Kavalir	1857.	
Hudolin Jurja Marija	1846.	Ivka Zbašnik		1852.
Hudolin Jurja Josip	1852.	Ivka Zbašnik		
Josipau̯a žję̯na Franjica r.Tušek	?			
Hudolin Jurja Filip Jakov, v G.Žag.	1854.	Ivka Zbašnik	1872.	
Hudolin Jurja Marija ud. Žagar	1858.	Ivka Zbašnik	1874.	
Hudolin Jurja Antonija, ud. Tušek	1860.	Ivka Zbašnik	1877.	
Hudolin Jurja Matija	1863.	Ivka Zbašnik	1884.	
Hudolin J. Franjica, ud. Janeš, Garnike	1866.	Ivka Zbašnik		
Hudolin Josipa Marija	1873.	Franjica Tušek		1894.
Hudolin Josipa Polona, ud. Kalić	1875.	Franjica Tušek	1895.	
Hudolin Josipa Antun	1877.	Franjica Tušek	1902.	
Antunau̯a žj. Vincenca r. Janeš, G.Ž.	1886.	Ignac pa Ant. Kovač	"	
Hudolin Josipa Ivka, ud. Loknar, Parg	1879.	Franjica Tušek	1901.	
Hudolin Josipa Ana	1881.	Franjica Tušek		
Hudolin Josipa Julijana	1883.	Franjica Tušek		1887.
Hudolin Josipa Juraj	1885.	Franjica Tušek		1887.
Hudolin Joispa Antonija	1887.	Franjica Tušek		1889.
Hudolin Joispa Antonija	1890.	Franjica Tušek		1894.
Hudolin Jos. Julijana, ud. Troha, Parg	1892.	Franjica Tušek	1908.	
Hudolin Josipa Vjekoslav	1894.	Franjica Tušek		
Vjekoslavau̯a žję̯na Julka r. Troha, Parg	1894.	Ignac pa Ivka Zbašnik		
Hudolin Josipa Filip	1897.	Franjica Tušek		
Filipau̯a žję̯na Angela r. Kovač	1898.	Katarina Zbašnik		
Hudolin Antuna Antonija	1905.	Vincenca Janeš		
Hudolin Antuna Filip	1911.	Vincenca Janeš		1911.
Hudolin Antuna Franjica	1913.	Vincenca Janeš		
Hudolin Filipa Filip, na Parge	1919.	Angela Kovač		
Filipau̯a žję̯na Marija r. Volf s Parga	1921.			
Hudolin Filipa Marija	1921.	Angela Kovač		1921.
Hudolin Filipa Ivka, ud. Turk	1922.	Angela Kovač		1926.
Hudolin Filipa Marija, ud. Turk	1927.	Angela Kovač		

Prezimę, u̯očitau̯u jemi je jemi	r.lejtu	mate	paruka	smęrt
Hudolin Filipa Blaženka	1942.	Angela Kovač		
Hudolin Alojza Marija, ud. Klepac	1920.	Julka Troha		
Hudolin Filipa Irena	1947.	Marija Volf		
Hudolin Filipa Antun	1948.	Marija Volf		
Hudolin Filipa Mira	1950.	Marija Volf		
Hudolin Filipa Marija Franjica	1952.	Marija Volf		
Hudolin Filipa Bosiljka	1956.	Marija Volf		
Hudolin Filipa Filip Mladen	1961.	Marija Volf		

Tu prezimę jȩ bu̯o v Prizde pręd 1745.lejtan, a na Parge pręd 1801.



Prazna hiša broj 64, deržinę Štimac per Hadalinah.

67

Hudolini (Hadaline) broj 64.

Prezimę, u̯očitau̯u jemi je jemi	r.lejtu	mate	paruka	smęrt
Turk Stjepana Franjo	1839.			
Stjepanau̯a I. žȩna Gera r. Troha	1832.			
" II. žȩna Ivka r. Sbasnig	1855.		1890.	1916.
Turk Franje Franjo	1891.	Ivka Sbasnig		
Turk Franje Antun	1893.	Ivka Sbasnig		
Turk Franje Marko	1895.	Ivka Sbasnig		
Štimac Izidora Ludvik, u̯od Režinou	1919.	Ivka Kalić	1941.	1943.
Ludvikau̯a žȩna Katarina r. Volf, Parg	1923.	Ivka Malnar	"	
Štimac Ludvika Marijan, du̯ajček	1942.	Katarina Volf		
Štimac Ludvika Nikola, "	1942.	Katarina Volf		
Volf Katarine Josip, nezakonit	1947.			
Josipau̯a žȩna Mira r.Turk, Frbižarje	1951.	Ivan pa Lipovac Marija		
Volf Josipa Dubravka Marija	1970.	Mira Turk		
Hudolin Josip	1904.			
Josipau̯a žȩna Vjekoslava r. Klepac	1907.			
Hudolin Josipa Josip	1928.	Vjekoslava Klepac		
Hudolin Josipa Vladimir	1930.	Vjekoslava Klepac		
Hudolin Josipa Ivana	1932.	Vjekoslava Klepac		

Sudbina deržinę Turk nej paznata, a Josip Hudolin sę ję z deržino u̯odsęliu v Gornję Bogićevcę. Pęrve zapisan Štimac ję Ludvik, rajęn per Režinah. Katarina Bukvęžau̯a s Parga pa Ludvik so ble u̯ožinęni samu lejtu pa pu ke ję u̯ostau̯a davica. Paginu ję per partizanah.

Per Hadalinah so jemejle lejp vęrt, poun sadja, najvęč sliu. Kar so zapestile hišę je sadję hitru prępada, pa ga zameniu̯a rabudję je šikara ke ję zaku̯oniua lejp vidik na vję̯lek tal Garačou.

Stanovnik je Hadalin, žena je Hadalinka, a pridjev hadalinsku Gręn ke Hadalinan, sen biu per Hadalinah, sen pęršu u̯od Hadalinou.


68

Dvej vikendicę pouk Hadalinou.

Žumpri (Žumpre)

Jemi Žumpre da ję vizanu z makren, fajhtnen tu̯an. V temo zaselke ję bu̯o pit numar, al sę za anę vęč na vej, zak jen nej sleda. Sejga skuze da lokaliteta Svita Trajica (križ), na druge strane pa da Majęrja.

Žumpri (Žumpre) broj 24.


69

Prazna hiša Garače broj 24 ima nove broj: Žumpri 2.

Prezimę, u̯očitau̯u jemi je jemi	r.lejtu	mate	paruka	smęrt
Malnar Gertrudis, davica	1770.			
Malnar Helena, davica	1789.	Gertrudis		
Malnar Antoniusa Urbanus	1811.	Helena		1873.
Urbanau̯a žjęna Jelena r. Janess	1811.			1874.
Malnar Antoniusa Catharina	1816.	Helena		
Malnar Franciscus	1827.	Helena		
Malnar Urbana Georgius	1838.	Jelena Janess		
Georgiusau̯a žjęna Antonija r. Hudolin	1857.	Antun pa Jelena		1910.
Malnar Urbana Jacobus	1840.	Jelena Janess		
Malnar Urbana Antonius	1843.	Jelena Janess		
Malnar Urbana Francisca	1844.	Jelena Janess		
Malnar Urbana Joannes	1847.	Jelena Janess		1848.
Malnar Urbana Joannes	1849.	Jelena Janess		
Malnar Jurja Marija, ud. Šoštarić, U̯aze	1861.	Antonija Hudolin	1881.	1895.
Malnar Jurja Stanko	1863.	Antonija Hudolin	1887.	
Stankau̯a žjęna Katarina r. Loknar	1868.	Antun pa Marija	"	
Malnar Jurja Matejka	1867.	Antonija Hudolin		1867.
Malnar Jurja Jelena	1868.	Antonija Hudolin		1868.
Malnar Jurja Matija	1870.	Antonijsa Hudolin	1894.	1908.
Malnar Jurja Miroslav	1872.	Antonija Hudolin	1895.	1904.
Miroslavau̯a žjęna Marija r. Petelin	1877.	Anton pa Marija	1907.	
Malnar Jurja Jakov	1874.	Antonija Hudolin	1903.	1918.
Jakovau̯a žjęna Antonija r. Repinc	1876.		"	
Malnar Jelene Ivka, nezakonita	1884.			
Malnar Jelene Rikard, nezakonit	1886.			1887.
Malnar Jurja Juraj	1876.	Antonija Hudolin		1880.
Malnar Jurja Angela	1878.	Antonija Hudolin		1879.
Malnar Jurja Juraj, du̯ajček	1883.	Antonija Hudolin		1884.
Malnar Jurja Angela, du̯ajka	1883.	Antonija Hudolin		1884.
Malnar Stanka Antun	1890.	Katarina Loknar	1914.	
Malnar Stanka Antonija	1891.	Katarina Loknar		1895.
Malnar Stanka Matija	1895.	Katarina Loknar		1898.
Malnar Stanka Vinko	1897.	Katarina Loknar		
Malnar Stanka Juraj	1899.	Katarina Loknar		
Malnar Stanka Josip	1901.	Katarina Loknar		1927.
Malnar Stanka Rudolf	1904.	Katarina Loknar		1906.
Malnar Mihe Franjica, ud. Janeš	1898.	Tereza	1914.	1933.
Malnar Miroslava Marija	1896.	Marija Petelin		1898.
Malnar Miroslava Antun	1900.	Marija Petelin		1918.
Malnar Jakova Marija	1906.	Antonija Repinc		
Malnar Jakova Josip, v Grbajele	1909.	Antonija Repinc		
Malnar Jakova Vinko	1911.	Antonija Repinc		
Malnar Jakova Ivka	1915.	Antonija Repinc		
Tušek Franje Franjo	1898.	Franjica Troha		
Tušek Franje Franjica	1900.	Franjica Troha		1901.
Tušek Franje Slavica	1903.	Franjica Troha		1903.
Janeš Antuna Jakov, u̯od Sku̯akou	1890.	Marija Zbašnik		
Janeš Antuna Antonija	1894.	Marija Zbašnik		1912.
Janeš Antuna Antun	1898.	Marija Zbašnik		
Antunau̯a žjęna Marija r. Kalić	1901.	Ivka Fičur		
Janeš Antuna Josip	1906.	Marija Zbašnik		1908.
Janeš Antuna Antun	1920.	Marija Kalić		
Janeš Antuna Zorka, ud. Ješelnik	1922.	Marija Kalić		
Janeš Antuna Josip Pavao	1924.	Marija Kalić		

Prezimę, u̯očitau̯u jemi je jemi	r.lejtu	mate	paruka	smęrt
Janeš Antuna Franjo	1926.	Marija Kalić		
Frẹnitau̯a žjẹna Marija r. Troha	1929.			
Janeš Antuna Marija	1929.	Marija Kalić		
Janeš Antuna Ivanka	1932.	Marija Kalić		
Janeš Antuna Ljerka	1936.	Marija Kalić		
Janeš Antuna Ivan pa Valentin, du̯ajčke	1940.	Marija Kalić		
Janeš Franje Franjo	1949.	Marija Troha		
Janeš Franje Marija	1950.	Marija Troha		
Ješelnik Alojza Alojz, Stare Kut	1940.	Zorka Janeš		
Ješelnik Alojza Anton "	1948.	Zorka Janeš		

Zajdne stanovnik hišę broj 24 (zdẹj Žumpre broj 2) jẹ bu̯a Ivanka Janeš.

Žumpri (Žumpre) broj 25.

Prezimę, u̯očitau̯u jemi je jemi	r.lejtu	mate	paruka	smęrt
Lakata Simonisa Josephus, s Parga	1799.	Maria		
Josephusau̯a žjẹna Apolonia r. Malnar	1796.			
Lakota Josephusa Matija	1820.	Polona Malnar		1879.
Matijau̯a žjẹna Ana r. Eržen	1821.			1900.
Lakota Josipa Neža	1822.	Polona Malnar		
Lakota Josipa Marija	1825.	Polona Malnar		1831.
Lakota Josipa Bartol	1828.	Polona Malnar		1828.
Lakota Josipa Uršula	1830.	Polona Malnar		1831.
Lakota Josipa Marija	1832.	Polona Malnar		
Lakota Josipa Uršula	1835.	Polona Malnar		
Lakota Josipa Jelena	1840.	Polona Malnar		
Lakota Matije Magdalena, ud. Troha	1842.	Ana Eržen	1861.	1865.
Šoštarić Stjepan	1826.			
Stjepanau̯a žjẹna Magda r. Čop	1822.			
Šoštarić Sjepana Marija ud. Poje	1840.	Magda Čop	1864.	1893.
Šoštarić Stjepana Ivka	1844.	Magda Čop		1854.
Šoštarić Stjepana Antun	1849.	Magda Čop		
Žagar Franje Ivka	1849.	Franjica		
Troha Antun, zẹt	?		1861.	
Antunau̯a I. ž. Magda r. Troha, telẹ	1842.		"	1865.
Antunau̯a II. žjẹna Ivka Šoštarić, telẹ	1844.			
Troha Antuna Miroslav	1867.	Ivka Šoštarić		1888.
Troha Antuna Antun	1870.	Ivka Šoštarić		1921.
Antunau̯a žjẹna Neža r. Veber	1876.	Gera Lipovec		
Troha Antuna Vjekoslav	1872.	Ivka Šoštarić		1874.
Troha Antuna Ivan	1874.	Ivka Šoštarić		1890.
Troha Antuna Marija ud. Turk	1877.	Ivka Šoštarić	1895.	
Troha Antuna Veronika	1885.	Ivka Šoštarić		1898.
Troha Antuna Rudolf	1902.	Neža Veber		
Rudolfau̯a žjẹna Vazmoslava r. Tušek	1904.	Gera Ožbolt		
Troha Antuna Marija	1904.	Neža Veber		
Troha Antuna Ivka	1911.	Neža Veber		
Troha Antuna Antun	1912.	Neža Veber		
Troha Rudolfa Antun	1923.	Slava Tušek		
Troha Rudolfa Slavica, ud. Šebalj	1926.	Slava Tušek		
Slavicen muž Franjo Šebalj, z br. 43	1918.			

Prezimę, u̯očitau̯u jemi je jemi	r.lejtu	mate	paruka	smęrt
Troha Rudolfa Melkior	1929.	Slava Tušek		
Troha Rudolfa Milka	1932.	Slava Tušek		
Hudolin Valentin	?			
Valentinau̯a žįęna Marija r. Troha	1855.	Marijana		
Hudolin Jakova Julija	1872.	Marija Troha		1885.
Hudolin Jakova Ivan	1873.	Marija Troha		1873.
Hudolin Jakova Franjo	1875.	Marija Troha		
Frẹnitau̯a žįęna Johana Crnković	?			
Hudolin Jakova Jakov	1876.	Marija Troha		
Hudolin Jakova Ivka	1878.	Marija Troha		1879.
Hudolin Jakova Marija	1882.	Marija Troha		1883.
Hudolin Jakova Antun	1885.	Marija Troha		1885.
Hudolin Franje Dragutin	1898.	Johana Crnković		
Dragutinau̯a žįęna Antonija r. Plivelić	1902.			
Hudolin Dragutina Vladimir	1922.	Antonija Plivelić		
Hudolin Dragutina Ljubica	1924.	Antonija Plivelić		
Cimprić Jakob, Stare Kut	1882.	Peter pa Gera		
Jakobau̯a žįęna Marija r. Kalčić	1883.	Jakov pa Jelena		
Cimprić Jakova Alojzija	1903.	Marija Kalčić		
Cimprić Jakova Franjo	1905.	Marija Kalčić		
Cimprić Jakova Filip	1906.	Marija Kalčić	1929.	
Filipau̯a žįęna Marija r. Troha	1904.	Antun pa Agnes Vebar	"	
Cimprić Filipa Vjekoslav	1929.	Marija Troha		
Cimprić Filipa Josip	1931.	Marija Troha		
Cimprić Filipa Marijan Ljudevit	1932.	Marija Troha		
Cimprić Filipa Vladimir Andrija	1934.	Marija Troha		
Cimprić Filipa Filip	1936.	Marija Troha		

Zajdne so ble v te hiše Franjo Šebalj pa žįęna Slavica r. Troha



70

U̯obnavljęna hiša broj 25.

Žumpri (Žumpre) broj 68.

Prezimę, u̯očitau̯u jemi je jemi	r.lejtu	mate	paruka	smęrt
Malnar Jurja Stanko	1863.	Antonija Hudolin		
Stankau̯a žjęna Katarina r. Loknar	1868.	Antun i Marija Križ		
Malnar Stanka Jakov	1905.	Katarina Loknar		
Jakovau̯a žjęna Ivka r. Križ	?			
Malnar Stanka Marija	1907.	Katarina Loknar		
Malnar Stanka Valentin	1911.	Katarina Loknar		
Valentinau̯a žjęna Marija r. Tušek	1920.	Jakov pa Gera Ožbolt		
Malnar Stanka Filip	1914.	Katarina Loknar		
Malnar Jakova Marija	1932.	Ivka Križ		1938.
Malnar Jakova Franjo	1933.	Ivka Križ		
Malnar Valentina Vladimir	1940.	Marija Tušek		
Malnar Valentina Ivan	1941.	Marija Tušek		

Žumpri (Žumpre) broj 75.

Prezimę, u̯očitau̯u jemi je jemi	r.lejtu	mate	paruka	smęrt
Tušek Gašpara Jakov, s Prizda	1878.	Marija Ožbolt		
Jakovau̯a ž. Antonija r. Mavrin,Draga	1881.	Bartol i Marija Poje		
Tušek Jakova Josip	1905.	Marija Mavrin		
Tušek Jakova Ivka	1907.	Marija Mavrin		
Tušek Jakova Apolonija	1908.	Marija Mavrin		
Tušek Jakova Antonija	1914.	Marija Mavrin		
Tušek Jakova Marija	1915.	Marija Mavrin		
Tušek Jakova Ana	1917.	Marija Mavrin		
Tušek Jakova Filipina	1919.	Marija Mavrin		
Tušek Jakova Zorka	1922.	Marija Mavrin		
Tušek Jakova Filip Jakov	1926.	Marija Mavrin		

Hiša nej pa drugmo rate u̯obnavljęna.



71 *U̯obnavljęna hiša per Žumprah.*



72 *Vikendica Draguta Turka – Liščouga, per Žumprah.*

Žumpri (Žumpre) broj 82. per SVITE TRAJICE

Prezimę, u̯očitau̯u jemi je jemi	r.lejtu	mate	paruka	smęrt
Klepac Alojza Franjo	1902.	Marija Troha		
Frẹnitau̯a žję̯na Katarina r. Resman	1908.	Franjo pa Julka Šercer		
Klepac Franje Franjo	1927.	Katarina Resman		
Klepac Franje Josip	1932.	Katarina Resman		
Josipau̯a žję̯na Julka r. Naglić, Vęrhe	1936.			
Klepac Franje Antun	1941.	Katarina Resman		
Klepac Josipa Marija	1955.	Julijana Naglić		
Klepac Josipa Ivica	1958.	Julijana Naglić		

Franjo je̯ aden u̯od bratou Klepac ke so patję̯kle u̯od Sekṵalou. Negovi potomke ževijo na padručje Kopra.

Temeljou hišę nej vęč paznat.

Stanovnik je̯ Žumper, žena je Župrouka, a pridjev je žumprousku. Grẹn h Žumpran, sen biu per Žumprah, sen šu u̯od Žumprou.

Majer

Tu je̯ centralnu mejstu Garačou. Zatu je̯ je tabla "Gorači" na pačitke je na kṵance Maje̯rja. Nahaja se̯ na u̯oskemo pujle ke ga je̯ nanisu pṵatek Sešica. Na njemo so blẹ vlastelinskẹ nivẹ (majur, pa nejmašku Meierei) pa kiren je̯ Maje̯r dabiu jemi. Spačitka so hišę dejṵale za raban pujla, a kešneje̯ so dejṵanẹ na srejd rounicẹ. Da so u̯obnavljẹnẹ vse̯ pre̯dratnẹ hišę, na Maje̯rje be bṵo čęz 20 brṵajou. Al nastanẹnast je̯ sṵaba zak jeh je̯ vęč ko pu prazneh.

Majer broj 26. per U̯OČITẸLJAH

Prezimę, u̯očitau̯u jemi je jemi	r.lejtu	mate	paruka	smęrt
Turk Gioseph	1710.			1770.
Turk Josephusa Helena	1732.	Lucia		1739.
Turck Josephusa Martinus	1733.	Lucia		
Turk Josephusa Antonius	1735.	Lucia		1758.
Thurk Josephusa Maria, ud. Sbasnik	1737.	Lucia	1758.	
Turk Josephusa Hellena	1738.	Lucia		
Turk Josephus	1785.			
Josephusau̯a žję̯na Ursula r. Sbasnik	1786.			
Turk Josephusa Stephanus	1814			1887.
Stefanau̯a žję̯na Maria r. Sagar	1813.			1884.
Turk Josephusa Maria	1822.			
Turk Josephusa Margareta	1825.			
Turk Josephusa Katarina	1828.			
Turk Stjepana Josip	1835.	Marija Žagar		
Turk Stjepana Matija	1837.	Marija Žagar	1861.	
Matijau̯a žję̯na Marija r. Volf, Parg	1839.		"	
Turk Stjepana Franjo	1837.	Marija Žagar	1872.je 90.	1900.
Frẹnitau̯a žję̯na Gera r. Troha	1832.	Andrija pa Neža	"	1890.
Turk Stjepana Marija, ud. Kavalir	1841.	Marija Žagar	1863.	1895.
Turk Stjepana Franjica	1842.	Marija Žagar		
Turk Stjepana Stjepan	1844.	Marija Žagar		1889.

 73

Gerjanska šulska deca sadijo sadję u̯okul šulę.

Prezimę, u̯očitau̯u jemi je jemi	r.lejtu	mate	paruka	smęrt
Turk Stjepana Ivka, ud. Mihelič, Winkl	1847.	Marija Žagar	1873.	
Turk Stjepana Katarina	1849.	Marija Žagar		
Turk Stjepana Antun	1852.	Marija Žagar		
Turk Stjepana Vinko	1856.	Marija Žagar	1882.	
Vinkau̯a žję̯na Ivka r. Beniger	1863.	Franjo pa Josefa	1882.	
Turk Stjepana Jakov	1859.	Marija Žagar		
Turk Matije Antonija	1863.	Marija Volf		1874.
Turk Matije Ivka	1865.	Marija Volf		1867.
Turk Matije Josip	1868.	Marija Volf	1889.	1894.
Josipau̯a žję̯na Antonija r. Lakota	1872.	Matija pa Magda	"	1892.
Turk Marije Ana, nezakonita	1868.			
Turk Mat. Vjekosl. ud. Šoštarić, U̯aze	1871.	Marija Volf		
Turk Matije Julija	1873.	Marija Volf		1874.
Turk Katarine Juraj, nezakonit	1873.			1873.
Turk Matije Filip	1876.	Marija Volf		1883.
Turk Matije Franjo	1878.	Marija Volf		1878.
Turk Matije Antun	1880.	Marija Volf		1901.
Turk Matije Franjica	1885.	Marija Volf		1896.
Turk Franjice Nikola, nezakonit	1886.			
Nikolau̯a žję̯na Ivka r. Šebenik	?			
Turk Franje Grga	1875.	Gera Troha		1877.
Turk Vinka Josip, Polica 2	1883.	Ivka Beniger		1907.
Turk Vinka Ivka	1887.	Ivka Beniger		
Turk Vinka Marija ud. Turk , G.Žag.21	1898.	Ivka Beniger	1914.	
Turk Vinka Vjekoslav	1901.	Ivka Beniger		1902.
Turk Nikole Josefa Marija	1895.	Ivka Šebenik		
Turk Nikole Viktorija Kristina	1897.	Ivka Šebenik		
Zbašnik Gertrude Margareta	1827.			
Zbašnik Margarete Ivan, nezakonit	1863.			
Križ Zvonimira Otmar, u̯očitęl	1907.	Elizabeta		1981.
Malnar Ludvika Ana	1915.	Ana Poje		
Malnar Ludvika Nevenka	1919.	Ana Poje		
Malnar Ludvika Vilma	1920.	Ana Poje		
Malnar Ludvika Željko	1921.	Ana Poje		
Malnar Ludvika Dušan	1923.	Ana Poje		1926.
Malnar Ludvika Josip, Tęrstję	1925.	Ana Poje		

Prezimę, u̯očitau̯u jemi je jemi	r.lejtu	mate	paruka	smęrt
Malnar Ludvika Tereza Olga, Čeber U̯osabejnek	1930.	Ana Poje		
Pretner Joannes	1807.			
Joannesau̯a žjęna Barbara r. Troha	?			
Pretner Joanesa Filipus Jacobus	1846.	Barbara Troha		

Pa drugmo rate nej hiša u̯obnavljęna.

Majer broj 27. **per PAU̯ONČKE**

Prezimę, u̯očitau̯u jemi je jemi	r.lejtu	mate	paruka	smęrt
Turk Josephusa Stephanus, z br. 26	1742.	Maria		
Turk Josephusa Ursula	1745.	Maria		1761.
Turk Josephusa Georgius	1746.	Maria		1747.
Turk Josephusa Joannes	1748.	Maria		
Turk Josephusa Georgius	1753.	Maria		
Turk Josephusa Jacobus	1758.	Maria		1758.
Turk Josephusa Michaelis	1759.	Maria		1760.
Turk Josephusa Elizabeta	1761.	Maria		1765.
Turk Josephusa Maria	1764.	Maria		
Turk Joannesa Andreas, du̯avec	1768.	Ursula		
Turck Joannesa Maria	1772.	Ursula Magier		
Turck Joannesa Geltruda	1776.	Ursula Maijer		
Turck Joannesa Helena	1777.	Ursula		
Turk Joannesa Maria	1780.	Ursula		
Turk Joannesa Gertruda	1782.	Ursula		
Turk Joannesa Josephus	1785.	Ursula Monte		
Turk Joannesa Elizabeta	1788.	Ursula Gorachi 36		
Turk Joannesa Katarina	1791.	Ursula		
Turk Joannesa Matias	1793.	Ursula		
Volf Gjuro	1814.			
Gjurotau̯a žjęna Neža	1817.			



74

Pauonkena hiša nej nastanęna, a an cajt ję bu̯a vajne u̯oštarija.



Majęr na slike Dragota Žagarja, Prezidanca z 1892. lejta.

75

Prezimę, u̯očitau̯u jemi je jemi	r.lejtu	mate	paruka	smęrt
Troha Blasius, zęt	1798.			
Blasiusau̯a žįęna Catharina r. Turk	1797.	Andreas		
Troha Blasiusa Francisca	1822.	Catharina Turk		
Troha Blaža Vincencija Marija	1824.	Katarina Turk		1827.
Troha Blaža Josip	1826.	Katarina Turk		1826.
Troha Bl. Katarina, ud. Žagar, Prized	1828.	Katarina Turk	1851.	
Troha Blaža Antun	1831.	Katarina Turk		1880.
Antunau̯a žįęna Jelena r. Miklić	1830.			
Troha Blaža Marija	1835.	Katarina Turk		
Troha Antuna Antonija	1852.	Jelena Miklić		1852.
Troha Antuna Josip	1855.	Jelena Miklić		1857.
Troha Antuna Marija	1858.	Jelena Miklić		1870.
Troha Antuna Jakov	1860.	Jelena Miklić		
Jakovau̯a žįęna Marija r. Turk	?			
Troha Antuna Ivka	1862.	Jelena Miklić		
Troha Antuna Jožefa	1866.	Jelena Miklić		1871.
Troha Antuna Ljudevit	1868.	Jelena Miklić		1869.
Troha Marka Josip	1883.	Marija Turk		1884.
Troha Marka Marko	1885.	Marija Turk		
Markau̯a žįęna Jožefa r. Žagar	?			
Troha Marka Franjo	1896.	Jožefa Žagar		1896.
Troha Marka Matija	1898.	Jožefa Žagar		
Troha Marka Franjica, ud. Tušek	1902.	Marija Klepac		
Troha Marka Zdravko	1909.	Marija Klepac	1936.	1942.
Zdravkau̯a žįęna Polona r. Tušek	1908.	Antonija Mavrin	"	
Troha Antonija	1910.			1912.
Troha Zdravka Zdravko	1937.	Polona Tušek	1970.	
Troha Zdravka Antonija, ud. Kovač	1939.	Polona Tušek	1957.	
Kovač Gašpara Marijan, muž Antoniję	1934.	u̯od Lautarjou		
Troha Zdravka Marija	1942.	Polona Tušek		

Prezimę, ụočitaụu jemi je jemi	r.lejtu	mate	paruka	smęrt
Kovač Marjana Marijan	1958.	Antonija Troha	1957.	
Janeš Ivana Josip, v Komletinca	1883.	Marija Janeš		
Na kụartirje:				
Tušek Jakova Filip	1902.	Gera Ožbolt		
Filipaụa žjęna Franjica r. Troha, telę	1902.			
Tušek Filipa Filip	1923.	Franjica Troha		
Tušek Filipa Agneza	1926.	Franjica Troha		
Tušek Filipa Josip	1928.	Franjica Troha		
Tušek Filipa Stanislav	1929.	Franjica Troha		
Tušek Filipa Mladen	1941.	Franjica Troha		
Na kụartirje:				
Zavrtnik Lovre Franjo	1900.	Elizabeta Petelin		
Frẹnitaụa žjęna Marija r. Ožbolt	1903.	Marija Pintar		
Zavrtnik Franje Ivanka	1926.	Marija Ožbolt		
Zavrtnik Franje Marija	1927.	Marija Ožbolt		
Zavrtnik Franje Paula	1930.	Marija Ožbolt		
Zavrtnik Franje Katica	1944.	Marija Ožbolt		

V te hiše jẹ bụa pa rate uoštarija. Gaspadina jẹ bụa Pauonka Troha. Vsako nędejlo jẹ biu plis. Zdęj jẹ hiša prazna, a potomke ževijo v Slovenije.

Majer broj 28. **per CEJSTARJE**

Prezimę, ụočitaụu jemi je jemi	r.lejtu	mate	paruka	smęrt
Turk Antoniusa Matias	1748.	Elizabeta	1764.	
Matiasaụa žjęna Maria r. Ersen	?		"	
Turk Matiasa Maria	1765.	Maria Monte		
Turk Matiasa Antonius	1768.	Maria		
Turck Matiasa Maria	1769.	Maria		
Turk Matiasa Elizabeta	1772.	Maria Maijer		
Turk Matiasa Petrus	1777.	Maria Montibus		
Turk Matiasa Katarina	1779.	Maria		
Turk Matiasa Andreas	1781.	Maria		
Turk Matiasa Martinus	1784.	Maria		
Turk Antoniusa Michael	1791.	Ursula		
Michaelaụa žjęna Catharina r. Turk	1794.	Ursula		
Turk Antoniusa Antonius	1795.	Ursula		
Turk Antoniusa Maria	1797.	Ursula Gorachi		
Turk Antoniusa Josephus	1800.	Ursula		
Turk Antoniusa Thomas	1802.	Ursula		
Turk Antoniusa Andreas	1805.	Ursula Gorachi 49		
Turk Michaela Joannes	1816.	Catharina Turk		
Turk Michaela Martinus	1818.	Catharina Turk		
Martinusaụa žjęna Maria r. Janess	1825.			1868.
Turk Michaela Franciscus	1822.	Catharina Turk		
Turk Michaela Maria, ud. Kalić	1826.	Catharina Turk	1856.	
Turk Michaela Filipus Jacobus	1827.	Catharina Turk		
Filipusaụa žjęna Joanna r. Beuk	1824.			
Turk Michaela Josephus	1831.	Catharina Turk		
Turk Michaela Francisca	1833.	Catharina Turk		
Turk Michaela Catharina	1834.	Catharina Turk		
Turk Michaela Johana	1836.	Catharina Turk		
Turk Michaela Michael	1839.	Catharina Turk		

Prezimę, u̯očitau̯u jemi je jemi	r.lejtu	mate	paruka	smęrt
Turk Johane (1836.) Jakov, nezakonit	1861.			1862.
Turk Johane (1836.)Ferdinand, nezak.	1865.			
Turk Johane (1848) Marija, nezakonita	1875.			
Turk Matije Filip	1895.	Gera Lakota		
Filipau̯a žjęna Julka r. Volf	1897.	Matija pa Marija Veber		
Turk Filipa Filip	1915.	Julka Volf		
Filipau̯a žjęna Slavica	1915.			
Turk Filipa Franjo	1917.	Julka Volf		
Turk Filipa Julka, ud. Žagar	1920	Julka Volf		
Turk Filipa Petar	1922.	Julka volf		
Turk Filipa Apolonija	1925.	Julka Volf		
Turk Filipa Mirko	1929.	Julka Volf		
Turk Filipa Olga	1935.	Julka Volf		
Turk Filipa Marija	1939.	Slavica		
Turk Filipa Marijan	1941.	Slavica	1981.	
Turk Filipa Srećko	1942.	Slavica		
Volf Josip	?			
Josipau̯a žjęna Marija	1834.			1887.
Volf Antuna Matija	1866.	Marija Križ	1887.	
Matijau̯a žjęna Marija r. Veber	1867.		"	
Volf Matije Marija, ud. Troha, Gor. 27	1890.	Marija Veber	1906.	
Volf Matije Petar	1892.	Marija Veber		
Volf Matije Vjekoslav	1894.	Marija Veber		1899.
Volf Matije Julka, ud. Turk, br. 61	1897.	Marija Veber	1914.	
Volf Matije Blaž, zapisan je per Janęž.	1900.	Marija Veber		
Blažau̯a žjęna Marija r. Janeš	1899.			
Volf Matije Vjekoslav	1905.	Marija Veber		
Volf Matije Franjica	1908.	Marija Veber		
Volf Matije Antun	1911.	Marija Veber		
Volf Blaža Franjo	1920.	Marija Janeš		1921.
Volf Blaža Josip	1924.	Marija Janeš		
Volf Blaža Vladislav	1929.	Marija Janeš		
Volf Blaža Marija	1934.	Marija Janeš		
Volf Blaža Zdenka	1937.	Marija Janeš		
Žagar Antuna Kristina	1939.	Julka Turk		



Je v Cejstarjave hiše vęč dougu nebęden na ževi.

76

Per Cejstarje ję taku hišnu jemi zatu ke ję biu Filip Turk pręd drugen svetsken ratan državne cejstar. Hiša nej nastanęna, a pa rate je ụua dougu vajne ụoštarija s plisan pa nędejlah je praznekah. Blaž Volf ke ję te zapisan ję biu an cajt per Janęžah.

Majer broj 29. **BELINAVI**

Kaj pamejne Belinavi, pisec tega zapisa na vej, ko ne ụod keda sę tok rjęčę per hiše.

Prezimę, ụočitaụu jemi je jemi	r.lejtu	mate	paruka	smęrt
Malnar Martinusa Andreas, Ụopajke	1780.	Maria Monte		
Malnar Andrije Marija	1818.	Uršula		
Malnar Andrije Antun	1821.	Uršula		
Malnar Andrije Polona	1828.	Uršula		
Malnar Andrije Matija	1831.	Uršula		
Malnar Andrije Gertruda	1834.	Marija		
Malnar Marije (1818.) Gjuro, nezakon.	1842.	Jelena Beuk		
Lakota Georgius, z Dalinę br. 41	?			
Lakotich Georgiusa Andreas	1767.	Ursula		
Lakota Andreasa Andreas	1790.	Helena Gorachi		
Lakata Andreasa Petar	1819.	Jelena Lautar		
Lakota Petra Matija	1844.		1870.	
Matijaụa žjęna Magda r. Bebar, br.32	1849.	Blaž pa Jelena Turk	"	
Lakota Matije Ivan	1870.	Magdalena Bebar		
Lakota Matije Antun	1871.	Magdalena Bebar		1871.
Lakota Matije Antonija	1872.	Magdalena Bebar	1889.	1892.
Wolf Jacobus	1693.			
Bolf Jacobusa Georgius	1718.	Ursula		
Wolf Georgiusa Marcus	1755.	Maria		
Wolf Marcusa Thomas	1781.	Elizabeta		
Wolf Thomasa Antonius	1799.	Ursula, Ant. Muhouce 49		
Volf Antuna Antun, II. muž Magde	1833.	Gera Janes, Antun iz Muh. 49		
Antunaụa žjęna udova Magda Bebar	1849.			
Volf Antuna Marija, ud. Ožbolt	1886.	Magdalena Bebar		
Volf Antuna Milka, ud.Turk. br. 61	1888.	Magdalena Bebar	1907.	1929.
Volf Antuna Antun	1891.	Magdalena Bebar		1891.
Antunaụa žjęna Marija r. Volf	?			
Volf Antuna Antun	1914.	Marija Volf		
Ožbolt Jurja Antun, s Prizda	1879.	Tereza Pavlin		
Antunaụa žjęna Marija r. Volf	1886.	Antun pa Helena Bebar		
Ožbolt Antuna Ivan	1910.	Marija Volf		
Ožbolt Antuna Antun	1913.	Marija Volf		
Ožbolt Antuna Terezija, ud. Cindrić	1921.	Marija Volf		
Ožbolt Antuna Franjo	1923.	Marija Volf		
Ožbolt Antuna Pavao	1925.	Marija Volf		
Ožbolt Antuna Slavko	1928.	Marija Volf		

Nej paznatu zak nej vęč tapęrvga prezimena (Malnar) per Belinaveh, ko ne zak sę ję v hišo persęliu Lakota zes zaselka Dalina broj 41. Negoụa žjęna Magdalena r. Bebar ję bụa rajęna na Majęrje broj 32 – Ụograjčanaụa. Per Belinaveh ję ụostaụa je pa smęrte maža Matiję. Druge muž ję biu Antun Volf, a negoụa hči Marija sę ję ụomažiụa za Antuna Ožbolta ke sę ję perzitu s Prizda.

Ne per Belinaveh nej stalneh stanarjou.



77

Majer broj 30. **REPINČAVI**

Prezimę, u̯očitau̯u jemi je jemi	r.lejtu	mate	paruka	smęrt
Repinz Matiasa Valentin	?		1709.	
Valentinau̯a žįęna Lucia r. Murn	?		"	
Repinz Antoniusa Elizabeta	1678			1724.
Repinz Andreasa Nicolas	1683.			1743.
Repinz Antoniusa Simonis	1690			1731.
Repinz Antoniusa Andreas	?		1728.	
Andreasau̯a žįęna Barbara r. Mezlar	?		"	
Repinz Andreasa Barbara	1706			1756.
Repinz Antoniusa Maria, ud. Malinar	?		1733.	
Repinz Antoniusa Jacobus	1718	Elizabeta		
Repinz Antoniusa Katarina	?			1750.
Repinz Simonisa Bartol	1718	Margareta Gorači		
Repinz Simonisa Anton ius	1722	Margarita	1744.	
Antoniusau̯a žįęna Agnes r.Kris, Parg	?		"	
Repinz Simonisa Maria	1724	Margareta		
Repinz Andreasa Bartol	1733	Barbara		
Repinz Andreasa Antonius	1739.	Barbara		
Repinz Andreasa Urbanus	1745.	Barbara Monte		
Repinz Andreasa Ursula	1747.	Barbara		
Repinz Andreasa Elizabeta	1749.	Barbara		
Repinz Matiasa Andreas	1741.	Elizabeta		
Repinz Matiasa Maria	1745.	Elizabeta		
Repinz Matiasa Helena, ud. Troha	1747.	Elizabeta	1763.	
Repinz Matiasa Ursula	1750.	Elizabeta		
Repinz Matiasa Maria	1752.			1755.
Repinz Matiasa Urbanus	1755.	Elizabeta		
Repinz Matiasa Gregorius	1758.	Elizabeta		1758.
Repinz Matiasa Maria	1759.	Elizabeta		
Repinz Matiasa Gregorius, v Čebre	1763.	Elizabeta		
Repinz Antoniusa Helena	1754.			1760.
Repinz Antoniusa Maria	1755.			1755.
Repinz Antoniusa Lucia	1760.			1762.
Repinz Andreasa Maria	1768.	Helena		1768.

Prezimę, u̯očitau̯u jemi je jemi	r.lejtu	mate	paruka	smęrt
Repincz Andreasa Agnes	1769.	Helena		1774.
Rapincz Andreasa Maria	1771.	Helena		1774.
Rapincz Andreasa Andreas	1774.	Helena		
Andreasau̯a žįęna Maria	1776.			
Rapincz Andreasa ?	1776.	Helena Majer		
Repinc Andreasa Matias	1779.	Helena		
Rapinc Andreasa Georgius	1782.	Helena		1784.
Repinc Andreasa Georgius	1784.	Helena		
Rapinc Andreasa Maria	1786.	Helena Majer 34		
Repincz Andreasa Matias	1799.	Maria		
Repincz Andreasa Jacobus	1801.	Maria		
Repinc Andreasa Maria	1802.	Maria		
Repincz Andreasa Jacobus	1805.	Maria		1872.
Jacobusau̯a žįęna Jelena r. Kalcich	1809.			1876.
Rapincz Andreasa Josephus	1808	Maria		
Repincz Andreasa Georgius	1809.	Maria		
Rapincz Andreasa Antonius	1811.	Maria		
Repincz Andr. Magdalena, ud. Troha	1813.	Maria		
Repincz Andreasa Stephanus	1815.	Maria		
Repinc Andreasa Martinus	1818.	Maria		1820.
Rapincz Josephusa Maria	1813	Agnetis		
Repinc Thomasa Anna	1818.	Marija		
Repincz Thomasa Magdalena	1821.	Marija		1929.
Repincz Mathiasa Maria	1826.			1856.
Repinc Jakova Marija	1826.	Jelena Kalčić		
Repincz Jakova Urban	1827.	Jelena Kalčić		
Repincz Marie Maria, nezak. ud. Janeš	1831.			
Repincz Jakova Margareta	1835.	Jelena Kalčić		1836.
Repinc Jakova Antun	1838.	Jelena Kalčić	1863.	
Antunau̯a žįęna Julka r. Beuk	1845.	Antun pa Magdalena	"	1916.
Repinc Jakova Katarina	1840.	Jelena Kalčić		
Repinc Jakova Ivan	1842.	Jelena Kalčić	1864. je 93.	1912.



78 *Ne Repinčau̯a hiša nej nastanęna.*

Prezimę, u̯očitau̯u jemi je jemi	r.lejtu	mate	paruka	smęrt
Ivanau̯a I. žįęna Ivka r. Turk	1845.	Martin pa Marija	"	1892.
Ivanau̯a II. ž. Jelena r. Pantar, N.Kut	1866.		1893.	
Repinc Jakova Magdalena	1845.	Jelena Kalčić	1863.	
Repinc Ivana Franjo	1865.	Ivka Turk		1884.
Repinc Antuna Jelena	1868.	Julka Beuk		1870.
Repinc Antuna Jelena	1870.	Julka Beuk		1881.
Repinc Antuna Marija	1872.	Julka Beuk		1874.
Repinc Antuna Franjo	1874.	Julka Beuk		1880.
Repinc Antuna Antonija, ud. Malnar	1876.	Julka Beuk		1928.
Repinc Antuna Antun	1878.	Julka Beuk		1889.
Troha Vincentius, zęt.	1810.			
Vincentiusau̯a I. žįęna Magda r.Repinc	1813.	Andreas pa Maria		
" II. žįęna Ursula ?	1820.			
Troha Vincentiusa Joanna	1845.	Ursula		
Troha Vincentiusa Maria	1850.	Ursula		
Pantar Antun, Nave Kut	?			
Antunau̯a žįęna Polona r. Žagar	?			
Pantar Antuna Antun	1902.	Polona Žagar		1906.
Pantar Antuna Ivka	1907.	Polona Žagar		
Pantar Antuna Valentin, du̯ajček	1909.	Polona Žagar		1909.
Pantar Antuna Antun "	1909.	Polona Žagar		1909.
Pantar Antuna Franjo, v nove hiše	1910.	Polona Žagar		
Pantar Antuna Marija, ud. Žagar, Gor.	1912.	Polona Žagar	1930.	
Pantar Antuna Josip	1915.	Polona Žagar	1935.	
Josipau̯a žįęna Marija r. Turk	1919.	Josip pa Hudolin Ana	"	
Pantar Josipa Josip	1936.	Marija Turk	1964.	
Josipau̯a žįęna Fanika Lakota, Rounicę	1935.	Josip pa Marija r. Lipovac	"	
Pantar Josipa Ivan	1938.	Marija Turk	1958.	
Ivanau̯a žįęna Suzana r.Turk, Majęr 61	1939.	Valent pa Mil. r. Zbašnik	"	
Pantar Josipa Antun	1940.	Marija Turk		
Pantar Josipa Vjekoslav	1941.	Marija Turk		
Vjekoslavau̯a žįęna Marija r. Majetić	?			
Pantar Josipa Franjo	1946.	Marija Turk	1969.	
Pantar Josipa Franjo	1950.	Marija Turk		
Pantar Josipa Božidar	1955.	Marija Turk		
Pantar Vjekoslava Branka	1961.	Marija Majetić		
Pantar Josipa Robert	1965.	Fanika Lakota		
Pantar Josipa Gabrijela, ud. Janeš	1968.	Fanika Lakota		

U̯osnajst zapisaneh s prezimenan Repinc vmęru̯o ję dak so ble šę majhni, zatu nej čuda ke ję šu̯o prezimę h neč. Aden u̯od bratou ję naridu hišo na Banije, al ję bu̯o je ton bęrš u̯ob tu prezimę. Sedajnu prezimę Pantar ję pęršu̯o z Binkla skanc 19. stulejtja. V Binkel ję pa vejnda pęršu̯o s pręzidanskeh Garačou. 1893. lejta sę ję za Ivana Repinca u̯omažiu̯a Polona Pantar. Nejso jemejle neč u̯otruk, pa sę ję na hišne broj 30 persęliu nije brat Anton ke ję zes siden u̯otruk prilčnu rezširu prezimę Pantar. Franjo Pantar (r. 1910.) se ję naridu nau̯o hišo pa ję prezimę prenisu v dva du̯ama. Te ję 1947. lejta zapisan Antončić Josip, rajęn 1919. lejta. U̯od njęga na vedo Majęrce neč pavejdat. Aden u̯od Repincou s tę deržinę sę ję u̯odsęliu na Parg. Ton ję jemu deržino, a druge ję biu v Čebre. Negovi potomke so najdręl zadęržale tu prezimę, al ję je pęr neh hin. Repincę ję v Čebre zamejnou Žagar, al ję Repinc u̯astou ko perjemek.

Čebranski Repince so ble fajn tišlarje. Deju̯ale so da pręd svetske rat.

Na Čęrne gu̯are ję an u̯as ke mo dejo Repinka. U̯ohku sę rjęčę da ję biu keda Repinčou, pa so ga maręt pręd̯ale, al ję šu pa za duto.

Stanovnik hišę ję Repinc, žįęna ję Repinka, a pridjev repinsku.

Majer broj 31. **BANIJA**

Banija pamejne nekej dụabrega, tistu kar sę nahaja per bane.

Prezimę, ụočitaụu jemi je jemi	r.lejtu	mate	paruka	smęrt
Repincz Thomas	1781.			
Thomasaụa žįęna Maria r. Sagar	1783.			
Repincz Mathias	1796.			
Repincz Mathiasa Maria	1826.			
Hodolin Antonius, zęt	1801.			
Antoniusaụa žįęna Ursula r. Repincz	1802.	ụača Thomas		1869.
Hodolin Antoniusa Helena	1825.	Ursula Repincz		1850.
Hodolin Antoniusa Mathias	1828.	Ursula Repincz		
Hodolin Antoniusa Antonius	1830.	Ursula Repincz		1848
Hodolin Antoniusa Georgius	1832.	Ursula Repincz		
Hodolin Georgius	?			
Georgiusaụa žįęna Gertruda r. Mihelich	1832.			1864.
Hodolin Antoniusa Mathias	1834.	Ursula Repincz		
Hodolin Anton. Magdalena, ud. Troha	1836.	Ursula Repincz	1863.	
Hodolin Antoniusa Romualdo	1838.	Ursula Repuncz		
Hodolin Antoniusa Catharina	1840.	Ursula Repincz		1841.
Hodolin Antoniusa Joannes	1843.	Ursula Repincz		1845.
Hodolin Antoniusa Jacobus	1845.	Ursula Repincz		1845.
Hodolin Antoniusa Maria	1846.	Ursula Repincz		1847.
Hudolin Antoniusa (1830.) Jakov	1850.	Ursula Repinz		1928.
Hudolin Jurja Magdalena	1857.	Gera Mihelić		
Hudolin Jurja Franjica	1864.	Gera Mihelić		1865.
Hudolin Jurja Vjekoslav	1866.	Gera Mihelić		
Hudolin Ana Alojzija, ud. Turk telę	1893.	Helena Troha		
Hudolin Ivana ? Ivan	1912.	Ana Poje		1912.
Hudolin Franje Antun	1926.	Ivka Turk		1926.
Hudolin Franje Marija	1928.	Ivka Turk		

79



80



Je na Banije ję bụa dougu ụoštarija poduzeća URO "Goran" Čabar. Tačiu ję gaspadar Lojzek, zajnin so tačile Viktor pa Julka Vesel, pụala pa Lojskou sin Cvetko Turk pa Marija Malnar z Rounic. Fotografija ję z 1975. lejta, ke ję je rajfnekirc Filip Zemljič šę jemu dụaste dejụa pa Gerjansken.

Prezimę, u̯očitau̯u jemi je jemi	r.lejtu	mate	paruka	smęrt
Turk Josipa Josip, zęt z bru̯aja 32	1886.	Marija Volf	1910.	1931.
Josipau̯a žįęna Ana Hudolin	1893.		"	
Turk Josipa Ana	1911.	Ana Hudolin		1911.
Turk Josipa Josip	1912.	Ana Hudolin		1918.
Turk Josipa Antun	1913..	Ana Hudolin	1936.	1950.
Antunau̯a žįęna Anka Marija r. Žagar	1920.	Josip pa Ivka Mlakar	"	
Turk Josipa Marija	1919.	Ana Hudolin	1935.	
Turk Josipa Franjo	1921.	Ana Hudolin		
Turk Josipa Vjekoslav	1926.	Ana Hudolin		1972.
Vjekoslavau̯a žįęna Rozalija r. Ožbolt	1932.	Matija pa Marija Resman		
Turk Josipa Franjica	1929.	Ana Hudolin		
Turk Antuna Marija	1937.	Marija Žagar		
Turk Antuna Antun	1940.	Marija Žagar		
Turk Vjekoslava Josip	1953.	Rozalija Ožbolt		
Turk Vjekoslava Cvjetko	1954.	Rozalija Ožbolt		
Cvjetkau̯a žįęna Željka r. Jelenc	1961.	Antun		
Turk Cjetka Goran	1981.	Željka Jelenc		
Turk Cvjetka Davor	1997.	Željka Jelenc		

Stara banijska hiša ję bu̯a bližję hišnemo bru̯aje 30 (Repinčaven). Naridu jo ję aden u̯od bratou Repinc (Thomas z 1781. lejta). U̯an ję dabiu zita Hudolina, a Hudolin Turka. Stanovnik je Banija, žįęna Banijka, a pridjev banijsku.

Majer broj 32. **per U̯OGRAJČANE**

Hiša ję pa vse prilke narjęna v u̯ogrędjęnmo mejste. Marda ję bu̯a u̯ogrędjęna niu̯a da be jo u̯obu̯aru̯ale u̯od ževeni. Zglida da ję bu̯a majhna u̯ograjca zak so maži s perjemkan U̯ograjčan, ke ję u̯od u̯ograjcę. To hišo so včaseh zapešiu̯ale pad Tamažinę.

Prezimę, u̯očitau̯u jemi je jemi	r.lejtu	mate	paruka	smęrt
Merle Josephus	1792.			
Josephusau̯a žįęna Agnes r. Janess	1797.			
Merle Josephusa Maria	1813.	Agnetis Janes Gorachi 47		
Merle Josephusa Jelena	1816.	Agnes Janess		
Merle Josephusa Jelena	1819.	Agnes Janess		
Merle Josephusa Franciscus	1822.	Agnes Janess		
Franciscusau̯a žįęna Catharina r. Bebar	1815.			
Merle Josephusa Francisca	1825.	Agnes Janess		
Merle Josephusa Josepha	1829.	Agnes janess		
Merle Josepfusa Vinko	1832.	Agnes Janess		
Merle Josehusa Jacobus	1835.	Agnes Janess		
Merle Franciscusa Stephanus	1838.	Catharina Bebar		
Merle Franciscusa Catharina	1842.	Catharina Bebar	1843.	
Merle Franje Matija	1846.	Katarina Bebar		
Veber Georgius, zęt	?			
Georgiusau̯a ž. Marija r. Merle, telę	1813.			
Veber Georgiusa Joannes	1835.	Maria Merle		
Veber Georgiusa Anna	1838.	Maria Merle		
Beber Blasius, zęt	1809.			1875.
Blasiusau̯a žįęna Jelena r. Turk, telę	1817.			1876.
Beber Blasiusa Georgius	1838.	Jelena Turk		
Beber Blasiusa Stephanus	1839.	Helena Turk		1882.

Prezimę, u̯očitau̯u jemi je jemi	r.lejtu	mate	paruka	smęrt
Bebar Blasiusa Josip	1842.	Jelena Turk[41]		1842.
Bebar Blasiusa Marija, ud. Volf, Gor.	1843.	Jelena Turk	1863.	1874.
Bebar Blaža Gjuro	1846.	Jelena Turk		
Bebar Blaža Magda, ud. Lakota	1849.	Jelena Turk	1870.	
Bebar Magdalene Franjica, nezakonita	1882.		1899.	
Turk Petrus	1779.			
Petrusau̯a žjęna Elisabetha r. Sbasnik	1778.			
Turk Petrusa Martinus	1801.	Elisabetha Sbasnik		
Martinusau̯a žjęna Francisca r. Sagar	1801.			
Turk Martinusa Martinus	1826.	Francisca Sagar		
Martinusau̯a žjęna Ursula r. Sbasnik	1826.			
Turk Martinusa Margarita	1831.	Francisca Sagar		
Turk Martinusa Magdalena	1835.	Francisca Sagar		
Turk Martinusa Jacobus	1838.	Francisca Sagar		
Turk Martinusa Jacobus	1839.	Francisca Sagar		
Jacobusau̯a žjęna Marija r. Troha	?			
Turk Martinusa Marcus	1843.	Francisca Sagar		
Turk Martina Josip	1851.	Urša Zbašnik	1873. je 88.	1910.
Josipau̯a I. žjęna Marija r. Volf	1847.		"	
Josipau̯a II. žj. Gabrijela r. Janeš, Frb.	1859.	Bartol pa Tereza 1888.		
Turk Martina Ivka	1853.	Uršula Zbašnik		1860.
Turk Martina Franjica	1856.	Urša Zbašnik		1867.
Turk Martina Gjuro	1858.	Urša Zbašnik	1883. je 1902.	1915.
Gjurotaua ž. Antonija r. Čop, U̯ouske	1862.	Stjepan pa Ana Malnar	"	1900.
Turk Martina Petar	1860.	Urša Zbašnik		1874.
Turk Martina Franjo	1864.	Uršula Zbašnik		1865.
Turk Martina Antun	1865.	Urša Zbašnik		
Antunau̯a žjęna Franjica r. Troha	?			
Turk Margite Ivka, netakon. ud. Žagar	1865.		1888.	
Turk Jakova Ivka, ud. Loknar, Runce	1873.	Marija Troha	1895.	
Turk Jakova Antun	1875.	Marija Troha	1902.	
Turk Josipa Josip	1878.	Marija Volf		
Turk Josipa Franjo	1883.	Marija Volf	1909.	1945.
Turk Josipa Josip	1886.	Marija Volf		
Josipau̯a žjęna Ana r. Hudolin	1893.			
Turk Jakova Marija	1884.	Marija Troha		
Turk Jakova Franjo	1886.	Marija Troha		
Frę̨nitau̯a žjęna Antonija r. Tušek	1891.	Antun pa Apolonija Ožbolt		
Turk Gjure Antun	1885.	Antonija Čop		
Antunau̯a žjęna Marija r. Jelenc	?			
Turk Gjure Marija	1886.	Antonija Čop		
Turk Gjure Valentin	1889.	Antonija Čop		
Turk Jurja Marija	1893.	Antonija Čop		
Turk Gjure Vjekoslav	1895.	Antonija Čop		
Turk Gjure Franjica	1897.	Antonija Čop		
Turk Gjure Franjo	1899.	Antonija Čop		
Turk Josipa Stjepan, du̯ajček.	1889.	Gabrijela Janeš		
Turk Josipa Franjica du̯ajka	"	Gabrijela Janeš		
Turk Josipa Antun	1891.	Gabrijela Janeš		
Turk Josipa Matejka	1894.	Gabrijela Janeš		
Turk Josipa Filip	1895.	Gabrijela Janeš		
Turk Josipa Grga	1897.	Gabrijela Janeš		

[41] *Na pačitke so Jeleno zapešiu̯ale z jeminan Helena. Tu znače da ję bu̯o tu istu jemi.*



81

Ana u̯od gerjanskeh hiš ke ję vajne mu̯ada deržina. Deju̯ajo se je nou̯o hišo (z lejvę strani).

Prezimę, u̯očitau̯u jemi je jemi	r.lejtu	mate	paruka	smęrt
Turk Josipa Ivka	1899.	Gabrijela Janeš		
Turk Josipa Antonija	1904.	Gabrijela Janeš		
Turk Josipa ?	1911.	Ana Hudolin		
Turk Josipa Josip	1912.	Ana Hudolin		
Turk Josipa Josip	1913.	Ana Hudolin		
Turk Franje Franjo	1910.	Antonija Tušek	1935.	
Frẹnitaa ž. Marija r. Malnar, Čęrni Ụ.	1918.	Matija pa Ivka Križ	"	
Turk Franje Antonija	1913.	Antonija Tušek	1930.	
Turk Franje Marija	1914.	Antonija Tušek		1918.
Turk Franje Romano	1917.	Antonija Tušek	1947.	
Turk Antuna Julijana	1919.	Marija Jelenc		
Turk Antuna Marija Božena	1927.	Marija Žagar		
Turk Franje Marija, ud. Kavalir	1935.	Marija Malnar	1952.	
Turk Fr. Antonija, ud. Lipovac, Kuz. V.	1939.	Marija Malnar	1955.	
Turk Franje Franjo	1940.	Marija Malnar	1964.	
Turk Franje Cvetko Florjan, Gonars	1943.	Marija Malnar	1969.	
Cvetkotau̯a žję̯na Ivka r.Hudolin	1948.	Franjo pa Antonija	"	
Turk Franje Ivanka	1949.	Marija Malnar	1969.	
Turk Cvjetka Brigita	1970.	Ivka Hudolin		
Turk Cjetka Dalibor	1972.	Ivka Hudolin		
Daliborjau̯a žję̯na Aleksandra r. Kovač	1981.	Vjek. pa Danica Malnar		
Turk Dalibora Nives	2004.	Aleksandra Kovač		
Turk Dalibora Lara	2006.	Aleksandra Kovač		

Deržina Merlę sę ję zadržau̯a samu anę pidęsit lejt. Zglida da so an cajt v te hiše ževejlę dvej deržinę, zak so ble isto du̯abo z Merlętan je Bebarje ke so jeh zapešiuale tude Veber. Bebarje so ble na Gerjansken du̯aste prejk al sę nada zvejdet v kireh deržinah.

Stanovnik ję Ụograjčan, žję̯na ję Ụograjčanca, a pridjev u̯ograjčansku.

Majer broj 61, **per LISCE TINETE**

Prezimę, ụočitaụu jemi je jemi	r.lejtu	mate	paruka	smęrt
Turk Franciscus, zęt per Dizmasah	1824.			
Franciscusaụa ž. Catharina, r. Malnar	1823.			
Turk Franciscusa Matija	1848.	Catharina Malnar	1870.	
Matijaụa žįęna Gera r. Lakota	1854.	Petar i Jelena	"	
Turk Franciscusa Marija, ud. Zbašnik	1850.	Katarina Malnar	1865.	1886.
Turk Franje Franjica	1854.	Katarina Malnar		1856.
Turk Franje Franjica	1857.	Katarina Malnar		1857.
Turk Franje Josip	1859.	Katarina Malnar		
Turk Matije Antun	1873.	Gera Lakota		1873.
Turk Matije Stjepan	1874.	Gera Lakota		
Turk Matije Marija	1876.	Gera Lakota		1890.
Turk Matije Veronika	1879.	Gera Lakota		1879.
Turk Matije Ivka, ud. Mohorić	1881.	Gera Lakota	1898.	
Turk Matije Miroslav	1883.	Gera Lakota	1907. je 29.	
Miroslavaụa žįęna Milka r.Volf	1888.	Josip pa Franjica Pavlin	"	
Turk Matije Antun	1886.	Gera Lakota		1893.
Turk Matije Petar	1889.	Gera Lakota		
Matijaụa žįęna Franjica r. Klepac	1900.			
Turk Matije Franjo na brụaje 77	1893.	Gera Lakota		
Frẹnitaụa žįęna Franjica Poje	1898.	Ferdo pa Polona Turk		
Turk Matije Filip Jakov	1895.	Gera Lakota	1914.	
Filipaụa žįęna Julka r. Volf	1897.		"	
Turk Miroslava Valentin	1909.	Milka Volf		
Valentinaụa žįęna Milka r. Zbašnik	1913.	Franjo pa Angela Malnar		
Turk Miroslava Milka	1910.	Milka Volf		1910.
Turk Miroslava Zorica	1911.	Milka Volf		1945.
Turk Miroslava Franjo	1915.	Milka Volf		
Frẹnitaụa žįęna Marija r. Hudolin	1921.	Filip pa Angela Kovač		
Turk Miroslava Antun, dụajček.	1916.	Milka Volf		
Turk Miroslava Franjica, dụajka	"	Milka Volf		1918.
Turk Miroslava Matija	1920.	Milka Volf		



Hiša Tinęta Lisca. Ụod ụosmeh ụotruk šist ję živeh, al ne aden na ževi v rojstne hiše.

82

Prezimę, u̯očitau̯u jemi je jemi	r.lejtu	mate	paruka	smęrt
Turk Miroslava Marija	1921.	Milka Volf		
Turk Miroslava Miroslav	1923.	Milka Volf		
Turk Miroslava Vjekoslav	1925.	Milka Volf		
Turk Petra Antun	1920.	Franjica Klepac		
Turk Petra Franjica	1922.	Franjica Klepac		
Turk Petra Vjekoslav	1925.	Franjica Klepac		
Turk Valentina Ivan	1938.	Milka Zbašnik		
Turk Valentina Suzana, ud. Pantar	1939.	Milka Zbašnik		
Turk Valentina Milka	1941.	Milka Zbašnik		
Turk Valentina Dragutin	1945.	Milka Zbašnik		
Turk Valentina Miroslav	1946.	Milka Zbašnik		
Turk Valentina Branko	1948.	Milka Zbašnik		
Turk Valentina Ljubomir	1950.	Milka Zbašnik		
Turk Valentina Žarko	1954.	Milka Zbašnik		
Fičur Lovro	1837.			
Lovrotau̯a žję̯na Marija r.Janeš (II.muž)	1841.			
Šumrada Josipa Ivka, ud. Kalić	1879.	Marija Janeš		

Valentin (Tinę Lisec) pa negou̯a žję̯na Milka so jemejle u̯osen u̯otruk. Dva so vmęrle, a drugi so šle pa svejte 's trbuhan za kruhan', pa je̯ hiša zape̯rta. Valentin je̯ biu vęč lejt upravitelj pilanę v Tęrstje.

Fičur je̯ biu te samu an cajt na ku̯artirje. Pręsęliu sę je̯ h Janę̯žan ke je̯ biu u̯atpę̯r kau̯ačijo.

Majer broj 65. **KLEPČAVI, BUKVEŽ**

Prezimę, u̯očitau̯u jemi je jemi	r.lejtu	mate	paruka	smęrt
Klepac Josipa Josip	1897.	Ivka Malnar		
Josipau̯a žję̯na Marija r. Kavalir	1909.			
Klepac Josipa Antonija	1933.	Marija Kavalir		
Klepac Josipa Marija	1940.	Marija Kavalir		
Marijen muž Franjo Volf, Parg	1931.			



V Kljępčave hiše ževi sama Marija ud. Volf.

83

Prezimę, u̯očitau̯u jemi je jemi	r.lejtu	mate	paruka	smęrt
Klepac Josip	1948.			
Klepac Franjica	1949.			
Volf Franje Davorka	1958.	Marija Klepac		
Volf Franje Ljiljana	1963.	Marija Klepac		
Hudolin Josipa Josip	1928.	Vjekoslava Klepac		
Hudolin Josipa Vladimir	1930.	Vjekoslava Klepac		
Hudolin Josipa Ivka	1932.	Vjekoslava Klepac		

Klepac Antun sę ję u̯od Sekṷalou perzitu h Janęžan. Kešneję se ję negou unuk naridu hišo na Majęrje. Praunuk Vjekoslav sę ję biu zmejstu per Žumprah broj 82. V Kljępčave hiše, ke ima je jemi per Bukvęže, ževi sama Marija ud. Volf.

Stanovnik je Kljepec, žena Kljepčouka, a pridjev kljepčarsku

Majer broj 67.

Prezimę, u̯očitau̯u jemi je jemi	r.lejtu	mate	paruka	smęrt
Turk Stjepana Franjo, z bru̯aja 26	1839.	Marija Žagar	1890.	
Frẹnitau̯a žj. Ivka r. Zbašnik, z br. 38	1855.	Jakov pa Klara	"	1916.
Turk Franje Marko	1895.	Ivka Zbašnik		
Pirnat Matija, zes Suderščę	1852.			
Matiju̯a žję̯na Jelena r. Žagar	1846.			
Pirnat Matije Ivan	1885.	Jelena Žagar		

Nej paznatu kok so zavęršlę tę dvej deržinę. Hiša nej pa drugmo rate u̯obnavljęna.

Majer, broj 69.

Prezimę, u̯očitau̯u jemi je jemi	r.lejtu	mate	paruka	smęrt
Turk Matije Petar	1889.	Gera Lakota		
Pjętrau̯a žję̯na Franjica r. Klepac	1900.	Alojz pa Franjica Troha		
Turk Petra Antun	1920.	Franjica Klepac		
Antunau̯a žję̯na Milka r. Čop	1923.	Vinko pa Slava Šoštarič		

Ne ta hiša nej pa rate u̯obnavljęna.

Majer broj 76. per SPEČKE

Prezimę, u̯očitau̯u jemi je jemi	r.lejtu	mate	paruka	smęrt
Troha Marka Marko	1885.	Marija Volf		
Markau̯a žję̯na Marija r. Volf	1890.	Matija pa Marija Veber		
Troha Marka Milka, ud Resman, Krajc	1915.	Marija Volf		1968.
Troha Marka Marija	1907.	Marija Volf		1987.
Troha Marka Franjica	1918.	Marija Volf		
Troha Marka Slavica	1922.	Marija Volf		
Troha Marka Antun	1924.	Marija Volf		
Troha Marka Emilija	1926.	Marija Volf		
Troha Marka Darinka	1929.	Marija Volf		

Hišo ję biu kupu Josip Vesel, al mo ję zgarejṷa u̯od strejlę, je nej vęč u̯obnavljęna.

Majer broj 77. **STRIC FRANẹ LISEC**

Prezimę, u̯očitau̯u jemi je jemi	r.lejtu	mate	paruka	smęrt
Turk Matije Franjo	1893.	Gera Lakota	1919.	
Frẹnitau̯a žj. Franjica r. Poje, Sešica	1898.	Ferdo pa Polona Turk	"	
Turk Filipa Filip	1915.	Julka Volf		
Filipau̯a žję̯a Slava r. Turk	1915.	Antun pa Marija Klepac		
Turk Franje Franjo, v Karu̯ouce	1920.	Franjica Poje	1946.	
Turk Franje Franjica	1923.	Franjica Poje		
Turk Franje Marija	1927.	Franjica Poje	1950.	
Turk Franje Slavica, ud. Varšava	1932.	Franjica Poje	1955.	
Turk Filipa Marija	1939.	Slava Turk		
Turk Filipa Marijan	1941.	Slava Turk		
Turk Filipa Srećko	1942.	Slava Turk		

Franjo Turk jẹ z vẹlikẹ Liščavẹ deržinẹ. Pravjo da so Lisce u̯od Sekṷalou. Frẹnitaa žję̯na Franjica jẹ rajẹna v Sešice na bru̯aje 36. Frẹnitou sin Franjo jẹ v Karu̯ouce (Karlovac), Marija v Rejke, a Slavica ud. Varšava v Čebre.



Hiša broj 77 (z lejvẹ strani šulẹ) jẹ samu v časeh nastanẹna. Zajno sẹ briga unuk s Karu̯ouca.

84

Majer broj 84

Prezimę, u̯očitau̯u jemi je jemi	r.lejtu	mate	paruka	smęrt
Janess Josephus	?			
Josephusau̯a žję̯na Maria	1798.			
Volf Marije Lovro, nezakonit	1838.		1870.	
Lovrotau̯a žję̯na Marija r. Kalčić	1851.	Juraj pa Gertruda	"	
Volf Lovre Antun, Rẹzugẹ pa Bosl.U.	1873.	Marija Kalčić		
Antunau̯a žję̯na Franjica r. Lakota	?			
Volf Antuna Marija	1899.	Franjica Lakota		
Volf Antuna Antun, v Feričancah	1902.	Franjica Lakota		
Volf Antuna Franjica	1904.	Franjica Lakota		
Mihelić Ivana Ivan, Novi Kot	1873.	Ana		
Ivanau̯a žję̯na Franjica r. Kalić	?	Josip pa Franjica Malnar		
Mihelić Ivana Ivan, Briga	1908.	Franjica Kalić		
Brkljačić Pavao, u̯aštar je štacnar	1867.			1942.

Hiša nej pa rate u̯obnavljẹna.

Majer, hišę narjęnę pa 1945. lejte na naveh temeljah:



85

Hiša Frẹnita Hadalina jẹ pouk Ramljakavẹ pilanẹ . V hiše ževi Štefanija zes hčẹrjo Marijo je unuko.

Prezimẹ, u̯očitau̯u jemi je jemi	r.lejtu	mate	paruka	smẹrt
Hudolin Franje Franjo	1950.	Marija Košorog		
Frẹnitau̯a ž. Štefanija r. Janeš, Krajl.V.		Ferdinand Troha pa Štefanija Janeš		
Hudolin Franje Melita	1973.	Štefanija Janeš		
Hudolin Franje Siniša	1974.	Štefanija Janeš		
Hudolin Franje Marija, ud. Kostelić	1975.	Štefanija Janeš		
Kostelić Lorena	2003.	Marija Kostelić		

V hiše ževi Štefanija zes hčẹrjo Marijo je unuko Loreno.

Majer – FRẸNEK LISEC

Hiša Frẹncka Lisca staji tude prazna.



86

Prezimę, ụočitaụu jemi je jemi	r.lejtu	mate	paruka	smęrt
Turk Miroslava Franjo	1915.			
Frẹnkaụa žję̣na Marija r. Hudolin	1921.	Filip pa Angela Kovač		
Turk Franje Sonja	1948.	Marija Hudolin		
Turk Franje Milena	1950.	Marija Hudolin		
Turk Franje Gojko	1952.	Marija Hudolin		

Hiša nej stalnu nastanẹna zak Frẹnkavi ževijo v Čebre pa v Rejke.

87



Hiša pakujnega Juška Vesela. Vajne ževi davica Antonija zes sinan Joškotan, nẹvejsto je unukan.

88



Hiša Antuna Malnarja. Ž nin ževijo žję̣na, sin, nẹvejsta je unuka.

Majer, nou broj 26, **JUŽEK VESEL**

Prezimę, ụočitaụu jemi je jemi	r.lejtu	mate	paruka	smęrt
Vesel Valentina Josip	1929.	Ivka Pantar		
Josipaụa žję̣na Antonija r. Klepac	1933.	Marija Kavalir		
Vesel Josipa Željka	1956.	Antonija Klepac		
Vesel Josipa Josip	1958.	Antonija Klepac		
Josipaụa žję̣na Željka r. Kovač, Prezid	1959.			
Vesel Josipa Barbara	1981.	Željka Kovač		
Vesel Josipa Zoran	1988.	Željka Kovač		

Hiša jẹ per križajne za Ụopajkẹ je drugẹ zaselkẹ z disnẹ stranẹ glavnẹ cejstẹ za Kuzje Vẹrh. Naridu jo jẹ ke mo jẹ una per Spečke zgarejụa ụod gruma.

Majer, nou broj 12, **SREĆKO TUŠEK**

Prezimę, ụočitaụu jemi je jemi	r.lejtu	mate	paruka	smęrt
Tušek Gregora Srećko	1962.	Julijana Pantar		

Srećko ževi sam v nove hiše.



89

V hiše Milanouga brata Srečkota Tuška na Majerje je bua an cajt trgavina je bife. Hišo je naridu 1985. je uod teskret ževi vajne.

‚**Majer** nou broj 14, **per MALNARJE**

Prezime, uočitauu jemi je jemi	r.lejtu	mate	paruka	smert
Malnar Franje Antun	1953.	Milka Volf		
Antunaua žjena Pavica r. Turk	1951.			
Malnar Antuna Alen	1977.	Pavica Turk		
Alenaua žjena Andreja r. Štimac	1979.	Antun pa Milena Janeš		
Malnar Antuna Elvis	1979.	Pavica Turk		
Malnar Antuna Anita	1980.	Pavica Turk		
Malnar Alena Iris	2007.	Andreja Janeš		

Majer – nou broj 7, **ŽIVKO**

Prezime, uočitauu jemi je jemi	r.lejtu	mate	paruka	smert
Troha Antuna Sabina	1957.			
Troha Josipa Živko	1962.	Olga Čadež		
Živkotaua ž. Marta Lipovac, Kuz. Verh	1969	Josip pa Marija		
Troha Živka Saša (sin)	1886.	Marta Lipovac		
Troha Živka Dijana	1990.	Marta Lipovac		

Živko z deržino pa Sabina Troha so na stane v šule.

Majer nou broj 24, **Per PANTARJE**

Prezime, uočitauu jemi je jemi	r.lejtu	mate	paruka	smert
Pantar Antuna Franjo, v nove hiše	1910.	Polona Žagar		
Frenitaua žjena Julka r. Arh	1915.	Vjekoslav pa Ljubica Klepac		
Pantar Franje Rudolf	1940.	Julka Arh		
Pantar Franje Franjo	1942.	Julka Arh		

Je Pantarjaua hiša je zaperta.



Prazna hiša Frẹnita Pantarja jẹ bụa nastanẹna samu 40 lejt. Staji pouk starẹ cesti nad Banijo.

90

Majẹr jẹ dergačen ko drugi gerjanski zaselke. Vičje tal jẹ v rounice. Zbag tazga položaja jẹ narjẹnu vẹč hiš, pa nejso grunte tok vẹliki je kompaktni ko v drugeh zaselkah. Najvẹč ledi sẹ jẹ perseliụu z gerjanskeh bel ụodmaknẹneh zaselkou; ledi so tle bet bližjẹ glaunẹ cesti. Pa vsẹglih jeh te ževi hedu mau.

Stanovnik Majẹrja jẹ Majẹrc, žjẹna jẹ Majẹrka, a pridjev majẹrsku. Sen biu na Majẹrje, grẹn na Majẹr, sen pẹršu z Majẹrja.

Tomažini (Tamažine)

Tomažini (Tamažine) broj 33.

Tri hišni brụaje per Tamažinah so brẹz ledi. Dvej hišẹ so šẹ v dụabremo stajne, a za tritjo sẹ vẹč navej. Ne temeljan nej vẹč sleda. Tamažine so na ụoske rounice mau naprej ụod Ụograjčana prute Sešice. Prezimẹ Tomažin, kirmo sẹ perpešiụa jemi zaselka, nej nekrej pẹr nas zapisanu, pa jẹ magučẹ dẹ jẹ jemi ụod maškega jemina Tamaš (Tomaž, zmajšanu Tamažin). V dauneh cajteh jẹ Tamažinan perpadou lejp kamad niu je vẹlika kašẹnica Tamažinaụa rẹbar, ke sejga prute Kuzjen Vẹrhe.

Prezimẹ, ụočitaụu jemi je jemi	r.lejtu	mate	paruka	smẹrt
Janesh Georgiusa Gasparus	1754.	Gertruda		
Gasparjaụa I. žjẹna Maria				
Gasparjaụa II. žjẹna Agneta				
Gasparjaụa III. žjẹna Maria r. Sbasnik	1773.			
Jannes Gasparusa Maria	1777.	Maria		1778.
Jannes Gasparusa Jacobus	1779.	Maria		
Jannes Gasparusa Magdalena	1782.	Agneta		
Jannes Gasparusa Matias	1785.	Agneta		
Jannes Gasparusa Ursula	1787.	Agneta		
Janes Gasparusa Agneta	1797	Maria Sbasnik		
Janess Casparusa Anna	1805.	Maria Sbasnik		
Janess Casparusa Stephanus	1810.	Maria Sbasnik		
Janess Casparusa Maria	1812.	Maria Sbasnik		
Janess Casparusa Jacobus	1817.	Maria Sbasnik		
Janeš Marije Stanislaus, nezakonit	1841.			
Turk Matiasa Maria	1765.	Maria Monte		
Turk Matiasa Antonius	1768.	Maria		

Prezimę, u̯očitau̯u jemi je jemi	r.lejtu	mate	paruka	smęrt
Turck Matiasa Maria	1769.	Maria		
Turk Matiasa Elizabeta	1772.	Maria Maijer		
Turk Matiasa Petrus	1777.	Maria Montibus		
Turk Matiasa Katarina	1779.	Maria		
Turk Matiasa Andreas	1781.	Maria		
Turk Matiasa Martinus	1784.	Maria		
Turk Petrusa Joannes	1798.	Elizabeta Gorachi		
Turk Petrusa Apolonia	1800.	Elizabeta		
Turk Petrusa Martinus	1801.	Elizabeta		
Martinusau̯a žįęna Francisca r. Sagar	?			
Turk Petrusa Helena	1804.	Elizabeta		
Turk Petrusa Josephus	1807.	Elizabeta Gorachi 72		
Turk Petrusa Maria	1809.	Elizabeta		
Turk Petrusa Petrus	1811.	Elisabetha		
Turk Petrusa Margarita	1814.	Elisabetha		
Turk Martinusa Martinus	1826.	Francisca Sagar		1902.
Turk Martinusa Margareta	1831.	Francisca Sagar		
Turk Martinusa Francisca, ud. Janess	1833.	Francisca Sagar	1848.	
Turk Martinusa Magdalena	1835.	Francisca Sagar		1907.
Turk Martinusa Jacobus	1838.	Francisca Sagar		1838.
Turk Martinusa Jacobus, zęt	1839.	Francisca Sagar	1871.	
Jacobusau̯a žįęna Maria r. Troha, telę	1847.	Josip pa Ana Repinc	"	1913.
Volf Paulus zęt uod Janęžou 13.	1826.	Maria		
Paulusau̯a žįęna. Merle Josipa Gertruda	1819.	Agneza Janeš		
Volf Paulusa Stephanus	1842.	Gertruda Merle		
Volf Paulusa Maria	1845.	Gertruda Merle		
Volf Paulusa Bartol	1849.	Gertruda Merle		
Troha Andreas	1795.			
Andreasau̯a žįęna Agnes r. Kossorog	1794.			
Troha Andreasa Josephus	1819.	Agnes Kossorog		1890.
Josephusau̯a I. žįęna Anna r.Repincz	1818.			
" II. žįęna Elisabetha r. Troha	1825.			
Troha Andreasa Apolonia	1821.	Agnes Kossorog		
Turk Filipa Franjo	1923.	Julka Resman		
Fręnitau̯a žįęna Slavica Žurga	1930.			
Turk Filipa Filip	1925.	Julka Resman		
Turk Filipa Julka	1929.	Julka Resman		
Turk Filipa Antun	1931.	Julka Resman		
Turk Filipa Marija	1934.	Julka Resman		
Turk Franje Božica	1950.	Slavica Žurga		
Turk Franje Franjo	1952.	Slavica Žurga		
Turk Franje Nevenka	1955.	Slavica Žurga		
Troha Andreasa Francisca	1823.	Agnes Kossorog		
Troha Andreasa Georgius	1825.	Agnes Kossorog		
Troha Andreasa Mathias	1828.	Agnes Kossorog		1828.
Troha Andreasa Anna	1829.	Agnes Kossorog		1873.
Troha Andreasa Gertruda, ud. Turk, 26	1832.	Agnes Kossorog	1872.	1890.
Troha Andreasa Joannes	1834.	Agnes Kossorog	1863.	1908.
Joannesau̯a žįęna Magdalena r. Hudolin	1836.	Antonius pa Ursula	"	1911.
Troha Andreasa Antonius	1838.	Agnes Kossorog	1861.	1905.
Troha Josipa Katarina, ud. Janeš	1840.	Ana Repinc	1869.	
Troha Josipa Josip	1842.	Ana Repinc	1866.	
Josipau̯a žįęna Margareta r. Križ	1839.	Antun i Katarina	"	1903.
Troha Josipa Franjo	1845.	Ana Repinc		1851.



91 *Nẹnastanẹna hiša Franje Trohe.*



Ne ta hiša nej nastanẹna. 92

Prezimẹ, u̯očitau̯u jemi je jemi	r.lejtu	mate	paruka	smẹrt
Troha Josipa Marija, ud. Turk	1847.	Ana Repinc	1871.	
Troha Josipa Matija	1851.	Elizabeta Troha	1883.	
Matijau̯a žjẹna Antonija r. Turk	1858.	Juraj pa Margareta	"	
Troha Ane Marija, nezak. ud. Hudolin	1852.		1871.	
Troha Josipa Antun	1854.	Elizabeta Troha		
Troha Josipa Polona	1857.	Elizabeta Troha		1858.
Troha Josipa Jelena, ud. Poje	1859.	Elizabeta Troha	1880.	
Troha Josipa Ivka, ud. Koritnik	1862.	Elizabeta Troha	1882.	
Troha Josipa Antonija	1866.	Elizabeta Troha		1883.
Troha Josipa Filip Jakov	1869.	Margeta Križ	1892.	1897.
Filipau̯a žjẹna Franjica r. Troha	1869.	Franjo pa Polona	"je 1897.	
Troha Josipa Antun	1871.	Margeta Križ		
Antunau̯a žjẹna Marija r. Lakota	?			
Troha Josipa Ivan	1879.	Margeta Križ	1904.	
Ivanau̯a žjẹna Ivka r. Eržen	1886.	Franjo pa Ivka Križ		
Troha Ivana Marija, ud. Klepac, br. 31	1864.	Magdalena Hudolin	1885.	
Troha Ivana Ferdinand	1867.	Magdalena Hudolin		1870.
Troha Ivana Ivka	1870.	Magdalena Hudolin		1871.
Troha Ivana Valentin	1873.	Magdalena Hudolin		
Troha Ivana Ivan	1875.	Magdalena Hudolin	1902.	
Troha Matije Franjo	1883.	Antonija Turk		
Troha Matije Franjo	1885.	Antonija Turk	1908.	
Frẹnitau̯a žjẹna Ivka Troha	1885.			
Troha Matije Ivka	1888.	Antonija Turk		1888.
Troha Matije Andrija	1890.	Antonija Turk		
Andrejau̯a žjẹna Franjica r. Volf	?			
Troha Matije Antonija	1893.	Antonija Turk		1896.
Troha Filipa Marija	1894.	Franjica Troha		1895.
Troha Antuna Franjica	1895.	Marija Lakota		
Troha Antuna Antun	1896.	Marija Lakota		
Troha Antuna Franjo, v Oroslavje	1899.	Marija Lakota		
Troha Antuna Josip	1901.	Marija Lakota		1906.
Troha Antuna Juraj	1902.	Marija Lakota		
Troha Antuna Jakov	1903.	Marija Lakota		
Troha Antuna Zorka	1905.	Marija Lakota		
Troha Antuna Filip	1907.	Marija Lakota		
Troha Andrije Franjo	1900.	Franjica Volf		1900.

Prezimę, u̯očitau̯u jemi je jemi	r.lejtu	mate	paruka	smęrt
Troha Andrije Franjica	1901.	Franjica Volf		1902.
Troha Andrije Antun	1902.	Franjica Volf		1902.
Troha Andrije Slavko	1903.	Franjica Volf		1903.
Troha Franje Marija	1909.	Ivka Troha		
Troha Franje Josip	1911.	Ivka Troha		
Troha Ivana Rudolf	1905.	Ivka Eržen		
Troha Ivana Josip	1906.	Ivka Eržen		
Josipau̯a žįęna Marija r. Poje	1909.			
Troha Ivana Marija	1908.	Ivka Eržen		
Troha Ivana Valentin	1913.	Ivka Eržen		
Troha Ivana Ivan	1914.	Ivka Eržen		
Ivanau̯a žįęna Franjica r. Križ	1921.	Antun pa Marija Hudolin		
Troha Ivana Franjo	1917.	Ivka Eržen		
Troha Ivana Antun	1918.	Ivka Eržen		
Troha Ivana Romano	1920.	Ivka Eržen		
Troha Ivana Vladimir	1922.	Ivka Eržen		
Troha Ivana Slavko	1923.	Ivka Eržen		
Troha Ivana Milka	1927.	Ivka Eržen		
Troha Ivana Milan	1928.	Ivka Eržen		
Troha Ivana Milka	1935.	Ivka Eržen		
Troha Matije Ana	1936.	Apolonija Turk		
Troha Ivana Antun	1941.	Fanika Križ		
Malnar Grge Franjo, zęt, Lautarje	1930.	Marija Grajš	1953.	
Frẹnitau̯a žįęna Ivka Troha, telę	1931.	Josip pa Poje Marija	"	
Malnar Franje Franjo	1955.	Ivka Troha	1975.	
Malnar Franje Ivanka	1956.	Ivka Troha		

Hiša nej nastanẹna. Ani potomke ževijo v Rejke.

Tomažini (Tamažine) broj 34.

Prezimę, u̯očitau̯u jemi je jemi	r.lejtu	mate	paruka	smęrt
Beber Georgius	1806.			
Georgiusau̯a I. žįęna Margareta	?			
Georgiusau̯a II. žįęna Maria r. Merle	1813.			
Beber Georgiusa Polona	1833.	Margareta		
Beber Georgiusa Joannes	1835.	Margareta		
Beber Georgiusa Ana	1838.	Margareta		
Beber Georgiusa Maria	1841.	Margareta		
Beber Georgiusa Antonia	1844.	Marija Merle		
Bebar Gjure Ivka	1846.	Marija Merle		
Bebar Jacoba Stephanus	1842.	Gertruda Merle		
Stephan. žj. Neža r. Poje, Padpu̯onina	1844.	Pavle pa Katarina		
Bebar Jacoba Bartol	1849.	Gertruda Merle		
Bebar Stephanusa Francisco	1769.	Neža Poje		
Krish Blasiusa Mathias, z Garačou 43	1810.	Helena		
Mathiasau̯a U̯. žįęna Francisca r. Merle	1825.			
Krish Mathiasa Martin	1849.	Franjica Merle		
Martinau̯a žįęna Jelena r. Janeš	1859.	Franjo pa Marija		
Križ Matije Marija	1852.	Franjica Merle		
Križ Martina Antun, v Virovitice	1881.	Marija Janeš		
Križ Martina Ivan, v Voćine	1883.	Marija Janeš		
Križ Martina Filip, v Vinkoucah	1888.	Marija Janeš		

Prezimę, ụočitaụu jemi je jemi	r.lejtu	mate	paruka	smęrt
Križ Martina Marija	1890.	Marija Janeš		
Križ Martina Antonija	1893.	Marija Janeš		
Križ Martina Jakov	1899.	Marija Janeš		
Turk Jakova Ivka	1873.	Marija Troha		
Turk Jakova Antun	1875.	Marija Troha		
Antunaụa žjęna Franjica r. Troha	1882.			
Turk Jakova Ferdinand	1878.	Marija Troha		
Ferdinandaụa žjęna Marija Janeš	1884.			
Turk Jakova Maria	1884.	Marija Troha		
Turk Jakova Franjo	1886.	Marija Troha		
Frẹnitaụa žjęna Antonija r. Žagar	1891.			
Turk Jakova Ljubica	1890.	Marija Troha		
Turk Antuna Vjekoslav	1903.	Franjica Troha		
Vjekoslavaụa žjęna Franjica r. Kovač	1906.			
Turk Ferdinanda Franjo	1904.	Marija Janeš		
Turk Franje Franjo	1911.	Antonija Žagar		
Turk Franje Filip	1912.	Antonija Žagar		
Turk Franje Antun	1914.	Antonija Žagar		
Turk Franje Vjekoslav	1919.	Antonija Žagar		
Turk Franje Florijan	1921.	Antonija Žagar		
Turk Vjekoslava Franjo	1930..	Franjica Kovač		
Turk Vjekoslava Marija	1928.	Franjica Kovač		
Turk Vjekoslava Filip Vladimir	1929.	Franjica Kovač		
Turk Vjekoslava Milka	1933.	Franjica Kovač		
Turk Vjekoslava Božica	1940.	Franjica Kovač		

Hiša nej nastanẹna.

Tomažini (Tamažine) broj 35

Prezimę, ụočitaụu jemi je jemi	r.lejtu	mate	paruka	smęrt
Turk Petrusa Joannes	1798.	Elizabeta		
Turk Petrusa Apolonia	1800.	Elizabeta		
Turk Petrusa Martin	1801.	Elizabeta		
Turk Petrusa Helena	1804.	Elizabeta		
Turk Petrusa Josef	1807.	Elizabeta		
Turk Petrusa Maria	1809.	Elizabeta		
Turk Petrusa Petrus	1811.	Elizabeta		
Turk Petrusa Margarita	1814.	Elizabeta		
Turk Martina Jakov	1839.			
Jakovaụa žjęna Marija r. Troha	1847.	z bruụaja 33.		
Turk Jurja Antun	1837.	Marija	? je1887.	1914.
Antunaụa I. žjęna Klara r. Tušek	1847.			1885.
" II. žjęna Johana r. Zbašnik	1853.	Andr. pa Neža	1887.	1917.
Turk Antuna Marija	1870.	Klara Tušek		1889.
Turk Antuna Antun, z bruụaja 26	1872.	Klara Tušek	1895.	1901.
Antunaụa žjęna Marija r. Troha	1877.	Antun pa Ivka	"	
Turk Antuna Antonija	1873.	Klara Tušek		1877.
Turk Antuna Franjica	1874.	Klara Tušek		
Turk Antuna Ivan	1875.	Klara Tušek		1887.
Turk Antuna Petar	1877.	Klara Tušek		1887.
Turk Antuna Franjo	1879.	Klara Tušek		1886.
Turk Antuna Jakov	1881.	Klara Tušek		1886.

Prezimę, u̯očitau̯u jemi je jemi	r.lejtu	mate	paruka	smęrt
Turk Antuna Ferdinand	1883.	Klara Tušek		1886.
Turk Antuna Ivka	1885.	Klara Tušek		1887.
Turk Antuna Ivka	1888.	Ivka Zbašnik		1888.
Turk Ant. Josipa, ud. Lipovac Marka	1889.	Johana Zbašnik		
Turk Antuna Marija	1893.	Johana Zbašnik		
Turk Antuna Filip Jakov	1896.	Ivka Zbašnik		
Filipau̯a žįęna Julka r. Resman	1900.			
Turk Antuna II. Jelena	1897.	Marija Troha		1898.
Turk Antuna Josip	1899.	Marija Troha		
Turk Antuna Rudolf	1901.	Marija Troha		1906.
Troha Vincentius	1816.			1886.
Vencentiusau̯a I.žįęna Ursula r.Csadess	1821.			
" II. ž. Magdalena r. Repincz	1820.			
Troha Vincentiusa Maria, ud. Kosorog	1850.	Urša Čadež	1873.	
Troha Vincentusa Martin	1855.	Urša Čadež	1883.	1938.
Martinau̯a žįęna Maria r. Šebalj	1855.			
Troha Martina Franjica	1886.	Marija Šebalj		
Troha Martina Maria	1888.	Marija Šebalj		
Troha Martina Marija	1890.	Marija Šebalj		
Troha Martina Marija	1893.	Marija Janeš		
Troha Martina Angjelina	1897.	Marija Šebalj		
Bebar Jakova Bartol	1849.	Gertruda Merle		
Troha Vincentiusa Joanna, ud.Košorog	1845.	Ursula Csadess		
Troha Vincentiusa Maria	1850.	Ursula Csadess		
Troha Vincentiusa Martin	1855.	Ursula Csadess		
Martinau̯a žįęna Marija r. Troha	?			
Troha Vinka Katarina	1859	Uršula Čadež		1860.
Troha Vinka Franjica	1861.	Uršula Čadež	1881.	
Troha Martina Ivka	1884.	Marija Troha		
Troha Martina Franjica	1886.	Marija Troha		1900.
Troha Martina Marija	1890.	Marija Troha		1892.
Troha Martina Marija	1893.	Marija Troha		
Troha Martina Angela	1897.	Marija Troha		
Troha Marko	?			
Troha Marka Matija	1898.	Josipa Žagar		
Matijau̯a žįęna Antonija r. Turk	1904.	Josip pa Gabrijela Janeš		
Troha Marka Ivan	1912.	Marija Klepac		
Troha Matije Matija	1927.	Antonija Turk		
Troha Matije Slavko	1928.	Antonija Turk		
Troha Matije Antonija	1935.	Antonija Turk		
Troha Matije Ana	1936.	Antonija Turk		
Lipovac Marko	1886.			
Markau̯a žįęna Josipa Turk, r. telę	1889.			
Lipovac Marka Josip	1920.	Josipa Turk		
Lipovac Marka Leopoldina	1921.	Josipa Turk		
Turk Filipa Franjo	1923.	Julka Resman	1950.	
Fręnitau̯a žįęna Slavica r. Žurga	1930.		"	
Turk Filipa Filip	1925.	Julka Resman		
Turk Filipa Julka	1929.	Julka Resman		
Turk Filipa Antun	1931.	Julka Resman		
Turk Filipa Marija	1934.	Julka Resman		
Turk Franje Božica	1950.	Slavica Žurga	1972.	
Turk Franje Franjo	1952.	Slavica Žurga		
Turk Franje Nevenka	1955.	Slavica Žurga	1972.	

Prezimę, u̯očitau̯u jemi je jemi	r.lejtu	mate	paruka	smęrt
Turk Filipa Filip	1925.	Julka Resman	1955.	
Turk Filipa Julka	1929.	Julka Resman		
Filpaua ž. Julka Rajšel	1922.		1955.	
Turk Filipa Antun	1931.	Julka Resman		
Turk Filipa Marija	1934.	Julka Resman		

V popisah so hišni bru̯aje tok pamejšani da ję tęšku u̯odridet kedu be mougu bet zapisan pad kire broj.

Nad Karuscame ję an u̯as ke sę mo rję̨čę Tamažinka, al nej zapisan na Tamažinę.

Stanovnik ję Tamažin, žję̨na je Tamažinka, a pridjev ję tamažinsku. Grę̨n h Tamažinan, sen biu per Tamažinah, dama sen u̯od Tamažinou.



Tri hišę per Tamažinah, slikanu spad Kuzjega Vęrha. Mau naprej ję U̯ograjčanau̯a hiša, a u̯odzad Majęr z anę par hiš. Vzitu zes slikę Dragutina Žagarja z 1892. lejta.

Sušica (Sešica)

Sušice pa naši dejmo Sešica, a keda so je Šešica. V stareh pismah ję včaseh zapisana ko Potok. Vajno so te pa ton zapisale je Dalino z Brinouko. Ke ję bu̯a pouk u̯adi, so sę ledi radi vajno nasęliu̯ale. Vidmo da ję nekej prezimen ke nejso nau̯adnę za Garačę (Kalić pa Zajc). Keda ję biu v Sešice malen zes žago. Pręd svetsken ratan ję biu vsę kupu Majzel s Kuzjega Vęrha, al nej dougu dejų̨ou zak ję hmale začiu rat.

Sušica (Sešica) broj 36. **per ZAJCE**

Prezimę, u̯očitau̯u jemi je jemi	r.lejtu	mate	paruka	smęrt
Sturm Urbanus	1612.			1717.
Sturm Thomasa Maria	1675.			1747.
Sturm Thomasa Martinus			1712.	
Martinusau̯a žję̨na Gera r. Kalcich			"	
Sturm Martinusa Maria	1686.			1726.
Sturm Simonis	1689.			1713.
Sturm Matiasa Antonius		1744.		
Antoniusau̯a žję̨na Maria r. Repinz		Simonis	"	
Sturm Martinusa Katarina	1719.	Helena ex Potok		
Sturm Martinusa Matias	1723.	Monte		
Sturm Martinusa Maria	1725.	Maria		
Sturm Martinusa Matias	1727.	Maria		
Sturm Martinusa Casparus	1729.	Maria		
Sturm Martinusa Catharina	1730.			1750.

Prezimę, u̯očitau̯u jemi je jemi	r.lejtu	mate		paruka	smęrt
Sturm Martinusa Jacobus				1753.	
Jacobusau̯a žįęna Urusula r. Mezlar				"	
Sturm Martinusa Ursula	1733.	Maria			
Sturen Martinusa Sebastian	1735.	Maria			
Sturm Martinusa Valentin	1737.	Maria			
Sturm Martinusa Elizabeta	1739.	Maria			
Sturm Martinusa Josephus	1743.	Maria	ex Shusshiza		
Sturm Simonis	1757.				1781.
Sturm Ursule Maria	1758.				1759.
Sturm Jacoba Maria	1762.				1763.
Sturm Valentina Jacob	1764.				1765.
Sturm Valentina Urbanus	1768.	Elizabeta			1771.
Sturm Thomasa Ursula	1771.				1785.
Turk Antoniusa Mihaelis	1791.	Ursula			
Mihaelau̯a žįęna Katarina	?				
Turk Antoniusa Antonius	1795.	Ursula			
Turk Antoniusa Maria	1797.	Ursula			
Turk Antoniusa Josephus	1800	Ursula			
Turk Antoniusa Thomas	1802.	Ursula			
Turk Antoniusa Andreas	1805.	Ursula	Gorachi 49		
Turk Mihaela Ivan	1816.	Katarina			
Turk Mihaela Martin	1818.	Katarina			
Turk Mihaela Marija	1820.	Katarina			
Turk Mihaela Franjo	1822.	Katarina			
Frẹnitau̯a žįęna Marija r. Križ	?				
Turk Mihaela Jelena	1824.	Katarina			
Turk Mihaela Marija	1826.	Katarina			
Turk Mihaela Filip Jakov	1827.	Katarina			
Turk Mihaela Antun	1829.	Katarina			
Turk Mihaela Josip	1831.	Katarina			
Turk Mihaela Katarina	1834.	Katarina			
Turk Mihaela Ivka, ud. Poje	1836.	Katarina			
Turk Mihaela Mihael	1839.	Katarina			
Turk Franje Marija, ud. Troha, Runce	1857.	Marija	Križ		
Troha Andrije Jakov, Runce 2	1852.	Marija		1882.	
Jakovau̯a žįęna Marija r. Turk	1857.			"	
Troha Jakova Josip	1883.	Marija	Turk		
Troha Jakova Ivka	1886.	Marija	Turk		
Kallich Joannes	1782.				
Joannesau̯a žįęna Jelena r. Ersen	?				
Kalich Stephanusa Catharina	1811	Maria	Gorachi 5		
Kalich Joannesa Helena	1805.	Helena	Gorachi 45		
Kalich Joannesa Matias	1808.	Helena	Gorachi 48		
Kalich Joannesa Maria	1811.	Helena			
Kalich Joannesa Gertruda	1814.	Gertruda			
Kalich Joannesa Thomas	1815.	Jelena	Ersen	1846.	
Thomasau̯a I. žįęna Maria r. Malnar	1813.				
" II. žįęna Maria r. Krish	1820.			"	
Kalich Joannesa Ana	1818.	Jelena	Ersen		
Kalich Jannesa Paulus	1822.	Jelena	Ersen		
Paulusau̯a žįęna Francisca r. Korossecz	1823.				
Kallich Thomasa Franciscus	1838.	Maria	Malnar		
Kalić Tome Magdalena	1841.	Marija	Malnar		
Kalić Pavla Ivka	1847.	Franjica	Korošec		1848.

Prezimę, u̯očitau̯u jemi je jemi	r.lejtu	mate	paruka	smęrt
Kalić Tome Josip	1849.	Marija Križ	1867.	1922.
Josipau̯a žjęna Franjica r. Malnar	1844.		1867.	1909.
Kalić Tome Jakov	1852.	Marija Križ		
Kalić Josipa Josip	1869.	Franjica Malnar	1894.	
Josipau̯a žjęna Ivka r. Šumrada	1879		"	
Kalić Josipa Matija	1871.	Franjica Malnar	1895.	
Matijau̯a žjęna Polona r. Hudolin	1875.		"	
Kalić Josipa Julija, ud. Troha, Runce	1873.	Franjica Malnar	1891.	
Kalić Josipa Angela	1875	Franjica Malnar		
Kalić Josipa Petar	1876.	Franjica Malnar		
Pjętrau̯a žjęna Ivka r. Mihelić	1884.			
Kalić Josipa Paulina	1879.	Franjica Malnar		1887.
Kalić Josipa Antun, vmęr v Męrike	1881.	Franjica Malnar		
Antunau̯a žjęna Antonija r. Žagar	1888.			
Kalić Josipa Ivka	1884.	Franjica Malnar		1887.
Kalić Josipa Ivan	1886.	Franjica Malnar		1891.
Kalić Josipa II. Franjica	1896.	Ivka Šumrada		
Kalić Josipa Josip	1899.	Ivka Šumrada		
Kalić Josipa Ivka	1900.	Ivka Šumrada		
Kalić Josipa Marija, ud. Janeš	1901.	Ivka Šumrada	1919.	
Kalić Josipa Antun	1903.	Ivka Šumrada		1909.
Kalić Josipa Ivka	1906.	Ivka Šumrada		
Kalić Matije Ivka	1896.	Polona Hudolin		
Kalić Matije Franjica	1898.	Polona Hudolin		
Kalić Petra Franjo	1904.	Ivka Mihelić		
Kalić Petra Ivan	1906.	Ivka Mihelić		
Kalić Ivke (r. 1896.) Josip, nezkaonit	1917.			1918.
Zajc Antona Mihael, zęt	1900.	Marija Trnovšek		
Mihaelau̯a žjęna Franjica r. Kalić	1896.	Josip pa Ivka Šumrada		
Zajc Mihaela Josip	1925.	Franjica Kalić		
Zajc Mihaela Alojzije	1827.	Franjica Kalić	1947.	
Alojzau̯a žjęna Vera r. Tušek	1928.	Antun pa Marija Troha	"	
Zajc Alojzija Zdenka	1948.	Vera Tušek	1967.	
Zajc Alojzija Vera	1950.	Vera Tušek	1970.	

94



Na ku̯ance ję papustu lesin u̯ostejnek Zajcavę hišę pa ję u̯astou samu kamen.

95



Na temeljah hišę broj 37 se deju̯a vikendico Fręnę Turk – Pečar.

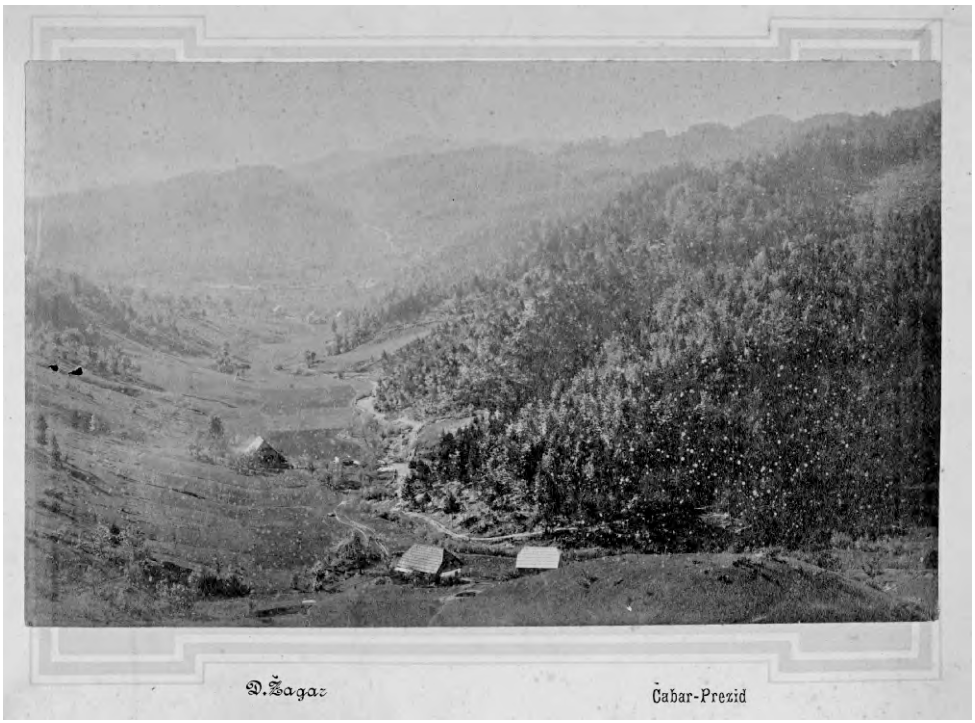

96

Sešica z 1892. lejta na slike Dragutina Žagarja.

Sušica (Sešica) broj 37.

Prezimę, u̯očitau̯u jemi je jemi	r.lejtu	mate	paruka	smęrt
Lautar Gregorius	1685.			1731.
Lautar Martinusa Helena	1707.	ex Sussicza		1777.
Lauter Gregoriusa Gasparus	1718.	Apolonia		
Lauter Gregoriusa Andreas	1721.	Apolonia		1730.
Lautar Gregoriusa Apolonia	1724.	Apolonia		
Lauter Gregoriusa Thomas	1725.	Apolonia		1725.
Lauter Gregoriusa Petrus	1726.	Apoloonia		
Lautar Gregoriusa Martinus	1729.	Apolonia		
Lauter Martinusa Jacobus	1778.	Agnes		
Lauthar Martinusa Anna	1781.	Agneta Monte		
Lauthar Martinusa Michaelis	1783.	Agnete		
Lauthar Martinusa Urbanus	1785.	Agneta		
Lauthar Martinusa Maria	1787.	Agneta Gorachi 31		
Kovač Matije Marija	?			
Kovač Antonius, zęt	?		1839.	
Antoniusau̯a žįęna Ana r. Poje, telę	1820.		"	
Kovač Marije Ivka, nezakonita	1825.			
Poije Simonisa Paulus	1720.	Helena		
Poije Simonisa Maria	1721.	Maria		
Poije Simonisa Elitabeta	1723.	Maria		
Poije Simonisa Georgius	1726.	Maria		
Poje Georgiusa Maria	1768.	Maria		
Poje Georgiusa Urban	1772	Maria		
Urbanau̯a žįęna Elisabetha	1775.			
Poije Georgiusa Anna	1774.	Maria Montibus		
Poije Georgiusa Stefan	1777.	Maria		

Prezimę, u̯očitau̯u	jemi	je	jemi	r.lejtu	mate	paruka	smęrt
Poije Georgiusa Elizabeta				1781.	Maria		
Poije Georgiusa Apolonia				1785.	Maria		
Poije Georgiusa Josef				1787.	Maria		
Poije Urbanusa Stephanus				1797.	Elizabeta		
Poije Urbanusa Josephus				1801.	Elizabeta		
Poije Urbanusa Antonius				1803.	Elizabeta		
Poije Urbanusa Matias				1805.	Elizabeta Gorachi 46		1884.
Poije Urbanusa Maria				1808.	Elizabeta Gorachi 47		
Poije Urbanusa Helena				1812.	Elisabetha		1880.
Poje Urbanusa Matias				1805.	Elizabeza		
Matijau̯a I. žję̨na Marija r. Hudolin				1805.			
" II. žję̨na Maria r. Osbold				1820.			
Poje Urbana Jelena				1812.	Elisabetha		
Poje Urbana Ana				1820.	Elisabetha		
Poje Urbana Maria				1822.	Elisabetha		
Poje Urbana Georgius				1825.	Elisabetha		
Poje Marija r. Turk	?			1836.	Mihael pa Katarina		
Poje Matije Maria				1820.			
Poje Matije Jakov				1831.	Marija Hudolin	1850.	
Jakovau̯a žję̨na Apolonia r. Osbold				1830.		"	
Poje Matije Josip				1834.	Marija Hudolin	1863. je 64.	1916.
Poje Matije Franjo				1836.	Marija Hudolin	1868.	1886.
Frę̨nitau̯a žję̨na Ivka r. Turk				1836.		"	1894.
Poje Matije Albert				1838.	Marija Hudolin		
Poje Matije Marija				1841.	Marija Hudolin		
Poje Matije Ivan				1843.	Marija Hudolin		1852.
Poje Matije Antun				1845.	Marija Hudolin		1850.
Poje Matije Matija				1851.	Marija Hudolin		1858.
Poje Matije Ivan				1853.	Marija Hudolin	1883. je 88.	
Ivanau̯a žję̨na Jožefa r. Križ				1858.		"	
Poje Matije Antun				1858.	Marija Hudolin	1902.	
Antunau̯a žję̨na Jelena r. Troha				1859.		"	
Poje Matije Izidor				1861.	Marija Hudolin	1884.	1897.
Izidorjau̯a žję̨na Ana r. Malnar				1865.			
Poje Jakova Jakov				1855.	Polona Osbold		
Poje Jakova Ivka				1856.	Polona Osbold		
Poje Jakova Ivka, ud. Lipovac, Kuz.V.				1860.	Polona Ožbolt	1884.	
Poje Jakova Ivan				1862.	Polona Ožbolt	1864 je 83.	
Ivanau̯a I. žję̨na Jelena r. Turk				1861.	Matija	"	1886.
" II. žję̨na Josefa r. Križ, Trapite				1858.	Jakov pa Marija 1888.		
Poje Jakova Antonija				1864.	Polona Ožbolt		1866.
Poje Jakova Ferdinand				1866.	Polona Ožbolt		
Ferdinand. I. ž. Polona r. Turk, Tajčarje				1868.			1907.
" II. žję̨na Marija r. Petelin				1877.		1907.	1909.
" III. žję̨na Anr. Žagar				1872.			
Poje Jakova Jelena				1869.	Polona Ožbolt		
Poje Jakova Antonija				1870.	Polona Ožbolt		
Poje Jakova Franjica				1872.	Polona Ožbolt		
Poje Jakova Filipina				1874.	Polona Ožbolt		
Poje Franje Ferdinand				1863.	Ivka Turk		
Poje Franje Josip				1870.	Ivka Turk		
Ferdinandau̯a I. žję̨na An r. Žagar				1872.	Valentin pa Marija Murn		
Ferdinandau̯a II. žję̨na Apolonia r.Turk				1869.			
Poje Matije Antun				1858.	Marija Ožbolt	1880.	

Prezimę, u̯očitau̯u jemi je jemi	r.lejtu	mate	paruka	smęrt
Antunau̯a I. žję̯na Jelena r. Troha	1859.		1880.	1901.
" II. žję̯na Katarina r. Žagar, G.49	1862.	Juraj pa Margareta		
Poje Matije Izidor	1861.	Marija Ožbolt	1884.	
Izidorjau̯a žję̯na Ana r. Malnar	1865.	Juraj pa Antonija	"	1917.
Poje Matije Matejka	1864.	Marija Ožbolt		
Poje Antuna Franjo	1881.	Jelena Troha	1909.	
Frę̯nitau̯a žję̯na Gizela r. Pirc	1891.			
Poje Antuna Antun	1883.	Jelena Troha		
Poje Antuna Petar, du̯ajček	1886.	Jelena Troha		1887.
Poje Antuna Pavao, "	1886.	Jelena Troha		1886.
Poje Antuna Ivka, du̯ajka	1888.	Jelena Troha		
Poje Antuna Marija "	1888.	Jelena Troha		
Poje Matejke Marija, nezakonita	1884.			
Poje Izidora Johana	1884.	Ana Malnar		
Poje Izidora Franjica	1886.	Ana Malnar		1889.
Poje Izidora Maria	1888.	Ana Malnar		
Poje Izidora Franjica	1890.	Ana Malnar		
Poje Izidora Ana	1892.	Ana Malnar		
Poje Izidora Antun	1894.	Ana Malnar		1894.
Poje Izidora Antonija	1895.	Ana Malnar		1895.
Poje Izidora Antonija	1897.	Ana Malnar		1898.
Poje Ivana Valnetin	1889.	Jožefa Križ		
Poje Ivana Vjekoslav	1892.	Jožefa Križ		
Poje Ivana Franjo	1895.	Jožefa Križ		
Poje Ivana Vinko	1897.	Jožefa Križ		
Poje Ferdinanda Valentin	1890.	Apolonia Turk		
Poje Ferdinanda Vicenca, ud. Žagar	1893.	Polona Turk	1912.	
Poje Ferdinanda Marija	1896.	Polona Turk		
Poje Ferdinanda Franjica	1898.	Polona Turk		
Poje Ferdinanda Rudolf	1900.	Polona Turk	1924.	
Rudolfau̯a žję̯na Franjica r. Vesel	1907.			
Poje Ferdinanda Katarina	1902.	Polona Turk		1903.
Poje Ferdinanda Franjo	1904.	Polona Turk		1907.
Poje Ferdinanda Ivka	1906.	Polona Turk		1907.
Poje Antuna Filip	1903.	Katarina Žagar		
Poje Ferdinanda Josip	1908.	Marija Petelin		
Poje Franje Marija, ud. Vučić	1910.	Gizela Pirc	1927.	
Poje Franje Franjica	1912.	Gizela Pirc		
Poje Franje Franjo	1914.	Gizela Pirc		
Poje Rudolfa Rudolf	1929.	Franjica Vesel		
Poje Franjice (1912.) Mirko	1941.			
Žagar Antuna Ivan, z Giraua	1920.	Alberta Janeš		

Lautarjou je pa knigah du̯aste vęč ko jeh je dinęnu pa deržinah, zak sę navej u̯od kud je kire, al je zes Sešicę, al u̯od Lautarjou, al uod dregej. Zak je kan so Lautarje zginle zes Sešicę, sę neč navej. Je Pojętou je v čebranskemo kraje hedu du̯aste, pa sę ne zajnę navej čę je kire zes stareh cajtou perpadou na to hišno numaro.

Čų̯avjek je Sešicar, žję̯na Sešicarka, pridjev pa sešicarsku. V Sešice, v Sešico, zes Sešicę.

Grehci (Grejhce) broj 38.

U̯od perjemka Grejhec je jemina negouga imajna be sę u̯ohku zrjękų̯o vęč tamačejnu. Kiru be bų̯o najbližję resnice, nej u̯ohku pavejdat, pa naj bo na premišlejni unen ke bodo tu čitale. Segurnu je pa da je perjemek vizan zes grejhan, marat une ke je rad dejuou grejh.



97



98

Zapeščęn skeden, pa zarašćęn ulaz v hišo svedačijo da nej te vęč dougu u̯obęnga stanarja.

Prezimę, u̯očitau̯u jemi je jemi	r.lejtu	mate		paruka	smęrt
Sbasnik Mihaelis	1680.				1740.
Sbasnik Mihaelisa Thomas	?				1707.
Sbasnik Mihaelisa Maria	?				1708.
Sbasnik Mihaelisa Ursula, ud. Kavalir	?			1750.	
Sbasnik Mihaelisa Geltruda	1731.	Maria			
Sbassnik Mihaelisa Maria	1734.				1754.
Sbasnik Mihaelisa Mihaelis	1736.	Maria		1756.	1769.
Mihaelau̯a žjęna Gertruda r. Čadež	?	Laurentis		"	
Sbasnik Mihaelisa Marcus	1738.	Maria			
Sbasnik Mihaelisa Georgius	?				1743.
Sbasnik Mihaelisa Matias	1744.	Maria	Monte		
Sbasnik Michaelisa Antonius	1758	Gertruda			1758.
Sbasnik Michaelisa Paulus	1759	Gertruda			
Sbasnik Michaelisa Ursula	1760	Gertruda			
Sbasnik Michaelisa Blasius, du̯ajček	1762	Gertruda			
Sbasnik Michaelisa Antonius "	"	Gertruda			
Sbasnik Michaelisa Maria	1764	Gertruda			1764.
Sbasnik Michaelisa Maria	1766	Gertruda			
Sbasnig Paulusa Mihaelis	1781.	Maria	Monte		
Michaelau̯a žjęna Barbara	1785.				1854.
Sbasnig Paulusa Helena	1783.	Maria	Montibus		
Sbasnig Paulusa Jacobus	1785.	Maria			
Sbasnig Paulusa Maria	1787.	Maria	Gorachi 56		
Sbasnig Paulusa Thomas	1789.	Maria			
Sbasnig Paulusa Ursula	1792.	Maria			
Sbasnig Jacobus Maria	1782.	Gertruda			
Sbasnig Jacobus Valentinus	1786.	Gertruda			
Valentinusau̯a ž. Elisabetha r. Sbasnik	?				
Sbasnig Jacobus Antonius	1789.	Gertruda	Gorachi 11		
Sbasnig Jacobus Elizabeta	1791.	Gertruda			
Sbasnig Jacobusa Jacobus	1796.	Gertruda			
Sbasnik Michaela Helena	1812.	Barbara			
Sbasnik Michaela Joannes	1814.	Barbara			
Sbasnik Michaela Joannes	1815.	Barbara			1879.
Joannesaua žjęna Magdalena r.Stimacz	1814.				1874.
Sbasnik Michaela Jacobus	1818.	Barbara			
Jacobusau̯a žjęna Clara r. Stimacz	1818.				1881.

Prezimę, uočitau̯u jemi je jemi	r.lejtu	mate	paruka	smęrt
Sbasnik Michaela Maria	1821.	Barbara		
Sbasnik Michaela Laurentis	1825.	Barbara		
Sbasnik Valentinusa Maria	1818.	Elisabetha Sbasnik		
Sbasnik Valentinusa Antonius	1821.	Elisabetha Sbasnik		
Sbasnik Valentinusa Joanna	1824.	Elisabetha Sbasnik		
Sbasnik Valentinusa Mathaus	1827.	Elisabetha Sbasnik		
Sbasnik Joan. Magdal. ud. Kossorog	1835.	Magdalena Stimacz	1863.	
Sbasnik Joannesa Antonius	1839.	Magdalena Stimacz		
Sbasnik Joannesa Antonius	1840.	Magdalena Stimacz		
Sbasnik Joannesa Mathias	1843.	Magdalena Stimacz		
Mathiasau̯a žjęna Ivka r. Lipovac	1842.			
Sbasnik Joannesa Francisca	1845.	Magdalena Stimacz		1863.
Sbasnik Joannesa Ana	1848.	Magdalena Stimacz		1863.
Sbasnik Joannesa Maria	1853.	Magdalena Stimacz		1863.
Zbašnik Jakova Josip	1841.	Klara Štimac		1848.
Josipau̯a žjęna Marija r. Bebar	1840.			
Zbašnik Jakova Ivka	1845.	Klara Štimac		1846.
Zbašnik Jakova Ivka, ud. Turk	1855.	Klara Štimac	1890.	
Zbašnik Jakova Jožefa	1860.	Klara Štimac		
Zbašnik Josipa Jelena	1865.	Marija Bebar		
Zbašnik Josipa Antonija	1867.	Marija Bebar		
Zbašnik Josipa Franjo	1869.	Marija Bebar		
Zbašnik Josipa Franjica	1871.	Marija Bebar		1873.
Zbašnik Josipa Julka	1872.	Marija Bebar		1873.
Zbašnik Josipa Polona	1874.	Marija Bebar		
Zbašnik Josipa Franjo	1876.	Marija Bebar		1934.
Zbašnik Josipa Julijana, du̯ajka	1880.	Marija Bebar		1881.
Zbašnik Josipa Ljudevit , du̯ajček	1880.	Marija Bebar		1885.
Zbašnik Josipa Ivka	1882.	Marija Bebar		
Zbašnik Matije Antun	1866.	Ivka Lipovac	1887.	1925.
Antunau̯a žj. Marija r. Troha, Lautarje	1868.	Juraj i Jelena	"	1932.
Zbašnik Mat. Marija, ud. Šebalj, G. 43	1867.	Ivka Lipovac		
Zbašnik Matije Ferdinand	1868.	Ivka Lipovac		1884.
Zbašnik Mat. Katarina, ud.Kovač, Parg	1870.	Ivka Lipovac	1897.	
Zbašnik Matije Josip	1872.	Ivka Lipovac		1873.
Zbašnik Matije Marija	1873.	Ivka Lipovac		1873.
Zbašnik Matije Julija	1874.	Ivka Lipovac		1879.
Zbašnik Matije Maria, ud. Šebalj	1876.	Ivka Lipovac	1897.	
Zbašnik Matije Franjica	1878.	Ivka Lipovac		1878.
Zbašnik Matije Margareta	1881.	Ivka Lipovac		1882.
Zbašnik Matije Magdalena	1883.	Ivka Lipovac		1890.
Zbašnik Matije ?	1886.	Ivka Lipovac		1887.
Zbašnik Antuna Antonija	1891.	Marija Troha		
Zbašnik Antuna Franjo	1892.	Marija Troha		1920.
Frẹnitau̯a žjęna Ljubica r. Volf	1897.	Izidor pa Antonija Jelenc		
Zbašnik Antonije (r. 1867.) Ana, nezak.	1893.	du̯ajka		
Zbašnik Antonije Jakov, nezakonit	1893.	du̯ajček		
Zbašnik Antuna Filip	1894.	Marija Troha		
Zbašnik Antuna Franjica	1896.	Marija Troha		
Zbašnik Josefe Marija, nezakonita	1897.			
Zbašnik Antuna Marija	1898.	Marija Troha		
Zbašnik Antuna Vazmoslava	1900.	Marija Troha		
Zbašnik Antuna Ivan	1902.	Marija Troha		
Zbašnik Antuna Vjekoslav	1903.	Marija Troha		

Prezimę, u̯očitau̯u jemi je jemi	r.lejtu	mate	paruka	smęrt
Zbašnik Antuna Antun	1905.	Marija Troha		1906.
Zbašnik Antuna Ivka	1907.	Marija Troha		1911.
Zbašnik Antuna Antun	1911.	Marija Troha		1912.
Zbašnik Antuna Zorka	1912.	Marija Troha		1915.
Zbašnik Franje Marija	1922.	Ljubica Volf		
Zbašnik Franje Franjo	1926.	Ljubica Volf		
Zbašnik Franje Zorka	1927.	Ljubica Volf		
Zbašnik Ivke (r.1907.) Ema, nezakonita	1928.			
Zbašnik Fr. Vjekoslava, ud. Todorović	1929.	Ljubica Volf		
Zbašnik Franje Franjica	1931.	Ljubica Volf		
Zbašnik Franje Albina	1932.	Ljubica Volf		

Hiša ję vęč dougu prazna.

Dolina (Dalina)

V Daline ję pit hiš na štęreh stareh hišneh bru̯ajah. Jemi zaselka najbel pavej v kakmo kraje ję Dalina.

Dolina (Dalina) broj 39. **Verbanček**

Tu hišnu jemi ję pęršuo pa ten ke ję zrastu Urban Malnar (rajęn 1813.). Negou u̯ača Jakov ję pęršu u̯od U̯opajkou, a stare u̯ača Martin sę ję persęliu z anę drugę farę, zak nej zapisanga v čebranske fare. Jakovau̯a žjęna ję bu̯a z Dalinę 40, Kačilau̯a.

Prezimę, u̯očitau̯u jemi je jemi	r.lejtu	mate	paruka	smęrt
Kossoroh Paulusa Mihaelis z bruaja 40	1759.	Anna		
Kossoroh Mihaelisa Elizabeta	1788.	Maria		
Kosorog Mihaelisa Elizabeta	1791.	Maria		
Kosorog Mihaelisaa Agneta	1794.	Maria		
Kosorog Mihaelisa Ursula	1797.	Maria		
Kosorog Mihaelisa Jacob	1801.	Maria		
Kosorog Mihaelisa Jacob	1804.	Maria		
Malnar Martinusa Jacobus, U̯opajke	1783.	Maria		
Jacobusau̯a žj. Elisabetha r. Kosorog	1791.	Mihael pa Maria		
Malnar Jacobus Anna	1808.	Elizabeta Košorog		
Malnar Jacobusa Gertruda	1811.	Elisabetha Kosšorog Gorachi 66		
Malnar Jacobusa Urbanus	1813.	Elisabetga Kossorog		1889.
Urbanusau̯a žjęna Gertrudis r. Lauter	1804.			1885.
Malnar Jacobusa Casparus	1815	Elisabetha Kossorog		
Malnar Jacobusa Josephus	1818.	Elisabetha Kossorog		
Josephusau̯a žjęna Margareta	?			
Malnar Jacobusa Antonius	1820.	Elisabetha Kossorog		
Malnar Jacobusa Martinus	1823.	Elisabetha Kossorog		
Malnar Jacobusa Joannes, v Prizde	1829.	Elisabetha Kossorog		
Malnar Jac. Marija, ud. Kossorog, 40	1833.	Elisabetha Kossorog		
Malnar Urbana Jelena	1836.	Gera Lautar		1837.
Malnar Urbana Antun	1839.	Gera Lautar		
Malnar Urbana Matija	1841.	Gera Lautar		
Matijau̯a žjęna Marija r. Malnar	?			
Malnar Urbana Jelena, du̯ajka	1843.	Gera Lautar		1843.
Malnar Urbana Joannes, du̯ajček	1943.	Gera Lautar		

Prezimę, u̯očitau̯u jemi je jemi	r.lejtu	mate	paruka	smęrt
Malnar Urbana Neža	1844.	Gera Lautar		1848.
Malnar Urbana Josip	1847.	Gera Lautar		1875.
Malnar Urbana Matija	1850.	Gera Lautar	1887.	
Matijau̯a žjęna Marija r. Čop	1857.	Stjepan pa Ana	"	
Malnar Urbana Valentin	1853.	Gera Lautar	1877.	
Valentinau̯a žjęna Urša r. Malnar ?			"	
Malnar Josipa Franjo	1839.	Margareta		
Malnar Josipa Magdalena, ud. Lautarje	1842.	Margareta		1863.
Malnar Urbana II Paskal Juraj	1838.	Jelena Janeš	1857.	1911.
Malnar Urbana Jakov	1840.	Jelena Janeš		
Malnar Urbana Antun, G.Žag. 38	1843.	Jelena Janeš	1867.	1907.
Malnar Urbana Franjica, ud. Kalić, 37	1844.	Jelena Janeš	1867.	
Malnar Urbana Ivan	1847.	Jelena Janeš		
Malnar Urbana Ivan	1849.	Jelena Janeš		
Malnar Matije (1841.) Ivka	1881.	Marija Malnar		
Malnar Matije Katarina , ud. Janeš	1884.	Marija Malnar	1907.	
Malnar Matije Ivka	1886.	Marija Malnar		
Malnar Mat. (1850.) Antonija, ud. Turk	1888.	Marija Čop	1907.	
Malnar Matije Marija	1890.	Marija Čop		1904.
Malnar Matije Julijana	1891.	Marija Čop		
Malnar Matije Angela	1898.	Marija Čop		1898.
Malanr Matije Franjica	1902.	Marija Čop		
Malnar Valentina Ivan	1877.	Urša Malnar		1881.
Malnar Valentina Franjo	1880.	Urša Malnar		
Malnar Valentina Ivan	1882.	Urša Malnar		
Malnar Valentina Marija	1884.	Urša Malnar		
Malnar Valentina Josip	1886.	Urša Malnar		1887.
Malnar Valentina Valentin	1888.	Urša Malnar		
Malnar Valentina Franjica	1890.	Urša Malnar		
Malnar Valentin Grgur, Lautarje 3	1896.	Urša Malnar	1921.	
Malnar Valentina Marija	1903.	Urša Malnar	1921.	
Malnar Rudolfa Rudolf	1922.	Marija Malnar		
Troha Martina Marija	1893.	Marija Šebalj		
Troha Martina Anđelina	1897.	Marija Šebalj		
Zbašnik Antuna Ivan, zęt	1902.	Marija Troha	1928	1942.
Ivanau̯a žjęna Franjica r. Malnar	1902.	Matija pa Marija Čop	"	1945.
Zbašnik Ivana Cvetko	1925.	Franjica Malnar		1925.
Zbašnik Ivana Franjica	1926.	Franjica Malnar		
Zbašnik Ivana Antun	1928.	Franjica Malnar		
Zbašnik Ivana Ivka	1929.	Franjica Malnar	1951.	
Zbašnik Ivana Franjo	1930.	Franjica Malnar		
Zbašnik Ivana Ivan	1931.	Franjica Malnar		
Zbašnik Ivana Slavica	1936.	Franjica Malnar	1958.	
Zbašnik Ivana Marija	1936.	Franjica Malnar		
Zbašnik Ivana Filip	1937.	Franjica Malnar		1943.
Zbašnik Ivana Branka	1947.	Franjica Malnar		
Zbašnik Franje Franjo	''			

Hišnu jemi je pa Urbane, rajęnmo 1813. lejta. V hiše żevi sam Franjo Zbašnik.



99 *Kačilaụa (Košorog) hiša nej tude nastanẹna.*



100 *Vrbančkaụa hiša v Daline.*



101 *Grupa mụadeh, vẹsileh, z dụabreh stareh cajtou, dak jẹ bụo v Garačah lepu živet.*

Dolina (Dalina) broj 40. **per KAČILE**

Prezimẹ, ụočitaụu jemi je jemi	r.lejtu	mate	paruka	smẹrt
Troha Vinko	1810.			1886.
Vinkaụa I. žjẹna Urša r. Čadež	1821.			1887.
" II. žjẹna Urša r. Štimac	1820.			
Troha Vinka Ivka, ud. Košorog, telẹ	1845.	Urša Čadež	1865.	
Troha Vin. Marija, ud. Košorog, telẹ	1850.	Urša Čadež	1873.	
Troha Vinka Martin	1855.	Urša Čadež	1883.	1938.
Martinaụa žjẹna Marija r. Šebalj	1855.	Josip pa Magdalena	"	
Troha Vinka Katarina, per Trapitah	1859.	Urša Štimac		1860.
Troha Vinka Franjica	1861.	Urša Štimac	1881.	
Kosoroch Laurentisa Paulus	1733.	Maria	1753.	
Paulusaụa žjẹna Ana r. Kalcich	?	Thomas	"	
Kosorog Paulusa Jakobus	1754.	Anna		1774.
Kosorog Paulusa Lucas	1755.	Anna		
Kosorog Paulusa Mihaelis	1759.	Anna		

Prezimę, u̯očitau̯u jemi je jemi	r.lejtu	mate	paruka	smęrt
Kosorog Paulusa Gertruda	1762.	Anna		
Kosorog Paulusa Josephus	1765.	Anna		
Kosorog Paulusa Andreas	1768.	Anna		
Kosorog Paulusa Matias	1772.	Anna		1775.
Kosorog Mihaelis Elizabeta	1791.	Maria		
Kosorog Mihaelisa Agneta	1794.	Maria		
Kosorog Mihaelisa Ursula	1797.	Maria		
Kosorog Mihaelisa Jakobus	1801.	Maria		
Kossorog Mihaelisa Jakobus	1804.	Maria		
Kossorog Lucasa Helena	1805.	Apolonia	Gorachi 66	
Kossorog Lucasa Antonius	1806.	Apolonia		
Kossorog Lucasa Gertruda	1810.	Apolonia		
Antoniusau̯a I. žję̯na Helena r. Poje	1810.			
" II. žję̯na Apolonia r. Kovach	1810.			
Kossorog Andreas	1818.			
Andreasau̯a žję̯na Franjica r. Volf	1820.			
Košorog Antuna Marija	1827.	Helena Poje		
Košorog Antuna Helena	1830.	Helena Poje		
Košorog Antuna Blaž	1833.	Helena Poje	1856. je 63.	1905.
Blažau̯a I. žję̯na Marija r. Malnar	1833.	z bru̯aja 39.	1856.	
" II. žję̯na Magdalena r. Zbašnik	1835.	Ivan pa Magdalena	1863.	1909.
Košorog Antuna Franjica	1835.	Helena Poje		
Košorog Antuna Juraj	1837.	Helena Poje		
Košorog Antuna Stjepan	1839.	Helena Poje	1865.	
Stjepanau̯a žję̯na Ivka r. Troha, telę	1845.		"	
Košorog Antuna Neža	1843.	Polona Kovač		1843.
Košorog Antuna Antun	1845.	Polona Kovač	1870.	
Antunau̯a žję̯na Antonija r. Križ	1850.	Juraj pa Katarina	"	
Košorog Antuna Jakov	1848.	Polona Kovač	1873.	
Jakovau̯a žję̯na Marija r. Troha	1850.	Vinko pa Urša	"	
Košorog Antuna Ivan	1857.	Polona Kovač		1857.
Košorog Helene Lenka, nezakonita	1852.			
Košorog Helene Marija "	1863.			
Košorog Blaža Katarina	1867.	Magdalena Zbašnik		1875.
Košorog Blaža Franjica	1870.	Magdalena Zbašnik		1875.
Košorog Stjepana Marija	1869.	Ivka Troha		
Košorog Stjepana Franjo	1871.	Ivka Troha		
Košoroh Stjepana Julija	1873.	Ivka Troha		
Košorog Stjepana Ivan	1876.	Ivka Troha		
Košorog Jakova Marija	1874.	Marija Troha		1886.
Košorog Jakova Katarina	1877.	Marija Troha		1881.
Košorog Jakova Franjo, v V. Drenovac	1881.	Marija Troha		
Košorog Jakova Ivan "	1884.	Marija Troha		
Košorog Jakova Antonija	1889.	Marija Troha		
Košorog Antuna Ivka	1873.	Antonija Križ		1875.
Košorog Ant. Jožefa, ud. Maver, U̯aze	1876.	Antonija Križ		
Košorog Antuna Ivka	1880.	Antonija Križ		
Košorog Antuna Antun	1885.	Antonija Križ	1908.	1962.
Antunau̯a žj. Angela Lipovac	1890.	Val. pa Antonija Rede	"	1950.
Košorog Antuna Franjo	1884.	Antonija Križ		
Košorog Antuna Josip	1885.	Antonija Križ		
Košorog Ant. Marija, ud. Čop Tęrstję	1888.	Antonija Križ		
Košorog Antuna (1885.) Franjo	1910.	Angela Lipovac	1948.	
Frę̨nitau̯a žję̨na Marija r. Zbašnik	1922.			

Prezimę, u̯očitau̯u jemi je jemi	r.lejtu	mate	paruka	smęrt
Košorog Antuna Antun	1912.	Angela Lipovac	1939.	
Antunau̯a žįęna Milka r. Kavalir	1921.	Vjekoslav pa Franjica Čop	"	
Košorog Antuna Valentin	1914.	Angela Lipovac		1915.
Košorog Antuna Franjica	1916.	Angela Lipovac	1937.	
Košorog Antun Roman	1919.	Angela Lipovac		1922.
Košorog Antuna Marija	1921.	Angela Lipovac		1922.
Košorog Antuna Antonija	1922.	Angela Lipovac		
Košorog Antuna Marija	1924.	Angela Lipovac	1947.	
Košorog Antuna Slavko	1926.	Angela Lipovac		1942.
Košorog Antuna Anđela	1928.	Angela Lipovac	1950.	
Košorog Antuna Ivan	1930.	Angela Lipovac		
Košorog Antuna Blaž	1932.	Angela Lipovac		
Košorog Antuna Milan	1933.	Angela Lipovac	1974.	
Milanau̯a žj. Hedviga r.Troha, Skų̄ake	1935.		"	
Košorog Antuna Roman	1935.	Angela Lipovac		1959.
Košorog Antuna Ivanka	1940.	Milka Kavalir	1956.	
Košorog Antuna Ivan	1946.	Milka Kavalir	1972.	1975.
Ivanau̯a žįęna Nevenka r. Turk	1955.			
Košorog Franje Franjo	1948.	Marija Zbašnik	1971.	
Košorog Zoran Josip	1975.	Nevenka Turk		

Neč sę na vej kok ję pęršu̯o da hišnega jemina Kačilavi je perjemka Kačila. Hiša staji prazna. V Zagorje ję du̯aste ledi s prezimenan Kočila, pa ima maręt ta perjemek kako vizo s ten.

Dolina (Dalina) broj 42. per MAUHARJE

Mauhar ję prezimę u̯od Koupę, a v Garačah nej sleda u̯od njęga. U̯ohku ję perjemek dabiu nedu ke ję nu̯asu turbo. Keda so neke turbe djale mauha.





102 *Stara hiša (majhna, temna) deržinę Mauhar je nou̯a Antuna Turka. Disnu ję hiša Željkota Turka – Mauharja. V lejve ję nęvejsta Ljiljana r. Volf s Čęrneh U̯azou, a v disne Biserka. r. Loknar u̯od Ferbežarjou.* 103

Prezimę, u̯očitau̯u jemi je jemi	r.lejtu	mate	paruka	smęrt
Hudolin Matiasa Jacobus, iz Gor. 13	1779.	Maria Montibus		
Jacobusau̯a žįęna Jelena r. Lipovac	?			
Hudolin Jacobusa Stephanus	1801.	Jelena Lipovacz		
Hudolin Jacobusa Maria	1805.	Jelena Lipovac		

Prezimę, u̯očitau̯u jemi je jemi	r.lejtu	mate	paruka	smęrt
Hudolin Jacobusa Katarina	1807.	Jelena Lipovac		?
Hudolin Jacobusa Bartholomeus	1809.	Jelena Lipovacz		1864.
Bartolau̯a žįęna Jelena r. Paulin	1812.			1864.
Hudolin Jacobusa Georgius	1812.	Jelena Lipovac		
Hudolin Jacobusa Margareta	1815.	Jelena Lipovacz		
Hudolin Jacobusa Gertrudis	1819.	Jelena Lipovacz		
Hudolin Jacobusa Franciscus	1824.	Jelena Lipovacz		
Hudolin Bartola Neža	1834.	Jelena Paulin		
Hudolin B. Marija, ud. Ferbežar, telę	1835.	Jelena Paulin		
Hudolin Bartola Antun	1838.	Jelena Paulin		1838.
Hudolin Bar. Katarina, ud. Žagar, Br.D.	1840.	Jelena Paulin	1867.	
Hudolin Margarete Marija, nezakonita	1840.			
Hudolin Bartola Paulina Tereza	1843.	Jelena Paulin		1843.
Hudolin Bartola Ivka	1844.	Jelena Paulin		
Hudolin Bar. Polona, ud. Žagar,N.Kot	1848.	Jelena Paulin	1873.	
Hudolin Bartola Antun	1851.	Jelena Paulin		1857.
Hudolin Franje Franjo, zlatar	1895.			
Lakota Andreasa Stephanus	1798.	z bru̯aja 41.		
Stephanusau̯a žįęna Marija r. Križ	1802.			1871.
Lakota Stephanusa Casparus	1835.	Marija Križ	1856. je 58.	1876.
Caspar. I. žj. Marija r. Štimac, br.13	?	Luka pa Magdalena	"	1858.
Casparusau̯a II. žįęna Marija r. Volf	1830.	Steph. pa Margareta	1858.	1902.
Lakota Stepfanusa Antonius	1838.	Marija Križ		1838.
Lakota Stephanusa Antonius	1840.	Marija Križ		
Lakota Stephanusa Martinus	1843.	Marija Križ		1843.
Lakota St. Marija, ud. Frbež. je Pantar	1843.	Marija Križ	1875. je 91.	
Lakota Stephanusa Ursula	1847.	Marija Križ		1848.
Lakota Gašpara Franjica	1858.	Marija Štimac	1882.	
Lakota Gašpara Vid	1860.	Marija Volf	1884.	
Vidau̯a žįęna Agata r. Janeš	1860.	Lovro pa Jelena	"	
Lakota Gašpara Ivan	?	Marija Volf	1883.	
Ivanau̯a žįęna Franjica r. Žagar	1860.	Josip pa Marija	"	
Lakota Gašpara Jakov	1864.	Marija Volf		
Lakota Gašpara Matija	1866.	Marija Volf		1882.
Lakota Ivana Franjica	1884.	Franjica Žagar		1907.
Lakota Ivana Josip	1886.	Franjica Žagar		
Lakota Ivana Filip	1888.	Franjica Žagar		1893.
Lakota Ivana Franjo	1890.	Franjica Žagar		
Lakota Ivana Antun	1892	Franjica Žagar		
Lakota Ivana Ivan	1896.	Franjica Žagar		
Lakota Vida Marija, ud. Žagar	1886.	Agata Janeš		
Lakota Vida Matija v Krajce	1890.	Agata Janeš		
Lakota Vida Ivka, ud. Poje, G.Ž. 2	1894.	Agata Janeš	1913.	
Lakota Vida Franjica	1897.	Agata Janeš		1897.
Lakota Vida Franjica	1900.	Agata Janeš		
Lakota Filip	1915.			
Ferbežar Jakov, zęt, z Vęrhou	1837.		1874. je 75	1897.
Jakovau̯a žįęna Marija r. Hudolin	1835.		"	1875.
Jakovau̯a II. žįęna Tereza r. Kvaternik	1850.		1875.	1875.
Jakovau̯a III. žįęna Marija r. Lakota	1843.	preud. Pantar h Tajčar.	" je 91.	
Ferbežar Jakova Antonija	1864.	Marija Hudolin		
Ferbežar Jakova Julijana	1875.	Tereza Kvaternik		
Ferbežar Jakova Martin Matija	1878.	Marija Lakota		1880.
Ferbežar Jakova Franjica	1880.	Marija Lakota		1881.

Prezimę, u̯očitau̯u jemi je jemi	r.lejtu	mate	paruka	smęrt
Žagar Josip	1828.			1890.
Josipau̯a žję̯na Marija	?			
Žagar Josipa Stjepan	?			
Stjepanau̯a žję̯na Katarina r. Hudolin	?			
Žagar Franjo	1840.			
Frę̯nitau̯a žję̯na Magdalena r. Lautar	1841.			
Žagar Franje Ferdinand	1864.	Magdalena Lautar	1888.	
Ferdinandau̯a žję̯na Ivka r. Turk	1865.	Ljudevit pa Magda	"	
Žagar Franje Stanko	1866.	Magdalena Lautar	1888.	
Stankau̯a žję̯na Ivka r. Volf	1869.	Antun pa Ivka	"	
Žagar Stjepana Jelena	1871.	Katarina Hudolin		
Žagar Franje Jakov	1869.	Magdalena Lautar		
Jakovau̯a žję̯na Jelena r. Troha	1872.			
Žagar Franje Stjepan	1871.	Magdalena Lautar		
Žagar Franje Ludvik	1874.	Magdalena Lautar	1901.	
Ludvikau̯a žję̯na Veronika r. Šoštarić	1877.		"	
Žagar Franje Franjo, v Šp. Bukovice	1877.	Magdalena Lautar	1903.	
Frę̯nitau̯a žję̯na Ivka r. Šoštarić	1881.	Matija pa Marija	"	
Žagar Franje Franjica	1880.	Magdalena Lautar		1884.
Žagar Ferdinanda Antun	1889.	Ivka Turk		
Antunau̯a žję̯na Vincenca r. Poje	1891.	Ferdo pa Polona Turk	1912.	
Žagar Ferdinanda Filip Jakov	1891.	Ivka Turk	"	
Filip Jakov. žję̯na Jelena r. Troha				
Žagar Ferdinanda Marija	1895.	Ivka Turk		
Žagar Stanka Marija	1890.	Ivka Volf		
Žagar Stanka Matija	1892.	Ivka Volf	1914.	
Matijau̯a žję̯na Antonija r. Čop	1894.	Antun pa Marija Maln.	"	
Žagar Stanka Antun	1898.	Ivka Volf		
Žagar Stanka Slavica	1900.	Ivka Volf		
Žagar Stanka Pavao Josip	1903.	Ivka Volf		
Žagar Stanka Franjica	1906.	Ivka Volf		
Žagar Stanka Vjekoslav	1908.	Ivka Volf		
Žagar Stanka Florijan	1912.	Ivka Volf		
Žagar Jakova Marija	1895.	Jelena Troha		
Žagar Jakova Franjica	1897.	Jelena Troha		
Žagar Jakova Matija	1900.	Jelena Troha	1921.	
Žagar Jakova Jakov	1902.	Jelena Troha		
Žagar Jakova Zorka	1904.	Jelena Troha		
Žagar Jakova Jakov	1906.	Jelena Troha		1906.
Žagar Jakova Franjo	1908.	Jelena Troha		1908.
Žagar Jakova Olga	1909.	Jelena Troha		
Žagar Jakova Roman	1912.	Jelena Troha		
Žagar Jakova Juraj	1914.	Jelena Troha		
Žagar Ljudevita Katarina	1903.	Veronika Šoštarić		
Žagar Ljudevita Ljudevit	1905.	Veronika Šoštarić		
Žagar Ljudevita Franjo	1907.	Veronika Šoštarić		
Žagar Ljudevita Antun	1909.	Veronika Šoštarić		1912.
Žagar Ljudevita Antun	1912.	Veronika Šoštarić		1912.
Žagar Ljudevita mę̈rtuo raję̯nu	"	Veronika Šoštarić		
Žagar FranjeFranjo (Špišić B.)	1906.	Ivka Šoštarić		
Žagar Franje Franjica "	1908.	Ivka Šoštarić		
Žagar Franje Marija "	1911.	Ivka Šoštarić		
Žagar Franje Josip "	1913.	Ivka Šoštarić		
Žagar Franje Antun, Špišić Buk.	1915.	Ivka Šoštarić		

Prezimę, u̯očitau̯u jemi je jemi	r.lejtu	mate	paruka	smęrt
Žagar Antuna Antun	1914.	Vincenca Poje		
Žagar Antuna Filip	1917.	Vincenca Poje		
Turk Jurja Antun, z Majęrja 32	1885.	Antonija Čop	1909.	1940.
Antunau̯a žjęna Marija r. Klepac	1891.	Vjek. pa Marija Troha	1909.	1973.
Turk Antuna Franjica	1910.	Marija Klepac		
Turk Antuna Milka	1911.	Marija Klepac		1912.
Turk Antuna Rudolf	1913.	Marija Klepac	1947.	
Rudolfau̯a žjęna Franjica r. Lipovac	1923.		"	
Turk Antuna Marija	1914.	Marija Klepac		1914.
Turk Antuna Slavica	1915.	Marija Klepac	1937.	
Turk Antuna Julka	1919.	Marija Klepac		
Turk Antuna Marija	1921.	Marija Klepac		1923.
Turk Antuna Ivka	1922.	Marija Klepac		1923.
Turk Antuna Ljudevit	1924.	Marija Klepac	1961.	
Turk Antuna Antonija	1926.	Marija Klepac		
Turk Antuna Antun	1929.	Marija Klepac	1953.	
Antunau̯a žjęna Ema r. Žagar, Krajnce	1933.			
Turk Antuna Slavko	1931.	Marija Klepac	1956.	
Slavkau̯a žjęna Ivanka r. Košorog	1940.		"	
Turk Antuna Levin	1933.	Marija Klepac		
Turk Rudolfa Franjo	1947.	Franjica Lipovac	1972.	
Turk Rudolfa Franjica	1949.	Franjica Lipovac	1970.	
Turk Rudolfa Željko	1957.	Franjica Lipovac		
Željkau̯a žjęna Biserka r.Loknar, Frbiž.	1962.	Josip pa Branka Lipovac		
Turk Antonije Marija	1947.			1949.
Turk Antuna Antun	1954.	Ema Žagar		
Antunau̯a žjęna Ljiljana Volf, Č.U̯aze	1957.	Antun pa Marija Lipovac		
Turk Antuna Rozika	1958.	Ema Žagar	1975.	
Turk Željka Željko	1982.	Biserka Loknar		
Turk Antuna Gordana	1980.	Ljiljana Volf		
Turk Antuna Igor	1982.	Ljiljana Volf		

Pa II. svetskemo rate so na Mauharjoumo imajne narjęnę dvej hišę. V u̯obęjeh ję mu̯adeh ledi.

Dolina (Dalina) broj 73, **per JERČINE**

Prezimę, u̯očitau̯u jemi je jemi	r.lejtu	mate	paruka	smęrt
Kovač Josip	1876.			1929.
Josipau̯a žjęna Antonija r. Kavalir	?			
Kovač Josipa Marija	1901.	Antonija Kavalir		1901.
Kovač Josipa Zorka	1902.	Antonija Kavalir		1902.
Kovač Josipa Antun	1904.	Antonija Kavalir		
Antunau̯a žjęna Marija r. Troha	1910.	Jakov pa Marija Žurga		
Kovač Josipa Ivan	1909.	Antonija Kavalir		
Ivanau̯a žjęna Franjica r. Volf	1918.	Josip pa Franjica Hudolin		
Kovač Josipa Slavica	1912.	Antonija Kavalir		1918.
Kovač Josipa Valentin	1917.	Antonija Kavalir	1945.	1973.
Valentinau̯a žjęna Mira r. Malnar	1924.		"	
Kovač Josipa Franjo	1921.	Antonija Kavalir		
Fręnitau̯a žjęna Milka r. Žagar	1928.			
Kovač Antuna Josip	1932.	Marija Troha	1971.	
Kovač Antuna Ivka, ud. Volf	1934.	Marija Troha		

Prezimę, u̯očitau̯u jemi je jemi	r.lejtu	mate	paruka	smęrt
Kovač Antuna Ivan	1938.	Marija Troha		
Kovač Antuna Antun	1939.	Marija Troha	1966.	
Antunau̯a žįęna Anka r. Turk	1948.		1966.	
Kovač Ivana Antun	1939.	Franjica Volf		
Kovač Ivana Dušan	1940.	Franjica Volf		
Kovač Ivana Milka	1943.	Franjica Volf		
Kovač Valentina Marija	1946.	Mira Malnar	1966.	
Kovač Valentina Franjo	1950.	Mira Malnar		1975.

Jerčinavi ževijo v Prizde, u̯od ton je patejkajo.Ble so je per Krajncah. Jęrčin ję venda perjemek u̯od jemina Jerku al pa Jernej. Stanovnik Dalinę ję Dalinar, žįęna Dalinarka, a pridjev dalinarsku. V Daline, v Dalino, z Dalinę.



104 *Jęrčinau̯a hiša ję vęč dougu prazna.*



V Daline so da pręd par lejt jemejle pilano Jadrana Čopa s Tęrstja. 105

Brinovka (Brinouka) broj 41. **LAJKU**

Brinouka ję skara skuze perpadau̯a v Dalino, kar sę vide je pa ride hišneh bru̯ajou. Jemi Brinouka ję dabiu̯a pa brinje ke rastę ton u̯okule. Lajku ję pa perjemek u̯od jemina Lojzę (Vjekoslav) ke sę pišę Poje. Lajkotou sin ję začiu dejų̯at nau̯o hišo blizu tastarę, al zdęj v u̯obęjeh ževijo samu dveja u̯osibę. U̯od te ję v Męriko u̯odešu Antun Lakota zes žįęno Marijo r. Pantar. Z nihga patomstua ję Emily Beerbower, Madison, USA, ke sę hedu zanima za svaję karinę.

Prezimę, u̯očitau̯u jemi je jemi	r.lejtu	mate	paruka	smęrt
Janeš Ana, davica	1823.			
Lakotich Andreasa Lucas	1701.		1728.	1761.
Lucasau̯a žįęna Gertruda	1703.		"	1768.
Lakotich Lucasa Georgius	?		1754.	
Georgiusau̯a žįęna Ursula r.Kuaternik	?		"	
Lakatich Georgiusa Lucas	1754.	Ursula		
Lakotich Georgiusa Andreas	1767.	Ursula		
Andreasau̯a žįęna Helena	1769.			
Lakota Andreasa Andreas	1790.	Helena		
Andreasau̯a žįęna Jelena r. Lautar	?			
Lakota Andreasa Maria	1793.	Helena		
Lakata Andreasa Lucas	1795.	Helena		
Lakata Andreasa Stephanus	1798.	Helena na bru̯aje 42.		
Lakota Andreasa Bartolomaus	1803.	Helena		
Lakota Andreasa Katarina	1807.	Helena Gorachi 64		

Prezimę, u̯očitau̯u jemi je jemi	r.lejtu	mate	paruka	smęrt
Lakota Andreasa Joannes	1809.	Helena		
Lakota Andreasa Agnesa	1813.	Helena		
Lakata Bartholomaus	1803.	Helena		
Lakata Joannes	1809.	Helena		
Joannesau̯a žįęna Maria r. Beber	?			
Lakata Andreasa Petar	1819.	Jelena Lautar		1898.
Pjętrau̯a I. žįęna Ana r. Kovač	1814.			1897.
" II. žįęna Jelena r. Beuk	1817.			1867.
Lakota Andreasa Georgius	1821.	Jelena Lautar		
Lakota Andreasa Jacobus, du̯ajček	1824.	Jelena Lautar		
Lakota Andreasa Elisabetha, du̯ajka	1824.	Jelena Lautar		
Lakota Andreasa Maria	1826.	Jelena Lautar		
Lakota Andreasa Špela	1829.	Jelena Lautar		1899.
Lakota Andreasa Laurentis	1830.	Jelena Lautar		1831.
Lakota Stephanusa Casparus	1835.	Maria Krish		
Lakota Stephanusa Antonius	1840.	Maria Krish		
Lakota Stephanusa Maria, du̯ajka	1843.	Maria Krish		
Lakota Stephanusa Martinus, du̯ajček	1843.	Maria Krish		
Lakota Petra Marija	1838.	Jelena Beuk		1845.
Lakota Petra Valentin	1840.	Jelena Beuk	1862.	
Valentinau̯a žįęna Katarina r. Trope	1844.	Ivan pa Marija	"	
Lakota Pet. Katarina, ud. Loknar, Sjęu̯u	1842.	Jelena Beuk	1859.	
Lakota Petra Matija	1844.	Jelena Beuk	1870.	
Lakota Petra Grga	1846.	Jelena Beuk		
Lakota Petra Marija	1848.	Jelena Beuk		1857.
Lakota Petra Polona, ud. Troha, Bab. P.	1850.	Jelena Beuk	1871.	
Lakota Petra Josip	1852.	Jelena Beuk		1871.
Lakota Petra Gertruda, ud. Turk	1854.	Jelena Beuk	1870.	
Lakota Petra Ivan	1857.	Jelena Beuk	1883.	1926.
Ivanau̯a žįęna Franjica r. Žagar	1860.		"	
Lakota Petra Josefina	1859.	Jelena Beuk		1861.
Lakota Elizab. (r.1824.) Marija, nezak.	1859.			
Lakota Marije (r.1838.) Franjica, nezak.	1866.			
Lakota Valentina Filip Jakov	1865.	Katarina Trope	1889	1912.
Filipava žįęna Ivka r. Beuk, Garače 17	1867.	Franjo pa Ana	1889.	
Lakota Valentina Valentin	1867.	Katarina Trope		1871.
Lakota Valentina Julijana	1868.	Katarina Trope		
Lakota Valentina Franjo	1870.	Katarina Trope		1871.
Lakota Valentina Antun, v Męrike	1872.	Katarina Trope		
Antunau̯a žįęna Marija r. Pantar "	1876.			
Lakota Valentina Marija, ud. Volf	1878.	Katarina Trope	1898.	
Lakota Valnetina Franjo	1880.	Katarina Trope		
Lakota Valentina Franjica, ud. Poje	1882.	Katarina Trope		1907.
Lakota Valentina Miroslav, v Gradište	1884.	Katarina Trope	1909.	
Miroslavou̯a žįęna Marija r. Fišek	1886.	Juraj pa Marija	"	1887.
Lakota Valentina Ivan, du̯ajček	1886.	Katarina Trope		1886.
Lakota Valentina Ivka, du̯ajka	1886.	Katarina Trope		
Lakota Valentina Antonia	1888.	Katarina Trope		
Lakota Valentina męrtuo rajęnu	1889.	Katarina Trope		1889.
Lakota Ivana Franjica	1884.	Franjica Žagar		
Lakota Ivana Josip	1886.	Franjica Žagar		
Lakota Ivana Filip	1888.	Franjica Žagar		
Lakota Ivana Franjo	1890.	Franjica Žagar		
Lakota Ivana Antun	1892.	Franjica Žagar		

Prezimę, u̯očitau̯u jemi je jemi	r.lejtu	mate	paruka	smęrt
Lakota Ivana Ivan	1896.	Franjica Žagar		
Lakota Filipa Marija	1891.	Ivka Beuk		
Lakota Filipa Valentin	1893.	Ivka Beuk		1893.
Lakota Filipa Franjica, ud. Poje Parg	1894.	Ivka Beuk	1913.	1918.
Lakota Filipa Josip	1896.	Ivka Beuk		
Lakota Filipa Ivan, v Bogićevcah	1902.	Ivka Beuk		1918.
Lakota Filipa Filipina, ud. Troha	1904.	Ivka Beuk		1937.
Filipinen muž Antun Troha	1904.			
Antunau̯a II. žįęna Julka r. Kovač	1900.			
Lakota Filipa Antonija, ud. Lipovac	1906.	Ivka Beuk		
Lakota Antuna Zdravko Valentin	1898.	Marija Pantar		
Lakota Antuna Franjica	1900.	Marija Pantar		
Lakota Antuna Antonija	1906.	Marija Pantar	1926.	
Lakota Miroslava Antun	1910.	Marija Fišek		
Lakota Miroslava Valentin	1913.	Marija Fišek		
Lakota Miroslava Filip Jakov	1915.	Marija Fišek		
Lakota Mirosl. Miroslav Kazimir,du̯aj.	1918.	Marija Fišek		
Lakota Miroslava Miroslava, du̯ajka	1918.	Marija Fišek		
Lipovac Jurja Franjo, zęt, Draga	1899.	Helena Ješelnik		
Fręnitau̯a žįęna Antonija r. Lakota	1906.	Valentin pa Katarina		
Lipovac Franje Cvjetko	1927.	Antonija Lakota		
Lipovac Franje Marjan	1930.	Antonija Lakota		
Lipovac Franje Blaž	1933.	Antonija Lakota		
Poje Antuna Filip	1903.	Katarina Turk		
Poje Matije Vjekoslav, zęt, Parg 5	1888.	Ivka Žagar	1913.	
Vjekosl. I. žįęna Franjica Lakota, telę	1882.		"	
" II. žįęna Josipa r. Šebalj	1900	Grga pa Marija Zbašnik		
Poje Vjekoslava Vjekoslav	1914.	Franjica Lakota		
Vjekoslavau̯a žįęna Marija r. Lipovac	1927.	Miroslav pa Ivka Kavalir		
Poje Vjekoslava Josip	1916.	Franjica Lakota		
Poje Alojza Marija	1925.	Josipa Šebalj		
Poje Alojza Slavica	1929.	Josipa Šebalj		
Poje Alojza Ivka	1930.	Josipa Šebalj		
Poje Vjekos. Ruža, ud. Mlakar B.Polica	1948.	Marija Lipovac		
Poje Vjekoslava Branka	1949.	Marija Lipovac		
Poje Vjekoslava Josip	1952.	Marija Lipovac		
Josipau̯a žįęna Mira r. Višekruna				
Poje Josipa Martina, ud. Kovač, Pęrhce	1979	Mira Višekruna		
Poje Josipa Aleksandra	?	Mira Višekruna		



106



107

Dvej Lajkutavę hišę v Brinouke. Te ževijo samu mate Mira pa hči Aleksandra.

Prezimę, u̯očitau̯u jemi je jemi	r.lejtu	mate	paruka	smęrt
Troha Josipa Franjo	1908.	Ivka Malnar		
Frẹnitau̯a žję̯na Marija r. Janeš	1915.	Matija pa Franjica Malnar		
Troha Antuna Petar	1930.	Filipina Lakota		
Troha Antuna Božena	1931.	Filipina Lakota		
Troha Antuna Josip	1936.	Filipina Lakaota		

Te ževi samu Mira Poje, r. Višekruna zes hčęrjo Aleksandro.

Hrib broj 43.

Jemi imajna pavej na kakmo mejste jẹ hiša v kire so keda ževejlẹ dvej deržinę, zdẹj pa u̯obẹna.

Prezimę, u̯očitau̯u jemi je jemi	r.lejtu	mate	paruka	smęrt
Krix Georgiusa Blasius, Križ.Draga	1775.	Apolonia		
Krish Blasiusa Apolonia, ud. Šebalj	1798.	Helena Gorachi		
Krish Blasiusa Paul	1801.	Helena		
Krish Blasiusa Stephanus, per Juzouke	1802.	Helena		
Krish Blasiusa Maria	1804.	Helena		
Krish Blasiusa Helena	1807.	Helena Gorachi 63		
Krish Blasiusa Mathia, per Dizmasah	1810.	Helena		
Krish Blasiusa Magdalena	1813.	Helena		
Shebalj Stephanus	1793.			1880.
Stephanusau̯a žję̯na Apolonia r. Krish	1798.			
Šebalj Stjepana Ivan	1824.	Polona Križ		
Ivanau̯a žję̯na Franjica r. Volf	1826.			
Šebalj Stjepana Jakov	1826.	Polona Križ		1827.
Šebalj Stjepana Josip	1829.	Polona Križ	? je 1889.	1901.
Josipau̯a I. žję̯na Magdalena r. Bebar	1832.			
" II. žję̯na Margareta r. Kovač	1847.		1889.	
Šebalj Stjepana Marija, ud. Žagar	1832.	Polona Križ	1848.	
Šebalj Stjepana Stjepan	1835.	Polona Križ		1837.
Šebalj Stjepana Ana	1836.	Polona Križ		1838.
Šebalj Stjepana Matija, du̯ajček	1839.	Polona Križ		1839.
Šebalj Stjepana Grga "	1839.	Polona Križ	1864.	
Gęrgau̯a žję̯na Franjica r. Eržen	1844.	Jakov pa Marija	"	1893.
Šebalj Josipa Marija	1855.	Magdalena Bebar		1932.
Šebalj Josipa Antun	1857.	Magdalena Bebar		
Šebalj Josipa Valentin	1861.	Magdalena Bebar		1861.
Šebalj Josipa Miroslav	1863.	Magdalena Bebar	1884.	1908.
Miroslavau̯a žję̯na Marija r. Volf	1868.	Antun pa Marija		
Šebalj Josipa Grga	1865.	Magdalena Bebar	1897.	
Gęrgau̯a žję̯na Marija r. Zbašnik	1876.	Matija pa Ivka Lipovac	"	
Šebalj Josipa Josefa	1867.	Magdalena Bebar		
Šebalj Josipa Ivka	1869.	Magdalena Bebar		
Šebalj Josipa Filip Jakov	1871.	Magdalena Bebar		
Filipau̯a žję̯na Angela r. Malnar	1871.	Josip pa Marija		
Šebalj Josipa Franjo	1873.	Magdalena Bebar		
Šebalj Ivana Jakov	1856.	Franjica Volf		
Šebalj Ivana Franjo	1865.	Franjica Volf		
Šebalj Grge Filomena, v Garačę 27	1866.	Franjica Eržen		1867.
Šebalj Grge Paulina	1870.	Franjica Eržen	1895.	1933.
Šebalj Grge Ferdinand	1872.	Franjica Eržen		



108 *Prazna hiša dvęjeh deržin (Šebalj je Hudolin) na Hribe.*



109 *V starmo kraje Milkę r. Hudolin u̯omažjęnę Ivić, prač u̯od rojstnę hišę, so se nardile vikendico.*

Prezimę, u̯očitau̯u jemi je jemi	r.lejtu	mate	paruka	smęrt
Šebalj Grge Filip Jakov	1873.	Franjica Eržen		
Šebalj Grge Ivan, bolnica Veblana	1883.	Franjica Eržen		1905.
Šebalj Grge Ivka	1885.	Franjica Eržen		
Šebalj Josipa Franjo	1873.	Magdalena Bebar		1973.
Šebalj Josipa Franjo	1875.	Magdalena Bebar		
Šebalj Miroslava Franjica, ud. Hudol.	1886.	Marija Volf	1907.	
Šebalj Filipa Antun	1900.	Angela Malnar		
Antunau̯a žjęna Marija r. Zbašnik	1903.			
Šebalj Filipa Marija	1903.	Angela Malnar		1905.
Šebalj Filipa Matija	1906.	Angela Malnar		1906.
Šebalj Filipa Slavko	1908.	Angela Malnar		1923.
Šebalj Filipa Franjo	1910.	Angela Malnar		1910.
Šebalj Filipa Filip	1914.	Angela Malnar		1914.
Šebalj Filipa Franjica	1915.	Angela Malnar		1915.
Šebalj Antuna Petar	1922.	Marija Zbašnik		
Šebalj Grgre II. Filip	1898.	Marija Zbašnik		1908.
Šebalj Grge Josefa	1900.	Marija Zbašnik		
Šebalj Grge Grga	1902.	Marija Zbašnik	1934.	
Gęrgau̯a žjęna Ivanka r. Šoštarić	1908.	Antun pa Marija Križ	"	
Šebalj Grge Antonija	1904.	Marija Zbašnik		
Šebalj Grge Petar	1906.	Marija Zbašnik		1908.
Šebalj Grge Josip	1908.	Marija Zbašnik		
Šebalj Grge Franjica	1910.	Marija Zbašnik		
Šebalj Grge Ivan	1911.	Marija Zbašnik		1912.
Šebalj Grge Antun	1913.	Marija Zbašnik		
Šebalj Grge Marija	1914.	Marija Zbašnik		1914.
Šebalj Grge Filip	1916.	Marija Zbašnik		
Šebalj Grge Franjo	1918.	Marija Zbašnik per Žumprah		
Fręnitau̯a žj. Slavica r. Troha, Žumpre	1926.			
Šebalj Grgura Franjo	1939.	Ivanka Šoštarić		
Fręnitau̯a žjęna Cvijeta r. Marjanović	?			
Šebalj Grgura Ivan	1942.	Ivanka Šoštarić		
Hudolin Franje Vjekoslav, z br. 21	1885.	Marija Troha		
Vjekoslavau̯a I. žjęna Franjica r. Šebalj	1886.	Miroslav pa Marija		
Vjekoslavau̯a II. žj. Franjica r. Lipovac	1887.			
Hudolin Vjekoslava Josip	1904.	Jelena Troha		
Josipau̯a žjęna Alojzija Klepac	1907.	Alojz pa Marija Troha		

Prezimę, u̯očitau̯u jemi je jemi	r.lejtu	mate	paruka	smęrt
Hudolin Josipa Josip	1928.	Alojzija Klepac		
Hudolin Josipa Vladica	1930.	Alojzija Klepac		
Hudolin Josipa Ivka	1932.	Alojzija Klepac		
Hudolin Vjekoslava Melkior (Milan)	1910.	Franjica Šebalj		
Milanau̯a žjęna Zora Mirosl. Turk	1911.	Milka Volf		
Hudolin Vjekoslava Vinko	1912.	Franjica Šebalj		
Vinkau̯a žjęna Paulina r. Benac	?			
Hudolin Vjekoslava Ivan	1914.	Franjica Šebalj		
Hudolin Vinka Edvard, v Ščinje	1906.	Paulina Benac		
Hudolin Vinka Franjo, v Mrkople	1908.	Paulina Benac		
Frẹnitau̯a žjęna Marija Rzin	?			
Hudolin Većeslav, v Andrijaševcah	1908.	Marija Rzin		
Hudolin Milana Milka	1935.	Zora Turk		
Hudolin Milana Danica	1937.	Zora Turk		
Hudolin Milana Marija	1938.	Zora Turk		
Hudolin Milana Josip	1940.	Zora Turk		
Hudolin Milana Viktor	1942.	Zoka Turk		

Križ Blaž sę jẹ perseliu s Križavẹ Dragẹ. Venda sę jẹ perzitu, al tu nekrej na pišẹ, ko ne u̯od negovẹ žẹni. Šebalj Stjepan (Stephanus) jẹ biu Bu̯ažou zẹt. Mougu jẹ bet jedinu s Prizda zak nej nekrej dregej prezimẹ Šebalj zapisanu. Hudolin Vjekoslav jẹ biu tude zẹt. Negou tast jẹ biu Miroslav Šebalj. Hudolin jẹ pẹršu u̯od Bjoukou, z bru̯aja 21. Ke jẹ u̯an pẹršu so hišo broj 43 rezdelile mẹd deržiname Hudolin pa Šebalj.

Hrib jẹ na hribe nad Muhoucame. Stanovnik Hriba jẹ Hribar, žjẹna jẹ Hribarca, a pridjev hribarsku. Sen biu na Hribe, grẹn na Hrib, sen s Hriba.



110

Mẹd Hriban je Grejhcame ima vikendico dr. Zdravko Wolf.

Dizmasi (Dizmase) broj 44.

Prezimę, u̯očitau̯u jemi je jemi	r.lejtu	mate	paruka	smęrt
Malnar Dizmas	?			
Malnar Dizmasa Josephus	1796.	Maria		
Josephusau̯a žjęna Maria r. Troha	1790.			
Malnar Dizmasa Matias	1798.	Maria		
Malnar Dismasa Georgius	1802	Maria		1872.
Georgiusau̯a žjęna Agnes	1808.			

Prezimę, u̯očitau̯u jemi je jemi	r.lejtu	mate	paruka	smęrt
Malnar Dismasa Helena	1805.	Maria Gorachi 66		
Malnar Dizmasa Joannes	1808.	Maria		
Malnar Dizmasa Anna	1813.	Maria		
Malnar Andreas	?			
Andreasau̯a žįęna Ursula	?			
Malnar Josephusa Ursula	1818.	Maria Troha		
Malnar Josephusa Catharina	1823.	Maria Troha		
Malnar Josephusa Josephus	1827.	Maria Troha		
Josephusau̯a žįęna Marija r. Malnar	1831.			1887.
Malnar Joseph. Ana, ud. Csop, U̯ouske	1830.	Maria Troha	1851.	
Malnar Josephusa Margaretha	1833.	Maria Troha		
Malnar Josephusa Mathias	1837.	Maria Troha	.	
Malnar Andreasa Maria	1818.	Ursula		
Malnar Andreasa Antonius	1821.	Ursula		
Malnar Andreasa Apolonia	1828.	Ursula		
Malnar Andreasa Mathias, v Tęrstje	1831.	Ursula	1875.	1909
Malnar Andreasa Gertruda	1834.	Ursula		
Malnar Marie (1818.) Georgius	1842.			
Malnar Ursule Gertruda, nezakonita	1846.			
Malnar Jos. Urša ud. Malnar, Gor. 39	1855.	Marija Malnar	1877.	
Malnar Josipa Marija, ud. Malnar	1857.	Marija Malnar	1875.	
Malnar Josipa Angelina	1858.	Marija Malnar		1860.
Malnar Josipa Grga	1860.	Marija Malnar		1912.
Gęrgau̯a žįęna Franjica r. Ožbolt	1867.			
Malnar Josipa Franjo	1862.	Marija Malnar	1889.	1917.
Fręnitaua žįęna Franjica r. Kavalir	1865.	Stjepan pa Marija	"	
Malnar Josipa Ljudevit	1864.	Marija Malnar		1866.
Malnar Josipa Ferdinand	1867.	Marija Malnar		
Ferdinandau̯a žįęna Jelena r. Pantar	1870.			
Malnar Josipa Franjica, ud. Zbašnik	1868.	Marija Malnar	1915.	
Malnar Josipa Ivka	1869.	Marija Malnar		1875.
Malnar Angela, ud. Šebalj	1871.	Marija Malnar	1896.	
Malnar Josipa Antonija, ud. Turk	1873.	Marija Malnar	1897.	1932.
Malnar Ferdinanda Antonija	1897.	Jelena Pantar		
Malnar Ferdinanda Marija	1899.	Jelena Pantar		
Krish Blasiusa Mathias, z bruaja 43	1810.	Helena		
Mathiasau̯a žįęna Margarita r. Lautar	1816.			
Krish Francisca r. Merle	1825.			
Krish Margarite Maria	1841.			
Križ Margarite Ivan	1849.			
Križ Marije Franjica	1861.			
Križ Rudolf	1904.			
Rudolfau̯a žįęna Marija r. Zbašnik	1903.			
Križ Rudolfa Stanislav	1929.	Marija Zbašnik		
Stanislavau̯a žįęna Marija r. Janeš	1931.			
Križ Rudolfa Marija	1930.	Marija Zbašnik		
Križ Rudolfa Franjo Branko	1938	Marija Zbašnik		
Križ Rudolfa Rudolf	1940.	Marija Zbašnik		
Križ Rudolfa Blaženka	1942.	Marija Zbašnik		
Križ Stanislava Anđelko	1953.	Marija Janeš		
Križ Stanislava Marica, ud. Žurga	1956.	Marija Janeš		
Križ Stanislava Branka	1957.	Marija Janeš		
Hudolin Alojza Josip	1904.	Troha Jelena		
Josipau̯a žįęna Alojzija r. Klepac	1907.	Marija Troha		

Prezimę, u̯očitau̯u jemi je jemi	r.lejtu	mate	paruka	smęrt
Hudolin Josipa Josip	1928.	Alojzija Klepac		
Hudolin Josipa Vladica	1930.	Alojzija Klepac		
Hudolin Josipa Ivka	1932.	Alojzija Klepac		

Rudolf Križ ję pręd drugen svetsken ratan z deržino u̯odsęliu v Čeber, pa so sę mo mu̯aja deca radiu̯a v Čebre, a tok je deca negouga sina Stanislava. V hišo ję bu̯a vsęliu̯a deržina Josipa Hudolina.

Nej nekrej zapisanu u̯od kud ję pęršu Dizmas Malnar, pa kirmo je imajni kęršč̣nu. Č̣ę vejmo da sę ję pęrve negou sin radiu 1796. lejta, Dizmase so tok nazu̯ani baš tisteh lejt. Imajni ję mougu̯o bet nasęljęnu je raneję, samu pad kaken drugen jeminan. Dizmase so jemejle je vęliko kašęnico Pajštebarco. Tok so je zrjękle pa su̯abe hiše pajštebe. Tu znače da ję bu̯a na tistmo lokalitete kaka-taka stauba raneję ko sejgajo stari zapise hišneh bru̯ajou z jeminame zaselkou, zak sę Pajštebarca ko imajni nekrej na spamina.

Imajni Dizmase nej pa drugmo rate uu̯obnavljęnu, a negovi stanovnike je nihi potomke so sę rezsęlile (Čeber, Lovran, Kuzje Vęrh…).

Stanovik je Dizmas, žję̣na Dizmasouka, a pridjev dizmasku. Per Dizmasah, h Dizmasan, u̯od Dizmasou.

Ježovca (Jejžouca) broj 45.

Pa damači ję Jejžouca.

Prezimę, u̯očitau̯u jemi je jemi	r.lejtu	mate	paruka	smęrt
Hudolin Simonisa Mathias, z bru̯aja 8	1812.	Marija		1866.
Mathiasau̯a žję̣na Apolonia r. Volf	1813.	z bru̯aja 52, Muhouce		1896.
Hudolin Mathiasa Mathias	1834.	Apolonia Volf		
Hudolin Mathiasa Maria	1836.	Apolonia Volf		
Hudolin Math. Apolonia, ud. Štimac	1838.	Apolonia Volf	1857.	1867.
Hudolin Mathiasa Ivka, ud. Turk, G.19	1840.	Apolonia Volf	1862.	1894.
Štimac Luke Antun, zęt , u̯od Štimcou	1836.	Magdalena Malnar	? je 1869.	
Antun. I. žję̣na Marija r. Hudolin, telę	1836.		?	
" II. žję̣na Gertruda r. Troha	1852.	Juraj pa Katarina	1869.	
Štimac Antuna Valentin	1860.	Marija Hudolin		1860.
Štimac Antuna Franjo	1862.	Marija Hudolin		1862.
Štimac Antun Margareta	1864.	Marija Hudolin		1891.
Štimac Antuna Matejka, ud. Volf	1868.	Marija Hudolin		
Štimac Antuna Antun	1872.	Gertruda Troha		
Štimac Antuna Franjica	1875.	Gera Troha		
Štimac Antuna Marija	1878.	Gera Troha		
Štimac Antuna Antun	1881.	Gera Troha		1881.
Štimac Antuna Vjekoslava, ud. Bavec	1882.	Gera Troha		
Štimac Antuna Stanislav	1885.	Gera Troha		
Bavec Luke Anton, Šmarata, St. Trg	1885.	Neža Mlakar	1912.	
Ant. I. žję̣na Vjekoslava Štimac, telę	1882.		"	
" II. žję̣na Filipa r. Šoštarić	1890.	Josip pa Jelena Resman		
Bavec Antona Marija	1923.	Filipa Šoštarić	1938.	
Bavec Antona Julijana	1925.	Filipa Šoštarić		
Julijanen muž Josip Malnar, Hrib				
Bavec Antona Marija	1928.	Filipa Šoštarić		
Bavec Antona Antun	1929.	Filipa Šoštarić		
Malnar Josipa Josip Radovan	1947.	Julka Bavec		
Malnar Josipa Željko	1949.	Julka Bavec		

Imajni ję mouguo bet prejk ko ję zapisan Matija Hudolin, al nej uod tega neč zapisanu. Matija ję pęršu uod Kašarugou. Jejžouca nej pa drugmo svetskemo rate uobnavljęna net naseljęna. Prezimę Bavec v našmo kraje na pastaji vęč, zak nejso maški potomke preževejle rat.

Jemi imajna ję magučę pavizat z mejstan kir ję buo v davnine jejžou.

Stanovnik ję Jejžavec, žjęna Jejžouca, a pridjev jejžousku. Sen biu v Jejžouce, gręn v Jejžouco, je z Jejžoucę.

Juzovka (Juzouka) broj 46.

Juzouka ję biu perjemek Juzave (Josipove) žjęne.

Prezimę, uočitauu jemi je jemi	r.lejtu	mate	paruka	smęrt
Krish Blasiusa Stephanus, s Hriba	1802.	Helena		1874.
Stephanusaua I. žjęna Helena r. Trope	1796.			
" II. žjęna Helena r. Volf	1816.			1868.
Krish Stephanusa Georgius	1826.	Helena Trope		1894.
Georgiusaua žjęna Catharina r. Sagar	1825.			
Krish Stephanusa Antonius	1828.	Helena Trope		
Krish Stephanusa Casparus	1830.	Helena Trope		
Krish Stephanusa Joannes	1834.	Helena Trope		
Krish Stephanusa Maria	1838.	Helena Trope		
Krish Stephanusa Stephanus	1842.	Helena Volf		
Stephanusaua žjęna Julija r. Malnar	1838.			
Krish Stephanusa Joanna	1844.	Helena Volf		
Krish Stephanusa Maria	1846.	Helena Volf		
Krish Stephanusa Francisca	1848.	Helena Volf		
Križ Margarete Marija, nezakonita	1841.			
Križ Margarete Ivan, nezakonit	1849.		1871.	1872.
Ivanaua žjęna Ivka Žagar	1866.			
Križ Jurja Antonija, ud. Košorog, br. 40	1850.	Katarina Žagar	1870.	
Križ Jurja Magda, ud. Malnar, Garnike	1852.	Katarina Žagar	1883.	1887.
Križ Jurja Antun	1855.	Katarina Žagar		
Križ Jurja Neža, ud. Šoštarić, Uaze	1858.	Katarina Žagar		
Križ Jurja Marija	1861.	Katarina Žagar		
Križ Jurja Antun	1863.	Katarina Žagar		
Antunaua žjęna Marija r. Janeš	1872.	Ignac pa Antonija Kovač		
Križ Jurja Mihael	1867.	Katarina Žagar		
Križ Jurja Ivan	1870.	Katarina Žagar		
Križ Stjepana Antonija	1871.	Julija Malnar		
Križ Stjepana Marija, ud. Šoštarić	1874.	Julija Malnar		
Križ Stjepana Vincenca	1877.	Julija Malnar		
Križ Antuna Vjekoslava, ud. Lautar	1890.	Marija Janeš		
Križ Antuna Franjica	1893.	Marija Janeš		
Križ Antuna Julijana	1895.	Marija Janeš		
Križ Antuna Marija	1902.	Marija Janeš		
Križ Antuna Antonija	1903.	Marija Janeš		
Križ Antuna Franjica	1905.	Marija Janeš		
Križ Antuna Agata, duajka	1907.	Marija Janeš		
Križ Antuna Antonija "	1907.	Marija Janeš		
Križ Antuna Johana ud. Troha, Lautarje	1908.	Marija Janeš		
Križ Antuna Angela	1911.	Marija Janeš		
Križ Antuna Antun	1913.	Marija Janeš		
Križ Antuna Josip	1915.	Marija Janeš		

Prezimę, u̯očitau̯u jemi je jemi	r.lejtu	mate	paruka	smęrt
Križ (Šoštarić) Marije Antun, nezak.	1896.			
Križ Rudolf	1891.			
Rudolfau̯a žįęna Julka r. Križ	1895.			
Križ Rudolfa Antun	1920.	Julka Križ		
Križ Rudolfa Juraj	1923.	Julka Križ		
Križ Rudolfa Rudolf	1926.	Julka Križ		
Križ Angele Anka, Gonars	1943.			
Troha Jak. Ivan, muž Johanę, Lautarje	1906.	Marija Žurga		
Troha Ivana Antun	1932.	Johana (Ivka) Križ		
Troha Jakova Antun II. muž Johanę	1901.			

Pa rate ję bu̯a hiša narjęna je vajne so ževejlę dvej sęstri je Juhanen muž. U̯okul 1955. sę ję Francka u̯odsęliua h Muhoucan, Juhana pa v Čeber, pa so hišo parušle.

Stanovnik ję Juzouka ko je žįęna, a pridjev je juzousku. Pez Juzouke, h Juzouke, u̯od Juzoukę.

Muhovci (Muhouce)

Računa sę da ję jemi zaselka u̯od prezimena Muhovac (Muhovec) ke ję bu̯o ko Mukovac zapisanu 1672. lejta. Pręd ratan ję bu̯o per Muhoucah devit hišneh bru̯ajou.

Muhovci (Muhouce) broj 47. **Per MUHE**

Prezimę, u̯očitau̯u jemi je jemi	r.lejtu	mate	paruka	smęrt
Kossorog Petrusa Andreas, Kašaruge 9	1818.	Margaretha		
Andreasau̯a žįęna Francisca r. Wolf	1820.			
Sagar Franciscus	1824.			1879.
Sagar Francisca	1836.			1876.
Žagar Andrije Juraj, zęt z Br. Dragę	1842.	Jelena	1870.	
Jurjau̯a žįęna Marija r. Volf, telę	1847.		"	
Žagar Jurja Franjo	1871.	Marija Volf		1872.
Žagar Jurja Ivka, ud. Janeš, Garnike	1874.	Marija Volf	1895.	
Žagar Jurja Antun	1875.	Marija Volf	1897.	
Antunau̯a žįęna Paulina r. Volf	1874.	Josip pa Marija		
Žagar Jurja Franjo	1877.	Marija Volf		
Fręnitau̯a žįęna Angela r. Žagar	1873.			
Žagar Jurja Antonija	1880.	Marija Volf		
Žagar Jurja Julijana	1882.	Marija Volf		
Žagar Jurja Ivan	1885.	Marija Volf	1911. Francus.	1931.
Žagar Jurja Ferdinand	1888.	Marija Volf	1911.	
Ferdin. žįęna Franjica r. Zbašnik, Parg	1890.	Izidor pa Margareta	"	
Žagar Antuna Marija	1898.	Paulina Volf		1899.
Žagar Antuna Antun	1899.	Paulina Volf		1902.
Žagar Antuna Vjekoslav	1902.	Paulina Volf		
Žagar Antuna Roman	1904.	Paulina Volf		
Žagar Antuna Zorka	1908.	Paulina Volf		
Žagar Julijane Valentin, nezakonit	1904.			
Žagar Antonije Angela, nezakonita	1904.			
Žagar Franje Franjo	1905.	Angela Žagar	1929.	
Fręnitau̯a žįęna Polona Janeš	1908.			
Bolf Jacobusa Georgius I.	1718.	Ursula	1740.	
Georgiusau̯a žįęna Maria r. Troha	?	Matias	"	

Prezimę, u̯očitau̯u jemi je jemi	r.lejtu	mate	paruka	smęrt
Wolf Georgiusa I. Georgius II.	1747.	Maria		1768.
Wolf Georgiusa Maria	1751.	Maria		
Wolf Georgiusa Marcus	1755.	Maria		
Wolf Georgiusa Josephus	1760.	Maria		1766.
Wolf Georgiusa Casparus	1762.	Maria		
Wolf Georgiusa II. Helena	1773.	Helena		
Wolf Georgiusa Josephus	1775.	Helena		
Wolf Georgiusa Casparus	1776.	Helena		
Wolf Georgiusa Casparus	1777.	Helena		
Bolf Georgiusa Elizabeta	1778.	Helena		
Wolf Georgiusa Maria	1779.	Helena		
Wolf Georgiusa Margarita	1781.	Helena		
Wolf Georgiusa Helena	1783.	Helena		
Wolf Georgiusa Gertruda	1785.	Helena		
Wolf Georgiusa Jacobus	1786.	Helena		
Jacobusau̯a žįęna Marija r. Sbasnik	1789.			1859.
Wolf Georgiusa Laurentis	1789.	Helena		
Wolf Georgiusa Mihaelis	1792.	Helena		
Wolf Jacobusa Stephanus	1808.	Maria		
Stephanusau̯a žįęna Anna r. Tushek	1805.			
Wolf Jacobusa Antonius	1814.	Marija Zbašnik		
Antonau̯a žj. Magdalena r. Sostarich	1818.			
Wolf Jacobusa Margaretha	1817.	Maria Sbasnik		
Wolf Jacobusa Georgius	1819.	Maria Sbasnik		
Wolf Jacobusa Franciscus	1823.	Marija Sbasnik		
Franciscusau̯a žįęna Francisca r. Wolf	1820.			
Wolf Jacobusa Francisca	1826.	Marija Sbasnik		
Wolf Jacobusa Michael	1930.	Marija Sbasnik		
Wolf Jacobusa Joannes	1835.	Marija Sbasnik		
Wolf Antoniusa Maria	1839.	Magdalena Sostarich		
Volf Franje Jakov	1845.	Franjica Volf		1908.
Jakovau̯a žįęna Gera. r. Reljac	1846.			
Volf Franje Marija, ud. Žagar	1847.	Franjica Volf	1870.	
Volf Franje Antun	1849.	Franjica Volf		1857.
Volf Franje Ivka	1851.	Franjica Volf		1872.
Volf Franje Margareta, ud. Klimpf	1853.	Franjica Volf		1864.
Volf Franje Stjepan	1855.	Franjica Volf		1859.
Volf Franje Filip	1859.	Franjica Volf		1871.
Volf Franje Juraj	1861.	Franjica Volf		1867.
Volf Jakova Marija, ud. Šuštar, Ku̯ana	1867.	Gera Reljac	1890.	
Volf Jakova Ivka	1870.	Gera Reljac		1872.
Volf Jakova Franjo, Veblana	1873.	Gera Reljac		1903.
Volf Jakova Ivka	1875.	Gera Reljac		1876.
Volf Jakova Ivka, ud. Volf, Parg 14	1877.	Gera Reljac	1897.	1931.
Volf Jakova Franjica, žj. Ivana Trohe	1880.	Gera Reljac		
Volf Jakova Jakov	1883.	Gera Reljac		1893.
Volf Jakova Antonija	1886.	Gera Reljac		1914.
Volf Jakova Ana, ud. Ožbolt, telę	1889.	Gera Reljac	1912.	
Volf Jakova Margareta	1894.	Gera Reljac		1894.
Troha Ivan	1875.			
Ivanau̯a žįęna Franjica Wolf, telę	1880.			
Troha Ivana Ivka	1905.	Franjica Volf		
Troha Ivana Marija	1907.	Franjica Volf		
Troha Ivana Franjo	1910.	Franjica Volf		

Prezimę, ụočitaụu jemi je jemi	r.lejtu	mate	paruka	smęrt
Troha Ivana Josip	1912.	Franjica Volf		
Troha Ivana Vjekoslav	1913.	Franjica Volf		
Troha Ivana Antun	1915.	Franjica Volf		
Troha Josip	1930.			
Josipaụa žįęna Olga r. Čadež	1940.			
Troha Antun	1934.			
Troha Josipa Josip Željko	1959.	Olga Čadež		
Troha Josipa Stanko Živko	1962.	Olga Čadež		
Ožbolt Vinka Vjekoslav, zęt, Kukce 29	1886.	Marija Poje, Žagarje 6		
Vjekoslavaụa I.žįęna Ana r.Volf,	1889.			
Vjekoslavaụa II. žįęna Antonija Troha	1898.	Antun pa Marija Knafel		
Ožbolt Vjekoslava Ivan	1913.	Ana Volf		
Ožbolt Vjekoslava Vjekoslava	1922.	Antonija Troha		
Ožbolt Vjekoslava Vjekoslav	1926.	Antonija Troha		1927.
Ožbolt Vjekoslava Antun, dụajček	1928	Antonija Troha		1928.
Ožbolt Vjekoslava Vjekoslav "	1928.	Antonija Troha		1928.
Ožbolt Vjekoslava Antonija	1929.	Antonija Troha		1929.
Ožbolt Vjekoslava Franjo, dụajček	1931.	Antonija Troha		1931.
Ožbolt Vjekoslava ? "	1931.	Antopnija Troha		1931.
Ožbolt Vjekoslava Vinko	1933.	Antonija Troha		1933.
Ožbolt Vjekoslava Mirko	1935.	Antonija Troha		
Ožbolt Vjekoslava Marija	1937.	Antonija Troha		

Stephanuse Wolfe (r. 1808.) je bụa kęrstna butra vlastelinka Frančiška Paravić. V hiše stanuję Olga Troha zes sinan Željkotan.



Hiša v kire ževijo Olga pa Željko Troha.

Muhovci (Muhouce) broj 48. **Per MALNARJE**

Prezimę, ụočitaụu jemi je jemi	r.lejtu	mate	paruka	smęrt
Lokner Matiasa Joannes, Ụoknarje	1791.	Barbara		
Lokner Gertrudis, ud. Wolf, telę	1800.			
Lokner Joannesa Stephanus	1840.	Gertrudis ud. Volf		
Klimpf Josipa Josip, ụosabejnek	?	Ana ?	1852.	1878.
Josipaua ž. Margareta r. Volf, Draga 1	1826.	Urban pa Marija Kaval.	"	
Klimpf Josipa Antun	1850.	Margareta Volf	1879.	
Antunaụa II. žįęna Josefa r. Volf	1863.	Petar pa Antonija	"	
Klimpf Josipa Josip II.	?	Margareta Volf		

Prezimę, u̯očitau̯u jemi je jemi	r.lejtu	mate	paruka	smęrt
Josipau̯a žįęna Margar. r. Volf, br. 47	1853.	Franjo pa Franjica Volf		
Klimpf Josipa Marija, ud. Martinčić	1858.	Margareta Volf	1881.	
Klimpf Josipa II. Antun	1881.	Margareta Volf II.		1887.
Klimpf Marije Josefa	1876.			1928.
Klimpf Marije Marija	1881.			
Klimpf Marije Franjica	1884.			1884.
Klimpf Marije Franjica	1885.			1888.
Klimpf Marije Ana	1886.			
Klimpf Marije Ivka	1888.			
Klimpf Antuna Josip	1885.	Jožefa Volf		1885.
Klimpf Antuna Matija, zęt per Garnikah	1887.	Jožefa Volf	1912.	
Matijau̯a žįęna Julka r. Ožbolt	1890.		"	
Klimpf Antuna Franjica	1889.	Jožefa Volf		1889.
Klimpf Antuna Julijana	1891.	Jožefa Volf		
Klimpf Matije Ludvik	1913.	Julka Ožbolt		
Klimpf Matije Antun	1919.	Julka Ožbolt		
Klimpf Matije Slavica	1921.	Julka Ožbolt		
Klimpf Matije Franjica	1923.	Julka Ožbolt		
Klimpf Matije Matija	1926.	Julka Ožbolt		
Klimpf Matije Josip	1928.	Julka Ožbolt		
Klimpf Matije Franjo	1931.	Julka Ožbolt		
Lautar Antuna Valentin, z Runcou 4	1830.		1852.	1886.
Valentinau̯a žįęna Marija r. Troha	1832.	Antun pa ?	"	
Lautar Valentina Filipina	1862.	Marija Troha		
Lautar Filipine Marija, nezakonita	1885.			
Wolf Georgiusa Marcus, z bru̯aja 47	1755.	Maria		
Wolf Marcusa Maria	1779.	Elizabeta		
Wolf Marcusa Thomas	1781.	Elizabeta		1860.
Thomasau̯a I. žįęna Ursula r. Hudolin	1779.			
" II. žj. Margaretha r. Lauter	1811.			1875.
Wolf Marcusa Elizabeta	1783.	Elizabeta		
Wolf Marcusa Casparus	1785.	Elizabeta		
Wolf Thomasa Georgius	1814.	Ursula Hudolin	1865. x 2	
Georgiusau̯a I. ž. Apolonia r. Sostarich	1817.		"	1865.
" II. žįęna Neža Miklić	1836.	Josannes pa Gertruda	"	
Wolf Thomasa Maria, ud. Troha	1834.	Margaretha Lauter		
Wolf Georgiusa Antonius	1839.	Apolonia Sostarich	1861.	
Antoniusau̯a žįęna Joanna r. Kavalir	1841.	Stjepan pa Jelena	"	
Wolf Georgiusa Casparus	1841.	Apolonia Sostarich		1849.
Volf Jurja Josip	1845.	Polona Šoštarić		1845.
Volf Jurja Vinko	1847.	Polona Šoštarić	1872.	
Vinkau̯a žįęna Antonija r. Beuk	1852.	Ivan pa Magdalena	"	
Volf Jurja Pavao	1851.	Polona Šoštarić		1855.
Volf Antuna Valentin	1864.	Ivka Kavalir	1888.	1924.
Valentinau̯a I. žįęna Matejka r. Štimac	1864.	Antun pa Marija	"	1916.
Volf Antuna Antun	1867.	Ivka Kavalir		1871.
Volf Antuna Ivka, ud. Žagar, Gar. 42	1869.	Ivka Kavalir	1888.	
Volf Antuna Matija	1872.	Ivka Kavalir	1898.	
Matijau̯a žįęna Marija r. Lakota	1878.	Valentin i Ivka	"	
Volf Antuna Matejka, ud. Čop, br. 52	1874.	Ivka Kavalir	1894.	
Volf Antuna Marija	1876.	Ivka Kavalir		
Volf Antuna Josip	1878.	Ivka Kavalir	1907.	
Josipau̯a žįęna Ivka r. Čop	1885.	Antun pa Marija	"	
Volf Jurja Franjica	1866.	Neža Miklić		1870.





112 *Dvej hišę deržin Malnar per Muhoucah. Lejų̆a hiša je na stareh temeljah.* 113

Prezimę, ų̆očitaų̆u jemi je jemi	r.lejtu	mate	paruka	smęrt
Volf Jurja Valentin	1868.	Neža Miklić		1868.
Volf Jurja Ivka	1870.	Neža Miklić		1889.
Volf Jurja Antonija	1873.	Neža Miklić		1890.
Volf Jurja Franjo	1878.	Neža Miklić		1878.
Volf Vinka Antonija	1873.	Antonija Beuk		
Volf Vinka Antun, v Bošnjakah	1875.	Antonija Beuk		
Antunaų̆a žjęna Jožefa Volf	1883.			
Volf Valentina Antun	1889.	Matejka Štimac		
Volf Valentina Marija	1891.	Matejka Štimac		1904.
Volf Valentina Franjo	1892.	Matejka Štimac		
Volf Valentina Antonija	1897.	Matejka Štimac		1905.
Volf Matije Franjica	1899.	Marija Lakota		1905.
Volf Matije Valentin	1901.	Marija Lakota		1905.
Valentinaų̆a žjęna Angela r. Čop	1891.	Antun pa Marija Malnar		
Volf Matije Marija	1902.	Marija Lakota		1902.
Volf Matije Vazmoslava	1903.	Marija Lakota		1905.
Volf Antuna Katica	1906.	Jožefa Volf		
Volf Antuna Ladislav	1908.	Jožefa Volf		
Volf Ivana Franjica	1909.	Ivka Čop		
Volf Marije (1876.) Antun, nezakonit	1912.			1913.
Volf Valent. Milka, ud. Malnar,telę	1922.	Angela Čop		
Malnar Franje Franjo, Milken muž	1917.			
Malnar Jurja Franjo, Parg 2	1896.	Josipa Lakota		
Fręnitaų̆a žjęna Marija r. Čop	1896.	Franjo pa Matejka Volf		
Malnar Franje Valentin	1921.	Marija Čop		
Malnar Franje Franjica	1923.	Marija Čop		
Malnar Franje Milka	1926.	Marija Čop		
Malnar Franje Antonija	1929.	Marija Čop		
Malnar Franje Franjo	1917.	Marija Čop		
Fręnitaų̆a I. žjęna Milka r. Volf, telę	1922.	Valentin pa Angela Čop		
" II. žjęna Franjica r. Zbašnik	1926.	Ivan pa Franjica Malnar		
Malnar Franje Franjo	1938.	Milka Volf		
Malnar Franje Antun	1940.	Milka Volf		
Malnar Franje Milka	1942.	Milka Volf		
Malnar Franje Josip	1945.	Milka Volf		
Josipaų̆a žj. Branka r. Zbašnik, Dalina	1947.	Franjica		
Malnar Franje Mira	1950.	Milka Volf		

Prezimę, ụočitaụu jemi je jemi	r.lejtu	mate	paruka	smęrt
Malnar Franje Valentin	1951.	Milka Volf		
Malnar Franje Antun	1953.	Milka Volf		
Malnar Franje Mladenka	1955.	Milka Volf		
Malnar Franje Ljiljana	1956.	Milka Volf		
Malnar Franje Ivan	1963.	Franjica Zbašnik		
Ivanaụa žjęna Ajka r. Tusunović	1966.			
Malnar Josipa Jadranka	1964.	Branka Zbašnik		
Malnar Josipa Darko	1966.	Branka Zbašnik		
Malnar Ivana Sebastjan	1991.	Ajka Tusunović		
Malnar Ivana Helena	1982.	Ajka Tusunović		

Malnarje so perşelile s Parga. Prezimę Klimpf, ke ję biu te ụosabejnek, nej bụo nekrej te ụokul, ko ana deržina na Babnen Pulje, a Loknar Joannes sę ję sen perşeliu ụod Ụoknarjou, Wolfe so pa ụod prejk per Muhoucah. Ivan Malnar (1963.) ję za svajo deržino naridu noụo hišo blizu rojstnę, tok da so Malnarje v dvęjeh hišah.

Muhovci (Muhouce) broj 49. **MALNARČNI, Per ŠEGE**

Prezimę, ụočitaụu jemi je jemi	r.lejtu	mate	paruka	smęrt
Wolf Jacobusa Georgius	1761.	Helena Monte		
Wolf Jacobusa Antonius	1766.	Helena		
Wolff Jacobusa Thomas	1769.	Helena		
Wolf Jacobusa Lucas	1773.	Helena Montanista		
Wolf Jacobusa Urbanus	1777.	Helena		
Wolf Thomasa Antonius	799.	Ursula		
Antoniusaụa I. žj. Gertrudis r. Janess	1800.			1854.
" II. žjęna Apolonia ?	?			
Wolf Thomasa Simonis	1802.	Ursula		
Wolf Thomasa Maria	1805.	Ursula Gorachi 69		
Wolf Thomasa Margarita	1807.	Ursula		
Wolf Thomasa Gertruda	1810.	Ursula		
Wolf Thomasa Joannes	1812.	Ursula		
Wolf Thomasa Georgius	1814.	Ursula		
Wolf Antoniusa Mathias	1823.	Gertruda Janess		1913.
Mathiasaụa žjęna Magdalena r. Sagar	1818.			1889.
Wolf Antoniusa Jacobus	1825.	Gertruda Janess		
Wolf Antoniusa Joannes	1827.	Gertruda Janess		1828.
Wolf Antoniusa Laurentis	1829.	Gertruda Janess		1839.
Wolf Antoniusa Antonius	1833.	Gertruda Janess	1854.	1911.
Antoniusaụa ž. Marija Sbasnik, Kr. Dr.	?		"	
Wolf Antoniusa Stephanus	1835.	Gertruda Janess		1838.
Wolf Antoniusa Antonius	1839.	Apolonia ?		
Wolf Antoniusa Stephanus	1840.	Apolonia ?		
Volf Matije Josip	1843.	Magdalena Žagar	1863.	1926.
Josipaụa žjęna Marija r. Bebar	1843.	Blaž pa Jelena	"	1911.
Volf Matije Marija	1847.	Magdalena Žagar		1848.
Volf Matije Ivan	1850.	Magdalena Žagar		1860.
Volf Matije Marija, ud. Turk	1854.	Magdalena Žagar	1873.	1888.
Volf Matije Ivka	1857.	Magdalena Žagar		1858.
Volf Matije Antun	1859.	Magdalena Žagar		
Volf Matije Katarina	1865.	Magdalena Žagar		1893.
Volf Josipa Franjica	1867.	Marija Bebar		1867.
Volf Josipa Antonija	1868.	Marija Bebar		1868.

Prezimę, u̯očitau̯u jemi je jemi	r.lejtu	mate	paruka	smęrt
Volf Josipa Franjo	1870.	Marija Bebar	1893.	
Frę̨nitau̯a žj. Marija r. Tušek, Koz.Vrh	1876.	Gašpar pa Marija	''	
Volf Josipa Josip	1873.	Marija Bebar		1873.
Volf Josipa Paulina, ud. Žagar,	1874.	Marija Bebar	1897.	
Volf Josipa Antun	1876.	Marija Bebar		1880.
Volf Josipa Josip	1878.	Marija Bebar		1878.
Volf Josipa Ludvik	1880.	Marija Bebar		1880.
Volf Josipa Josip	1882.	Marija Bebar	1907. je 30.	
Josipau̯a I. žję̨na Franjica r. Hudolin	1890.	Antun pa Jelena	"	
" II. žję̨na Marija r. Klepac	1895.		1930.	
Volf Josipa Marija, ud. Žagar, Prized	1884.	Marija Bebar	1907.	
Volf Josipa Franjica	1887.	Marija Bebar		1890.
Volf Fr. Franjica, ud. Vukelić, Jurjevo	1895.	Marija Tušek	1914.	
Volf Franje Franjo	1896.	Marija Tušek		
Frę̨nitau̯a žję̨na Antonija r. Šega	1904.			
Volf Franje Marija	1899.	Marija Tušek		1904.
Volf Franje Jožefa	1902.	Marija Tušek		1905.
Volf Franje Ivka	1903.	Marija Tušek		1904.
Volf Franje Matija	1905.	Marija Tušek	1930.	
Matijau̯a ž. Barica r. Lipovac, Kuzje V.	1907.		"	
Volf Franje Florijan	1907.	Marija Tušek	1931.	
Volf Franje Valentin	1909.	Marija Tušek	1938.	
Volf Franje Ivan	1911.	Marija Tušek		
Volf Franje Antonija, du̯ajka	1913.	Marija Tušek		
Volf Franje Slavica "	1913.	Marija Tušek		1913.
Volf Franje Zorka	1915.	Marija Tušek		
Volf Franje Antun	1917.	Marija Tušek	1937.	
Volf Josipa Stjepan	1908.	Franjica Hudolin		1909.
Volf Josipa Adam	1910.	Franjica Hudolin		1921.
Volf Josipa Rudolf	1913.	Franjica Hudolin		1926.
Volf Josipa Grgur	1915.	Franjica Hudolin		1926.
Volf Josipa Franjica, ud. Kovač	1918.	Franjica Hudolin	1937.	
Volf Josipa Josip	1920.	Franjica Hudolin	1940.	
Volf Josipa Marija	1922.	Franjica Hudolin		
Volf Josipa Antonija	1924.	Franjica Hudolin		
Volf Josipa Katarina	1926.	Franjica Hudolin		
Volf Josipa Milka	1928.	Franjica Hudolin		
Volf Matije Antun	1911.	Marija Veber		
Volf Josipa Marijan	1931.	Marija Klepac	1965.	
Volf Josipa Danica	1932.	Marija Klepac		
Volf Josipa Vida	1934.	Marija Klepac		
Volf Matije Marija	1931.	Barica Lipovac		
Volf Matije Julka	1933.	Barica Lipovac		
Volf Matije Slavko	1935.	Barica Lipovac		1936.
Volf Matije Slavica	1936.	Barica Lipovac		
Volf Matije Cvijeta	1938.	Barica Lipovac		

Hišnu jemi Malnarčni ję bu̯o dak nej pęršua nęvejsta Antonija Šega. Pu̯ala so Franjo Volf pa Antonija Šega narędile hišo broj 78.

Muhovci (Muhouce) broj 50 **Per FERJANE**

Prezimę, u̯očitau̯u jemi je jemi	r.lejtu	mate	paruka		smęrt
Bolf Jacobus	?				
Wolf Jacobusa Georgius	1761.	Helena Monte			
Wolf Jacobusa Antonius	1766.	Helena			
Wolff Jacobusa Thomas	1769.	Helena			1779.
Wolf Jacobusa Lukas	1773.	Helena Montanista			
Wolf Jacobusa Urban	1777	Helena			
Wolf Jacobusa Urbanus, z bru̯aja 49	1777.	Helena			
Wolf Urbanusa Stephanus	1805.	Maria Gorachi 52			
Wolf Urbanusa Jacobus	1808.	Maria			
Wolf Urbanusa Laurentis	1811.	Maria			
Wolf Urbanusa Apolonia	1813.	Maria			
Wolf Stephanusa Joannes	1804.	Maria			1887.
Wolf Stephanusa Stephanus	1805.	Maria			
Stefanusau̯a II.davica Margaretha Wolf	1801.				1871.
Wolf Stephanusa Jacobus	1808.	Maria			1870.
Wolf Stephanusa Helena	1816.	Maria			
Wolf Stephanusa Magdalena	1821.	Maria			
Wolf Stephanusa Margareta	1826.	Maria			
Wolf Stephanusa II. Petrus Paulus	1826.	Margaretha Wolf	1852.		1898.
Petrusau̯a žjęna Antonija r. Beuk	1827.	Matija pa Jelena "		1886.	
Wolf Stephanusa Maria, ud. Lakota	1830.	Margaretha Lakota	1858.		
Wolf Stephanusa Catharina	1835.	Margaretha Lakota			1838.
Wolf Stephanusa Maria, ud. Turk	1839.	Margaretha Lakota	1861.		
Volf Margarete (1826.) Antun, nezak.	1850.				
Volf Petra Grgur	1860.	Antonija Beuk	1881.		1926.
Gęrgena žjęna Franjica r. Troha	1861.	Vinko pa Uršula Čadež	"		
Volf Petra Josefa, ud. Klimpf	1863.	Antonija Beuk	1883.		1928.
Volf Petra Marija	1865.	Antonija Beuk			1938.
Volf Petra Antun	1867.	Antonija Beuk			1876.
Volf Grge Franjica, ud. Tušek	1883.	Franjica Troha	1900.		
Volf Grge Antonija	1886.	Franjica Troha			1887.
Volf Grge Ivka	1889.	Franjica Troha			1893.
Volf Grge Antun	1892.	Franjica Troha			1918.
Volf Grge Florjan	1895.	Franjica Troha	1919.		



114 *Baricena hišca za odmor na starmo temelje.*



115 *Šoštarić Josip – Iže z Makouga Hriba se ję per Muhoucah naridu vikendico.*

Prezimę, u̯očitau̯u jemi je jemi	r.lejtu	mate	paruka	smęrt
Florjnau̯a žjęna Marija r. Ožbolt	1897.	Juraj pa Matilda Križ	"	
Volf Grge Slavica, ud. Križ, Perk.Dr.	1903.	Franjica Troha		
Volf Florjana Franjica	1920.	Marija Ožbolt		
Volf Florjana Antun	1923.	Marija Ožbolt		1923.
Volf Florjana Florjan	1925.	Marija Ožbolt		
Volf Florjana Josip	1929.	Marija Ožbolt		
Volf Florjana Slavica	1933.	Marija Ožbolt		

Temelje hišę so da fermjęnta zrušęni, zak grę čiznę cejsta h Mirkutave hiše. Per Muhoucah nej vęč Ferjanaveh potomkou s tega hišnega bru̯aja. Te ję rajęna babca Slavica Volf, ud. Križ, na zajdnu ževeju̯a na Rounicah.

116



V te hišce ję zajdna ževeju̯a Franjica Križ, s perjemkan Mutka u̯od Juzoukę. Lokalitet ję na Brinje.

117



Vikendica Slavicę ud. Georgijevski, rajęnę Volf.

Muhovci (Muhouce) broj 51. Per MIRKUTE

Prezimę, u̯očitau̯u jemi je jemi	r.lejtu	mate	paruka	smęrt
Wolf Blasiusa Katarina	1792.	Elizabeta, Gorachi		
Wolf Blasiusa Maria	1797.	Elizabeta		
Wolf Blasiusa Josephus	1803.	Elizabeta		
Wolf Blasiusa Joannes	1806.	Elizabeta, Gorachi 52	1857.	
Joannesau̯a I. žjęna Helena r. Hudolin	1810.			
" II. žjęna Francisca r. Brovet	1816.		1857.	
Wolf Marie Apolonia, nezakonita	1820.			
Wolf Joannesa Paulus	1826.	Maria		
Wolf Joannesa Michael	1831.	Maria		
Wolf Joannesa Joannes	1833.			
Wolf Joannesa Laurentis	1838.	Maria		
Wolf Joannesa Antonius	1843.	Maria		
Wolf Joannesa Joannes	1833.	Helena Hudolin	1861.	
Joannesau̯a žjęna Apolonia r. Krish	1838.		"	1896.
Wolf Joannesa Jacobus	1840.	Helena Hudolin		
Volf Ivana Julijana	1844.	Helena Hudolin		
Volf Ivana Matejka	1867.	Polona Križ		
Malnar Stjepan	1839.			
Stjepanau̯a žjęna Jelena r. Turk	1845.			
Malnar Stjepana Josip	1871.	Jelena Turk		
Josipau̯a žjęna Franjica r. Lipovac	1887.			

Prezimę, u̯očitau̯u jemi je jemi	r.lejtu	mate	paruka	smęrt
Malnar Stjepana Franjo	1874.	Jelena Turk		
Malnar Stjepana Antun	1876.	Jelena Turk		1780.
Malnar Stjepana Pavao	1879.	Jelena Turk		1780.
Malnar Stjepana Franjo	1881.	Jelena Turk		1781.
Malnar Stjepana Antun	1882.	Jelena Turk		
Malnar Stj. Franjica, ud. Troha, telę	1885.	Jelena Turk	1908.	
Malnar Stjepana Valentin	1888.	Jelena Turk		
Malnar Stjepana Marija	1892.	Jelena Turk		1892.
Troha Andrija, zęt	?			
Andrijau̯a žįęna Franjica r. Malnar	1885.	Stjepan pa Jelena Turk		
Troha Andrije Franjo, .	1914.	Franjica Malnar		
Fręnitau̯a žįęna Milka r. Jelen	1916.	Andrija pa Marija Mihelić, Parg		
Troha Andrije Antun	1922.	Franjica Malnar		
Troha Andrije Milka	1923.	Franjica Malnar		
Troha Andrije Viktor	1925.	Franjica Malnar		
Troha Andrije Ivan	1926.	Franjica Malnar		
Troha Andrije Mirko	1930.	Franjica Malnar		
Mirkutau̯a žįęna Slavica, r. Malnar	1933.	Vjekoslav pa Angela Malnar		
Troha Franje Andrija	1940.	Milka Jelen		
Troha Franje Branka	1942.	Milka Jelen		
Troha Mirka Fanika	1955.	Slavica Malnar		
Troha Mirka Mirko	1957.	Slavica Malnar		

Troha ję pęršu za zita s Kuzjega Vęrha (Majzel). V nove hiše ževi Mirku zes žįęno Slavico je hčęrjo Faniko.



118 *Mirku Troha z deržino vživa v lepe hiše.*

Muhovci (Muhouce) broj 70. **TETAVI**

Prezimę, u̯očitau̯u jemi je jemi	r.lejtu	mate	paruka	smęrt
Volf Josipa Josip, z bru̯aja 49	1882.	Marija Bebar		
Josipau̯a I. žįęna Franjica r. Hudolin	?			
" II. žįęna Marija r. Klepac	1895.	Matija pa Polona Pajnić		
Volf Josipa Josip	1920.	Franjica Hudolin		
Josipau̯a žįęna Vera r. Klepac	1922.	Nikola pa Marija Klepac		
Volf Josipa Marija	1922.	Franjica Hudolin		
Volf Josipa Antonija	1924.	Franjica Hudolin		
Volf Josipa Katarina	1926.	Franjica Hudolin		

Prezimę, u̯očitau̯u jemi je jemi	r.lejtu	mate	paruka	smęrt
Volf Josipa Milka	1928.	Franjica Hudolin		
Volf Josipa Marijan	1931.	Marija Klepac		
Volf Josipa Danica	1932.	Marija Klepac		
Volf Josipa Vida	1934.	Marija Klepac		
Volf Josipa Božica	1939.	Marija Klepac		
Volf Josipa Franjo	1942.	Vera Klepac		

Na stareh temeljah ję narjęna vikendica je pouk ni gaspadarsku zdajni. Vajno pridęjo samu včaseh.

Muhovci, (Muhouce) broj 74. MAJERSKA ZJEMLA

Prezimę, u̯očitau̯u jemi je jemi	r.lejtu	mate	paruka	smęrt
Volf Franje Valentin	1909.	Marija Tušek		
Frę̨nitau̯a žję̨na Franjica r. Križ	1905.	Antun pa Marija Janeš		

Hiša nej pa rate u̯obnavljęna.

Dom Frę̨nita Volfa – Šegę je negovę deržinę.

Ta hiša ję na krę̨j Muhoucou, prute Hribe.



Muhovci (Muhouce) broj 78. per ŠEGE

Hišnu jemi Šega ję u̯od kar ję pęršua nęvejsta Antonija Šega, pa ke so perspelile z bru̯aja 49.

Prezimę, u̯očitau̯u jemi je jemi	r.lejtu	mate	paruka	smęrt
Volf Franje Franjo	1896.	Marija Tušek	1922.	
Frę̨nitau̯a žję̨na Antonija r. Šega	1904.	Franjo pa Franjica Pintar	"	
Volf Franje Izidor	1923.	Antonija Šega		
Volf Franje Franjica	1925.	Antonija Šega		
Volf Franje Josip	1927.	Antonijsa Šega	1954.	
Josipau̯a žję̨na Ivanka r. Kovač, Dalina	1934.		"	
Volf Franje Ivanka	1933.	Antonija Šega		
Volf Franje Slavica	1936.	Antonija Šega		
Volf Josipa Franjo	1954.	Ivanka Kovač		
Frę̨nitau̯a žj. Jasenka r. Frbežar, Vę̨rhe	1962.	Antun r. Filipka		
Volf Franje Kristjan	1984.	Jasenka Frbežar		
Šulevski Jasenke Alka	1979.			

Muhovci (Muhouce) broj 83. BRINJĘ

Prezimę, u̯očitau̯u jemi je jemi	r.lejtu	mate	paruka	smęrt
Volf Franje Matija	1905.	Marija Tušek		
Matijau̯a žjęna Barica r. Lipovac	1911.	Franjo pa Vicencija Križ		
Volf Matije Marija, ud. Troha	1931.	Barica Lipovac		
Volf Matije Julka, ud. Iskra	1933.	Barica Lipovac		
Volf Matije Slavka, ud. Brus	1936.	Barica Lipovac		
Volf Matije Cvijeta	1938.	Barica Lipovac		
Volf Matije Franjica	1941.	Barica Lipovac		
Iskra Antuna Ivan, z Lisca (per Ku̯ane)	1920.	Margareta Šuštar		
Ivanau̯a žjęna Julka r. Volf	1933.			
Iskra Ivana Vojko	1956.	Julka Volf		

Je ta deržina ima karinę na hišnemo bruaje 49.

Stanovnik ję Muhavec, žjęna je Muhouka, a pridjev muhousku. Per Muhoucah, u̯od Muhoucou, h Muhoucan.

Ovski (Ų̯ouske)

Ovski (Ų̯ouske) broj 52

Zaselak ję segurnu dabiu jemi pa pęrvmo zapisanmo Ų̯ouske, ke so ga pisale v vęčeh oblikeh, kar sę vide v zapise deržinę, al nej segurnu da ję bu̯o Ousek prezimę. Prejk be sę rjękų̯o da ję perjemek, zak ję v knige kęršč̣eneh pa męrtveh ko prezimę zapisanu samu štirkręt je tu v razmake u̯od sidendęsit lejt. Na područje Garačou ję bu̯o prezimę Ousenik (nej paznata mikrolokacija) ke ję magučę skrajšanu v perjemek Ousek. Za tamačejni značaja Ų̯ousek be sę u̯ohku rjękų̯o nekulku varijant.

Prezimę, u̯očitau̯u jemi je jemi	r.lejtu	mate	paruka	smęrt
Ousek Georgius	1669			1739.
Ousiz Georgiusa Maria, ud. Quaternik			1719.	
Ousek Martin	1739	Maria		
Ovsek Georga Elizabeta, ud. Malnar			1741.	
Troha Stephanus	1786.			
Stephanusau̯a žjęna Maria r. Quaternik	1791.			1860.
Troha Joannes	1813.			
Joannesau̯a žjęna Catharina r. Troha	1812.			1889.
Troha Stephanusa Agneza, ud. Csadesh	1819.	Marija Kvaternik	1858.	
Troha Stephanusa Margaretha	1820.	Marija Kvaternik		1821.
Troha Stephanusa Apolonia	1822.	Marija Kvaternik		1832.
Troha Stephanusa Georgius	1824.	Marija Kvaternik	1857.	1905.
Troha Stephanusa Jacobus	1827.	Marija Kvaternik		1853.
Troha Stephanusa Josephus	1830.	Marija Kvaternik		1831.
Troha Stephanusa Maria, ud. Poje G.Ž.	1832.	Marija Kvaternik	1866.	
Troha Stephanusa Apolonia	1834.	Marija Kvaternik		
Troha Joannesa Andreas	1835.	Catharina Troha		
Troha Joannesa Maria	1839.	Catharina Troha		
Troha Joannesa Magdalena	1841.	Catharina Troha		
Troha Ivana Ivan	1847.	Katarina Troha		1854.

Prezimę, u̯očitau̯u jemi je jemi	r.lejtu	mate	paruka	smęrt
Troha Ivana Johana	1850.	Katarina Troha		
Troha Ivana Franjica	1853.	Katarina Troha		1895.
Troha Marije (1832.) Franjica, nezak.	1864.			
Troha Marije Valentin, nezakonit	1866.			
Pantar Jakov, u̯od Tajčarjou	1849.		1891.	
Jakovau̯a žjęna Marija r. Lakota	1843.	Stjepan pa Marija	"	
Pantar Franje Josip, zęt	1858.	Marija ?	1887.	
Josipau̯a žjęna Julka r. Šoštarić, telę	1869.	Matija i Marija	"	
Pantar Josipa Matija	1890.	Julka Šoštarić		1893.
Pantar Josipa Josip	1892.	Julka Šoštarić		1893.
Pantar Josipa Antonija	1894.	Julka Šoštarić		1900.
Pantar Josipa Josip	1898.	Julka Šoštarić		
Pantar Josipa Franjo	1901.	Julka Šoštarić		
Pantar Josipa Ljubica	1904.	Julka Šoštarić		1924.
Pantar Josipa Antun	1907.	Julka Šoštarić		
Šoštarić Matija, zęt z Rounic 4	1836.	Elizabeta Lipovacz		
Matiau̯a žjęna Marija, r. Troha	1839.	Ivan pa Katarina Troha		
Šoštarić Matije Juraj	1859	Marija Troha		1873.
Šoštarić Matije Vinko	1862.	Marija Troha		
Šoštarić Matije Ignac	1865.	Marija Troha		1865.
Šoštarić Matije Franjica	1867.	Marija Troha		1876.
Šoštarić Matije Julija, ud. Pantar, telę	1869.	Marija Troha	1887.	
Šoštarić Matije Matejka	1872.	Marija Troha		1874.
Šoštarić Matije Antun	1874.	Marija Troha	1896.	
Antunau̯a žjęna Marija r. Križ	1874.		"	
Šoštarić Matije Veronika, ud. Žagar	1877.	Marija Troha	1901.	
Šoštarić Matije Ivka	1881.			
Šoštarić Antuna Antun	1896.	Marija Križ		
Šoštarić Antuna Marija	1899.	Marija Križ		
Šoštarić Franjica	1901.	Marija Križ		
Šoštarić Antuna Vazmoslava, ud. Poje	1904.	Marija Križ		
Šoštarić Antuna Antonija ud. Štimac	1906.	Marija Križ	1937.	
Šoštarić Antuna Ivka, ud. Šebalj	1908.	Marija Križ	1934.	
Šoštarić Antuna Milka	1913.	Marija Križ		
Šoštarić ? Marija (Garače 44.)	1925.			

Vouski (U̯ouske) broj 53.

Prezimę, u̯očitau̯u jemi je jemi	r.lejtu	mate	paruka	smęrt
Sostarich Stephanus, zęt	1805.			
Stephanusau̯a žjęna Magalena r. Csop	1816.	Mich. pa Ursula Quaternik		
Sostarich Stephanusa Maria	1840.	Magdalena Csop		
Sostarich Stephanusa Joanna	1844.	Magdalena Csop		
Csop Michael	1784.			
Michajlau̯a žjęna Ursula r. Quternik	1788.			
Csop Thomasa Jacobus	1805.	Maria Gorachi 48		
Csop Michaela Agnes	1812.	Ursula Quaternik		
Csop Michaela Magdalena	1816.	Ursula Quaternik		
Csop Michaela Jacobus	1821.	Ursula Quaternik		1901.
Csop Michaela Margaretha	1824.	Ursula Quaternik		1855.
Csop Michaela Stephanus	1828.	Ursula Quaternik	1851.	1907.

Prezimę, u̯očitau̯u jemi je jemi	r.lejtu	mate	paruka		smęrt
Stephanusau̯a I. žjęna Anna r. Malnar	1830.		"		
St. II. ž. Ana r. Malnar, Dizmase	1851.	Josip pa Marija	1915.		
Csop Michaela Ana	1833.	Ursula Quaternik			1915.
Čop Stjepana Antun	1854.	Ana Malnar	1876..		1918.
Antunau̯a žjęna Marija r. Malnar	1856.	Jakov pa Polona "		1910.	
Čop Stjepana Marija, ud. Malnar	1857.	Ana Malnar	1887.		
Čop Stj. Antonija, ud. Turk, G. 32/53	1862.	Ana Malnar	1883.		1900.
Čop Stjepana Franjica	1865	Ana Malnar			1867.
Čop Stjepana Franjica	1869.	Ana Malnar			
Čop Stjepana Franjo	1873.	Marija Malnar	1894.		1899.
Frẹnitau̯a žjęna Matejka Volf, Muh. 48.	1874.	Antun pa Ivka	"		
Čop Antuna Ivka	1880.	Marija Malnar			1883.
Čop Antun Valentin, v Brinave Drage	1883.	Marija Malnar	1907.		
Valentinau̯a žjęna Ivka Žagar	1888.				
Čop Antuna Ivka, ud. Volf, Muh. 48,	1885.	Marija Malnar			
Čop Antuna Polona	1888.	Marija Malnar			
Čop Antun Angjela	1891.	Marija Malnar			
Čop Antuna Antonija, ud. Žagar	1894.	Marija Malnar			
Čop Fr. Marija, ud. Malnar Majẹr 26	1896.	Matejka Volf			
Čop Franje Franjica	1898.	Matejka Volf			
Čop Franje Vinko	1900.	Matejka Volf	1922.		1957.
Vinkau̯a žjęna Slavica r. Šoštarić	1904.	Antun pa Marija Križ	"		
Čop Marije Franjo, nezakonit	1917.				
Čop Vinka Milka	1923.	Slavica Šoštarić	1942.		
Čop Vinka Valentin	1931.	Slavica Šoštarić	1951.		
Valentinau̯a žjęna Ivanka r. Tušek	1933.		"		
Čop Antuna Ivanka	1933.	Marija Troha			
Čop Franjo	1949.				
Čop Valentina Vinko	1954.	Ivanka Tušek			
Čop Valentina Terezija	1956.	Ivanka Tušek			
Malnar Franje Milka	1926.	Marija Čop			
Malnar Franje Antonija	1929.	Marija Čop			



120 *Temelje hišę broj 52 per Ụovskah sę kumej vidjo.*



V hišo broj 53 včaseh pridẹjo vlasnike ke so v Francusken. 121

Zapeščẹn zaselak jẹ da 1942. lejta jemu dva imajna. Nahaja sę pouk Kalavirjou (Kavaliri). Da prẹd kaku lejtu ga jẹ bu̯o lepu videt s Tatinskẹ Dragẹ. Ụod Dẹbilẹ huję (blizu Parga) u̯ode u̯oska asfaltirana cejsta ke pavežiu̯a je Kalavirję. Pa noven so Ụouske patpale h Kalavirjan.

Stanovnik jẹ Ụousek, žjęna jẹ Ụosula, a pridjev u̯ouskastu. Per Ụouskah, u̯od Ụouskou, h Ụouskan.

Kavaliri (Kalavirje)

Kavaliri (Kalavirje) broj 54. per HADALINČKE

Kalavirje (Kavaliri) imajo jemi pa prezimene Kavalir. Te vęč na ževi nebęden s taken prezimenan. Jedine stalne stanovnik ję Vjekoslav Hudolin. Per zajdnemo papešivejne hiš (2001. lejta) so Kalavirje je Ų̨ouske zapisani ko an zaselak z jeminan Kavaliri.

Prezimę, ų̨očitau̯u jemi je jemi	r.lejtu	mate	paruka	smęrt
Hudolin Simonisa Jakobus, Hadaline	1800.	Maria		
Hodolin Jacobusa Georgius	1823.	Barbara Sagar		1898.
Hodolin Jacobusa Josephus	1827.	Barbara Sagar		1900.
Josephusau̯a žję̯na Ana r. Kavalir	1833.			1910.
Hudolin Jacobusa Bartol	1830.	Barbara Sagar	1852.	1878.
Hudolin Josipa Franjica	1852.	Ana Kavalir		1884.
Hudolin Josipa Antun	1856.	Ana Kavalir	1878. je 89.	1923.
Antunau̯a I. žję̯na Marija r. Štimac	1857.		"	
" II. žję̯na Jelena r. Kalčić, Gar. 59	1870.	Jakov pa Jelena	1889.	1902.
" III. žję̯na Franjica r. Žagar	1859.			
Hudolin Josipa Josip	1859.	Ana Kavalir		
Hudolin Josipa Franjo	1862.	Ana Kavalir		1883.
Hudolin Josipa Ivan	1864.	Ana Kavalir		1883.
Hudolin Josipa Petar	1866.	Ana Kavalir		1881.
Hudolin Josipa Gertruda	1868.	Ana Kavalir		1885.
Hudolin Josipa Ludvik	1870.	Ana Kavalir		
Hudolin Josipa Ivka, ud. Beuk, br. 17	1872.	Ana Kavalir	1898.	1899.
Hudolin Josipa Vjekoslav	1875.	Ana Kavalir	1898.	
Vjekoslavau̯a žję̯na Ivka r. Zbašnik	1879.	Josip pa Polona	"	
Hudolin Josipa Matejka	1877.	Ana Kavalir		1883.
Hudolin Josipa Antonija	1879.	Ana Kavalir		1880.
Hudolin Antuna Vjekoslav	1882.	Marija Štimac		1883.
Hudolin Antuna Antonija	1884.	Marija Štimac		1888.
Hudolin Antuna Polona	1886.	Marija Štimac		
Hudolin Antuna Franjica	1888.	Marija Štimac		
Hudolin Ant. Franjica, ud. Volf, br. 49	1890.	Julija Kalčić	1907.	1930.
Hudolin Antuna Josip	1892.	Julija Kalčić	1914.	
Josipau̯a žj. Franjica r. Križ	1897.		"	
Hudolin Antuna Ana, ud. Križ	1894.	Julka Kalčić	1914.	
Hudolin Ant. Ana, ud. Križ, Gar. 58	1894.	Julija Kalčić		
Hudolin Antuna Franjo	1897.	Julija Kalčić		
Frę̨nitau̯a žję̯na Ivka r. Križ	1905.			
Hudolin Antuna Marija	1899.	Julija Kalčić		
Hudolin Antuna Marija	1902.	Julija Kalčić		1902.
Hudolin Vjekoslava Antonija	1899.	Ivka Zbašnik		
Hudolin Vjekoslava Antun	1902.	Ivka Zbašnik		1902.
Hudolin Vjekosl. Vjekoslava, ud. Križ	1906.	Ivka Zbašnik	1927.	
Hudolin Vjekoslava Josip	1909.	Ivka Zbašnik	1937.	
Josipau̯a žję̯na Franjica	1911.			
Hudolin Vjekoslava Slavica	1913.	Ivka Zbašnik		
Hudolin Vjekoslava Ivka	1920.	Ivka Zbašnik		1920.
Hudolin Josipa Josip	1917.	Franjica Križ		
Hudolin Josipa Franjo	1919.	Franjica Križ	1947.	
Frę̨nitau̯a žję̯na Marija r. Košorog	1924.	Antun pa Angela Lipovac	"	
Hudolin Josipa Antun	1921.	Franjica Križ		
Hudolin Josipa Ljudevit	1922.	Franjica Križ		

Prezimę, u̯očitau̯u jemi je jemi	r.lejtu	mate	paruka	smęrt
Hudolin Josipa Vjekoslav	1925.	Franjica Križ		
Hudolin Josipa Marija	1927.	Franjica Križ		1927.
Hudolin Josipa Marija	1929.	Franjica Križ		
Hudolin Josipa Vladimir	1930.	Franjica Križ		
Hudolin Josipa Franjica	1931.	Franjica Križ		
Hudolin Franje Franjo	1926.	Ivka Križ		
Hudolin Franje Ivka	1927.	Ivka križ		
Hudolin Franje Franjica	1931.	Ivka Križ		
Hudolin Franje Ivka	1948.	Marija Košorog	1969.	
Hudolin Franje Franjo, na Majęrje	1950.	Marija Košorog	"	
Hudolin Franje Josip	1952.	Marija Košorog		1953.
Hudolin Franje Vjekoslav	1954.	Marija Košorog		

Hudolin Josip ję pęršu ke Kalavirjan z u̯očitan je bratan Georgiusan za zita u̯od Hadolinou. Venda ję naridu hišo per sasejde kir ję bu̯a rajęna negou̯a žįęna. Tu kar ima majnje hišne broj u̯od deržinę Kavalir pamejne da so novę bru̯aję dabile ke so blę vęč narjęnę u̯obedvej hišę. V te hiše ževi samu Lojzek Hudolin.

Kavaliri (Kalavirje) broj 55. **LOJZĘ KALAVIR**

Prezimę, u̯očitau̯u jemi je jemi	r.lejtu	mate	paruka	smęrt
Caualier Gasparusa Georgius	?			1709.
Caualir Casparusa Apolonia	1656.			1719.
Chavalier Jacobus	1680 .			1770.
Caualer Jacobusa Helena	1709.			1716.
Kavalier Joannes	1709.	Montibus		1784.
Caualier Jacobusa Elizabeta	1718.	Elizabeta		1728.
Caualler Jacobusa Blasius	1723.	Elizabeta		
Caualier Jacobusa Jacobus	1733.	Elizabeta		
Kavalir Jacobusa Casparus	1750.	Elizabeta Monte		
Kavaler Joannesa Maria	1722.			1750.
Kavaller Joannesa Agnesa	1746.	Maria		
Kavaller Joannesa Elizabeta	1748.	Maria		
Kavalir Joannesa Maria	1751.	Ursula		



Vikendica per Kalavirjah na mejste nekdajnega skedna Lojzęta Kalavirja.

122

Prezimę, u̯očitau̯u jemi je jemi	r.lejtu	mate	paruka	smęrt
Kavalir Joannes a Katarina	1753.	Ursula		
Kavalir Joannes a Ursula	1754.	Ursula		
Kavalir Joannesa Ursula	1755.	Ursula		
Kavalir Joannes a Barbara	1758.	Ursula		
Kavalir Joannes a Helena	1761.	Ursula		
Kavalir Joannes a Mihaelis	1763.	Ursula		
Kavalir Joannes a Joannes	1766.	Ursula		
Kavalir Joannesa Andreas	1768.	Ursula		
Andreasau̯a žjęna Agnes r. Sbasnig	1767.			
Chaualer Joannesa Martinus	1770.	Ursula		1770.
Kaualer Joannesa Maria	1774.	Ursula		
Cavalier Mihaelisa Katarina	1792.	Maria Gorachi		
Kavalir Casparusa Andreas	1768.	Maria		
Chavaler Casparusa Thomas	1770.	Maria		
Kavaler Gaspara Blasius	1774.	Maria		
Kavaler Gaspara Helena	1777.	Maria		
Kavalier Casparusa Maria	1785.	Maria		
Cavalier Casparusa Ursula	1805.	Helena Gorachi 54		
Cavalier Thomasa Maria	1797.	Helena		
Cavalier Thoma Magdalena	1801.	Helena		
Cavalier Thomasa Stephanus	1802.	Helena		
Stephanusau̯a ž. Gertuda r. Hodolin	1808.			
Cavalier Thomasa Jacobus	1807.	Helena		
Cavalier Thomasa Gertruda	1810.	Helelna		
Cavalier Andreasa Margarita	1792.	Agneta Sbasnig		
Cavalier Andreasa Georgius	1794.	Agneta Sbasnig		
Georgiusau̯a žjęna Ursula r. Wolf	1794.			1870.
Cavalier Andreasa Margarita	1796.	Agneta Sbasnig		
Cavalier Andreasa Jacobus	1798.	Agneta Sbasnig		
Cavalier Andreasa Helena	1800.	Agnetis Sbasnig		
Cavalier Andreasa Blasius	1802.	Agnetis Sbasnig		
Cavalier Andreasa Antonius	1803.	Agneta Sbasnig		
Cavalier Andreasa Joannes	1805.	Agneta Sbasnig		
Cavalier Andreasa Urbanus	1807.	Agneta Sbasnig		
Urbanusau̯a žjęna Maria r. Sagar	1810.			1893.
Cavalier Andreasa Marcus	1810.	Agnetis Sbasnig		
Kavalir Stephanusa Jacobus	1826.	Gertruda Hudolin		
Kavalir Stephanusa Antonius	1830.	Gertruda Hudolin		
Kavalir Stephanusa Josephus	1833.	Gertruda Hudolin	1849.	
Josephusau̯a žjęna Maria r. Malnar	1832.		1849.	1909.
Kavalir Stephanusa Stephanus	1839.	Gertruda Hudolin		
Kavalir Stjepana Ivka, ud. Volf	1841.	Gertruda Hudolin		
Kavalir Stjepana Antun, Brinj. Dr. 4	1845	Gertruda Hudolin		
Kavalir Georgiusa Mathias	1825.	Ursula Wolf		
Kavalir Georgiusa Marija	1828.	Ursula Wolf		
Kavalir Urbanusa Anna	1833.	Maria Sagar		
Kavalir Urbana Margaretha	1835.	Maria Sagar		1844.
Kavalir Ur. Polona, ud. Miklič, St.Kut	1838	Maria Sagar	1871.	
Kavalir Urbana Jelena	1840.	Maria Sagar		1844.
Kavalir Urbana Stephanus	?	Maria Sagar	1863.	
Stephanusau̯a žjęna Marija r. Turk	1841.		"	1895.
Kavalir Urbana Franciscus	1843.	Maria Sagar		
Kavalir Ur. Margareta, ud.Loknar, Parg	1846.	Marija Žagar	1869.	
Kavalir Urbana Marija	1851.	Marija Žagar	1879.	

Prezimę, uočitaų u jemi je jemi	r.lejtu	mate	paruka	smęrt
Kavalir Urbana Magdalena	1854.	Marija Žagar		1854.
Kavalir Josipa Matija	1855.	Marija Malnar	1873.	1919.
Matijaų a žįęna Gera r. Lipovac	1856.		"	
Kavalir Josipa Franjo	1860.	Marija Malnar		1872.
Kavalir Josipa Grga	1866.	Marija Malnar		1867.
Kavalir Josipa Miroslav	1869.	Marija Malnar	1892.	
Miroslavaų a žįęna Antonija r. Križ.	1871.		"	
Kavalir Josipa Johana, ud. Čadež	1872.	Marija Malnar	1891.	
Kavalir Josipa Antun	1874.	Marija Malnar		
Kavalir Stjepana Franjica, ud. Malnar	1865.	Marija Turk	1889.	
Kavalir Stjepana Veronika	1868.	Marija Turk		1874.
Kavalir Stjepana Antun	1871.	Marija Turk		1874.
Kavalir Stjepana Ivka	1875.	Marija Turk		1889.
Kavalir Stj. Polona, ud. Kovač, Tajčarje	1881.	Marija Turk	1900.	
Kavalir Matije Veronika	1878.	Gera Lipovac		1902.
Kavalir Matije Antonija	1882.	Gera Lipovac		1882.
Kavalir Matije Antonija	1885.	Gera Lipovac		1890.
Kavalir Matije Franjo	1890.	Gera Lipovac	1914.	
Fręn. žįęna Marija r. Malnar, Rounicę	1895.	Ivan i Marija Košorog	"	
Kavalir Matije Antun, v Brinave Drage	1891.	Gera Lipovac		
Kavalir Miroslava Marija	1893.	Antonija Križ		1893.
Kavalir Miroslava Vjekoslav	1896.	Antonija Križ		
Vjekosl. žįęna Franjica r. Čop, M.Hrib	1902.	Rudolf pa Vincenca Malnar		
Kavalir Miroslava Ivka	1901.	Antonija Križ		
Kavalir Miroslava Antun	1903.	Antonija Križ		1907.
Kavalir Mirosl. Antonija, ud. Frb.Kr.V.	1905.	Antonija Križ	1927.	
Kavalir Miroslava Marija, ud. Klepac	1909.	Antonija Križ	1931.	
Kavalir Miroslava Milka	1912.	Antonija Križ		1918.
Kavalir Fr. Marija, ud. Klepac, Gar. 65	1909.	Marija Malnar		
Kavalir Franje Josip	1915.	Marija Malnar		
Kavalir Franje Franjica	1917.	Marija Malnar		1918.
Kavalir Franje Franjo	1919.	Marija Malnar		1922.
Kavalir Franje Matija	1921.	Marija Malnar		
Kavalir Vjekoslava Milka	1921.	Franjica Čop		
Kavalir Vjekoslava Josip	1922.	Franjica Čop		
Kavalir Vjekoslava Alojzije	1929.	Franjica Čop	1952.	
Alojzaų a žįęna Marija r. Turk	1935.	Franjo pa Marija Malnar	"	
Kavalir Vjekoslava Ružica, ud. Mlakar	1934.	Franjica Čop		
Kavalir Alojza Fanika, ud. Žagar	1953.	Marija Turk		
Kavalir Alojza Josip	1954.	Marija Turk		
Janess Josephus	1813.			
Josephusaų a žįęna Lucia r. Korossecz	1819.	Antonius pa ?		
Janess Josephusa Mathias	1842.	Lucia Korossecz		
Janess Josephusa Joannes	1847.	Lucia Korossecz		
Janeš Josipa Johana, ud. Žagar, Br. Dr.	1852.	Lucija Korošec		

Stanovnik ję Kalavir, žįęna ję Kalavirka, a pridjev kalavirsku. Per Kalavirjah, ų od Kalavirjou, h Kalavirjan.



123 *V hiše broj 54 ževi samu Vjekoslav Hudolin. Negou predak ję pęršu u̯od Hadalinou.*



Tu ję Kalavirjau̯a hiša pa kire ję zaselak dabiu jemi. Vęč dougu nej nastanęna. 124

Resmani (Rismane)

Resmani (Rismane) broj 56. **Per ČADEŽE**

Rismane so dabile jemi u̯od prezimena Resman. Tu znači da ję bu̯o telę ke ję nastajou zaselak. V teh cajteh kar so zapisani stanovnike, ję per Rismanah perkazanu samu nekulku ledi s ten prezimenan. 1710. lejta sę ję u̯omažiu̯a za Čadęža Ursula Resman je tok so sę h Rismanan naselile Čadęže. Za testen so Resmane zginle s tega zaselka je prępestile mejstu Čadężan pa Janęšan.

V prędzidanskeh Runcah so šę ani Rismane, ton ke ję lovačka hiša. No, ton nej sleda temo prezimene. Segurnu so ble ton šę prejk.

Resmanou ję bu̯o tude v Krajce (Gornji Žagari), v Čęrneh U̯azah je na Vęrhah. Navej sę al so vse patjękle u̯od anga al sę jeh bu̯o vęč persęliu̯u h nan.

Prezimę, u̯očitau̯u jemi je jemi	r.lejtu	mate	paruka	smęrt
Resman Georgiusa Blasius	?		1707.	
Blasiusau̯a žjęna Agnes r. Cosoroh	?		"	
Resman Martinus	1683.			
Resman Blasiusa Anna, ud. Gerbaz	?		1707.	
Zsades Joannesa Martinus	?		1710.	
Martinusau̯a žjęna Ursula r. Resman	?	Georgius	"	
Chades Joannesa Agnes	1642.			1732.
Chades Laurentisa Marcus	1665.			1736.
Zhades Laurentisa Maria	1695.	Montanista		1747.
Zhades Martinusa Helena	?			1739.
Zhades Martinusa Ursula	1694.			1729.
Zhades Jacobus	1697.			1747.
Jacobau̯a žjęna Agnes	1696.			1766.
Zhades Martinusa Petrus	1716.	Ursula		
Zhades Martinusa Andreas	1718.	Ursula		
Chades Martinusa Georgius	1721.	Ursula		1778.
Zhades Martinusa Gertruda	1726.	Ursula		
Cades Martinusa Katarina	1727.	Ursula		
Zhades Jacobusa Ursula	1722.	Agnes		
Zhades Jacobusa Elizabeta	1724.	Agnes		
Chades Jacobusa Agneta	1732.	Agneta		

Prezimę, u̯očitau̯u jemi je jemi	r.lejtu	mate	paruka	smęrt
Chades Jacobusa Jacobus	1735.	Agneta		1740.
Zhades Jacobusa Margarita	1740.	Agnes		
Zhades Jacobusa Francisco	1727.	Helena		
Zades Jacobusa Simon	1729.	Elizabeta		
Zhadesh Laurentids Gertruda	1723.	Maria		
Zhades Laurentisa Petro	1725.	Maria		
Zdades Laurentisa Marcus	1727.	Maria		
Zchades Laurentisa Helena	1730.	Maria		
Chades Laurent isa Maria	1732.	Maria		
Chiades Laurentisa Margarita	1736.	Maria		
Zhades Laurentisa Anna	1740.	Maria		
Chades Georgiusa męrtuo rajęnu	1751.	Maria Monte		1751.
Chades Georgiusa Gertruda	1753.	Agnes		1759.
Chades Georgiusa Georgius	1755.	Agnes		
Chades Georgiusa Antonius	1759.	Agnet		
Chades Georgiusa Maria	1763.	Agnes		
Chades Georgiusa Joannes	1767.	Agnes		
Chades Georgiusa Helena	1772.	Agnes		1772.
Tschades Andreasa Nicolas	1749.	Ursula		1759.
Chades Andreasa Martinus	1750.	Urusla		
Chades Andreasa Maria	1755.	Ursula		1759.
Chades Andr. Antonius na bru̯aje 57.	1756.	Ursula		
Chades Andreasa Paulus	1760.	Ursula		1760.
Chades Andreasa Maria	1762.	Ursula		1767.
Csades Jacobus	1779.			1860.
Jacobusau̯a žįęna Maria r. Turk	1779.			
Chades Georgiusa Ursula	1782.	Maria		
Chades Georgiusa Maria	1785.	Maria		
Chades Jacobusa Ursula	1777.	Ursula		
Chades Jacobusa Jacobus	1779.	Ursula		
Chades Jacobusa Maria	1782.	Ursula		
Chades Jacobusa Katarina	1784.	Ursula		
Shades Jacobusa Maria	1786.	Ursula Gorachi 43		
Chades Jakobusa Agneta	1792.	Ursula		
Csades Jakobusa Valentin	1796.	Ursula		
Csades Jakobusa Stephanus	1799.	Ursula		
Csades Jakobusa Josephus	1805.	Maria Gorachi 56		
Csades Jakobusa ml. Maria	1806.	Maria		
Csades Jakobusa Georgius	1809.	Maria	1858.	
Georgiusau̯a žįęna Agnes r. Troha	1819.		"	
Csadesh Jakobusa Helena	1812.	Maria		
Csadesh Jakobusa Apolonia	1815.	Maria		
Csades Jacobusa Georgius	1809.	Maria Turk		
Georgius. I. žįęna Magdalena r. Wolf	1805.			
" II. žįęna Agnes r. Troha	1819.	Stephanus i Maria		
Csades Jacobusa Gertruda	1819.	Maria Turk		
Csades Jacobusa Maria	1821.	Maria Turk		
Csades Georgiusa Josephus	1830.	Magdalena Wolf		
Josephusau̯a žįęna Agnes r. Janess	1830.			
Csades Georgiusa Jacobus, v Tęrstje	1833.	Magdalena Wolf		1897.
Csades Georgiusa Maria, ud. Sagar	1837.	Magdalena Wolf	1851.	
Csades Georgiusa Andreas	1842.	Magdalena Wolf		
Andreasau̯a žįęna Tereza r. Klepac	?			
Csades Michaela Stephanus	1832.	Agnes Sagar		

Prezimę, u̯očitau̯u jemi je jemi	r.lejtu	mate	paruka	smęrt
Stephanus. žjęna Elisabetha r. Malnar	1832.			
Čadež Josipa Juraj	1853.	Agneza Janeš		
Čadež Josipa Marija	1856.	Neža Janeš		
Čadež Josipa Franjo	1858.	Neža Janeš		
Čadež Josipa Julijana	1860.	Agneza Janeš		
Čadež Josipa Antonija	1863.	Neža Janeš		
Čadež Stjepana Josip	1859.	Elizabeta Malnar		
Josipau̯a žjęna Marija r. Poje	1859.			
Čadež Stjepana Juraj	1864.	Elizabeta Malnar	1891.	1912.
Jurjau̯a žjęna Ivka r. Kavalir	1872.	Josip pa Marija	"	
Čadež Stjepana Antun	1871.	Elizabeta Malnar		
Antunau̯a žjęna Marija r. Žagar	1872.			
Čadež Andrije Petar, u̯odsęliu ?	1879.	Tereza Klepac		
Čadež Josipa Ivka	1883.	Marija Poje		
Čadež Josipa Angela	1885.	Marija Poje		
Čadež Josipa Jakov	1889.	Marija Poje		1889.
Čadež Josipa Josip	1891.	Marija Poje		
Čadež Jurja Marija	1894.	Ivka Kavalir		1894.
Čadež Jurja Grga	1899.	Ivka Kavalir		1899.
Čadež Jurja Nikola	1902.	Ivka Kavalir		
Čadež Antuna Antun	1896.	Marija Žagar		
Čadež Antuna Franjo	1898.	Marija Žagar	1923.	1942.
Frẹnitau̯a žjęna Josipa r. Ožbolt	1902.	Juraj pa Matilda Križ	"	1964.
Čadež Antuna Antun	1899.	Marija Žagar		1927.
Čadež Antuna Polona	1902.	Marija Žagar		1929.
Čadež Antuna Marija, ud. Janeš, telę	1904.	Marija Žagar		
Čadež Antuna Josip	1906.	Marija Žagar	1937.	1942.
Josipau̯a žjęna Franjica r. Malnar	1908.	Ivan pa Ivka Rede	"	
Čadež Antuna Antonija	1908.	Marija Žagar		
Čadež Antuna Filip	1914.	Marija Žagar		
Čadež Josipa Antun	1939.	Franjica Malnar	1968.	
Antunau̯a žjęna Darinka r. Poje	1944.		"	
Čadež Josipa Rozalija	1941.	Franjica Malnar		1942.
Čadež Ivan	1948.			
Čadež Antuna Marija Goranka	1969.	Darinka Poje		

Na starmo bru̯aje 56. ževi Antun Čadež zes žjęno.



125 *Rismane, stare broj 56 – Čadež (bjeu̯a hiša).*



Leju̯u jẹ stare broj 57 – Čadež pa Janeš, a disnu nou̯a hiša Janeš. 126



127 *Je per Rismanah ję vsę vęč hiš pa zmiren męjn stalneh stanovnikou. Hiša Mladenkę r. Čadęž. Noųa lokacija.*



Per Rismanah skupnu dejųajo hišo Blaž Lipovac – Rękitou s Parga, pa Ivan Malnar. Lokacija ję na negadajnemo skedne. 128

Resmani (Rismane) broj 57

Prezimę, ųočitaųu jemi je jemi	r.lejtu	mate	paruka	smęrt
Chades Antoniusa Maria	1788.	Margarita Gorachi 44		1858.
Chades Antoniusa Magdalena	1791.	Margarita		
Chades Antoniusa Georgius	1793.	Margarita		1868.
Georgiusaųa žjęna Apolonia r. Sagar	1800.			1865.
Csades Antoniusa Helena	1796.	Margarita		
Csades Antoniusa Gertruda	1798.	Margarita		
Csades Antoniusa Mihaelis	1801.	Margarita		1893.
Michaelaųa I. žjęna Agnes r. Sagar	1804.			
" II. žjęna Maria r. Sbasnik	1821.			
Csades Antoniusa Francisco	1804.	Margarita		
Csades Stephanus	1829.			1905.
Stephanusaųa žjęna Špela	1832.			
Csades Michaela Maria	1830.	Agnes Sagar		1830.
Csades Michaela Jelena	1836.	Agnes Sagar		1838.
Csades Michaela Maria, ud. Malnar	1840.	Agnes Sagar	1860.	
Csades Michaela Magdalena	1846.	Agnes Sagar		1847.
Čadež Mihaela Magdalena	1847.	Marija Zbašnik		
Čadež Mihaela Franjo	1849.	Marija Zbašnik		
Čadež Stjepana Antun	1856.	Elizabeta Malnar		1864.
Čadež Stjep. Ivka, ud. Naglić, Č.Ųaze	1862.	Elizabeta Malnar	1876.	
Čadež Stjep. Marija, ud. Naglić Č.Ų.7	1867.	Elizabeta Malnar	1887.	
Čadež Franje Juraj	1927.	Josipa Ožbolt	1947.	
Čadež Franje Valentin	1932.	Josipa Ožbolt	1955.	1959.
Valentinaųa žjęna Milka r. Malnar	1937.	Ivan i Milka Frbežar	"	
Čadež Franje Marija	1934.	Josipa Ožbolt	1952.	
Čadež Franje Nevenka	1936.	Josipa Ožbolt	1954.	
Čadež Antonije Slavko	1936.			
Čadež Franje Josip	1938.	Josipa Ožbolt		
Čadež Franje Olgica, ud. Troha	1940.	Josipa Ožbolt	1959.	
Čadež Valentina Branka	1956.	Milka Malnar	1974.	
Čadež Valentina Mladenka	1959.	Milka Malnar	1975.	
Križ Ivana Filipina, Rismane 56.	1876.	Ivka Žagar		
Križ Ivana Antonija	1879.	Ivka Žagar		
Križ Ivana Filip, Rismane 56	1887.	Ivka Žagar		

Prezimę, uočitaų̨u jemi je jemi	r.lejtu	mate	paruka		smęrt
Križ Ivana Ivan	1891.	Ivka Žagar			
Ivanaų̨a žįęna Ana r. Hudolin	?				
Križ Franje Antonija	1903.	Rozalija Malnar		1907.	
Križ Franje Franjo	1907.	Rozalija Malnar			
Križ Franje Franjo	1913.	Rozalija Malnar		1931.	
Križ Franje Josip	1915.	Rozalija Malnar			
Križ Ivana Antun	1919.	Ana Hudolin			
Janesh Josephus	1813.				1890.
Josephusaų̨a žįęna Lucia	1819.				1885.
Janesh Joannesa Mathias, z br. 13	1832.	Apolonia Turk			
Joannesaų̨a I. žįęna Theresa r. Sagar	1841.				1887.
" II. žįęna Ana r. Sostarich	1840.				1897.
Janeš Matije Filip Jakov	1866.	Tereza Žagar			
Filipaų̨a žįęna Marija r. Zbašnik, G. 24	1873.	Matija i Ana Šoštarić			1917.
Janeš Matije Franjica, ud.Lautar, Garn.	1868.	Tereza Žagar	1885.		1890.
Janeš Matije Marija, ud.Šoštarić, Ų̨aze	1870.	Tereza Žagar	1890.		
Janeš Matije Ivka, ud.Malnar, Karusce	1872.	Tereza Žagar	1889.		
Janeš Matije Angela	1874.	Tereza Žagar			1878.
Janeš Matije Franjo	1876.	Tereza Žagar	1898.		1901.
Frę̨nitaų̨a žįęna Julka r. Križ, Trapite	1878.		"		
Janeš Matije Ivan	1882.	Tereza Žagar			1882.
Janeš Matije Antun	1884.	Tereza Žagar	1907.		
Antunaų̨a žįęna Katarina r. Malnar	1884.	Matija pa Marija	"		1914.
Janeš Matije męrtuo rajęnu	1889.	Ana Šoštarić			
Janeš Matije Angela	1891.	Ana Šoštarić			
Janeš Matije Ivka	1893.	Ana Šoštarić			1906.
Janeš Matije Julka, ud. Kovač, Parg 8	1896.	Ana Šoštarić	1913.		
Janeš Filip J. Matija	1891.	Marija Zbašnik	1914. i	35.	1970.
Matijaų̨a I. ž. Franjica r. Malnar, G 24	1898.	Miros. pa Marija Petelin	"		1933.
" II. žįęna Marija r. Čadež	1904.	Antun pa Žagar Marija	1935.		
Janeš Filip J. Marija, ud. Klepac, G.	1893.	Marija Zbašnik	1913.		
Janeš Filip J. Franjica	1896.	Marija Zbašnik			1897.
Janeš Filip J. Antonija	1898.	Marija Zbašnik			
Janeš Filip J. Franjica, ud. Jelenc	1901.	Marija Zbašnik			
Janeš Filip J. Milka, ud. Žagar, Br.D.	1903.	Marija Zbašnik	1926.		
Janeš Filip J. Tereza	1905.	Marija Zbašnik			1918.
Janeš Filip J. Polona,	1908.	Marija Zbašnik	1929.		
Janeš Filip J. Ljubica, ud. Volf, Parg	1909.	Marija Zbašnik	1931.		
Janeš Filip J. Zorka	1912.	Marija Zbašnik			1913.
Janeš Filip J. Filip	1913.	Marija Zbašnik			1937.
Janeš Filip. J. Franjo	1915.	Marija Zbašnik			1918.
Janeš Filip J. Antun	1919.	Marija Zbašnik			
Janeš Antuna Zora Ivka	1908.	Katarina Malnar			1918.
Janeš Antuna Franjo	1909.	Katarina Malnar			
Janeš Antuna Antun	1912.	Katarina Malnar			1937.
Antunaų̨a II. žįęna Marija Jelenc	1920.				
Janeš Marije Antonija, nezakonita	1913.				
Janeš Matije Marija	1915.	Franjica Malnar	1938.		
Janeš Matije Josip	1917.	Franjica Malnar			1918.
Janeš Matije Franjo	1919.	Franjica Malnar			
Janeš Matije Vinko	1922.	Franjica Malnar			1944.
Janeš Matije Franjica	1923.	Franjica Malnar			1928.
Janeš Matije Josip	1926.	Franjica Malnar	1952.		
Josipaų̨a žįęna Marija r. Čadež	1934.				

Prezimę, u̯očitau̯u jemi je jemi	r.lejtu	mate	paruka	smęrt
Janeš Matije Vinko	1926.	Franjica Mlanar		
Janeš Matije Ivan	1928.	Franjica Malnar	1957.	2011.
Ivanau̯a žįęna Ivka r. Poje, Tęrstję	1934.		"	
Janeš Matije Milan Ludvik	1932.	Franjica Malnar		1933.
Janeš Matije Filip	1939.	Marija Čadež		1959.
Janeš Matije Mirica	1941.	Marija Čadež		
Janeš Matije Božidar	1946.	Marija Čadež	1968.	
Božidarjau̯a žįęna Fanika r. Žagar	1949.		"	
Janeš Josipa Franjo	1952.	Marija Čadež II.	1978.	
Janeš Josipa Mladen	1957.	Marija Čadež II.	1970.	
Janeš Ivana Branko Marijan	1958.	Ivka Poje		
Janeš Ivana Fanika	1959.	Ivka Poje		
Janeš Ivana Darko	1960.	Ivka Poje		
Janeš Ivana Željko	1963.	Ivka Poje		
Želkotau̯a žįęna Đurđa, r. Klepac		Antun pa Marjanka		
Janeš Ivana Božica	1968.	Ivka Poje		
Janeš Božidara Ana	1969.	Fanika Žagar		
Janeš Božidara Andi		Fanika Žagar		
Janeš Željka Robi		Đurđa Klepac		
Jelenc Franjo, zęt, Tęrstję	?			
Fręnitau̯a žįęna Franjica r. Janeš	1901.	Filip pa Franjica Zbašnik		
Jelenc Franje Cvetko	1923.	Franjica Janeš		
Jelenc Franje Antun	1926.	Franjica Janeš		

Na bru̯aje 57 ję v ane palavice hišę Jozitau̯a davica Marija Janeš, a v druge ję biu pa Jozitou brat Ivan Janeš zes žįęno Ivko. Vmęr ję ke ję bu̯o tu vęč napisanu. V tanave hiše ję Ivętou sin zes žįęno je sinan. V nęzgatovlęno hišo pridęjo pa lejte s Franciję Ivan Malnar zes žįęno Nevenko je Blaž Lipovac zes žįęno Milko. Milkena hči Mladenka se ję mau v stran nardiua nau̯o hišo. Ima nove broj Resmani ę. V tanove hiše pouk rojstnę ževi Željko zes žįęno Đurđo je sinan Robitan. Ima nove broj Resmani 2.

Vide sę da so ledi du̯askręt zapisani pad naupečnen hišnen bru̯ajan, pa nej ręčjęnu da nej je te kaka greška. V pęrvmo ride sę misle na prezimę Križ, zak so ani zapisani na večeh bruajah. Glih tok nej segurnu da vse Čadęže perpadajo na broj pad kiren so zapisani. Anę pogreškę so vidnę, al jeh nej magučę papravet zbag tega ke nej pouneh padatkou.

Per Rismanah so samu dva stari hišne bru̯aje, a hiš ję pit.

Stanovnik ję Risman, žįęna ję Rismanka, prijev pa rismansku. Per Rismanah, u̯od Rosmanou, h Rismanan.



Ta Štimčau̯a hiša ję jemeju̯a broj 13 - Parg.

129

Štimci (Štimce)

Štimci (Štimce) broj 13, Per ỤORBARJE

Nej rezjašnẹnu zak jẹ ana hiša per Štimcah spadaụa v Garačẹ 58, a druga na Parg broj 13.

Prezimẹ, ụočitaụu jemi je jemi	r.lejtu	mate	paruka	smẹrt
Stimacz Lucas	1797.			1865.
Lucasaụa žjẹna Magdalena r. Malnar	1805.			1884.
Stimacz Josephus	1830.	Magdalena Malnar		1883.
Josephusaụa žjẹna Cecilia r. Klepacz	1824.			1874.
Stimacz Lucasa Maria, ud. Lakota	1832.	Magdalena Malnar	1856.	1858.
Stimacz Lucasa Apolonia	1834.	Magdalena Malnar	1861.	1894.
Stimacz Lucasa Anthonius	1836.	Magdalena Malnar	1857.	1906.
Antoniusaụa žjẹna Maria r. Hudolin	1836.	Matija pa Apolonia	"	1868.
Stimacz Lucasa Stephanus	1838.	Magdalena Malnar	1867.	1926.
Stimacz Lucasa Georgius	1841.	Magdalena Malnar	1870.	
Georgiusaụa žjẹna Elizabeta r. Krish	1851.	Antonius pa Francisca	"	
Stimacz Lucasa Francisca	1849.	Magdalena Malnar	1870.	
Štimac Josipa Josip	1847.	Cecilija Klepac		1848.
Štimac Josipa Franjo	1854.	Cecilija Klepac		1931.
Frẹnitaụa žjẹna Marija r. Malnar	?			
Štimac Josipa Marija, ud. Hudolin	1857.	Cecilija Klepac	1878.	1888.
Štimac Josipa Petar	1860.	Cecilija Klepac		1881.
Štimac Jos. Katarina, ud.Janeš, Garnike	1862.	Cecilija Klepac	1881.	
Štimac Franje Ivka	1883.	Marija Malnar		
Štimac Franje Antun	1885.	Marija Malnar		
Štimac Franje Jakov	1887.	Marija Malnar		1892.
Štimac Franje Josip	1890.	Marija Malnar		
Josipaụa žjẹna Antonija r. Hudolin	?			
Štimac Franje Franjo	1892.	Marija Malnar		
Štimac Franje Amalija	1895.	Marija Malnar		1917.
Štimac Franje Marija	1897.	Marija Malnar		1902.
Štimac Franje Ferdinand	1903.	Marija Malnar		
Štimac Franje Vjekoslava	1905.	Marija Malnar		1906.
Štimac Franje Marija	1907.	Marija Malnar		1908.
Štimac Josipa Vjekoslav	1920.	Antonija Hudolin		
Štimac Josipa Josip	1921.	Antonija Hudolin		1921.
Štimac Josipa Franjo	1926.	Antonija Hudolin		
Štimac Josipa Marija	1927.	Antonija Hudolin		
Štimac Josipa Gabrijela	1928.	Antonija Hudolin		
Štimac Josipa Josip	1929.	Antonija Hudolin		
Štimac Josipa Antun	1934.	Antonija Hudolin		
Štimac Josipa Amalija	1938.	Antonija Hudolin		

Hiša Parg 13 per Štimcah nej stalnu nastanẹna. Potomke jo karistjo za vikend.

Štimci (Štimce) broj 58, Per KRIŽE, per VLADẸTE

Prezimẹ, ụočitaụu jemi je jemi	r.lejtu	mate	paruka	smẹrt
Stimez Martinusa Maria	1651.			1731.
Stimaz Michaelis	1661.			1720.
Stimaz Michaelis	1679.			1718.
Stimaz Michaelisa Matias	?		1721.	
Matiasaụa žjẹna Maria r. Janesh	?	Paulus	"	



130 *Hiša Damira Štimca ima nove broj 2.*



Ta hiša je bụa zapisana Garače broj 58. 131

Prezimę, ụočitaụu jemi je jemi	r.lejtu	mate	paruka	smęrt
Stimaz Michaelisa Agneta, ud. Janesh	?		1721.	
Stimaz Andreasa Maria	1688.			1718.
Stimez Andreas	1698.		1719.	1768.
Andreasaụa žjęna Maria r. Caualier	?	Gasparus	"	
Stinaz Laurentisa Andreas	?		1710.	
Andreasaụa žjęna Maria r. Sbarsnik	?	Matias	"	
Stimez Laurentis	1699.			1739.
Stimez Laurentisa Simonis	1702.			1709.
Stimez Paulusa Blasius	1719.	Katarina Gorači		
Stimaz Andreasa Matias		1720. Maria	1750.	
Stimaz Andreasa Laurentis	1724.	Maria		
Stimaz Andreasa Maria, ud. Sagar	1728.	Maria	1745.	
Stimez Andreasa Josephus	1731.	Maria		
Stimez Andreasa Margareta	1734.	Maria		
Stimaz Andreasa Apolonia	1737.	Maria		
Stimez Andreasa Hellena, ud. Arih	1740.	Maria	1759.	
Stimez Andreasa Georgius	1743.	Maria		
Stimaz Georgius	1740.	Štimci ?	1767.	
Stimaz Matiasa Stephanus	1724.	Maria		
Stimaz Matiasa męrtuo rajęnu	1751.	Helena Monte		
Stimaz Matiasa Andreas	1752.	Helena		1753.
Stimaz Matiasa Jacobus	1754.	Helena		1783.
Stimz Matiasa Lucas	1755.	Helena		
Stimz Matiasa Margareta	1759.	Helena		
Stimez Matiasa Petrus	1761.	Helena		1762.
Stimz Matiasa Elizabeta	1767.	Helena		
Stimacz Simon	1793.			
Simonaua žjęna Catharina	1793.			
Stimacz Casparus	1794.			1867.
Casparusaụa žjęna Jelena r. Janess	1794.			1875.
Stimec Joannesa Maria	1791.	Maria Gorachi		
Stimac Joannesa Gasparus	1794.	Maria		
Stimac Joannesa Simonis	1802.	Maria		
Stimac Joannesa Barbara	1799.	Maria		
Stimacz Joannesa Helena	1807.	Maria Gorachi 57		
Stimecz Jacobusa Antonius	1780.	Margarita Zaparg		
Stimecz Jacobusa Mathaus	1782.	Margarita		

Prezimę, u̯očitau̯u jemi je jemi	r.lejtu	mate	paruka	smęrt
Mathausau̯a žjęna Maria, r. Sagar	1789.			
Stimecz Mathiasa męrtuo rajęnu	1808.	Maria Gorachi 37		
Stimecz Mathiasa Magdalena	1812.	Maria Gorachi 55		
Stimacz Mathausa Clara	1818.	Maria Sagar		
Stimacz Mathausa Ursula	1820.	Maria Sagar		
Stimacz Mathausa Apolonia	1824.	Maria Sagar		
Stimacz Mathausa Catharina	1827.	Maria Sagar		
Stimacz Mathausa Georgius	1832.	Maria Sagar		
Stimacz Casparusa Valentinus	1819.	Jelena Janess		1869.
Valentinusau̯a ž. Magdalena r. Sagar	1819.	Jelena Janess		1868.
Stimacz Casparusa Magdalena	1821.	Jelena Janess		
Stimacz Casparusa Georgius	1823.	Jelena Janess	1860.	1889.
Georgiusau̯a I. žjęna Maria r. Troha	1824.		"	1858.
Georgiusau̯a II. žjęna Lenka r. Ožbolt	1831.			
Stimacz Casparusa Antonia, ud. Sagar	1825.	Jelena Janess	1851.	
Stimacz Catharine Mathaus, nezakonit	1825.			
Mathausau̯a žjęna Maria r.	?	?		
Stimacz Casparusa Blasius	1827.	Jelena Janess		1827.
Stimacz Casparusa Margaretha	1828.	Jelena Janess		1828.
Stimacz Casparusa Antonius	1830.	Jelena Janess		1849.
Stimacz Casparusa Margaretha	1832.	Jelena Janess		1839.
Stimacz Casparusa Joannes	1838.	Jelena Janess		1878.
Stimacz Mathausa Georgius	1832.	Maria ?		1847.
Štimac Jurja Marija	1849.	Marija Troha		1849.
Štimac Jurja Marija, ud. Eržen	1852.	Marija Troha	1876.	
Štimac Jurja Filip Jakov	1854.	Marija Troha	1877.	
Filip Jakov. I. žjęna Veronika r. Kalić	1859.	Matija i Marija	"	
" II. žjęna Veronika r. Eržen				
Štimac Jurja Vinko	1856.	Marija Troha		1932.
Štimac Jurja Katarina	1862.	Jelena Ožbolt		
Štimac Jurja Valentin	1865.	Jelena Ožbolt	1887.	1907.
Štimac Jurja Stanko	1867.	Jelena Ožbolt		1868.
Štimac Jurja Antun	1869.	Jelena Ožbolt		1871.
Štimac Jurja Filipa, ud. Lakota, Parg 1	1872.	Jelena Ožbolt	1892.	
Štimac Jurja Stjepan	1875.	Jelena Ožbolt	1898.	
Stjepanau̯a žjęna Veronika r. Malnar	1880.	Valentin pa Neža	"	
Štimac Filip J. Marija	1879	Veronika Kalić		
Štimac Filip J. Marija	1881.	Veronika Kalić		
Štimac Filip J. Antun	1884.	Veronika Kalić		
Štimac Filip J. Filip Jakov	1886.	Veronika Kalić		1889.
Štimac F. Jakova Alojzija	1888.	Veronika Eržen		
Štimac Stjepana Antun	1901.	Veronika Malnar	1937.	
Štimac Stjepana Valentin	1902.	Veronika Malnar		1905.
Štimac Stjepana Marija	1908.	Veronika Malnar		
Križ Franjo, načelnik općinę Čeber	1892.	Franjo pa Marija Poje	1910.	
Frẹnitau̯a žjęna Marija r. Lipovac	1890.	Josip pa Vjekos. Žagar	"	
Križ Franje Marija, ud. Naglić	1911.	Marija Lipovac		
Križ Franje Slavica	1913.	Marija Lipovac		
Hudolin Franje Vladimir, u̯od Bjoukou	1927.	Franjica Križ		
Vladimirjau̯a žjęna Marija Štimac	1927.	Antun pa Antonija		
Hudolin Vladimira Franjo	1952.	Marija Štimac		
Hudolin Vladimira Vladimir	1957.	Marija Štimac		
Hudolin Vladimira Rezika	1962.	Marija Štimac		

Hišo ję najprek kupu Franjo Križ, a pa drugmo svetskemo rate Vladimir Hudolin. Zdęj jo negovi potomke karistjo za vikend.

Štimci (Štimce) nove broj 2, Per TUNKE Ų̨OUSKAVE

Prezimę, ų̨očitaų̨u jemi je jemi	r.lejtu	mate	paruka	smęrt
Štimac Franje Petar	1900.	Marija Malanr	1937.	
Pjętraų̨a žjęna Antonija r. Šoštarić	1906.	Antun pa Matrija Križ	"	
Štimac Petra Antun	1938.	Antonija Šoštarić		
Antunaų̨a žjęna Anka r. Poje	1948.			
Štimac Petra Marjan	1942.	Antonija Šoštarić		1942.
Štimac Antuna Damir		Anka Poje		
Troha Ivana Josip	1906.	Ivka Eržen		1944.
Josipaų̨a žjęna Marija r. Poje	1909.	Ivan pa Ivka Loknar		
Troha Ivana Valentin	1913.	Ivka Eržen		
Troha Josipa Ivka	1931.	Marija Poje		
Troha Josipa Marija	1934.	Marija Poje		

Per Štimcah nejmajo vodovoda, čę glih so vodovodnę cevi zakapanę samu stu mętrou ų̨od hiš. Imajo štirnę ke sę pounjo zes strehi ų̨od dežja, a keda so ų̨ado nasile zes sedjęnca na Štimčarskemo grabne.

Bajtarje, kamer spadajo je Štimce, nejso v prošloste jejle drugę gubę ko marahnę, a per Štimcah so vęč pręd stu lejt jejle vrgajnę je nekę drugę surtę. Delę so ledi perpoudių̨ale da so sę Štimčarje ankręt najejle kravjeh vergajnou (ludare) pa so sę ž nime zastruple. Na sričo ję biu aden prejk nekan ų̨odešu, a ke sę ję vęrnu so sę vse patlejh ų̨ajlale pa vpile. Hitru ję tiku v Čeber pa ų̨opatejkarja ke jen ję dau nekę recniję je tok jen rejšu ževlęjna.

Štimce so dabile jemi pa prezimene ke sę v temo zaselke spamina v pęrveh zapisah je ų̨od teskręt ję skuze per Štimcah. Najvęč Štimcou ję v zgurne Koupske daline, pa je v Čęrnemo Ų̨oge /Maų̨u Sjęų̨u/ a je pęrnas.

Stanovnik ję Štimec, žjęna je Štimčarka, a pridjev štimčarsku. Per Štimcah, ų̨od Štimcou, h Štimcan.

Gmajnca broj 72

Prezimę, ų̨očitaų̨u jemi je jemi	r.lejtu	mate	paruka	smęrt
Beuk Maria, piklarca	1835.	?		
Janeš, ud. Hudolin Franjica	1866.	Juraj pa Ivka Zbašnik		
Eržen Filipa Valentin	1911.	Ivka Zbašnik	1939.	
Valentinaų̨a žjęna Ivka r. Troha	1910.	Josip pa Julka Hudolin	"	
Eržen Valentina Marija	1940.	Ivka Troha		
Eržen Valentina Franjo	1941.	Ivka Troha		
Troha Ignaca Josip	1882.	Ivka		
Josipaų̨a žjęna Julka r. Hudolin	?			
Troha Josipa Filip, na Parge	1913.	Julka Hudolin		
Filipaų̨a žjęna Suzana Jelenc, Tęrstję	1919.	Josip pa Veronika		
Troha Josipa Franjica	1917.	Julka Hudolin		
Troha Josipa Anka	1921.	Julka Hudolin		
Troha Josipa Antun	1923.	Julka Hudolin		
Troha Josipa Josip	1929.	Julka Hudolin		
Troha Ivke Sabina, nezakonita	1933.		1955.	
Sabinen muž Žagar Petar	1932.			
Troha Filipa Anđelka	1951.	Suzana Jelenc		
Žagar Petra Marinko	1956.	Sabina Troha		
Marinkaų̨a žj. Zdenka Žagar, Prized				
Žagar Marinka Marin		Zdenka Žagar		
Žagar Marinka Ina, ud. Štimac		Zdenka Žagar		

Vesak hišne broj pa mau zapisaneh ụosib da na znajni da jẹ zaselak nastou kešneję ụod drugeh na Gerjansken. Jemi Gmajnca pamejne majhno gmajno (siuske skupne pašnjak).

Stanovnik jẹ Gmajnca, žjẹna je Gmajnčarka, a pridjev gmajnčarsku. Z Gmajncẹ, na Gmajnce, na Gmajnco.



132 *Gmajnca sẹ nahaja blizu zaselka Kašaruge. V hiše ževi Marinko Žagar z deržino (žjẹna pa sin).*



133 *Marinkaụa deržina rẹdi to lepo devjačino.*

Šumrade broj 79.

Prezimẹ, ụočitaụu jemi je jemi	r.lejtu	mate	paruka	smẹrt
Šumrada, ud. Kalić Ivka	1879.	Josip pa Marija Janeš		
Lipovac Franje Franjo, uod Lautarjou	1903.	Vicencija Križ		
Frẹnitaụa žjẹna Ivka r. Kalić	1906.	Josip pa Ivka Šumrada		
Lipovac Franje Ivanka	1930.	Ivka Kalić		
Lipovac Franje Franjo, per Lautarjah	1931.	Ivka Kalić		
Frẹnitaụa žjẹna Marija r. Tušek	?			
Lipovac Ivanke Marija, nezakonita	1951.			
Lipovac Franje Biserka	1954.	Marija Tušek		

Hiša jẹ bụa nad Majẹrjan, pouk starga puta za na Žalasne Vẹrh. Čẹ prou jẹ bụa pa rate zdignẹna, jẹ ụajdni mau sleda.

Imajni ima jemi pa prezimene Šumrada. Šumradẹ so Padgaro je dregej pa Luške daline.

Šumrada jẹ maške, a žinska be mouguụa bet Šumradouka. Pridjev be biu šumradsku. Per Šumradah, ụod Šumradou, h Šumradan.

V popise hišneh bruajou jẹ je hišne broj 84, al sẹ točnu navej kira hiša ga jẹ jemejua. Na njẹmo jẹ 1942. lejta zapisan Otmar Križ, ke jẹ biu venda ụočitẹl na Majẹrje. Al jẹ biu v ụočitẹlske hiše ke jẹ jemejụa broj 26, al pa kej dregej na stane, za zdẹj sẹ na vej.

Razen ụoznačẹneh je telẹ ụobdejụaneh hišneh bruajou v dajlne prošloste jẹ muguo bet je drugeh nastanẹneh lokalitetou. Aden ụod takeh jẹ bụa uohku Pajštebarca ke sẹ spamina per imajne Dizmase. Prejk ko sẹ jẹ začiụa zaraščiụat jẹ bụa vẹlika pụonaụa mẹd Juzouko je Dizmasame prute Jejžouce. Na lokalitete sẹ šẹ paznajo kamniti temelje starẹ staubẹ. Da jẹ bụa nasẹljẹna sẹ ụohku vide pa nijmo jemine. Pajštebarca jẹ krẹj v kirmo jẹ bụa al so blẹ *pajštebẹ.* Tu jẹ staru jemi za pẹči v kireh so sešile sadjẹ, al je jemi za primitivnẹ hiščẹ. Take hiše sẹ jẹ rjẹkụo tude kačur. Nẹ be bụo pamẹtnu mislet da so ledi v dauneh cajtah z ụokulneh mejst sen nasile sešit sadje, ke se jẹ ụohku vsake per svaje hiše naridu tako pajštebo. Zatu jẹ skara segurnu da jẹ Pajštebarca dabiụa jemi pa sụabe hiše. S Pajštebarcẹ so sẹ mougle ụodsẹlit prẹd vẹč ko tristu lejt, zak nej nekakouga zapisa o ten. Na stareh slikah (v drugeh zaselkah) jẹ videt hišẹ ke nejso jemejlẹ bruaju kiri so telẹ ụobdejuani.

Druge lokalitet ję Marinčkna bajta v Čęrne guare (odjel 46 gospodarske jedinice Milanov vrh). Za ta lokalitet sę u̯ohku samu sumla da ję biu dougu nastanęn. Marinčka ję bu̯a maręt reju̯a bręz imajna. Najbęrš da ję bu̯a stara ke sę ję čęz lejtu preživlau̯a tok da ję pa gu̯are pabirau̯a kar ję bu̯o za jest. Maręt ję znau̯a pastavet zanko je vjęst kako sęrno al pa zajca. Najbęrš da se ję nardiu̯a kak u̯ostrejšek ke so mo djale bajta, je pajdnin pręživlau̯a u̯od spumade da jesęne.

NĘREZVĘRŠČĘNI STANOVNIKE

Nekej ję prezimen za kirę sę s pamačjo kęrsneh bu̯atrou al pa starašin per paruke, u̯ohku rjęčę da so spadau̯a v čebranskę Garačę, al sę na vej v kirmo zaselke al na imajne so ževejle.

Prezimę, u̯očitau̯u jemi je jemi	r.lejtu	mate	paruka	smęrt
Erbić (Jerbić?)				
Erbiz Georgius	1635.			1715.
Erbiz Georgiusa Margarita	1718.	Maria		
Erbiz Georgiusa Barbara	1722.	Maria		

Na vsake način ję za pęrven Georgiusan mougu ber vsaj šę aden tazga jemina zak so sę Margareta je Barbara, ke jen ję biu u̯ača tude Georgius, radilę vęč lejt pa smęrte pęrvga zapisanga.

Prezimę, u̯očitau jemi je jemi	r.lejtu	mate	paruka	smęrt
Ousenik Ursula	1668	Georg		1724.
Ousenik Georgius	1688			1728.
Ousenik Petrus	1701	Georg		1708.
Ousenik Maria	1702	Martin		1762.
Ousenik Martinus	1706			1761.
Ousenik Ursula	1720	Matia pa Maria		
Ousenick Elizabeta	1722	Matia pa Maria		
Vseunick Georg	1721	Andrea pa Helena		
Ousenik Matias	?	Martinus		1724.
Ousenik Blasius	1725	Martin pa Maria		
Ousenik Helena	1727	Martin pa Maria		
Oussenik Hellena	1729	Martin pa Maria		
Ousenik Petro	1731	Martin pa Maria		
Ousenik Tomas	1732	Martin pa Maria Gora		
Ousenick Geltruda	1734	Martin pa Maria Monte		1734.
Ousenik Andreas	1739	Martin pa Hellena		1739.
Ossevnik Josephus	1742.		Montanista	1772.
Ousenik Maria	1745	Martin pa Maria		
Oseunik Matia	1731	Josef pa Agnes		
Ousenik Anna	1752	Blas pa Maria		
Ousenik Georg	1759	Blas pa Maria		1760.
Ousenik Margareta	1761	Blas pa Maria		
Ousenick Maria	1763	Blas pa Maria		
Ousenik Anna	1765	Blas pa Maria		
Ossevnik Ursula	1769	Blas pa Maria		1770.
Osevnick Maria	1771	Blas pa Maria		
Osseunick Anna	1773	Blas pa Maria		
Osseunick Maria	1775	Blas pa Maria		
Osiunik Valentin	1777	Blas pa Helena Supra Maijer		
Ovsenik Georg	1781	Blas pa Maria		

Valentine je zapisanu mejstu Supra Maijer, a tu znači da je nad Majerjan. Vse okulni zasleke so nad Majerjan, pa se nada točnu pagruntat s kirga zaselka je biu Ousenik, ke so ga pamutama včaseh zapisale tude Osiunik. Marat je biu Ousenik tiste ke je per Ouskah zapisan ko Ousek.

Prezime, očitaju jemi je jemi	r.lejtu	mate	paruka	smert
Pogačar				
Pogazer Gregorius	1669.			1714.
Pogazher Mihael	1693.			1728.
Pogachar Thomasa Katarina, ud. Yanesh	?		1711.	
Pogazher Gregora Agneta, ud. Brumen	?		1718.	
Pogazer Gregora Maria, ud. Tussick	?		1723.	
Pogazer Petrusa Michaelis	?		1723.	
Mihaelaua žjena Maria Malinar	?	Georgius	"	
Pogatshar Maria, ud. Troha	?		1738.	
Pogazer Gregorius	1717.			1719.
Pogazar Michaelisa Lucia	1723.	Maria		
Pogazhar Michaelisa Nicolaus	1727.	Maria		

Nad Černeme Uazme je še denes uas Pagačarca. Jemi pavej da je biu vlasnik Pagačar. Mau naprej so uaze z jeminame Režin pa Režinka. S teh jemin se da prgruntat da so se tle na začitke naselivejna ani Goračane naselit nad Černeme Uazme, pa so ton začile kerčet guaro. Uokul nejso jemejle daste zemli zak je kamnitu tuo, pa so uodešle na Gerjansku, a tiste uaze so pestile al pa prdale Černeuascan.

Prezime, očitaju jemi je jemi	r.lejtu	mate	paruka	smert
Šulc				
Sulz Jacobus	?	Monte		1734.
Jacobaua žjena Hellena	1683.			1743.
Sulz Gregoriusa Elizabeta	1642.			1709.
Sulz Jacobusa Ursula, ud. Troha ?	1733.			
Sulz Jacobusa Martinus	1717.	Helena		
Sulz Jacobusa Elizabeta, ud. Lautar	1721.	Helena	1740.	
Sulz Jacobusa Agnes, ud. Bebar	1728.	Helena	1750.	
Shultz Martinusa Maria	1747.	Maria		
Sulz Martinusa Ursula	1749.	Maria		
Sulz Martinusa Josephus	1752.	Maria		1754.
Sulz Martinusa Dizma	1755.	Maria		1760.
Sulz Martinusa Maria, ud. Beuk	1757.	Maria	1764.	
Sulz Martinusa Elizabeta	1760.	Maria		

Za Šulca je segurnu da je biu na Gerjansken zak je nekulku putou zapisan pad Monte, a tok so dougu zapešiuale Garače.

Segurnu je buo na področje čebranskeh Garačou je drugeh prezimen, no uana so z uneh cajtou s kireh nej več nekakouga sleda.

PREZIMENA PA BROJNOSTE

Gerjance je Gerjankę so ble vizani za svajo zjęmlo, za svuj grent je svuj dum. Zbag tega so blę je žęnidbę izven damčga kraja bel rejtkę. Zatu so sę zadęržalę starę prezimena. V aneh dụameh sę ję staru prezimę zradiụu, al ję v vęčeh slučajeh spit pęršụo z noven zitan. Najbel pagastu sę pajavla Troha ke ima sleda na šterdęsit je pit hišneh brụajou. Zajnin ję Janeš 41, Malnar 39, Volf 37, Turk 36, Žagar 35, Hudolin 33, Zbašnik 31, Tušek 25, Križ 23, Ožbolt 17, Kovač 16, Lipovac 16, Lakota 14, Poje 14, Štimac 14, Eržen 13, Klepac 13, Košorog 12, Šoštarić 12, Bebar 11, Beuk, 11, Kavalir 11, Pantar 9, Čadež 8, Kalčić 8, Lautar 8, Čop 7, Repinc 7, Kalić 6, Kvaternik 6, Mihelić 6, Loknar 5, Merle 5, Resman 5, Šebalj 5, Cimprić 3, Klimpf 3, Korošec 3, Mezlar 3, Mlakar 3, Vesel 3, Grohar 2 krẹt.

Anę prezimena sę javlajo samu ankrẹt (Rusec, Šega jtn.) pa bodo telę speščjęnę, zak so zapisanę v deržinah kiren perpadajo.

V prejšneh stavkeh so zapisanę dekliška prezimena, ke jeh nabo v spujdnemo stavke. Tok sę Grohar pajavla dva krẹt, zak so blę dvej nẹvejstę s ten prezimenan, al sę ję nihu prezimę per paruke prẹmeniụu. Tok ję je zes prezimename Rusec, Šega jtn.

Najvęč Gerjancou zapisaneh v te knige, ję bụo s prezimenan Turk 478, Malnar 450, Janeš 411, Žagar 400, Troha 396, Volf 375, Hudolin 277, Zbašnik 214, Tušek 211, Štimac 206, Eržen 145, Čadež 142, Poje 141, Košorog 137, Kalčić 125, Lakota 116, Kavalir 113, Križ 103, Lipovac 100, Beuk 93, Repinc 79, Klepac 73, Šebalj 70, Čop 44, Kalić 43, Korošec 38, Pantar 38, Ožbolt 36, Klimpf 35, Kovač 35, Kvaternik 32, Šoštarić 32, Ousenik 30, Mlakar 29, Zavrtnik 28, Šturm 27, Bebar 26, Vesel 26, Cimprić 17, Lautar 15, Merle 14, Pogačar 12, Jelenc 9, Ferbežar 8, Petelin 8, Martinčić 7, Reljac 7, Šumrada 7, Zajc 7, Bavec 6, Mihelić 6, Erbić 4, Ousek 4, Resman 4, Iskra 3, Loknar 3, Pirnat 3, Pretner 3, Blažić 2, Fičur 2, Ješelnik 2, Kostelić 2, Maver 2, Brkljačić 1, Šulevski 1.

Ụod naštejteh prezimen denes v čebranskeh Garačah šę ụobstajajo: Troha (11 ụosib), Janeš (8), Malnar (14), Volf (4), Turk (17), Žagar (6), Hudolin (4), Zbašnik (1), Tušek (13), Lipovac (6), Kovač (4), Poje (1), Štimac (2), Eržen (2), Čadež (3), Vesel (9), Jelenc (2), Reljac (5), Blažić (2) Kostelić 2 pa Šulevski (1). V listopade 2011. lejta jẹ bụo Garačah 117 stalneh stanovnikou.

Prezimena sę nejso bukvej kok spremenilę. Vsę so stara gerjanska, samu Reljac, Jelenc, Blažić, Kostelić pa Šulevski so z navejeh cajtou.

Bumo vidle kaki padatke sę bodo pakazale v prẹzidanskeh Garačah.

PREZIDANSKI GARAČE



134

Pa Runceh so blę velikę kašęnicę, a na srejde hiša zes skednan. Takeh slik ję vsaku lejtu męjn zak kašęnicę zarašča gu̯ara, a hišę so 1942. pagarejlę; anę so šę prejk zapeščjęnę.

KEJ SO PRĘZIDANSKI GARAČE ?

Ke be prašale navadnega damačga čavejka kej so prezidanski Garače, venda be začudęnu paglidou, zak sę taku jemi v noveh cajtah na sliše net rabe. Čę be mau drę̨l prę̨mišlou, marat be sę u̯odluču spręgavu̯aret, pa be djou da so Lautarje, Breske, Tajčarje, pa marat šę kaku zapeščjęnu u̯ozidję̨. Mau ję uneh ke vedo da so Kuzje Vorh, Krajnce, je drugę naselbinę da 1857. lejta jemejlę skupnu jemi prezidanski Garače. Kumej teskrę̨t so porve put pasibnu perkazale siu̯a je zaselkę. Čę glih sę na Kuzjen Vorhe je per Krajncah nejmajo za Garačanę, ljęte budo tok zapešivani, zak so je v katastre (brę̨z Krajncov), je v gruntovnice tak zapisani.

Da 1818. lejta so vse Garače pisani vkep, pa sę navej kulku so kiri jemejle ledi. Vej sę da so blę velikę deržinę. Paprejčnu ję jemejua 7,62 članov.

Vęč ję rečjęnu da imajo pridjev *prezidanski* samu unę naselbinę ke spadajo v prezidansko faro. Tu so Gruharje, Sku̯ake, Kunšle, Lakotę, Bibarje, Žalasten Vorh, Masu̯arje, u̯ožję padručję Kuzjega Vorha, Kinde, Ožbolte, Škrlivce, Perhula, Lautarje, Breske, Tajčarje, Celuvce, Bezle, Režince, Milanav Vorh pa Runce. Te ję šę nekulku imajn ke so perpadalę Lautarjan (Mizlarje, Kasmače), Tajčarjan (Turke, Lukce), Bezlan (Cesarje).

Z jugoistočnę strani so Gruharje, a z jugozapadnę so Škrlivce. Ani je drugi mejašjo s čebrankeme Garačme. Nad Prizdan so Krajnce, a jugoistočnu u̯od Milanavga Vorha, pad Čorno gu̯aro, so Runce. Najdrę̨l na zapad sę ję zmejstu zaselak Škrapine ke perpada Runcan.

Ke be glidale harto katastarskę opčinę Garače, najne be vidle da so prezidanski Garače na nijmo sejvęrje pa zapade.

KRĘJ JE TỤO

Skarej ves krẹj prezidanskeh Garačov jẹ v hribeh. Najnižjẹ so Škrlivce. Ụajd neh sẹ teren zdegiva skuze da Tajčarjov. Je drẹl prute Celuvcan jẹ uspon ke dasejga 1029 mẹtrov nad murjan. Ụod tet sẹ teren spušča sejvẹrnu da Režincov. Ụod Tajčarjov čez Milanav Vorh je Runcẹ nej velikẹ razlikẹ v nadmurske visine. Skuze jẹ ụokul hilado mẹtrov. Najvišjẹ nasjẹlẹn krẹj so ble Celuvce (zdẹj nejso stalnu nastanẹni).

Na hribovitmo terene jẹ plitka zjẹmla. Zatu so nivẹ majhnẹ, najvẹč pa draživkah je doucah. Nekej vẹč ravneh površin jẹ bụo v aneh zaselkah Runcov (Ụačnarje, Lejska). Na takmo tle so ledi jemejle bel ževino, a mẹjn so sẹ bavle zes ụobdevivejnen zẹmli, čẹ te na računamo kụašno ke so jo ledi ụobavlale skarej dva mejsca zanama. Je ụostra pụoninska klima jẹ prejčụa da sẹ nejso ledi bel bavle z ụobdevivejnen zẹmli.

NASELIVEJNI

Ụohku sẹ samu grunta keda so sẹ v prezidanskeg Garačah začile ledi nasẹlivat. Segurnu jẹ bụo najprejk pouk vadi, a najvičje stedjẹnc jẹ na Žalastnemo Vorhe, majnje jẹ je por Masụarjah. Na teh lokacijah so sẹ ranejẹ nasẹlile je zbag segurnaste. O ten jẹ nekej rečjẹnu na začitke knigẹ. Jẹ bụo je nekulku majhneh stedjẹncov ke so zapeščjẹni, a ani so pa presešile. Nẹ be dụaste fulale ke be djale da jẹ bụa na Žalastnemo Vorhe kaka hiša prẹd kako hilado lejt. Na tako pamisu sẹ pridẹ čẹ sẹ vej dẹ jẹ čụavejk živu pouk Limesa kar so ga nardile, a tu jẹ bụo hmale ko sẹ jẹ začiụa štejt nuva era. Ne Žalastne Vorh nej djẹlẹč ụod testega zida.

Ne Škrlivce nejso djẹlẹč ụod patuka Sešica, a je sami imajo majnje stedjẹnc, pa sẹ žihor verjamẹ da so naseljẹni hmale pa testen ko je Sešica.

Drugi, bel ụodručni zaselke so naselivani koker jẹ zmankaụu zẹmli v naseljẹneh krajeh. Da be perdabile zjẹmlo za ụobdevivat, zdẹj nejso vẹč gụaro žgale, zak so z bukavnẹ dejvale vugoljẹ, a z hujavnẹ šindro je dugẹ. Ok glih nej bụo putov, tako rubo so prẹnašale na kụajneh al pa na vụaleh da prẹmurskeh mejst, kir so rable šindro je dugẹ. V takeh prilkah so nastale Celuvce, Lukce, Runce.

Delẹ sẹ misle da sẹ jẹ krẹj začiu naselivat ke jẹ Petar Zrinske v Čebre začiu dejvat železarno. Za an tal Garačov sẹ ụohku tok rjẹčẹ, al svejt nej ụod zdẹj; naselivejni, makar bel rejtku, jẹ začitu zdavna. Čẹ so ledi prẹd hilado lejt nasẹlile krajẹ z arktičko klimo, pụala nejso ne ta kraj zaụobešle.

Kar sejgajo ụobvarvani pisani padatke, sẹ dabijẹ kaku jemi ke jẹ bụo v prezidansken Garačah. Ok jẹ biu 1673. lejta per Ụačnarjah rajẹn ụatrak polej so ble drugi zaselke segurnu dụaste prejk naseljẹni. Ụačnarje je drugi zaselke Runcov so vziti za usporedbo zatu ke so rejs ụad ruk, djẹlẹč ụod sveta, brẹz vadi, na velike visine z ụojstro klimo. Tan nejso blẹ glih najbuljẹ prilkẹ za živet. No, prẹd vẹč stu al hilado lejt ledi nejso ble tak zbirlivi. Ko jẹ vẹč rẹčjẹnu, čavejke jẹ bụo najbel važnu da jẹ jemu kẹj jest, da nej vmirou ụod gụada. A tu jẹ mougu jemet per Škrapinah, marẹt bel ko v vičjemo sjẹle na majhnemo grunte.

Tẹško jẹ točnu rẹč keda sẹ jẹ začiu nasẹlivat ta djel Garačov, al jẹ segurnu da sẹ jẹ rezsẹlivejni zavoršụo v nekulku paratneh lejt, a ani so z Rincov ụodsẹlile prẹd drugen ratan.

Ụod nasẹljẹneh zaselkov je hiš jẹ zapis naridu **Rudolf Janeš – Lekačav.** Pisou jẹ pa hervasku, zak nejsmo vejdle da bu knjiga na našen govore, pa bu pisec negov zapis prẹnaridu pa naši. Vsẹ temẹ jẹ napisou skep, a ljẹte budo dinẹni fragmente kiri perpadajo kirmo poglavje. „V trenutke nastajejna tega zapisa v prezidanskeh Garačah jẹ bụo stalnu nastanẹneh 89 ụosib v šterdẹsiteh hišah. Tu znače da jẹ paprejčnu damačinstvo vẹliku 2,2 ụosibẹ. Narjẹneh prazneh hiš jẹ sidnajst. Hiš ke so ble pa drugmo svetskemo rate ụobnavljẹnẹ, ke so kešnejẹ parušẹnẹ, al so sẹ samẹ zrušlẹ, jẹ bụo ụosen. Dẹvit hiš sẹ smatra za vikendicẹ, a 26 jeh nej pa drugmo rate ụobnavljẹnu. Nakon druzga rata so na nuvu narjẹnẹ dvajsẹt je tri hišẹ, a prẹd ratan jẹ bụo sidendẹsit je siden hišneh brụajov. Vseh skep jẹ bụo ravnu stu…“

Naprej Rudolf Janeš navaja: "V zaselke Runce (Venda per Ụačnarjah, op. S. Malnar) jẹ pa padatkah Bogdana Mlakarja najstarje predak deržinẹ Lautar (Kapelčni na Žalastnemo Vorhe) bụa Apolonija Lautar, rajẹna 1673. lejta. Nije sin Gašpar jẹ rajẹn 1713. Apolonija jẹ bụa, pa testeh padatkah, starja šterdẹsit je štire lejta ụod caricẹ Mariję Tereziję…" Najstarje Lautar ke jẹ pornas

zapisan jȩ biu Jacob. Rajȩn jȩ biu 1631. lejta, al nej paznatu kej. Neguvi starše so ble Martin pa Maria. Tri lejta kešneję sę jȩ radiụa Gertruda. Nije ụača jȩ biu Mihael. Ụana je vmoruụa 1717.lejta. Teskrẹt so blę najmẹjn dvej držinę Lautarjov pornas. Ke be ble vse zapisani,be vidle da jeh jȩ bụo dụaste vẹč.

STANOVNIŠTVO

Prezidanski Garače imajo nekej dergačnu stanovništvo ko čebranski je terstjanski. Te nej bụo v prošloste sleda ụod prezimen: Beuk, Cimprić, Čadež, Čop, Erbić, Kalčić, Kalić, Klepac, Klimpf, Korošec, Košorog, Križ, Kvaternik, Merle, Ovsek, Ovsenik, Pogačar, Repinc, Šepec, Šoštarić, Štimac, Šulc je Volf. Zdẹj be sę kiru njẹšụo.

So blę pa anę prezimena ke jeh nej bụo na čebransken Gerjansken: Grohar, Juha, Kranjc, Mohorić je Perc. Segurnu jeh jȩ buo šẹ, al sę jeh na da rezmejstet ke jen na pišẹ mejstu.

Drugẹ prezimena, ke nejso te naštejtẹ, so blẹ v aneh je drugeh Garačah.

Te nej bụo neč rẹčjẹnu ụod Milanavga Vorha. Na faborke (žage) so dejvale ani ledi ke nejso ble s tega kụanca, pa so blẹ je prezimena nekej dergačna.

V matičneh knigah jȩ zapisan Gasparus Lautar, rajẹn 1718. lejta. Matẹrnu jemi jȩ Apolonia, pa ụohku dejmo da jȩ tu une Gašpar na kirga misle Bogdan Mlakar. Ụača mo jȩ biu Gregor, rajẹn 1685. lejta. Jemu jȩ štire bratẹ je ano sjẹstro. Ụožinẹn jȩ biu za Elizabeto (drugi padatke nejso paznati) s kiro jȩ jemu anajst ụotruk:

Prezimẹ, ụačitavu jemi je jemi	rojst.l.	mate	žẹnidba	smrt
Lautar Gregorius	1685			1731.
Lauter Gregoriusa Gasparus	1718	Apolonia		
Lauter Gregoriusa Andreas	1721	Apolonia		1730.
Lautar Gregoriusa Apolonia	1724	Apolonia		
Lauter Gregoriusa Thoma	1725			1725.
Lauter Gregoriusa Petrus	1726	Apoloonia		
Lautar Gregoriusa Martin	1729	Apolonia		
Lautar Casparusa Maria	1742	Elizabeta		
Lautar Casparusa Matia	1744	Elizabeta	Monte	
Lautar Casparusa Elizabeta	1746	Elizabeta		
Lautar Casparusa Agnes	1749	Elizabeta		
Lautar Casparusa Maria	1751	Elizabeta		
Lautar Casparusa Georg	1753	Elizabeta		1754.
Lautar Casparusa Jakob	1755	Elizabeta		
Lautar Casparusa Anna	"	Elizabeta		1759.
Lautar Casparusa Helena	1758	Elizabeta	Prezid. Monte	
Lautar Casparusa Blas	1761	Elizabeta		
Lautar Casparusa Anton	1763	Elizabeta		

Korstni bụatre Lautarjen so ble Kalčić, Repinc, Troha, Turk, a tu so prezimena ke so blẹ ụokul Majẹrja. No zglida da so ble Helena (r. 1758) pa Anton (r. 1763.) rejs z Runca, zak jen jẹ pisanu da so s prezidanskeh Garačov. Vejmo da so ble Lautarje s pačitka je v Sešice, pa sę jẹ marẹt kire ụajdneh naseliu per Ụačnarjeh.

Ko jẹ s pamačjo jemin bụatrov v čebranskeh Garačah zvejdẹnu kira prezimena jen perpadajo, tak jẹ je za prezidanskẹ Goračẹ prẹgruntanu da jen perpadajo Perz je Šepec.

Te treba pavejdat da jẹ 1731. lejta Jacova korstu glagoljaš Mihael Redde ke jẹ pisao na tedajnen hrvasken jezike. Ko rodnu mejstu nej zapisou Monte (jemi ke so ga drugi pisale za vsẹ truję Garačẹ) zak jeh jẹ zapešivou Gora.

Prezimę, u̯ačitavu jemi je jemi	rojst.l.	mate		žę̄nidba	smrt
Perc					
Periz Simon	1656.				
Perz Thomasa Gertruda	1671.		Monte		1750.
Perz Thomas	1695.				1761.
Peraz Thomasa Jacobus	?			1738.	
Jacobusava žję̄na Helena Pantar	?	Antonius		"	
Perz Jacobusa Helena	1720.				1760.
Perez Jacobusa Georg	1747.	Helena			
Perz Jacobusa Agnes	1750.	Helena			1753.
Perz Jacobusa Helena	1752.	Helena			
Perz Jacobusa Maria	1755.	Helena			1761.
Perez Jacobusa Bartol	1757.	Helena	Prezid.Monte		1761.
Perz Jacobusa Matia	1760.	Helena			1761.
Perz Jacobusa Maria	1762.	Helena			1765.
Perz Jacobusa Georg	1764.	Helena			

Bu̯atre Kranjc pa Šturm so s padručja Krajncov, zatu je opravdanu Perca zapisat v prezidanskę Garačę.

Prezimę, u̯ačitavu jemi je jemi	rojst.l.	mate		žę̄nidba	smrt
Šepec					
Sepaz Thomasa Barbara, ud Miheliz	?			1718.	
Sepiz Antoniusa Lucas	1708.				1729.
Sepiz Michaelisa Lucas	?			1724.	1763.
Lucasava žję̄na Ursula Sbarsnik	?			"	
Sepiz Andreasa Georgius	?			1726.	
Georgiusava žję̄na Maria Janesh ?			"		
Sepaz Lucasa Gasparus	1725.	Ursula		1749.	1731.
Gasparava žję̄na Helena Troha	?	Jacobus		"	
Sepits Lucasa Ursula, ud. Troha	1726.	Ursula			
Shepiz Lucasa Anton	1728.	Ursula			
Sepez Lucasa Helena	1730.	Ursula			
Sepiz Lucasa Matia	1734.	Ursula			1734.
Sepiz Lucasa Urban	1736.	Ursula			
Sepiy Lucasa Georg	1738.	Ursula			
Sepiz Gasparusa Ursula	1754.	Helena			1759.
Sepiz Gasparusa Maria	1759.	Helena	prezid. Montanista		
Sepiz Gasparusa mrtvu rajęnu	1765.	Helena			

V spiske z u̯orbarja podložnikov čebranskega vlastelinstva za 1778. lejtu je zapisan Šepić. Tu je segurnu preu̯obornęnu prezimę zak je s pačitka na nekulku mejst zapisan ko Sepez (Šepec). V aneh lokalneh spisah se porve put pajavla 1770. lejta, al se z matičneh knjig paručaneh vide da je bu̯a porva paruka Šepca 1718. lejta, a deca so se Šepcan ljęte rajau̯a je ranejė zak so ble na pačitke 18. stulejtja najmęjn štire u̯očite s prezimenan Šepić (Šepec).

U̯od prezimen ke so blę al so šę zmiron v čebranskeh Garačah je na širjen padručje, so, al pa so blę v prezidanskeh Garačah: Bebar, Eržen, Hudolin, Janeš, Kenda, Križ, Lakota, Lautar, Lipovac, Malnar, Mihelić, Ožbolt, Pantar, Poje, Reljac, Šturm, Troha, Turk, Tušek, Zbašnik je Žagar.

Te nejso naštejti pajedinačni slučaje pajavlivejna je kratkotrajnega u̯opstanka kazga prezimena na temo padručje.

V Runcah je sęglih anu čistu hervasku prezimę (Reljac). S ten se na negira hervatstvo unen z drugme prezimename. Vsake je unu kar se pačute. Al nej tude nekakuv grejh pavejdat u̯od kud se je krę̄j naseliu.

PAMEJNEK

Govor čebranskeh Garačov ję na kratku znjęsęn na pačitke knigę, a za Kuzje Vorh, ke ję denes najvičje nasjęlęn kręj vseh Garačov, ję prilog naridu **Rudolf Janeš – Lekačav.** Dama ję s Kuzjega Vorha je najbol pazna ta govor.

"**Nekej o razlikah govora** med Prizdan, Kuzjen Vorhan, u̯okulneh mejst je Garačov. Pasibnast so Krajnce, ke sę mejnjo pa prezidansku, a u̯od Kuzjega Vorha so kak kilomęter v stran (nad Prizdan).

V du̯asteh bęsejdah v kireh sę v Prizde rabe samoglasnik ***o,*** na Kuzjen Vorhe je v okolice sę rabe ***e.***

Standardnu hrvaske	Prized	Kuzje Vorh je okolica
pas	pos	pes
dođi ovamo	son balę	sen balę
Josip	Južok	Južek
dječak	fantok	fantek
jtn.		

per aneh bęsejdah ję vičja govorna razlika

majka	muma	mama
kuhinja	kuholna	kuhna
plot	put	plut
crveni luk	žbu̯u̯a	čebu̯u̯a
pčele	žbilę	čebilę
tele	tję̯u̯oc	tjouc

anę bęsejdę so čistu dergačnę

ručnik	antvela	u̯abrisač
trči	dirjaj	tęce
odmah, sada	lizdaj	prec, zdej
bič	gajžla	karabač

Ta razlika ję ten mę̯jn jasna ke vęč ko dvejstu pidęsit lejt perpadajo iste kaplanije, nekej mę̯jn v isto šulo, a baren štirstu lejt v istu vlastelinstvo, v isto političku teritorijalno skupnast.

Nej delę za gavu̯aret o materinskemo jęzike, zak ke sę Prezidanka u̯ožine na Kuzje Vorh, v najvęč slučajov zadrži svoj pamejnek, a deca sę mejnjo ko u̯ača. Nej za gavu̯aret ne o očinskemo govore, zak sę deca navadjo mejnet v igre zes svajo gliho. Pojedinačne slučaje na marjo spręmenit govor.

Treba pavejdat da so da prę̯d dęsit, dvajsęt lejt v Prizde jemejle jak cakavizam (šešlale so). Jednaku so zgavarjale sisanje i šišanje, koza i koža jtn (op. S. Malnar).

Majhna govorna razlika ję je med Kuzjen Vorhan pa Dalino kira ję s cejsto pavizana mimu Kuzjega Vorha, a u̯oddalęna ję samu an duber kilomęter u̯od njęga, a perpada v čebranskę Garačę.

Standardnu hrvaske	Kuzje Vorh	Dalina
volovi	vu̯ale	u̯ale
vuk	vouk	u̯ouk
voda	vu̯ada	u̯ada
krava	krava	krau̯a
sirov	sruf	srou

Ledin s Kuzjega Vorha smejta jemi *Kuzje*, zak sę ne najstarji stanovnike, pa ne nihi stari u̯očite na zmislejo da ję na Kuzjen Vorhe kedu jemu kuazo. Pajavlę so sę zajdneh 30, 35 lejt."

V poglavje o govore ję vęč pavejdanu da so razlikę v pamejnke nastalę zbag kešnejga naselivejna područja Garačov (vseh trujeh). Prę̯d nihen naselivejnen so ble naseljęni Prized, a na druge strane Giravu. Ke be zanamarle prezidansku šešlajni, pola be bu̯a razlika v pamejnke med nime majhna. Da naselivejna Gerjanskega so jemejle direktnę kontaktę. Tižję ję u̯objasnet govorno razliko mę̯d čebranskeme je

prezidanskeme Garačme. Ụana jẹ najbroš nastaụa zatu ke so perpadale dvẹjen faran, pa jẹ biu vičje stik z ledmi v svaje fare. Sẹ vej da jẹ bụo je sẹlidbẹ lokalnega karaktera, al jẹ bụa kritična masa z damačga področja.

Koker gade ble Garače blizu ani drugeh, prezimena kažẹjo da so ble ledi hedu vizani za damači ụogniščẹ. Dergač sẹ na da ụobjasnet zak nej so blẹ prezimena Krajnc, Šepec, Perc, Čadež, Ousenik v ụobujeh Garačeh (trstjanski so ble premajhni da be sẹ mougle kẹj bel naselivat).

Nej pavsen jasnu ne zak so sẹ per Krajncah mejnle pa prezidansku. Ke be glidale na prezimena, pola be ụohku samu Lipovca permirjale v Prized. Drugẹ prezimena (Kranjc, Pantar, Šturm), kulku jẹ paznatu, nejso blẹ takrẹt v Prizde.

Vsẹ kar jẹ te rẹčjẹnu sẹ na marẹ rẹč da jẹ bụo je na Milanaven Vorhe. Tjẹ so poršle ledi z dụasteh krajov je vsake jẹ prnisu svoj govor, pa jẹ biu milanavske kumej na pačitke formirejna ke jẹ zgarejụa žaga.

GASPADARSTVO

V prezidanskẹ Garačẹ jẹ perpadou je Milanav Vorh zes vilko parno žago ke jo jẹ pastavu Franjo Žagar, Špetnak. Neguv ụača Antun, jẹ biu rajẹn v Prizde per Špetnakaveh, polej jẹ ụodsẹliu v Markavec per Starmo Trge. Ton jẹ biu kupu malen, hmale jẹ montirou turbino za žago na letriko. 1880. lejta jẹ pụasu prẹpustu sine Franjote, ke jẹ 1907. lejta na Milanavmo Vorhe pastavu parno žago.

Ani sprašivajo zak jẹ šu dejvat žago tak djẹlẹč ụod naseljẹneh mejst, v krẹj ke jẹ brẹz vadi. Treba vejdet da nej bụo takrat šẹ automobilov. Ụokrugu lejs sẹ jẹ prẹvažou s kujne je z vụalame. V takeh prilkah jẹ bụo hedu važnu da jẹ tẹrẹt čim ụagelje. Zatu so hujavno gulle (bejlle). Sejkale so jo pa lejte ke jẹ bụa mlejzga, ke grẹ kura ụohku z dibụa. Parušẹn lejs sẹ jẹ čẹz lejtu sušu, pa jẹ zgubu skara 40% težinẹ. Ụokrugu lejs sẹ jẹ žagou, a per žagejne jẹ šụo prač ụokul 30% (žagajni pa špani je krajnke). Kura je vlaga so ụostalẹ per pajne, a žagajni je špani na pilane. Tak so furmane ụod žagẹ vazile mẹjn ko palavico težinẹ friškẹ rubẹ. Zatu jẹ žago naridu na srejd gari.



Parna žaga na Milanavmo Vorhe prẹd 1910. lejtan. 135

Vlasnik gari na čebranskemo područje jȩ biu Kalman Ghyczy. Njȩmo jȩ bu̯o važnu da jȩ pasejkou čim vęč lesa. Zatu jȩ zes Špetnakan naridu pagudbo da mo bo na lejtu dau za pasejkat 25.000 kubikov lesa. Ta pagudba bo velau̯a trinaest da pitnajst lejt. U̯od Kalmana jȩ kepavou stajiče lejs, a zdevivale so ga negovi šumski dejU̯avce. U̯an jȩ mougu dejvat vlakę, a Kalman glavnę cesti (kalnikę).

Žagar jȩ s parnen ku̯atlan kupu je an električne generator, pa jȩ Milanav Vorh jemu prejk električnu svetu̯o ko Čeber.

Sputama jȩ naridu hišę za dejU̯avcę na žage, za furmanę, kancelistę je za nihę deržinę. Milanav Vorh jȩ na ankręt zrastu v pravu dejU̯avsku naseljȩ. Pravjo da jȩ bu̯o več ko dvajsęt hiš z dejU̯avsko kantino, pisarname je čitaonico. Pouk tega so blę narjȩnę je štalę za ku̯ojnę, zak jȩ jemu svajo ževino za šlajsejni je prevoz na žago.

Za vsę tu narjędet jȩ biu patrejben kredit u̯od štir meljunę krun. Ko garancijo so mougle je Špetnak je Kalman jamčet zes vsen svajem imajnen.



136
Franjo Žagar – Špetnak, ml.



137
Šumarija Milanav Vorh prejk ko jȩ narjȩna pilana.

V skupnemo komplekse so blę je radionicę: kolarska, sotlarska je kavačija.

V ane smene jȩ dejvau̯u 57, a dvȩjeh 98 zaposlȩneh. Pouk tega jȩ bu̯o na lejtne sejče u̯okul 120 šumskeh dejU̯avcov. Vesjȩne jeh jȩ bu̯o mȩjn na rušejne bukavnę. Bu̯o jȩ dvajdęt je pit pari kujn, pa jȩ broj zaposlȩneh dasejgou 180 ledi na šumskeh pu̯asleh. Nejso ble vse dejU̯avce nastanȩni na Milanaven Vorhe. DU̯aste jeh jȩ bu̯o s Kuzjega Vorha, u̯od Krajncov je s Prizda. U̯ani so vsake dan u̯od dume hadile na dejvu. Na ano stran so jemejle mȩd 5 je 8 kilomętrov

Furmane nejso futrale ku̯ajnę. Za tu jȩ biu zadužęn *štalmajster,* a glavnemo nad furmanijo so djale *šafar.*

Problem pamankejna vadi jȩ Špętnak rejšu tok da jȩ dau narjędet štire velikę štirnę. No, ne tu nej bu̯o daste pa so čez lejtu dejvale samu u̯osen vur, a druge cajt v dvej smenę. Pa zime so vado dabivale na način da so v štirnę degale snejg. Čę sę nej mougu daste hitru u̯otalit, so jemejle je druge način. Pastavle so vilkę železjnę tablę, na kirę so namętale snega, a pad nime so zakurle u̯agen. Vada jȩ pa žlebih tjękU̯a v štirno.

Žaga jȩ normalnu dejvau̯a da 1914. lejta, da pačitka porvga svetskega rata. DU̯aste dejU̯avcov jȩ šu̯o v rat, a na nihu mejstu so poršle ruski zarobljenike, pa nej ne v rate žaga dU̯aste stau̯a. Žagale so najvęč za vU̯ajsko.

V nove države, Jugoslavije, so hmale nardile sekvestracijo vlastelinskę gari, pa jȩ prępau̯a pagudba mȩd Špętnakan je Kalmanan, tak jȩ Žagar mougu lejs kepavat na licitacije ke jo jȩ u̯obavlau̯a Uprava sekvestriranih šuma v Čebre.

Šę prejk ko so začile dejvat žago, ję bųa trasirana štrjęka za cug ų̨od Rakeka do Babnega Pulja, s Kalmanavo nakano da jo prętignę skuze v svajo gų̨aro. Pabunle so sę furmane, najvęč neh z Luškę dalinę, da budo ų̨ostale bręz dejva, pa ję štrjęka za vjeke vjekova dinęna z dnevnega rida.

Čudnu da šę denes s fijakarjame na vuzjo putnikę, namejste kar jeh vuze autobus. Pa te analogije be mougle zabranet zdevivejni vseh vorst autov.

Žaga v vlasništve Franję Žagarja ję dejvaų̨a da 1938. lejta, a pa nų̨ače 10. srpnja ję ų̨agen da temelja vniču halo žagę je par ų̨okulneh staub. Kejden dni za ten ję zgarejų̨a je kantina. Nigdęr sę nej zvejdu prave uzrok ų̨agna. Žaga nej nigdęr ų̨obnavljęna, a na Milanavmo Vorhe ję bų̨o vsak dan męjn ledi. Uni ke so ų̨ostale bręz dejų̨a so ų̨odsęlile, a ų̨ostalę so držinę aneh šumskeh dejų̨avcov. Sudbino so za delę zapęčatle taljanski fašiste ke so 1942. lejta pažgale vsę kar nej bų̨o vničęnu 1938. lejta.

Zdraven žagę, ke so je djale je faborka, ję vsę gamlejų̨u ų̨od ževlęjna. Čitaonica, ų̨otar, lejtna šula, tamburaše, davale so smisu ževlęjne v temo ų̨osrejdke męd vęčstulejtneme hujame. Al o ten bu kęj vęč v poglavje *Milanav Vorh.* Da ję biu Špętnak pariden nę be biu dapustu čitaonico net vsę drugę kulturnę aktivnoste. Ne neguva dva sina sę nejso panašale ko kapitalistička deca. Med porvme so sę vklučle v antifašističke pokret je stradale so ų̨od savražnekavę kuglę. Boris (r. 1917.) ję paginu 1943. v Like, v bitke s četnikame, a Tonko (r. 1921.) ję paginu 7. V. 1945. por Podgrade v Slovenije. Tan mo ję pastavlęna spomen ploča. Nen v čast ję v Prizde ana ulica dabių̨a jemi Braće Žagar.

Na Kuzjen Vorhe ję rajęn Antun Troha – Majzel ke ję biu tude padvziten čų̨ouk. Ų̨an ję 1937. lejta v Francije kupu band žago ke jo ję pastavu najprejk na lokalitete Per Majzle. Na dan ję žagaua 5 – 7 m^{u} uokruglega lesa. Kratek cajt jo ję biu pręsęliu v Krnico (padručje šumariję Trstję). Tan ję dejvaua 1938. je 1939. lejta, a polej jo ję spit vornu na Kuzje Vorh. Rat ję za delę stavu niję dejvu. Majzel ję biu kupu je malen v Sešice, al ję biu zguaru testo dabo ko Milanav Vorh.[41]

Pręd drugen svetsken ratan so blę na Kuzjemo Vorhe za cejsto tri ų̨oštariję je trgavinę: per Muhariče, per Majzle je per Vinkute. Pa drugmo rate ję bų̨a dougu ų̨oštarija per Muhariče, kratek cajt je por Francke Lautar, dų̨aste kešneję, tude kratek cajt, por Levačiće (v hiše Slavkę Lipovac, Tabagatę), a še zmiren dejva ų̨oštarija "Tajči" por Marte Pavlić.

Trgavina ję bų̨a an cajt pa začitke privatizaciję je per Marte, al ję vęč dougu kar so jo zaporle.

Na Milanaven Vorhe ję bų̨a dejų̨avska kantina, a je trgavino ję jemu Franjo Troha Sivok.

Ų̨od druzga gaspadarstva je bų̨o nekej tišlarjov, a v dalje prošloste so ble per Lautarjah paznati cimermane. Dejvale so cimper za trstjansko cirku pręd 1865. lejtan. Vid sę ję ų̨ožjęnu v Ų̨azeh. Ani negovi potomke sę šę delę bavjo zes cimermanijo je zes tišlarajen. Per Muhariče ję biu šnajdar, ke ję kašneję šivou v Prizde, a per Krajncah ję bų̨o hišnu jemi por Ų̨ormaharjeh (pa hrvasku *urare)*, a tu ję bų̨o pręd drugen ratan. Per Krajncah je biu tišlar, a venda je v drugeh majsteh. Bų̨o ję je pričnu furmanov, a je kak druge obrtnik ke mo nej jemi zapisanu.

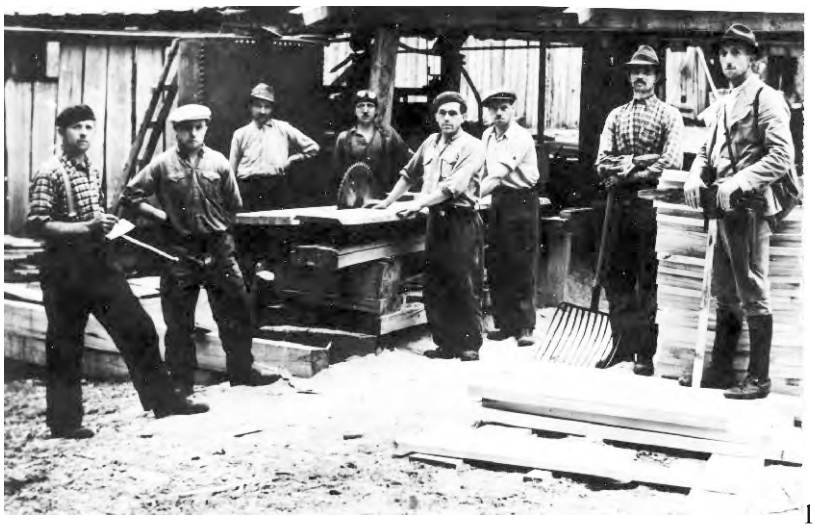

Majzlava parna žaga v Krnice, dejvaų̨a ję 1938-39. lejta. Z lejvę strani so Lojze Žnidaršič, Ludvik Koritnik (Strugar), Vid Kenda, Franjo Križ, Filip Ožbolt, Josip Koritnik, pa lugarje Srećko Lipovac – Pakec je Franjo Volf – Ų̨ograjške.

138

[41] *Ledi so sę pamenkių̨ale da ję bų̨o pred drugen ratan nekulku ų̨agnov na objekteh ke da so ble osigurani na velikę svotę.*

KULTURNU, DRUŠTVENU JE POLITIČKU ŽEVLĘJNI

V prošloste sę ję društvenu ževlęjni vidụo samu pa nędejlah v ụoštarijah. Plis ję biu vsako nędejlo je v vsake ụoštarije. Nej bụo nebęnę razlikę męd unen kar ję zapisanu za čebranskę Garačę.

Razlika ję bụa v ževlęjne zaposlęneh na faborke Milanav Vorh. Ụani nejso jemejle zęmli za ụobdevivat pa so ble frẹj ke so šle z dejva v faborke. Cajt so karistle za čitejni navin je za drugę aktivnoste. Jemejle so tamburaške zbor ke jẹ pa nędejlah je praznekah zabavlou ledi z naselja.

Društveni život bio je aktivan. Čitaonica je raspolagala sa oko 5oo knjiga u hrvatskom i slovenskom jeziku te gramofonom sa više ploča. Agilan tamburaški zbor unosio je štimung u monotoni život Milanovaca, kako su ih drugi nazivali. 139

Tak jẹ Bogdan Mlakar napisou za milanavško čitaonico pa tamburašę.

Ratne vihar na marmo zvarstet v društvenu ževlęjni, al rat jẹ pustu sleda na društveno politička ževlęjni nakon njęga. Prezidanski Garače so ble hedu perzaditi. Uni ke nejso prubale logorskę strahati Raba, Gonarsa je drugeh logorjov, so pa prẹjšle Liko je Bosno v partizanskeh trupah. Je ani je drugi so ble ụačni, gali je bụasi. Zatu nej čudnu da so ble v duše antifašiste.

Škuda be bụo ke be tulku deci, ko jeh jẹ na spujdne slike, ụostaụu nepismenu. Zatu so čęz lejtnę feriję na Milanaven Vorhe organizirale šulo, tak da sę jẹ vsake ụatrak navadu čitat, pisat je računat (štejt, zbrajat, ụodbijat pa ankręt aden).



140 *Tamburaške zbor z milanavsko deco na Milanaven Vorhe. V dejụavskemo naselje jẹ bụo vęč deci ko jeh jẹ zdẹj v ane cele fare. Z disnę strani staji s tamburo lugar Josip Hudolin, a štrte z disnega je derẹhtar Jakap Krašovec.*



141 *Šist dni so tẹšku dejvale, a v nędejlo so tamburaše tak tamburale da so jen porste zabrinknele.*

Druga kapelca ję Svitga Ivana je Pavla per Krajncah. Zajno sę misle da ję narjęna v 18. stulejtje. Per Krajncah ję zaselak Aupte, ke pravjo da ję jemi dabiu pa aupteh (opateh, fratreh) ke da so v davnine tan ževejle.


145

Kapelca Sv. Ivana je Pavla per Krajncah. Lejvu stara, disnu nava.

Tu ję mougų bet prejk ko sejgajo pisani padatke o ten kraje. Ok ję v ten kęj resnicę, polej ję je kapelca per Krajncah starja ko sę misle. Fratre so segurnu jemejle kako svito strejho kamor so hadile mųalet.

Per Krajncah ję maša najmęjn ankręt na lejtu, na dan svetnikov zaštitnikov.

Je na Milanaven Vorhe so kirkręt jemejle mašo, a ųotar so sami narędile. Slavle so Matęr bažjo snejžno (5. kolovoza). Ųod tet so ųotar 1940. lejta prenjęsle v Krežulno.


146

Ųotar Majkę Bažję Snejžnę na Milanaven Vorhe ję biu pastavlęn v učionice. Pręstur sę ję karistu za mųalet, a na praznek 5. kolovoza ję bųa te maša.



Perjatelcę omladinkę slikanę 1946. lejta prejk ko so krinlę na omladinske skup v Zagreb.

142

DUHOVNU ŽEVLĘJNI

Čebranski Garače so ble nekej vičji u̯od prezidanskeh (ok sę na šteję Milanav Vorh), a lęti sę u̯ohku pahvaljo z dvę̯jme kapelcame.



Crkvica Majkę bažję siden žalaste pa križ na Žalastnemo Vorhe.

143

Za kapelco na Žalastnemo Vorhe so ani zapisale da ję narję̯na u̯okul 1850. lejta. Fotokopija zes naslejdnę strani dakaživa da ję bu̯a kapelca 1835. lejta. Tu nej niję najraneję lejtu, zak ję samu najstarje zapis kirga imamo. Segurnu nej točnu da so kapelco nardile ko znak zahvalnoste ke nej nebędeⁿ na Kuzjen Vorhe vmor u̯od kugę. V Luške daline, a verjetnu je v teh krajeh, ję bu̯a zajdna kuga 1631. lejta. Magučę so teskręt zdignele kapelco. Kulęra ję zajden put haraua v Prizde 1855. lejta. Teskręt ję bu̯a kapelca vęč narję̯na.

Pa 1860. lejte so u̯obnavlję̯nę skarej vsę crkvi je crkvicę v čebranskemo vlastelinstve, pa ję najborš je leta teskręt prę̯navlję̯na. Pa usmene predaje ję 1902. lejta narję̯na taka ko ję zdę̯j. Najne dę so dejvale štire Taljane s Cividinijen ke ję vu̯adu dejvu. Stara kapelca da ję bu̯a majnja, na mejste ke ję zdę̯j u̯atar.[42]

[42] *Tu ję Rudolfe Janeše pavejdau̯a Marija Lautar, Kapelčna ke ję teskręt poršu̯a za nęvejsto na Žalasne Vorh.*

V kapelce sę ję zganejuo trikręt na dan; zjuterna je večirna Zdravo Marija je poudnę. Zdęj sę zgani samu za mrliča. Ke nej bu̯o vur, radija ne drugeh instrumentov ke be kazale du̯abo dniva, ję zganęjni ledi obvejščau̯o kulku ję vura. Cęrkvi so blę zmiren na kakeh vorhah al spečkah, pa ję bu̯o zganuvę djęlęč slišat.

V te crkvice ję maša najmęjn štirkręt na lejtu: na Binkelštne pandejlek, na Vilko mašo je ano nędejlo pa Svite Guare. Maša ję je za Vezem ke sę jest žigna. Keda so blę vsa tri shadišča jednaku pamejmbna. Bu̯o ję za jest, za pet, ble so sajme, vsaksurtni štante. Zdęj ję za Mau̯o mašo navadna maša. Na vezanske žigen zajdnę cajtę pridę du̯aste Prezidank, pa je kire s Torstja.

Nejke pa 1930. lejte so sę Prezidance papraudale z gaspudan pa ję biu u̯odešu s Prizda. Zatu so ledi s Kuzjega Vorha prasile čebranskega gaspuda da naj jen pažigna jest za Vezem. U̯an nej smou na padručję drugę farę, pa so sę zmejnle da bu poršu da farnę meję. Tu ję bu̯o pad Kuzjen Vorhan prute Daline, na ane galave. Meja ję blizu pa nej bu̯o nekakoveh težav u̯okul tega. Prezidance be ble pa brez žigna da nej pervoliu babnapulske gaspud prit v niho cirku mašet je žignat.

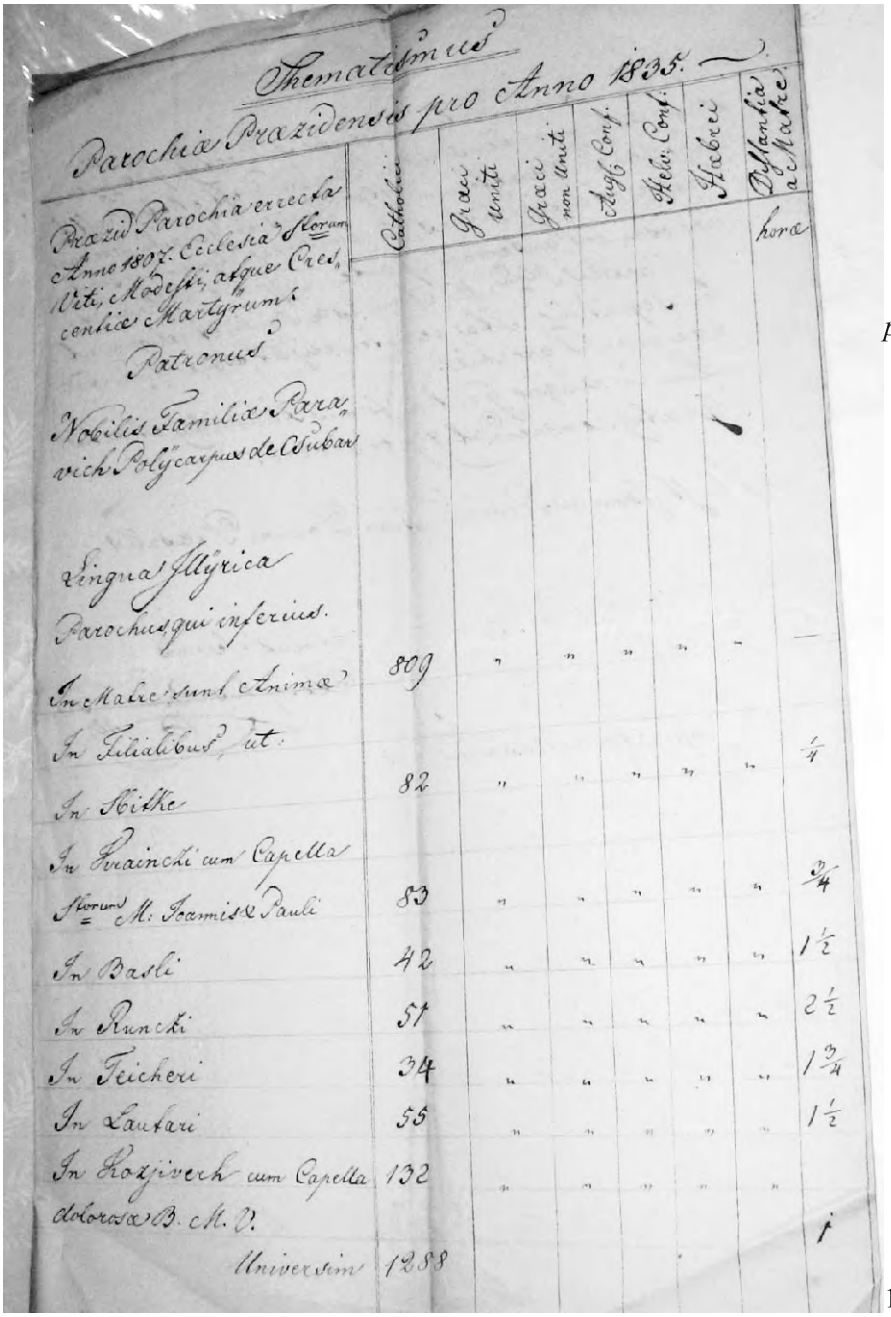

Thematismus

Parochiæ Præzidensis pro Anno 1835.

Præzid. Parochia errecta Anno 1807. Ecclesia Sorum Viti, Modesti, atque Crescentiæ Martyrum.	Catholici	Græci uniti	Græci non uniti	Aug. Conf.	Helv. Conf.	Hæbrei	Distantia a Matre
							horæ
Patronus							
Nobilis Familiæ Paravich Polycarpus de Csubar							
Lingua Illyrica							
Parochus qui inferius.							
In Matre sunt Animæ	809	"	"	"	"	"	—
In Filialibus, ut:							
In Sitke	82	"	"	"	"	"	1/4
In Kraincki cum Capella Sorum M. Joannis & Pauli	83	"	"	"	"	"	3/4
In Basli	42	"	"	"	"	"	1 1/2
In Runcki	51	"	"	"	"	"	2 1/2
In Teicheri	34	"	"	"	"	"	1 3/4
In Lautari	55	"	"	"	"	"	1 1/2
In Kozjiverh cum Capella dolorosæ B. M. V.	132	"	"	"	"	"	1
Universim	1288						

144

Padatke za ceu̯o prezidansko faro so z 1835. lejta. Teskręt ję jemeju̯a 1288 župljanov. Per Krajncah so ble 83, per Bezlah 42, v Runcah 51, per Tajčarjah 34, per Lautarjah 55 je na Kuzjen Vorhe 132. V zajdne rubrike pišę u̯oddalęnast u̯od farnę cęrkvi Svitga Vida v Prizde. V Kuzje Vorh so zapisani vse zaselke z disnę strani cesti Majęr – Prized, a h Tajčarjan Lukce pa Turke. Zglida da ję broj vjernikov mau pręvjęlek, zak ję biu sidnajst lejt prejk, per popise (1818. lejta) stu je aden stanovnik męjn, a tu nej za vorjat. Ta cerkvina kopija z 1835. lejta ję prave dokaz da ję bu̯a na Kuzjen Vorhe kapelca prejk ko sę misle.

Najvęč vjernikov ję pa nędejlah jemejų̨u djęlęč da farnę cęrkvi v Prizde. Zez Runcov (Rismane, Ų̨ačnarje, Škrapine) so jemejle dų̨abrę dvej vurę je pu na ano stran. Kiri so jemejle kų̨ajnę so se ų̨ohku pamagale, al testeh ję bų̨o mau. Najvęč so držale vų̨alę da so jeh na kraje ų̨ohku dale v męsnico.

NASELJA, IMAJNA JE LEDI

Kranjci (Krajnce)

Dak nejso v prezidanskeh Garačeh 1857. lejta začile zapešivat ledi pa zaselkah, so ble je Kranjce an tal prezidanskeh Garačov. Potvrda temo ję je niha prejšna perpadnast katastarske opčine Gorači, ko je zajdne popis naseljov prejk ko so jeh začile službenu pasibęj zapešivat 1857. lejta. V cirkve so jeh pasibęj zapešivale baren 1835. lejta.

V Prizde ję nastaų̨a porpuved da so Krajnce starje ų̨od samga Prizda. Porpuved dej da so s Krajnskega poršle ų̨oglarje ke do dabile jemi Krajnce. Tu nej za vorjat, pasibnu ok sę nastajejni Prizda pavižę z rimsken zidan, ke mo dejo Limes. Druge argument ke ję nasprute take porpuvde ję verjetnast da sę Krajnce nejso sami tak nazvale. Znači da ję biu nedu prejk tan ke jen ję dau taku jemi, a tu so mougle bet ledi s Prizda. Da so ble porvi stanovnike Krajnce sę ų̨ohku torde s pamačjo najstarjeh ų̨obvarvaneh podatkah o prezimenah. V naselje Krajnce so ble męd drugme prezimena Kranjc, Šturm, Pantar, Eržen, Ožbolt, Kovač, ke sę nihu porjeklo bręz sumlę ų̨ohku perpišę Kranjske. Lejta 1712. ję zapisan Antonius Šturm v mejste Monte. Montę so včaseh zvale je Garačę je Garnikę. Kešneję ję bų̨o per Krajncah najvęč ledi ke so sę pisale Lipovac. Lipavce so respręstranęni na šerų̨aken področje, pa na bo ljęte definiranu net sugeriranu ų̨od kud patejkajo. Ani dejo da so Lipavce s Češkę. Du vej? Kok so Lautarje al pa Gruharje dabile jemi pa prezimene Lautar al pa Grohar, tak so je Krajnce nazvani pa prezimene Kranjc. Te ję bų̨o te ke so začile nasęlivat tu mejstu. Crajniz Anna, ų̨od ų̨očita Sebastijana, ję bų̨a, pa mrliške knige, rajęna ų̨okul 1622. lejta. Zajdna krščęna s ten prezimenan ję bų̨a Margareta, zapisana ko Crainz ų̨od staršov Georgiusa pa Agnezę. Radių̨a sę ję 1717. lejta. Niji prezimenjake so ble šę pidęsit lejt kešneję vęčkręt zapisani ko korstni bų̨atre. Glih zatu ke ję prezimę Kranjc zdavna zginų̨o s tega padručja, ustna predaja nej ų̨obvarvaų̨a autentično perpuved o pastanke jemina naselja Krajnce.

Per Krajncah so ble zaselke Aupti, Lipovci, Štrumbli je Ožbolti. V popise ję je padrabneję reščlanivejni pa hišneh jeminah.

Ke Krajncan so segurnu spadale ledi s prezimenan Kranjc:

Prezimę, ų̨ačitavu jemi je jemi	rojst.l.	mate	žęnidba	smrt
Crainz Petrusa Petrus	?			1709.
Crajniz Sebastiana Anna	1622.			1724.
Krantz Georgiusa Agnes	1681.		1718.	1741.
Crainz Georgiusa Apolonia, ud Grohar	?		1717.	
Crainz Georgiusa Lucia, ud Osbolt	?		1718.	
Crainz Georgiusa Maria, ud Sturm	?		1725.	
Krainz Lucasa Joannes	?	Babinopolie		1730.
Crainz Georgius	1716.	Prez. Monte		1722.
Krainz Georgiusa Maria, ud Podlipnik	?		1728.	
Krainz Gioriusa Andreas	?		1732.	
Crainz Georgius	?			1753.
Crainz Georgiusa Margarita	1717	Agnes		1740.

Jemina ų̨očitov (Petrus, Sebastijan, Georgius, Lukas) dajo na znajni da ję bų̨o prezimę Kranjc dų̨aste bel pagastu ko pakaživajo skromni padatke kiri so na respalage. Maške rud ję nestou al štire ų̨omažjęnę žęni s ten prezimenan segurnu so prenjęslę genę na generacijo ke šę ževi.

Krajnca nejso tak nazvale per Krajncah. Tu prezimę ję pornisu, al nę s Krajnskę. Dabiu ga ję v kraje kamer sę ję s Krajnskę persęliu prejk ko ję poršu ke Krajncan. Tu pilę na ų̨odguvar da ję poršu s Karuškę al pa z Goriškę.

Padatke o vlasnikeh z gruntovnicę:

stare hiš.br	prezimę je jemi vlas.	hišnu jemi	nuve hiš.br.	jemi nuvga vlasnika
1	Ožbolt Matija	Ožbolti	1	Ožbolt Pavao
2	Pantar Juraj	Lautarca	4	pagariščę – Poljančić Antonija
3	Pantar Mihael	Zdulni	6	Pantar Zvonko
4	Pantar Juraj	Belajka	3	Troha Zvonko
5	Kovač Jakov	Jerčin	5	Kovač Franjo
6	Lipovac Marko	Zdulni	7	Lipovac Franjo Slavin
7	Lipovac Jakov	Lipovci	8	Vesel Aleksandar
8	Lipovac Antun	Ų̨ormaharji	10	Lipovac Franjica
9	Lipovac Juraj	Štrumbli	11	Lipovac Jelena
10	Eržen Ivan i Lovro	Aupti	12	Žagar Jakov Aupt
11	Lipovac Martin	?	?	?
13	Eržen ?	Aupti	13	Eržen Ivka
18	?		2	Ožbolt Franjo Linin
19	Lipovac	Krneni	9	Lipovac Franjica



147 *Krajnjce, zaselak Lipavce. 1905. lejta so jemejle 131 čavejka.*



148 *Sander Vesel ų̨od Krajncov, v naručęje starga uočita, snimlęnu ų̨okul 1920. lejta.*



149 *Pejsaž v okolice naselja Krajnce.*

Nepaznati hišni bṛuaje na pagariščah:

Tonc z griča	(kajžar – ụosabejnek)	Pintar Julka
Jozel, Jerčinka		Modicovo
Gazda, Hur		?
Vahtarjevo		Škorjanc
Erženi	Deuci	Boža (v Kočevje)
		Ožbolt Josip, vikendica

Krajnce so v porven samostalnen službenen zapisen jemejle 97 stanovnikov, a 1835. so ble pa cerkvine evidencije 83 katolika. Najvęč stanovnikov ję bụo 1931. lejta – 102. Ụod takręt broj skuze pada. 1980. lejta jeh ję bo samu 38, 2010. štire, a 2011. lejta ję šę ana duša, pa ne ta nej stalnu por Krajncah.

Stanovnike so rezsęljęni, pa sęglih ani hišę fajn zdržívajo.

Rudolf Janeš ję papisou zajdnę vlasnikę hiš je vlasnikę imajn per Krajnceh. Zapisou ję 16 hišneh bṛuajov:

1. Kvas Alojz zes žjęno Slavico;
2. Vikendica, vlasnik Ožbolt z Opatiję;
3. Por Lene, hišo naslejdu je ụobnaviu Ožbolt Zoran s Prizda, nej nastanęna;
4. Por Zvonęte, pok. Troha Zvonimir, hiša nej nastanęna;
5. Pantar Ivan, ževi v Giraven, hiša nej nastanęna;
6. Kovač Vilim, ževi v Cirkonce, hiša nej nastanęna;
7. Por Slave, vlasnik Lipovac Josip, dejva v Slovenije;
8. Vesel Matilda, čęz zimo ževi v Cirkonice;
9. Vesel Rajko, ževi v Prizde, hiša nej nastanęna;
10. Lipovac Franjica, pakujna, hiša nej nastanęna;
11. Aupti, bivše vlasnik Žagar Jakov, pakujne, hiša prędana za vikendico;
12. Troha Branko, ževi v Ụazeh (Torstję), hiša nej nastanęna;
13. Štrumli, Bjelčević Slavica, ževi v Staren Torge, hiša v stajne za zrušet;
14. Por Krne, vlasnik Franjo Lipovac, ževi v Prizde, hiša nej nastanęna;
15. Pagariščę ụod 1942. Vlasnica Pantar Antonija, ževi v Prizde;
16. V zaselke Deuci ję šę pit pagrarišč ke pa drugmo svetskemo rate nejso uobnavljęni.

Knjiga stališa ụokul 1970. lejta:

Kranjci

Hišne broj 3/6 (porvu so stari hišni bṛuaje)

Prezimę jemi ụočita je jemi	rojstvo	paruka	smort	naznaka
Pantar Franjica			1943.	vmorua v logorje Gonars
Pantar Karolina			1943.	vmorua v logorje Gonars
Pantar Zvonko	1905.	1930.		
žjena Marija r. Pantar	1910.	"		
Pantar Zvonka Zvonko	1931.		1944.	vmor v Ilirske Bistrice
Pantar Zvonka Albina	1934.	1957.		ud. za Žagar Stanka Prized
Pantar Zvonka Ivan	1948.			
Pantar Josipa Dragutin	1931.		1943.	vmor v logorje Monigo
Broj 4/3				
Troha Zvonko	1913.	1950.		
žj. Julka r. Tušek	1926.	"		s Parga

Prezimę jemi u̯očita je jemi	rojstvo	paruka	smort	naznaka
Troha Zvonka Marija	1951.			
Troha Zvonka Antun	1953.			na Makaven Hribe
Troha Zvonka Branko	1956.			v U̯azah
Troha Zvonka Ivan	1959.			v Prizde
Troha Zvonka Zvonka	1961.			
Broj 5/5				
Kovač Franjo	1908.	1931.		
žj. Ivka r. Lipovac	1912.	"		
Kovač Franje Emil	1932.			
Kovač Franje Vilim	1938.			
Kovač Franje Franjo	1948.			
Broj 6/7				
Lipovac Franjo	1926.	1956.		
žj. Jelena r. Ješelnik	1930.	"		
Lipovac Franje Olga	1958.			
Lipovac Franje Josip	1960.			
Lipovac Franje Slavica	1963.			
Broj 7/8				
Vesel Vida Dragutin	1885.		1942.	vmor v logorje Rab
Vesel Aleksandar	1913.	1947.		
žj. Matilda r. Ožbolt	1923.	"		
Vesel Aleksandra Anica	1948.			
Vesel Aleksandra Marica	1950.			
Vesel Aleksandra Ružica	1958.			
Broj 7/9				
Lipovac Josip	1898.	1929.	1958.	
žj. Franjica r. Šebalj	1910.	"		
Lipovac Josipa Petar	1930.		1943.	vmor v logorje Gonars
Lipovac Josipa Josip	1942.		1943.	vmor v logorje Gonars
Lipovac Josipa Ivan	1933.	1959.		v Prizde
Lipovac Josipa Antun	1936.			
Lipovac Josipa Marija			1943.	vmoru̯a v logorje Gonars
Lipovac Josipa Franjo	1946.			v Prizde
Broj 8/10				
Lipovac Josip	1883.	1913.	1964.	
žj. Marija r. Turk	1893.	"		
Lipovac Josipa Zora	1914.			ud. Mohorić v Prized
Lipovac Josipa Franjica	1917.	1940.		ud. Ećimović v Perušić
Lipovac Josipa Marija				
Lipovac Josipa Antonija	1921.	1945.		ud. Valić na Sušak
Lipovac Josipa Franjo	1923.		1943.	vmor v logorje Monigo
Lipovac Josipa Petar	1930.	1955.		
žj. Franjica r. Tušek	1936.	"		

Prezimę jemi u̯očita je jemi	rojstvo	paruka	smort	naznaka
Broj 9/11				
Lipovac Juraj	1891.	1918.	1943.	vmor v logorje Gonars
žj. Helena r. Ješelnik	1896.	"		
Lipovac Jurja Julka			1946.	
Lipovac Jurja Juraj				
Lipovac Jurja Ivan	1923.			v Prizde
Lipovac Jurja Marija	1925.			ud. Žagar v Prizde
Lipovac Jurja Ivanka				
Lipovac Jurja Fanika	1930.			ud. Žagar v Garačah
Lipovac Jurja Matilda		1958.		ud. Žagar na Babno Polje
Lipovac Jurja Ladislav			1950.	
Lipovac Jurja Jelka			1964.	
Broj 10/12				
Žagar Jakov	1902.			v Kačivje
žj. Franjica r. Ješelnik			1945.	
Žagar Jakova Franjo		1954.		v Daline
Žagar Jakova Ema	1930.	1955.		
Žagar Jakova Vinko	1933.	1953.		
žj. Franjica r. Poje		"		
Žaagar Jakova Josip	1942.		1943.	vmor v logorje Gonars
Broj 13/13				
Eržen Franjica	1863.		1943.	vmoru̯a v logorje Gonars
Eržen Franjica	1880.		1943.	vmoru̯a v logorje Rab
Eržen Petra Antun	1880		1943.	vmor v logorje Gonars
Eržen Antuna Ivan	1898.		1943.	vmor v logorje Gonars
Eržen Antun	1892.	1920.	1943.	vmor v Gonarse
žj. Ivka r. Troha	1900.	"		
Eržen Petar	1901.		1943.	vmor v logorje Rab
Eržen Antuna Ivka	1922.		1943.	vmoru̯a v logorje Rab
NN				
Lipovac Jakova Marko	1871.		1942.	vmor v logorje Rab
Lipovac Antuna Antun				
Lipovac Jakova Franjo	1899.		1942.	vmor v logorje Gonars
Lipovac Julka				vmoru̯a v logorje Gonars
Ožbolt Marija	1865.		1943.	vmoru̯a v logorje Gonars
Ožbolt Jurja Juraj	1889.		1942.	vmor v logorje Gonars
Ožbolti				
Broj 2				
Ožbolt Franjo	1931.	1959. i 1960.		
I. žj. Milka r. Žagar		"		
II. žj. Slavica Žurga	1935.	1960.		
Ožbolt Franje Olgica	1962.			
Ožbolt Franje Alenka	1963.			
Ožbolt Franje Jožica	1966.			

U̯od Krajncov je vu̯adu paprejčne put v Prized pa deca nejso jemeju̯a več ko pu vure da šule. Pa seglih jeh nej šu̯o du̯aste več v šulo ko z bol u̯oddalenеh zaselkov, zak so deca mougu̯a dama ževino past.

Stanovnik je Krajnc, žjena Krajnčarca, a pridjev krajnsku. Dej se por Krajncan, ke Krajncan, u̯od Krajncov.

Kozji Vrh (Kuzje Vorh)

Ke nedu prevečiva povjest kazga kraja al anga mejsta polej negovu nastajejni viže za porvu spaminejni neguvga jemina. Tak se je v slučaje Kuzjega Vorha u̯ohku sliše da je nastou v 19. stulejtje. Ke nedu prelista stare papirje rejs se nada raneje uatkrit neguvu spaminejni. V 18. stulejtje se nejso ne Garače zapešivale pasibej pa farah, zak so perkaživani ko anu skupnu naselje. Porve popis v kirmo je Kuzje Vorh zapisan za se je zes 1857. lejta. Tu nekukor na pamejne da je nastou za popisan z 1818. lejta. Je u̯an je v cerkvineh papirjah raneje zapešivan. Lejta 1835. je jemu 130 katolikov, a 1857. je bu̯o 140 stanovnikov, samu 39 mejn u̯od Čebra. Zgurno mejo je dasignu 1869. lejta ke je bu̯o 167 duš. U̯od 1931. lejta broj skuze pada. S takratneh 152 stanovnika je 1981. lejta pou na 90. Tu je nej tak veliku zmajnšejni ko v drugeh bol u̯odalеneh mejstah. Zmajnšejni be bu̯o je majnje ke ne be Kuzjen Vorhe porbrajale zasibne zaselke (Gruharje, Skuake, Kunšle je drugi) ke imajo skupnu samu anga stanovnika. Stu tridesit katolikov (stanovnikov) 1835. lejta je daste vjelek dokaz da je biu Kuzje Vorh duaste raneje naseljen, zak je prejšuo du̯aste cajta dak je dasignu tulke broj ledi.

Kuzje Vorh je na nadmurske visini nad 900 metrov, al je klima seglih bulja ko na Majerje je ko v Prizde ke so več ko stu metrov nižje. Snejg je vičje, no su̯ana pade duaste reje ko v u̯okulneh pu̯oninskeh dalinah.

Niv imajo nekej mejn ke je zjemla na gričah bol plitka. Imajo lepe kašenice ke se pretejžejo prute sjeveroistoke je istoke, skuze da slovenske meje (Novi Kot al Binkel). Neu̯obdejvanu tu̯o je ljete prerašča šikara je gu̯ara.



150

Kuzje Vorh (per Majzle) pred drugen svetsken ratan. 1905. lejta dе je bu̯o 300 ledi, kar na mare bet rejs.

V cajtah ke mau kodu u̯obdeviu̯a zjemlo, a klima je nej u̯od velike važnoste, je na Kuzjen Vorhe narjeneh du̯aste naveh hiš. Ledi se radi gur persˇlijo ke je pouk glavne cesti je ke lejp položaj vlejče ne samu une ke so te rajeni zak da je ledi z uoddalеneh zaselkov pa je vikendaše.

Jemi naselja panuja zakluček da ję bu̯o ljęte v stareh cajtah vęč kazi ko v sasejdneh zaselkah. Kazi so jemejle najvęč u̯osabejnke (deržinę brez grunta). Tu sę na da pavizat zes stanovništven Kuzjega Vorha, pa ne z nebęnen drugen mejstan. Spit ję treba panavit da ję jemi najvęč naseljov vizanu z negoven začitken, a v začitke ję vsake u̯ohku jemu tulku zęmli kulku jo je u̯okorču. Uni ke nejso mougle korčet gu̯aro nejso ne perseļile v ta krę̯j. Zatu v začitke nej bu̯o u̯osabejnkov. Bu̯o ję lepeh kašęnic na kireh so rędile vu̯alę je kravę. Bel be bu̯o pamislet da so na začitke jemejle kazi, ke nej bu̯o šę vničęnu vsę šibję. Paznatu ję da so kazi hedu karistnę za vničet šikaro je grmačę. U̯ohku sę občute da ję anen leden s Kuzjega Vorha narudnu per zgavarjejne tega jemina pa sę vęčkręt vtręfi da kire rję̄čę kok ne najstarji stanovnike na pamtjo da ję nedu jemu ku̯azo. Jemi ko je perjemek u̯ohku nastanę čistu slučajnu. Za tu ję hedu du̯aste prilk. Du̯aste lokalitetov ima jemi vizanu zes ževalme (Mędvejdav štant, Kabilja gu̯ava, Pasja robija, Jelinja draga…) pa ję u̯ohku je Kuzje Vorh dabiu jemi neodvisnu u̯od tega al ję kedu jemu ku̯azo al nę.

Ceu krę̯j u̯od Muhariča da Kindov sę je drę̯l smatra Kuzjen Vorhen, al sę pa navade deli na zaselkę je hišna jemina. Na najvišjen ję Žalasne Vorh s crkvico Majkę bažję siden žau̯aste. Shadišče ję na Bilkelštne pandejlok pa na dan Vilkę mašę. Nedejlo pa Male maše pridę męjn hodočasnikov.

Mau nad crkvico ję pa lepen vremine videt skuze na Kamniškę alpę, a keder ję zrak hedu čist ję videt je Julijskę alpę.

Stari hišni bru̯aje so pačile u̯od aden per Masu̯arje, a kančale so sę per Kindeh. Predzajdnu menavejni bru̯ajov ję pučiu̯u na zapadne strane, a kančanu ję na istoke. Por zajdnemo menavejne bru̯ajov so krę̯j padelile na ulicę. Za glavno cejsto prute Prizde ję Šumarska ulica, hišę za putan da crkvicę spadajo na Žalasne Vorh, a Kinde so zaselak ke ję vęč dougu jemu tu jemi. K nen perpada je nekulku drugeh sasejdneh hiš. Ko pasibna ulica so je Masu̯arje zes par hiš.

Kramarjavi padatke:

stare hiš.br	prezimę je jemi vlasnika	hišnu jemi	nuve hiš.br.	jemi nuvga vlasnika
1	Troha Juraj	Masuarji	9	Lipovac Filip, U̯ormahar ostavina
2	Žagar Marija	Zgurni	10	Kovač Josip, Škrlivoc
3	Janeš Ivan	Skuaki	15	Janeš Julijana
4	Janeš Juraj	Kunšli	4	Janeš Stjepan
5	Tušek Gašpar	Grohari	18	Kovač Ivka, Mizlarjava
6	Mihelić Jakov	Grohari	19	Mlakar Vida i Antun
7	Lipovac Katarina	?	?	?
8	Lakota Petar	Lakote	21	Lakota Slava
9	Bebar Pavao	Hiščenavi	22	zgarište Žurga
10	Troha Matija	Skednarji	23	Troha Franjo, Skednar
11	Mohorić Antun	Bibarji	25	Mohorić Filip
12	Lipovac Pavao	Tabagati	24	Lipovac Antun
13	Janeš Miha	Lekači zgurni	13	Janeš Rudolf
14	Troha Filip	Majzli	7	zgarište, Troha Antun Rijeka
15	Žagar Ivan	Majzli	5	Žagar Josip
16	Turk Jakov	Skednavi	2	Rigler Filip
17	Kenda Ivan	Kendi	3	Kenda Roman
18	Troha Antun	Jevanavcavi	1	Lipovac Marija
19	Troha Antun	pouk Masuarjov	11	zgarište, Jaklavo
20.	Troha Jakov	?	?	?

Rudolf Janeš ję 2002. lejta napisou nekej o Kuzjen Vorhe. Pisou ję pa hrvasku, pa bu te preu̯obornęnu na du̯amač govor. Zapisanu bu samu testu kar nej vęč prejk spaminanu: „Kuzje Vorh ję za glavno cejsto Čeber – Prized, al sę na sejvęrnuistočne strane prętejžę da slovenskę meję. Zaselke Sku̯ake pa Gruharje so čistu blizu meję. Te v Slovenijo (v Novi Kot) vudjo dvej stezi…

…Tu ję prave planinske krę̯j z du̯aste zęlęjna. Zapadnu ję u̯obraščęn z gu̯aro, al sę je sejvęrnuistočne djel zarašča zak ledi vsę bol pa kašęnicah sadijo smrejkę.

Paprejčna nadmurska visina ję nad dęvitstu męterov. Por cirkve ję 929, Bibarje so na 943, por Muhariče 903, a najvišje so Kujnšle 947. męterov. Najvišję naseljęnu mejstu v čebranskemo kraje so Režince (1014 m). Zatu ję na Kuzjen Vorhe pụoninska klima...

…Par reči ụod taljanskę okupaciję, ke ję bụa zaprav aneksija. Pačiụa ję taljanizacija, pa so Kuzje Vorh nazvale Montecaprino. Pa partizanskemo napade na taljansko vụajsko, so fašiste 20. travnja pažgale Muharičavo hišo, a 31. svibnja so zapalle Bibarję je Lekačę. 5. lipnja so v Prizde pastrejlale šist talcov s Kuzjega Vorha. Męd nime ję biu je šisnajst lejtne Ivan Janęš. Neguvu jemi ję dougu nasiụa Osnovna šula v Prizde.[43]

Ụod 67 ledi s Kuzjega Vorha ję 21 penzioner, 23 zaposlęni, 1 kmęt, 3 gaspadinę (nezaposlenę) 4 nezaposlęni, 11 deci je šularjov, pa 4 studente. "

Ledi s prezimenan Grohar (na pačitke Hroher) spadajo v zaselak Gruharje, al nej magučę vejdet s kirę so držinę, zatu so zapisani bręz hišnega brụaja.

Prezimę, ụačitavu jemi je jemi	rojst.l.	mate	žęnidba	smrt
Grohar Andreasa Urbanus	?	Monte		1734.
Hroher Andreasa Ursula, ud. Kavalir	?		1711.	
Grohar Gregorius	1641.			1741.
Grohar Gregorius Lucia	1648.			1728.
Hroher Gregoriusa Thomas	1686.		1710.	1713.
Thomasava žjęna Lucia Janesh	?	Paulus	''	
Hroher Simonisa Thomas	?		1711.	
Thomasava žjęna Katarina Debeliak	?	Michaelis	"	
Hroher Simonisa ?	?		1712.	
Simonova nęvejsta Helena Malinar	?	Georgius	"	
Hroher Simonisa Valentin	?		1717.	
Valentinava žjęna Apolonia Crainz	?	Georgius	"	
Hroher Simonisa Agneta, ud. Beuch	?		1720.	
Hroher Simonisa Maria, ud. Sbasnik	?		1724.	
Hroher Simonisa Primus	1707.			1715.
Hroher Simonisa Lukas	1710.			1719.
Hroher Simonisa Urban	1725.	Apolonia		


151

Slikejni za spamin na vezansku žignajni jedi.

[43] *Jemi šule ję prębejnanu v samostalne Hrvaske, čę glih nej biu ta fantek net komunist, pa ne navadne partizan. Biu ję talac.*

Prezimę, u̯ačitavu jemi je jemi	rojst.l.	mate	žęnidba	smrt
Grohar Thomasa Andreas	?		1728.	
Andreasava žjęna Gertruda Turk ?	Georgius		"	
Grohar Andr. Gertruda, ud. Mihelits	1729.	Gertruda	1747.	1747.
Groher Andreasa Ursula, ud. Krix	1731.	Geltruda	1748.	
Grohar Andreasa Maria , ud. Knaus	1733.	Geltruda	1751	
Grohar Andreasa Agnes, ud. Mihelich	1735.	Geltruda	1751.	
Grohar Andreasa Eliyabeta, ud. Pioje	1738.	Gertruda	1755.	
Grohar Andreasa Margareta, ud. Tusek	1743.	Gertruda	1760.	
Grohar Andreasa Maria, ud. Tussik	1745.	Gertruda	1765.	
Grohar Andreasa Maria	1748.	Gertruda		
Grohar Apolonie Urban	1737.	Apollonia kći Andreasa		

Tri Andrejavę hčęri imajo jemi Marija. Navada ję bu̯a da so pa smorte starję sęstri uno ke sę ję polej radiu̯a, korstle z nijen jeminan. No por Gruharjah so dvej Mariję u̯odrastlę je u̯omažjęnę. Jedinu mogučę be bu̯o da so ble dvuji različni starše s jednakme jeminame, zak imajo u̯obedvej Mariję u̯očita Andreasa je matęr Gertrudo. U̯od Andreja ję potjękuo u̯osen hčęri. Za siden sę vej lejtu parukę. Apolonija ję jemeju̯a je anga sina, al nej venda daživu zreju̯o du̯abo zak sę ž nin kanča prezimę Grohar v teh krajah.

Gruharje so šę dougu pa perselitve v ta krej zadržale govor s prejšnega kraja. Vsę da 1725. lejta so jeh zapešivale Hroher. A zapešivale so jeh tak ko so zgavarjale svaji prezimę. Tu gavari da so poršle s kraja kir se ***g*** zgavarja spadubnu ko ***h.***



152

Mu̯adi prę̄d crkvico Na Žalasnemo Vorhe u̯okul 1985 lejta.

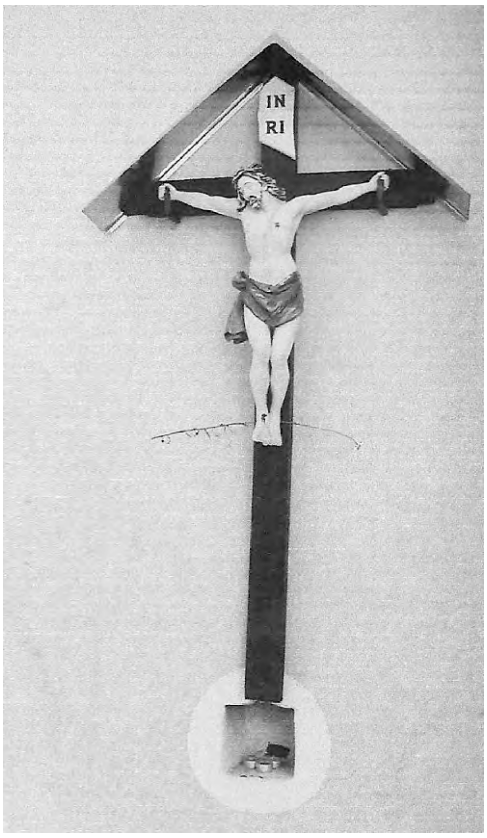

153

Križ prę̄d cerkvico na Žalasnemo Vorhe.

stare hiš.br	prezimę je jemi vlasnika	hišnu jemi	nuve hiš.br.	jemi nuvga vlasnika
21	Lautar Blaž	Kapelčni	14	Lautar Marija
22	Janeš Franjo	?		
23	Kovač Matija	?		
24	Janeš Pavao	Lekači	12	Janeš Marija
25	?	?		
26		Tabagati	26	Lipovac Antonija
27	Troha Vinko	Jaklavi	8	Lautar Franjica, Tine
28	Kenda Josip	Kende	4	Kenda Franjica, Masụarjava
	Lakota Filip		27	Lakota Josip
		Turkovi28		Žagar Marija i Ivan
		Tabagata		Lipovac Slavica
		Tajčar		Kovač Grga
		Masụar		Lipovac Antun II.
		Vicka		Hudolin Vlado i Ivka
				Mohorić Ivan i Ivka
		Majzel		Žagar Franjo
		Kende		Lautar Filip, Uačnar
		Por Nevejstah		Pavlić Marta i Ratko
		Šumrade		Zbašnik Antun
		Kunšle		vikendica ?
		Masụarje		Kovač Josip, Škrlivoc
				Jašarević Mithad i Rezika
				Mohorić Marijan
		Ụafsula	?	
				Lautar Josip

Tamačejni aneh hišneh jemin je perjemkov:

Ụod perjemka Masuar ję jemi zaselka Masụarje. Masuar ję ụosiba ke ję bụa pa nečen pavizana z maslen. Maške ję Masụar, žjęna ję Masụarca, a pridjev masụarsku. Zgurni so dabile jemi zatu ke ję bụa niha hiša nad sasejdavo (sasejdneme). Maške ję Zgurne, žjęna ję Zgurna, a pridjev zgurnu. Za napeščęn zaselak Skụake al Skoki ję večkręt rečjęnu da ję verjetnu ụod prezimena Skok. Maške ję Skak, žjęna Skụakavka, a pridjev skụakavsku. Je Kunšle be ble zapeščęn zaselak da nej narjęna ana vikendica. Pamtjo jeh pa ten ke ụajdneh patejkajo dva gaspuda (Leonard je negovga brata sin Juraj Janeš). Na Babnemo Pulje na brụaje 13 ję biu 1831. lejta Štefan Janeš, Kunšelj (Kunstl). Tu ję nepobiten dokaz da so blę vize med Babnapulcame je naseljame s čebranskega vlastelinstva, zak sę vide da ję na Babnu Pulję poršu ụod Kunšlov. Maške ję Kunšel, žjęna Kunšlavka, a pridjev kunšlavsku. Gruharje so nazvani pa nekdajnemo prezimene Grohar. Per Gruharjah ževi samu ana maška ụosiba je tu starja ụod 70 lejt. Maške ję Gruhar, žjęna Gruharca, a pridjev gruharsku. Je hišnu jemi Lakotę ję ụod prezimena Lakota. Maške ję Lakata, žjęna Lakatinka, a pridjev lakatinsku. Hiščenavi so dabile jemi pa majhne hiše – hišce. Maškę ję Hiščar, žjęna Hiščarca, a pridjev hiščarsku. Skednarje so tak nazvani ke so hišo nardile na mejste prejšnega skedna. Maške ję Skednar, žjęna Skednarka, a pridjev skednarsku. Zaselak Bibarje ję ụod prezimena Bebar ke ję preobornęnu ụod Weber. Maške ję Bibar, žjęna Bibarca, a pridjev bibarsku. Tabagati so dabile jemi pa ten ke da so jeskale zakapanu bụagu. Nej segurnu da so ga keda ụotkapale, al so ble sęglih pręzvani Tabagati. Maške ję Tabagate, žjęna Tabagata, a pridjev, tabagatsku. Lekače nejso nastale ụod jemina Aleksandar net ụod prezimena Lekan, zak so ụod jemina Luka. V prošloste so Lekač djale Luke. Maški ję Lekač, žjęna Lekačka, a pridjev lekačku. Marija Janeš (r. 1809.) Lekačava sę ję uomažiua h Režinan. Uod teskręt ję testa hiša dabiua jemi *Per Lekačke.* Kok ję nastou perjemek Majzl nej paznatu, al sę vej da ję bụo tu prezimę Kačivarjov (kolonizani Nejmce na kačivskemo tle). Maške je Majzel, žjęna Majzlavka, a pridjev majzlavsku. Skednavi se tumače tak ko Skednarje. Kinde so tude pa prezimene (Kenda). Maške ję Kinda, žena Kindavka, a pridjev kindavsku. Jevanavcavi so ụod ụosibnega jemina Ivan – Jevan. Namejstu ***i*** so djale ***je*** (ime – jemi, igračka – jegračka, imati – jemet. Analognu ten Ivan – Jevan). Maške ję Jevanavec, žjęna Jevanafka, a pridjev jevanavsku. Jemi Pouk Masụarjov pavej da nej djęlęč ụajdneh.

Hišnu jemi Kapelčni so dobile zatu ke jen ję hiša blizu kapelcę. Maške ję Kapelčen, žję̨na Kapelčna, a pridjev kapelčnu. Jaklavi so nastale u̯od uosibnega jemina Jakap, Jakel. Maške ję Jakel, žję̨na Jaklavka, a pridjev jaklavsku. Turkavi so u̯od prezimena Turk. Maške ję Turk, žję̨na Turkavka, a pridjev turkavsku. Tajčar je na Kuzje Vorh porseliu zes zaselka Tajčarje. Maške ję Tajčar, žję̨na Tajčarca, a pridjev tajčarsku. Nej paznatu kok ję poršu̯o jemi per Nevejstah. Vicka ję žinsku jemi, a U̯avsula ję zes zaselka U̯ovske. Za etnika s Kuzjega pa Žalasnega Vorha nej pravga jemina.

Padatke Rudolfa Janeša:
Na Kuzjen Vorhe ževijo, imajo samu hišę al pa imajna:

– **Šumarska ulica**

1. Por Marte (Pavlić Ratko, Marta pa sin Ratko). Imajo u̯oštarijo;
2. Mohorić Marijan, na nuvu narję̨na hiša, nej nastanę̨na. Marijan z držino ževi v Prizde;
3. Por Vrbančke – Zbašnik Antun pa žję̨na Ivanka;
4. Por Muhariče. Nej nastanę̨na hiša držinę Mohorić. Dougu so jemejle u̯aštarijo;
5. Por Vesele. V hiše ževi sama Vesel Božena;
6. Vesel mr. ph. Jelka, z dvejme senuve ževi v Leblane;
7. Por Lakote. Te ževijo Lakota Josip pa žję̨na Verica;
8. Lakota Siniša ževi zes žję̨no Ivano je hčirko Melani;
9. Por Tunkce. Vlasnica Lipovac Filipa, ževi v Zadre. Datrajau̯a hiša;
10. Tabagata, Lipovac Slavica, ževi sama;
11. Por Skednarje. Vlasnik Troha Rudolf, ževi v Nemčije. Hiša nej stalnu nastanę̨na,
12. Kovač Vitomir ževi zes žję̨no Mileno je hčirko Marijo;
13. Lautar Josip ževi zes žję̨no Željko je dva sina (študente);
14. Por Hedaline. Hudolin Vlatko, ževi sam;
15. Lautar Mojmir – Nedjeljko, ževi sam;
16. Lipovac Antun Masu̯ar. Hišo ję kupu Radošević Ivo. Ževi zes žję̨no Milevo;
17. Por Majzle II. V hiše ževijo Križ Damir je žję̨na Dušanka;
18. Por Majzle I. Vlasnike držina Troha – Šukunda je sęstri Troha, pagarišče z druzga rata;
19. Šukunda Nevenka pa Ilija, vikendica, ževijo v Rejke;
20. U̯afsula. Pagarišče z druzga rata, na štrec garaže Josipa Lakotę.



154 *Jašarevićčava hiša*

Radoševičava hiša



155

Knjiga stališa u̯okul 1970. lejta

Broj 12/30 Prezimę jemi u̯očita je jemi	rojstvo	paruka	smort	naznaka
Kovač Grga	1927.	1955.		
žj. Ivka r. Janeš	1931.	"		
Kovač Grge Ivan	1956.			
Kovač Grge Grga	1962.			
Kovač Grge Darko	1966.			
Kovač Grge Vitomir	1968.			
Broj 15/5				
Žagar Josip	1910.	1938.		
žj. Alojzija r. Poje	1915.	"		
Žagar Josipa Franjo	1939.	1969.		
žj. Marija. r. Kenda				Prized
Žagar Josipa Josip	1942.			
žj. Sabina r. Rvič				z Izole
Žagar Josipa Filip	1947.			
Žagar Josipa Milan	1949.			
Žagar Josipa Miroslav	1953.			
Broj 24/12				
Janeš Matija	1894.	1919.	1942.	strel.Taljane v Prizde
žj. Marija r. Janeš	1897.	"		
Janeš Matije Marija	1921.			
Janeš Matije Franjo			1942.	strel. Taljane v Prizde
Janeš Matije Ivan	1926.		1942.	strel. Taljane v Prizde
Janeš Matije Ivka	1931.	1955.		ud. za Kovač Grgu
Janeš Matije Antonija	1932.		1933.	
Janeš Matije Miljenka			1945.	



156

V hiše držinę Pavlić je bu̯a je trgavina, a zdęj je šę bife "Tajči".

Stara Moharičava hiša nej nastanęna.



157



158 *Marijan Mohorić sę nej šę persęliu v navo hišo.*



Lakotava hiša 159



160 *Skednarjava hiša*



Hiđa Grgę Tajčarja 161



162 *Hedalinčkava hiša*



Hiša Damira Križa 163



164 *Nenastanęna hiša Ivke je Ivana Muhariča*



Hiša Mojmira Lautarja 165



166 *Hiša Slavke Lipovac – Tabagatę*



Zbašnikava hiša – Per Nęvejstah 167

Broj 28

Prezimę jemi u̯očita je jemi	rojstvo	paruka	smort	naznaka
Žagar Filip		1926.	1943.	
žj. Marija r. Žagar	1904.	"		
Žagar Filipa Marija	1928.	1956.		ud. Mlakar na Bab.Pulje
Žagar Filipa Antonija	1930.	1951.		ud. Paulin na Zbitke
Žagar Filipa Ivan	1941.			

Broj 29

Hudolin Josipa Vladimir	1930.	1956.		
žj. Ivka r. Troha	1931.	"		
Hudolin Vladimira Vladimir	1957.			

Broj 33

Zbašnik Antun	1928.	1958.		
žj. Ivanka r. Lipovac	1930.	"		
Zbašnik Antuna Antun	1961.			v Kačivske Rejke

V knjige stališa nejso zapisanę vsę deržinę (Mohorić, Lakota, Lautar…)

– Žalosni Vrh (Žalasne Vorh)

Pręd drugen svetsken ratan ję Žalasne Vorh jemu samu tri hišę: Zgurni je Zdulni Lekače pa Kapelčni. a zdęj:

1. Žagar Ivan, žjęna Nevenka je senuve Davor pa Antun;
2. Jašarević Midhat, žjęna Rezika je hčirk Vedrana, pa sin Vedran zes žjęno Janjo je sin Jan;
3. Križ Anđelko, žjęna Dubravka je sin Davor; druga držina: Križ Denis, žjęna Manuelka je duajčke Luka pa Matej;
4. Zdulni Lekače: Turk Filip je žjęna Dušanka;
5. Por Lekače: Janeš Rudolf je žjęna Milena;
6. Kapelčne: Lautar Srećko, ževi sam;
7. Malnar Drago je žjęna Darinka. Povratnike zes SAD.



168 *Hiša Ivana Žagarja*



Lekačava hiša (Rudolf Janeš)na Žalasnemo Vorhe[169]

Knjiga stališa u̯okul 1970. lejta

Broj 13/13 Prezimę jemi u̯očita je jemi	rojstvo	paruka	smort	naznaka
Janeš Ivan			1943.	strejlan v Prizde
žj. Marija r. Kovač	1901.			
Janeš Ivana Rudolf	1928.			
žj. Milena r. Ješelnik	1940.			z Binkla
Janeš Ivana Ivka	1929.			ud. Ožbolt v Prizde
Janeš Ivana Marija	1931.			ud. Križ v Čeber
Janeš Ivana Sabina	1933.			ud. Turk v Prizde
Janeš Ivana Ivan	1936.			v Francije
Janeš Ivana Franjo	1939.			žj. Marija
Koritnik Prized				
broj 21/14				
Lautar Valentin		1902.	1937.	
žj. Marija r. Janeš	1885.	"		
Lautar Valentina Srećko	1906.		1956.	
Lautar Valentina Valentin	1909.			žj. Franjica Malnar
Lautar Valentina Franjo	1910.		1911.	
Lautar Valentina Zvonko	1912.		1943.	
Lautar Valentina Milka	1914.			
Lautar Valentina Marija	1920.		1943.	

Prezimę jemi u̯očita je jemi	rojstvo	paruka	smort	naznaka
Lautar Valentina Josip	1922.		1944.	
Lautar Valentina Filip	1924.		1925.	
Lautar Valentina Čiril	1928.		1955.	
Lautar Milke Srećko	1958.			

– **Bebari (Bibarje)**

1. Tabagate: Lipovac Antun, hišo kariste ko vikendico zak ževi v Leblane;
2. Lakota Ljiljana, ževi v Čebre, hiša nej du̯abremo stajne;
3. Skednar: Pagariščę zes 1942. lejta. Ima hišo v Šumarske 11;
4. Hiščeni: Hišo zapestile šę pręd drugen svetsken ratan.

Bebarje nejso zapisani v knjige stališa.

– **Maslari (Masuarje)**

1. Kovač Anica je Ivan, te ževijo u̯od spumade da jesęne;
2. Stara hiša Kovač Anice. Prędana ko vikendica;
3. Por Masuarje. Lipovac Josip je sin Ivan;
4. Jaklavu. Troha, pagariščę z druzga rata. Potomke ževijo v SAD je Slovenije.



Brvnara Josipa Lautarja na Kuzjen Vorhe.

170

Knjiga stališa u̯okul 1970. lejta

Broj 1/9

Prezimę jemi u̯očita je jemi	rojstvo	paruka	smort	naznaka
Lipovac Filip	1895.	1920. i 1946.		
I. žj. Antonija r. Troha		"		
II. žj. Ljubica r. Malnar	1908.	1946.		
Lipovac Filipa Filip	1921.		1942.	
Lipovac Filipa Danica	1926.	1946.		ud. Ožbolt v Prizde
Lipovac Filipa Antun	1932.	1955.		vmor v Francije
žj. Antonija r. Turk	1939.	"		v Francije
Lipovac Filipa Josip	1941.	1966.		
žj. Marija r. Kovač	1946.	"		z Garačov
Lipovac Josipa Antonija	1967.			
Malnar Ant. i Ljubice Marija	1930.			u̯od Karuscov

Prezimę jemi u̯očita je jemi	rojstvo	paruka	smort	naznaka
Broj 2/10				
Žagar Filip	1898.	1940.	1942.	
žj. Štefanija r. Troha	1912.	"		
Žagar Filipa Ivan	1941.		1942. vmor v logorje Rab	

– **Kendi (Kinde)**

1. Majzl, Žagar Franjo je Kovač Marija;
2. Lačnar, Lautar Filip;
3. Lautar Filip ml. je žję̯na Mladena;
4. Rigler Filip je žję̯na Štę̯fka;
5. Kenda Ivan;
6. Ožbolf Slava;
7. Gučec, Troha Marija, ževi v Francije.[44]


171

Kinde 2011. lejta

Knjiga stališa 3okul 1970. lejta:

Kendi

Broj 16/2 Prezimę jemi u̯očita je jemi	rojstvo	paruka	smort	naznaka
Rigler Filip		1927.	1968.	
žj. Marija r. Kenda	1907.	"		
Rigler Filipa Boža	1928.	1948.		ud. Poje v Binkel
Rigler Filipa Vlatka	1930.	1959.		ud. Žagar, v Francije
Rigler Filipa Franjo	1932.			v Doboje
Rigler Filipa Filip	1935.	1966.		

[44] *Šumarska ulica, Žalasne Vorh, Bibarje, Masu̯arje je Kindę so pręd navme bru̯ajme pisani pad Kuzje Vorh.*

Prezimę jemi u̯očita je jemi	rojstvo	paruka	smort	naznaka
Broj 17/3				
Kenda Roman	1911.	1934.		
žj. Sabina r. Mohorić	1911.	"		
Kenda Romana Roman	1934.	1960.		v Prizde
Kenda Romana Ivan	1945.			
Kenda Romana Đurđa	1952.			v Slovenije
Broj 18/1				
Lipovac Franjo		1924.	1961.	
žj. Marija r. Troha		1905.	"	
Troha Marije Franjo	1930.	1956.		
žj. Marija r. Kenda		1928.	"	
Troha Franje Josip		1957.		
Broj 28/4				
Kenda Josip		1922.	1968.	
žj. Franjica r. Troha	1902.	"		
Kenda josipa Marija	1923.	1956.		ud. Troha s br. 18.
Kenda Josipa Hedviga	1930.	1954.		ud. za Lautar Filipa
Kenda Josipa Franjica	1932.			ud. Malnar v Črne U̯aze
Broj 32, novoizgrađena				
Lautar Antun	1891.			
I. žj. Antonija r. Troha				
II. žj. Franjica			1968.	
Lautar Antuna Filip	1929.	1954.		
ž. Hedviga r. Kenda	1930.	"		
Lautar Antuna Marija	1930.			
Lautar Filipa Danica	1955.			
Lautar Filipa Mladenka	1957.			ud. Loknar v Sję̯le
Lautar Filipa Filip	1959.			



Hiša Franję Žagarja, na križajne za Kindę-

172

– **Skoki (Skuake)**

1. Janeš Slavica, ževi v Nemčije;
2. Vlasnik z Novga Kota, pagariščę zes 1942. lejta;
3. Turk Filip, zdę na Žalasnemo Vorhe 4, pagariščę zes 1942.lejta.

Knjiga stališa u̧okul 1970. lejta

Prezimę jemi u̧očita je jemi	rojstvo	paruka	smort	naznaka
Broj 3/15				
Janeš Petar			1951.	
žj. Julka	1900.			
Janeš Petra Josip	1927.	1949.		v Zagrebe
Janeš Petra Marija	1931.	1958.		ud. Biškup v Zagrebe
Janeš Petra Dušan	1932.	1960.		v Nemčije
Janeš Petra Hedviga	1936.			ud Košorog, Dolina
Janeš Petra Ivka	1937.	1961.		ud,. Mohorić Koz.Vrh
muž Ivan Mohorić	1933.	"		
Mohorić Ivana Dubravka	1962.			v Zagrebe

- **Por Juhane** – Pagariščę męd zaselkame Skuake je Gruharje. Te ję bua Kaličava hiša.

- **Grohari (Gruharje)**
  1. Mlakar Antun, ževi v Prizde, hiša nej nastanęna;
  2. Kovač Franjo, ževi sam.

broj 6/19				
Mlakar Antun	1926.	1952.		v Prizde
žj. Vida r. Janeš	1932.	"		"
Mlakar Antuna Željko	1955.			"
Mlakar Antuna Antun	1958.			

Broj 5/18				
Kovač Antun		1935.	1943.	
žj. Ivka r. Tušek	1915.	"		
Kovač Antuna Branka	1938.	1955.		ud. Cvar
Kovač Antuna Franjo	1940.			
Tušek Josipa Marija	1911.			

- **Kujnšli** – Porvu prezimę Janeš, zajdnu Lipovac je Pajnič. Te so sę radile gaspude Leonard je Juraj Janeš. na pagariščę zes 1942. lejta ję narjęna vikendica.

- **Šumrada** hiša ję pa drugmo rate uobnavlęna al so jo zapestile ke so se novo nardile na Kuzjen Vorhe, Šumarska 3.
Ta zaselak se perbraja je v čebranskę Garačę.

- **Škrlivci**
  1. Volf Josip, ževi v Veblane. Hiša ję v su̧abmo stajne;
  2. Por Šturme. Na pagarišče se ję Lipovac Filipina (ževi v Zadre) zdigneua majhmo vikendico;
  3. Troha. Pagariščę zes 1942. lejta.

Knjiga stališa u̯okul 1970. lejta

Broj 5/3				
Prezim1 jemi uočita je jemi	rojstvo	paruka	smort	naznaka
Volf Florijan	1907.	1931.		
žj. Antonija r. Malnar	1903.	"		

- **Kosmači** – Pagariščę zes 1942. lejta. Hiša ję bua męd Škrlivcame je Božę Vesel.

- **Prhula** – Hiša ję koda spadaua ke Lautarjan. Vlasnicę so Turk Ivka pa Marica. Ževijo v Staren Trge. V hiše ževi na kvartirje Zbašnik Ivan.

Na Kuzje Vorh (Žalasne Vorh) ję 1939. lejta poršu̯a jugoslavenska vu̯ajska. Rezmejščęna je bu̯a pa hišah, dak je nejso 1940. lejta narędile lesinę barakę na zidaneh temeljah. Jedinica ję bu̯a velika ko ana četa, a glavno kamando so jemejle na Vražjen Vortce.

Takrat ję vu̯ajska začiua dejvat vojnę utvrdę. Čez Kuzje Vorh ję prehaju̯a tritja borbena linija (porva je druga so blę bližję taljanske meje ke ję šu̯a u̯od Bejlę vadi na Škudavnek je Paravičavo mizo. Na teh vojneh objekteh so ble zaposlęni je damači ledi. Dejvu jen ję prav poršu̯o, a je fajn sę ję zaslužu̯o. Tę utvrdę nej jugoslavenska vajska nigdęr rabu̯a. 1941. lejta jeh ję taljanska vu̯ajska rezminiraju̯a.

Leden ję vu̯ajska du̯abru poršu̯a je zbag tega ke so tabližji dabivale hrano kar ję bu̯o uadvęč sudatan.

Kir ję vu̯ajska marę bet je kaka nasriča. Tak ję bu̯o je 1940. lejta ke ję an podnarednik zaku̯ou anga fanta (Tušek Šimuna) u̯od Gruharjov, ke ję šu pa nu̯ače damu z u̯oštariję z Nuvga Kuta.

Jugoslavenska vu̯ajska sę ję zvičęr na Vilke četrtek (10. IV.) 1941. lejta naankręt u̯otpravu̯a na odhajejni. Prejk ko ję u̯odešu̯a ję zapalu̯a kasarno je drugę staubę. Ledi so ble cejuo nuč v strahe, zak ję v kasarne pukaju̯a municija ke so jo pestile sudate.

Dva dni pa ten (na Vilko sebuto) ję čęz Pastujno je Luško dalino na Kuzje Vorh poršu̯a taljanska vu̯ajska.

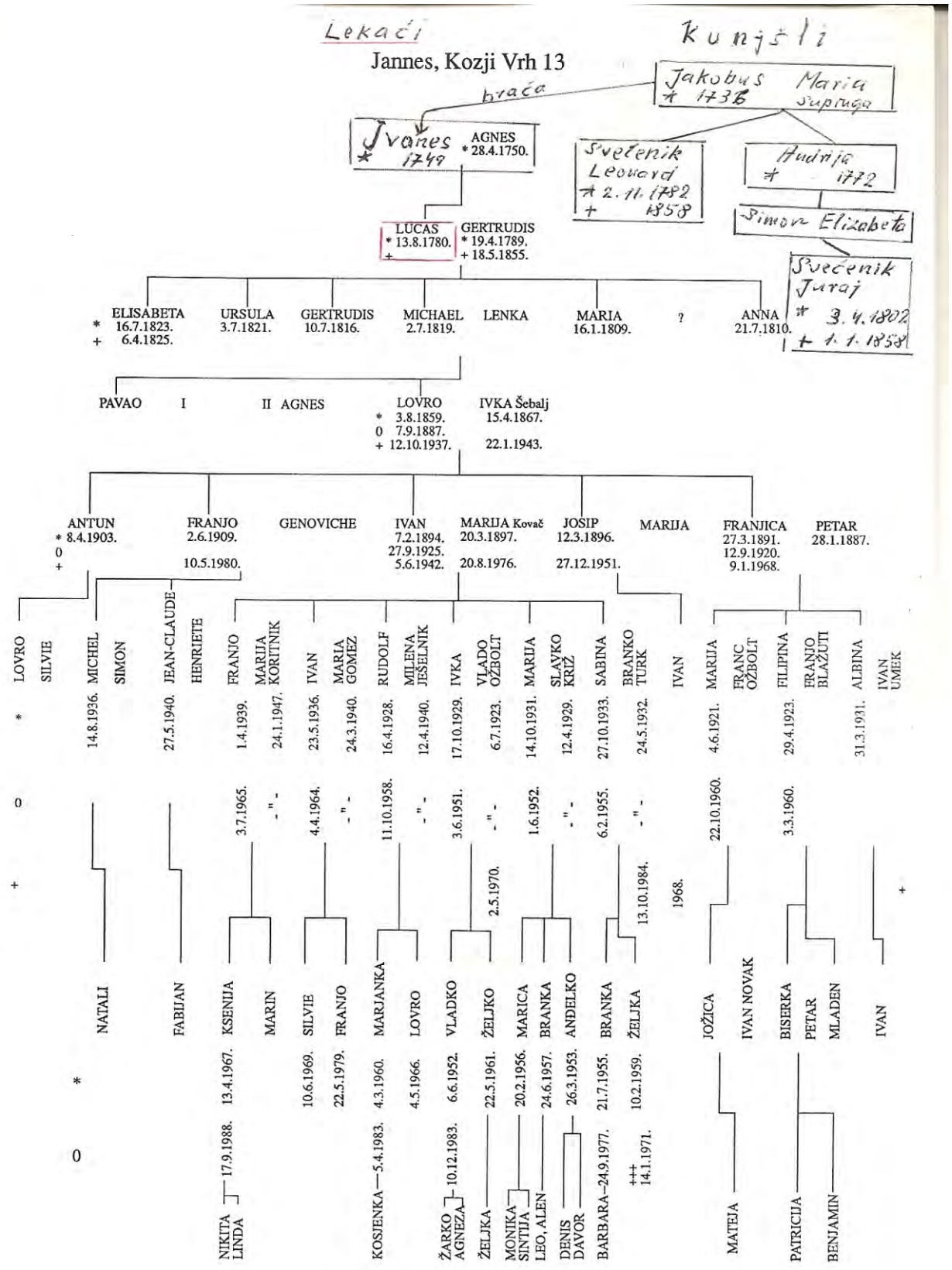

Deržinsku stabųo Rudolfa Janeša s Kuzjega Vorha. Ke ję bųo vęč narjęnu so dabljęni šę padatke da so ble starše taporveh (Jacobusa pa Joannesa) Valentin pa Maria. Nihu rojstnu lejtu nej paznatu.

Lautari (Lautarje)

Ta zaselak je dabiu jemi pa prezimene Lautar. Perpadajo mo je u̯okulne damačiję z lejvę strani cejstę nad Kuzjen Vorhan prute Milanaven Vorhe. Najnižję imajni je Lirka per Škrlivcah, blizu zaselkov Sešica, Grejhcov je Dalinę.

Ke Lautarjan je da 1942. lejta spadau̯u u̯osen hiš:

stare hiš.br	prezimę je jemi vlas.	hišnu jemi	nuve hiš.br.	jemi nuvga vlasnika
1	Pintar Josip	Breski	9	Žagar Franjo, Ture
2	Kovač Juraj	Mizlarje	8	Kovač Franjica
3	Lautar Josip	Lautarje zgur.	6	Malnar Valentin
4	Malnar Lenka	Lautarje spujd.	7	Troha Josip, Zoren
5	Troha Juraj	?	?	?
6	Troha Jakov	Lirka, Škrlivci	3	Volf Florijan
7	Šturm Antun	Kasmači	2	pagariščę, Šturm Slava
8	Turk Josip	Prhula	5	Turk Ivka, Muharičava
		Hedalin	1	Vesel Franjo i Boža

Malnar Josipa je Margarete Magdalena r. 1842., z Daline 39, Lautarje 4. smrt 1863.
Malnar Josipa je Margarete Franjo r. 1839. " " " 1863.
Malnar Valentina Grgur r. 1896. paručan 1921. z Daline (Vrbančkav), Lautarje 3

Teh par ledi je zapisanu da be se vidu̯o kok so se je keda ledi selile s kraja v kręj. Vrbančkavi so šle z Dalinę ke Lautarjan.

Knjiga stališa u̯okul 1970. lejta

Prezimę jemi u̯očita je jemi	rojstvo	paruka	smort	naznaka
Broj 1				
Hudolin Josip				
žj. Ivka r. Naglić				
Hudolin Josipa Fanika	1927			v Francije
Hudolin Josipa Marija	1933.			ud. Malnar v Sjele
Hudolin Josipa Boža	1930.	1951.		
muž Vesel Franjo	1919.	"		
Vesel Franje Josip	1952.			vmor v Ljubljane
žj. Jelka r. Malnar				s Črneh U̯azov
Vesel Franje Marta	1953.			ud. Pavlić
Broj 1/9				
Žagar Franjo	1914.	1946.		
žj. Julka r. Vesel	1922.	"		uod Krajncov
Žagar Franje Franjo	1948.			
Žagar Franje Blaž	1951.			
Broj 2/8				
Kovač Gašpar		1933.	1942.	
žj. Franjica r. Mlakar	1908.	"		
Kovač Gašpara Marijan	1934.	1956.		v Cirkence
žj. Antonija r. Troha	1938.			za Majerja
Kovač Gašpara Franjo	1935.			
Kovač gašpara Marija	1937.	1956.		ud. Lipovac h Makavcan
Kovač Gašpara Josip	1940.			
Kovač Gašpara Franjica	1942.			ud. Miloš v Pazin

Prezimę jemi u̯očita je jemi	rojstvo	paruka	smort	naznaka
Broj 2/17				
Žagar Ferdinanda Boris	1928.	1952.		
žj. Marija r. Kovač	1924.	"		
Žagar Borisa Marijan	1953.			
Žagar Borisa Ivanka	1955.			
Broj 3/6				
Malnar Grga		1937.	1960.	
žj. Dragica r. Ožbolt	1902.	"		
Malnar Grge Danica	1938.			v Amerike
Malnar Grge Valentin	1941.			
Malnar Grge Drago	1948.			
žj. Darinka r. Žagar				z Vorhov
Broj 4/7				
Troha Filip		1929.	1943.	
žj. Zorka r. Šebalj	1910.	"		
Troha Filipa Josip	1931.			
Troha Filipa Nevenka	1933.	1955.		ud. Poje h Žagarjen
Troha Filipa Vilma	1938.	1956.		ud. Poje v Binkel
Troha Filipa Darinka	1940.	1960.		ud. Tušek h Tuškan
Troha Filipa Ivka	1943.			ud. Pregelj v Trstje
Broj 8/5				
Turk Antonija	1888.			
Turk Antonije Antun	1910.	1951.	1968.	
žj. Ivka r. Mohorić	1916.	"		
Turk Antonije Amalija	1914.			
Turk Antuna Marija	1952.			v Cirkence

Breske so pad cejsto na štrec križajnę za Celovcę je Režincę. Rejč *bresek* ję zes starga govora je vęč jo na znamo restamačet. Per Smrejčje ję Bresne puatok, a nekej pręd pustan ję Živa Brjęsa. Brjęsa spadabla na staru žinsku jemi al ję sęglih tęšku porsęč da so Breske u̯od Brjęsę. Ana punca s prezimenan Reljac sę ję u̯omažiua h Lejnartan v Črnę Ua̯zę. Ua̯od takrat ję tan hišnu jemu *Per Breskule.* Maške ję Bresek, žjęna Breskula, a pridjev breskavu. Mizlarje so u̯od prezimena Mezlar. Te nej u̯od njęga pisanga sleda al ję venda porvu te nasęljenu, a kešneję sę ję u̯odsęliu na Ravnicę. Druga je magučnast da so tak nazvani pa nevejste dekliškega prezima Mezlar. Zaselak ję męd Breskame je Lautarje. Maške ję Mizlar, žjęna Mizlarca, a pridjev mizlarsku. Per Lautarjah ję maške Lautar, žjęna Lautarca, a pridjev lautarsku. Imajni z jeminan Lirka ję pa prezimene Reljac (napačnu Lirc). Maške ję Lirc, žjęna Lirka, a pridjev lirčarsku. Ani pravjo dę ję tu imanje ję por Škrlivcah, drugi dejo dę ję por Ua̯načnarjah. V prošloste so pisarje jemejle problemov ke so zapešivale tę našę čudnę jemina. Škrlivcę so kirkręt zapisale ko Šerlovac je koker sę ję kamu zvidu̯o. Maške ję Škrlivoc, žjęna Škrlivka, a pridjev škrlivsku. Kasmače so tude pa prezimene Kosmač, ke ję samu ankręt zapisan v teh krajah. Kosmač ję prezime ke ję bu̯o v Baške daline, a je v Igavase. Maške ję Kasmač, žjęna Kasmačka, a pridjev kasmačku. Zaselak Prhula ję dabiu tu jemi u̯od kar ję poršu̯a nęvjesta u̯od Prhcov. Maške je Prhulc, žena Prhula, a pridjev prhulsku.

Na področje ke spada ke Lautarjan zdęj ževijo, imajo hišę al pa imajna:
1. Malnar Marija pa sin Veljko, povratnike zes SAD;
2. Troha – Pregelj Ivka, ževi v Trstje. Hiša nej nastanęna;
3. Mizlarje: Žagar Marijan je Andreja zes sinan;

– **Breske –** Hiša ję męd Lautarje je Tajčarje. Vajne ževi Žagar Blaž z matęrjo Julijano.

1905. lejta ję per Lautarjah zapisaneh 125 ledi, kar na marę bet rejs.

Tajčari (Tajčarje)

Tamače se da jemi Tajčarje patejka ụod Dojčeri (kolonizirani Nejmce v okolice Škofje Lokę). V Tajčarję spadajo je tri ụokulna imajna – dva hišna brụaja per Turkah, pa Lukce.

stare hiš.br	prezimę je jemi vlas.	hišnu jemi	nuve hiš.br.	jemi nuvga vlasnika
1	Turk Matija	Turke	?	pagariščę, Žagar Ivan, Marinen
2	Kovač Juraj	Tajčar	10	Kovač Angela
3	Turk Marija	?	?	?
4	Turk Matija	Turke	13	pagariščę, Žagar Marija
5	Pantar Jakov	Lukce	14	Pantar Petar, ostavina
		Tajčarje	11	Kovač Antun
		Tajčarje	12	pagariščę, Koritnik Ludvik

Knjiga stališa ụokul 1970. lejta

Prezimę jemi ụočita je jemi	rojstvo	paruka	smort	naznaka
Broj 2/10				
Kovač Josip	1924.	1949.	1967.	
žj. Angelca r. Košorog	1928.	"		z Daline
Kovač Josipa Josip	1950.			
Kovač Josipa Anica	1951.			
Kovač Josipa Ivan	1953.			
Kovač Josipa Marica	1955.			
Kovač Josipa Jadranka	1963.			
Kovač Josipa Branko	1965.			
Broj 3				
Kovač Antun	1921.	1951.		
žj. Ivka r. Zbašnik	1929.	"		z Daline
Kovač Antuna Antun	1953.			
Kovač Antuna Vjekoslav	1954.			

V prędzajdnen menavejnen brụajov so Tajčarje je ụokulni zaselke perpajęni Lautarjan, pa so je hišni brụaje skupni.

Stanovnik Tajčarjov ję Tajčar, žjęna Tajčarca, a pridjev tajčarsku. Stu metrov ụod Tajčarjov prute Milanaven Vorhe, z lejvę strani cesti so dva pagarišča zaselka Turke. Stanovnike so jemejle prezimę Turk. Maške ję Turk, žjęna Turkavka, a pridjev turkavsku. Zapeščjęnu imajni Lukce ję ụokul pu kilomętra vstran ụod Tajčarjov prute Mauharjavmo ụaze. Lukce so dabile jemi pa Luke. Maške ję Lukec, žjęna Lukčarca, a pridjev lukčarsku.

Popis dau Rudolf Janeš:

Per Tajčarjah ževijo, imajo hišę al pa zjęmlo:
1. Kovač Vjekoslav, žjęna Danica r. Malnar per Režincah je sin Igor;
2. Kovač Vjekoslava Vjekoslav ml. je žjęna Danijela. Deca so: Kevin, David pa Petra.
3. Kovač Antun pa brat Ivan;
4. Vilharjava lovačka hiša. Pagariščę z 1942. lejta.



174 *Tajčarje 2005 lejta*



Per Tajčarjeh, nakon ke so u̯okapale krempir. 175

– **Turke** – Dva pagarišča z 1942. lejta Vlasnik Žagar Ivan zes Žalasnega Vorha.

– **Lukce** – Pagariščę z 1942. lejta. Aden u̯od vlasnikov ję Naglić zes Srejdnę Dragę, a drugi ževijo v Kačivje.

1905. lejta ję te zapisaneh 190 ledi, kar nej mouguo bet rejs. Tu lejtu ję pousud zapisaneh prẹvẹč ledi.

Runci (Runce)

U̯oddalẹna imajna na samaščije pad skupnen jeminan Runce so na velike površinę na visoravne u̯okul 1.000 m/n/m, na sejvẹrnuzapadnemo podnožje pu̯oninę Črna gara. Jednaku jemi al v jednine (Runc) imajo črnẹu̯aški u̯aze ke sę prẹtejžẹjo v produžetke u̯od Škrapinov da Križevę barakę. Ceu ta krẹj ję na hudmo mrazišče, pa nej bu̯a rejtkast da ję ku̯ascen z ranga jutra za nahti zajšu̯o u̯od niskę temperaturę je dẹbilę su̯anę. Ne v nasẹljẹneh Runcah nej du̯aste bulja klima. Tu treba zapisat zatu da be sę u̯agelję razumu̯o jemi Runce. U̯od mraza u̯ofurẹna kraužlasta trava spadabla na runo. Ok glih ję taku tumačejni brẹz nezga znanstvenga temelja, nej bu̯o druzga tamačejna za tu jemi.

Naselję ję per prẹdzajdnen menavejnen bru̯ajov perpojẹnu Lautarjan, a je hišni bru̯aje so skupni. Teskrẹt nej bu̯o v Runceh vẹč nebẹnga stalnega stanovnika, al so sẹglih dva nuvi hišni bru̯aje.

Na Runceh ję 1905. lejta zapisanu 113 ledi – katolikov, kar nej za vorjat.



176 *Runce, zaselak Rismane (disnu ję lovačka hiša). Slika ję zes 1930. lejta. Z lejvę strani pouk zida ję pavejznẹn kalaj.*

stare hiš.br	prezimę je jemi vlas.	hišnu jemi	nuve hiš.br.	jemi nuvga vlasnika
1	Poje Valentin	Pajeti	?	pagariščę, Lipovac Antun, Tunken
2	Troha Franjo	?	?	Troha Franjica
3	Lautar Jakov	Uačnarje	?	pagariščę, Lautar Filip, Kendi
4	Eržen Lovro	?	?	Eržen Marija i Lautar Valentin
5	Šebalj Antun	Škrapine	?	pagariščę, Troha Josip, Zoren, Šebalj Ivka
6	Reljac Jakov, Lovro	por Lirce	?	pagariščę, Mihelić Rudolf, v Rejke, Lipovac Ivka
7	Loknar Antun - Šmorc	Škrapine	?	pagariščę, Loknar Josip
8.	Križ Miroslav	Rismane	15	pagariščę, Turk Antun
9.	Križ Miroslav	Rismane	16	Lovačka hiša LD "Tetrijeb"
10.	Troha Matija		4	pagariščę, Troha Jakov

Hišo v Runcah ję pa drugmo svetskemo rate u̯obnaviu samu Filip Lautar – U̯ačnar, al nę por U̯ačnarjah nego por Rismanah. Tu ję testa ke ję zdę̨j lovačka hiša. Vęč u̯obęden navej kok sę ję rję̨ku̯o por kire hiše, net sę vej za vsę hišę. Z najbuljo vulo sę nej poršu̯o da drugeh padatkov ko so te zapisani.

V gruntovnice so prędratni vlasnike testi ko ję prejk te zapisanu, a pa rate so sę vlasnike mejnale zak ję Križavu imajni patalanu pa agrarne reforme. Lokalitete nejso točnu zapisani. Vsake ima svaji tamačejni pa ję za Lircę nekulku različneh lokalitetov, a prave ję samu aden.

Vej sę da ję bu̯a ana hiša per Pajetah. Jemeju̯a ję broj 1, a vlasnik ję biu Poje Valentin. Zdę̨j ję vlasnik Lipovac Antun Tunken. Tu u̯ozidję ję anę stu mętrov prejk ko sę pridę da lovačkę hišę. Pajete so dabile jemi pa prezimene Poje. Bel ję paznat Pajetav u̯as ko sami Pajete. Maške ję biu Pajetę, žję̨na Paječka, a pridjev pajetavu

Za broj 2 sę na vej kej ję biu. Vlasnik ję biu Troha Franjo, zajnin pa Troha Franjica.

Bru̯aje 3 pa 6 so ble por U̯ačnarjeh. An grent ję kupu Davorin Mihelić s Čorneh U̯azov. Maške ję U̯ačnar, žję̨na U̯ačnarca, a pridjev u̯ačnarsku. Tan ke ję zdę̨j vlasnik Lautar Filip so blę v hiše per U̯ačnarjah dvej držinę (dva brate). Lautar Filip prave da ję bu̯a prę̨d drugen ratan anę pu kilometra u̯od U̯ačnarjov prute Milanaven Vorhe ana napeščję̨na hiša, a Reljac da ję biu per U̯ačnarjah v majhne hišce.

Ne za broj 4 sę na vej lokacija. U̯od paznateh nasljednikov nej vęč nebęden živ. U̯ohku sę samu pagrunta da ję biu Eržen u̯od Režincov al pa u̯od Krajncov. Ne te ne tan nej ledi kiri be vejdle kę̨j vęč pavejdat.

Per Škrapinah so blę dvej hišę. Jemejlę so bru̯aję 5 pa 7. Na bru̯aje pit ję biu Šebalj ke ga ję naslediu Troha, a na bru̯aje 7 ję biu Loknar. Maške ję Škrapin, žję̨na Škrapinka, a pridjev škrapinsku.

Per Rismanah so ble bru̯aje 8 pa 9. Prę̨d ratan ję biu vlasnik Miroslav Križ zes Čebra. Pa agrarne reforme ję an tal dabiu̯a Turk Marija Šimčava s Prizda, a na drugmo u̯ozidje ję hišo naridu Lautar Filip U̯ačnar, ke so jo pa ten kepile lovce. Ta hiša ima broj Lautarje 16. Broj 15 ję na jemi Turk Antuna (Marijen sin). Maške ję Risman, žję̨na Rismanca, a pridjev rismansku. Te so ble valda ledi s prezimenan Resman prejk ko por uneh Rismanah ke so mau naprej u̯od Štimcov. Per Rismanah so tri u̯ozidja, pa ję biu marat je Troha Matija u̯od te.

U̯od U̯ačnarjov prute črnę̨u̯askemo Runce ję anu vę̨liku imajni – Lejska . Zdę̨j ję tan vęč vlasnikov. Tan ję bu̯a v ane štirne vu̯ada ke so hadile pujno ku̯asce z u̯okulneh u̯azov. Filip Lautar, ke ję biu rajęn tan blizu (per U̯ačnarjah) prave da so tan jemejle skeden neki Hedalinčke, je da so ble v Lejske samu čęz lejtu. Du vej, marat ję bu̯a v stareh cajteh tude hiša.

Pa navade ję tak, da krę̨j kire ję najkešneję nasę̨ljęn, ję najprek zapeščęn. Glih tok ję z Runcame. Na lepeh kašę̨nicah pa celeh Runceh ję bu̯a velika trava. Dak ję bu̯o v teh krajah ževeni so jeh ledi ridnu kasile. Zdę̨j so nastu̯anę z listjan je u̯oplętję̨nę z brinjan. Tan ke so Škrapine, U̯ačnarje, Lirce, Rismane je Hedalinčke brusle kasi kavankę je merkurkę, zdę̨j samu mję̨dved pridę paglidat za kazga bravlinca, črva, al pa u̯aso.

Bazli (Bozle, Bezle)

Imajna ke spadajo ke Bezlan so na najvišjemo pręsture Garačov. Nad nime ję Veliki vrh (1029 m). Cejsta se za Bezlę odvaja nad Breskame je grę k vorhe da Celuvcov. Pa ten grę mau pa paų̇ožnen pola sę pa spušča prute sejverje da zaselka Režince.

Na marę sę paręč da so Bezle dabile jemi ų̇od glagola *bezlat,* a ų̇od tega ję perjemek Bezel. Bezla ževina ke sę jo pesti zes kiten, dak sę na znari.

Bezle so sami majhen zaselak, a vajnę so perklučęni Režince, Cesarje, Juhe je Celovce.

stare hiš.br	prezimę je jemi vlas.	hišnu jemi	nuve hiš.br.	jemi nuvga vlasnika
1	Turk Juraj	Režinc[45]	?	pagariščę
2	Malnar Lovro	Režinc	3	Turk Filip
3	Turk Josip	Režinc		Turk Josip, vikendica
4	Mihelić Antun	Cesari	2	zgarište, Mihelić Rudolf
5	Lipovac Grga	Bazli	1	zgarište, Hudolin Vlado
6	Turk Ivan	Juhi	6	Turk Franjica, Stari Trg
7	Troha Lenka	Celovci, zdolni	5	zgarište
8	Turk Ivan	Režinc	4	Turk Lucija, Uletova

Jemi zaselka Juhe ų̇otkriva da ga ję vstanaviu Juha.

Prezimę, ų̇ačitavu jemi je jemi	rojst.l.	mate	žęnidba	smrt
Juha Jacobus	?			
Juha Marina	1656.			
Juha Jacobusa Jacov	1731.	Ursula Gora		1732.
Juha Jacobusa Bartolomaus	1733.	Urusla		
Juha Jacobusa Elizabeta	1737.	Ursula		

Męd 1656. je 1731. lejtan ję mougų̇o bet šę ledi s prezimenan Juha, samu kar nej o ten zapisaneh padatkov. Juha Jacobusa Jacov ję zapisan v mejste Gora. Tak ję gaspud glagoljaš Mihael Rede zapešivou Garačę. Tu prezimę ję sen zapisanu zatu ke ję zgų̇ara imajni s ten jeminan. Stanovnik je Juh, žįęna ję Juhavka, a pridjev juhavsku.

Nej jasnu zak so ų̇okulni zaselke zapisani ke Bezlan ke so Režince odnosno Aržince jemejle tri hišę, a Bezle samu ano. Ų̇od bezlov ję v Sjęle za zita an fant ke je pornisu hišnu jemi *Per Bezle.* Stanovnik Bezlov ję Bezel, žįęna Bezlavka, a pridjev bezlavsku. Perjemek Režinc ję ų̇od prezimena Eržen. Pa damači zaselke Erženi dejmo Režine, a Režince so umanjenica množinę. Stanovnik je Režinc (Aržinc), žįęna je Režinka (Aržinka), a pridjev režinsku. Cjęsar ję pa slovensku car. Navej sę kok ję ratou tak perjemek. Stanovnik ję Cjesar, žįęna Cjesarka, a pridjev cęsarsku. Zaselak Celovce asocira na grad Celovec v Karuške ke mo Austrijanci dejo Klagenfurt. Ke sę za vsaku dabiję kaku tamačejni, so je za Celovcę zmislele da so sen poršle ų̇oglarje Celovce (zec Celovca). Stanovnik zaselka Celovce je Celuvec, žįęna Celuvka, a pridjev celuvsku.

Na temo področje denes ževijo, imajo hišę al pa imajna:

– **Celovce –** Juhavo hišo ję kupu Ožbolt Filip s Prizda. Ję jo ų̇obnaviu al nej nastanęna.

[45] *U Prezidu Režinca zovu Aržinc.*

Knjiga stališa ụokul 1970. lejta

Prezimę jemi ụačita je jemi	rojstvo	paruka	smort	naznaka
Broj 6				
Zbašnik Ivan	1931.	1958.		
žj. Ivanka r. Turk	1933.	"		
Zbašnik Ivana Ivica	1959.			
Zbašnik Ivana Mladenka	1963.			

– **Bezle**

1. Hišo jẹ kupu Hudolin Vlado ụod Kalavirjov, al jo jẹ zrušu je na Kuzjen Vorhe naridu nuvo;
2. Cesarje: Vlasnik jẹ biu Mihelić Rudolf. Pagariščẹ z 1942. lejta:
   Bezle (je Cęsarje) so nad Muharičan (disnu, ok sę glida s prezidanskę strani).

– **Režince**

1. Brate Turk Josip je Antun;
2. Turk Lucija je sin Franjo;
3. Turk Ivan, Lucijen sin;
4. Vikendica, vlasnike ževijo v Rejke.

Prezimę jemi ụačita je jemi	rojstvo	paruka	smort	naznaka
Broj 2/3				
Turk Filip	1927.	1953.		
žj. Antonija r. Janeš	1933.	"		
Turk Filipa Josip	1954.			
Turk Filipa Antun	1956.			
Turk Filipa Filip	1958.			
Turk Filipa Slavica	1960.			

Per Bezleh jẹ 1905. lejta zapisaneh 119 ledi. Zglida da jẹ za tu lejtu v vseh mejstah zapisaneh prẹvẹč katolikov.



177

Juhavu imajni, keda. Slika jẹ ụod takrẹt ke jẹ bụa šindra glavna strejha.

MILANAV VORH



178

Razglednica z 1906. lejta ke so začile dejvat milanavsko parno žago.

Pit kilomętrov u̯od Kuzjega Vorha prute jugozapade jȩ predjel ke so mo keda djale Ruglaste vorh. Tan jȩ bu̯a čęz dvejstu lejt gaspuska šumarija. Prejk so ble lugarje je šumarje z držiname tan ke jen jȩ biu pu̯asu. Lugarje so se u̯okhu u̯okarčle tulku gari da so rędile kravo je tjouca, a šumarje dvej kravę. Zatu jȩ biu Milanav Vorh na galave ke so jo nardile pręd vęč stu lejt.

Nakon tezga ke jȩ čebransku vlastelinstvo poršu̯o v raki mađarskę plemičkę držinę Ghyczy, Ruglaste vorh jȩ pręmejnou jemi v Milanav Vorh. Milan (Emilio) jȩ biu aden u̯od bratov Ghyczy pa kirmo jȩ ta krę dabiu jemi.

Ke so 1907. lejta nardile parno žago, jȩ Milanav Vorh naankręt zrastu v dejų̯avsku naseljȩ.

Bu̯o jȩ u̯okul pidȩsit deržin, drugu so ble samce.

Vse so jemejle zajstun stan, letriko (svetu̯o) je drva za grejt.



179

Zes rukopisa jȩ vidnu da jȩ bu̯o šȩ hiš ke nejso na slike.

Ke nej bụo zẹmli za ụobdevivat so jemejle vẹč cajta za čitejni je za bavet sẹ s kulturneme aktivnostme. Testu ke jẹ da zdẹj pisanu ụod gerjanskẹ kulturẹ sẹ jẹ dagajaụu samu na Milanaven Vorhe.

Dejụavce so ble organizirani v sindikat, a hitru so sẹ pačilẹ širet ideję Oktobarskẹ revolucije. Zes 1934. lejta jẹ ụobvarvan an djel navinskega članka: "Istina je da smo odcijepljeni od svijeta, ali smo svijesni da imamo potporu u strukovnoj organizaciji, koju svi svijesni i napredni radnici čvrsto podupiremo. Što se pak tiče onih radnika izvan tvornice (misle sẹ na šumskẹ dejụavcẹ je furmanẹ, op. S.Malnar) među njima ima nesavjesnih koji bi rado uživali tuđe plodove, a sami nisu spremni ništa žrtvovati. Mi, drvoprerađivači u tvornici smo, unatoč takvom stanju, uvjereni da će i oni spoznati gdje je njihovo mjesto. Jer svijet se okreće i doći će vrijeme kad budu i oni u istoj situaciji…"

Pisani padatke gavarijo da so dejụavce organizirale generalne štrajk 1934. lejta, ke jẹ trajou dva kejdna. Na spomenike pastavlẹnmo v spamin na ta događaj, pišẹ dẹ jẹ biu štrajk 1928. lejta. Zes štrajkan nejso neč dabile pa so šle dejvat pa isteh uvjetah.

Ke sẹ jẹ perpravlou druge svetke rat, jẹ jugoslavenska vụajska an kilomẹter ụod Milanavga Vorha prute Ivice nardiụa kasarnẹ. Jẹ bụo je nekulku bunkerjov z dẹbileh krlov. Tu jẹ bụa druga linija obranẹ. Vsẹ jẹ v rate vničẹnu.

Milanavce so 1942. lejta vkep zes vseme drugme ụoterani v taljanskẹ fašističkẹ logorję, a pa kapitulacije so sẹ prẹževejle rezešle na vsẹ strani.

V Srejdnemo vorhe (duber kilomẹter uod Milanavga Vorha) jẹ bụa partizanska bolnica, a pa ụokulne gụare so blẹ borbẹ pa jẹ paginụo vẹč borcov. Dụaste jẹ bụo nẹpaznateh. Vsẹ pasmrtnẹ ụostankẹ so pabrale je na Milanaven Vorhe paụožile v spomen kosturnico ke jẹ nad bivšen krliščan.

V kosturnico jẹ paụožjẹnu 26 identificiraneh je 16 nẹidentificiraneh borcov.

Dakrẹt nejso aute prẹprigle pa damačeh gụarah so lugarje z držiname šẹ ževejle pa lugarnicah. Zajdni stalni stanovike Milanavga Vorha jẹ bụa držina lugarja Hudolin Josipa.

Zdẹj nej vẹč ledi ke stalnu te ževijo. Prẹstur ke jẹ bụa keda žaga je vičje tal naselja jẹ ụogrẹjẹn z vesụako mrejžo. Nutre ima Šumarija Prezid devjačino. Pravjo da jẹ prihvatilište za divljač.

Vse Garače, je trstjanski, čebranski je prezidanski sẹ zaraščajo. Prihvatilište treba zahvalet da bu Milanav Vorh ụastou nẹzaraščẹn. Zmutu sen sẹ: nej vẹč Milanav Vorh, zak jẹ Milanav vorh.



180

Dopisnica pisana z Milanavga Vorha v Veblano.



Spomenik redovitu zdrživa Šumarija Prezid.

181

Josip Hudolin zes žjęno Ivko je unuken Joškotan. Na slike nej neguveh hčęri Fanikę, Božene je Mariję –Mimę. Josip ję biu uod muadeh dni lugar. Navičje tal ževlęjna ję biu v guare. Ko muad fant ję biu z matęrjo vędlę na Čebarske Palice.



182

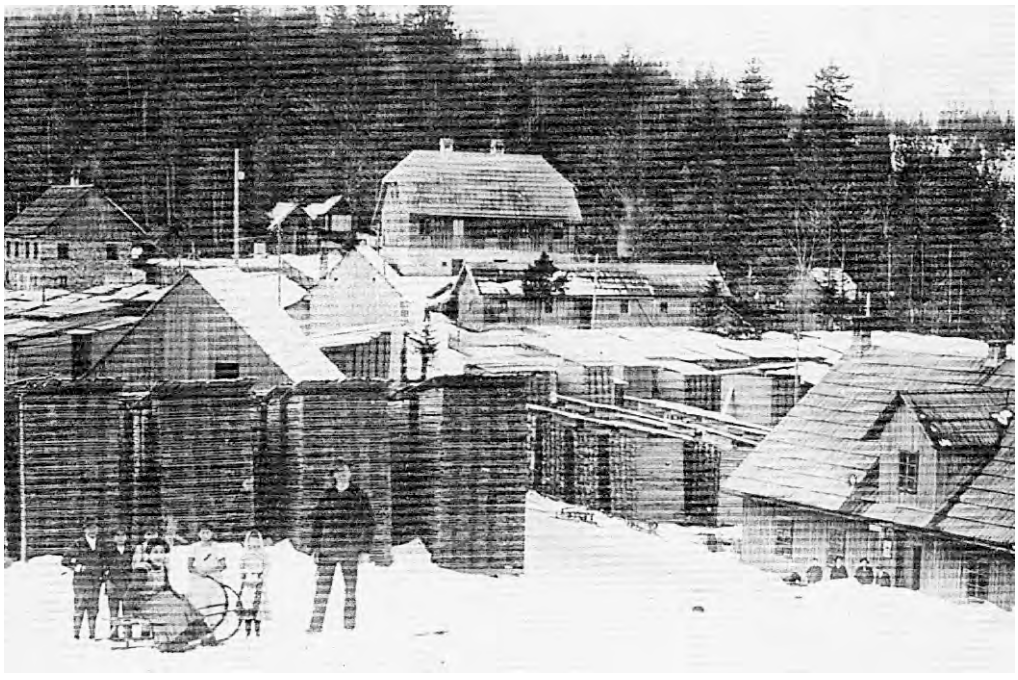

Ta slika ję stara ụokul 120 *lejt. Teskręt nej bụo šę cesti z Milanavga Vorha prute Ivice.*

183

KAR SĘ TIČĘ VSEH GARAČOU

Ke ję v Tęrstje nekulku lejt djeu̯au̯a radio stanica, teskrę̯t ję pisec teh bęsejd pa nędejlah jemu u̯okul dęsit menut v emisije 'Pod starim krovovima'. Temę so blę z davneh cajtou. Ankrę̯t ję gau̯aru kok sę ję ževeju̯u na Gerjansken. Te bodo prenęšjenę samu anę dvej rečenicę: „…Tęšku ję bu̯o tu ževlę̯jni, a sęglih tok lepu. Zjutra tę ję zbudu pjętęh. Vęsiu ke ję perčakoo nou̯o zaro, žęli je svaję gaspadarję rezvesęlit. Za pętjęhan začnędo mukat u̯ačnę kravę, za nime u̯oucę. Vsaka vę̯rsta pa svaji zu̯avę gaspadarja da ję du̯aba za futrejni. A gaspadar, sričen ke ima tulku gu̯avi v štale, heta jen vęsiu̯u vę̯rč pę̯rve zjuterne pušel sena. Zes štalę kadi gę̯rka para zmejšana zes duhan štalnega gnaja, al ta duh nej gaspadarje smę̯rdliu, zak vej da mo rešau̯a ževlę̯jni. Gaspadar na duh na u̯obadira, ne na čute ga, tok sę ję ž nin sperjaznu.

Z ranga jutra patihama papeju̯a pejsemco ke jo ję nau̯adu šę ke ję biu u̯atrak. Zna jeh šę nekulku. Hitru jeh zapamte, a nigdę̯r na pazabe, zak na vej da bodo anga dniu̯a pę̯ršlę pločę, za nime kazetę pa CD-je, ke bodo namejst njęga pejle je pamtle.

Idiličnu mejstu. Samu vejterček maja z listjan da be mau zbudu tihe mir. Al ta mir ję kirkrę̯t grubu vznamirjęn, keder Svite Ilja začnę strejlat pa u̯okulneh vę̯rhah, a u̯ogninę strejlę cejpet dębilę huję je degat zu̯amanę kamadę ko da so drabnę palejna. Tu sę bę̯rš vmęri, al na treba mislet da ję zdęj vsę segurnu. Dak šę z drejvja padajo dębilę kaplę je rapitajo pa tlejh ko da ku̯ajne dirjajo, tu iskoristjo dvej u̯ačnę zvę̯ri. U̯oucę bištru tę̯rgajo rasno trau̯o, a aden u̯od u̯oci skuče z gę̯rma pa ano zagrabe za vrat. Druge mo bę̯rš pertjęčę v pumač. Zagrabe u̯ounino žeu̯ou z drugę strani u̯odzad. Deržijo jo čistu na u̯ahka, samu tulku da na marę pabejgnet, je pestijo da grę sama. Samu kamendirajo jo, a une ke jo dę̯rži za vrat, jo včaseh mau šviknę z ripan da jo parjęnę hitreję. Drugę u̯oucę grędo ko naumnę prute štale, deca – pastirje za nime. Stari prec vedo kaj ję nouga, pa zamęjo sekirę za vsako segurnast. Hmale nalętijo na kę̯ru̯ou u̯osrejdek. U̯od u̯oucę so u̯ostale samu anę dva cu̯afelčke u̯ouni.

Tu so ble romantični dnive. Pasibnu čę jeh nedu glida z denašnega u̯agla. V u̯ogrejte sobe za mizo s kompjutęran, ję lepu analizirat unu kar so pravlę gerjanskę starę mamę, a u̯ane nejso tu tok daživlalę, a šę męjn uni ke so sen pę̯ršle z Girau̯a, Prizda, Čebra zak so ble u̯osabejnke, a je testi s hriboviteh krajou u̯okul Idriję, Cerknega, Tolmina, Karuškę je u̯od dregej, ke so šę z vičjeh kukau perspelile sen v temnę gari, na kamnitu tu̯o pu lejta pakritu zes snejgan, da se na Gerjansken nardijo gnejzdu v kirmo bodo ževejlę generaciję je generaciję niheh potomkou.

Svaję tęlisa nejso u̯aru̯ale. Šundriu̯ale so jeh da be se nardile daste vję̯lek grent za prę̯živet. Samu ke so blę dougę mę̯rzlę zimskę večire so sę prępestile perpoudan u̯od šlatrou, rajęnic je vsaksurtneh strahou. Perpoude so jen blę vsa duhouna nadgradnja. Pa zime nejso mougle ne v cirku zak jen ję bu̯a prędjęlęč.

Stari so du̯askrę̯t panavlale da so telę ževejlę vilę – rajęnicę dak nej pę̯ršu čuouk. Ke sę ję u̯an naspeliu nejso mouglę padnašat negou̯o klitveco pa so pabejgnelę u̯od tet. Ke da so u̯odhajalę da so prekrižlę krę̯j je djalę: "Gu̯ara ję bu̯a je gu̯ara bo!"

Kar sę tičę gari so blę v praven!“

KRATKI STARI ZAPISE

An Babnapulc ję zapisou nekej kratkeh člankov u̯od ledi s prezidanskeh Garačov. Te bodo prępisanę koker jeh ję u̯an zapisou:

– Anton Mohorič iz Kozjega vrha štev. 11, toži Alojza Šturma in Franca Hutterja, oba dimnikarska vajenca pri Matiji Hutterju v Kočevju, ker sta naščuvala psa, da je popadel njegovo ovco, ter ji prizadel rane, radi katerih jo je moral zaklati. – Mjesni sud v Prezidu obsodi oba na plačilo 5 forintov, ki jih morata plačati tožitelju v treh dneh. – Prezid, dne 3. oktobra 1879. leta.

–Slavnom občinskom poglavarstvu u Prezidu! – U poreznoj općini Gorači nastavit će se prodaja zaplienjenih pokretninah: svakovrstnoga blaga, siena, pokućstva itd… što neka slavno to poglavarstvo u svojem području proglasi i žitelje selah Kozji vrh, Bazli, Lautari, Tajčari i Runci o tome obavijesti. – Čabar dne 8. rujna 1878. Pogl. obč. Čabar.

– Gorsko naselje Runci! Šest hišic je premoglo, in v eni smo nekaj mesecov stanovali gozdni delavci iz Babnega Polja, ki smo podirali, klestili in "belili" smrekova drevesa. Za hrano so nam bili koruzni žganci z ocvirki. Delodajalec Benčina iz Maribora , pa nas je še dokaj dobro plačal.

– Peter Lautar – Skutec št. 43, je v knjigi dolžnikov poravnal dolg za ½ litre rakije. Lovran Lipovac je 3. 10. 1878. spil ½ litra brinovca na upejni in račun poravnal 12. 10. 1878.
Z dužniškę knigę Petra Trohe z Babnega Pulja.

– Sveta maša na Žalostnem vrhu (Kozjem vrhu) za kompanijo Antona Ožbolta. (tu ję bu̯a kampanija šumskeh deju̯avcov ke ję šua čęz zimo na Hrvasku – v slavonskę šumę, op. S. Malnar) – Iz leta 1895.

– 5. 4. 1900. so nad Kozarškimi žagami našli utopljenega 70 –letnega Antona Kovača iz naselja Kranjci nad Prezidom, bil je izsekovalec žag.

– Leto 1921, september – Suša je še vedno. Vodo vozijo iz Prezida celo na Milanov vrh, kjer jo rabijo za tovarno, ljudi in konje okrog 11 tisoč litrov dnevno. Cerkniško jezero je že dolgo popolnoma suho…

– Leto 1925… Tudi romarska cerkev na Kozjem vrhu je dobila nove zvonove, ki so razen svetnikom posvečeni tudi padlim vojakom prezidanske župnije. Zvonove so kupili v Ljubljani in zanje odšteli 25 tisoč dinarjev. Na Kozjem vrhu je bil med najprizadevnejšimi verniki Rade Mohorić iz št. 11.

– Leto 1940. Na Vražjem vrtcu in Žalostnem vrhu (Kozjem vrhu) so zrastle barake – utrjena linija. Kmetje se tožijo, da so jim pokvarili mnoge njive, a državna odškodnina za to je malenkostna. Na Žalostnem vrhu je bilo 15. 8. 1940. proščenje. Po maši je pel improvizirani vojaški pevski zbor rezervistov pod vodstvom gospoda Sancina, ravnatelja Glasbene matice v Celju. Za ministranta sta bila dva vojaka. Vreme krasno! Vojaki so obljubili, da še nastopijo, a so jih že poslali domov in zamenjali so ih mlajši.

– Iz kronike DVD Prezid! – Prilike kod nas su dosta teške. Zarade nema. Više mještana otišlo je na rad u Njemačku. Opaža se sve više nestašica živežnih namirnica. U nekim krajevima već se dijeli brašno na karte. Brašno je mješavina 50% pšeničnog sa 50% kukuruznog. Petrolej se dijeli i kod nas na karte. Šećera nema. Vodje naše države ipak vode dobru politiku, da hvala Bogu do danas još nismo bili zahvaćeni u ratni vrtlog. Sve se trpi, samo neka je živa glava. Nadamo se ostati poštedjenim. U 1941. godinu ulazimo sa najljepšim nadama. Pomoz Bog!

1941. lejtu nej buo tak hudu, al so ledi spu̯ačale 1942. je nekulku naslejdneh lejt. Samu paglejtę spiskę gerjanskeh žrtav.

– Ledi s prezidanskeh Garačov nejso stradale samu v drugmo rate. Je v porvo so jemejle žrtav:

ridne broj	prezimę je jemi	rojstnu lejtu	mejstu je hišne broj	perjemek
1	Eržen Emanuel	1888.	Krajnce 13	Aupt
2	Janeš Ivan	1897.	Kuzje Vorh 3	Skak
3	Kovač Ivan	1881.	Krajnce 5	Jęrčin
4	Lipovac Antun	1873.	Bezle 5	Bezlav
5	Lipovac Jakov	1869.	Bezle 5	Bezlav
6	Lipovac Franjo	1891.	Bezle 1	Bezlav
7.	Lipovac Ludvik	1892.	Kuzje Vorh 7	Kunšel
8	Malnar Franjo	1880.	Lautarje 3	Vrbančkav
9	Mihelić Franjo	1889.	Kuzje Vorg 6	Gruhar
10	Pantar Antun	1881.	Krajnce 2	Lautarcen
11	Šebalj Čiril	1883.	Runce 5	Škrapin
12	Šturm Čiril	1887.	Lautarje 7	Kasmač
13	Troha Antun	1898.	Krajnce 4	Belajken
14	Troha Franjo	1888.	Kuzje Vorh 10	Skednar
15	Turk Antun	?	Kuzje Vorh 16	Kapicen
16	Turk Grga	1891.	Bezle 3	Celovec
17	Turk Jakov	1887.	Bezle 6	Juh
18	Žagar Josip	1874.	Krajnce 10	Šturom
19	Žagar Juraj	1890.	Kuzje Vorh 2	Masụar

Spisak ję narjęn s popisa na spomen ploče v Prizde!

Segurnu ję bụo vsaj tulku męrtveh je v čebranskeh Garačah fkep s terstjanskeme samu kar jeh nej nebęden papisou.

Jože Janež – Logarčkov z Babnega Pulja, ke ję zajdnę lejta živu v Murske Sobote ję 1970. lejta drugen zapisou, a pisec knigę preveu na naš govor: „…Na Žalastnemo Vorhe (Kuzjen Vorhe) du vej kok dougu vęč staji crkvica Mariję siden žaụaste. Tu ję znana cirku za shadiščnekę. Koker nan pavej legenda da sę ję męd svajo dụabo Marija perkazaụa pastirjan ke so tan pasle kazi je ụoucę, je da jen ję rjękụa naj pavedo staršan da se žaụastna Majka bažja žęli na testen mejste jemet crkvico, ke so jo hmale pa testen pastavle…“

Žrtvę španskę gripę 1918. – 1919. lejta v Garačah (vseh trujeh):

rid. br.	prezimę je jemi	mejstu	starast lejt
1	Janeš Zorka	Garače 57 (Rismane)	10
2	Križ Antun	Garače 46 (Juzouka)	5
3	Križ Marija	Garače 46 "	17
4	Kalić Josip	Garače (Sešica)	2
5	Volf Antun	Garače 50 (Muhouce)	26
6	Volf Antonija	Garače 50 "	20

Pa spiske zglida da z disnę strani cesti prute Kuzjen Vęrhe nej bụo ụobęnga męrtvega od španjolkę.

SKRAJŠANU

Garače so ble v prętjęklaste Gerjansku, v knigah so pa zapešiụani Monte, Montibus, Montanista, a ke jȩ kak glagoljaš pisou pa heruasku so ble Gora. Vse truji so ble pisani skep. Ke so v Prizde (1765. lejta) je v Tęrstje (1790.) vstanavljęnę kaplaniję so Gerjansku rezdelile na tri farę. V začitke so jeh v cerkvineh knigah pisale Gorachi Terstianer, Gorachi Csubraner pa Gorachi Prezidaner, a v cevilneh papirjah so ble še 1778. (Urbarium possesion) pisani skep. S cerkvineh zapisou sę vide da so jeh gaspude najkešneję 1835. lejta (v Prizde) perkažiụale pa naselbinah (grupa zaselkou) V popise stanovnikou so pęrve put vse truji perkazani pa zaselkah, bel be bụo rȩč pa grupah zaselkou ụod 1857. lejta.

Ok sudmo pa gerjanskeh prezimenah pụala ụohku verjamęmo da jȩ biu an tal zdauna naseljęn, a majnje djel prẹd ten ko jȩ začiua dejụat v Čebre železarna. Prejk so ble maręt naseljęni kraje pouk ụadi (Sešica, Škrlivce, Žalasne Vorh), najkešneję Runce ke so najdręl ụod farneh mejst je na najvičje madmurske vesačine.

Na Gerjansken so blę anę prezimena ke jeh nej bụo v drugeh krajeh (Bebar – Weber, Beuk, Cimprić, Čadež, Erbić, Eržen, Grohar, Hudolin, Juha, Kalčić, Kalić, Kavalir, Kenda, Korošec, Košorog, Kranjc, Lakota, Lautar, Mihelić, Ovsek, Ovsenik, Pantar, Perc, Pogačar, Repinc, Šepić – Šepec, Šturm, Šulc, Troha, Tušek je Zbašnik) a drugę so pęršlę z lokalno migracijo. Tę so blę prejk v drugeh krajeh, a najvęč so tistę ke jeh jȩ pa vseh mejstah (Janeš, Kovač, Križ, Kvaternik, Malnar, Ožbolt, Poje, Resman, Štimac, Turk, Volf – Bolf je Žagar). Drugę prezimena so na Gerjansku pęršlę kešneję, je hedu mau ledi jeh jȩ jemejụu. Koker jȩ videt, pravę heruaskę prezimena so rejtkast. Ke be Mihelića, Šepića, Erbića…zapisale koker jȩ v originale, polej be vidle da so vsę pęršlę s Krajnskega je Goriškega, pa je testę ke so nejmškę, so blę v nekdajne Krajnske je Goriške. Pouk naštejteh jȩ bụo segurnu šę prezimen ke jeh nej magučę zes segurnastjo zapisat v Garačę, zak nejso v stareh knigah zmiren pisale ụod kud jȩ kedu, al kej ževi. Spačitka so jeh najvęč pisale pad Čeber.

Jemina zaselkou so v najvęč slučajou nastaụa pa prezimene pęrvga naseljęnca (Bibarje, Bjauke, Režine, Režince, Gruharje, Hadaline, Janęže, Juhe, Kalavirje, Kinde, Karusce, Kašaruge, Krajnce, Lautarje, Pajete, Rismane, Štimce, Ụouske, Tuške). Sę vej da nej bụo glih zmiren tok. Kire zaselak al pa vsaj hišnu jemi so nastale pa nęvejste (Prhula /ụod Prhcou/, Rusce, Šega), al pa pa maškemo jemine (Dizmase, Jęrčin, Juzouka, Lekače, Lukce, marat tude Tamažine). Dụaste mẹjn jȩ drugeh elementou pa kireh jȩ dabljęnu hišnu jemi al pa jemi zaselka.

Denašnę prezimena sę nejso dụaste spręmenilę, dụaste jeh jȩ pa zginụo. Tude ledi jȩ vsaku lejtu mẹjn. Držinę so majhnę je hedu staręe. Mụadi grẹdo v šulo pa gradih pa sę vęč na vračajo nazaj.

Ke so Garače padeljęni pa farah, so ble hedu vizani na farnu središče. Ụod Štimcou, Rismanou je z najvęč zaselkou čebranskeh Garačou be bụo bližjȩ je bel paụožnu pẹjt v Tęrstjȩ h maše, pa je v šulo. Al ụani so šle rajši v Čeber, a zes prezidanskeh pa v Prized. Najbęrš da jȩ je tu aden uod uzrokou da sę mau dergače mejnjo.

Na Majęrje jȩ 1908. lejta začiụa z dejụan šula. Dejụaụa jȩ da 1980. ke jȩ zapęrta zbak prẹmou ụotruk. Kiru lejtu jeh jȩ bụo nad stu, a ke so jo zapirale jeh jȩ bụo 14. Je tu jȩ dụaste za denašnę cajtę.

Vse truji Garače so ble 1942. lejta da fermjẹnta pažgani. Pakụance nej ụostaụa ne ana najmanja šupa ne listnek, a kan hiša. Tu jȩ nardiụa Musolinitaua ụajska 1942. lejta da be sprejčụa partizanan ụobskęrbo s hrano. Ke sę jȩ taljanskemo fašizme v pent pastavu antifašizam, jȩ taljanska ụajska začiụa vbijat vsę kiri so jemejle vizo s partizane al so ble pa samu tužẹni da jo imajo. Vbile so 61 maškega, 186 nadoužneh, najvęč deci, žẹni je stareh jȩ vmẹrụo pa logorjeh, 27 jeh jȩ paginụo per partizanah, a 33 so skančale na dergačen način (bombardirejni, ụod logorskę ščẹrplẹnaste je dr.). Prẹd ratan jȩ bụo v vseh trujeh Garačah ụokul hilado ledi, a rat jeh jȩ pabrou vęč ko 307, zak sę vsen nę vej za jemi. Ta rat jȩ biu pačitek kraja za Garačę.

Terstjanski Garače so ble ụod delę najmajnje. Vajnę so perpadale Karusce (2 hišę), Garnike (4 hišę), pa Brinaụa Draga (6 hiš). Karuscę so najvęčkręt perpešiụale Garnikan. Garnike je Karusce nejso pa rate ụobnavljẹni, a v Brinave Drage so ụobnavljẹni štire hišni brụaje. Da nej biu krẹj pažgan be maręt šę denes ton živu kak čụouk, tok nej ụod teh dvẹjeh zaselkou vęč ne sluha ne duha. Ble so 992 mẹtra nad murjan, je dajneh jȩ bụo tẹšku prit. Stęrm kalnik jȩ vsake vičje dež vniču. Ụod Rounic so ble Karusce ụoddaleni anę dva kilomẹtra, a ụod Brinavę Dragę je aden je druge zaselak an duber kilomẹter. Siụa je tok ụostajajo prazna. V Brinave Drage v štẹreh, pa rate ụobnavljẹneh hišah ževi pit ledi. Aden jȩ star

21 lejtu, tri so kesneh srejdneh lejt, a ana u̯osiba jẹ u̯agneu̯a 81. V drugẹ hišẹ pridẹ kedu za kak vičje praznek.

Za Karuscẹ jẹ pamejnbnu da jẹ bu̯o te prezimẹ Korošec, pa damači Karusec. U̯od tet jẹ nasẹljẹnu ke Kukcan. Per Garnikah jẹ biu na pačitke na vseh hišneh bru̯ajah Janẹš, kar pamejne da se jẹ žu̯ahta pẹrvga Janẹša deju̯au̯a hišẹ pouk njẹga. V Brinave Drage jẹ biu na začitke na pit pẹrveh bru̯ajou Žagar. Glih tok so ble na začitke vse med sabo žu̯ahta. Na bru̯aje 6 jẹ biu Klepac, al ta hiša jẹ narjẹna kumej mẹd dvẹjme rate.

S tega kraja so ble vizani na Tẹrstjẹ, al so sẹglih jemejle tak pamejnek ko na čebransken Gerjansken.

Čebranski Garače, Gerjansku, so tapravi Garače. U̯ani so u̯od Tatinskẹ Dragẹ je Majẹrja da Dalinẹ na lejve strane cesti je da Tuškou na disne strane, glidanu u̯od Parga. Da prẹdzajdnega popisa so sen perpadale tude Režine zes štẹrme hišame je Štimce. Zaprou samu pu Štimcou, zak jẹ ana hiša jemeju̯a broj Gorači 58, a druga Parg 13. Ta dva zaselka so zdẹj bel vizani na Parg. Pẹrve broj jẹ biu v Tatinske Drage*, 2 – 5 so ble per Režinah, 6 so Makouce /zdẹj Nakonci/, 7 U̯odame, 8, 9 pa 59 Kašaruge*, 10 pa 11 Tuške, 12 Rusce, 13 – 16, 60, 63, 66 pa 81 Janẹže, 17 pa 18 Plejsce, 19 pa 20 U̯opajke, 21 pa 22 Bjauke, 23 pa 64 Hadaline*, 24, 25, 68, 75, 76 pa 82 Žumpre*, 27 – 32, 61, 62, 65, 69, 77 pa 83 Majẹr, 33 – 35 Tamažine*, 36 pa 37 Sešica*, 38 Grejhce*, 39, 40, 42 pa 73 Dalina, 41 Brinouka, 43 Hrib*, 44 Dizmase*, 45 Jejžouca*, 46 Juzouka*, 47 – 51, 74 pa 78 Muhouce, 52 – 53 U̯ouske*, 54 – 55 Kalavirje, 56 – 57 Rismane, 58 pa Parg 13 so Štimce, 72 jẹ Gmajnca, a 79 Šumradẹ*. V vičjeh zaselkah ko so Muhouce, Majẹr, Janẹže, so tude anẹ hišẹ zapeščjnẹ, vals kira pa nej pa drugmo rate u̯obnavljẹna, zak so u̯ostalẹ pagarišča. Unẹ hišẹ ke so pa rate narjẹnẹ na noveh temeljah so zapisanẹ pad noume bru̯aje.

Na padručje čebranskeh Garačou so anẹ prezimena ke nejso blẹ v drugeh Garačah (Beuk, Cimprić, Čadež, Erbić, Hudolin, Kalčić, Kalić, Kavalir, Košorog, Ousek, Ousenik, Repinc je Šulc). Anẹ so sẹ kešneje rezširlẹ je na drugu padručje.

V čebranskeh Garačah jẹ bu̯o 2011. lejta 117 stanovnikou. Zajdneh lejt sẹ vẹčkrẹt radi kak u̯atrak. V 14 hišah imajo kazga stanovnika mu̯ajga u̯od 25 lejt. Pa ten kažẹ da bo vsaku lejtu vẹč prazneh hiš. Narjẹneh jẹ anẹ dẹsit vikendic, al pajneh sẹ na bo papravu̯a demografska slika.

Na Gerjansken jẹ biu keda malen zes žago na Sešice. Zgu̯aru jẹ 1938. lejta je nej vẹč u̯obnavlẹn. Per Muhoucah jẹ rajẹna vsen paznata babca Slavica Volf, u̯omažjẹna Križ. Na Majẹrje deju̯a Ramljakau̯a žaga ke ima anẹ 10 zaposlẹneh. Deju̯a tude anẹ par građevinskeh obrtnikou (Srećko pa Milan Tušek). Drugi so zaposlẹni v šumarstve, v lejsne industrije pa v građevinarstve.

Dak jẹ bu̯o vẹč ledi so jemejle trgavino, a u̯oštarija sẹ jẹ zapẹru̯a prẹd par lejt.

Djẹlẹč imajo da cẹrkvi. V ceumo kraje jẹ samu an križ (per Svitr trajice). Nej za u̯objasnet zak nejso nardile kako kapelco. Nedu be mislu da nejso ble pabužni, al sẹ vide da so hadile v cirku je lepu padmiriu̯ale u̯obviznaste prute farne cirkve.

Prẹzidanskẹ Garačẹ nejmajo vẹč za Garačẹ. Krajnce so je službenu v katastre ziti z katastrskẹ opčinẹ Garače je perpojẹni v Prized. Tu jẹ narjẹnu pa drugmo svetskemo rate. Ne Kuzje Vorh vẹč na smatrajo za Garačẹ. Venda jẹ najvičje razlog za tu ke sẹ mejnjo mau drgače ko v čebranskeh Garačah. Govornẹ razlikẹ so tok vnešjẹnẹ ko jeh jẹ zapisou Rudolf Janeš.

Prezidanske Garače so grupirani v šist grup zaselkov (Bezle, Krajnce, Kuzje Vorh, Lautarje, Runce pa Tajčarje). Najnižjẹ so Škrlivce, a najvišjẹ so Režince (1014 m.n.m). U̯ani so je najvišjẹ nasẹljenu mejstu v čebranskemo kraje. Dergače be ble najvišje Celovce (1029 m.), al nejso vẹč stalnu nasẹljẹni.

Te so blẹ anẹ prezimena ke jeh nej buo v čebranskeh Garačeh ne v drugeh krajah: Grohar, Juha, Kranjc je Perc.

Ke Bezlan so zapisani Bezle, Celovce, Cesarje, Juhe pa Režince. Naseljẹni so samu Režince ke imajo štire stanovnikẹ.

Kuzje Vorh jẹ za glavno cejsto je blizu ni pa ima vẹč hiš ko prẹd ratan. Njẹmo perpadajo u̯oddalẹni zaselke Bibarje, Gruharje, Kasmače, Kinde, Kunšle, Lakotẹ, Masu̯arje, Prhula, Sku̯ake, Škrlivce je Žalasne Vorh. Ani zaselke so zapeščjẹni. V aneh jẹ bu̯a samu ana hiša (Kasmače), v aneh jeh jẹ pa vẹč. Na Kuzjen Vorhe ževi 67 stalneh stanovnikov.

V Lautarjẹ perpadajo Mizlarje pa Breske. V vseh trẹjeh zaselkah ževi 7 ledi. Kirkrẹt so sen perpadale je ani drugi zaselke (Škrlivce, Tajčarje, pa je Milanav Vorh). Lautarje je nihi zaselke so z lejvẹ strani cesti za Milanav Vorh, du̯abrega pu kilomẹtra u̯od Kuzjega Vorha.

* Naseljẹ nej stalnu nasẹljẹnu

Tajčarjen perpadajo Turke pa Lukce. Te dva zaselke so napeščjęni, a per Tajčarjah ževi 10 ledi. Ụani so na vorhe cesti za Milanav Vorh, pa so pa vesačine prec za Režincme. Da Kuzjega Vorha imajo an duber kilomęter.

Runce sę tude nahajajo z lejvę strani cesti za Milanav Vorh, al so djęlęč ụajdni. Porve zaselak, Rismane, ję ụod Kuzjega Vorha ụoddalęn anę tri kilomętrę. Ụačnarje, pa Škrapine so pa šę večˇ ko kilomęter prute juge. Keda ję bụo 10 hišneh brụajov, al ję tęšku ụodridet kirmo zaselke kire perpada. Zdęj staji samu Lovačka hiša per Rismanah, drugu so pagarišča. Rismane so ble prejk Križavu imajni, a pa rate so ga nacionalizirale. Pa agrarne reforme ję rezdeljęnu na večˇ vlasnikov.

V prezidanskę Garačę ję perpadou je Milanav Vorh ke ję biu bel nasjęlęn samu dakręt ję dejvaụa Špetnakava žaga (ụod 1907. da 1938. lejta). Tu ję bụo dejụavsku naselję. Ž nime so blę je držinę, pa ję bụo da 250 stanovnikov. Faborka ję zgarejua 1938. lejta je nej večˇ ụobnavljęna. Testu kar nej bụo vničęnu v ụagne, so 1942. lejta pažgale taljanski fašiste.

Prejk ko so ledi 1942. ụotęrani v logorję ję bụo v vseh trujeh Garačah čęz hilado ledi. Ke ję tu zapisanu (XI. mejsec 2011.) jeh ję bụo 207. Kumej vsake pite uụd prędratnega brụaja ževi v teh hribah ụobraščęneh z gụaro je grmačame.

SAŽETAK

Gorače su u prošlosti nazivali Gerjansku, a zapisivani su kao Monte, Montanista ili Montibus. Kad je poneki pop glagoljaš pisao na hrvatskom jeziku imenovao ih je Gora. Svi troji su zapisivani kao jedno naselje. Nakon što su 1765. godine u Prezidu, a u Tršću 1790. godine osnivane kapelanije, Gorače su podijeli u tri župe. U crkvenim knjigama su ih zapisivali kao Gorachi Terstianer, Gorachi Csubraner i Gorachi Prezidaner, a u svjetovnim su zapisima još 1778. godine (Urbarium possesion) zapisani kao jedno naselje. Iz crkvenih se zapisa vidi da su ih po naseljima (grupa zaselaka) počeli voditi najkasnije 1835. godine (župa Prezid). U popisu stanovnika su prvi put po zaselcima (ili grupama zaselaka) prikazani 1857. godine.

Na osnovi prezimena koja prevladavaju u Goračima može se zaključiti da je jedan dio ranije naseljen, a manji dio prije no što je počela s radom željezara u Čabru. Ranije su bili možda naseljeni krajevi uz izvore vode (Sušica, Škrlivci, Žalosni Vrh), a najkasnije Runci koji su najudaljeniji od župnog središta i na najvećoj su nadmorskoj visini.

U Goračima su bila neka prezimena kojih nije bilo u drugim krajevima (Bebar – Weber, Beuk, Cimprić, Čadež, Erbić, Eržen, Grohar, Hudolin, Juha, Kalčić, Kalić, Kavalir, Kenda, Korošec, Košorog, Kranjc, Lakota, Lautar, Mihelić, Ovsek, Ovsenik, Pantar, Perc, Pogačar, Repinc, Šepić – Šepec, Šturm, Šulc, Troha, Tušek i Zbašnik) a druga su došla lokalnom imigracijom. Ta su bila ranije u drugim naseljima, a najčešća su ona koja su rasprostranjena na cijelom području (Janeš, Kovač, Križ, Kvaternik, Malnar, Ožbolt, Poje, Resman, Štimac, Turk, Volf – Bolf i Žagar). Druga su prezimena u Gorače došla kasnije i prisutna su u malom broju. Kao što se vidi, prava hrvatska prezimena su rijetkost. Kad bi Mihelića, Erbića, Šepića zapisali kao što je u originalu, onda bi vidjeli da su i ta došla iz nekadašnje Kranjske i Goriške, pa i ona koja su njemačkog podrijetla, došla su odande. Osim spomenutih, u Goračima je sigurno bilo još prezimena koja nije bilo moguće svrstati u to naselje jer u prošlosti nije upisivano odakle je dotična osoba odnosno gdje živi. Većinom su ih upisivali pod Čabar

Imena zaselaka su u najviše slučajeva nastala od prezimena prvog doseljenika, osnivača zaselka (Bebari, Beuki, Erženi i Eržen ci, Grohari, Hudolini, Janeži, Juhi, Kavaliri, Kendi, Korošci,Košorogi, Kranjci, Lautari, Pojeti, Resmani, Štimci, Ovski, Tuški). Razumljivo je da nije baš uvijek bilo tako. Poneki zaselak ili barem kućno ime nastalo je od nevjeste (Prhula /iz Prhci/, Rusci, Šega) ili od muškog imena (Dizmasi, Jerčin, Juzovka, Lekači, Lukci, možda i Tomažini). Mnogo manje ima drugih elemenata koji su utjecali na nastajanje kućnog imena ili imena zaselka.

Današnja prezimena se nisu mnogo izmijenila, ali ih je mnogo izumrlo i nestalo. I ljudi ima svake godine manje. Obitelji su malene i jako stare. Mladi odlaze u školu u gradove i više se ne vraćaju.

Kad su Gorači podijeljeni prema župnoj pripadnosti, bili su jako teritorijalno vezani na nju. Iz zaselaka Štimci, Resmani ali i više drugih s područja čabranskih Gorača imali bi mnogo kraći put u Tršće do škole ili na misu. K tome je taj put mnogo položniji nego u Čabar, ali oni su radije išli u Čabar, a iz prezidanskih u Prezid. Vjerojatno i zbog toga postoji manja razlika u govoru.

Na Majeru je 1908. godine počela s radom osnovna škola. Radila je do 1980. godine, kad je zatvorena zbog malog broja djece. Nekih godina ih je bilo preko sto, a kad je zatvorena broj je pao na 14. Za današnje prilike je i to mnogo.

Svi troji Gorači su bili 1942. godine do temelja spaljeni. Niti jedna šupa niti spremište za lišće nije ostalo pošteđeno, a kamoli kuća. To je 1942. godine učinila Musolinijeva fašistička vojska kako bi partizanima spriječila svaku opskrbu hranom. Kad su se ljudi suprostavili talijanskom fašizmu, Musolinijeva je vojska počela ubijati sve koji su imali veze s antifašizmom ili su bili tuženi da ju imaju. Ubili su 61 mušku osobu; 186 potpuno nedužnih, najviše djece, žena i starih osoba ostavilo je svoje živote u fašističkim logorima; 27 ih je poginulo u partizanima, a 33 su žrtve bombardiranja, iznemoglosti od logorskih posljedica i drugo. Prije rata je u svim Goračima bilo preko tisuću stanovnika, a u ratu ih je izginulo više od 307, jer se svima ne zna identitet. Drugi svjetski rat je bio početak kraja Gorača.

Trstjanski Gorači su oduvijek bili najmanji. Pripadali su im zaselci Korošci (2 kuće) i Gorniki (4 kuće) te Brinjeva Draga (6 kuća). Korošci su najčešće pripisivani Gornikima. Ta dva zaselka nisu poslije drugog svjetskog rata obnovljena, a u Brinjevoj Dragi su obnovljene 4 kuće. Da nije bilo talijanskog fašističkog paleža, možda bi u tim

napuštenim zaselcima još i danas ponetko živio, a tako se jedva razaznaje da su nekada bili naseljeni. Bili su na nadmorskoj visini od 992 metra, a do njih je vodio strm kolni put kojeg je svaka jača kiša uništila. Od Ravnica su Korošci bili udaljeni oko dva kilometra, a od Brinjeve Drage i jedan i drugi zaselak oko jedan kilometar. Sela ionako ostaju prazna. U Brinjevoj Dragi u četiri, poslije rata obnovljene kuće, živi petero stanovnika. Najmlađi ima 21 godinu, troje su poznih srednjih godina, a jedna je osoba prekoračila 81. U ostale kuće ponetko svrati za većih praznika ili odmora.

Za Korošce je značajno da je u njima bilo prezime Korošec, odakle se kasnije proširilo u Kukce, a ovdje je nestalo prije dva stoljeća. U Gornikima je u početku bilo prezime Janeš u svim kućama. To znači da je rodbina prvog Janeša gradila kuće u susjedstvu. U Brinjevoj Dragi je u prvih pet kućnih brojeva na početku bilo prezime Žagar. Svi su potekli od prvog doseljenika. Na broju 6 je bio Klepac ali on je kuću izgradio tek između dva rata.

Ovi Gorači su gravitirali Tršću, ali su svejedno imali onakav govor kao u čabranskim Goračima.

Čabranski Gorači – Gorjansko, su Gorači u užem smislu. Njih se smatra pravim Goračima. Protežu se od Tatinske Drage i Majera do Doline na lijevoj strani glavne ceste i do zaselka Tuški na desnoj strani. Do pretposljednjeg popisa su im pripadali Erženi sa četiri kuće i Štimci s jednim kućnim brojem. Druga kuća u Štimcima spadala je u Parg?? Ta dva zaselka su u novo doba više vezana na Parg. Prvi broj je bio u Tatinskoj dragi,* 2 do 5 su imali Erženi, 6 Makovci /sada Nakonci/, 7 Adami, 8, 9 i 59 Košorogi,* 10 i 11 Tuški, 12 Rusci, 13 – 16, 60, 63, 66 i 81 Janeži, 17 i 18 Plejsci, 19 i 20 Opajki, 21 i 22 Beuki, 23 i 64 Hudolini,* 24, 25, 68, 75, 76 i 82 Žumpri,* 27 – 32, 61, 62, 65, 69, 77 i 83 Majer, 33 – 35 Tomažini,* 36 i 37 Sušica,* 38 Grehci,* 39, 40, 42 i 73 Dolina, 41 Brinovka, 43 Hrib,* 44 Dizmasi,* 45 Ježovca,* 46 Juzovka,* 47 – 51, 74 i 78 Muhovci, 52 i 53 Ovski,* 54 i 55 Kavaliri, 56 i 57 Resmani, a 58 i 13 /Parg/ su imali kućne brojeve u Štimcima, broj 72 bio je na Gmajnci, a 79 u Šumradama*. U zaselcima s više kućnih brojeva su također neke kuće nenastanjene, a mnoge nisu poslije drugog rata obnovljene, nego su ostala zgarišta. One kuće koje su poslije rata izgrađene na novim temeljima su upisane pod sadašnjim kućnim brojevima.

Na području čabranskih Gorača su neka prezimena kojih nema u ostalom dijelu Gorača (Beuk, Cimprić, Čadež, Erbić, Hudolin, Kalčić, Kalić, Kavalir, Košorog, Ousek, Ousenik, Repinc i Šulc. Kasnije su se neka od nabrojenih raširila i na druga područja.

Godine 2011. je bilo na području čabranskih Gorača 117 stanovnika. Posljednjih godina je ovdje rodi poneko dijete. U 14 domaćinstava imaju ponekog mlađeg od 25 godina. To znači da će i dalje rasti broj nenastanjenih kuća. Izgrađeno je desetak vikendica na novim temeljima ali to neće nimalo popraviti demografsku sliku.

Prije drugog svjetskog rata su u Goračima imali mlin s pilanom na potoku Sušica. Izgorio je 1938. godine i više nije obnovljen. U Muhovcima je bila rođena svima poznata primanja Slavica Volf, udata Križ. U suvremeno doba na Majeru radi Ramljakova pilana koja zapošljava desetak radnika. Radi i nekoliko građevinskih obrtnika (Srećko i Milan Tušek). Ostali radno sposobni su zaposleni u šumarstvu, drvnoj industriji i u građevinarstvu.

Dok je ovdje bilo više stanovnika na Majeru je radila prodavaonica prehrambenim artiklima, a ugostiteljski obrt prestao je raditi prije nekoliko godina.

Crkva im je daleko. Na cijelom području je samo jedno raspelo (Sveta trojica blizu Tatinske Drage). Nejasno je zašto u prošlosti nisu izgradili crkvicu kao na Žalosnom Vrhu ili u Kranjcima. Netko bi pomislio da nisu bili pobožni, ali je poznato da su odlazili u crkvu i podmirivali materijalne obveze prema župnoj crkvi kao i sve ostalo stanovništvo.

Prezidanske Gorače više ne smatraju Goračima. Kranjci su poslije drugog svjetskog rata i službeno izuzeti iz katastarske općine Gorači i priključeni Prezidu. Ni Kozji Vrh više ne smatraju Goračima. Vjerojatno je glavni razlog to što imaju malo drukčiji govor od ostalih Gorača. Govorne razlike je opisao Rudolf Janeš i zapisane su u pripadajućem poglavlju.

Ovi Gorači svrstani su u šest grupa zaselaka (Bazli, Kozji Vrh, Kranjci, Lautari, Runci i Tajčari). Zaselak Škrlivci je najniže, a najviše su Erženci (1014 m). To je ujedno i najviše naselje u čabranskom kraju. Inače su bili najviše Celovci (1029 m) ali nisu više nastanjeni.

U Bazle spadaju zaselci i imanja Bazli, Celovci, Cesari, Juhi i Erženci. Naseljeni su samo Erženci. U njima žive četiri osobe.

* Naselje nije stalno naseljeno!

Kozji Vrh se nalazi uz glavnu cestu, a pripadaju mu udaljeniji zaselci i imanja Bebari, Grohari, Kosmači, Kendi, Kunšli, Lakote, Maslari, Prhula, Skoki, Škrlivci i Žalosni Vrh. Neki zaselci su napušteni, a u nekima je bila samo jedna kuća (Kosmači). Na Kozjem Vrhu s okolicom živi 67 stanovnika.

U Lautare spadaju još Mezlari i Breski. U sva tri zaselka živi sedmero ljudi. Nekad je u Lautare spadalo mnogo više zaselaka kao Škrlivci, Tajčari pa i Milanov Vrh. Lautari i pripadajuća dva zaselka nalaze se s lijeve strane ceste Kozji Vrh – Milanov Vrh. Udaljeni su više od pola kilometra od Kozjega Vrha.

Tajčarima pripadaju još nenaseljeni zaselci Turki i Lukci. U tri tajčarske kuće živi 10 ljudi. Nalaze se na vrh uspona ceste za Milanov Vrh, pa su nakon zaselka Erženci najviše naselje. Od Kozjega Vrha su udaljeni više od jednog kilometra.

Runci se također nalaze s lijeve strane ceste za Milanov Vrh, ali ne uz nju. Prvi zaselak, Resmani, je udaljen od Kozjega Vrha oko tri kilometra. Lačnari i Škrapini su još koji kilometar dalje prema jugu. Nekad je u Runcima bilo 10 kućnih brojeva, ali je teško determinirati kojem zaselku koji pripada. Sada postoji samo jedna kuća u Resmanima koju su lovci adaptirali. Prije je vlasnik tog imanja bio Miroslav Križ, a poslije rata je nacionalizirano i nakon provedene agrarne reforme podijeljeno na više vlasnika.

U prezidanske Gorače je spadao i Milanov Vrh. U vrijeme od 1907. do 1938. kad je radila Špetnakova pilana, to je bilo radničko naselje s preko 250 stanovnika. Pilana je 1938. godine izgorjela i nije više obnovljena. Ono što nije uništio tadašnji požar zapalili su talijanski fašisti 1942. godine.

Prije no što su ljudi 1942. godine otjerani u fašisitčke logore, u svim trojim Goračima je bilo preko tisuću stanovnika. U vrijeme nastajanja ovog zapisa (studeni 2011.) u njima živi 207 duša. Jedva svaki peti od predratnog broja živi u tim brdima zaraslim u šumu i šikaru.

POVZETEK

Gorače so v preteklosti imenovali Gorjansko, a v knjigah so zapisovani kot Monte, Montibus, Montanista. Ko je nekateri duhovnik glagoljaš pisal v tedanji hrvaščini ih je imenoval *Gora*. Vsi troji so bili zapisovani kot eno naselje. Ko so leta 1765 v Prezidu in 1790 v Tršću ustanovljene kaplanije, so Gorače zardelili na tri župnije. V začetku so jih v cerkvenih knjigah zapisovali kot Gorachi Terstianer, Gorachi Csubraner in Gorachi Prezidaner, a v svetovnih zapisih so bili še leta 1778 (Urbarium possesion) pisani kot eno naselje – Gorači. Iz cerkvenih zapisov je razvidno da so jih duhovniki najpozneje 1835. leta (Prezid) začeli zapisovati po naseljih (skupina zaselkov). V popisu prebivalstva so prvič vsi troji zapisani po naseljah (skupinah zaselkov) leta 1857.

Sodeč po gorjanskih priimkih, je bil en del naseljen mnogo prej kot gorovito področje, ki je menda bolj gosto naseljeno pred časom začetka obratovanja čabranskega fužinarstva. Najbrž so bili prej naseljeni kraji ob vodnih izvirih (Sušica, Škrlivci, Žalostni Vrh), najpozneje pa Runci ki so najbolj oddaljeni od župnijskih središč, se pravi od večjih naselij, in so na največji nadmorski višini.

Na Gorjanskem so bili eni priimki ki ih ni bilo v drugih naseljih (Bebar – Weber, Beuk, Cimprić, Čadež, Erbić, Eržen, Grohar, Hudolin, Juha, Kalčić, Kalić, Kavalir, Kenda, Korošec, Košorog, Kranjc, Lakota, Lautar, Mihelić, Ovsek, Ovsenik, Pantar, Perc, Pogačar, Repinc, Šepić – Šepec, Šturm, Šulc, Troha, Tušek, Zbašnik) in ostali ki so prišli v Gorače z lokalno imigracijo. Ti so bili prej v drugih krajih, a največ je tistih ki so bili zelo razširjeni (Janeš, Kovač, Križ, Kvaternik, Malnar, Ožbolt, Poje, Resman, Štimac, Turk, Volf – Bolf in Žagar). Nenašteti priimki so v Gorače prišli pozneje in ih ima, ali ih je imelo malo število prebivalcev. Kot se da opaziti, je pravih hrvaških priimkov zelo malo. Ko bi Mihelića, Šepića, Erbića… zapisali tako kot je v originalu bi lahko ugotovili da je največ doseljencev prišlo iz nekdanje Kranjske in Goriške, tudi tisti ki so nemški, so bili tedaj v omenjenih pokrajinah. Poleg naštetih, zagotovo je bilo še priimkov ki pa ih ni mogoče pripisati Gerjanskem zaradi tega ko ni zapisano od kod so oziroma kje stanujejo. Po večini so ih zapisovali v Čabar.

Zaselki in posamezne domačije so najpogosteje poimenovani po priimku prvega priseljenca (Bebari, Beuki, Erženi, Erženci, Grohari, Hudolini, Janeži, Juhi, Kavaliri, Kendi, Korošci, Košorogi, Kranjci, Lautari, Pojeti, Resmani, Štimci, Ovski, Tuški). Seveda je bilo tudi drugačnih primerov. Nekateri zaselki ali vsaj hišno ime so poimenovani po nevesti (Prhula /iz Prhcov/, Rusci, Šega), ali pa po osebnemu imenu gospodarja (Dizmasi, Jerčin, Juzovka, Lekači, Lukci, mogoče tudi Tomažini). Malo je drugih elementov ki so vplivali na 'krščenje' hišnega imena ali zaselka.

Današnji priimki se niso kaj dosti spremenili, mnogo ih je pa izginilo iz tega kraja. Tudi prebivalcev je vsako leto manj. Družine so majhne in zelo stare. Mladi odhajajo v mesta na šolanje in se več ne vrnejo v rojstni kraj.

Potem ko so Gorači razdeljeni po župnijah, so se zelo vezali na župnijsko središče. Iz zaselkov Štimci, Resmani in še nekaterih bi imeli krajšo in bolj položno pot v Tršće kot v Čabar. Oni pa so rajši hodili na mašo ali v šolo v Čabar, a iz prezidanskih Goračov v Prezid. Verjetno je tudi to vplivalo da se je ohranil malo drugačni govor.

Na Majerju je 1908. leta začela šola s poukom. Delala je 72 let. Zaprli so jo 1980. zaradi majhnega števila otrok. V najboljših letah ih je bilo več kot sto, a ko so jo zapirali ih je bilo 14, kar dosti za današnje čase.

Vsi troji Gorači so bili leta 1942 temeljito požgani. Pokonci ni ostal niti en listnik, da se ne omenja hiša. To je storila Musolinijeva vojska z namenom da prepreči kakršnokoli preskrbo partizanom. Ko je italijanski fašizem dobil nasprotnika v antifašizmu, je italijanska vojska začela z ubijanjem vsih kateri so sodelovali s partizani, ali so bili samo obdolženi za sodelovanje. Ubili so 61 moških, 186 popolnoma nedolžnih, naveč otrok, žena in starih je vmrlo v taboriščih (Rab, Gonars…), 27 ih je izgubilo življenje v partizanih, a 33 so bili žrtve bombardiranja, ali so umrli od posledic bivanja v taborišču in podobno. Pred začetkom vojne je bilo v Goračah več kot tisoč ljudi, a vojna ih je vzela najmanj 307. To ni dokončna številka ker se za ene ne ve identiteta. Ta vojna je bila začetek konca za Gorjansko.

Terstjanski Gorači so bili najmanjši. Šteli so komaj 12 hiš. Vanje so šteli Korošce (2 hiši), Gornike (4 hiše) in Brinovo Drago (6 hiš). Korošce so večkrat prištevali Gornikam. Ta dva zaselka nista po drugi svetovni vojni poseljena, a v Brinovi Dragi so obnovljene štiri hišne številke. Da ni bil kraj požgan bi verjetno še zdaj tam živela

kašna duša, tako ni od teh dveh zaselkov več ne sluha ne duha. Bila sta 992 metrov nad morjem in je do njih peljala slaba pot navkreber. Vsako večje deževje jo je uničilo. Od Ravnic so bili Korošci oddaljeni 2 km, a od Brinove Drage oba zaselka 1 km. Vasi itak ostajajo zapuščene. V Brinovi Dragi je v štirih hišah pet prebivalcev. Najmlajši ima 21 let, trije so poznih srednjih let, a ena oseba je dopolnila 81. V druge hiše pride kak posameznik za večje praznike.

Za te Gorače je pomembno da je tu bil priimek Korošec, po domače Karusec. Pozneje se je razširil v naselje Kukci. Pri Gornikih je bil v začetku na vseh hišnih številkah priimek Janeš. To pomeni da so potomki prvega zgradili hiše v soseski. V Brinovi Dragi je bil na začetku Žagar na prvih pet hišnih številk. Tudi njegovi sorodniki so si zgradili hiše v okolici. Na številki 6 je bil Klepac. Ta hiša je zgrajena med svetovnima vojnama.

Če prav so krajani terstjanskih Goračov bili vezani na Tršće, so imeli tako govorico kot v čabranskih Goračih.

Čabranski Gorači ali Gorjansko so tapravi Gorači. Začnejo se v Tatinski Dragi in gredo čez Majer do Doline na levi strani ceste, in do Tuškov na desni strani. Do predzadnjega popisa so jim pripadali tudi Erženi in polovica Štimcov. Ena štimčarska hiša je imela številko Gorači 58, druga pa Parg 13. Ta dva zaselka sta zdaj bolj navezana na Parg. Gorači številka 1 je bila v Tatinski Dragi,* 2 – 5 so imeli Erženi, 6 Makovci /sedaj Nakonci/, 7 Adami, 8, 9 in 59 Košorogi,* 10 in 11 Tuški, 12 Rusci, 13 – 16, 60, 63, 66 in 81 Janeži, 17 in 18 Plejsci, 19 in 20 Opajki, 21 in 22 Beuki, 23 in 64 Hudolini,* 24, 25, 68, 74, 75 in 82 Žumpri,* 27 – 32, 61, 62, 65, 69, 77 in 83 Majer, 33 – 35 Tomažini,* 36 in 37 Sušica,* 38 Grehci,* 39, 40, 42 in 73 Dolina, 41 Brinovka, 43 Hrib,* 44 Dizmasi,* 45 Ježovca,* 46 Juzovka,* 47 –51, 74 in 78 Muhovci, 52 in 53 Ovski,* 54 in 55 Kavaliri, 56 in 57 Resmani, 58 in Parg 13 so Štimci, 72 Gmajnca in 79* Šumrade. V zaselkih z več hišnih številk kot so Muhovci, Majer, Janeži so tudi ene hiše zapuščene, marsi katera pa ni po drugi svetovni vojni ponovno zgrajena. Tiste hiše ki so po vojni zgrajene na novih temeljih so zapisane po sedanjih hišnih številkah.

Na področju čabranskih Goračov so nekateri priimki ki ih ni bilo v drugih Goračih (Beuk, Cimprič, Čadež, Erbič, Hudolin, Kalčič, Kalič, Kavalir, Košorog, Ovsek, Ovsenik, Repinc in Šulc). Nekateri so se pozneje razširili tudi na drugo področje.

* ni več stalnih prebivalcev.

Tukaj je leta 2011 prebivalo 117 ljudi. Nekaj zadnjih let se tu in tam rodi otrok. V 14-ih hišah imajo kašnega mladeniča pod 25 let. Tadruge hiše bojo ena za drugo ostajale prazne. Zgrajenih je tudi več kot 10 počitniških hišic, toda one ne bojo vplivale na zboljšanje demografske strukture.

Na Gorjanskem so do 1938. leta imeli mlin in žago na potoku Sušica, ki pa nista po vojni obnovljena. Pri Muhovcih je bila rojena vsem znana babica Slavica Volf, poročena Križ. Na Majerju obratuje Ramljakova žaga ki zaposluje do 10 delavcev. Je tudi nekaj gradbeniških obrtnikov (Srečko in Milan Tušek). Ostali so zaposleni v gozdarstvu, lesni industriji in gradbeništvu.

Dokler je bilo več prebivalcev so na Majerju imeli trgovinico, a gostilna je zaprta pred nekaj let.

Daleč im je do cerkve. Na celotnem področju je samo eno razpelo (pri Sveti trojici). Težko je razjasniti zakaj niso zgradili kapelico. Nekdo bi pomislil da niso bili pobožni, toda ve se da so hodili v cerkev in redno župnijski cerkvi poravnavali svoje obveznosti.

Prezidanski Gorači nimajo več takega imena. Naselje Kranjci so tudi uradno izvzeti iz katastrske občine Gorači in priključeni v katastrsko občino Prezid. To je storjeno po drugi svetovni vojni. Niti Kozji Vrh več ne štejejo v Gorače. Menda je glavni vzrok temu ko imajo malo drugačni govor kot čabranski del Goračov. Govorne razlike so vnešene tako kot ih je zapisou Rudolf Janeš.

Kljub temu da se neuradno ne štejejo v Gorače, so prezidanski Gorači razvrščeni v šest skupin zaselkov (Bazli, Kozji Vrh, Kranjci, Lautari, Runci in Tajčari). Najnižje so Škrlivci, a najvišje so Erženci (1014 m). To je tudi najvišje ležeče naselje čabranskega področja. Sicer bi najvišje bili Celovci (1029 m) toda niso več stalno naseljeni.

Tukaj so bili nekateri priimki ki ih ni zaslediti v drugih Goračih kakor tudi ne v drugih krajih (Grohar, Juha, Kranjc in Perc).

V Bazle so zapisani tudi Celovci, Cesarji, Juhi in Erženci. Naseljeni so še samo Erženci ki štejejo štiri stalne prebivalce.

Kozji Vrh je glavno naselje prezidanskih Goračov. Zgrajeno je ob glavni cesti in ima več hiš kot pred drugo dvetovno vojno. Priključeni so mu tudi bolj ali manj oddaljeni zaselki Bebari, Grohari, Kosmači, Kende, Kunšli, Lakote,

Maslari, Prhula, Skoki, Škrlivci in Žalostni Vrh. Nekateri zaselki so zapuščeni. V nekaterih je bila samo ena hiša (Kosmači), v nekaterih ih je več. Na Kozjem Vrhu živi 67 stalnih prebivalcev.je več. Na Kozjem Vrhu živi 67 stalnih prebivalcev.

Lautarjem pripadajo Mezlari in Breski. V teh zaselkah živi 7 prebivalcev. Včasih so jim prištevali nekatere druge zaselke in naselja (Škrlivce, Tajčarje in tudi Milanov Vrh). Lautari in njihovi zaselki so z leve strani ceste za Milanov Vrh, dobrega pol kilometra oddaljeni od Kozjega Vrha.

Tajčarjem pripadajo Turki z dvema temeljima hiš in Lukci z enim. Oba zaselka niso po drugi vojni nanovo zgrajena. Pri Tajčarjih živi 10 ljudi, tudi nekaj mladih, če prav so na nadmorski višini od tisoč metrov in oddaljeni dober kilometer od Kozjega Vrha.

Runci so tudi z leve strani ceste proti Milanovem Vrhu. Oni so od te ceste oddaljeni 1 km. Prvi zaselek so Resmani ki so od Kozjega Vrha oddaljeni tri km, a Lačnarji in Škrapini pa še kak km dlje proti jugu. Včasih je bilo v Runcih 10 hišnih številk. Težko je povedati kam je katera pripadala. Sedaj je postavljena samo ena hiša (zaselek Resmani) ki jo imajo lovci. Ostalo so pogorišča. Resmani so bili v lasti Miroslava Križa. Po drugi vojni so nacionalizirani in po agrarni reformi razdeljeni med več lastnikov.

V prezidanske Gorače so prištevali še Milanov Vrh, ki je bil v obdobju 1907 – 1938 zelo obljuden. Teh let je obratovala Špetnakova parna žaga. Bil je pravo delavsko naselje ki so ga naseljevale tudi delavske družine. V normalnih okoliščinah je tukaj živelo okrog 250 prebivalcev. Poslopje je leta 1938 zgorelo in ni več obnovljeno. Kar ni uničil tedanji ogenj so storili italijanski fašisti poleti 1942.

Pred tem ko so prebivalstvo leta 1942 aretirali in odgnali v taborišča, je v celotnih Goračih živelo več kot tisoč ljudi. V času tega zapisa (november 2011) ih je še 207. Komaj vsaki peti od predvojne številke je še na ognjiščih tega hribovitega kraja obraščenga z gozdom in grmovjem.

POPIS FOTOGRAFIJ

Prezime i ime vlasnika fotog.	b r o j f o t o g r a f i j e
Časopis Gorski kotar Zagreb	9
Delač-Petković Karmen	179, 180
Janeš Ivan	75, 93, 96, 134, 135, 137, 143, 149, 176, 178, 181, 183
Janeš Rudolf	145, 173
Janež Herman	15
Kresojević Marija	14, 34, 73
Malnar Marija	80
Malnar Slavko	2, 4, 6, 8, 8a, 10, 12, 13, 19, 33, 35,72, 74, 76 ,79, 81, 92, 94, 95, 97,100, 102,133, 153,172, 181
Mlakar Bogdan	139
Sakralna baština Senj	3, 7, 144
Turk Mirko	1
Vesel Božena	101, 140,142, 146, 148, 151, 152, 175, 182
Wolf Mirko Božidar	147, 150, 174
Zbašnik Andrija	11
Žagar Antun Kramar	136, 138, 175
Župni ured Čabar	5, 16,18

POPIS MEJST

Mejstu** stran

Adami, U̯odame 17, 46, 81, 84, 86, 260, 263, 266
Andrijaševci 177
Aupti 225, 226
Babna Polica 84
Babno Polje, Babnu Pujlę 48, 83, 186, 220, 225, 229, 238, 257, 258
Bakar 13, 14, 29
Bazli, Bezle 8, 17, 18, 35, 37, 107, 213, 223, 251-252, 257, 260, 263, 266
Bebari, Bibarje 8, 213, 232, 241, 260, 265
Bečevo 120
Begunje 16
Beuki, Bjouke 8, 17, 32, 34, 36, 38, 41, 117, 118, 120, 177, 207, 260, 263, 265, 266
Binkel, Winkl, St. i Novi Kot 10, 16, 27, 28, 41, 44, 62, 79, 94, 102, 126, 130, 138, 230, 239, 242, 244, 247
Bogićevci 174
Bošnjaci 103, 109, 119, 120, 185
Breski 213, 246, 247, 260, 267
Brinjeva Draga, Brinau̯a D. 7, 10, 14, 17, 25, 33, 35, 37, 38, 48, 55, 57, 60, 69, 181, 198, 259, 260, 262, 263, 265, 266
Brinovka, Brinouka 7, 8, 17, 34, 38, 39, 43, 74, 156, 172, 173, 260, 263, 266
Brod na Kupi, Brud na Koupe 14, 22
Celje 257
Celovci, Celuvce 213,214, 247, 251, 260, 263, 266
Cerknica, Cirkenca 86, 106, 227, 246, 247
Cerkno 11, 28, 72, 256
Cesari, Cesarje 43, 213, 251, 252, 260, 263, 266
Crkavje 39
Crni Lazi, Čęrni U̯aze 8, 11,13, 28, 42, 44, 56, 58, 67, 69, 96, 142, 168, 171, 199, 202, 211, 242, 246, 247, 250
Crni Lug, Čęrne U̯og 208
Čabar, Čeber 7, 9,14, 17, 19 , 22, 25, 27, 32, 33, 39, 42, 45, 48, 63, 69, 70, 72, 80, 84, 89, 131,132, 136, 138,139, 146, 148, 179, 181, 207, 208, 219, 230, 232, 239, 240, 255, 257, 259, 262, 265
Črnomelj 38
Dachau 39
Delnice, Dejvencę 22, 26
Dizmasi 8, 34, 40, 143, 175, 177, 179, 209, 260, 263, 266
Dolina, Dalina 8, 10, 17, 22, 32, 34, 36, 37, 42, 43, 92, 156, 164, 166, 168, 171,172, 185, 223, 229, 243, 246, 248, 260, 263, 266
Draga 32, 70, 71, 128, 174, 183
Drežnica 38
Drivenik 10
Erženci, Aržince, Režince 41, 54, 72, 213-214, 232,
Erženi, Režine 7, 8, 9, 16, 32, 33, 35, 37, 39, 41, 46, 70, 72, 75, 77, 78, 80, 81, 123, 124, 260, 263, 265, 266
Frbežari, Ferbižarje 123, 168
Gerovo, Girau̯u 9, 10, 13, 27, 28, 46, 161, 227, 256
Gmajnca 17, 34, 81, 86, 208-209, 260, 263, 266
Gonars 5, 32, 36, 40, 54, 142, 221, 228-229, 265
Gora 7, 42-43, 88, 210, 215, 251, 259, 262, 265

Mejstu** stran

Gorači, Garače, Gerjansku 5, 33, 35, 37, 39, 47, 59, 70, 82, 87, 89, 90, 92, 93, 103, 106, 109, 110,112, 119, 120, 121, 124, 129, 131, 133, 135, 136, 138, 140, 142, 151, 153, 156, 157, 159, 160, 162, 164, 166, 168, 172, 173, 175, 178, 186, 189, 192, 193, 197, 200, 202, 206, 207, 210, 211, 213, 214, 217, 218, 225, 229, 240, 251, 256, 258, 259, 261, 263, 265, 267
Gorači čabranski 7, 9, 12, 14, 16, 17, 35, 40, 44, 46,70, 81, 211, 217, 221, 222, 243, 259, 260, 262, 263, 265, 266
Gorači prezidanski 7, 9, 12, 14, 17, 28, 42, 45, 72, 138, 212, 216, 218, 221, 225, 257, 262, 265, 267
Gorači terstjanski 7, 12, 14, 17, 48, 70, 259, 260, 262, 265, 266
Gorenčica 7, 46
Gorica 45
Gorniki, Garnike 7, 14, 17, 19, 26, 31, 33, 35, 40, 48, 58, 60, 63, 69, 100, 103, 114, 180, 181, 184, 205, 225, 259, 260, 262, 263, 265, 266
Gornji Bogićevci 124
Gotenica 38
Grac, Graz 12
Gradište 173
Grbajel 22, 125
Grehci 8, 17, 31, 38, 161, 177, 246, 260, 263, 266
Grobnik 39
Grohari, Gruharje 8, 41, 81, 109, 213, 230, 232, 233, 243, 244, 260, 265
Hreljin Ogul. 73
Hrib 17, 32, 34, 38, 69, 175, 177, 179, 180, 191, 260, 263, 266
Hrv. Leskovac 22
Hudolini, Hadaline 8, 17, 38, 121, 124, 195, 196, 199, 260, 263, 265, 266
Idrija 11, 13, 256
Janeži 7, 8, 17, 32, 34, 36, 81, 99, 100, 102,104, 106, 109, 135, 260, 263, 265, 266
Jastrebarsko 75
Ježovca, Jejžouca 17, 36, 39, 179, 180, 260, 263, 266
Juhi 251, 260, 263, 266
Jurjevo 187
Juzovka 8, 36, 39, 48, 175, 180,181, 189, 209, 260, 263, 266
Kamenjak, Kamnak 31
Karlovac, Karu̯avec 146
Kastav 10
Kavaliri, Kalavirje 8, 17, 26, 34, 38, 42, 56, 59, 194, 196, 198, 199, 252, 260, 263, 265, 266
Kendi, Kinde 8, 12, 213, 231, 234, 241, 242, 250, 260, 265
Klagenfurt 251
Klana, Ku̯ana 182, 192
Kočevje, Kačivję 9, 13, 38, 84, 229, 249, 257
Kočevska Reka 46, 238
Kolut 67
Komletinci 133
Koper 84
Kosmači 244, 246, 247, 260
Korošci, Karusce 7, 8, 19, 25, 26, 31, 35, 37, 42, 56, 58, 61, 63, 65, 68, 69, 156, 203, 240, 259, 260, 262, 263, 265
Košorogi, Kašaruge 8, 32, 42, 43, 46, 70, 81, 84, 86, 89, 90, 92, 180, 181, 209, 260, 263, 265, 266
Kozji Vrh, Kuzje V. 7, 8, 18, 22, 25, 28, 32, 33, 35, 37, 38, 40, 42, 43, 70, 76, 132, 142, 148, 149, 156, 179, 187, 190, 213, 217, 219, 220, 222, 223, 230, 232, 235, 240, 241, 243, 246, 252, 253, 257, 258, 260, 261, 264, 266, 267
Krajc 43, 74, 145, 199
Kraljev Vrh, Krajlou V. 9

Mejstu** stran

Kranjci, Krajnce 7, 8, 10, 12, 17, 18, 20, 26, 32, 35, 37, 39, 41, 43, 70, 119, 171,172, 213, 216, 218, 220, 223, 225, 227, 230, 246, 250, 257, 260, 265, 266
Križava Draga 7, 45, 74, 175, 177
Kukci 42, 59, 183, 266
Kunjšli 213, 230, 231, 232, 234, 243, 245, 260
Lačnari, Ụačnarje 19, 40, 214, 215, 225, 247, 250, 261, 267
Lakote 213, 232, 260
Lautari 8, 17, 18, 33, 35, 37, 38,39, 96, 153, 161, 163, 165,180,181, 209, 213, 223, 246, 247, 249, 257, 260, 265, 267
Lazac 42
Lazi, Ụaze 98, 116, 125, 130, 167, 180, 203, 227, 228
Lekenik 22
Lipovci 12, 225, 226
Lirce 8, 19
Lisac 192
Ljubljana, Veblana 12, 13, 38, 182, 235, 240, 246
Logatec 108
Loknari, Ụoknarje 42, 52, 183, 186
Lovran 179
Lož, Ụož 44, 83
Lukci 8, 40, 213, 214, 223, 248, 249, 261, 267
Madison 172
Majẹr 6, 8, 9, 11, 12, 14, 17, 19, 20, 22, 23, 25, 27, 30, 34, 36, 40, 44, 45, 60, 81, 85, 86, 94, 98, 102, 107, 124, 129, 131, 133, 135,140, 143,151, 156, 171, 196, 210, 211, 215, 223, 230, 246 , 259, 260, 262, 263, 265, 266
Makovci 8,17, 36, 38, 46, 70, 81, 84, 86, 246, 260, 263, 266
Makov Hrib 8, 12, 13, 28, 48, 84, 228
Malo Selo, Maụu Sjẹụu
Mandli 9
Maribor 257
Maslari, Masụrje 213, 214, 231, 234, 241, 260
Mezlari, Mizlarje 8, 246, 247, 260, 267
Milanov Vrh 8, 9, 17, 18, 32, 33, 35, 37, 213, 214, 218, 222, 224, 246, 250, 253, 255, 257, 260, 261, 267
Montanista 7, 9, 81, 186, 199, 210, 216, 259, 262, 265
Monte 7, 9, 44, 45, 81, 82, 88, 93, 102, 112, 121, 131, 133,135,136, 159, 162, 186, 196, 200, 206, 210, 211, 214, 216, 225, 232, 259, 262, 265
Montibus 7, 9, 88, 93, 102, 112, 133, 151, 159, 162, 168, 196, 259, 262, 265
Mozelj 79
Mrkopalj, Merkopel 12, 119, 177
Mrzla Vodica 25
Muhovci 8, 17, 32, 34, 36,39, 45, 83, 116, 135, 177, 179, 181, 183, 185,186, 189,192, 260, 263, 266
Murska Sobota 258
Okrivje, Ụokrivjẹ 16, 100, 105, 106
Opajki, Ụopajke 6, 17, 32, 33, 74, 81, 109, 113, 115, 117, 135, 148, 164, 260, 263, 266
Opatija 28, 227
Oprtalj 8
Oroslavje 152
Osilnica, Ụosiụonca 32
Otok 106
Ovski, Ụouske 17, 141, 178, 192, 195, 211, 235, 260, 263, 265, 266
Ožbolti 8, 213, 225, 226

Mejstu** stran

Parg 7, 9, 11, 18, 20, 22, 25, 43, 45, 48, 59, 70, 72, 79, 116, 118, 119, 122, 124, 129, 136, 138, 144, 163, 174, 181, 182, 185, 186, 190, 197, 203, 206, 208, 260, 263, 266
Pazin 246
Perkutova Draga 13
Perušić 39
Plejsci 17, 81, 102, 109, 111, 113, 260, 263, 266
Plešce 94, 105
Podgora, Padgara 8, 209
Podgrad 220
Podhum 106
Podplanina, Padpu̯onina 9, 44, 95, 153
Podpreska, Padprejska 90
Pojeti, Pajete 8, 40, 44, 250, 265
Potok 8
Prem 93
Prezid, Prized 7, 9 , 13, 19, 20, 24, 25, 27, 28, 33, 38, 40, 41, 43, 46, 69, 83, 91, 100, 101, 109, 116, 120, 128, 132, 148, 164, 172, 177, 187, 208, 217, 220, 223, 225, 227, 232, 235, 236, 239, 240, 242, 243, 251, 254, 255, 259, 262, 265
Prhci, Pe̯rhce 52, 96, 174, 247, 265
Prhula 213, 244, 246, 247, 260
Rab 5, 32, 36, 39, 40, 54, 221, 228, 229, 231, 265
Rakek 25, 220
Ravna Gora, Rauna Gara 41, 43
Ravnice, Rounice̯ 13, 25, 28, 32, 33, 48, 65, 84, 92, 113, 138, 139, 189, 193, 198, 247, 259, 263, 266
Resmani, Rismane 8, 9, 17, 32, 34, 36, 44, 102, 199, 201, 202, 204, 225, 249, 250, 260, 263, 265, 267
Ribnica 92
Rijeka, Rejka 10, 17, 26, 29, 39, 115, 146, 148, 232, 235, 250, 252
Runci 8, 9, 10, 17, 26, 33, 39, 44, 103, 115, 141, 157, 158, 184, 199, 213, 216, 223, 225, 249, 250, 257, 260, 262, 265, 267
Rusci 8, 33, 38, 81, 86, 93, 96, 98, 99, 260, 263, 265, 266
Selo, Sje̯u̯u 59, 173, 242, 246
Sisak 22
Skoki, Sku̯ake 8, 16, 70, 125, 213, 230, 232, 234, 242, 260
Slatina 101
Slunj 39
Smrečje 56, 93, 247,
Sokoli, Seku̯ale 58, 107, 129, 145, 146
Sombor 67
Srednja Draga 13, 84, 249
Stari Trg 25, 43, 45, 83, 179, 227, 244
Strojači, Strajače 87
Studeno 108
Sušak 31, 39, 228
Sušica, Sešica 8, 9,10, 22, 34, 43,146, 156, 157, 159, 161, 214, 215, 220, 246, 259, 260, 262, 263, 265, 266
Sveta Gora, Svita Gu̯ara 223
Šabac 97
Ščinj 177
Šelniki, Šjouneke 97
Škofja Loka 11, 72, 248
Škrapini 19, 40, 213, 214, 225, 249, 250, 261, 267
Škrlivcu 9, 33, 213, 214, 243, 244, 246, 247, 259, 260, 262, 265, 267
Šmarata 83

Mejstu** stran

Špišić Bukovica 56, 170
Štimci 7, 8, 9, 12, 16, 35, 39, 45, 46, 70, 118, 205, 206, 208, 260, 262, 263, 265, 266
Štrumbli 225, 226
Šumrade 7, 8, 38, 209, 243, 260, 263, 266
Tajčari 17, 35, 37, 39, 160, 197, 213, 214, 223, 235, 248, 257, 260, 261, 266, 267
Tatinska Draga 9, 10, 18, 20, 31, 33, 46, 70, 72, 194, 260, 263, 266
Tolmin 11, 256
Tomažini, Tamažine 8, 32, 34, 38, 70, 150, 153, 154, 156, 260, 263
Trava 74
Trevizo 32, 38
Tropeti, Trapite 42, 79, 92, 160, 166, 203
Trsat 10
Trst 7
Tršće, Tęrstję 7, 12, 13, 18 , 20, 22, 27, 43, 46, 60, 69, 102, 105, 117, 130, 144, 167, 178, 200, 204, 208, 220, 223, 227, 247, 256, 259, 260, 262, 263, 265, 266
Turki 8, 40, 213, 223, 248, 249, 261, 267
Tuški 7, 8, 26, 27, 32-33, 36, 38, 81, 92, 93, 95, 247, 260, 263, 265, 266
Vinkovci 20, 153
Virovitica 56, 153
Voćin 153
Vouski, Ų̨ouske 36,
Vrbovsko 38
Vrhovici, Vęrhe 9, 65, 89, 109, 117, 129, 169, 191, 199, 247
V. Drenovac 167
Zadar 243
Zagreb 14, 22, 222, 243
Zbitke 238
Žagari Gornji, Dolnji 9, 10, 42, 65, 74, 89, 183, 199, 247
Žalosni Vrh 9, 10, 20, 25, 30, 209, 213, 214, 222, 231, 233, 235, 239, 241, 242, 244, 249, 257, 258, 259, 260, 262, 265
Železniki 11
Žumpri 32, 34, 36, 39, 42, 124, 126, 128, 129, 176, 260, 263, 266
Župani, Žepane 89

POPIS PREZIMEN JE JEMIN

Napomena: Osobna jemina istega značaja (Georgius, Juraj; Joannes, Ivan) bodo pisana ko anu.

Prezimę je jemi s t r a n

Arih Marija 48
Arko Ivka 91
Ausenik Slavko 43
Bajec Marija 103
Baraga Marija 104,105
Bathany, Baćani 14
Bavec Antun 39, 179
Bavec Filipa 36
Bavec Julijana 179
Bavec Marija 179
Bebar, Weber 9, 10, 40, 47, 212, 216, 259
Bebar Ana 140, 153
Bebar Antonija 153
Bebar Apolonija 153
Bebar Blaž 21, 140
Bebar Franjo 153
Bebar Ivan 140, 153
Bebar Ivka 153 Bebar Jernej 15
Bebar Josip 141
Bebar Juraj 15, 140,141, 153
Bebar Magdalena 135, 141
Bebar Marija 100, 108, 115, 116, 141, 153
Bebar Pavao 230
Beerbower Emily 172
Benac Marija 106
Benčina Ana 94, 110
Beuk 10, 41, 44, 45, 111, 113, 215, 259
Beuk Agneza 90, 93, 111
Beuk Ana 91, 97, 112
Beuk Andrija 112
Beuk Antun 21, 109, 110, 112
Beuk Blaž 111
Beuk Elizabeta 109, 111
Beuk Franjica 110, 112
Beuk Helena 109, 112
Beuk Ivan 109, 110, 112
Beuk Ivka 109, 110
Beuk Josipa 109, 112
Beuk Juraj 112
Beuk Lucija 112
Beuk Luka 111, 112
Beuk Marija 93, 95, 109, 110, 112, 208
Beuk Matija 109, 110
Beuk Mihael 112
Beuk Petar 109, 110
Beuk Rudolf 112
Beuk Sebastijan 40, 111
Beuk Stjepan 109, 112
Beuk Tomo 111

prezimę je jemi s t r a n

Beuk Uršula 90, 111, 112
Beuk Valentin 109
Bjelčević Slavica 227
Blaznik Pavle 72
Blažić Brigita 113
Blažić Marjuči 113
Bolf – pisani pad Volf
Brence Uršula 111
Brkljačić Pavao 32, 146
Burić 10
Burić Antun 10, 17
Cimprić 44, 45, 88, 215
Cimprič Alojz 34, 89, 127, 259
Cimprič Alojzija 89, 103, 104, 127
Cimprič Filip 88, 127
Cimprič Franjo 89, 127
Cimprič Helena 91
Cimprič Jakob 127
Cimprič Josip 127
Cimprič Marija 33, 41, 88, 104
Cividini 222
Čadež 41, 44, 46, 111, 215, 218, 259
Čadež Andrija 16, 199
Čadež Antun 34, 200, 202
Čadež Branka 202
Čadež Elizabeta 199
Čadež Filip 32, 201
Čadež Franjica 64
Čadež Franjo 32, 200, 202
Čadež Gertruda 199, 200, 202
Čadež Helena 199, 200, 202
Čadež Ivan 111, 200, 201
Čadež Ivka 201, 202
Čadež Jakov 199, 201
Čadež Josip 32, 34, 200, 202
Čadež Juraj 15, 110, 111, 199, 202
Čadež Katarina 199, 200
Čadež Magdalena 200, 202
Čadež Margareta 200
Čadež Marija 55, 56, 62, 81, 199, 202
Čadež Marko 199, 200
Čadež Martin 199, 200
Čadež Mihael 21, 202
Čadež Mladenka 202
Čadež Nevenka 202
Čadež Olga 202
Čadež Petar 199, 201
Čadež Rozalija 34, 111
Čadež Slavko 202

Prezimę je jemi stran

Čadež Stjepan 200, 202
Čadež Uršula 199, 200
Čadež Valentin 36, 200, 202
Čadež Vesna 111
Čop Agneza 193, 194
Čop Antonija 194
Čop Antun 50, 194
Čop Dragica 56
Čop Franjica 50, 194
Čop Franjo 194
Čop Ivka 194
Čop Jadran 172
Čop Jakov 193
Čop Magdalena 93, 193
Čop Marija 37, 51, 52, 97, 194
Čop Mihael 193
Čop Milka 36, 50, 51, 194
Čop Stjepan 21, 193
Čop Valentin 34, 35, 50, 51, 194
De Terzi Frančiška 8
Drašić Antun 48
Dulmin Alojzija 104
Erbić 41, 210, 215
Erbić Barbara 210
Erbić Juraj 210
Erbić Margareta 210
Eržen 11, 16, 41, 44, 72, 212, 216
Eržen Agneza 79
Eržen Alfons 78
Eržen Alojz 33, 78
Eržen Alojzija 78, 80
Eržen Ana 73, 77, 79
Eržen Andrija 72
Eržen Angela 75
Eržen Antonija 75, 77, 80, 92
Eržen Antun 37, 72, 73, 75, 77, 80, 229
Eržen Apolonija 73, 75
Eržen Augustina 77
Eržen Blaž 72
Eržen Darko 78
Eržen Emanuel 258
Eržen Ferdinand 77, 79
Eržen Franjica 35, 37, 54, 78, 80, 229
Eržen Franjo 34, 75, 77, 80, 208
Eržen Gertruda 73, 79
Eržen Ivan 75, 77, 79, 226, 229
Eržen Ivka 37, 77, 80, 226, 229
Eržen Jakov 21, 33, 75, 78, 79
Eržen Josip 33, 35, 73, 75, 77, 80
Eržen Josipa 79, 80
Eržen Julka 78, 79
Eržen Juraj 77
Eržen Katarina 79
Eržen Lovro 77, 226, 250

prezimę je jemi stran

Eržen Magdalena 73, 79
Eržen Margareta 73, 75, 77, 79
Eržen Marija 21, 34, 39, 73, 75, 77, 80, 208, 250
Eržen Marko 15
Eržen Martin 15
Eržen Matilda 80
Eržen Mihael 75
Eržen Monika 79
Eržen Petar 35, 79, 229
Eržen Roman 78
Eržen Slavica 78, 80
Eržen Sofija 77
Eržen Srečko 78
Eržen Stjepan 21, 77
Eržen Šimun 73, 79
Eržen Uršula 72, 77
Eržen Valentin 34, 77, 78, 80, 208
Eržen Veljko 78
Eržen Veronika 78
Eržen Vid 77
Eržen Vinko 78
Fičur 46
Fičur Lovro 108, 144
Frankopani 10
Frbežar Alojzija 85
Frbežar Antonija 169
Frbežar Franjica 169
Frbežar Jakov 169
Frbežar Jasenka 191
Frbežar Julijana 53, 98, 169
Frbežar Ljubica 50
Frbežar Marija 50
Frbežar Martin 169
Frbežar Milka 67
Georgijevski Slavica 189
Ghyczy Emilio Milan 8, 253
Ghyczy Kalman 8, 219
Grajš Marija 91
Grbec 41
Grl Anton 35
Grohar 10, 41, 42, 215
Grohar Agneza 111, 232, 233
Grohar Andreas 41, 233
Grohar Gertruda 233
Grohar Juraj 232
Grohar Lucija 232
Grohar Luka 232
Grohar Margareta 93, 233
Grohar Marija 93, 232, 233
Grohar Primus 232
Grohar Tomas 232
Grohar Urban 232, 233
Grohar Uršula 232, 233
Grohar Valentin 232

Prezimę je jemi s t r a n

Herceg Ivan 14
Hroher 28
Hudolin 10, 14, 16, 40, 41, 46, 47, 119, 212, 216
Hudolin Alojz 176,177, 195, 196, 199
Hudolin Ana 97, 98, 119, 121, 122, 195
Hudolin Antonija 36, 80, 117, 118, 122, 195
Hudolin Antun 21, 34, 118, 121, 123, 127, 139, 169, 195
Hudolin Apolonija 97, 115, 116, 119, 121, 122, 158, 169, 179, 195
Hudolin Bartol 21, 119, 121,122, 169, 195
Hudolin Blaženka 123
Hudolin Bosiljka 123
Hudolin Božena 80, 92, 246, 255
Hudolin Danica 177
Hudolin Edvard 177
Hudolin Franjica 101, 117,118, 122, 139, 191, 195, 196, 246, 255
Hudolin Franjo 101,102, 117, 119, 120, 127, 147, 169, 177, 195, 196, 207
Hudolin Gertruda 41, 121, 169, 195, 197
Hudolin Helena 116, 121, 139
Hudolin Irena 123
Hudolin Ivan 38, 119, 127, 139, 177, 195
Hudolin Ivka 34, 96, 97, 114, 117, 119, 122, 123, 127, 145, 169, 177, 179, 195, 196, 234
Hudolin Jakov 121-123, 127, 139, 168, 195, 197
Hudolin Josip 34, 38, 118, 124, 145, 176, 178, 179, 195, 196, 221, 246
Hudolin Juraj 21, 118, 119, 121, 122, 139, 16?, 195, 197
Hudolin Katarina 121, 139, 169
Hudolin Ljudevit 38, 195
Hudolin Margareta 121, 169, 197
Hudolin Marija 39, 58, 80, 84, 85, 97, 117, 118, 120,123, 127, 139, 147, 168, 169, 177, 179, 195,196, 246, 255
Hudolin Matija 15, 33, 117, 119, 121, 122, 139, 179,180
Hudolin Melita 147
Hudolin Milan 38, 177
Hudolin Milka 177
Hudolin Mira 123
Hudolin Petar 80, 119, 195
Hudolin Radojka 118
Hudolin Rezika 207
Hudolin Siniša 147
Hudolin Stanislav 80
Hudolin Tomas 121
Hudolin Urban 21, 121,122
Hudolin Uršula 96, 121
Hudolin Valentin 127
Hudolin Viktor 34, 177
Hudolin Vinko 177

prezimę je jemi s t r a n

Hudolin Vladica 177, 179
Hudolin Vladimir 118, 123, 127, 145, 196, 207, 234, 235, 238, 251, 252
Hudolin Zorka 39
Hudolin Troha Marija 33
Hutter Franc 257
Hutter Matija 257
Iskra Ivan 192
Iskra Vojko 192
Issevnik 16
Janeš 8, 10, 41, 42, 47, 63, 65, 98, 100, 106, 108, 117, 212, 216
Janeš Adam 65
Janeš Agata 73, 104, 105
Janeš Agneza 37, 102, 150
Janeš Alojz 32, 103, 105
Janeš Ana 204
Janeš Andi 204
Janeš Angela 34, 66, 203
Janeš Antonija 65, 66, 101, 105, 106, 118, 125, 203, 236
Janeš Antun 32, 34, 64, 66, 68, 69, 99, 101, 103, 104,106, 108, 125, 203
Janeš Apolonija 64, 99, 101, 203
Janeš Bartol 64, 102, 117
Janeš Bojan 117
Janeš Božica 204
Janeš Božo 204
Janeš Darko 204
Janeš Dušan 243
Janeš Ferdinand 65, 105
Janeš Franjica 65, 68, 75, 83, 101, 103, 105,116, 203, 204, 208
Janeš Franjo 14, 36, 64, 65, 101, 103, 105, 116, 117-118, 126, 203, 204, 234, 236, 239
Janeš Gabrijela 103
Janeš Gašpar 15, 68, 103, 150
Janeš Gertruda 64, 68, 69, 88, 99, 102
Janeš Hedviga 243
Janeš Helena 78, 91, 99, 101, 103
Janeš Ignac 64, 69, 103
Janeš Ivan 21, 32, 33, 66, 68, 71, 99, 101, 103, 104, 106,117, 126, 198, 203, 204, 230, 236, 239, 258
Janeš Ivka 37, 50, 52, 53, 62, 64, 68, 69, 84, 85, 103, 105,106, 111, 117, 126, 198, 203, 236, 239, 243
Janeš Izidor 64
Janeš Jakob-Filip 15, 34, 64, 68, 101,105, 117, 125, 150, 203, 204
Janeš Josip 21, 32, 34, 66, 68, 101, 103, 105, 106, 125, 133, 146, 198, 203, 243
Janeš Julijana 94, 104, 105, 203, 230
Janeš Juraj 64, 68, 69, 71, 100, 103,105, 230, 243
Janeš Leonard 243
Janeš Ljerka 39, 126

Prezimę je jemi s t r a n

Janeš Lovro 21, 64, 103, 104
Janeš Lucija 41
Janeš Magdalena 68, 150
Janeš Marija 21, 34, 47, 58, 64, 65, 68, 69, 76, 87, 88, 99, 108, 117, 126, 150, 203, 204, 234, 236, 239, 243
Janeš Matija 15, 33, 64, 68, 69, 99, 102, 103, 150,198, 203, 236
Janeš Mihael 65, 102, 231
Janeš Milka 50, 203, 236
Janeš Milena 239
Janeš Mirica 36, 204
Janeš Mladen 204
Janeš Monika 101
Janeš Nikola 65
Janeš Petar 100, 102, 243
Janeš Robert 204
Janeš Rudolf 18, 25, 28, 214, 217, 222, 227, 231, 235, 239, 245
Janeš Sabina 239
Janeš Slavica 68, 105, 242
Janeš Sofija 66
Janeš Stjepan 64, 68, 69, 103, 117,118, 150, 230
Janeš Šimun 102
Janeš Terezija 64, 66, 203
Janeš Uršula 117, 150
Janeš Valentin 100, 104, 126
Janeš Veronika 65, 104
Janeš Vinko 203, 204
Janeš Zorka 125, 203, 258
Janeš Željko 204
Janeš Tomac Marija 36
Janeš Zbašnik Marija 36
Janež Jože 258
Jašarević Janja 239
Jašarević Mithad 234, 239
Jašarević Rezika 234, 239
Jašarević Vedran 239
Jašarević Vedrana 239
Jelenc 46
Jelenc Antonija 102
Jelenc Antun 102, 204
Jelenc Bojan 102
Jelenc Cvetko 204
Jelenc Franjo 204
Jelenc Rina 102
Jelenc Željka 102
Jerbić 41
Ješelnik 16
Ješelnik Alojz 126
Ješelnik Anton 126
Juha 42, 215
Juha Bartol 251
Juha Elizabeta 251

prezimę je jemi s t r a n

Juha Jakov 251
Juha Marina 251
Kalčić 9, 10, 42, 86, 88, 215
Kalčić Agneza 86, 87
Kalčić Ana 87, 88, 90
Kalčić Antun 15, 86, 88
Kalčić Franjica 78, 88, 89
Kalčić Franjo 87, 88
Kalčić Geltruda 42, 86
Kalčić Helena 86, 88, 90, 91, 195
Kalčić Ivan 86, 88
Kalčić Josip 21, 87, 88
Kalčić Juraj 15, 21, 86, 88
Kalčić Marija 86, 89
Kalčić Matija 15, 86, 88
Kalčić Tomas 86, 88
Kalić 46, 215
Kalić Ana 157
Kalić Antun 158
Kalić Franjo 157-158
Kalić Gertruda 157
Kalić Helena 157
Kalić Ivan 157, 158
Kalić Ivka 75, 99, 157, 158, 209
Kalić Josip 158, 258
Kalić Katarina 157
Kalić Magdalena 157
Kalić Marija 116, 157, 158
Kalić Matija 157, 158
Kalić Pavao 157
Kalić Tomas 157
Karaman Igor 14
Kavalir, Kalavir 10, 16, 45, 46
Kavalir Alojz 196, 198
Kavalir Ana 195, 197
Kavalir Andrija 197
Kavalir Antonija 198
Kavalir Antun 56, 197, 198
Kavalir Apolonija 42, 196,198
Kavalir Barbara 197
Kavalir Blaž 196, 197
Kavalir Elizabeta 196
Kavalir Franjica 56, 198
Kavalir Franjo 197, 198
Kavalir Gašpar 15, 196
Kavalir Helena 50, 196, 197
Kavalir Ivan 15, 196, 197
Kavalir Ivka 56, 57, 198
Kavalir Jakov 196
Kavalir Josip 38, 198
Kavalir Juraj 196
Kavalir Katarina 197
Kavalir Magdalena 197,198
Kavalir Marija 71, 196, 198

Prezimę je jemi s t r a n

Kavalir Matija 197,198
Kavalir Martin 197
Kavalir Mihael 197
Kavalir Milka 198
Kavalir Miroslav 34, 198
Kavalir Ružica 111, 198
Kavalir Stjepan 21, 197
Kavalir Uršula 197
Kenda 10, 42, 216
Kenda Alojz 35
Kenda Đurđa 242
Kenda Filipina 37
Kenda Franjica 37, 234, 242
Kenda Hedviga 242
Kenda Ivan 38, 231, 241, 242
Kenda Josip 234, 242
Kenda Margareta 101, 105, 108
Kenda Marija 242
Kenda Roman 231, 242
Kenda Vid 220
Klepac 46, 107, 212, 215
Klepac Alojz 33, 34, 58, 107
Klepac Antonija 107, 144
Klepac Antun 21, 37, 58, 104, 107, 129
Klepac Franjica 58, 107, 145
Klepac Franjo 33, 107, 129
Klepac Gabrijela 107
Klepac Ivan 107, 129
Klepac Ivka 37, 52, 58, 107
Klepac Josip 58, 107, 129, 144,145
Klepac Margareta 68
Klepac Marija 34, 58, 97, 107, 129, 144, 191
Klepac Nevenka 58
Klepac Slavko 58
Klepac Valentin 107
Klimpf Ana 184
Klimpf Antun 66, 183,184
Klimpf Franjica 66, 184
Klimpf Franjo 66, 184
Klimpf Ivka 108, 184
Klimpf Josip 21, 33, 66, 183,184
Klimpf Juraj 108
Klimpf Ljudevit 66, 184
Klimpf Marija 108, 184
Klimpf Matija 33, 66, 184
Klimpf Slavica 66, 184
Knafel Apolonija 91
Knafel Marija 97
Knaus Marija 75
Koritnik Antun 37
Koritnik Josip 37, 220
Koritnik Ludvik 220, 248
Korošec 10, 16, 42, 44, 45, 59, 82, 215
Korošec Agneta 61

prezimę je jemi s t r a n

Korošec Antun 15, 59, 61, 62
Korošec Apolonija 62
Korošec Franjica 62
Korošec Gertruda 61
Korošec Gregor 61
Korošec Helena 51, 62, 63, 66
Korošec Ivka 77, 78
Korošec Jakob 61, 62
Korošec Juraj 61, 62
Korošec Katarina 62
Korošec Lucija 62
Korošec Luka 61, 62
Korošec Magdalena 53, 62
Korošec Marija 61, 62
Korošec Petar 61, 62
Korošec Stjepan 62
Korošec Šimun 62
Korošec Tomas 61
Korošec Urban 61
Korošec Ursula 62
Kostelić Lorena 147
Košorog 10, 28, 41, 42, 43, 86, 88, 90, 215
Košorog Agneza 90, 117, 164, 167, 199
Košorog Andrija 167, 181
Košorog Antun 21, 89, 90, 167,168
Košorog Blaž 36, 90, 167, 168
Košorog Elizabeta 164, 167
Košorog Franjica 79, 167,168
Košorog Franjo 167,168
Košorog Gertruda 93, 167
Košorog Helena 86, 90, 167
Košorog Ivan 36, 90, 167,168, 240
Košorog Ivka 168
Košorog Jakov 164, 166,167
Košorog Josip 89, 167,168
Košorog Katarina 167
Košorog Lovro 15, 90
Košorog Marija 89, 91, 167,168, 195
Košorog Matija 90, 167
Košorog Mihael 164, 166
Košorog Milan 168
Košorog Pavao 166
Košorog Stjepan 167
Košorog Uršula 164, 167
Kovač 42, 65, 95, 212
Kovač Aleksandra 142
Kovač Alojz 248
Kovač Anica 240, 248
Kovač Antun 33, 64, 159, 171,172, 243, 248, 257
Kovač Apolonija 68
Kovač Božica 74
Kovač Branka 243
Kovač Branko 248
Kovač Danica 248

Prezimę je jemi s t r a n

Kovač Darko 236
Kovač David 248
Kovač Davorka 96
Kovač Dušan 34, 172
Kovač Emil 96, 228
Kovač Franjica 246
Kovač Franjo 171,172, 226, 228, 243, 246
Kovač Gašpar 246
Kovač Grga 234, 236
Kovač Helena 86, 104,105
Kovač Igor 248
Kovač Ivan 33, 39, 171, 172, 236, 248, 258
Kovač Ivka 159, 171, 191, 230
Kovač Jadranka 248
Kovač Jakov 226
Kovač Josip 39, 171, 230, 234, 246, 248
Kovač Juraj 246, 248
Kovač Karlina 38
Kovač Katarina 64
Kovač Kevin 248
Kovač Lucija 64
Kovač Marija 64, 83, 84, 159, 171, 172, 235, 241, 246, 248
Kovač Marijan 132,133, 246
Kovač Matija 39, 234
Kovač Milka 34, 172, 235
Kovač Petra 248
Kovač Slavica 171
Kovač Valentin 171
Kovač Vilim 227, 228
Kovač Vitomir 235, 236
Kovač Zorka 171
Kovač Kavalir Antonija
Kranjc 42, 44, 215, 216, 218
Kranjc Agnes 225
Kranjc Ana 42, 225
Kranjc Andrija 225
Kranjc Apolonija 225
Kranjc Ivan 225
Kranjc Juraj 225
Kranjc Lucija 225
Kranjc Margareta 225
Kranjc Marija 226
Kranjc Petar 225
Krašovec Jakob 221
Križ 42, 47, 117, 119, 212, 215, 216
Križ Agneza 90, 117, 180
Križ Alojzija 83, 180
Križ Andrija 117
Križ Anđelko 178
Križ Angela 65, 180
Križ Antonija 74, 154, 180, 202, 203
Križ Antun 65, 153, 180, 181, 203, 258
Križ Anđelko 239

prezimę je jemi s t r a n

Križ Apolonija 175
Križ Blaž 175, 177, 178
Križ Blaženka 178
Križ Branka 178
Križ Damir 235
Križ Davor 239
Križ Denis 239
Križ Dubravka 239
Križ Dušanka 235
Križ Franjica 52, 78, 91, 117, 118, 154, 178, 180, 189, 191, 195
Križ Franjo 65, 178, 203, 207, 208, 220
Križ Helena 175
Križ Ivan 48, 65, 153, 178, 180, 203
Križ Ivka 65, 79, 154, 180, 195
Križ Jakob 117, 153, 154
Križ Josip 65, 180, 203
Križ Juraj 180, 181
Križ Luka 239
Križ Magdalena 68, 175, 180
Križ Manuela 239
Križ Marija 79, 153,154, 158, 175, 178, 180, 193, 194, 207, 258
Križ Matija 153, 175, 178, 239
Križ Matilda 66
Križ Miroslav 250
Križ Otmar 130, 209
Križ Rudolf 178,179, 181
Križ Stanislav 178
Križ Stjepan 21, 175, 180
Križ Uršula 48
Križ Vlasta 91
Križ Zora 65
Križ Janeš Marija 36
Kršnjavi Izidor 19
Krulić Marija 112
Kunstl 43
Kvas Alojz 227
Kvaternik 14, 43, 47, 81,84, 119, 215
Kvaternik Blaž 15
Kvarenik Jakob 15
Kvaternik Marija 192
Kvaternik Milka 105,106
Kvaternik Ursula 193,194
Lakota 43,44, 74, 212, 216
Lakota Agneza 126, 173
Lakota Andrija 135, 172
Lakota Antonija 135, 173,174
Lakota Antun 35, 135, 169, 172,174
Lakota Apolonija 173
Lakota Bartol 126, 172, 173
Lakota Elizabeta 173
Lakota Filip 169, 173, 174, 234
Lakota Filipina 174

Prezimę je jemi s t r a n

Lakota Franjica 37, 71, 73, 119, 169, 173, 174
Lakota Franjo 169, 173,174
Lakota Gašpar 21, 71, 169, 173
Lakota Gertruda 173
Lakota Grgur 173
Lakota Helena 126
Lakota Ivan 135, 169, 173,174
Lakota Ivka 73, 235
Lakota Jakov 169, 173
Lakota Josip 126, 169, 173,174, 234, 235
Lakota Josipa 74, 173
Lakota Julijana 173
Lakota Juraj 15, 135, 172,173
Lakota Katarina 67, 172, 173
Lakota Ljiljana 240
Lakota Lovro 173
Lakota Luka 172
Lakota Magdalena 126
Lakota Marija 37, 73, 91, 116, 126, 169, 172,174, 193
Lakota Martin 169, 173
Lakota Matija 21, 73, 126, 135, 169, 173
Lakota Melani 235
Lakota Miroslav 173,174
Lakota Petar 21, 135, 173, 230
Lakota Siniša 235
Lakota Slavica 230
Lakota Stjepan 169, 172
Lakota Šimun 15
Lakota Uršula 50, 126, 169
Lakota Valentin 173,174
Lakota Verica 235
Lakota Vid 73, 169
Lakota Zdravko 174
Langos Elizabeta 72
Lautar 10, 16, 43, 216
Lautar Ana 37, 159, 215
Lautar Andrija 215
Lautar Antun 215, 242
Lautar Apolonija 100, 159, 215
Lautar Blaž 234
Lautar Čiril 240
Lautar Danica 242
Lautar Elizabeta 215
Lautar Filip 234, 240, 242, 250
Lautar Filipa 184
Lautar Franjica 220, 234
Lautar Franjo 39, 239
Lautar Gašpar 16, 159, 215
Lautar Grga 37, 215
Lautar Jakov 43, 66, 159, 215, 250
Lautar Josip 39, 234, 235, 240, 246
Lautar Julijana 117
Lautar Juraj 159

prezimę je jemi s t r a n

Lautar Magdalena 55, 56
Lautar Margareta 113
Lautar Marija 39, 77, 104,105, 159, 184, 215, 222, 234, 239, 242
Lautar Martin 15, 159, 215
Lautar Matija 215
Lautar Milka 239
Lautar Mladenka 241, 242
Lautar Mojmir 235
Lautar Nada 54
Lautar Paulina 66
Lautar Petar 15, 159, 215, 257
Lautar Srećko 239, 240
Lautar Tomas 159, 215
Lautar Valentin 184, 239, 250
Lautar Zvonko 39, 239
Lautar Željka 235
Lavrič Gabrijela 68
Levec Ivka 94
Lipovac 8, 12, 43, 44, 45, 51, 59, 82, 84, 212, 216
Lipovac Aleksandar 37, 229
Lipovac Alojzija 73
Lipovac Angela 35, 57
Lipovac Antonija 57, 73, 83, 228, 234, 240
Lipovac Antun 15, 21, 35, 37, 57, 83, 226, 228, 230, 234, 235, 240, 250, 258
Lipovac Barica 187, 192
Lipovac Biserka 209
Lipovac Blaž 174, 202
Lipovac Branka 57
Lipovac Cvjetko 174
Lipovac Danica 240
Lipovac Filip 39, 83, 230, 240
Lipovac Filipa 235, 243
Lipovac Franjica 57, 83, 85, 107,108, 226, 229
Lipovac Franjo 34, 35, 37, 38, 83, 209, 226, 229 242, 258
Lipovac Gertruda 83, 115, 198
Lipovac Helena 226
Lipovac Ivan 33, 39, 228
Lipovac Ivka 36, 83, 209, 229
Lipovac Jakov 35, 73, 226, 258
Lipovac Jelka 229
Lipovac Josip 15, 37, 39, 83, 155, 227, 228, 240
Lipovac Julka 37, 83, 229
Lipovac Juraj 37, 226, 229
Lipovac Katarina 230
Lipovac Ladislav 229
Lipovac Ludvik 258
Lipovac Marija 57,68, 82, 83, 86, 209, 228, 229, 231
Lipovac Marijan 174
Lipovac Marko 155, 226, 229
Lipovac Matilda 229
Lipovac Medardo 39

Prezimę je jemi s t r a n

Lipovac Miroslav 35, 57
Lipovac Nevenka 76, 83
Lipovac Olga 228
Lipovac Pavao 230
Lipovac Petar 37, 228
Lipovac Rezika 50
Lipovac Ružica 57
Lipovac Slaven 57
Lipovac Slavica 220, 228, 234, 235
Lipovac Srećko 220
Lipovac Stjepan 57, 58
Lipovac Valentin 57, 60
Lipovac Viktor 48, 50
Lipovac Vjekoslav 38
Lipovac Zora 228
Lisec Tine 31
Loknar Antun 39, 250
Loknar Biserka 168
Loknar Franjica 52, 54
Loknar Gertruda 183
Loknar Helena 117
Loknar Ivan 183, 186
Loknar Marija 64, 69, 96
Loknar Stjepan 183
Lukačević Marijan 19, 20
Lukan 44
Lukanić 44
Makovac Duilio 8
Malec Ana 93, 113, 130
Malnar 43, 47, 69, 86, 113,115, 212, 216
Malnar Agneza 62, 73, 75, 113,115, 165, 177
Malnar Alen 149
Malnar Alojz 54, 66
Malnar Alojzija 63
Malnar Ana 73, 77, 113, 149, 164, 178, 194
Malnar Andrija 115, 178
Malnar Angela 54, 62, 63, 66, 68, 69,125, 165,178
Malnar Antonija 37, 54, 63, 66, 67, 69, 77, 78, 165, 114,115, 125, 178, 185, 194
Malnar Antun 34,54, 62, 63, 67,69,73,75, 78, 113, 115, 125,135, 149, 164,165, 178,185, 186, 190
Malnar Apolonija 115, 135, 178
Malnar Blaž 78, 104,105
Malnar Branko 115
Malnar Danica 247
Malnar Darinka 239
Malnar Darko 186
Malnar Dizmas 177
Malnar Drago 239, 247
Malnar Dušan 130
Malnar Elvis 149
Malnar Ernest 54
Malnar Ferdinand 54, 62, 65, 67, 78, 178

prezimę je jemi s t r a n

Malnar Filip 38, 128
Malnar Florijan 67
Malnar Franjica 54, 67, 69, 73,74, 79, 86, 114, 115, 125, 158, 165, 178, 185, 190
Malnar Franjo 39, 53, 54, 56, 62, 63, 66, 67, 105, 114,125,128, 153, 165, 178, 185, 190, 246, 258
Malnar Gašpar 16, 113, 164
Malnar Gertruda 113, 115, 119, 125, 135, 164, 178
Malnar Grga 68, 165, 178, 246, 247
Malnar Helena 73, 113, 125, 164, 178, 186, 246
Malnar Iris 149
Malnar Ivan 33, 53, 54, 59, 60, 62, 63, 67, 73, 75, 78, 115, 125, 128, 164,165, 178, 186, 202, 204
Malnar Ivka 54, 62, 63, 66, 68, 107, 125, 153, 165, 178
Malnar Izidor 68
Malnar Jadranka 186
Malnar Jakov 35,73, 75, 113,114,125, 128, 164, 165
Malnar Josip 21, 54, 59, 63, 66, 67, 113, 115, 125, 130, 164,165, 177,179, 185, 189
Malnar Julijana 62, 67, 69, 105, 165
Malnar Juraj 21, 43, 62, 73, 113, 115, 125, 135, 177,178
Malnar Katarina 90, 113,115, 125, 165, 178
Malnar Ladislav 63
Malnar Leopold 66, 69
Malnar Ljiljana 186
Malnar Ljubica 63
Malnar Ljudevit 62, 63, 178
Malnar Magdalena 73, 75, 87, 88, 115, 118, 165, 246
Malnar Marija 39, 54, 60, 62, 63, 66, 67, 69, 73, 79, 84, 105, 113, 115,117, 119, 125, 128, 135, 139, 164,165, 178, 190, 194, 240, 247
Malnar Matija 15, 54, 62, 113, 115, 125, 135, 164, 165, 177, 178
Malnar Milan 35, 54
Malnar Milka 185, 194
Malnar Mira 185
Malnar Mladenka 186
Malnar Monika 62
Malnar Nevenka 130
Malnar Petar 54, 62, 105
Malnar Rozalija 54, 65
Malnar Sebastijan 186
Malnar Slavko 10, 54
Malnar S. 14, 19, 23, 214, 216, 254, 257
Malnar Stanislava 63
Malnar Stanko 34, 35, 59, 62, 125, 128
Malnar Stjepan 21, 59, 62, 78, 115, 189
Malnar Šimun 75, 113
Malnar Tereza 89, 131
Malnar Urban 21, 125, 164
Malnar Uršula 86, 178

Prezimę je jemi s t r a n

Malnar Valentin 16, 35, 54, 62, 128, 165, 185, 186, 246, 247
Malnar Veljko 247
Malnar Veronika 53
Malnar Vilma 130
Malnar Vinko 125
Malnar Željko 130, 179
Malnar Kavalir Franjica 37
Malnar Loknar Katarina 34
Marija Terezija 25, 214
Martinčič 108
Martinčič Ana 108
Martinčič Antonija 108
Martinčič Franjica 108
Martinčič Gertruda 108
Martinčič Jakob 108
Martinčič Josipa 108
Matajčić Gera 86
Maver Franjo 35
Maver Ivan 71
Maver Josip 71
Mavrin Franjica 94
Mavrin Gertruda 101, 114
Megušar Uršula 48
Merle 46, 215
Merle Franjo 140
Merle Gertruda 99
Merle Helena 140
Merle Josip 140
Merle Julijana 113
Merle Marija 140
Mezlar Marija 71
Mihelić 43, 88, 216
Mihelić Ana 91
Mihelić Antonija 94
Mihelić Antun 91, 251
Mihelić Franjica 83
Mihelić Franjo 258
Mihelić Ivan 89, 146
Mihelić Ivka 94, 113, 158
Mihelić Jakov 37, 230
Mihelić Marija 87, 88, 90, 91, 94, 97
Mihelić Milka 62
Mihelić Rudolf 250, 252
Mihelić Troha Marija 37
Mlakar 46, 101, 102
Mlakar Antun 102, 110, 230, 243
Mlakar Bogdan 20, 214, 215, 221
Mlakar Filip Jak. 101
Mlakar Franjica 33, 83, 110
Mlakar Franjo 32, 101, 102, 110
Mlakar Ivka 36, 85, 101,102, 111
Mlakar Josip 32, 101,102, 110,111
Mlakar Juraj 21

prezimę je jemi s t r a n

Mlakar Matija 21, 101,102
Mlakar Ružica 111
Mlakar Vinko 36, 101
Mlakar Željko 243
Mlakar Žagar Franjica 33
Mohorić 215, 220
Mohorić Antun 230, 257
Mohorić Dubravka 243
Mohorić Filip 230
Mohorić Franjica 107
Mohorić Ivan 234
Mohorić Ivka 234
Mohorić Marija 33
Mohorić Marijan 234, 235
Mohorić Rade 257
Muhovac 8, 181
Muhvić Marija 75
Osivnik 14, 16, 43
Osivnik Blaž 15
Osivnik Gertruda 105
Ousek 16, 43, 192, 215
Ousek Elizabeta 192
Ousek Juraj 192
Ousek Marija 81, 192
Ousek Martin 192
Ousenik 16, 40, 43, 86, 192, 215, 218
Ousenik Ana 210
Ousenik Andrija 210
Ousenik Elizabeta 210
Ousenik Gertruda 210
Ousenik Helena 210
Ousenik Josip 210
Ousenik Juraj 210
Ousenik Margareta 210
Ousenik Marija 210
Ousenik Martin 210
Ousenik Matija 210
Ousenik Petar 210
Ousenik Tomas 210
Ousenik Uršula 210
Ousenik Valentin 210
Ožbolt Alenka 229
Ožbolt Alojz 183
Ožbolt Alojzija 183
Ožbolt Ana 51, 52
Ožbolt Antonija 183
Ožbolt Antun 21, 39, 73, 135, 183, 257
Ožbolt Apolonija 94, 96, 105
Ožbolf Filip 220, 251
Ožbolt Franjica 73, 74, 94
Ožbolt Franjo 73, 135, 183, 226, 229
Ožbolt Gertruda 97, 98
Ožbolt Helena 55, 56, 73, 82, 83
Ožbolt Ivan 38, 135, 183

Prezimę je jemi stran

Ožbolt Ivka 66, 67, 73
Ožbolt Jernej 16
Ožbolt Josip 73, 227
Ožbolt Josipa 53, 54, 229
Ožbolt Julka 66
Ožbolt Juraj 37, 39, 229
Ožbolt Luka 75
Ožbolt Marija 35, 37, 91,104, 116, 183, 189, 229
Ožbolt Matija 226
Ožbolt Mirko 183
Ožbolt Olgica 229
Ožbolt Pavao 135, 226
Ožbolt Slavica 241
Ožbolt Slavko 135
Ožbolt Terezija 135
Ožbolt Vinko 183
Ožbolt Zoran 227
Padavić Tomislav 14
Pantar 10, 43, 44, 84, 216, 218
Pantar Albina 227
Pantar Alojz 138
Pantar Antonija 227
Pantar Antun 15, 35, 138, 193, 258
Pantar Božidar 138
Pantar Branka 138
Pantar Dragutin 227
Pantar Franjica 227
Pantar Franjo 138, 149,150, 193
Pantar Gabrijelča 138
Pantar Ivan 138, 227
Pantar Ivka 37, 112, 113, 138
Pantar Jakov 193, 248
Pantar Josip 38, 43, 138, 193
Pantar Julijana 94
Pantar Juraj 15, 226
Pantar Karolina 37, 227
Pantar Marija 91, 92, 115, 138, 172, 173
Pantar Matija 193
Pantar Mihael 15, 226
Pantar Petar 35, 248
Pantar Robert 138
Pantar Rudolf 149
Pantar Valentin 138
Pantar Zvonko 226, 227
Paravić 8
Paravić Matija Josip 14
Paulin 84
Paulin Apolonija 96
Pavlić Marta 220, 234, 235
Pavlić Ratko 234, 235
Perc 44, 215, 216, 218
Perc Agneza 216
Perc Bartol 216
Perc Gertruda 44, 216

prezimę je jemi stran

Perc Helena 216
Perc Jakov 216
Perc Juraj 216
Perc Marija 216
Perc Matija 216
Perc Šimun 216
Perc Tomas 216
Perušek 83
Petelin Anton 104, 108
Petelin Antonija 104
Petelin Elizabeta 104, 107
Petelin Marija 103,104, 108
Pintar Franjica 83
Pintar Josip 246
Pintar Julka 227
Pirnat Ivan 145
Pirnat Matija 145
Pleše Vjenceslav 19, 20
Plivelić 19
Pogačar 11, 54, 211, 215
Pogačar Agneza 211
Pogačar Juraj 211
Pogačar Katarina 211
Pogačar Lucija 211
Pogačar Marija 93
Pogačar Mihael 211
Pogačar Nikola 211
Poje 44, 212, 216
Poje Aleksandra 174
Poje Alojz 38, 64, 161, 174
Poje Ana 71, 104, 119, 159,161
Poje Antonija 71, 104, 160,161
Poje Antun 64, 71, 104, 160,161
Poje Branka 174
Poje Elizabeta 159,160
Poje Ferdinand 34, 71, 104, 160
Poje Filip 174
Poje Franjica 71, 104, 116, 160,161
Poje Franjo 7, 18, 23, 26, 71, 104, 160,161
Poje Gertruda 46
Poje Helena 160
Poje Ivan 71, 104, 160
Poje Ivka 71, 97, 104, 160,161, 174
Poje Izidor 160,161
Poje Josip 21, 160, 174
Poje Julijana 112
Poje Juraj 159,160
Poje Marija 68, 83, 159,161, 174
Poje Martina 174
Poje Matija 21, 64, 160
Poje Pavao 159, 161
Poje Rudolf 161
Poje Ruža 174
Poje Slavica 174

Prezimę je jemi s t r a n

Poje Stjepan 159, 160
Poje Urban 159
Poje Valentin 250
Poje Šebalj Josipa 39
Poje Žagar Vera 34
Poljančić Antonija 226
Pretnar Filip 131
Pretnar Ivan 131
Pristavec 45
Pršle Matilda 65
Radošević Ivo 235
Radošević Mileva 235
Rajčić Martin 46
Rajšel Julijana 107
Rajšel Marija 96
Ramljak 23, 25
Rede 9, 43
Rede Angela 103
Rede Antonija 57, 65
Rede Matejka 68
Rede Mihael7, 42, 43, 48, 90, 215
Reljac 216
Reljac Branko 106
Reljac Ivan 106
Reljac Lana 106
Reljac Lovro 250
Reljac Marko 106
Reljac Monika 106
Reljac Petar 106
Reljac Terezija 106
Reljac Veronika 106
Repinc 44, 215
Repinc Andrija 136,137
Repinc Antun 136,138
Repinc Barbata 136
Repinc Bartol 136
Repinc Elizabeta 136
Repinc Franjo 138
Repinc Helena 136, 138
Repinc Ivan 137
Repinc Ivka 112
Repinc Jakov 21, 136,137
Repinc Josip 137
Repinc Juraj 136,137
Repinc Katarina 136,137
Repinc Lucija 136
Repinc Magdalena 112, 137,138
Repinc Marija 103,104, 136,139
Repinc Matija 15, 137, 139
Repinc Nikola 136
Repinc Šimun 136
Repinc Urban 136,137
Repinc Uršula 136
Repinc Valentin 136

prezimę je jemi s t r a n

Resman 41, 44
Resman Agneza 90
Resman Blaž 44, 199
Resman Ivka 96
Resman Katarina 107
Resman Martin 199
Resman Uršula 199
Rigler Božena 241
Rigler Filip 231, 241
Rigler Franjo 241
Rigler Štefka 241
Rigler Vlatka 241
Rusec 98
Rusec Helena 97, 98
Rusec Vlasta Marija 98
Sabljić 78
Strle Anton 33
Strossmayer Josip Juraj 19
Stupar Nada 57
Šafar Helena 90
Šebalj 46, 69
Šebalj Ana 175
Šebalj Antun 175,176, 250
Šebalj Čiril 258
Šebalj Ferdinand
Šebalj Filip 176
Šebalj Filomena 175
Šebalj Franjica 176
Šebalj Franjo 39, 175,176
Šebalj Grga 32, 34, 175,176
Šebalj Ivan 21, 68, 175,176
Šebalj Ivka 68, 175,176, 250
Šebalj Jakov 175,176
Šebalj Josip 175,176
Šebalj Josipa 175
Šebalj Marija 175,176
Šebalj Matija 175,176
Šebalj Miroslav 175, 177
Šebalj Paulina 175
Šebalj Petar 176
Šebalj Rudolf 68
Šebalj Stjepan 68, 175, 177
Šebalj Valentin 175
Šega Antonija 187, 191
Šepec 9, 14, 43, 45, 215, 216, 218
Šepec Antun 216
Šepec Barbara 216
Šepec Gašpar 15, 216
Šepec Helena 216
Šepec Juraj 216
Šepec Luka 44, 216
Šepec Marija 216
Šepec Matija 216
Šepec Urban 216

Prezimę je jemi stran

Šepec Uršula 216
Šercer Agneza 72, 73
Šimec 44
Šoštarić 46, 67, 215
Šoštarić Alojzija 75
Šoštarić Antonija 193
Šoštarić Antun 66, 126, 193
Šoštarić Franjica 108, 193
Šoštarić Ivka 126, 193
Šoštarić Julka 193
Šoštarić Juraj 193
Šoštarić Magdalena 57
Šoštarić Marija 66, 71, 104, 116, 126, 193
Šoštarić Matija 21, 193
Šoštarić Stjepan 126, 193
Šoštarić Vinko 193
Štimac 16, 44, 45, 212, 215
Štimac Alojz 75, 205
Štimac Alojzija 179, 205, 207
Štimac Amalija 205
Štimac Antun 21, 33, 75-76, 179, 205, 208
Štimac Apolonija 73, 103, 205, 207
Štimac Damir 208
Štimac Ema 76
Štimac Eva 76
Štimac Ferdinand 205
Štimac Filip Jakov 75
Štimac Franjica 37, 73, 179, 205
Štimac Franjo 33, 35, 75, 76, 179, 205
Štimac Ivan 207
Štimac Ivka 205
Štimac Izidor 75
Štimac Jakov 205, 207
Štimac Jasmila 76
Štimac Josip 75, 205, 206
Štimac Josipa 75
Štimac Juraj 21, 205,207
Štimac Katarina 64, 65, 205, 207
Štimac Ludvik 38, 75, 123, 124
Štimac Luka 205, 206
Štimac Margareta 179, 206, 207
Štimac Marija 75, 77, 78, 118, 179, 195, 205, 207
Štimac Marijan 123, 208
Štimac Matija 15, 205, 207
Štimac Petar 22, 35, 205, 206, 208
Štimac Sabina 75
Štimac Slavko 35, 76
Štimac Stjepan 205, 207
Štimac Suzana 76
Štimac Valentin 75, 179, 207
Štimac Vesna 76
Štimac Vinko 75, 207
Štimac Vladimir 75
Štimac Zdenka 76

prezimę je jemi stran

Šturm 10, 11, 40, 45, 86, 216, 218
Šturm Alojz 257
Šturm Antun 156, 246
Šturm Ćiril 258
Šturm Edvard 37
Šturm Gašpar 156
Šturm Ivan 35
Šturm Jakob 16, 157
Šturm Josip 157
Šturm Katarina 156
Šturm Marija 37, 156,157
Šturm Martin 16, 156
Šturm Matija 156
Šturm Slava 246
Šturm Šimun 156,157
Šturm Urban 156,157
Šturm Uršula 157
Šturm Valentin 15, 157
Šukunda Ilija 235
Šukunda Nevenka 235
Šulc 9, 14, 45, 211, 215
Šulc Agneza 211
Šulc Dizma 211
Šulc Elizabeta 211
Šulc Jakov 211
Šulc Josip 211
Šulc Marija 112, 211
Šulc Martin 15, 211
Šulc Uršula 211
Šulevski Alka 191
Šumrada 8, 46, 99
Šumrada Antun 99
Šumrada Helena 99
Šumrada Ivka 99, 144, 158, 209
Šumrada Josip 21, 99
Šumrada Marija 99
Šuštar Margareta 192
Telišman 19
Tomac Marija 105,106
Torkar mr. Silvo 41, 72
Trier Ana 112
Troha 10, 43, 44, 45, 47, 86, 89, 96, 98, 114, 116, 212, 215
Troha Alojz 183
Troha Andrija 15, 151, 152, 190, 192
Troha Anđelka 208
Troha Antun 21, 22, 32, 34, 37, 38, 85, 97, 115,116, 126, 132, 145, 151, 153, 181, 183, 190, 208, 220, 228, 231, 258
Troha Apolonija 25, 77, 151, 152, 192
Troha Blaž 15, 97, 132
Troha Božena 175
Troha Branka 39, 190
Troha Branko 227, 228

Prezime je jemi stran

Troha Darinka 85, 96, 145, 247
Troha Dijana 149
Troha Emilija 145
Troha Filip 231, 247
Troha Franjica 33,37, 38, 85, 97, 98, 114,116, 132 145,151, 153,155, 166, 189, 190, 193, 208, 250
Troha Franjo 32,33, 37, 38, 97, 116, 132, 151, 153 175, 182, 190, 220, 230, 250, 258
Troha Ivan 15, 21, 32, 34, 39, 81, 96, 97, 114, 115, 126, 151,153, 155, 181,182, 190, 192, 227
Troha Ivka 39,86, 95, 97, 114,115, 126, 132, 138, 152, 155, 166, 182, 193, 208, 247
Troha Jakob 16, 96, 97, 114,116, 132, 152, 192, 208, 231, 246, 250
Troha Josip 21, 32, 39, 85, 96, 97, 114, 116, 132, 151, 153, 175, 183, 192, 208, 242, 246, 247
Troha Juraj 21, 96, 114, 151,152, 192, 230, 246
Troha Katarina 101, 132, 151, 155, 166, 192,193
Troha Ljiljana 116
Troha Marija 33, 34, 47, 53, 58, 75, 76, 78, 85, 88, 89, 96, 97, 107, 108, 114,118, 126, 132, 138, 145, 152,153, 155, 165,166, 182, 192,193, 208, 228, 241
Troha Marko 85, 97, 132, 145, 155
Troha Matija 15, 85, 89, 97, 132, 151,152, 155, 230, 250
Troha Milan 153
Troha Milka 35, 38, 85, 127, 145, 153, 190
Troha Mirko 190
Troha Nevenka 247
Troha Olga 81
Troha Petar 257
Troha Rudolf 126, 153, 235
Troha Sabina 85, 149, 208
Troha Saša 149
Troha Slavica 35, 36, 38, 85, 97, 98, 126, 145
Troha Slavko 32, 153, 155
Troha Stjepan 192
Troha Uršula 93
Troha Valentin 153, 193, 208
Troha Veronika 126
Troha Viktor 38, 190
Troha Vilma 247
Troha Vinko 21, 116, 138, 155, 166, 234
Troha Vladimir 38, 153
Troha Zdravko 32, 132, 226
Troha Zorka 116, 152
Troha Zvonimir 227
Troha Zvonka 228
Troha Željko 183
Troha Živko 149, 183
Troha Pregelj Ivka 247
Troha Veber Marija 33
Troha Volf Marija 37

prezime je jemi stran

Trope Antonija 74, 83
Trope Marija 51, 53, 74
Trope Matić Nada 20
Turk 45, 47, 67, 114,115, 124, 212, 215
Turk Alojz 25, 38, 114, 130, 140, 141, 144, 154
Turk Alojzija 35, 37
Turk Ana 12, 130, 140
Turk Angela 66
Turk Antonija 66,94, 115, 130, 142, 154, 171, 247
Turk Antun 15, 33, 37, 66, 67, 110, 114,115, 123, 129,130, 140,141, 143,145, 150,151, 154,157, 168, 171, 247, 250, 252, 258
Turk Apolonija 69, 99, 101, 107, 134, 151
Turk Božena 35, 142, 151, 154,155
Turk Branko 144
Turk Brigita 98, 142
Turk Cvetko 26, 139,140, 142
Turk Dalibor 142
Turk Davor 140
Turk Dragutin 144
Turk Dušanka 239
Turk Elizabeta 151
Turk Ferdinand 66, 134, 154,155
Turk Filip 25, 33, 37, 66, 130, 133,135, 141, 143, 146, 151, 154, 157, 239, 242, 251, 252
Turk Franjica 37, 39, 97, 115, 129, 130, 133, 140, 141, 143, 144, 146, 151, 154, 171, 251
Turk Franjo 21, 66, 123, 129, 130, 133,134, 140, 141,143, 145,146, 148, 151, 154,155, 157, 158, 171, 252
Turk Gertruda 79, 131
Turk Gojko 148
Turk Goran 140
Turk Gordana 171
Turk Gregor 15, 130, 141, 258
Turk Helena 129, 131, 151, 154,155, 157
Turk Igor 171
Turk Ivan 16, 66, 114, 131, 133, 144, 151, 154, 157, 251
Turk Ivka 35, 62, 66, 94, 107, 110, 114, 130, 133, 141, 143, 155, 157, 171, 246
Turk Jakov 110,114, 130, 131,134, 141, 151, 154, 155, 157, 231, 258
Turk Josip 66, 110, 129,131, 133, 140,143, 151, 154,155, 157, 246, 251, 252
Turk Julijana 114, 130, 134, 142, 151, 155,156, 171
Turk Juraj 16, 130,131, 141, 251
Turk Katarina 118, 129,131, 133, 151, 157
Turk Lara 142
Turk Leon 36, 171
Turk Lovro 114
Turk Ljubica 116, 154
Turk Ljubomir 144
Turk Lucija 252

Prezimę je jemi s t r a n

Turk Ludvik 171
Turk Margareta 129, 141, 151, 154
Turk Marija 21, 51, 53, 54, 66, 80, 96, 101, 115, 118, 129, 131, 133,134, 140, 142,144, 146, 150,151, 154,157, 171, 247,248
Turk Marijan 134, 146
Turk Marko 123, 141, 145
Turk Martin 21, 129, 133, 141, 151, 154, 157
Turk Matejka 103
Turk Matija 16, 38, 129, 131, 143, 248
Turk Milena 148
Turk Milka 115, 143,144, 154, 171
Turk Miroslav 34, 39, 134, 143,144
Turk Nevenka 151, 155
Turk Nivec 142
Turk Olga 134
Turk Petar 34, 134, 141, 143, 145, 151, 154
Turk Roman 32
Turk Rozika 171
Turk Slavica 146, 171, 252
Turk Slavko 171
Turk Sonja 148
Turk Srečko 34, 134, 146
Turk Stjepan 21, 129, 131, 141, 143
Turk Suzana 144
Turk Ursula 50, 55, 115, 131
Turk Valentin 32, 33, 114,115, 141, 143
Turk Željko 168, 171
Turk Žarko 144
Turk Čop Milka 36
Turk Klepac Franjica 34
Turk Lipovac Franjica 39
Turk Troha Franjica 33
Tušek 10, 16, 41, 45, 92, 98, 118, 212, 216
Tušek Agneza 93, 95, 98, 111, 133
Tušek Alojzija 94, 97, 105, 106
Tušek Anka 94, 113, 128
Tušek Antun 15, 32, 33, 38, 93, 98, 133
Tušek Apolonija 93, 97, 104,105, 128
Tušek Elizabeta 93, 111
Tušek Filip 32, 98, 99, 128, 133
Tušek Franjica 94, 96, 125
Tušek Franjo 125
Tušek Gašpar 230
Tušek Gertruda 90, 93, 95
Tušek Grga 94
Tušek Helena 91, 95, 97
Tušek Ivan 33, 93, 94, 96, 98
Tušek Ivka 94, 96, 97, 116, 128, 194
Tušek Jakov 21, 33, 34, 93, 97, 128
Tušek Josip 128, 133
Tušek Josipa 96, 105
Tušek Juraj 21, 93, 95
Tušek Margareta 93, 95, 97, 114

prezimę je jemi s t r a n

Tušek Marija 84, 93, 98, 111, 119, 128, 191, 192, 243
Tušek Matija 93, 94, 133
Tušek Mihael 93
Tušek Milan 23, 94, 95
Tušek Rudolf 33, 94, 98
Tušek Srečko 23, 25, 94, 148,149
Tušek Stanislav 39, 98, 133
Tušek Šimun 244
Tušek Vera 158
Tušek Vladimir 38, 98
Tušek Ožbolt Apolonija 36
Urbiha Marija 86
Uteunik 45
Vesel 46, 113
Vesel Aleksandar 226, 228
Vesel Anica 94, 228
Vesel Antun 112
Vesel Barbara 148
Vesel Božena 235, 244, 246
Vesel Brigita 113
Vesel Dragutin 35, 228
Vesel Filip 113
Vesel Franjica 113
Vesel Franjo 113, 246
Vesel Ivan 112
Vesel Ivka 100
Vesel Jelka 235
Vesel Josip 32, 100, 112, 113, 148, 246
Vesel Julka 139
Vesel Marija 36, 228
Vesel Marta 246
Vesel Matilda 227
Vesel Nevenka 113
Vesel Rajko 227
Vesel Ružica 228
Vesel Viktor 113, 139
Vesel Zoran 148
Vesel Željka 148
Vignjević Petra 98
Volf Adam 187
Volf Agneza 117
Volf Alojz 134
Volf Angela 66
Volf Antonija 100, 117, 182, 185, 187, 190, 212
Volf Antun 71, 100, 117, 134,135, 146, 182, 184, 185,187, 189, 258
Volf Apolonija 74, 99, 189
Volf Blaž 99, 109, 134
Volf Božica 34, 191
Volf Branka 56
Volf Branko 56
Volf Cvijeta 34, 187
Volf Danica 187, 191

Prezimę je jemi s t r a n

Volf Darinka 109
Volf Davorka 145
Volf Elizabeta 51, 182, 184
Volf Filip 182
Volf Florijan 38, 187, 189, 244, 246
Volf Franjica 34, 37, 56, 100, 116,117, 134, 146, 182, 184,187, 189, 191
Volf Franjo 100, 109,134, 144, 182, 185, 187, 191, 220
Volf Gašpar 182, 184
Volf Gertruda 62, 64, 182, 186
Volf Helena 68, 71, 117, 182
Volf Ivan 21, 38, 56, 182, 186,187, 189
Volf Ivka 37, 68, 100, 182, 184,187, 191
Volf Izidor 38, 191
Volf Jakob 15, 135, 182, 186, 189
Volf Josip 33, 34, 71, 100, 109, 123, 134, 182, 184, 186,187, 189,191, 243
Volf Julijana 134, 187, 189, 192
Volf Juraj 15, 21, 71, 117, 131, 135, 181,182, 184, 186
Volf Katarina 184, 186,187, 189,190
Volf Klara 71
Volf Kristjan 191
Volf Lovro 182, 186, 189
Volf Ljiljana 145, 168
Volf Magdalena 71
Volf Margareta 71, 182, 186
Volf Marija 36, 64, 65, 67, 71, 96, 99,100, 105, 109, 117, 134,135, 146, 151, 182, 184,187, 189,190, 192
Volf Marijan 187, 191
Volf Marko 86, 135, 182, 184
Volf Matija 21, 34, 38, 100, 134, 184, 186,187, 192
Volf Mihael 182, 189
Volf Milka 135, 185, 187, 191
Volf Pavao 21, 71, 99, 151, 184, 189
Volf Petar 21, 134
Volf Slavica 187, 189, 191
Volf Slavko 20, 134, 187
Volf Stjepan 71, 151, 182,183, 186,187
Volf Urban 71, 186
Volf Valentin 37, 100, 117, 184,185, 187, 191
Volf Vida 187, 191
Volf Zdenka 109, 134
Volf Zorka 187
Volf Čop Angela 34
Volf Klepac Marija 36
Volf Ožbolt Marija 38
Volf Troha Franjica 38
Vukelić Franjica 187
Zajc 46
Zajc Alojz 158

prezimę je jemi s t r a n

Zajc Josip 158
Zajc Miha 34, 158
Zajc Vera 158
Zajc Zdenka 158
Zavrtnik 46, 108, 116
Zavrtnik Anton 108, 116
Zavrtnik Antonija 108, 116
Zavrtnik Elizabeta 104
Zavrtnik Florijan 108
Zavrtnik Franjica 91, 108
Zavrtnik Franjo 34, 108, 133
Zavrtnik Ivan 108
Zavrtnik Jakov 108
Zavrtnik Josip 108
Zavrtnik Lovro 34, 108
Zavrtnik Marija 108, 116, 133
Zavrtnik Zorka 108
Zbašnik 40, 41, 42, 45, 47, 74, 84, 212, 216
Zbašnik Agneza 62, 84, 90, 100,101, 118, 197
Zbašnik Albina 164
Zbašnik Alojzija 164
Zbašnik Andrija 27, 70
Zbašnik Antonija 84, 116, 119, 163
Zbašnik Antun 15, 33, 74, 84, 119, 162,165, 234, 235, 238
Zbašnik Blaž 118, 162
Zbašnik Branka 165
Zbašnik Cvetko 165
Zbašnik Elizabeta 84, 162
Zbašnik Ema 164
Zbašnik Filip 34, 163, 165
Zbašnik Franjica 163-165
Zbašnik Franjo 38, 74, 84, 119, 163, 165
Zbašnik Gertruda 95, 162
Zbašnik Ivan 21, 32, 84, 101,102, 119, 130, 162, 165, 244, 252
Zbašnik Ivka 78, 84, 101, 119, 163,165, 195, 235
Zbašnik Jakob 21, 118, 162,163
Zbašnik Josip 74, 84, 119, 163
Zbašnik Juraj 33, 74, 119, 162
Zbašnik Katarina 74, 163
Zbašnik Margareta 130, 163
Zbašnik Marija 58, 74, 75, 77, 80, 84, 101, 103, 119, 162,163, 165
Zbašnik Mihael 15, 74, 162
Zbašnik Milan 33
Zbašnik Miroslav 74, 119
Zbašnik Mladenka 252
Zbašnik Olga 57
Zbašnik Rudolf 74, 119
Zbašnik Slavica 94, 165
Zbašnik Uršula 103,104, 162
Zbašnik Valentin 84, 162
Zbašnik Vitomir 80

Prezimę je jemi stran

Zbašnik Zorka 74, 164
Zbašnik Željko 74
Zemljič Filip 139
Zrinski 10
Zrinski Petar 9, 10, 214
Žagar 8, 10, 14, 46, 48, 59, 63, 69, 84, 86, 91, 92, 108, 212, 216
Žagar Adalbert 50, 55
Žagar Agata 35
Žagar Agneza 51, 52, 56
Žagar Alojz 50, 91, 120, 170, 181
Žagar Alojzija 85, 105
Žagar Amalija 52
Žagar Ana 85, 91100
Žagar Andrija 55
Žagar Angela 50, 52, 181
Žagar Antonija 51, 53, 90, 91, 120, 181, 238
Žagar Antun 38, 50, 53, 55, 84, 85, 91,120, 170, 171, 181, 239
Žagar Apolonija 51, 52, 57, 63, 66, 74, 84, 90, 91,112
Žagar Barbara 49, 195
Žagar Bartol 49, 51
Žagar Blaž 15, 49, 91, 246, 247
Žagar Boris 247
Žagar Davor 239
Žagar Dragutin 132, 156, 159
Žagar Elizabeta 49
Žagar Ema 229
Žagar Emil 50, 51, 59
Žagar Ferdinand 50, 53, 56, 91, 170, 181
Žagar Filip 35, 56, 170, 171, 236, 238, 241
Žagar Florijan 52, 170
Žagar Franjica 35, 37, 50, 52, 54, 56, 57, 84, 86, 91, 99, 102, 120, 170, 181, 195
Žagar Franjo 21,53,55,78, 85, 91,108, 120, 170, 181, 218, 220, 229, 234, 236, 241, 242, 246
Žagar Gabrijela 53
Žagar Gašpar 48, 92
Žagar Gertruda 49, 91
Žagar Gregor 49

Žagar Helena 50, 71, 88, 90, 91, 94, 170
Žagar Ina 208
Žagar Ivan 32, 34, 35, 50, 51, 53, 78, 85, 91, 92, 120, 181, 231, 238, 239, 241, 248, 249
Žagar Ivka 35, 50, 52, 55, 57, 64, 66, 85, 92, 99, 108, 117, 126, 181, 194, 247
Žagar Juraj 50, 52,55,56, 67,84,108,170,181, 258
Žagar Jakov 21, 32, 50, 51, 55, 68, 84, 90, 9 170, 226, 227, 229
Žagar Josip 35, 49, 50, 55, 57, 68, 85, 89, 91, 92, 120, 170, 229, 231, 236, 258
Žagar Josipa 84, 85, 116

prezimę je jemi stran

Žagar Katarina 52, 85, 170
Žagar Kristina 134
Žagar Lovro 15
Žagar Ludvik 170
Žagar Magdalena 50, 51, 55, 56
Žagar Marija 49, 50, 53, 55, 57, 78, 82, 84, 85, 90, 92, 101, 102, 104, 105, 108, 170, 181, 230, 234, 238, 248
Žagar Marijan 247
Žagar Marin 208
Žagar Marinko 208, 209
Žagar Marko 49, 55, 85
Žagar Matija 50, 52, 56, 68, 84, 91, 120, 170, 248
Žagar Mihael 49, 51, 90, 92
Žagar Milan 236
Žagar Milka 52, 53
Žagar Miljenka 52
Žagar Mirko 34, 236
Žagar Miroslava 50, 78
Žagar Nevenka 239
Žagar Olga 170
Žagar Petar 35, 50, 53, 84, 85, 91, 120
Žagar Polikarp 52
Žagar Rafael 50
Žagar Roman 56, 170, 181
Žagar Ružica 52
Žagar Slavica 52, 170
Žagar Stanko 56, 68, 170
Žagar Stjepan 50, 53, 55, 57, 68, 170
Žagar Šimun 49
Žagar Terezija 57, 97, 98
Žagar Tomaš 48
Žagar Uršula 55, 66
Žagar Valentin 15, 49, 57, 68, 91, 120, 181
Žagar Veronika 56
Žagar Vincenca 50, 55
Žagar Vinko 38, 91, 229
Žagar Zorka 52, 85, 170, 181
Žnidaršič Lojze 220
Žurga Agneza 46
Žurga Antun 38
Žurga marija 34, 82
Žurga Tomas 46

Prezimę je jemi s t r a n

Tušek Franjica 94, 96, 125
Tušek Franjo 125
Tušek Gašpar 230
Tušek Gertruda 90, 93, 95
Tušek Grga 94
Tušek Helena 91, 95, 97
Tušek Ivan 33, 93, 94, 96, 98
Tušek Ivka 94, 96, 97, 116, 128, 194
Tušek Jakov 21, 33, 34, 93, 97, 128
Tušek Josip 128, 133
Tušek Josipa 96, 105
Tušek Juraj 21, 93, 95
Tušek Margareta 93, 95, 97, 114
Volf Darinka 109
Volf Davorka 145
Volf Elizabeta 51, 182, 184
Volf Filip 182
Volf Florijan 38, 187, 189, 244, 246
Volf Franjica 34, 37, 56, 100, 116,117, 134, 146, 182, 184,187, 189, 191
Volf Franjo 100, 109,134, 144, 182, 185, 187, 191, 220
Volf Gašpar 182, 184
Volf Gertruda 62, 64, 182, 186
Volf Helena 68, 71, 117, 182
Volf Ivan 21, 38, 56, 182, 186,187, 189
Volf Ivka 37, 68, 100, 182, 184,187, 191
Volf Izidor 38, 191
Volf Jakob 15, 135, 182, 186, 189
Volf Josip 33, 34, 71, 100, 109, 123, 134, 182, 184, 186,187, 189,191, 243
Volf Julijana 134, 187, 189, 192
Volf Juraj 15, 21, 71, 117, 131, 135, 181,182, 184, 186
Volf Katarina 184, 186,187, 189,190
Volf Klara 71
Volf Kristjan 191
Volf Lovro 182, 186, 189
Volf Ljiljana 145, 168
Volf Magdalena 71
Volf Margareta 71, 182, 186
Volf Marija 36, 64, 65, 67, 71, 96, 99,100, 105, 109, 117, 134,135, 146, 151, 182, 184,187, 189,190, 192
Volf Marijan 187, 191
Volf Marko 86, 135, 182, 184
Volf Matija 21, 34, 38, 100, 134, 184, 186,187, 192
Volf Mihael 182, 189
Volf Milka 135, 185, 187, 191
Volf Pavao 21, 71, 99, 151, 184, 189
Volf Petar 21, 134
Volf Slavica 187, 189, 191

prezimę je jemi s t r a n

Volf Agneza 117
Volf Alojz 134
Volf Angela 66
Volf Antonija 100, 117, 182, 185, 187, 190, 212
Volf Antun 71, 100, 117, 134,135, 146, 182, 184, 185,187, 189, 258
Volf Apolonija 74, 99, 189
Volf Blaž 99, 109, 134
Volf Božica 34, 191
Volf Branka 56
Volf Branko 56
Volf Cvijeta 34, 187
Volf Danica 187, 191
Zajc Josip 158
Zajc Miha 34, 158
Zajc Vera 158
Zajc Zdenka 158
Zavrtnik 46, 108, 116
Zavrtnik Anton 108, 116
Zavrtnik Antonija 108, 116
Zavrtnik Elizabeta 104
Zavrtnik Florijan 108
Zavrtnik Franjica 91, 108
Zavrtnik Franjo 34, 108, 133
Zavrtnik Ivan 108
Zavrtnik Jakov 108
Zavrtnik Josip 108
Zavrtnik Lovro 34, 108
Zavrtnik Marija 108, 116, 133
Zavrtnik Zorka 108
Zbašnik 40, 41, 42, 45, 47, 74, 84, 212, 216
Zbašnik Agneza 62, 84, 90, 100,101, 118, 197
Zbašnik Albina 164
Zbašnik Alojzija 164
Zbašnik Andrija 27, 70
Zbašnik Antonija 84, 116, 119, 163
Zbašnik Antun 15, 33, 74, 84, 119, 162,165, 234, 235, 238
Zbašnik Blaž 118, 162
Zbašnik Branka 165
Zbašnik Cvetko 165
Zbašnik Elizabeta 84, 162
Zbašnik Ema 164
Zbašnik Filip 34, 163, 165
Zbašnik Franjica 163-165
Zbašnik Franjo 38, 74, 84, 119, 163, 165
Zbašnik Gertruda 95, 162
Zbašnik Ivan 21, 32, 84, 101,102, 119, 130, 162, 165, 244, 252
Zbašnik Ivka 78, 84, 101, 119, 163,165, 195, 235
Zbašnik Jakob 21, 118, 162,163
Zbašnik Josip 74, 84, 119, 163
Zbašnik Juraj 33, 74, 119, 162

Prezimę je jemi s t r a n

Zbašnik Zorka 74, 164
Zbašnik Željko 74
Zemljič Filip 139
Zrinski 10
Zrinski Petar 9, 10, 214
Žagar 8, 10, 14, 46-48, 59, 63, 69, 84-86, 91-92, 108, 212, 216
Žagar Adalbert 50, 55
Žagar Agata 35
Žagar Agneza 51, 52, 56
Žagar Alojz 50, 91, 120, 170, 181
Žagar Alojzija 85, 105
Žagar Amalija 52
Žagar Ana 85, 91100
Žagar Andrija 55
Žagar Angela 50, 52, 181
Žagar Antonija 51-53, 90-91, 120, 181, 238
Žagar Antun 38, 50-53, 55, 84-85, 91,120, 170-171, 181, 239
Žagar Apolonija 51, 52, 57, 63, 66, 74, 84, 90-91,112
Žagar Barbara 49, 195
Žagar Bartol 49, 51
Žagar Blaž 15, 49, 91, 246-247
Žagar Boris 247
Žagar Davor 239
Žagar Dragutin 132, 156, 159
Žagar Elizabeta 49
Žagar Ema 229
Žagar Emil 50, 51, 59
Žagar Ferdinand 50, 53, 56, 91, 170, 181
Žagar Filip 35, 56, 170-171, 236, 238, 241
Žagar Florijan 52, 170
Žagar Franjica 35, 37, 50, 52, 54, 56, 57, 84, 86, 91, 99, 102, 120, 170, 181, 195
Žagar Franjo 21,53,55,78, 85, 91, 108, 120, 170, 181, 218-220, 229, 234, 236, 241-242, 246
Žagar Gabrijela 53
Žagar Gašpar 48, 92
Žagar Gertruda 49, 91
Žagar Gregor 49

Žagar Helena 50, 71, 88, 90-91, 94, 170
Žagar Ina 208
Žagar Ivan 32, 34, 35, 50, 51, 53, 78, 85, 91-92, 120, 181, 231, 238-239, 241, 248-249
Žagar Ivka 35, 50-52, 55, 57, 64-66, 85, 92, 99, 108, 117, 126, 181, 194, 247
Žagar Juraj 50-52,55,56, 67,84,108,170,181, 258
Žagar Jakov 21, 32, 50, 51, 55, 68, 84, 90-9 170, 226-227, 229
Žagar Josip 35, 49, 50, 55, 57, 68, 85, 89, 91-92, 120, 170, 229, 231, 236, 258
Žagar Josipa 84-85, 116

prezimę je jemi s t r a n

Žagar Katarina 52, 85, 170
Žagar Kristina 134
Žagar Lovro 15
Žagar Ludvik 170
Žagar Magdalena 50, 51, 55, 56
Žagar Marija 49, 50-53, 55-57, 78, 82, 84-85, 90-92, 101, 102, 104-105, 108, 170, 181, 230, 234, 238, 248
Žagar Marijan 247
Žagar Marin 208
Žagar Marinko 208-209
Žagar Marko 49, 55, 85
Žagar Matija 50, 52, 56, 68, 84, 91, 120, 170, 248
Žagar Mihael 49, 51, 90, 92
Žagar Milan 236
Žagar Milka 52, 53
Žagar Miljenka 52
Žagar Mirko 34, 236
Žagar Miroslava 50, 78
Žagar Nevenka 239
Žagar Olga 170
Žagar Petar 35, 50, 53, 84-85, 91, 120
Žagar Polikarp 52
Žagar Rafael 50
Žagar Roman 56, 170, 181
Žagar Ružica 52
Žagar Slavica 52, 170
Žagar Stanko 56, 68, 170
Žagar Stjepan 50-53, 55-57, 68, 170
Žagar Šimun 49
Žagar Terezija 57, 97-98
Žagar Tomaš 48
Žagar Uršula 55, 66
Žagar Valentin 15, 49, 57, 68, 91, 120, 181
Žagar Veronika 56
Žagar Vincenca 50, 55
Žagar Vinko 38, 91, 229
Žagar Zorka 52, 85, 170, 181
Žnidaršič Lojze 220
Žurga Agneza 46
Žurga Antun 38
Žurga Marija 34, 82
Žurga Tomas 46



DU JĘ NAPISOU TO KNIGO?

To knigo jȩ napisou Slavko Malnar z Rounic (r. 1937.). Pa Gerjansku jȩ pisou zatu da be sȩ u̯obuaru̯ou spamin na ta govor ke ima vsak dan mȩjn govornikou. Tu jȩ pȩrua negou̯a kniga na damačen govore. Da zdȩj jeh jȩ napisou dȩvit pa heru̯asku, ano pa pa krajnsku.

V čebranskeh Garačah sȩ mau dergače mejnjo ko na Kuzjen Vȩrhe. Zatu jȩ unu kar sȩ tičȩ Majȩrja je negovȩ okolicȩ pisanu tok ko sȩ u̯ani mejnjo, a une tal ke sȩ u̯odnaša na prezidanskȩ Garačȩ pa tak ko sȩ mejnjo u̯okul Kuzjega Vȩrha, pisan jȩ pa nihu. Da be bu̯o kȩj mȩjn grešak mo jȩ Andrejček Zbašnik (Mergitne s Parga), naš vsȩstrane umjetnik ke du̯abru pazna gerjanske pamejnek, naridu lekturo za pȩrveh dvejstu šist stani. Dau jȩ pisce du̯abrȩ sugestiję, a papravu mo jȩ reči ke nejso blȩ napisanę čistu pa gerjansku. Za govor Kuzjega Vȩrha jȩ napakȩ papravu je dau navȩ padatkȩ Rudolf Janeš (Rudȩ u̯od Lekačov). U̯an najbel pazna govor svajga kraja. Anmo je drugmo u̯od sȩrca fala.

Kok be kniga zešu̯a dȩ nejma pȩr ne svajeh pȩrstou predsjednik čebranskȩ Maticȩ hrvatskȩ ke mo jȩ jemi Ivica Janeš. U̯an jȩ urednik knjigȩ, a perpavu jo jȩ je za štampejni. Njȩmo sȩ zahvaliu̯an anajste krat, zak jȩ biu urednik vseh anajst knig, a Matica kiro u̯ode, bu̯a jȩ izdavač.

Te sȩ marȩn zahu̯alet vsen leden z Gerjanskega ke so me pamagale rezjasnet unu kar nejsen vejdu u̯od Garačou.

Hvala našmo gaspude, velečasnemo Josipe Malnarje ke me jȩ dapustu paglidat v starȩ cerkvinȩ knigȩ, je časnen sjȩstran s pastoralnega centra Čeber.

Slavko Malnar

BIBLIOGRAFIJA

Blaznik, Pavle	Loški razgledi	Škofja Loka,	1979.
Burić, Antun	Povijesna antroponim. Gorskog kotara	Rijeka,	1979.
Cividini, Ante	Gorski kotar	Zagreb,	1934.
Čorak, Željka	Krhotine	Zagreb,	
Ferent Tone	Ubija se premalo	Ljubljana,	1999.
Jurković, Viktor	Na zemlji goranskoj	Rijeka,	1980.
Južnič, Stanislav	Dvig iz pragozda in zaton vanj	Fara,	2009.
Karaman, Igor	Ekonomika kasnofeud. vlastelinstava	Zagreb,	1978.
Kebe, Janez	Loška dolina z Babnim Poljem	Ljubljana,	1996.
Kolenc Drago	Dober dan, Krpanova dežela	Postojna,	2006.
Malnar, Slavko	Čabarske žrtve fašizma	Čabar,	2009.
Malnar, Slavko	Povijest čabarskog kraja	Čabar,	2007.
Malnar, Slavko	Prezimena u Čabarskom kraju,	Čabar,	2010.
Ožbolt, Milena	Andrejeva stopinja	Ljubljana,	2004.
Ožbolt, Tone	Dežela Petra Klepca	Kočevje,	1975.
Šumrada, Vinko Ulaka		Ljubljana,	1972.

DRUGI DOKUMENTE

Cartela di Casa comune du Concanera	1860 – 1942. lejtu
Matične knjige rođenih župe Čabar	1716 – 1780. "
Matična knjiga rođenih župe Tršće	1816 – 1857. "
Matična knjiga vjenčanih župe Čabar	1707 – 1780. "
Matična knjiga umrlih župe Čabar	1707 – 1784. "
Popis stanovnika općine Čabar	1810 – 1920. "
Status animarum župe Čabar	1760 – 1880. "
Stališ duša župe Tršće	1810 – 1940. "

KEJ JĘ KĘJ

RIJEČ UREDNIKA - BESEJDA UREDNIKA 3
ZAČITEK 5
JEMI JE PERPADNAST 7
KRĘJ JE TỤO....9
NASELIVEJNI 9
KAN KIRI GARAČE PERPADAJO 12
STANOVNIŠTUO....13
DRUŠTENU ŽEVLĘJNI 18
- Šula je šulejni....19
- Politika 20
- Duhounu ževlęjni 20
GASPADARSTỤO....22
- Tergavinę pa uoštariję 25
INFRASTRUKTURA....25
- Cesti je pute 25
- Telefunskę vizę....26
- Ụopskęrba z ụado 26
- Letrika 27
- Ụoduažejni smętja 27
PAMEJNEK 28
NAUADĘ....28
- Hadęjni pa ụase....28
- Plis je papeuka 29
- Nụašna....29
- Čestitarje, tepiškarje 30
- Vezanske žigen 30
KAJ SO PRAVLE TASTARI GERJANCE 31
- Tjouc na prudaj 31
- Devje muž....31
- Kapiši 31
GARAČE V DRUGMO SVETSKEMO RATE 31
- Vbiti izven borbę 32
- Žrtvę konventracijskega logorja Rab 33
- Žrtvę koncentracijskega logorja Gonars 36
- Žrtvę koncentracijskega logorja Trevizo....38
- Paginle v partizanah....38
- Drugę žrtvę 39
- Partizanskę žrtvę 39
NAJSTARJE ZAPISE O STANOVNIKAH 40
POPIS LEDI PA DRŽINAH JE NASELJAH....46
TERSTJANSKI GARAČE....48
ČEBRANSKI GARAČE – GERJANSKU....70
GARAČE ỤOŽJĘ PADRUČJĘ....81
NĘREZVĘRŠČĘNI STANOVNIKE....210
PREZIMENA PA BROJNOSTE 212
PREZIDANSKE GARAČE 213
KEJ SO PREZIDANSKE GARAČE ?....213
KRĘJ JE TỤO 214

STANOVNIŠTVO 215
PAMEJNEK 217
GASPADARSTVO 218
KULTURNU JE DRUŠTVENU ŽEVLĘJNI 221
DUHOVNU ŽEVLĘJNI 222
NASELJA IMAJNA JE LEDI 225
MILANAV VORH 253
KAR SĘ TIČĘ VSEH GARAČOV 256
KRATKI STARI ZAPISE 257
SKRAJŠANU 259
SAŽETAK 262
POVZETEK 265
POPIS FOTOGRAFIJ 268
POPIS MEJST 269
POPIS PREZIMEN JE JEMIN 274
DU JĘ NAPISOU TO KNIGO 290
BIBLIOGRAFIJA 291

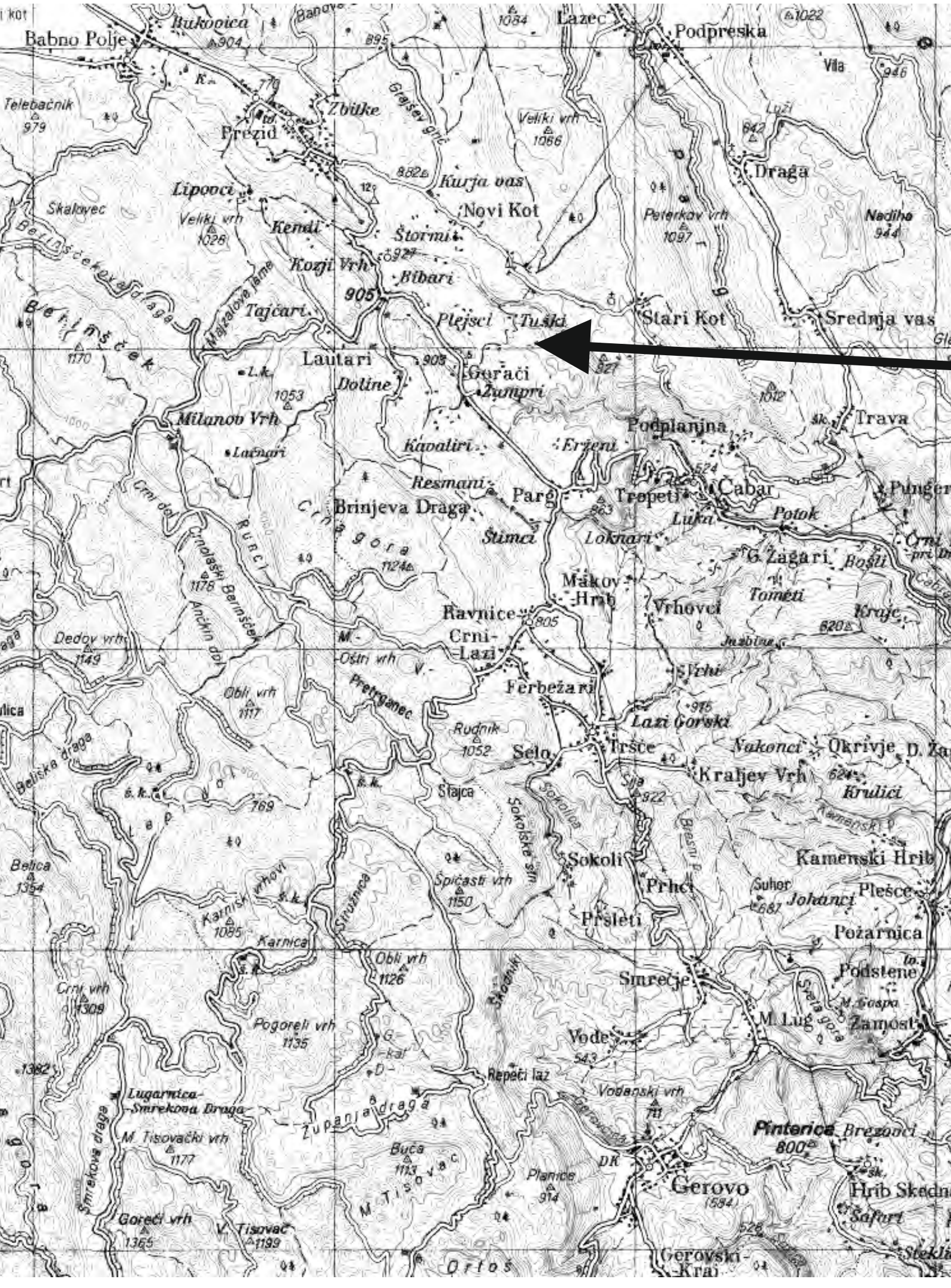

Babno Polje
Bukovica
Lazec
Podpreska
Vila
Telebačnik
979
Zbitke
Prezid
Grajšev grič
Veliki vrh
1066
Luži
Draga
Lipovci
Kurja vas
Novi Kot
Skalovec
Veliki vrh
1026
Kendi
Štormi
Peterkov vrh
1097
Nadiha
944
Kozji Vrh
Bibari
905
Tajčari
Plejsci
Tuški
Stari Kot
Srednja vas
Lautari
Doline
Gorači
Žumpri
Milanov Vrh
Lačnari
Kavaliri
Erženi
Podplanjna
Trava
Resmani
Parg
Tropeti
Čabar
Punger
Brinjeva Draga
Štimci
Loknari
Luka
Potok
Crna gora
G. Žagari
Bošli
Makov Hrib
Vrhovci
Tometi
Ravnice
Crni-Lazi
Kraje
Dedov vrh
1149
Oštri vrh
Ferbežari
Vrhi
Obli vrh
1117
Pretrganec
Lazi Gorski
Rudnik
1052
Selo
Tršče
Nakonci
Okrivje
Kraljev Vrh
Krulici
Belica
1354
Sokoli
Kamenski Hrib
Špičasti vrh
1150
Prhci
Suhor
Johanci
Plešce
Karnica
Pršleti
Požarnica
Obli vrh
1126
Podstene
Crni vrh
1309
Smrečje
Pogoreli vrh
1135
Vode
M. Lug
Žamost
Repeči laz
Lugarnica-Smrekova Draga
Vodanski vrh
Pinterica
800
Brezovci
M. Tisovački vrh
1177
Buča
1113
Planice
914
Gerovo
Hrib Skedn
Goreči vrh
1365
V. Tisovač
1199
Gerovski-Kraj
Orlos



PODRUČJE GORAČA

ISBN 978-953-7541-32-3

978-953-7541-32-3