Primorski DNEVNIK

št. 236 (16.273) leto LIV.

PRIMORSKI DNEVNIK je začel izhajati v Trstu 13. maja 1945 [illegible] dnevnik PARTIZANSKI DNEVNIK [illegible] decembra 1943 v vasi Zakriž nad Cerkljami [illegible] na ciklostil. Od 5. do 17. septembra 1944 se je tiskal v tiskarni "Doberdob" v Govcu pri Gorenji Trebuši, od 18. septembra 1944 do 1. maja 1945 v tiskarni "Slovenija" pod Vojskim pri Idriji, do 7. maja 1945 pa v osvobojenem Trstu, kjer je izšla zadnja številka. Bil je edini tiskani partizanski DNEVNIK v zasužnjeni Evropi.

TRST - Ul. Montecchi 6 - Tel. 040 7786300
GORICA - Drevored 24 maggio 1 - Tel. 0481 533382
ČEDAD - Ul. Ristori 28 - Tel. 0432 731190

1500 LIR POŠTNINA PLAČANA V GOTOVINI Spedizione in abbonamento postale 45% Art 2, comma 20/b, legge 662/96 - Filiale di Trieste

CARSO
last. Giraldi R.
LUCE
SPECIALIZIRANA TRGOVINA ZA ŠTEDILNIKE NA DRVA
OKRASNE PEČI
VGRADNE PEČI ZA KAMINE
NABREŽINA (TS)
Trg sv. Roka 105 tel. 040/200238

TOREK, 6. OKTOBRA 1998

Veter z vzhoda v Lloydova jadra

SERGIJ PREMRU

Včeraj ni odplula ena sama ladja, pač pa je ves Tržaški Lloyd, kot smo ga poznali doslej, odjadral na svojo zadnjo pot. Vzpon in padec je zaobjet v času od 2. avgusta 1836, ko so ustanovili Avstrijski Lloyd, skozi prvi veliki dosežek, ko so bile tri Lloydove ladje v prvem konvoju skozi Sueški kanal, prek časov, ko je bil kuhar na Lloydovem parniku sinonim za izvrstnega šefa najboljšega potniškega parnika, do zadnjih desetletji, ko je pomenil Tržaški Lloyd predvsem desetine milijard lir deficita na leto. Tega Lloyda od včeraj ni več in pravzaprav sploh ni odjadral, pač pa preprosto - utonil je v morju državnega izgubarstva.

Daljni vzhod, odkoder so pripluli novi lastniki, ni več dežela romantične madame Butterfly, pač pa agresivnih gospodarskih tigrov, ki imajo sicer v zadnjih časih nekoliko manj ostre kremplje kot do nedavnega, se vedno pa so v stanju, da mimogrede kupijo Tržaški Lloyd z namenom, da ga prenovijo, uveljavijo in pri tem seveda zaslužijo.

Tudi v Trstu se spreminja čas in sama fizična simbolika: na glavnem mestnem trgu ni več sedeža Tržaškega Lloyda, ugledna palača je že več let sedež deželne vlade, ki je na srečo potegnila iz zapuščenega skladišča lepi oljni sliki cesarja Franca Jožefa in cesarice Elizabete; palača zavarovalnice Lloyd Adriatico pri Sv. Andreju je dejansko last nemškega kapitala; sosednja črna palača Tržaškega Lloyda je od včeraj v rokah tajvanskih Kitajcev; od tod razgled sega do 7. pomola, ki ga upravljajo nizozemski specialisti za kontejnerski promet; tam daleč pod kraškim robom pri Socerbu stoji tovarna velikih ladijskih motorjev, v kateri je odločilni delničar finski partner. To so sadovi današnjega časa, ko ni več možno zapiranje in gojenje vrtička z obilnim namakanjem iz državnih blagajn, pač pa gospoduje neizprosna konkurenca. To je čas globalizacije, pa tudi čas, ko se spet uveljavljajo vrednote »velikega Trsta« v prejšnjem stoletju: edinstvena geografska lega pristanišča v središču Evrope, ugodna zakonodaja, ki omogoča hitro mednarodno poslovanje, in prispevek ljudi in pobud iz drugih krajev: včeraj iz bliž njih dežel, danes z vsega sveta.

ITALIJA / POTEM KO JE SKP Z VEČINO POTRDILA BERTINOTTIJEV PREDLOG O IZSTOPU IZ VLADNEGA ZAVEZNIŠTVA

Prodi jutri poroča zbornici Usoda vlade še nejasna

Francesco Cossiga ne bo glasoval za zaupnico - Vse bolj zaostreni odnosi v SKP, kjer je Cossutta zapustil predsedniško mesto

RIM - Predsednik vlade Romano Prodi bo jutri v poslanski zbornici preveril, ali ima še zadostno večino. Tako sta sklenila s predsednikom republike, potem ko je premier stopil na Kvirinal in poročal Scalfaru o sklepu večine SKP, da umakne vladi podporo.

Stanje je bilo sinoči zelo nejasno, saj kljub odstopu z mesta predsednika SKP Armando Cossutta ni zagotovil vladi podpore, pa tudi bivši predsednik republike Francesco Cossiga ni pripravljen podpreti vlade »brezplačno«. Na včerajšnji novinarski konferenci je dejal, da sedanje vlade ne bo podprl, podprl bi finasnčni zakon, top pa naj bi bilo uvod v rojstvo vlade širokih zavezništev, ki naj bi vključevala vse sile od Forza Italia do Levih demokratov. Ali bo v tej situaciji Prodi imel večino? Tajnik LD Massimo D'Alema sinoči ni bil ravno optimist. Če zbornica premieru ne bo potrdila zaupanice, se bo s krizo moral spoprijeti predsednik republike Scalfaro.

Odstop predsednika Cossutte, ki ga je Bertinotti takoj pozval, naj ga umakne, je vsekakor še poglobil razkol v Stranki komunistične prenove. Danes se bodo sestali njeni poslanci in senatorji, ki bodo odločali o zadržanju do finančnega zakona in do levosredinske vlade. Večina parlamentarcev je na Cossuttovi strani in zanimivo bo videti, če bo na seji prevladala strankina disciplina ali pa, kot pravi podpredsednica senata Ersilia Salvato, skrb za usodo stranke in italijanske levice.

Razkol v stranki ima medtem boleče posledice tudi v Furlaniji-Julijski krajini. Član vsedržavnega sveta stranke Stojan Spetič, ki je na strani Cossutte, meni, da bodo te posledice dramatične, manj pesimisti pa so Bertinottijevi pristaši.

Na 3.strani

Na slikah: levo Prodi pri Scalfaru, spodaj pa od leve proti desni Fausto Bertinotti, Armando Cossutta, Massimo d'Alema in Francesco Cossiga (AP)

Priznanje ravnateljici Nadi Pertot

LJUBLJANA - Minister za šolstvo in šport je podelil letošnje nagrade Republike Slovenije na področju šolstva. Med nagrajenci je tudi tržaška profesorica in ravnateljica Nada Pertot, ki je prejela nagrado za življenjsko delo na področju slovenskega šolstva v zamejstvu.

Na 4. strani

TRST / SVEČAN PREVZEM TRŽAŠKE POMORSKE DRUŽBE

Tajvanski Evergreen za krmilom Tržaškega Lloyda

TRST - S svečanostjo v občinskem gledališču Verdi se je včeraj predstavilo mestu novo lastništvo Tržaškega Lloyda, drugi največji svetovni brodar Evergreen s Tajvana. Namen družbe, je napovedal predsednik Chang Yung-fu, je vsidranje kontejnerskega prometa v središče Evrope in zato namerava spremeniti Lloyd v aktivno plovbno družbo svetovnih razsežnosti. Podjetniki, kakor tudi predstavniki krajevnih ustanov, so sprejeli z navdušenjem namere novega lastništva, tudi sindikati so pokazali veliko zanimanje, obenem pa skrb, da ne bi zmanjševali osebštevila zaposlenih.

Na 5. strani

V Mačkoljah slovesno odkrili obeležje v spomin na požig vasi pred 55 leti

MAČKOLJE - Na pročelju Srenjske hiše v Mačkoljah so vzidali ploščo, ki nas spominja na požig vasi pred 55 leti. V nedeljo so spominsko ploščo slovesno odkrili. Svečanost, pri kateri so sodelovali godba iz Brega, MePZ Primorsko in mladi domači recitatorji, sta priredila v sodelovanju obe vaški društvi, SKD Primorsko in PD Mačkolje. Udeleženci so se zbrali ob spomeniku padlim v NOB, od koder so v sprevodu odšli do Srenjske hiše. Slavnostni govornik je bil podžupan Aldo Stefančič.

Na 7. strani

Od danes spet torkova športna priloga

Z današnjo številko se med bralce ponovno vrača Športna priloga Primorskega dnevnika. Športna sezona pravzaprav tudi pri nas nima nikoli konca, a z začetkom večine moštvenih prvenstev se bo na igrišča zgrnila prava armada športnikov in športnic naših društev. Nogometaši in namiznoteniški igralci in igralke že tekmujejo, košarkarji se jim bodo prav kmalu pridružili (kadeti so se jim že), konec meseca pa se bodo v tekmovalno areno podali odbojkarji in odbojkarice. Njim, kot seveda tudi vsem ostalim, bomo po svojih močeh posvetili čimveč pozornosti, ko bo sezona polno zaživela pa bomo letošnjo prilogo - z neprecenljivo pomočjo dopisnikov, sodelavcev in tudi odbornikov društev - še popestrili z nekaterimi novimi rubrikami.

FIRENCE / OB ZELO PODOBNIH STALIŠČIH DO KLJUČNIH VPRAŠANJ

Francosko-italijanski vrh se je začel zelo uspešno

Chirac za tesnejše francosko-nemško-italijansko koordinacijo

FIRENCE - Prvi dan francosko-italijanskega vrha v Firencah je francoski predsednik Jacques Chirac izrazil prepričanje, da je potrebno in primerno še okrepiti močno politično koordinacijo med Francijo, Nemčijo in Italijo. To je vsaj novinarjem povedal predstavnik za tisk italijanske vlade Ricardo Franco Levi po pogovorih med Chiracom in Prodijem. Levi je navedel, da je Chirac večkrat poudaril nujo te koordinacije

Predsednik italijanske vlade Prodi in francoski predsednik Jacques Chirac **(na telefoto Ap)** sta v poldrugournem pogovoru pregledala vse najpomembnejše evropske in mednarodne argumente in sta obenem poudarila dobre in zgledne odnose med Parizom in Rimom. Glede vročih mednarodnih tem predvsem glede Kosova imata Pariz in Rim podobna stališča. Glede evropskih tem sta predvsem proučila institucionalne reforme, ki bodo glavna tema prihodnjega vrha v Avstriji konec tega meseca. Spregovorila sta tudi o vprašanjih širitve Evropske unije, bilančne reforme, kmetijske, zunanje in varnostne politike. Prodi je obenem Chiracu prvič predstavil svoj predlog, da bi za razvojno politiko namenili del presežkov centralnih bank, ki jih bo sporožila uvedba evra.

Po pogovorih s Chiracom bo imel Prodi srečanje tudi s premierom Josipinom, ki je prispel v Firence poldrugo uro po Chiracu.

Medtem ko sta se Chirac in Prodi pogovarjala v Firencah, sta imela v letalu na povratku z evropskega vrha v Luxembourgu podobne pogovore šefa obeh diplomacij, Lamberto Dini in Hubert Vedrine. Ko sta se ob 20. uri udeležila večerje na prefekturi, ki jo je ponudil predsednik republike Scalfaro francoski in italijanski delegaciji, sta Dini in Vedrine v bistvu že izčrpale vse zunanjepolitične teme in ugotovila podobnost pogledov.

Precej bolj kočljivi so bili pogovori italijanskega notranjega ministra Giorgia Napolitana in njegovega francoskega kolega Jeana-Jacquesa Quejranna, saj sta načela vprašanje imigracije, ki bo prav tako ena od tem prihodnjega vrha EU v Avstriji. Ministra sta ugotovila, da se je od zadnjega francosko-italijanskega vrha sodelovanje izboljšalo, a da je treba še marsikaj storiti, tako da bo sodelovanje še tesnejše.

PERUGIA / PROCES PECORELLI

Andreotti trdi, da je bil žrtev neznanih zarotnikov

Novinarjevi napadi bivšega premiera naj ne bi zaskrbljali

PERUGIA - Večkratni predsednik vlade in minister Giulio Andreotti je včeraj prvič javno odgovarjal kot obtoženec na procesu zaradi umora novinarja Mina Peccorellija. Andreotti, ki je osumljen, da je naročil umor novinarja, mafija pa naj bi ga izvršila, da bi mu naredila uslugo, je zavrnil obtožbe, obenem pa je o vseh zadevi spregovoril z običajno ironijo.

Andreotti je dejal, da osebno ni nikoli spoznal Pecorellija, kljub temu pa mu je poslal neko švicarsko zdravilo proti glavobolu, ker je od svojega sodelavca Franca Evangelistija zvedel, da tudi novinarja muči glavobol. Večkratni premier je priznal, da je Evangelisti najbrž financiral Pecorellija, vendar je dodal, da za to podporo ni vedel. Dodal je, da mu je Evangelisti namignil, da namerava Pecorelli objaviti o domnevnih podkupninah, vendar zadevi ni dal nobene teže.

Večkratni predsednik vlade je menil, da se za obtožbami zoper njega skriva »sufler«, ni pa vedel, kdo bi lahko bil. Prikazal se je kot žrtev zarote, toda dejal, da imen zarotnikov ne pozna, čeprav je posumil, da je napad nanj povezan za zakoni za boj proti mafiji, ki so bili sprejeti, ko je bil predsednik vlade. Dejal je, da je šlo »za najbolj odločne protimafijske ukrepe v povojni italijanski zgodovini«, zato pa naj bi bil marsikomu v napoto.

Na telefoto AP Andreotti med včerajšnjim pričevanjem

VREME / NEURJA, NALIVI, POPLAVE IN PLAZOVI

Deževna ujma v Liguriji, severni Toskani in Venetu

Vremenoslovci predvidevajo za danes padavine do 200 milimetrov dežja - Visoka plima v Benetkah

GENOVA, BENETKE - Severno Italijo je včeraj zajel val slabega vremena z nalivi in plohami, ki so poplavili številne kraje v Liguriji, na severni obali Toskane, v Lombardiji in v Venetu. V prihodnjih dneh, morda jutri ali pojutrišnjem pa naj bi se deževna fronta pomaknila proti Jugu, v Kampanijo, kjer v Sarnu že trepetajo pred morebitnimi novimi hudimi posledicami ujme.

Vremenoslovci pripisujejo sedanje vremenske neprilike dvema fenomenoma: tropskemu ciklonu Jeanne, ki se je z juga pomaknil na Sredozemlje vse do Ligurskega morja, ter hladni kontinentalni fronti, ki bi se morala prav nad Ligurijo združiti s tropskim ciklonom. Klimatolog ustanove Enea Vincenzo Ferrara je napovedal, da naj bi se v prihodnjih urah ulilo nad vzhodno ligursko obalo in severno Toskano do 200 milimetrov dežja. Včeraj so v najbolj prizadetih krajih zabeležili 60 milimetrov padavin. **(Na telefoto Ap povodenj v Lucci)**

Na prizadetem območju je voda prekoračila struge kanalov, potokov in rek ter preplavila polja in ceste. Zalila je kletne prostore in pritlična stanovanja. Gasilci so delali neprenehoma, krajevne oblasti pa so svetovale civilni zaščiti naj poostri nadzorstvo, da bi hitro posegla v primeru potrebe.

Na toskanski obali v bližini Camaioreja so doživeli prebivalci reprizo povodenj in poplav iz preteklega tedna. Nekaj hiš so morali izseliti, ker jim je grozil plaz blata.

Hudo je bilo tudi v Venetu. V Benetkah je voda narasla za 105 centimetrov in poplavila Trg sv. Marka. Za danes napovedujejo še višjo plimo (+110 cm). Na cestnem obvozu pri Mestrah je bilo kritično. Zaradi prometne nesreče (tovornjak se je zaletel v tovornjak-cisterno, iz katere se je izlilo plinsko olje, ki je preplavilo 150 metrov cestišča) se je ustvarila v smeri proti Trstu 10 kilometrov dolga kolona avtomobilov, v smeri proti Benetkam pa kar 17 kilometrov. »Krivci« za to prometno godljo so bili radovedni avtomobilisti, ki jih je bolj kot vožnja zanimalo, kaj se je dogodilo na nasprotni strani cestišča...

POLITIKA / DEŽELA

V skupščini dolga debata o spremembah proračuna

TRST - Deželni svet se je včeraj ves dan ukvarjal z rebalansom letošnjega proračuna, ki vsega skupaj šteje petnajst členov. Do večera so jih svetovalci vsekakor odobrili le sedem, čeprav jih je dopoldne predsednik odbora Roberto Antonione pozval, naj pohitijo z delom. Pred pričetkom razprave je Antonione odgovoril na nekatera vprašanja in interpelacije svetovalcev.

Soočenje so uvedli poročevalci večine (Ferruccio Saro-FI) ter svetovalske manjšine (Michele Degrassi-LD, Roberto Antonaz-SKP, Mario Puiatti-zeleni in Pietro Arduini-SL), ki so na splošno ponovili že znana stališča o proračunskih spremembah. Oljka se zavzema, da bi deželni svet okvirno odobril sklepe prejšnjega odbora predsednika Giancarla Cruderja, Pol svobočin pa vztraja pri nekaterih amandmajih, ki so doslej zavirali odobritev tega finančnega manevra v višini približno 100 milijard lir. Večina teh sredstev je namenjena zdravstvu in prevozom.

Predsednik Dežele Antonione in predsednik deželnega sveta Antonio Martini sta se medtem včeraj srečala s poslanci in senatorji iz FJK, s katerimi sta obravnavala nekatera kočljiva vprašanja, med katerimi tudi parlamentarni postopek za zaščito slovenske manjšine in refinanciranje zakona za razvoj obmejnih področij. Seje so se udeležili senatorji Fulvio Camerini, Mitja Volčič, Giulio Camber in Giovanni Collino, poslanci Antonio Di Bisceglie, Roberto Menia, Mario Prestamburgo in Gualberto Niccolini ter evropski parlamentarec Gastone Parigi. Vsi so poudarili potrebo po tesnejših odnosih med deželno upravo in parlamentarci, ki očitno trenutno niso najboljši.

VIDEM / PRIPRAVE NA OBČINSKE VOLITVE

Danes odločitev o kandidatih centra?

Odločilna bo izbira Ljudske stranke - Bossi podprl kandidaturo Sergia Ceccottija

VIDEM - Današnji dan naj bi bil, vsaj po napovedih, odločilen za kandidature centra, desne sredine in - ali desnice na videmskih občinskih volitvah. Pogojnik je obvezen, kajti doslej je bilo napovedanih že mnogo podobnih »odločilnih« trenutkov, a se računica na tem delu političnega spektra ni izšla.

V središču razprave je možnost oblikovanja tako imenovanega »velikega centra«, ki naj bi ga sestavljali Forza Italia, Ljudska stranka, Cossigov UDR, CDU, Liberalci ter Unione Friuli. To druščino se te dni na medijskem trgu prodaja kot neke vrste »laboratorij«, ki naj bi bil za zgled tudi na vsedržavni ravni. Nekateri komentatorji pa jedko ugotavljajo, da gre za klasična strankarska spletkarjenja v slogu iz prve republike. So pa tudi znamenja nespornega dejstva, da je bipolarnost v Furlaniji-Julijski krajini nasedla na sipino, nekateri pravijo, da je propadla, še preden je lahko sploh zaživela.

Kakorkoli že, danes ali kvečjemu v prihodnjih dneh mora priti do odločitve, ker so roki za predstavitev list in kandidatur vse tesnejši. Jedro problema je stališče Ljudske stranke, ki se je, v nasprotju z vsedržavno usmeritvijo stranke ter v imenu tako imenovanega velikega centra dogovorila s Forza Italia, noče pa, da bi se zavezništvu približalo Nacionalnega zavezništva, niti v balotaži. Sedaj se lahko zgodi, da Ljudska stranka popusti v svojem stališču do NZ, kar pomeni, da bi sredinska lista dobila zeleno luč, vendar s politično osjo premaknjeno še bolj na desno. Če bi zamisel o velikem centru propadla, ima Ljudska stanka tri možnosti: ali tekmuje sama s svojim županskim kandidatom ali znova išče sedaj že bistveno težji dogovor z Levimi demokrati ali pa predstavi svojo listo in kot županskega kandata podpre Sergia Cecottija.

Tudi Cecottijeva kandidtura, ki jo podpira heterogena množica furlanskih avtonomističnih osebnosti in gibanj, se ponuja kot »laboratorij«, kar je v soboto dejal tudi vsedržavni ligaški lider Umberto Bossi, ki je formalno odobril Cecottijevo kandidaturo, ne le kot ekskluzivo Severne lige. V Bossijevem stališču pa ni težko zaznati zadrege, saj je gibanje po volilnih težavah in predvčerajšnji razporoki z Ligo veneto prisiljeno sprejemati kompromise.

Glede županskih kandidatov desne sredine je dejansko vprašanje še odprto. Govori se, naj bi imela še največ možnosti Enzo Cainero in Claudio Mussatto. (du)

DANES V OSPREDJU

Prodi bo jutri preveril, ali v zbornici lahko še računa na zadostno večino

Pod naslovom včerajšnji poogovor med premierom Prodijem in predsednikom republike Scalfdarom, spodaj pa bivši senator Stojan Spetič

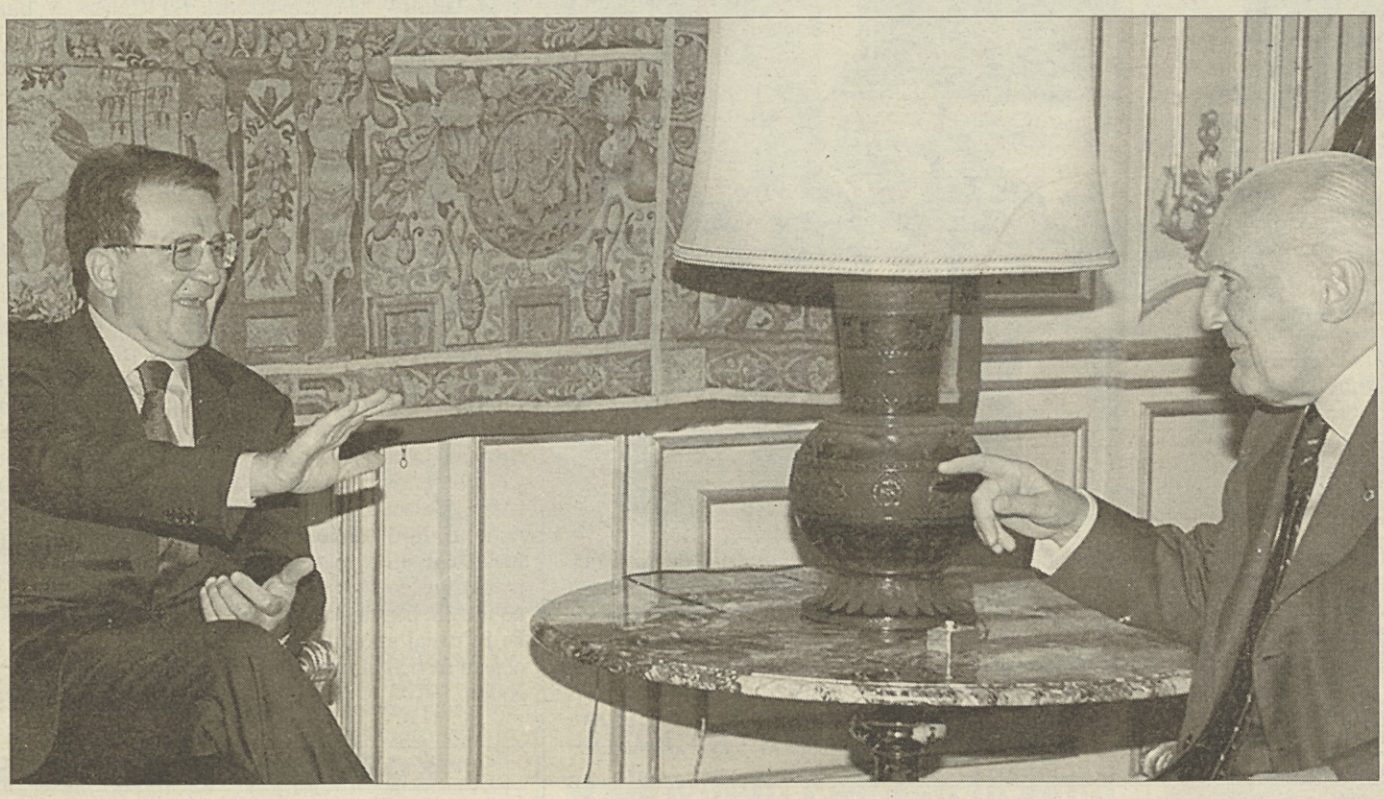

RIM - Predsednik vlade Romano Prodi bo v sredo poročal poslanski zbornici o politični situaciji. Italijanski premier bo moral preveriti v parlamentu, ali ima še večino. Tako sta soglasno odločila predsednik republike Oscar Luigi Scalfaro in predsednik vlade Prodi, potem ko je politični odbor Stranke komunistične prenove v nedeljo z večino glasov sprejel predlog tajnika Fausta Bertinottija, naj stranka ne odobri finančnega zakona in naj umakne podporo Prodijevi vladi.

Izid spopada v političnem odboru SKP ni nil nepričakovan, saj je vse kazalo, da bo Bertinotti prevladal nad predsednikom Armandom Cossutto s pomočjo trockistične levice ali vsaj enega od njenih delov. Kljub vsemu pa je nedeljska odločitev večine SKP pospešila zaostritev italijanske politične krize in predsednik vlade je - kot je bil napovedal - včeraj dopoldne stopil na Kvirinal. Tudi dejstvo, da je Oscar Luigi Scalfaro naročil premieru, naj preveri, ali ima v parlamentu še večino, ne preseneča, saj je bilo znano, da je predsednik republike zagovornik pristojnosti parlamenta, predvsem pa nasprotnik izvenparlamentarnih vladinih in političnih kriz. Zato, pred kakršno koli odločitvijo, želi Scalfaro jasen odgovor parlamenta.

Kaj se lahko zgodi v prihodnjih dneh pa zaenkrat ni še zelo jasno, saj je vprašanje, kje lahko Prodijeva vlada lahko najde nadometilo za podporo, ki ji je zmanjkala po umiku SKP iz vladinega zavezništva. Nekaj možnosti nakazuije dejstvo, da je Armando Cossutta odstopil z mesta predsednika SKP. Ta poteza - kot izjave parlamentarcev - ki so soglašali z njegovo analizo, nakazuje možnost, da bi del parlamentarcev komunistične stranke podprlo Prodijevo vlado, vendar njihovo število v poslanski zbornici, kjer je Oljka šibkejša, ne zadostuje. Potrebna je podpora drugih sil. To vprašanje je bilo v ospredju včerajšnje debate, ki delno razdvaja tudi Oljko, čeprav se v levosredniskem zavezništvu vsi zavedajo, da ni druge poti in da bi bil za državo in njeno politično ter gospodarsko stabilnost hud udarec, če bi se znašla v mednarodni vihri brez vlade, predvsem pa brez finančnega zakona (na to so politične sile včeraj zelo jasno opozorili tako sindikati kot podjetniki).

To je poudaril včeraj med novinarsko konferenco tudi bivši predsednik republike Francesco Cossiga, ki je podčrtal, da odgovoren odnos do države narekuje odobritev finančnega zakona, pa čeprav predlog, ki ga je izblikovala Prodijeva vlada, bivšemu predsedniku republike ni zelo všeč. Etape, ki jih je nakazal Cossiga med včerajšnjo novinarsko konferenco, so najprej odobritev finančnega zakona, nato pa oblikovanje vlade s široko politično osnovo (sodelovala naj bi tudi Forza Italia), ki naj bi krmarila državo do konca mandata. Cossiga pa je v isti sapi tudi podčrtal, da tej vladi ne bo izrekel zaupnice, ker je v opoziciji.

Predlog bivšega predsednika republike o vladi s široko politično osnovo, je izzval takojšnjo negativno reakcijo Kartela svobošcin, ki je s predsednikom poslancev FI Giuseppejem Pisanujem poudaril, da bo ostal v opoziciji, z drugimi predstavniki pa zahteval takojšen razpust parlamenta in voltive. Pa tudi tajnik Levih demokratov Massimo D'Alema, ki se je včeraj srečal s predsednikom vlade Prodijem, nato pa stopil na Kvirinal do predsednika Scalfara, ni sprejel predloga širokih zavezništev.

D'alema je na naovinarski konferenci poudaril, da ni kandidat za morebitnega novega predsednika vlade in ne namerava torej prevzeti Prodijevega mesta. Dodal je, da sta s premierom v popolnem sozvočju.

Voditelj LD je menil, da je bil Cossiga v svojem izvajanju prostisloven, saj je za odobritev finančnega zakona po mnenju D'Aleme treba tudi potrditi zaupanje Prodiju. »Dokaj razumno smo pričakovali neko podporo,« je dejal D'Alkema in priznal, da bi vlada imela težave, če te podpore ne bilo.

Tajnik Levih demokratov je tudi odgovoril na Bertinottijevo izvajanje. Odločno je zavrnil možnost sodelovanja »s tistimi, ki zrušdijo to vlado«. Bertinotti se je v poročilu in nato tudi v repliki zavzel za tesnejše vezi na levi, D'Alema pa jih je zavrnil in dejal, da pletenje teh niti ne bo možno niti ob glasovanju novega predsednika republike. Skratka D'Alema ni pripravljen omogočiti Bertinottiju, da bi se vrnil v igro, potem ko je s svojim umikom spravil prvo povojno levopsredinsko vlado na rob krize. Pustil pa je odprta vrata za sodelovanje, ko bi Bertinotti odstopil od svoje odločitve.

Včeraj je bila slika o stanju in razmerju moči na italijanski politični sceni zelo nejasna, čeprav ni bilo pri nobeni stranki zaznati izrazite želje po predčasnih volitvah. V sredo po debati v zbornici bi se morala izostriti, čeprav je vprašanje, ali bo strankam uspelo razplesti zapleten politični vozel.

Cossutta je odstopil, SKP v krizi

RIM - Včerajšnji odstop predsednika Armanda Cossutte je močno zaostril notranje odnose v Stranki komunistične prenove, ki je po nedeljskem glasovanju v vsedržavnem političnem svetu na robu razkola. Večina njegovih članov se je opredelila za radikalno stališče tajnika Fausta Bertinottija, ki je doživelo tudi podporo trockistične frakcije, tako da so Cossutta in njegovi ostali v manjšini.

Priletni predsednik je prehitel dogodke in včeraj, kot rečeno, odstopil. Ponovil je, da se mu Bertinottijevo stališče (proti finančnemu zakonu in proti Prodijevi vladi) zdi ne samo neutemeljeno, a tudi skrajno nevarno, tako za stranko, kot za levico in za vso državo. Cossutta je podčrtal, da bo dosledno spoštoval sklepe strankinega političnega sveta, naredil pa bo vse, da se preprečí padec levosredinske vlade. Gre za navidezno protislovje, ki jasno napoveduje, da se notranja bitka sedaj seli v parlamentarno skupino SKP, kjer so Cossuttovi pristaši v večini.

Žal mi je za njegov odstop, je Cossuttovo odločitev komentiral Bertinotti, ki je takoj pozval predsednika, naj ostane na svojem mestu. Očitno pa ni več časa za posredovanje in niti za kompromise, saj sta oba liderja, kot se temu pravi, pravzaprav podrla za seboj vse mostove in še zadnje sicer zelo krhke možnosti za dialog. Cossutta se vsekakor ne misli politično upokojiti in ponuja Prodiju podporo, a ga pri tem svari, naj v tem delikatnem političnem trenutku ne išče glasov Cossigove stranke UDR. V tem primeru - pravi jasno Cossutta - bi vsi parlamentarci Komunistične prenove strnjeno glasovali proti vladi. Njena kriza bi bila takrat neizogibna.

Izredno pomembna se zato napoveduje današnja seja senatorjev in poslancev SKP. Zanimivo bo videti, če bo med njimi prevladala strankarska disciplina ali pa, kot pravi podpredsednica senata in ena najhujših kritikov Bertinottijeve politike Ersilia Salvato, dobrobit levice in države. Partija v SKP je torej, kot vidimo, še popolnoma odprta, njeni scenariji pa skrajno negotovi.

STALIŠČE ČLANA VSEDRŽAVNEGA POLITIČNEGA SVETA SKP

Spetič: Bertinottijeva odločitev bo imela dramatične posledice

»Če pade Prodijeva vlada bo skoraj baje neizbežno ustavljen parlamentarni postopek sprejemanja zakona za zaščito slovenske manjšine«

RIM - Stojan Spetič se je kot od kongresa direktno izvoljen član udeležil zasedanja vsedržavnega sveta SKP, na katerem se je opredelil za stališča strankinega predsednika Armanda Cossutte. Vprašali smo ga, kako ocenjuje Bertinottijevo odločitev oziroma vsedržavnega političnega odbora lastne stranke?

Skok v temo slepe ulice. Jaz ga ne razumem in ne odobravam. Do zadnjega sem upal, da bo mogoče najti skupno rešitev. Sedaj upam, da si bo kdo premislil, ko bo spoznal, da ga javno mnenje ne podpira. Bojim se tudi za odnose na levici in enotnost stranke, ki je predvsem mladini vrnila ideale in upanje. Lenin je svoj čas napisal knjigo "Ekstremizem, otroška bolezen komunizma". Mislim, da je še vedno aktualna.

Kaj sedaj? Cossuttov odstop priča o ostrini soočenja. Upam, da bo mogoče ohraniti levosredinski okvir, morda z novo Prodijevo vlado, novo koalicijsko pogodbo, novim, socialno občutljivejšim finančnim manevrom. Če ne, je na potezi desnica.

Kakšne posledice bo to po Vašem imelo na vlado, na stranko in na italijansko levico?

Dramatične. Že sedaj je veliko

naših somišljenikov in volilcev razočaranih, ker nismo bili kos izzivu, pred katerim stoji vsa zmagovita evropska levica, socialdemokratska in komunistična. Upam in delal bom za spremembo linije, ki se mi zdi prej izraz samovolje kot resne analize stvarnosti. Nismo ustanovili SKP pred sedmimi leti zato, da bi končala svoje življenje kot ekstraparlamentarni klub medijskih propagandistov. Prepričan sem tudi, da moramo v korist delavnih ljudi in šibkejših slojev družbe delati skupaj, komunisti in levi demokrati. Kdor bi hotel špekulirati z našimi spori, škoduje interesom vse levice in vseh demokratičnih sil.

Kaj pa posledice na lokalni ravni in na delovanje slovenske komponente SKP?

Če pade Prodijeva vlada in se kriza zaplete, bo neizbežno ustavljen postopek sprejemanja zakona o pravicah Slovencev. Težko mi je, ker bodo ljudje kazali s prstom na našo stranko, da je kriva tudi za to. Upam, da bo mogoče premostiti krizo v najkrajšem času, da bo zamuda čim manjša in da bo mogoče z novo parlamentarno večino odobriti ta zakon v pravem času.

Prav o tem je pred kratkim v Gorici razpravljala slovenska komisija SKP. O notranjem sporu v stranki se nismo izrekali, ker ima vsak priložnost, da svoja stališča pove v pristojnih organih stranke, katerim pripada. Osebno mislim, da so slovenske tovarišice in tovariši resno zaskrbljeni zaradi nastalega položaja in da jih velika večina upa, da bodo odgovorni vendar našli izhod iz zagate, v katero smo zabredli.

S tajnikom Canciani, Pegolo in Antonaz

RIM - Čeprav ni uradnih podatkov in točnih številk je SKP v Furlaniji-Julijski krajini praktično razklana med pristaši tajnika Fausta Bertinottija in (bivšega) predsednika Armanda Cossutte. Tajnikovo usmeritev so na seji vsedržavnega političnega sveta podprli deželni sekretar Gianluigi Pegolo, načelnik deželne svetovalske skupine Roberto Antonaz in predsednik tržaške stranke Giorgio Canciani. Cossuttova stališča so, poleg Stojana Spetica, zagovarjali tržaški tajnik Jacopo Venier ter bivši poslanec in kasneje senator Antonino Cuffaro, ki je bil tudi eden od podpisnikov poraženega Cossuttovega političnega dokumenta.

V deželni stranki nihče ne odkrito govori o razkolu, spor pa zelo boleče odmeva med volilci, članstvom in med samimi voditelji, tako da ne gre izključiti tudi nepredvidenih zasukov ter zapletov. Med deželnimi svetovalci sta dva Bertinottijeva pristaša (Antonaz in Pegolo), Bruna Zorzini Spetič je s Cossutto, videmski svetovalec Paolo Fontanelli pa je podprl posredovalno stališče nekaterih sindikalistov, ki pa je v Rimu doživelo zelo skromen odziv. Spričo razvoja dogajanj v Trstu ne gre izključiti politične nezaupnice na račun tajnika Veniera.

ŠOLSTVO / OB SVETOVNEM DNEVU UČITELJEV

Nadi Pertot priznanje za opravljeno delo

Slovenski minister podelil včeraj enajst nagrad

LJUBLJANA - Minister za šolstvo in šport je včeraj, na svetovni dan učiteljev, v Narodni galeriji podelil letošnje nagrade Republike Slovenije na področju šolstva. Prejelo jih je deset posameznikov in skupina učiteljev **(na foto Živulović/BOBO)**.

Nagrade so prejeli vzgojiteljica Katja Makarovič za življenjsko delo v vzgoji in izobraževanju na področju predšolske vzgoje, profesorica Lucija Selan za uspešno vzgojno-izobraževalno, inovacijsko in organizacijsko delo na področju osnovnega šolstva, profesor Cvetko Budkovič za življenjsko delo v vzgoji in izobraževanju na področju glasbenega šolstva, profesor Miha Mohor za uspešno pedagoško, inovacijsko in organizacijsko delo v vzgoji in izobraževanju na področju srednjega šolstva, inženir Alfonz Vreznik za življenjsko delo na področju poklicnega in strokovnega izobraževanja, profesor Anton Skok za življenjsko delo za delovanje na področju dijaških domov, dr. Božidar Opara za uspešno pedagoško, inovacijsko in organizacijsko delo na področju vzgoje in izobraževanja otrok in mladostnikov s posebnimi potrebami ter profesorica Nada Pertot za življenjsko delo na področju slovenskega šolstva v zamejstvu.

HRVAŠKA

Kmalu začetek gradnje avtocestnega odseka od Zagreba do Bregane

ZAGREB - Dela na avtocesti Zagreb-Bregana, dolgi 13, 7 kilometra, se bodo začela v drugi polovici oktobra, izjavil Denis Garrity, predsednik in direktor gradnje projekta Hrvaška avtocesta v ameriškem podjetju Bechtel International, s katerim je bil podpisan sporazum o koncesiji za gradnjo 120 kilometrov avtoceste od Bregane, prek Zagreba in Siska do meje z BIH.

Avtocesta se bo končala le nekaj metrov pred mejnim prehodom s Slovenijo Bregana (Obrežje), ki naj bi ga tudi obnovili, vendar je za to zadolženo hrvaško finančno ministrstvo. Bechtel bo gradil avtocesto in pristopne ceste, medtem ko moteli, bencinske črpalke in drugi spremljevalni objekti niso vključeni v pogodbo. (STA)

STIČNA / V NEDELJO

Stoletnica cistercijanskega samostana

Slovesnost obogatila Maša narodov Avgusta Ipavca

STIČNA - V baziliki cistercijanskega samostana v Stični je bila popoldne sklepna slovesnost ob 900-letnici cistercijanskega reda in stoletnici vnovične oživitve stiškega samostana.

Slovesno somaševanje več kot 60 duhovnikov in škofov, spremljalo ga je latinsko petje korala navzočih opatov in opatinj, je v polni baziliki vodil ljubljanski nadškof in slovenski metropolit dr. Franc Rode. V svoji pridigi je predvsem govoril o zgodovini stiškega samostana in opatije, od ukinitve samostana leta 1784 do ponovne oživitve, ko je prav 4. oktobra pred sto leti ljubljanski škof Jeglič blagoslovil samostanske prostore, težav v polpretekli zgodovini ter vse do današnjih dni, ko samostan vodi opat dr. Anton Nadrah.

Dopoldne je somaševanje opatov in drugih duhovnikov vodil dr. Kassian Lauterer, opat in predsednik Mehreravske kongregacije. V okviru mašnega ordinarija so izvedli Mašo narodov na Dunaju delujočega slovenskega skladatelja Avgusta Ipavca pod skladateljevim dirigentskim vodstvom. Maša narodov je skladateljeva refleksija na razmere po razpadu nekdanje skupne domovine, nastala pa je leta 1995. Krstno izvedbo je doživela na Dunaju, lani pa v Marijini baziliki na Brezjah. (STA)

KOROŠKA / SPORNO ZBOROVANJE

Na Ulrichsbergu tudi bivši esesovci

Glavni govornik je bil Christof Zernatto, prisotna pa tsa bila tudi Ausserwinkler in Haider

CELOVEC - Nedeljsko sporno zborovanje vojnih veteranov in desničarjev ob spominskem obeležju na gori Ulrichsberg (Vrh) v neposrednji bližini Celovca je sicer potekalo brez incidentov, toda navzočnost bivših ss-ovcev ne le iz Avstrije in Nemčije, temveč tudi drugih evropskih držav - en zastopnik je prišel celo iz Južne Afrike - je bila očitna kot že leta ne. To je potrdila tudi državna policija, ki pa ni posredovala.

Ob obnovljenem spominskem obeležju, ki so ga avgusta lani opustošili do danes neznani strorilci, se je od pričakovanih 5000 udeležencev zbralo le okrog 2000. Zborovanja so se udeležili tudi prvaki vseh treh v deželnem zboru zastopanih strank, tudi šef svobodnjakov Jörg Haider, ki je še sredi prejšnjega tedna napovedal bojkot prireditve, kjer je na njej kot slavnostni govornik spregovoril deželni glavar Christof Zernatto, šef koroške ljudske stranke in tekmec v volilnem boju za deželnozborske volitve 7. marca 1999 na Koroškem. Dobrih pet mesecev pred volitvami se je na vrhu 1000 metrov visoke gore pokazal tudi predsednik koroških socialdemokratov Michael Ausserwinkler prvič v nadvse sporni »koroški obleki«.

Slavnostni govornik, deželni glavar Christof Zernatto se je v svojem govoru zavzel za sožitje in mir v Evropi ter se zoperstavil »skrajnežem na desnem in levem robu«. Zavzel pa je stališče tudi do izjave komisarja Evropske unije Martina Bangemanna, ki je v soboto na tiskovni konferenci ob srečanju industrijskih ministrov državčlanic EU v Celovcu dal opitmistično oceno, da bo Slovenija morda že leta 2003 postala polnopravna članica EU. Zernatto v pomiritev »domovini zvestim« udeležencem: Koroška je sicer za krepitev prekomejnega sodelovanja, toda proti temu, da bi popolnoma izginile meje med deželami v alpsko-jandranskem prostoru...

Ivan Lukan

KOROŠKA / DEŽELNO ZBOROVANJE EL

Vključitev v Demokracijo '99

Volilno gibanje ne bo nikoli podprlo Jörga Haiderja

CELOVEC - Delegati deželnega zborovanja slovenske Enotne liste (EL) na Koroškem so na deželnem zborovanju v soboto v Bilčovsu poudarili, da vključitev EL v volilno gibanje Demokracija '99 nikakor ne pomeni odstopanje od dolgoletna zahteve zbirne stranke koroških Slovencev po zajamčenem manjšinskem mandatu v koroškem deželnem zboru. S svojim sodelovanjem v »Demokraciji '99« Enotna lista solidarnostno podpira prizadevanja majhnih strank, katerim nedemokratični volilni zakon s svojo 10-odstotnim vstopnim pragom onemogoča vstop v deželni parlament. Vse stranke volilnega gibanja (zeleni, liberalci in EL) se zato zavzemajo za znižanje volilnega praga na štiri oz. pet odstotkov, kar bi odgovarjalo tudi evropskim standardom.

Predsednik EL Andrej Wakounig je na deželnem zborovanju, katerega so se udeležili tudi številni častni gosti iz Dunaja, Slovenije in Italije, poudaril, da član volilnega gibanja Demokracija '99 v primeru zmage Jörga Haiderja na deželnozborskih volitvah 7. marca 1999 nikdar ne bi podprl izvolitev desničarskega populista za koroškega deželnega glavarja.

Na deželnem zborovanju Enotne liste (EL) so delegati v posebni resoluciji poudarili, da se tako EL kot volilno gibanje Demokracija '99 zavzemata za krepitev prekomejnega sodelovanja Koroške s osednjimi deželami, za čimprejšnjo širitev Evropske unije na Slovenijo in druge vzhodnoevropske države ter za kandidaturo treh dežel za ivedbo zimskih olimpijskih iger 2006 na tromeji Avstrija, Slovenija, Furlanija-Julijska krajina. (IL)

PORTOROŽ / V SOBOTO

Tudi zamejstvo tema srečanja lokalnih časopisov Slovenije

PORTOROŽ - Sedanjost in prihodnost tiskanih medijev je bila glavna tema 2. srečanja lokalnih časopisov Slovenije, ki je potekalo v soboto v Portorožu. Tema je zanimiva, ker je v Sloveniji trenutno registriranih 715 tiskanih medijev. Med temi je 308 javnih glasil (ostali so interni bilteni strank, organizacij in podjetij). Ob naraščanju števila medijev pa je kakovost informiranja padla, tako zaradi finančnih kot tudi kadrovskih razlogov.

Kako torej ohraniti, oziroma dvigniti kakovostno raven? Direktorica Urada vlade RS za informiranje, Marta Kos je po navedbi, da Slovenci čedalje bolj segajo po rumenem tisku, opozorila, da bi kazalo z državnim ukrepom omogočiti tiskanim medijem, da ohranijo visko kakovostno raven in da se zagotovi pluralnost tržišča, poudarila pa je, da je v okviru vlade tako razmišljanje močno manjšinsko. Podpredsednica Društva Novinarjev Slovenije Meta Verbič je nato spregovorila o novinarski etiki in z vrsto primerov prikazala dokaj negativno sliko, ko poročanje temelji na domnevah in insinuacijah, kot na dejstvih.

Organizator, urednik krajevnega lista Primorski utrip Franc Kranjc pa je opozoril, da je čedalje manjša ločljivost med novinarsko in plačano informacijo, kar je, še zlasti na področju gospodarstva, nadvse nagativen pojav.

V spored srečanja so vključili tudi prikaz informiranja in slovenskih medijev v zamejstvu. Podal ga je odgovorni urednik Primorskega dnevnika Bojan Brezigar, ki je med drugim opozoril na skromne stike med matico in zamejstvom. Poudaril je, da medsebojne izmenjave tiska pravzaprav ni, vidnost slovenske televizije v zamejstvu pa je zelo nizka. Tudi na tem področju bi bili potrebni ukrepi, še zlasti glede na vključevanje Slovenije v EU, ko bo s postopno odpravo meje tudi medijski prostor mnogo enotnejši kot danes.

PISMA UREDNIŠTVU

Ne odločen protest, ampak umirjen predlog

V zvezi s člankom na Primorskem dnevniku »Umestitvena seja komisije za Slovence« z dne 29. septembra bi rada pojasnila sledeče: Nisem »...odločno protestirala in zahtevala volitve v zvezi z uporabo slovenskega jezika na sejah...«, pač pa sem začela s temi besedami: »Z vsem spoštovanjem do Vaju (odborniku Bearziju in ravnateljici Veri Fragiacomo) se mi zdi vsekakor primerno, logično in naravno, da se v slovenski komisiji govori v slovenskem jeziku tudi zato, ker je prisotnih velika večina Slovencev - 10 ljudi na 12 in zato predlagam, da potekajo seje v slovenskem jeziku.«

Predlagala sem tudi dvojezičen zapisnik.

Odbornik Bearzi se je popolnoma strinjal in soglašal z mano in dal oba predloga na glasovanje, pri katerem pa se je vzdržal vključno z ravnateljico knjižnice, Vero Fragiacomo.

Lep pozdrav.

Bernardka Radetič

Med sredstvi iz Slovenije tudi enkratni prispevek za reševanje prostorske stiske SKS Planika

Dne 16. julija 1998 je v časopisu Primorski dnevnik, št. 167 leto LIV stran 3, izšlo finančno poročilo Urada za Slovence po svetu in Zamejstvu Slovenskega zunanjega ministrstva, ki prinaša razrez sredstev po porabnikih za leto 1997. Postavka Slovenski kulturni sklad Ponce in Planika Ukve, pod postavko Slovenci v Italiji, izkazuje vsoto Sit. 23.531.696, 39.

Želeli bi pojasniti, da gornja vsota nikakor ne predstavlja izključno sredstev, namenjenih raznovrstnemu delovanju S.K.S. Planika in Sklada Ponce. Pač je nam Urad v letu 1997 nakazal sredstva v višini 150.000.000 italijanskih lir kot enkratno pomoč pri reševanju prostorske stiske S.K.S. Planika. Sedanji prostori, ki si jih delimo z lokalnim sedežem SLORI, v skupni izmeni cca 80 m2 se namreč nahajajo v pritličnih, nepodkletenih, neizoliranih prostorih nekdanje orožniške kasarne v Ukvah (lastnica hiše je podjet Alpe srl iz Gorice), ki so premrzli in prevlažni celo v poletnem času, pozimi pa se je v njih nemogoče dlje zadrževati brez polne zimske oprave.

Otroci k pouku slovenščine sedajo v bundah in škornjih, polovico otrok pa moramo poučevati v samostanu šolskih sester v Žabnicah.

Poleg tega so prostori v Ukvah premajhni: največji knjižnični in klubski prostor lahko sprejme največ dvajset ljudi. V takih razmeragh smo prisiljeni iskati nove, primernejše prostore v nakup ali najem, ki pa nam jih do danes žal še ni uspelo najti.

Ne gede na te težke prostorske razmere pa naše Središče vsako leto poleg tečajev slovenskega jezika in glasbe prireja vrsto kulturnih prireditev, vsaj eno na mesec, od katerih so nekatere že tradicionalne in v zamejstvu in Sloveniji dobro poznane, ter vrsto klubskih in prostočasnih dejavnostih, razstav, koncertov, ekskurzij, poletnih intenzivnih tečajev slovenščine, letno kolonijo s tečajem slovenščine, otroške raziskovalne tabore in še kaj.

Rudi Bartaloth

Prehrupni smetarji

Trst je, kot mnoga druga mesta v državi, že do skrajnosti zasičen s smetmi. V samem centru mesta tega ni videti in opaziti. A le nekaj metrov iz njega, nas številni smetnjaki, ob njih pa še gore plastičnih vreč s smetmi in še več kar na pločnike raztresenih odpadkov opomijajo, da smeti so tu in da je treba proti njim kaj ukreniti, da ne bo prepozno.

Sedaj napovedujejo na občini nove ukrepe, ki naj bi zadevo spravili z mrtve točke.

Ne vemo in tudi nočemo napovedovati, kako in kdaj bo vsa zadeva za rešitev problema stekla.

Lahko samo ugotavljamo, kakšno je stanje v našem mestu danes. Kot smo že zapisali, so v samem središču mesta smetnjaki skriti. Prebivalci jih seveda pravtako polnijo in prav tako, kot v ostalih predelih mesta so tisti, ki drži jo na snago in drugi, ki se nanjo požvižgajo Vse pa ostaja skrito na dvoriščih.

Občina je že pred časom poverila pobiranje smeti raznim družbam, oziroma podjetjem. Videvali smo vozila za zbiranje smeti tudi z napoletnasko značko. Začela so s pobiranjem v poznih večernih urah, to je okrog 22. do 23. ure, ko se promet na ulicah umiri.

Sedaj so se pojavila nova, rdeče pobarvana vozila, z močnimi lučmi, ki se nenehno vrtijo in se s svojo svetlobo vtihotapijo v stanovanja, pa čeprv imajo le-za zaprte oknice.

Službo začenjajo šele tja nekje ob enih ali dveh ponoči. In potem se začne pravi cirkus kričanja smetarjev, brnenja vozila, bliskanja luči in grmenja smetnjakov, iz katerih stresajo smeti.

To ni kratka zadeva, saj traja praznenje smetnjakov do pol ure. Kako se počutijo stanovalci, si lahko vsakdo misli.

Se bo ta položaj še nadaljeval? Misli občinska uprava kaj ukreniti tudi v korist svojih občanov in njehove pravice do mirnega počitka? Ni bilo že dovolj kasno, ko so začeli z izpraznjevanjem smetnjakov okrog 22. in 23. ure?

Neva Lukeš

GOSPODARSTVO / DRUŽBO PREVZEL DRUGI NAJVEČJI BRODAR NA SVETU

Tržaški Lloyd v rokah tajvanskega Evergreena

Predsednik Chang Yung-fa: več ladij, posadk in osebja

Tržaški Lloyd, ki se lahko pohvali z zavidljivim rekordom, da je najstarejša plovna družba na svetu, je od včeraj uradno v rokah tajvanskega kolosa Evergreen, druge največje plovne družbe na svetu. V gledališču Verdi so je odvila svečanost, ki so jo naslovili »Skupaj proti prihodnosti,« na kateri se je zbralo številno občinstvo podjetnikov in predstavnikov javnih in krajevnih ustanov, da bi naštevanje bilo predlogo. Na odru je sredi svojih sodelavcev sedel 71-letni Chang Yung-fa, ustanovitelj in lastnik družbe Evergreen Marine Corporation, ki je septembra 1968 kupil prvo ladjo, danes pa razpolaga z brodovjem več kot sto kontejnerskih ladij, 27 pa jih še gradijo, in z letalsko družbo s 33 letali. Evergreen je letos poleti odkupil pravico upravljanja kontejnerskega terminala v Tarantu in ves Tržaški Lloyd, da bi se krepko vsidral v evropsko tržišče. Lloyd pa razpolaga samo s 7 ladjami, dve pa ima v najemu: zakaj je svetovni kolos kupil (verjetno za ceno 400 milijard lir), staro in majhno tržaško družbo?

V ekonomski računici tajvanskih Kitajcev je seveda zelo malo pomembna tradicija tržaške plovne družbe, zelo pa cenijo njeno strateško lego, pa tudi ugodne pogoje, ki jih je italijanska vlada določila za privatizacijo družbe, ki je doslej proizvajala samo ogromen vsakoletni primanjkljaj. Changovi ljudje, ki so se že nastanili na vrh Lloydove uprave, pa nameravajo znatno povečati obseg dela Tržaškega Lloyda. Ohranili bodo ime in sedež, vendar nameravajo temeljito prenoviti družbo, za kar bo prišlo v Trst več tajvanskih inšpektorjev: »Tržaška družba ni na nivoju naših standardov, mislim pa, da bo treba 4 ali 5 let za njeno uveljavitev v svetovnem merilu,« je dejal predsednik Chang, ki je tudi napovedal, da bodo rabili še več upravnega osebja in posadk, da bodo upravljali večje brodovje in več prometa.

Sindikati, ki so se včeraj sestali s prefektom z zahtevo po jamstvenem organu, da se ne bi privatizacija sprevrgla v divje odpuščanje in izkoriščanje, so vsekakor precej zadovoljni z nameni novega lastništva.

Nadvse pozitivni so bili komentarji tržaškega župana Illyja, predsednika pristaniške oblasti Lacalamite in predsednika industrijcev Pacorinija, ki so spregovorili na včerajšnji svečanosti in zagotovili, da bosta pristanišče in vse mesto sodelovala pri ponovnem uveljavljanju »svoje« plovne družbe, pa čeprav je sedaj prej rumena kot belordeča, kot sta bili tra-

Prof. M. Altarelli poverjeni upravitelj sinhrotrona

Upravni svet Družbe Sincrotrone Trieste je včeraj imenoval prof. Massima Altarellija za poverjenega upravitelja družbe. To odgovornost bo prevzel 1. januarja 1999. Prof. Altarelli je bil podravnatelj grenobelskega sinhrotrona. Nasledil bo prof. Carla Rizzutta, ki bo ohranil mesto predsednika družbe. Za podpredsednika pa je bil imenovan prof. Edoardo Castelli.

POLITIKA / TRŽAŠKI OBČINSKI SVET

Ureditev prometa je tik pred ciljem

Ukrep bo stopil v veljavo zelo postopno
Uvodoma glasen prepir Damiani-Drabeni

Mestna skupščina se je sinoči znova ukvarjala z novimi prometnimi ukrepi v središču mesta, ki naj bi - vsaj tako upajo upravitelji- radikalno spremenili navade avtomobilistov. Svetovalci so se uvodoma ukvarjali predvsem s popravki načelnika skupine Nacionalnega zavezništva Bruna Sullija, ki zadevajo plačanje parkirnine na območju katinarske bolnišnice. Druge amandmaje k sklepu Illyjevega odbora so predložili svetovalci Forza Italia-LpT in indipendentističnega gibanja Nord libero.

Parkirišča predstavljajo vsekakor za sedaj največji problem tega plana. Ne gre samo za vprašanje parkirišč za plačilo, ki buri duhove zlasti prebivalcev Terezijanske četrti in tamkajšnjih trgovcev, a tudi za nova parkirišča pri Sv. Jakobu, na trgu pred glavno pošto in v bližini Ponterosa. Upravitelji vsekakor zagotavljajo, da bodo vsi napovedani ukrepi stopili v veljavo postopno in ob predhodnem preverjanju njihove učinkovitosti.

Kazalo je, da bo nova prometna ureditev morda ustvarila politične težave koaliciji (Oljka in Illyjeva občanska lista), ki podpira Riccarda Illyja. V resnici pa je bila ta zaskrbljenost neutemeljena, saj je večinska koalicija doslej po dogovoru zavrnila skoraj vse amandmaje opozicije in se hkrati sporazumela za skupna dopolnila k osnutku, ki ga je predložila pristojna odbornica Ondina Barduzzi.

Prvega dela sinočnje seje, ki je navadno posvečen odgovorom župana in odbornikov na vprašanja in interpelacije svetovalcev, se je udeležila množična delegacija občanov, ki prebivajo v stanovanji Lloyd Adriatico pri Sv.Ani. Zaradi nerazčiščenih odnosov med Občino in zavarovalnico jim grozi izgon, za kar krivijo mestno upravo. Med obravnavo tega vprašanja je prišlo do glasnega prerekanja med podžupanom Robertom Damianijem in Marcom Drabenijem (FI-LpT).

PRI VILEŠU / ZGODAJ ZJUTRAJ

Tržačan naravnost v smrt v silovitem čelnem trčenju

V silovitem čelnem trčenju je včeraj ob zori izgubil življenje 55-letni Giorgio Vorich iz Ul. Giuliani pri Sv. Jakobu, medtem ko se je šofer drugega avtomobila imel več sreče, okreval bo v manj kot mesecu dni.

Do prometne nesreče je prišlo na državni cesti 305 (Červinjan - Gorica), prav na mostu čez reko Ter, kjer se cestišče sicer nekoliko zoži, vendar je odsek še vedno ravninski. Vorich je bil s svojim avtomobilom honda civic namenjen proti Gradišču, ko se je iz nepojasnjenih razlogov zaletel z nasproti prihajajočim fiat panda, ki ga je upravljal 33-letni Daniele Rigonat iz Vileš. Za Voricha ni bilo več pomoči, zaradi težkih poškodb je bil na mestu mrtev, medtem ko je osebje službe 118 Rigonata odpeljalo v Goriško bolnišnico, kjer so ga sprejeli na ortopedski oddelek, udaril se je v prsni koš in se poškodoval še drugih delih telesa: prognoza pravi, da bo opomogel v 20 dneh. V nesrečo je bil vpleten še 44-letni Maurizio Travaglia iz Rude v videmski pokrajini, ki je peljal za Vorichem in se zaradi verjetno mokre ceste (tedaj je namreč deževalo) ni uspel pravočasno ustaviti pred nenadno oviro. Ostal pa je nepoškodovan, medtem ko je njegov fiat panda utrpel le lažjo gmotno škodo.

Cesta med Červinjanom in Gorico so za nekaj ur začasno zaprli za promet.

Korzo Saba zaprt: zastoji v prometu

Težave v središču mesta se bodo nadaljevale tudi danes in ne zagotavljajo, da jih bo do večera konec. Na Korzu Saba, prav ob Trgu Goldoni, polagajo plinske cevi in cesta je zaprta, kar povzroča hude zastoje v prometu, zlasti na Korzu Italija in pod predorom Sandrinelli: bodisi s Korza Italije kot iz predora namreč vozila niso mogla nadaljevati poti proti Stari mitnici, temveč so morala zapeljati na Ul. Carducci, ki pa je enosmerna (z izjemo javnih prevoznih sredstev) proti Trgu Oberdan. Tako se je veliko avtomobilistov dejansko znašlo v nekakšnem začaranem krogu, iz katerega so se rešili po zamudnem kroženju po bližnjih ulicah.

HITRA CESTA / PRI PROSEKU

Kamen z nadvoza ogrozil življenje hrvaških državljanov

Ko je avtomobil s hrvaško registrsko tablico pripeljal v višino Proseka, je potnike dobesedno pretreslo, nekaj je priletelo v avto in razbilo vetrobransko steklo. Šofer nekaj trenutkov sploh ni videl nič pred sabo, vendar je avto uspel obdržati na cesti in se ustaviti.

O novem kriminalnem početju neznanca ali neznancev tokrat poročajo s hitre ceste v bližini nadvoza za Prosek, žrtve so tokrat bili hrvaški državljani. Peljali so se z avtomobilom renault 4, ko je s pokrajinske ceste za Občine padel kamen, vozilo je sicer zaneslo, vendar se je ustavilo po nekaj desetinah metrov. Tujci so v spremstvu znancev iz Trsta odšli do komisariata pri Sv. Soboti, kjer so vložili prijavo. Kaže, da agenti zaenkrat niso nikogar izsledili. Nekaj podobnega se je na hitri cesti dogodilo maja letos, pri Sv. Pantaleonu, nedaleč od upepeljevalnika, ko je kamen zadel v avto nekega Miljčana, ki je pred tem nad cesto opazil skupino mladih.

Neuspeh alpinistov Cai XXX Ottobre

Člani tržaške alpinistične odprave društva »Cai XXX Ottobre« so se odpovedali glavnemu cilju, zaradi katerega so odpotovali v Himalajo, naskoku na južno steno 8046 metrov visokega Shisha Pangme. Člani odprave so sporočili v Trst, da so za odpoved krive zelo neugodne vremenske razmere, zapadel je tudi nov sneg in so se bali plazov. Iz stene so že odnesli vrvi in drugo opremo, ki so jo tam pustili v nekaterih dosedanjih poskusih, iz baze na 5700 metrov, prav pod steno, pa tudi šotore. Bazni tabor je na 5210 metrov. Povratek domov je predviden že ta teden, v petek. Odpravo so organizirali v počastitev 80-letnice ustanovitve tržaške sekcije Cai XXX Ottobre.

PO DALJŠI PREISKAVI / BAZA JE BILA V TEREZIJANSKI ČETRTI

Prava kriminalna organizacija

Preiskava se je začela že pred časom, pred štirimi leti, ko so v Trstu ugotovili, da je nenadoma v obtoku vse več ponarejenih bankovcev. Tako so prišli na sled pravi kriminalni organizaciji, ki se je ukvarjala s prekupčevanjem z orožjem, mamili, ukradenimi avtomobili in seveda z razpečevanjem ponarejenega denarja. Na podlagi izsledkov letečega oddelka tržaške kvesture (za koordinacijo je skrbela okrajna protimafijska direkcija) je sodnik za predhodne preiskave Raffaele Morvay izdal devet zapornih nalogov, šest so jih že izvršili, pet v Trstu, enega v kraju Andria v pokrajini Bari, a med tistimi, ki so mu naslovili zaporni nalog, naj bi bil tudi znan kriminalec, ki sedaj čaka na proces v Sloveniji. Poleg tega so zaplenili 3 kg kokaina, 3,5 kg heroina, šest večjih in dragih avtomobilov, ponarejen denar: skupna vrednost zaplenjenega blaga presega deset milijard lir. Kokain je prihajal iz Venezuele, ponarejen denar pa iz Neaplja, onkraj meje so mamila in denar zamenjali za orožje in heroin.

Operacijo »Caravaggio« (tako so jo poimenovali po podobi, ki je natisnjena na bankovcih po 100 tisoč lir), je včeraj orisal podoficir Luigi Di Ruscio. Po mnenju policije so namreč razne italijanske in mednarodne kriminalne organizacije, med katerimi so mafija, kamora, »Sacra corona unita«, skušale v Trstu ustvariti nekakšno odskočno desko za protizakonito dejavnost v republikah bivše Jugoslavije. Postopoma so k nam prihajale osebe, ki so bile povezane s kriminalnimi organizacijami z Juga (Apulija, Kampanija, Sicilija), in so se dobro vrasle v tukajšnje okolje, upravljali so trgovine z oblačili, bare in se ukvarjali z drugimi dejavnostmi, ki so dejansko predstavljale le kritje. Njihov delokrog je bila Terezijanska četrt, sestajali pa naj bi se v nekem znanem baru v Ul. Carducci.

Oborožen rop v tobakarni v Ul. San Nicolò

Na glavi je imel motociklistično čelado, v rokah pa je držal nož: nič ni rekel, vendar je 58-letna Rosa Potossi, ki upravlja tobakarno v Ul. S. Nicolò 36, takoj razumela, za kaj gre. Odprla je predal in mu izročila inkaso, 600 tisoč lir. Roparju, ki je bil močne rasti, oblečen v temen jopič, star okrog 35 let, to ni bilo dovolj, tedaj je spregovoril in zahteval, naj mu izroči torbico. Ni je imela, dala mu je denarnico, iz katere je vzel drugih 600 tisoč lir. Vprašala ga je, naj ji denarnico vrne, kar je tudi storil. Ni mu bilo dovolj, verjetno je opaziil, da mu Potossova ni izročila prav vsega denarja, in ji je deajl, naj mu da še nekaj bankovcev po 10 tisoč lir. Zatem je mirno odšel, pustil ji je nekaj drobiža. Ženska je policiji povedala, da je govoril s tržaškim naglasom, ni pa opazila, če se je odpeljal s kakšnim vozilom ali je bil kar peš.

Agenti letečega oddelka pa so morda izsledili nasilneža, ki sta konec septembra z brzostrelno pištolo grozila vratarju hotela Abbazia in ga oropala. Rimska policija je namreč prijela dve osebi, hrvaška državljana, ki sta pri sebi imeli tako pištolo, a opis enega je do pičice odgovarjal enemu od moških, ki sta bila v tržaškem hotelu. Preiskava se nadaljuje v sodelovanju bodisi z rimsko kot tudi s hrvaško policijo.

NOVICE

Leta 2000 dokončan bazen pri Sv. Ivanu

Bazen pri Sv. Ivanu bo dokončan do leta 2000. Tako je včeraj zagotovil tržaški podžupan in odbornik za kulturo in šport Roberto Damiani ob ogledu bazena Bruno Bianchi na nabrežju, ki so ga včeraj spet odprli javnosti po treh mesecih popravljanja. Najavil je tudi, da bodo do poletja leta 2001 na območju nekdanje Tovarne motorjev pri Sv. Andreju uredili pravcat plavalni pol s 50-metrskim bazenom, ki bo opremljen tudi za skoke s stolpa. Občinski odbor je v proračun za prihodnje leto namenil gradnji tega objekta 25 milijonov lir.

Natečaj na temo integracije in ovrednotenja različnosti

Na osnovni šoli Duca d'Aosta bo Združenje Šola in ustava Bruna Turinetti danes ob 17. uri podelila štipendiji v višini enega milijona lir 5. A in 5. B razredu šole Duca d'Aosta in 5. D razreda osnovne šole Suvich, ki sta osvojili prvo mesto na natečaju o izdelavi vzgojnetga načrta za integracijo in ovrednotenje drugačnosti. Natečaj so priredili v spomin na preminulo didaktično ravnateljico Bruno Turinetti. Šola D'Aosta bo s štipendijo do konca leta izpeljala svoj načrt Mavrica različnosti, šola Suvich pa načrt z naslovom Štiri leta skupaj: vsi enaki, vsi različni.

Podeljevanje začasnih suplenc

Tržaško šolsko skrbništvo obvešča, da bodo jutri ob 11. uri na skrbništvu podelili začasne suplence na slovenskih nižjih in višjih srednjih šolah. Ob tem tudi sporoča, da je na oglasni deski na skrbništvu na ogled seznam razpoložljivih stólic in mest za podporne dejavnosti na slovenskih nižjih in višjih srednjih šolah.

HITRA CESTA / BOJAZEN ZELENIH

Katinara-Dražca spet nove težave

Razpolovili naj bi sredstva za gradnjo

Črni oblaki se zgrinjajo nad zadnjim odsekom hitre ceste, tistim od Katinare do Dražce, ki že dobro desetletje čaka, da ga bodo začeli graditi. Pred poldrugim letom je takratni minister za prevoze Raffaele Costa zagotovil, da bi se lahko začela gradnja odseka čimprej. Meril naj bi 4,3 kilometre, potekal pa naj bi ob trasi sedanje trbiške ceste. Del odseka naj bi potekal v dveh predorih: krajšega naj bi zgradili pri Katinari, daljši pa naj bi združil sedanji ostri ovinek pri katinarskem mostu in Dražco. Dela naj bi stala 340 milijard lir.

Vse kaže, da s tako začrtanim projektom vsaj zaenkrat ne bo nič. Takšno bojazen je na tiskovni konferenci, ki so jo na vrat na nos včeraj popoldne sklicali Zeleni, izrazil občinski svetovalec Zelenih Alberto Russignan. Po vesteh, ki naj bi jih izvedel na deželi, naj bi se dežela Furlanija-Julijska krajina in ministrstvo za prevoze odločila, da bodo zaenkrat dogradili le en del tistega odseka. Dela tega »pododseka« naj bi stala 170 milijonov lir, to je polovico od prvotno načrtovanega.

Russignan ni vedel povedati, kako naj bi ta »pododsek« izgledal. Omenil pa je možnost, da bi - namesto nove hitre ceste v obe smeri - zgradili le cesto v eno smeri, in sicer od Katinare do Dražce. Na ta način naj bi avtomobili in tovornjaki, ki bi peljali v smeri Občin, vozili po novi cesti, promet proti mestu (v smeri od Dražce do Katinare) pa naj bi potekal po starem, strmem odseku trbiške ceste. Russignan je poudaril, da je taka rešitev povsem skregana z zdravo pametjo, saj bi dopustili vožnjo po tistem odseku, ki je med vsemi se najbolj nevaren. Poudaril je, da bi bila to »prava drama za Trst«, ter dodal, da je že kontaktiral številne krajevne predstavnike, a nihče mu ni vedel povedati, kaj je pri stvari. Po njegovem mnenju je povsem nemogoče »zgraditi le pol odseka«, menil pa je tudi, da bi se morale o tej zadevi čimprej izreči krajevne uprave. Zato je tudi včeraj vložil v občinskem svetu resolucijo, v kateri je govor prav o »nevarnostih, ki pretijo zadnjemu še nezgrajenemu delu tržaške hitre ceste.«

TORKOVI VEČERI

Slovenski klub stopa danes v novo sezono

Predstavitev Jelinčičeve knjige

Jesen je poleg porumenelih drevesnih listov, grozdja in kostanjev med nas prinesla tudi tradicionalne torkove večere Slovenskega kluba. Prvi bo na vrsti že danes, 6. oktobra, ko bo v Gregorčičevi dvorani predstavitev najnovejše knjige Duška Jelinčiča Budovo oko. Na predstavitvi, ki jo bodo izoblikovali tudi glasbeni in diaprojekcijski intermezzi, bo Jelinčičevo knjigo predstavila Daria Betocchi, dobra poznavalka, predvsem pa prevejalka nekaterih njegovih del v italijanščino. Tudi v naslednjih tednih se bodo v Ul. sv. Frančiška zvrstila srečanja za vse okuse. Najprej bo na vrsti večer, posvečen raziskovalnemu delu, ki ga je skupina srednješolcev pod mentorstvom prof. Marte Ivašič opravila v Lonjerju in na Katinari. V Gregorčičevi dvorani pa boste lahko sledili tudi martinovanju, aktualnim debatam, filmskim večerom in tekmovanju za najboljšo božično sladico. V programu je tudi izlet v Dolino Rezije, za kar pa bo menda bolje počakati na bolj sončne in pomladne dni.

Škof umestil raziskovalno komisijo

Tržaški škof Evgen Ravignani je včeraj umestil študijsko komisijo, ki je zadolžena, da preuči sliko Carle Otta, na kateri naj bi se pojavljali golobi. Komisijo sestavljajo sodnik deželnega cerkvenega sodišča Tarcisio Bosso, dogmatski teolog Franco Tanasco, kemik in podpredsednik raziskovalnega centra Mauro Graziani, slikar Folco Jacobi in umetnostni kritik Sergio Molesi.

RAZSTAVA / V BIVŠI VOJAŠNICI BELENO V UL. REVOLTELLA

Ladje Diega de Henriqueza

Diego de Henriquez, ki je leta 1974 umrl v še nepojasnjenih okoliščinah - med drugim naj bi istočasno izginili tudi njegovi dokumenti, ki so pričali o krajevnih sodelavcih nacistov glede Rižarne - ni bil le zbiralec težkega vojaškega materiala kot so tanki, podmornice, razna plovila in druga oklopna vozila, katera smo si še do pred kratkim lahko ogledali na padriški gmajni. Zaradi družinske pomorske tradicije je za časa svojega življenja veliko pozornosti namenil tudi zbiranju raznoraznih ladjiskih predmetov in vsega, kar je dejansko povezanega s plovbo na morju. Najdragocenjši del tega gradiva je tržaška občinska uprava v sodelovanju z mestnimi zgodovinskimi in umetnostnimi muzeji včeraj predstavila javnosti. Razstavo z naslovom Ladje Diega de Henriqueza, ki se vključuje v sklop kulturne ponudbe ob skorajšnji regati Barcolane, so pripravili v prostorih nekdanje kasarne "Beleno" V Ul. Revoltella.

Obiskovalcem so tako na ogled številni modeli avstroogrskih in poznejših italijanskih bojnih ladij, pomorske karte, umetniška dela, gradbeni načrti, dokumenti in nekdanje publikacije o najrazličnejših plovilih. Še največ razstavljenega gradiva obravnava zgodovino cesarsko-kraljeve vojne mornarice. Prikazane so torej slike in posnetki puljske ter tržaške ladjedelnice Sv. Marka, kjer so v obdobju pred prvo svetovno vojno splavljali oklopnice kot na tekočem traku. Obširno je pa tudi predstavljena zbirka umetniških del o potniških, tovornih in vojaških ladjah. Od tistih, ki so se udeležile bitke pri Visu do jadrnic ter jaht. Poleg razstavljenega gradiva je pa raziskovalcem na razpolago tudi bogat arhiv, ki so ga prireditelji skrbno pregledali in uredili. Skupno z ostalimi dehenriquezovimi zbirkami bo omenjena razstava naslednje leto dokončno postavljena v bivšo vojašnico v Ul. Cumano, kamor bodo prenesli celoten "Vojaški muzej za mir". Na istem kraju bodo namestili tudi restavrirano čupo, ki jo je bil kupil tržaški zbiratelj v povojnem času od nabrežinskega ribiča. Razstava bo odprta ob delavnikih do 10. januarja.

mac

TISKOVNA KONFERENCA / KROŽEK ZA KULTURO

Predstavili delo in program

Tombesijev poziv Damianiju zaradi zmanjšanja prispevkov

Tržaski krožek za kulturo in umetnost deluje neprekinjeno že 52 let in se pripravlja na novo sezono, v zadnjem času pa so zabeležili poleg zadovoljivih dosežkov in pobud tudi nekaj »senc«. O problemih, ki tarejo krožek in o njegovem programu za naslednjo sezono je bil govor včeraj na tiskovni konferenci, na kateri sta spregovorila predsednik krožka Giorgio Tombesi in podpredsednik ter tajnik Licio Zellini.

Podčrtala sta izvod knjige o delovanju krožka, ki je izšla ob priliki 50-letnice njegove ustanovitve, in pristop novih članov. Poudarila sta, da delujejo v okviru krožka tukajšnji najvidnejši kulturniki, v krožku so tudi razni sodelavci, ki zagotavljajo kakovost. Ob zadovoljstvu so prišle na dan tudi senčne plati. V prvi vrsti je Tombesi potožil zmanjšanje javnih prispevkov za krožek, ki ne more delovati samo s podporo članov. Povedal je, da ne velja isto za druge kulturne ustanove in pozval podžupana Roberta Damianija, naj kaj stori v tem smislu. Pri krožku imajo tudi težave zaradi sedeža, zato Tombesi upa, da ne bo njegov poziv naletel na gluha ušesa.

Obsežen program, ki gre od literature in znanosti do medicine, glasbe in kinematografije, se bo začel že jutri v v dvorani Baroncini (Assicurazioni Generali) s predstavitvijo tržaškega pesnika Adolfa Frigessija (o njem bo spregovoril kritik Cesare Segre, pesmi bo bral Ugo Amodeo), predvideva pa med drugim srečanje o umetnostnih odnosih med Slovenijo in Italijo (16. 12.) in predstavitev knjige »Italijanska zasedba Slovenije«, ki bo predvidoma začetek naslednjega leta. **(ag)**

RADIJSKI ODER / ABONMA ZA ŠEST OTROŠKIH PREDSTAV

Zanimiv »gledališki vrtiljak«

V petek so v Peterlinovi dvorani predstavili t.i. »gledališki vrtiljak«. Ge za abonma za šest otroških gledaliških predstav, ki ga razpisuje ustanova Radijski oder v sodelovanju s Slovensko prosveto iz Trsta. Kot je povedal predsednik Slovenske prosvete Marij Maver, je do te zamisli prišlo, ker so prireditelji prepričani, da je treba v zamejstvu prostor za najmlajše še napolniti. To je tudi prvi poskus te vrste (prej je prihajalo le do posameznih predstav), do katerega prihaja tudi v sodelovanju s Primorskim dramskim gledališčem iz Nove Gorice.

Predsednica Radijskega odra Lučka Susič je predstavila spored predstav. Gre za tri lutkovne in tri igrane predstave za otroke od 3. do 10. oz. 12. leta. Prva predstava bo že v nedeljo, 11. oktobra: igrala bo skupina K PD Šmihel iz Koroške z lutkarsko predstavo Ferija Lainščka Bratje, škratje, tatje. Druga predstava bo 8. novembra z lutkarsko igro Zlatka Krilića Jajce v izvedbi Lutkovnega gledališča iz Ljubljane. 13. decembra bo gostoval Mladinski oder PDG iz Nove Gorice z igro Eve Janikowocky Le po kom se je vrgel ta otrok (režija Emil Aberšek). 17. januarja 1999 bo na sporedu Grimm-Polakova Sneguljčica v izvedbi Lutkovnega gledališča iz Maribora. 21. februarja 1999 bo na sporedu Vlakec Emila Aberška v izvedbi Mladinskega odra PDG iz Nove Gorice, 14. marca 1999 pa bo še zadnja predstava, in sicer Obtoženi volk Žarka Petana v izvedbi Slovenskega odra iz Trsta (režija Lučka Susič). Vse predstave bodo v Marijinem domu pri Sv. Ivanu v Trstu vedno ob nedeljah ob 16. uri. Abonmaji so treh vrst: redni (oranžna barva) za prvega otroka s ceno 35.000 lir. Abonma vijoličaste barve je namenjen drugemu članu družine, otroku ali spremljevalcu in stane 25.000 lir. Tretji abonma, modre barve, pa je za vsakega ostalega družinskega člana in je zastonj. Posamezne vstopnice bodo stale 7.000 lir.

(i.ž.)

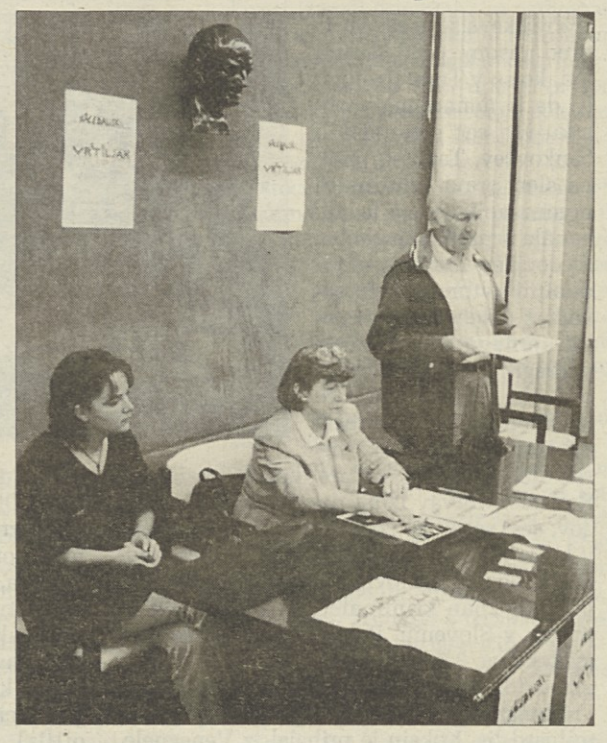

SMRTNA KOSA

Poslednje slovo od Marie Barut Casali

Pred dnevi so v Trstu pokopali Mario Casali, rojeno Barut. Dočakala je 91 let, od nje pa so se poslovili poleg svojcev in prijateljev tudi predstavniki borčevskih in drugih organizacij. Pokojnica, bolj poznana kot Carletta, je bila namreč dolga leta aktivna v političnem življenju in delovala v vrstah naprednih strank in gibanj.

Dobila je vzdevek Carletta po bratu Carlu, ki je padel kot partizanski borec v boju proti okupatorju. Tudi sama, kot vsa njena družina, je sodelovala v tem boju in doživela preganjanje in aretacije.

Bila je izvoljena v prvi povojni občinski svet na listi KPI. V njem se je odločno zavzemala za interese delavskega razreda, predvsem pa za pravice žensk.

V tem svojstvu je tudi pogosto govorila na sestankih v raznih naših vaseh, kjer so cenili njeno odločnost in premočrtnost idej.

Na pokopališču se je od nje poslovila Vera Husu, ki je izrazila hvaležnost tistih, ki so pokojnico poznali za njen doprinos v boju naprednih sil za pravičnejši svet.

N.L.

OBLETNICA POŽIGA VASI / ODKRITJE SPOMISNEK PLOŠČE

Mačkolje v spominu podoživljale tragične dogodke pred 55 leti

Nastop godbe Breg, MePZ Primorsko in petih mladih recitatorjev- Govor Alda Štefančiča

Ob letošnji 55. obletnici požiga vasi so se Mačkoljani oddolžili spominu na ta tragični dogodek z odkritjem kamnite plošče, ki s pročelja Srenjske hiše obeležuje zgodovinsko preteklost. Svečana prireditev je v nedeljo popoldne privabila v breško vas tudi predstavnike oblasti, sorodnih društev, borčevskih organizacij in taborniških družin, ki so spominski shod počastile v značilnih dresih in z zastavami okoliških sekcij VZPI-ANPI. Prireditelja nedeljske svečanosti, SKD Primorsko in PD Mačkolje pa sta se ob tej priložnosti predstavila tudi z društvenimi prapori.

Deževno jesensko vreme je bilo v popoldanskih urah dovolj prizanesljivo, tako da se je vse doganjanje po predvidevanjih lahko odvijalo na odprtem. Po slovesni maši v spomin na vojne grozote, pri kateri je zapel MePZ Mačkolje pod vodstvom Iva Lešnika, so se udeleženci zbrali ob vaškem spomeniku padlim v NOB. Polaganje vencev je spremljal Pihalni orkester Breg, ki je pod vodstvom Fiorenza Muscovija zaigral še med sprevodom in ob Srenjski hiši, kjer se je odvijal osrednji del nedeljske svečanosti. Ob veznih mislih, ki sta jih z napovedovanjem nastopajočih podajali Elena Parovel in Danijela Tul, so se v kulturnem sporedu zvrstili še MePZ Primorsko pod vodstvom Antona Baloha, govornik Aldo Štefančič in skupina petih mladih recitatorjev. Predsednika PD Mačkolje in SKD Primorsko, Branko Slavec in David Stepančič, sta uvodoma svečano odkrila ploščo na pročelju Srenjske hiše, v kateri se dejansko odvija kulturno-prosvetno življenje te breške vasi. Z blagoslovom je pomen tega dejanja poudaril še župnijski upravitelj pater Rafael Slejko, zbrani pa so s ploskanjem pozdravili novo spominsko obeležje, v katerem se simbolično zrcalijo tudi želje po miru, sožitju in enakopravnosti. O aktualnem pomenu teh vrednot je v svojem nastopu spregovoril Aldo Štefančič, ki je med drugim prinesel v Mačkolje tudi uradni pozdrav občinske uprave. Govornik je uvodoma obudil spomin na 2. oktober 1943. leta, na dan tragičnih spominov za prebivalce Mačkolj in tudi sosednega Prebenega. Na svojem prodiranju proti Istri so nemški vojaki (baje so to bili celo Italijani, preoblečeni v nacistične uniforme) zasedli in požgali večino vaških hiš. Že naslednjega dne pa je vaška skupnost plačala tudi krvavi davek, saj so »nemške« čete med Zazidom in Rakitovcem zajele skupino Mačkoljanov, ki so bili na poti k partizanskim četam, in jih na kraju samem tudi postrelili. Spominom na temačne vojne dni je govornik vzporedil poklon vsem, ki so se pogumno zoperstavili prisilnemu posegu tujega zatiralca in s katerimkoli orožjem stopili v osvobodilni boj. V zahvali obema društvoma, ki sta z nedeljsko prireditvijo uresničili večletno zamisel o postavitvi trajnega obeležja na požig vasi, je pozval vse na še nadaljnje zavzemanje za svobodno, demokratično in pravično uveljavljanje naše manjšinske stvarnosti.

Občuteno in v teh okoliščinah še posebno ganljivo je izzvenelo branje pričevanj, ki so ga podali mladi vaščani: besedila je v smiselni vsebinski okvir oblikovala Nevija Benčina-Smotlak, mladi recitatorji pa so z njimi še najzgovorneje prikazali občutke in dogodke tistih »dveh tragičnih dni, ki sta Mačkoljanom vzela 52 domov in 13 življenj«. **(dam)**

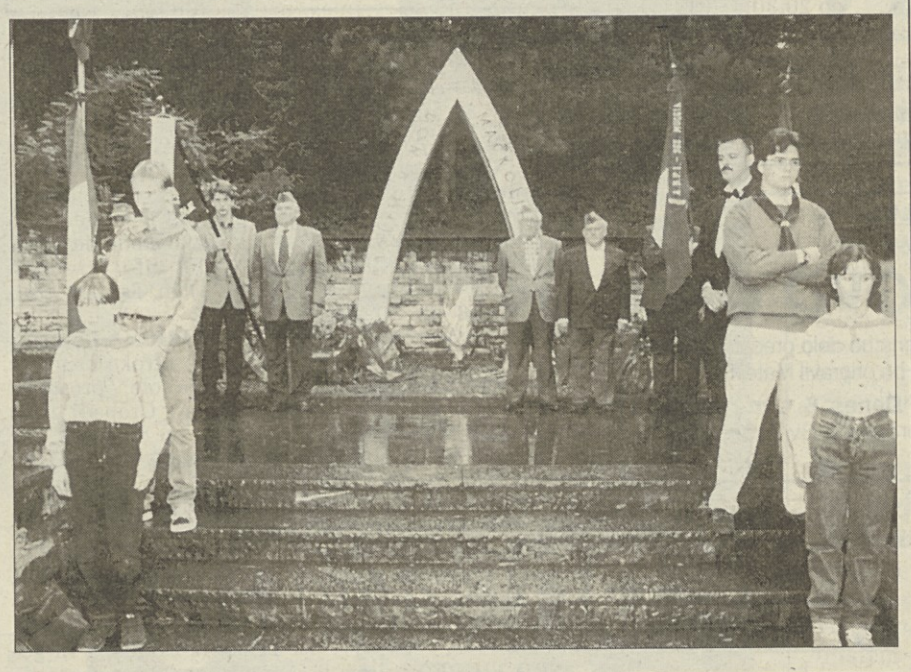

Večer v krožku Tommaseo o internetu ali novem Golemu

Študijski center Niccolò Tommaseo je skupno z Deželnim volontarističnim združenjem »Gente Adriatica« in ob sodelovanju mesečnika »Trieste Artecultura« priredil kulturni večer ob predstavitvi nove knjige Giuseppeja Longa »Il nuovo Golem«. Večer je potekal v knjigarni »Nuova Universitas« na Drevoredu XX. septembra v petek zvečer. Udeležba je bila kar številna. Predvsem je poslušalo govornike veliko mladih, saj je bilo govora o tem, kako nas kompjuter in sedaj tudi internet, spreminjata in pogojujeta našo miselnost, našo ustvarjalnost.

Na večeru so se oglasili v imenu Študijskega centra Edoardo Kanzian, docent za informatiko na tržaški univerzi Andrea Sgarro, novinarka RAI Marina Silvestri in založnik Pietro Porro.

Glavna misel nove knjige avtorja Longa, ki je v Firencah do sedaj izdal že več knjig, je bila ta, da nas novi načini sprejemanja in osvajanja podatkov o dogodkih iz vsega sveta morda odmikajo od do sedaj znanih in že uveljavljenih načinov pridobivanja znanja, kar bi lahko imelo tudi negativne posledice, je bilo mnenje avtorja.

Diskusija, ki se je na večeru razvila, je pokazala, da gre za problem velikih razsežnosti, ki se bo prav gotovo vse pogosteje pojavljal v knjigah, pa tudi pri drugih dejavnostih.

Neva Lukeš

KINO

ARISTON - 16.30, 18.25, 20.20, 22.15 »The Truman Show«, r. P. Weir, i. J. Carrey.

EXCELSIOR - 15.30, 17.45, 20.00, 22.15 »Elisabeth«, i. Cate Blanchett.

EXCELSIOR AZZURRA - 15.45, 17.50, 19.55, 22.00 »Racconto d'autunno«, r. Eric Rohmer.

AMBASCIATORI - 16.30, 18.20, 20.15, 22.15 »Sei giorni, sette notti«, i. Harrison Ford in Anne Heche.

NAZIONALE 1 - 15.30, 17.45, 20.00, 22.25 »Godzilla«, i. M. Broderick.

NAZIONALE 2 - 16.15, 18.00, 19.50, 21.30, 23.10 »Sliding Doors«, i. Gwyneth Paltrow.

NAZIONALE 3 - 16.30, 18.20, 20.15, 22.15 »Il signor 15 palle«, i. Francesco Nuti, Sabrina Ferilli.

NAZIONALE 4 - 17.00, 19.30, 22.00 »Armageddon« i. Bruce Willis, Liv Tyler.

MIGNON - 16.00, 18.00, 20.05, 22.15 »City of Angels«, i. Nicolas Cage, Meg Ryan.

CAPITOL - 16.00, 17.30, 19.00, 20.30, 22.10 »Il dottor Dolittle«, i. Eddie Murphy.

ALCIONE - 18.00, 20.00, 22.00 »Tu ridi«, r. Paolo in Vittorio Taviani, i. Sabrina Ferilli, Antonio Albanese.

ŠOLSKE VESTI

URAD SINDIKATA SLOVENSKE SOLE, Ul. Carducci 8, tel.-fax 040/370301 posluje ob torkih in četrtkih, od 16. do 17.30.

PRISPEVKI

Na pobudo Združenja staršev OŠ Alberta Sirka iz Križa je v teku nabiralna akcija za nabavo ukradene šolske opreme. Prispevali so: Vera in Rado Sedmak 50.000 lir, Jadranka in Edi Sosič 100.000 lir, družina Pahor 50.000 lir, Tatjana in Mauro Sedmak 50.000 lir, Paola Kocijan 20.000 lir, Nidija Sedmak 50.000 lir, Vanda in Andrej Praselj 100.000 lir, Ida Semec 20.000 lir, Dorica in Dušan Sirk 30.000 lir in Erik Sedmak 30.000 lir.

V spomin na Romana Grgiča daruje družina Križmančič (Padriče 39) 30.000 lir za KD Slovan.

Ob obletnici smrti dragih staršev Gabriele in Alojzija Sedmaka daruje hči Gabi z družino 50.000 lir za osnovno šolo Albert Sirk.

V spomin na Maksa Kalca darujeta Miro in Ema 50.000 lir za Bazovski dom.

Ob 2. obletnici smrti drage svakinje Kristine Vrabec daruje Emilia Volante 50.000 lir za Skupnost Družina Občine.

V spomin na Celestina Danielija darujeta Pepi in Boža Čuk 50.000 lir za Kulturni dom Prosek-Kontovel.

Drago Cibic daruje 100.000 lir za Kulturni dom Prosek-Kontovel.

26.9.1978 je umrl naš dragi Silvano Pettirosso. Ob 20. obletnici smrti se ga spominjajo družine Meula, Pellegrini, Skerl, Piras, Zergol in Bole ter darujejo 120.000 lir za Stadion 1. maj.

Namesto cvetja na grob Danje Daneu daruje Marta 70.000 lir za Center za rakasta obolenja.

V spomin na Danjo daruje Elva 50.000 lir za Center za rakasta obolenja.

V spomin na Danjo Daneu daruje Elvira Tenze 50.000 lir za Sklad Mitja Čuk.

V spomin na Danjo Daneu darujeta Justina in Milko Cibic 50.000 lir za Skupnost Družina Občine.

Za popravilo SKD Barkovlje darujeta Ana Brecelj 100.000 lir ter Nives 30.000 lir.

V spomin na Romana Grgiča daruje Danica Križmančič (Padriče 38) 20.000 lir za KD Slovan.

Pogreb

Antonie Pelan vd. Kalc

bo v sredo, 7. oktobra 1998, ob 12.20, iz mrtvašnice v ul. Costalunga v gropajsko cerkev.

(Pogrebno podjetje Zimolo)

†

Zapustila nas je naša draga

Slavica Pahor vd. Kovač

Žalostno vest sporočajo hči Rada z Albinom, sin Duško z Rosano, vnuka Mojca in Samo ter ostalo sorodstvo

Pogreb bo v četrtek, 8. oktobra, ob 12.20, iz mrtvašnice v Ul. Costalunga v Sv. Križ.

Sv. Križ, 6. oktobra 1998

†

Dne 4. oktobra 1998 nas je zapustila naša draga mama in nona

Cvetka Racman vd. Zobec

Žalostno vest sporoča hči Lidija z družino

Pogreb bo jutri, 7. oktobra, ob 10. uri, iz mrtvašnice v Ul. Costalunga v cerkev v Boršt.

Jezero, 6. oktobra 1998

Ob težki izgubi mame oz. hčerke Danje Daneu izrekajo iskreno sožalje sinu Marku in prizadeti družini

učenci, starši in učno osebje osnovne šole A. Černigoj ter vzgojiteljice vrtca na Proseku

ŠEMPOLAJ / PRIHODNJO NEDELJO NA POBUDO SKD VIGRED

Bliža se Kraški Oktoberfešt

»Če vam je obisk letošnjega münchenskega Oktoberfesta slučajno spodletel, si nikakor ne morete dovoliti, da zamudite tudi Kraškega«. Z nekako takim geslom se hiperaktivni člani šempolajskega kulturnega društva Vired pripravljajo na 3. kraški oktoberfest. Od četrtka 8. do ponedeljka 12. oktobra bo tako na prireditvenem prostoru pod borovci v Praprotu nadvse živahno.

Kaj pa z dežjem? Podjetnemu kraškemu društvu seveda tipično jesensko nagajivo vreme ne bo prekrižalo računov, saj bo tudi letos na plesni ploščadi nameščen ogromen šotor, ki bo lahko kljuboval vsaki morebitni nevihti. Zadnji poletni oz. prvi skoraj jesenski praznik se razlikuje od običajnih tudi zaradi originalnosti programa, saj bo vsak dan ob jedači, pijači in poskočnem ansamblu poskrbljeno za kopico zanimivih razvedril. Četrtkov večer bosta popestrila godba Long Žlunk in ansambel Dori iz Laškega, v teku večera pa se bo odvijalo tekmovanje v zobanju grozdja. V petek bo med country plesom z ansamblom Anny Oakley Band na vrsti tekmovanje v žaganju, v soboto popoldne se bodo nadebudni risarčki pomerili v ex-temporeju, medtem ko bo zvečer igral Zamejski kvintet. V ponedeljek bodo igrali Status Symbol, napovedan pa je tudi nastop Norih (če se sprašujete zakaj norih, pomeni, da jih še niste videli...) plesalk skupine »Show Chance«.

»Spoznajte znamenitosti naših vasi«. To bo naslov pohoda, ki se od startne točke vije skozi Trnovco, Prečnik, Slivno, Šempolaj in Praprot. Med potjo se bodo ljubitelji kraških značilnosti seznanili z ostanki prazgodovinskih gradišč, starih predelov vasi s štirnami in kolonami. V Prečniku bodo pohodniki obiskali spomenik partizanskemu junaku Josipu Knezu, medtem ko bo šempolajsko zanimivost predstavljal star sramotilni kamen, ki je vzidan na Amadičevi domačiji. V okrepčilo bo pohodnikom ponujen namaz šipkove marmelade, čaj iz kraških zelišč in seveda nepogrešljivi šnopček. Največji novosti letošnjega pohoda vsekakor predstavljata obisk komaj otvorjene Škerkove umetnostne galerije v Bajti pri Trnovci ter ogled Zidaričeve jame (it. Grotta Azzurra). Slednjo bodo primerno opremili in razsvetlili jamarji mavhinjskega društva Grmada.

Prav tako v nedeljo se bo popoldne odvijala tretja izvedba Kraškega Muzikfesta, to je srečanja amaterskih glasbenih skupin (od dua do kvinteta) domače glasbe. K udeležbi so vabljeni prav vsi amaterski godci, ki se lahko na Muzikfest prijavijo v bistvu do zadnjega trenutka neposredno na šagri, pri društvenih odbornikih ali pa na ZSKD - ju v Trstu. Na nedeljski večer nas bo nato zabaval ansambel Gašperji.

»Kot v bistvu vsaka pobuda v priredbi SDK Vigred je tudi letošnji kraški Oktoberfest namenjen zbiranju sredstev za zgraditev društvenega sedeža v Šempolaju«, je poudarila predsednica Elena Legiša. Avgusta so namreč domačini začeli »štalco« podirati, danes, v nasednjih mesecih in letih pa je na vrsti težka in predvsem draga obnova stoletnih zidov.

G.B.

SLOVENSKO STALNO GLEDALIŠČE

OTVORITVENA PREDSTAVA SEZONE 1998-99

HENRIK IBSEN

HEDDA GABLER

Režija BOJAN JABLANOVEC

Premiera v petek, 9. t. m., ob 20.30 - RED A

PONOVITVE:

v soboto,	10. t. m.,	ob 20.30	RED B
v nedeljo,	11. t. m.,	ob 16.00	RED C
v sredo,	14. t. m.,	ob 20.30	RED D
v četrtek,	15. t. m.,	ob 20.30	RED E
v petek,	16. t. m.,	ob 20.30	RED F

Vpisovanje abonentov vsak delavnik od 10. do 14. ure v Kulturnem domu, Ul. Petronio 4 - tel. 040 362542.

SLOVENSKI KLUB
Dušan Jelinčič

BUDOVO OKO

Ob besedah in diaslikah avtorja bo delo predstavila Daria Betocchi, glasbeno kuliso pa bo pripravil Matej Santi.

Danes, 6. t. m., ob 20.30
v Gregorčičevi dvorani (Ul. Sv. Frančiška 20)
Vljudno vabljeni!

VČERAJ-DANES

Danes, TOREK, 6. oktobra 1998
BRUNO

Sonce vzide ob 7.09 in zatone ob 18.36 - Dolžina dneva 11.27 - Luna vzide ob 19.23 in zatone ob 7.34

Jutri, SREDA, 7. oktobra 1998
MARKO

VREME VČERAJ OB 12. URI: temperatura zraka 16,9 stopinje, zračni tlak 1009 mb ustaljen, veter 9 km na uro severovzhodnik, vlaga 72-odstotna, v jutranjih urah ja padlo 3,4 mm dežja, nebo oblačno, morje skoraj mirno, temperatura morja 19,9 stopinje.

ROJSTVA IN SMRTI

Rodili so se: Luisa Pistrin, Angela Mocarini, Riccardo Tippi, Kathy Latinca Planiscig, Andrea Annunziata, Paola Barisi, Alessia Bianchini, Francesco Stupar, Marco Milosevic, Paola Sartori, Dimitri Cacovich, Riccardo Zulla, Jessica Rinconi, Giulia Dobani, Matteo Kucich, Marco Durdevic.

Umrli so: 77-letna Vanda Giovannini, 58-letni Enrico Beaco, 87-letna Eugenia Colmo, 90-letni Federico Pecorari, 70-letna Fortunata Felis, 72-letna Dora Pomazan, 84-letna Cvetka Racman, 93-letna Josefa Forcic, 79-letni Antonio Melon, 95-letna Elisabetta Lentic, 79-letni Armando Schillani, 84-letna Anna Maria Maretici, 85-letni Oliviero Allesch, 89-letna Stanislava Pahor, 86-letna Antonia Contento, 93-letna Angiolina Conticello, 93-letna Antonia Pellan, 70-letni Silvano Colautti, 84-letni Alessandro Malli.

LEKARNE

Od ponedeljka, 5. do sobote, 10. oktobra 1998

Normalen urnik lekarn od 8.30 do 13.00 in od 16.00 do 19.30

Lekarne odprte tudi od 13.00 do 16.00

Trg Cavana 1 (tel. 040 300940), Barkovlje - Miramarski drevored 117 (tel. 040 410928).

Boljunec (tel. 040 228124) - s predhodnim telefonskim pozivom in z nujnim receptom.

Lekarne odprte tudi od 19.30 do 20.30

Trg Cavana 1, Barkovlje - Miramarski drevored 117, Ul. Oriani 2.

Boljunec (tel. 040 228124) - s predhodnim telefonskim pozivom in z nujnim receptom.

NOČNA SLUŽBA

Lekarna odprta od 20.30 do 8.30

Ul. Oriani 2 (tel. 040 764441).

Za dostavljanje zdravil na dom tel. 040 350505 - TELEVITA

Urad za informacije KZE-USL - tel. 040 573012.

Urad za informacije KZE deluje od ponedeljka do petka od 8. do 13. ure. - tel. 040 573012.

Dežurna zdravstvena služba

Nočna služba od 20. do 8. ure, tel. 040 118, predpraznična od 14. do 20. ure in praznična od 8. do 20. ure.

Hitra pomoč tel. 040 118.

Telefonska centrala KZE-USL: 040 399-1111.

RADIJSKI ODER
v sodelovanju s
SLOVENSKO PROSVETO

Gledališki vrtiljak

ŠEST OTROŠKIH GLEDALIŠKIH PREDSTAV
od 11. oktobra do 14. marca

Vse predstave bodo v Marijinem domu pri Sv. Ivanu ob nedeljah, ob 16. uri.

Cena abonmajev: 35.000 lir za prvega otroka + 25.000 lir za drugega otroka oz. spremljevalca ostali abonmaji za člane iste družine so zastonj

Vstopnice za posamezne predstave bodo stale 7.000 lir. Prodaja in informacije: Radijski oder, Trst - Ul. Donizetti 3, Tel. 040-370846.

PRIREDITVE

DEKLIŠKA PEVSKA SKUPINA VALENTIN VODNIK vabi na prvi samostojni koncertni večer, ki ga pod pokroviteljstvom ZSKD prireja v okviru 120-letnice SKD Valentin Vodnik v petek, 9. oktobra 1998 ob 20.30 v cerkvici Sv. Martina v Dolini.

SLOVENSKA PROSVETA in DRUŠTVO FINŽGARJEV DOM vabita v soboto, 10. oktobra ob 20. uri v dvorano Finžgarjevega doma na Opčinah, Narodna 89, na ogled komedije F. G. Lorce Lepa čevljarka. Nastopila bo gledališka skupina KPD Planina iz Sel na Koroškem.

SKD VIGRED prireja v okviru III. kraškega Oktoberfesta 3. izvedbo Kraškega Muzikfesta - srečanje amaterskih glasbenih skupin domače glasbe, v nedeljo, 11. oktobra ob 16. uri. Vabljeni so amaterski godci, ki igrajo različne instrumente, tudi originalne, le da so v postavi od dua do kvinteta ali večje skupine. Dobrodošli so tudi pevci. Udeleženci se lahko prijavijo pri društvenih odbornikih, na ZSKD v Ul. sv. Frančiška 20 od 10. do 16. ure oziroma na prireditvenem prostoru v Praprotu od četrtka, 8. oktobra do nedelje, 11. oktobra.

SPOMIN NA PADLE - KD Lipa in Mladinski krožek Bazovica pod pokroviteljstvom ZSKD vabita na koncert ob 25-letnici postavitve spomenika padlim vaščanom, ki bo v nedeljo, 11. oktobra 1998 ob 18. uri v Kinodvorani v Bazovici. Sodelujejo: GD Viktor Parma, MePZ Lipa, MlPZ Bazovica in gledališka igralca Tanja Pečar in Danijel Malalan.

OBVESTILA

NARODNA IN ŠTUDIJSKA KNJIŽNICA obvešča, da bo ponovno odprta v ponedeljek 12. oktobra. Prvi teden (od 12. do 16.10.) bo poslovala samo za izposojo in vračanje knjig od 12. do 16. ure, od ponedeljka 19. oktobra bo ponovno odprta z običajnim urnikom in sicer od ponedeljka do petka od 9. do 19. ure.

SO TI VSEČ Back street boys in si star od 10 do 14 let? Pridi na TEČAJ MODERNEGA PLESA, ki ga prireja KD Lonjer-Katinara vsako sredo od 17.30 do 18.30. Info. Jana (tel. 910178) in Tamara (tel. 910387).

MOTORIČNA PLESNA ŠOLA za otroke osnovne in srednje šole v prostorih KD Skala v Gropadi. Prvo srečanje bo danes, 6. oktobra ob 17. uri (vpis je omejen). Inf. na tel. št. 040-912843 od 8. do 12. ure (Petra).

PROGRAM NAČRTNEGA OBLIKOVANJA IN VZDRŽEVANJA LEPEGA IN ZDRAVEGA TELESA za gospe in gospodične. Prvo srečanje bo danes, 6. oktobra v prostorih KD Skala v Gropadi ob 19. uri (info. na tel. št. 040-912843 - Petra).

SLOVENSKI KLUB - Dušan Jelinčič, Budovo oko. Ob besedah in diaslikah avtorja bo delo predstavila Daria Betocchi, glasbeno kuliso pa bo pripravil Matej Santi v danes, 6. t. m. ob 20.30 v Gregorčičevi dvorani (Ul. sv. Frančiška 20). Vljudno vabljeni!

SKD PRIMOREC Trebče ob skorajšnjem praznovanju 100-letnice, vabi vse glasbene, gledališke, plesne in druge skupine, ki se na katerikoli način udejstvujejo na kulturnem področju, da do 31.10.1998 prijavijo svojo udeležbo na kulturnem maratonu, ki bo v soboto, 12.12. in v nedeljo, 13.12.1998, od 14. do 24. ure v velikem ogrevanem šotoru na vrtu Ljudskega doma v Trebčah. Za prijave in podrobna pojasnila naj interesenti pokličejo vsak dan, razen nedelje, od 12. do 14. ure na tel. št. 040-212811 ter vsako sredo, od 19.30 do 22. ure na tel. št. 0338/4482535.

SKD FRANCE PRESEREN iz Boljunca prireja tečaj avtogenega treninga pod strokovnim vodstvom. Tečaj bo vseboval sedem lekcij, ki bodo potekale enkrat tedensko. Za informacije in vpisovanja poklicite do četrtka, 8. oktobra na tel. št. 040 228614 od 19. do 20. ure (Sonja).

SKD VIGRED prireja od 8. do 12. oktobra 3. KRAŠKI OKTOBERFEST pod šotorom v Praprotu. V četrtek, godba Long Zlunk, tekmovanje v zobanju grozdja, ples z ansamblom Dori iz Laškega. V petek, ples z ansamblom Annie Oakley country band, med plesom tekmovanje v zaganju. V soboto, ob 15. uri ex-tempore za otroke in mladino, ples z ansambom Zamejski kvintet. V nedeljo, od 10. do 11. ure zbirališče in vpisovanje za pohod Spoznajte znamenitosti naših vasi, ob 16. uri 3. kraški Muzikfest, ples z ansamblom Gašperji. V ponedeljek nastop plesne skupine Show chance, ples z ansamblom Status symbol.

TPK SIRENA sporoča, da je reprodukcija čupe na ogled v sosednjem klubu SV Barcola-Grignano - organizatorju Barcolane.

ODKRIVAJMO SVOJO TELESNOST (vegetoterapija, bioenergetika, rebirthing) v nedeljo, 11. oktobra bo v dijaškem domu Simon Gregorčič, Ul. Monte Santo 84 v Gorici, celodnevna delavnica od 10. do 13.30 in od 15. do 18.30. Delavnico bo vodil dr. Gustavo Mariconda, psiholog in psihoterapevt iz Centra W. Reich v Trevisu (inf. na tel. št. 040-220130 Milena).

ŠD MLADINA - BALETNI ODSEK sporoča, da je po posvetu s starši določil treninge od 16.30 za prvo in od 17.30 za drugo skupino, dvakrat tedensko, ob torkih in petkih, v osnovni šoli A. Sirk v Križu. Ob navedenih dneh sprejema tudi vpisovanja.

PLESNA SKUPINA VIGRED obvešča, da bodo vaje v novi sezoni ob četrtkih v društvenih prostorih v Sempolaju od 16.15 do 17.30. Prvo srečanje v četrtek, 15. oktobra.

RADIJSKI ODER obvešča, da lahko kupite ali rezervirate abonma za GLEDALIŠKI VRTILJAK, to je abonma za 6 otroških gledaliških predstav, vsak dan od ponedeljka do petka (od 9. do 17. ure) v uradih Slovenske prosvete v Trstu, Ul. Donizetti 3 ali tudi po telefonu na št. 040-370846. Dvignete jih lahko tudi pred začetkom prve predstave, ki bo že to nedeljo, ob 16. uri, v Marijinem domu pri Sv. Ivanu. Na sporedu bo lutkovna predstava BRATJE, ŠKRATJE, TATJE.

SKD SLAVEC Ricmanje-Log prireja tudi letos v mesecu novembru kuharski tečaj. Datum vpisovanja in vse potrebne informacije bomo sporočili.

KD IVAN GRBEC - Škedenjska ul. 124 - obvešča, da je vpisovanje za tečaj slovenščine ob ponedeljkih in sredah od 20. do 20.30 v društvenih prostorih do 14. oktobra 1998. Tečaj je odprt tudi za začetnike.

TPK SIRENA, Miramarski drevored 32, vabi ob priložnosti 30. regate Barcolane na ogled razstave RIBISTVO SKOZI STOLETJA V TRŽAŠKEM ZALIVU. Urnik: vsak dan od 16. do 20. ure. Razstava, ki jo je pripravil in uredil kap. Bruno Lisjak Volpi, bo odprta do 25. oktobra. Za morebitne informacije poklicite na tel. št. 040-422696.

SKD PRIMOREC Trebče ob skorajšnjem praznovanju 100-letnice zbira fotografije, razglednice, dokumente in listine o delovanju društva in o vaških dogodkih za pripravo razstave in priložnostne brošure. Gradivo zbiramo v Ljudskem domu vsako sredo od 19. do 21. ure do konca oktobra 1998. Zagotavljamo vam, da bomo prejeto gradivo varovali na najboljši način in se vam že vnaprej zahvaljujemo za sodelovanje.

SLOVENSKO STALNO GLEDALIŠČE razpisuje ABONMA 98/99. Vpisovanje abonentov vsak delavnik od 10. do 14. ure pri blagajni Kulturnega doma, Ul. Petronio 4, tel. št. 040-362542.

TEČAJI: ANGLEŠČINA (30 ur) tečaj za začetnike in tečaj konverzacije; ITALIJANŠČINA (20 ur) za visokošolce - sestava spisov, literarne vaje, obnavljanje; SLOVENŠČINA (25 ur) za tujce in za utrjevanje materinščine. SKLAD MITJA ČUK - vpisnina in potrebne informacije na tel. št. 040-212289 d 9. d 15. ure.

TEZE: SKLAD MITJA ČUK nudi lektoriranje tez v slovenskem, italijanskem, angleškem in nemškem jeziku. Za interesente tel. št. 040-212289 vsaj 15 dni pred oddajo teze.

UNIVERZITETNI IZPITI: priprava, ponavljanje, utrjevanje, učne tehnike. Pomoč pr SKLADU MITJA ČUK. Informacije od 9. do 15. ure na tel. št. 040-212289.

SKLAD MITJA ČUK obvešča, da je na sedežu Sklada na razpolago logopedinja. Tel. št. 040-212289.

SKLAD MITJA ČUK obvešča, da vsak dan potekajo popoldanski dopolnilni pouk in individualne lekcije iz vseh predmetov, na vseh šolskih stopnjah. Tel. št. 040-212289.

VZGOJNO-ZAPOSLITVENO SREDIŠČE MITJA ČUK zbira majhne lesene predmete (omarice, police, pručke, stole ipd.) in blago. Informacije na tel. št. 040-212289.

ARHIV SLOVENSKE ZAMEJSKE SKAVTSKE ORGANIZACIJE išče material za razstavo (stare rute, srajce, značke ipd.). Pokličite na tel. št. 040-417829 (Rudi).

OBČINSKA KNJIŽNICA V SALEŽU je odprta ob ponedeljkih in sredah, od 15. do 19. ure.

ČESTITKE

FRANC BANDI iz Doline slavi danes 89. rojstni dan. Vse najboljše mu želijo vsi njegovi.

IZLETI

SEKCIJA SSK DOLINA prireja v nedeljo, 11. oktobra izlet v Rezijo z ogledom muzeja o nekdanjem življenju in delu tamkajšnjih ljudi in še drugih krajevnih zanimivosti. Na voljo je še nekaj prostih mest (tel. na št. 040-228274 v večernih urah).

50-LETNIKI občine Zgonik in Devin-Nabrežina prirejajo 17. oktobra izlet in ogled beneških vil ob reki Pad. Udeleži se ga tudi ti, ne bo ti žal. Pokliči ob uri obedov na tel. št. 040-200522 - Bogomil, 040-200757 - Jožica ali 040-229293 - Gigi. Izlet je tudi za nečlane.

SKD SLAVEC RICMANJE-LOG organizira izlet v Benetke, v nedeljo, 18. oktobra 1998. Vpisovanje danes, 6. in v četrtek, 8. oktobra od 19.30 do 21. ure v Kulturnem domu v Ricmanjih.

MALI OGLASI

tel. 040 7786333

PICERIJA VETO - Občine (tel. št. 040/211629) sprejme takoj v službo 18/25-letno natakarico za večerno izmeno. Interesentke z resnim namenom naj se javijo po telefonu ali osebno na Občinah, Proseška ul. 37 (g. Rino).

PODARIM dve volneni zimnici v zelo dobrem stanju. Tel. 040/8320135.

TEHNIK INFORMATIKE nudi popravila in vzdrževanje računalnikov tudi na domu. Za informacije tel. št. 040/232151 ali 0335/8045700.

LEKCIJE RUŠČINE, tolmačenje, strokovne in tehnične prevode, nudi poklicna prevajalka - nosilka jezika. Tel. št. 040-813161.

IŠČEMO izkušeno osebje z lastnim prevoznim sredstvom, za zadrugo za čiščenje. Tel. na št. 040-307391 izključno od 19.30 do 21. ure.

IZVAJAMO vsa gradbena dela ter keramična in pleskarska dela. Firma SEGATA, tel. št. 003866633640 ali 0338-3801540.

UGODNO PRODAM Fiat 500 Suite, letnik '97, rdeče barve, 11.000 prevoženih km s klimatizacijo in radiom. Tel. v večernih urah na št. 040-231685.

IŠČEM ljudi, ki jih zanima preventivna medicina. Tel. na št. 040-327171.

30-LETNO dekle z diplomo učiteljišča išče delo kot uradnica ali katerokoli drugo resno delo. Tel. št. 040-946393.

OPREMLJENO kuhinjo staro dve leti, dolžina 3 m, prodamo po zelo ugodni ceni. Ogled v Devinu. Tel. št. 040-208592 ali 040-229191.

PRODAM WINDSURF Fantaic Fox Lightwind race 370 s tremi jamborji (2 x 4,20 m in 1 x 4 m) in bumi (spremenljive dolžine), dve jadri North sail (površina 5,5 in 4,4 kv.m.), eno jadro UP (Kevlar, 6,4 kv. m.). Kupcu podarim še manjšo desko ročne izdelave (približno 3,10 m) in trapez. Cena vsega je 700.000 lir. Tel. ob jutranjih urah ali zvečer na št. 040-212736.

ZADRUGA zaposli žensko in moško osebje, z italijanskim državljanstvom, za čiščenje uradov. Tel. 040 943294 ali 0335-6776696.

UČENCI ČOS PINKA TOMAŽIČA v Trebčah potrebujemo italijansko čtivo. Sprejemamo tudi že rabljene knjige. Darovalci se lahko glasijo vsak dan od 8.15 do 16.15 na tel. št. 040-214300.

POLO Volkswagen, 1300 GT, avgust '91 v zelo dobrem stanju prodam. Tel. na št. 040-220216 ob uri kosila.

NUDIM NEGO starejši osebi 24 ur na 24, s 15-dnevno menjavo. Imam že izkušnje. Tel. na št. 00386-67-31229 od 18. do 20. ure.

PRANJE IN LIKANJE - poceni in hitro - List, Ul. Vena 1 - Občine, od ponedeljka do sobote.

FOTOKOPIJE - tudi barvne do formata A3 - List, Ul. Vena 1 - Občine, od ponedeljka do sobote.

FAXI - pošljanje in sprejemanje od 8. do 19. ure od ponedeljka do petka, ob sobotah pa od 8. do 12.30. List, Ul. Vena 1 - Občine.

GOSPA, vešča vseh hišnih del išče zaposlitev enkrat ali dvakrat tedensko dopoldne ali popoldne. Tel. na št. 0038552-662107 od 20. do 22. ure.

IŠČEM na Krasu lepo hišo z vrtom. Tel. na št. 040-225396 med urnikom trgovin.

KOVAČEVI v Doberdobu imajo spet odprto. Kmečki turizem nudi kot vedno samo domačo proizvodnjo. Za rezervacije tel. 0481-78125.

ŠPORT

Leto II.

Torek, 6. oktobra 1998

TORKOVA PRILOGA PRIMORSKEGA DNEVNIKA

Na igrišča se počasi zgrinja prava armada športnikov in športnic naših društev

Z današnjo številko se med bralce ponovno vrača Športna priloga Primorskega dnevnika. Športna sezona pravzaprav tudi pri nas nima nikoli konca, a z začetkom večine moštvenih prvenstev se bo na igrišča zgrnila prava armada športnikov in športnic naših društev.

Nogometaši in namiznoteniški igralci in igralke že tekmujejo, košarkarji se jim bodo prav kmalu pridružili (kadeti so se jim že), konec meseca pa se bodo v tekmovalno areno podali odbojkarji in odbojkarice.

Njim, kot seveda tudi vsem ostalim, bomo po svojih močeh posvetili čimveč pozornosti, ko bo sezona polno zaživela pa bomo letošnjo prilogo - z neprecenljivo pomočjo dopisnikov, sodelavcev in tudi odbornikov društev - še popestrili z nekaterimi novimi rubrikami.

Vsem našim športnikom in športnim delavcem pa že sedaj seveda želimo, da bi bila njihova letošnja pot čimbolj uspešna.

Nogometna sezona polno zaživela

Kako naprej?

DANES V PRILOGI

Arianno Bogatec čaka trdo delo

Dvakratna olimpijka Arianna Bogatec je uspešno nastopila na predolimpijski regati v Sydneyju, kjer je kljub zaostanku v treningu in z neprimerno jadrnico osvojila solidno deveto mesto. Zdaj se zanjo začenja obdobje trdega dela, ki naj bi jo pripeljalo na tretje zaporedne olimpijske igre. **Stran 12**

Pozornost zamejskemu športu

Zamejski šport je bil na nedavni predstavitvi v Ljubljani deležen velike pozornosti. O dogodku so obširno poročala vsa osrednja sredstva javnega obveščanja v Sloveniji. **Stran 12**

Zadoščenje po hudem naporu

Člana kriške Mladine Guido Masiero in Aljoša Paulina sta na rolkarskem maratonu v Oderzu (50 km) stopila na zmagovalni oder. Masiero je zmagal med mastersi, Paulina pa je bil 2. med mladinci. **Stran 13**

Adria: v treh letih do A2 lige

Odbojkarsko društvo, ki je nastalo na pobudo goriškega OK Val, tržiškega Fincantierija in tržaškega Riguttija, si je zadalo ambiciozen cilj, skupni program treh društev pa predvideva tudi tesnejše sodelovanje na mladinskem in strokovnem področju. O tej novosti smo se pogovorili s predsednikom Odbojkarskega kluba Val Ivanom Plesničarjem **Stran 14**

Košarkarji ogrevajo motorje

Konec tedna bodo stekla tretjeligaška prvenstva **Stran 15**

Že prvak

Avstralski motociklist Michael Doohan si je že zagotovil naslov svetovnega prvaka v pollitrskem razredu **Stran 16**

NA SLIKAH

ZGORAJ:
Z začetkom druge in tretje amaterske lige so vsa nogometna prvenstva stekla s polno paro. Pet zmag, štirje neodločeni rezultati, dva poraza; 19 osvojenih točk od 33 točk: to je bil skupni obračun moštev naših društev v prvi »popolni« nogometni nedelji.

(Na 10. in 11. strani)

SPODAJ:
V sestavi članske Krasove namiznoteniške ekipe v A1 ligi je prišlo do sprememb. O tem ali so se spremenili tudi cilji naših prvoligašic pa smo se pogovorili s predsednico namiznoteniškega odseka pri ŠK Kras Sonjo Milič

(Na 13. strani)

Dopingaška afera kot preiskava o »čistih rokah«

»Nogometni doping« je dodobra zamajal temelje italijanskega športa. Predsednik italijanskega olimpijskega odbora Mario Pescante je odstopil, preiskava turinskega preiskovalca Raffaeleja Guarniella, ki so jo sprožile izjave Rominega trenerja Zdeneka Zemana, pa naj bi že v kratkem obrodila nekaj jamstvenih obvestil. Istočasno je na delu tudi takoimenovana komisija Grosso, ki jo je imenoval podpredsednik vlade Walter Veltroni. CONI-ju resno grozi komisarska uprava, čeprav se na Foru Italicu vsi delajo, da o tem ničesar ne vedo.

Šele rezultati teh dveh preiskav bodo pokazali, ali je res, da so bili nogometaši dejansko izvzeti iz kontrol dopinga, ki so jih opravljali v rimskem laboratoriju v športnem centru Acqua Acetosa, da je nogometni svet sploh popolnoma klonil pred vdorom nedovoljenih sredstev in - kar je še huje - da so v vrhu Conija dobro vedeli, kaj se v tem svetu dogaja. Posledice afere pa so za italijanski šport že sedaj zelo neprijetne, saj mečejo izredno slabo luč na ljudi, ki so se razglašali za velike bojevnike proti dopingu - rak rani sodobnega vrhunskega športa.

Vse skupaj že močno spominja na začetke preiskave o »čistih rokah«. Se še spominjate? Sprva so vsi užaljeno zavračali vsakršno vpletenost v podkupovanja, potem se je govorilo o osamljenih »nepridipravih«, ko pa je afera dokončno izbrhunila na dan z vso silo, se je začela bolj prefinjena politika metanja vseh v isti koš, po znani teoriji, da ni nihče kriv, če so krivi vsi.

Nekaj podobnega se zdaj dogaja tudi v nogometu, ko je vsak dan na zatožni klopi druga ekipa, naj bo to zdaj Udinese, Parma ali Juventus. Tako kot so vsi vedeli, da je korupcija v Italiji nekaj vsakdanjega, še preden so milanski sodniki to tudi začeli dokazovati, so nekateri vsaj že pred dobrimi desetimi leti začeli opozarjati, da se doping v vrhunskem športu širi kot kuga. Vendar jih takrat nihče ni poslušal, čeprav so vsi vedeli, da govorijo čisto resnico.

Kar pa se tiče nogometa, ki je v bistvu preko športnih stav, glavni vir dohodka za ves italijanski šport (in ga torej lahko pogojuje), postaja vse bolj očitno, da je bil v vshe teh letih pooblaščen, da dela kar se mu zahoče. Če se bo sedaj ujel v zanko, se mora zahvaliti požrešnosti svojih funkcionarjev, ki v njem vidijo samo in izključno sredstvo za kopičenje velikih količin denarja, pri čemer jim ni mar ne za poštenost ne za zdravje igralcev. Pa se sram jih ni.

Aleksander Koren

PROMOCIJSKO PRVENSTVO / V 3. KOLU

Primorje na vrhu lestvice Ponovno točka za Vesno

Prosečani doma z odlično igro premagali Monfalcone
Neroden poraz in slaba igra združene ekipe Zarje/Gaje

Primorje - Monfalcone 2:0 (0:0)

Strelca za Primorje: Pescatori (11-metrovka), in Tommasi.

PRIMORJE: Spadaro, Badlara, Braini, Auber, Dagri, Legiša, Ostrouška (Štolfa), Mislej, Pescatori, (Emili), Lando Tommasi (Batti).

Proseško Primorje je na domačih tleh doseglo pomemben in zaslužen uspeh proti Monfalconeju, ki se je v lanski sezoni boril za prvo mesto do zadnjih kol in si je tudi letos zastavili kot cilj napredovanja v elitno ligo. »Rdeče-rumeni« so že od začetka držali igro v rokah. Monfalcone pa je skrbel predvsem na obrambo, saj je igral le z enim napadalcem in je skušal presenetiti z nenadnimi vletavanji veznih igralcev. Tako v prvem polčasu ni imelo Primorje resnih priložnosti za zadetek, kljub terenski premoči. Monfalcone pa je bil nevaren v dveh priložnostih.

V drugem polasču se igra ni bistveno spremenila. Značilen dogodek se je pripetil četrt ure pred koncem tekme. Monfalcone je nerodno izgubil žogo v obrambi. Lando je takoj podal Pescatoriju, ki se je znašel sam pred vratarjem. Slednji pa ga je zaustavil s prekrškom, tako da je povzročil enastmetrovko in tudi svojo izključitev. Pescatori je nastrožjo kazen hladnokrvno izvedel. Po golu je lahko Primorje skrbelo le na obrambo. Gostje pa so skušali izenačiti in se neizbežno odkrili v obrambi, tako da so »rdeče-rumeni« v protinapadu najprej zamudili priložnost za drugi zadetek ž Legiso, nato pa so podvojili s Tommasijem, po levem predložku Štolfe prav v zadnjih minutah tekme. (E. Braini)

Capriva - Vesna 0:0

VESNA: Barbato, Bandel, Giovini, Cok, Soavi, Malusá, Pellaschier (Laghezza), Bartoli, Monte, Sannini, Grassi.

Tudi v 3. kolu je kriška Vesna osvojila točko, ki je povsem zaslužena. Če upoštevamo, da je kriška ekipa spet nastopila v okrnjeni postavi in da Pellaschier še ni povsem okreval in da je kapetan Soavi zadnje minute igral poškodovan, potem je neodločen izid kar dobro došel.

Vesna je v prvem polčasu imela pobudo v svojih rokah in tudi več priložnosti od gostiteljev, predvsem z Montejem in Malusajem. V drugem polčasu pa so nogometaši iz Koprivnega imeli več od igre, tako da je delitev točk vsekakor pravično plačilo za obe ekipi.

Škoda le, da se je proti koncu tekme poškodoval kolena Paolo Soavi in da zanesjivo ne bo mogel igrati na prihodnjem domačem srečanju proti Ponziani.

Cividalese - Zarja/Gaja 1:0 (0:0)

STRELEC: avtogol Cotterle v 72. min.

ZARJA/GAJA: Faletti, Grgič, Dussoni, Donaggio, Cotterle, Martinuzzi (Križmančič), Kalc, Sclaunich (Strukelj), Kariš, Pettarosso (Tognetti), Giorgi.

RDEČI KARTON: Grgič.

Združena ekipa Zarje/Gaje se je iz Čedada vrnila praznik rok! Slaba igra še zlasti v drugem polčasu, nepovezana igra, neučinkovitost napadalcev, naivnost v obrambi z avtogolom in izključitvijo Grgiča zaradi dveh rumenih kartonov ter s tem tudi neizbežen poraz, to je obračun črne nedelje naše združene ekipe proti novincu v ligi, ekipi Cividalese.

Moramo pa poudariti, da so naši napadalci v začetku tekme imeli priložnost, da pridejo do gola. Še zlasti z Giorgijem in potem s Pettirossom so si ustvarili tri gol-žoge, da povedejo, toda dvakrat je posredoval vratar, enkrat pa je Pettirosso sam pred vrati poslal žogo visoko nad vratarjem. Ekipi sta bili v prvem polčasu enakovredni. Domačini niso pokazali večjih priložnosti za gol. Bili so res bolj čvrsti pri protinapadih, a vsakokrat je bil vratar Faletti na pravem mestu.

Bolj živahno je bilo po odmoru posebno pri domačih, ki so prikazali bolj napadalno ter prodorno igro. Naši nogometaši pa so se bolj branili, kot gradili igro in le redko prihajali v kazenski prostor domačih in pravih nevarnih akcij za gol nismo videli. To je bilo tudi usodno za prejeti zadetek! Potem ko je Faletti nekaj minut pred golom preprečil skoraj gotov zadetek in ko je moral zaradi prekrškov še Giorgi zapustiti igrišče, so domačini povedli z avtogolom Cotterleja. Vratar Faletti je prenaglo šel iz vrat, strel Lettija je Cotterle odbil in poslal v lastna vrata. Naši igralci so sicer imeli še dobrih petnajst minut, da izid izenačijo, toda prave reakcije naših nismo zasledili. Zelo medlo so reagirali in vse žoge so zaustavili že pred domačim kazenskim prostorom. Večjih priložnost za gol si niso ustvarili. Proti koncu tekme so si le pridobili tri proste strele, a tudi te so nerodno zastreljali v roke vratarja domačih, ki ni imel večjih težav, da obdrži minimalno vodstvo in zmago domače ekipe.

Torej na koncu lahko rečemo, da je bila zmaga Cividaleseja zaslužena. Zarja/Gaja pa ni napravila ničesar, da bi izid izenačila, kaj pa šele, da bi zmagala!

(d. gr.)

Max Grgič si je prislužil rdeči karton

Sicer odličen prvenstveni štart ni povečal apetitov proseškega Primorja

Verjetno niti najbolj optimistično razpoloženi v taboru Primorja si niso pričakovali tako uspešenega štarta »Da bi bili prvi po treh kolih tega govoto nisem pričakoval. Sploh je to najboljši naš dosežek v uvodnem delu, odkar igramo v promocijskem prvenstvu. Da pa bi lahko zmagali v nedeljo, o tem nisem imel dvoma, saj smo že nedeljo prej igrali zelo dobro,« je več kot zadovoljen dejal predsednik SD Primorje Dario Kante. In dodal: »Zmaga je tem slajša, saj smo jo dosegli z okrnjeno postavo. Treba pa je priznati, da smo igrali zares dobro.«

So vaše ambicije zdaj večje?

»Nikakor ne! Z nogami smo trdno na tleh. Naš cilj je še vedno miren obstanek v ligi. Te točke pa so nam prišle še kako prav in predvsem vzdušje v ekipi je po teh treh zmagah na višku. Z učinkom vseh igralcev sem zadovoljen in tudi z mladimi, saj smo v nedeljo igrali tudi z enim nogometašem letnika 81, to je z Damjanom Baličem.« (bl)

Promocijska liga

IZIDI 3. KOLA

Capriva - Vesna 0:0, Cividalese - Zarja/Gaja 1:0, Gradese - S. Canzian 0:1, Latte Carso - Muggia 1:0, Lucinico - Aquileia 2:0, Manzano - Maranese 1:1, Ponziana - Palmanova 0:1, Primorje - Monfalcone 2:0.

LESTVICA

Primorje	**3**	**2**	**1**	**0**	**4:1**	**7**
Palmanova	3	2	1	0	2:0	7
Latte Carso	3	2	1	0	3:1	7
Gradese	3	2	0	1	8:6	6
Lucinico	3	1	2	0	4:2	5
San Canzian	3	1	2	0	3:2	5
Aquileia	3	1	1	1	4:3	4
Muggia	3	1	1	1	2:2	4
Cividalese	3	1	1	1	1:1	4
Vesna	**3**	**0**	**3**	**0**	**1:1**	**3**
Zarja/Gaja	**3**	**0**	**2**	**1**	**2:3**	**2**
Capriva	3	0	2	1	2:3	2
Ponziana	3	0	2	1	1:2	2
Monfalcone	3	0	1	2	0:3	1
Manzano	3	0	1	2	3:6	1
Maranese	3	0	1	2	4:8	1

PRIHODNJE KOLO

Aquileia - Cividalese, Maranese - Lucinico, Monfalcone - Gradese, Muggia - Primorje, Palmanova - L.Carso, S.Canzian - Manzano, Vesna - Ponziana, Zarja/Gaja - Capriva.

1. amaterska liga

IZIDI 3. KOLA

Aiello - Union 1:3, Edile - Juventina 3:2, Futura - Gonars 2:0, Pro Cervignano - Opicina 3:2, Pro Fiumicello - Trivignano 1:0, Pro Romans - San Giovanni 1:2, Ruda - San Lorenzo 2:2, Sovodnje - Isonzo 2:1.

LESTVICA

San Giovanni	3	2	1	0	5:2	7
Futura	3	2	0	1	5:2	6
Isonzo	3	2	0	1	5:3	6
Union	3	2	0	1	5:3	6
ProCervignano	3	2	0	1	5:4	6
San Lorenzo	3	1	2	0	8:6	5
Pro Fiumicello	3	1	2	0	3:2	5
Pro Romans	3	1	1	1	4:2	4
Sovodnje	**3**	**1**	**1**	**1**	**3:4**	**4**
Ruda	3	0	3	0	3:3	3
Edile Adriatica	3	1	0	2	3:4	3
Gonars	3	1	0	2	6:8	3
Juventina	**3**	**1**	**0**	**2**	**3:5**	**3**
Opicina	3	1	0	2	5:7	3
Trivignano	3	0	1	2	1:5	1
Aiello	3	0	1	2	3:7	1

PRIHODNJE KOLO

Gonars - Pro Cervignano, Isonzo - Pro Romans, Juventina - Aiello, Opicina - Edile, S.Giovanni - Pro Fiumicello, S.Lorenzo - Futura, Trivignano - Ruda, Union - Sovodnje.

1. AMATERSKA LIGA / V NEDELJO V 3. KOLU

Sovodenjci so osrečili navijače z zmago, poraz Juventine v Trstu

Sovodnje - Isonzo San Pier 2:1 (2:1)

STRELCA ZA SOVODNJE: M. Fajt in Marassi.

SOVODNJE: Zoff, Černic, F. Devetak, Interbartolo, M. Devetak, Cescutti, Zotti, F. Sambo, Marassi (E. Sambo), M. Fajt (Peteani), Florenin (Condolf).

Sovodnje so povsem zasluženo osvojile svojo prvo zmago v tem prvenstvu, čeprav v prvih 15 minutah niso igrale najbolje. Gostje so tako že v 8. minuti povedli z enajstmetrovko, ki jo je uspešno izvedel Gregori. Naši nogometaši so zares začeli igrati po 20. minuti, ko so odločno prejeli pobudo v svoje roke in stanje v 25. minuti izenačili z Markom Fajtom. Po izvedenem kornerju je vratar odbil žogo do Florenina, ki je silovito streljal v vrata, vratar je žogo spet odbil, toda le do Marka Fatja, ki jo je potisnil v mrežo.

Tudi pri drugem zadetku ima velike zasluge za gol Florenin. Ta je namreč po prodoru podal do Marassiaja, ki je spravil žogo v mrežo in tako dosegel tudi zmagoviti zadetek. V drugem polčasu so domačini stalno imeli pobudo v svojih rokah. Ustvarili so si tudi več priložnosti za gol, toda nekajkrat je odločilno posredoval gostujoči vratar, nekajkrat pa napadalci našega moštva niso bili dovolj prisebni, da bi potistnili žogo v nasprotnikovo mrežo.

Ekipa je spet dokazala, da je ta čas kar v dobri formi in da lahko svojo igro še izboljša.

Edile Adriatica - Juventina 3:2 (2:2)

JUVENTININ STRELEC: Gambino 2.

JUVENTINA: Faggiani, Kaus, D. Trampus, Gomišček, Milotti, G. Trampus (Donati), Franchi (La Vena), Lazzara, Surace, Gambino, Braida.

Štandreško moštvo si ni zaslužilo poraza v Trstu proti ekipi Edile Adriatica, ki je sicer imela nekaj več od igre, po drugi strani pa je tudi Juventina imela več lepih pruiložnosti za zadetek.

Sam začetek je bil izredno razburljiv. Gostitelji so že v drugi minuti povedli. To pa ni potrlo igralcev štandreškega moštva, ki so stanje izenačili z odličnim Gambinom, ki je bil gotovo eden najboljših na igrišču. Domačini so spet prejeli pobudo v svoje roke in v 15. minuti povedli. Tudi po tem porejetem zadetku gostje niso vrgli puške v koruzo in stanje spet izenačili z razigranim Gambinom, ki je preigral tri domače branilce in žogo spravil v nasprotnikovo mrežo.

Drugi polčas je v glavnem potekal ob rahli premoči gostiteljev. Juventina pa se je enakovredno upirala domačinom vse do polsednjih minut, ko je odlični domčai strelec Derman dosegel svoj drugi osebni gol in tako zagotovil svojemu moštvu predragoceno zmago.

Postava Juventine pred nedeljsko tekmo v Trstu

"NAŠE" ŠTEVILKE

ZBIRA B. RUPEL

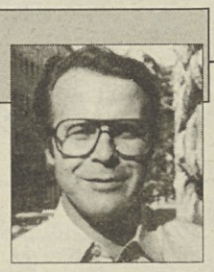

Pet zmag, štiri neodločeni rezultati, dva poraza; 19 osvojenih točk od 33 možnih: to je skupni obračun naših enajsteric v raznih prvenstvih.

Medtem ko Primorje in Vesna v promocijski ligi nadaljujeta s pozitivno serijo, je Zarja/Gaja doživela svoj prvi poraz v Čedadu. V vrstah Primorja je mladi Batti (18 let) opravil svoj krstni nastop v članski ekipi, Claudio Mislej pa je odigral stoto prvenstveno tekmo. Mislej, ki igra v vrstah proseske enajsterice od sezone 93/94, je doslej dal štiri gole.

Za Vesno, ki je letos poslala na igrišče že osem novih nogometašev (Barbato, Cok, Mancosu, Bartoli, Pellaschiar, Biagini, Iaconcich, Daris), je v nedeljo prvič igral tudi 18-letni napadalec Marino Monte, ki je lani v vrstah Opicine dosegel 11 golov.

V 1. AL je Juventina, ki ima sicer še vedno probleme s poškodbami, doživela že drugi prvenstveni poraz in zato njen položaj na skupni lestvici ni rožnat. Sovodenjci pa so v drugi tekmi letošnjega prvenstva na domačih tleh dosegli prvo zmago.

V 2. AL so odlično začeli Doberdobci, ki so zmagali v Staranzanu. To je proti ekipi, ki je v sezoni 96/97 še igrala v promocijski ligi.

V 3. AL je lani Zarja/Gaja B dosegla najvišjo zmago (4:0) proti Unionu, letos pa je ta rezultat kar podvojila, saj je istemu nasprotniku zabila kar 8 golov. Na trenerski klopi Uniona sedi letos gospodična Daniela D'Agnolo, ki je lani trenirala Servolo.

Katastrofalno pa je začela druga postava Primorja, ki je z B ekipo igrala že v sezonah 65/66 im 70/71. Slabše kot v nedeljo se je proseška enajsterica odrezala le v sezoni 65/66, ko je izgubila proti nabrežinski Vesni z visokim izidom 10:2. Barcolana pa jo je v isti sezoni premagala z rezultatom 8:0.

Lestvica strelcev naših ekip

3 goli: Vrše (Zarja/Gaja B); **2 gola:** Pescatori (Primorje), Giorgi (Zarja/Gaja), Gambino (Juventina); **1 gol:** Lando, Tommasi (oba Primorje), Sannini (Vesna), Braida (Juventina), F. Sambo, M. Fajt, Marassi (vsi Sovodnje), Viturelli, Mania (oba Mladost), Scibilla, Sila (oba Breg B), Scrigner (Kras), Calzi Gombač, Pitacco, Cocevari, Gregori (vsi Zarja/Gaja B)

2. amaterska liga

SKUPINA D

IZIDI 1. KOLA

Breg - Medea 0:0, Campanelle - Villa 0:3, Poggio - Torre 2:1, Porpetto - Fincantieri 0:1, Staranzano - Mladost 1:2, Torviscosa - Chiarbola 0:0,Turriaco - Roianese 3:2.

LESTVICA

Villa	1	1	0	0	3:0	3
Fincantieri	1	1	0	0	1:0	3
Mladost	**1**	**1**	**0**	**0**	**2:1**	**3**
Poggio	1	1	0	0	2:1	3
Turriaco	1	1	0	0	3:2	3
Chiarbola	1	0	1	0	0:0	1
Medea	1	0	1	0	0:0	1
Breg	**1**	**0**	**1**	**0**	**0:0**	**1**
Torviscosa	1	0	1	0	0:0	1
Roianese	1	0	0	1	2:3	0
Torre	1	0	0	1	1:2	0
Porpetto	1	0	0	1	0:1	0
Staranzano	1	0	0	1	1:2	0
Campanelle	1	0	0	1	0:3	0

PRIHODNJE KOLO

Chiarbola - Campanelle, Fincantieri - Breg, Medea - Poggio, Mladost - Porpetto, Roianese - Staranzano, Torre - Torviscosa, Villa - Isonzo.

2. amaterska liga

SKUPINA E

IZIDI 1. KOLA

Azzurra Go - Sant'Andrea 2:0, Buonaquisto - Mariano 0.0, Corno - Pro Farra 1:2, Medeuzza - Moraro 1:0, Piedimonte - Azzurra Prem. 0:3, Primorec - Villanova 0:0, Savorgnanese - Portuale 0:1.

LESTVICA

Azzurra Prem.	1	1	0	0	3:0	3
Azzurra Go	1	1	0	0	2:0	3
Portuale	1	1	0	0	1:0	3
Pro Farra	1	1	0	0	2:1	3
Medeuzza	1	1	0	0	1:0	3
Mariano	1	0	1	0	0:0	1
Villanova	1	0	1	0	0:0	1
Buonaquisto	1	0	1	0	0:0	1
Primorec	**1**	**0**	**1**	**0**	**0:0**	**1**
Moraro	1	0	0	1	0:1	0
Corno	1	0	0	1	1:2	0
Savorgnanese	1	0	0	1	0:1	0
Sant'Andrea	1	0	0	1	0:2	0
Piedimonte	1	0	0	1	0:3	0

PRIHODNJE KOLO

Azzurra Prem. - Azzurra Go, Mariano - Piedimonte, Moraro - Primorec, Portuale - Medeuzza, Farra - Savorgnanese, S.Andrea - Corno, Villanova - Buonaquisto.

2. AMATERSKA LIGA / V 1. KOLU

Spodbuden začetek doberdobske Mladosti

Brežani in Trebenci pa so osvojili po eno točko

SKUPINA D

Staranzano - Mladost 1:2 (0:0)

STRELCA ZA MLADOST: Vitturelli iz 11-m in Maniá.

MLADOST: S. Gergolet, Fontana (Sanso), Zin, Gorjan, Pellicani, Sitá, Maniá, Croci, Caiffa (Marušič), Vitturelli, P. Gergolet.

Dobedobci so startali v letošnjem prvenstvu s pomembno zmago v Štarancanu. Zmaga je tem slajša, kajti zmagoviti zadetek je dosegel Maniá tri minute po regularnem izteku srečanja. Sicer pa je bil uspeh Doberdobcev zaslužen, saj so skoraj skozi vso tekmo imeli več od igre, razen v uvodnih minutah drugega polčasa, ko so imeli pobudo gostitelji in so tudi povedli. Na srečo so Doberdobci takoj reagirali in nekaj minut zatem stanje tudi izenačili. Vitturelli je prodrl v napsrontikov kazenski prostor, tam ga je eden izmed domačih branilcev zrušil na tla. Enajstmetrovko pa je uspešno izvedel sam Vitturelli. Tekma je bila nato izenačena vse do 10 minut pred koncem. Zaradi prekrška je bil tedaj izključen Pellicani. Gostitelji so nenadoma povsem opustili in Mladost, čeprav z desetimi igralci, je odločno prevzela pobudo v svoje roke in v dodatnih minutah konca tekme je Peter Gergolet preigral dva branilca, podal do Maniá, ki je žogo potisnil v prazna vrata.

Veselje v doberdobskem taboru je bilo po tekmi seveda nepopisno tako med igralci kot med navijači.

Breg - Medea 0:0

BREG: Zemanek, Paoletti, Rocchetti (od 63' Canassa), Tedeschi, Doz, Biondi (od 81' Asselti), Canelli, Olenik, Iurincich, Messina, Botteri

V izenacenem srecanju so brezani dosegli prvo letosnjo prvenstveno tocko. Medea je solidna ekipa, katero nekateri uvrscajo celo med kandidate za napredovanje zaradi tega je tocka za plave dobrodosla. V prvem polcasu so bolj napadali gostje a Zemanek je le enkrta odlicno posegel. Pred odmorom pa so bolj pritisnili domacini, ki so zapravili priloznosti z Olenikom, Dozom in Biondijem. V drugem polcasu je vladalo popolno izenacje. Vratarja nista imela mnogo dela. Sodnik pa je veckrat s svojim sojenjem presenetil prisotne, posebno trenerja Brega, ki je zato glasno oporekal in sodnik ga je poslal na tribuno. (E.B.)

SKUPINA E

Primorec - Villanova 0:0

PRIMOREC: Milevoj, Sincovic, Corona, Srebernic, Parovel, Pollicardi, Santi (Pagliaro), Sorrentino, Blanos, Savino (Porro), Naperotti.

Trebenski Primorec res ni imel sreče proti borbeni Villanovi. Na začetku igra ni bila dopadljiva in igralci obeh ekip se niso spuščali dosti v napad, saj se je igra odvijala pretežno na sredini igrišča. Edino resno priložnost je imel Savino, ki je žogo z glavo poslal mimo vrat. Drugi polčas pa se je odvijal v znamenju Primorca, ki je zaigral res solidno in vseskozi spravljal gostujočo obrambo v težave. Trebenski napadi so se vseskozi stopnjevali, Villanovo pa je rešil tokrat vratar, ki je bil brez skrbi najboljši mož na igrišču. Prvič je dobro posredoval nad Blanosom, nato pa se je še izkazal nad streli Naperottija in Savina. Nevaren pa je bil strel Parovela, ki je, žal, šel mimo vrat. Novi trener Primorca Corona, pa je z nekaterimi menjavami skušal pospešiti ritem igre, a brez učinka, saj Villanova je drugi polčas«pozabila»na nogomet in le razbijala igro, tako da se je igra neprestano prekinjala. Na koncu so bili seveda gostje zadovoljni s točko, v Primorčevem taboru pa je prevladovalo nekaj grenkobe, saj so si na igrišču zasluzili kaj več kot samo točko. (j.g.)

MLADINSKI NOGOMET / MED NARAŠČAJNIKI

Primorje startalo z zelo pomembno zmago

Uspešen štart tudi za najmlajše

NARAŠČAJNIKI

NA TRŽAŠKEM

Primorje - Muggia 3:0 (1:0)

STRELCI: Černjava, Giraldi, Strajn

PRIMORJE: Meriggioli, Zornada, Kapun (Guštin), Škabar, Pilat (Ivo Križmančič), Grgič (Martini), Svara, Pauletič (Giraldi), Černjava, Strajn (Tul).

Naraščajniki združene ekipe Primorja so v prvenstvu startali s pravo nogo in zadali Miljčanom, ki so skupaj z Montebellom/Don Boscom in našimi igralci, glavni favoriti za osvojitev pokrajinskega naslova, hud udarec, saj je moral nasprotujoči vratar kar trikrat povleči žogo iz svoje mreže. Kljub temu je bila tekma zelo borbena in Miljčani niso popustili do konca in si ustvarili nekaj lepih priložnosti, obramba Primorja pa je parkrat dobro posredovala in zaustavila gostujoče napadalce. Za«rumeno-rdeče« je prvič zadel Černjava. S tem izidom pa sta ekipi tudi odšli v slačilnice.

V drugem polčasu smo si pričakovali reakcijo Miljčanov, ki pa niso ustvarili dosti priložnosti. Nasprotno, bolj so se izkazali primorjaši, ki so prav kmalu postavili rezultat na varno, najprej z Giraldijem in nato še s Strajnom. Končni izid pa bi bil lahko še višji, če pomislimo, da so naši zadeli še prečko in vratnico, tako da je bila zmaga povsem zaslužena.

S to zmago je Primorje pokazalo, da letos resno misli doseči visoko končno uvrstitev. Združena ekipa res ne bi smela imeti enakovrednih tekmecev, vsaj na papirju. Na igrišču so seveda stvari nekoliko drugačne, a optimizem je na mestu.

Ostali izidi 1. kola: Cgs - Latte Carso 2:4, Montebello/Don Bosco A - Opicina 6:1, Primorje - Muggia 3:0, Domio - Chiarbola 1:3, Zaule - Montebello/Don Bosco B 2:3.

Prihodnje kolo: Opicina - Primorje.

NA GORIŠKEM

Sovodnje - Aris S. Polo 2:1 (1:0)

STRELCA ZA SOVODNJE: Padovani in D. Tomšič.

SOVODNJE: R. Tomšič, Mauri, Todde, Pintar, Pellegrino, Lavrenčiuč, S. Tomšič, Assi, Padovani (Stjepanovič), Cotič (Roner), D. Tomšič.

Premoč Sovodenjcev je bila v prvem polčasu očitna in Frandoličevi varovanci so jo kronali z zadetkom, ki ga je dosegel Padovani, s tem da je z lepim »lob« strelom ukanil nasprotnikovega vratarja.

V drugem polčasu sta ekipi v glavnem osredotočili igro na sredini igrišča. Gostitelji pa so dosegli drugi zadetek z Damjanom Tomšičem. Sovodenjci so imeli nato še nekaj priložnosti za zadetek. Gostje so nato zmanjšali zaostanek z golom, ki ga je »opazil« samo sodnik, saj se je žoga odbila od prečke kar za nekaj metrov v polje.

Resnici na ljubo, pa so si gostje gol tudi zaslužili.

S srečanja naraščajnikov Primorje - Muggia. (Foto KROMA)

NAJMLAJŠI

Roianese - Zarja/Gaja 0:1 (0:0)

STRELEC: Aleksander Kante

ZARJA/GAJA: Mirko Kante, Gregori, Franco, Bernetič, Balde, Jernej Milič (Štoka), Štranj, Pipan, Aljaž Milič (Vojnović), Aleksander Kante, Milkovič (Cecchi).

Najmlajši združene ekipe Zarje/Gaje so na najboljši način začeli letošnje prvenstvo, saj so z golom Aleksandra Kanteja v polovici drugega polčasa premagali ekipo Roianeseja, v vrstah katere se je najbolje izkazal vratar, ki je prav gotovo preprečil hujši poraz Tržačanov. Pod taktirko trenerja Žežlja je naša ekipa presenetila, zlasti če upoštevamo, da je precej igralcev, ki prvič igrajo v tej kategoriji. Poznala se je dobra postavitev in pripravljenost naših mladih nogometašev, saj so od vsega začetka, kljub fizičnemu močnejšemu tekmecu, potisnili Tržačane v svoj kazenski prostor. Po nevarnih napadih Aleksandra Kanteja, Pipana, Štrajna in Aljaža Miliča je gol visel v zraku. Po odmoru je Zarja Gaja še napadala, čeprav z manjšo ostrino.

K sreči je Aleksandru Kanteju uspelo po solo akciji premagati zelo solidnega domačega vratarja. Domačini so po zadetku sicer hoteli izenačiti, a bili so nevarni samo s prostimo streli. Ko so domačini ostali z igralcem manj, je bilo tekme konec. Lahko rečemo, da je združena ekipa kljub težavam pri sestavljanju enajsterice zaradi pomanjkanja otrok presenetila, ne toliko zaradi zmage, ampak predvsem po prikazani igri. (d.gr.)

NA GORIŠKEM

Sovodnje - Gradese 0:2 (0:2)

SOVODNJE: Bernetič, Visintin, Ferlec, Martin Roner, Cescutti, Spacapan, Francescotto, Tadej Devetak, Santoro, Boris Roner (Damjanovič), Terpin (Ivan Devetak).

Gradese je bil predvsem v prvem polčasu močnejši od naše ekipe ter dosegel tudi dva gola. Sovodenjci so se dobro branili, niso pa povsem zadovoljili v napadu, kjer tudi ni prišlo do nobene lepe akcije. »Belomodri« so v drugem polčasu igrali veliko bolje ter ustvarili nekaj priložnosti za gol, do katerega pa, žal, ni prišlo. Tekma se je tako za našo ekipo končala s porazom. Prihodnjo soboto pa imajo naši možnost, da osvojijo zmago, saj igrajo proti Pro Romansu, ki je za našo ekipo premalgljiv.

(P. Spacapan)

ZAČETNIKI

NA GORIŠKEM

Juventina - Sanrocchese 0:2 (0:0)

JUVENTINA: Cecchin, Milocco, Bressan, Figelj, Piccolo, Kogoj, Pellegrino, Peteani, Petejan, Jarc, Odgiano, Kuštrin.

«Rdeče-beli»začetniki so tokrat izgubili proti fizično močnejšemu Sanroccheseju. Naši so se upirali le en polčas, ki se je tudi končal neodločeno. V drugem polčasu pa je prišla na dan večja izkušenost gostov, ki so s klasičnim 2:0 premagali naše mlade nogometaše. Naši pa so si kljub temu ustavarili nekaj zrelih priložnosti predvsem s Peteanijem. Kljub temu moramo tokrat pohvaliti celotno ekipo, ki je pokazala da zna biti zelo borbena in požrtvovalna. (j.g.)

Ostali izidi: Mont./Don Bosco - Trieste Calcio B 2:3, Esperia - Costalunga 4:1, San Luigi B - Zaule 3:0, Chiarbola - Ponziana B 0:5, Opicina - Cgs 1:3, Muggia - Domio 4:0, Roianese - Zarja/Gaja 0:1.

Prihodnje kolo: Zarja/Gaja - Montebello/Don Bosco.

MLADINCI

Izidi 1. kola: Zaule - Fogliano 1:3, Montebello/Don Bosco - Chiarbola 0:5, Pro Romans - Zarja/Gaja neod., Lucinico - Opicina neod., Domio - Turriacco 6:0, Vesna - Costalunga 1:1.

Vrstni red: Fogliano, Chiarbola, Domio 3, Vesna, Costalunga 1, Zaule, Montebello/Don Bosco, Pro Romans, Zarja/Gaja, Lucinico, Opicina, Turriacco 0.

Prihodnje kolo: Zarja/Gaja - Lucinico, Zaule - Vesna.

3. AMATERSKA LIGA / 1. KOLO

Toča zadetkov Zarje/Gaje B (8:0) Zmagal tudi Breg B, krasovci izenačili

SKUPINA G

Zarja/Gaja B - Union 8:0 (3:0)

STRELCI: Vrše 3, Calzi, Gombač, Pitacco, Cocevari, D. Gregori.

ZARJA/GAJA: Bellafontana, Argentin, Peric (Carli), Gombač (Pahor), Leban, Umek (D. Gregori), Calzi, A. Kalc (Crissani), Pitacco (Tomè), Cocevari, Vrše.

Vzhodno-kraška B ekipa Zarje/Gaje je začela prvenstvo s pravo točo golov. Tekma je bila povsem enosmerna in naši so imeli skozi vso tekmo pobudo v svojih rokah in zmaga ni bila nikoli vprašljiva. Prvi je zatresel mrežo Uniona s prostega strela odlični Calzi že v 9. min., nato je 10 minut kasneje za »rumeno-modre« podvojil Gombač. V prvem počasu pa je za naše dal zadetek še Pitacco.

V drugem polčasu pa se je nadaljevala »goleada« naših. V tem polčasu se je razigral »bomber« Vrše, ki je z lepim volejem preusmeril žogo v gol. Vrše se je ponovno izkazal 5 minut kasneje, ko je zaključi lepo akcijo Pitacca. Omeniti pa velja tudi gol Cocevarija, ki je š tričetrt igrišča zadel v polno, potem ko je nasprotnikov vratar zagrešil podajo. Zadnja dva gola pa sta padla okrog 80. minute. Najprej je ponovno zadel Vrše, ki je dosegel svoj tretji zadetek, zadnjega pa je dal še Danjel Gregori, ki je zapečatil visoko zmago. Kljub šibkemu nasprotniki so naši zaigrali dobro in pokazali, da letos resno mislijo izboljšati lansko uvrstitev na lestvici in bodo prav gotovo vsem nsprotnikom trn v peti. Pohvalo si zaslužijo res vsi nogometaši. (j.g.)

Montebello - Breg B 1:2 (1:0)

STRELCA ZA BREG B: Scibilia v 54' in Sila v 68'

BREG B: Gregori, Braico, Luisa (Marussi), Prasel, Scibilia, Paoli (Armani), Blau (Mauri), Pines Cavedon (Curzolo), Vuk, Babudri (Delise), Sila

Prva prvenstvena tekma in že prve tri točke. Brežani so na najboljši način pričeli svojo novo sezono. Poleg zmage pa so, predvsem v prvem polčasu, predvajali lepo igro. Domačini so sicer presli v vodstvo a v začetku drugega polčasa so varovanci trenerja Tommasija spreobrnili rezultat v lastno korist.

Od posameznikov bi pohvalili dobro igro Praslja.

Vermegliano - Kras 1:1 (1:1)

KRASOV STRELEC: Scrigner.

KRAS: Scrignar, Sc rigner, Chies, Bastianelli, Fratepietro, M. Bratovich (A. Bratovich), Mosca, Norbedo, Coccoluto, Vascotto (Dagri), Floridan.

Krasovci so na težkem igrišču v Vremljanu osvojili dragoceno točko in bi lahko celo zmagali, če bi bili prisebnejši pri streljanju na nasrptonikova vrata. Po drugi strani so gostitelji dosegli svoj zadetek iz enega redkih protinapadov. Tekma se je odločila v prvem polčasu, ko sta padla tudi oba zadetka. Tudi v drugem delu je bila tekma sicer živahna, rezultat pa je ostal nepsremenjen.

SKUPINA H

Castions - Primorje B 7:0 (3:0)

PRIMORJE B: Hrovatin, Ferfolja, Natalicchio, D. Gherbassi, Tence, Bukavec, Bianco, Zangari, Zucchi (Turk), Palaskov (Prašelj), Luxa (Miliani).

Primorjaši B ekipe so svojo prvo tekmo v 3. amaterski ligi gladko izgubili proti močnejšemu nasprotniku, saj je bil bodisi fizično kot tehnično boljši na igrišču. Naši pa so zaigrali v zelo okrnjeni postavi, saj so morali nekateri branilci nadomestiti standardne igralce na sredini igrišča, saj so Prosečanom manjkali prav vezni igralci. Domačini pa so povedli že po nekaj minutah igre, potem ko je nasprotnikov napadalec dosegel pravi«evrogol»in vratar Hrovatin ni mogel ničesar storiti. Prosečanom pa se je poznalo, da so mlada in še neizkušena ekipa, ki bo letos igrala v tem prvenstvu predvsem za nabiranje novih izkušenj.

V spodbudo pa je predvsem to, da se v ekipo ponovno vključujejo tisti igralci, ki so pred leti zapustili ekipo Primorja, zaradi delovnih obveznosti in zato niso mogli igrati ta tako zahtevnem prvenstvu, kot je promocijsko.

3. amaterska liga

SKUPINA F

IZIDI 1. KOLA

Audax - Grado 3:0, Castions - Primorje B 7:0, Pieris - Santamaria 0:1, Portuale B - Terzo 1:2, Begliano - Malisana 1:1, Strassoldo - Fossalon 2:2, Villesse - Ontagnanese 3:2.

LESTVICA

Castions	1	1	0	0	7:0	3
Audax	1	1	0	0	3:0	3
Villesse	1	1	0	0	3:2	3
Terzo	1	1	0	0	2:1	3
Santamaria	1	1	0	0	1:0	3
Fossalon	1	0	1	0	2:2	1
Strassoldo	1	0	1	0	2:2	1
Malisana	1	0	1	0	1:1	1
Begliano	1	0	1	0	1:1	1
Ontagnanese	1	0	0	1	2:3	0
Portuale B	1	0	0	1	1:2	0
Pieris	1	0	0	1	0:1	0
Grado	1	0	0	1	0:3	0
Primorje B	**1**	**0**	**0**	**1**	**0:7**	**0**

PRIHODNJE KOLO

Malisana - Fossalon, Ontagnanese - Villesse, Terzo - Begliano, Santamaria - Portuale B, Primorje B - Pieris, Grado - Castions, Audax - Strassoldo.

3. amaterska liga

SKUPINA G

IZIDI 1. KOLA

Fogliano - San Vito 2:1, Montebello - Breg 1:2, Romana - Sagrado 2:1, Venus - CGS 0:2, Vermegliano - Kras 1:1, Zarja - Union 8:0, Centro US ni igral.

LESTVICA

Zarja	**1**	**1**	**0**	**0**	**8:0**	**3**
CGS	1	1	0	0	2:0	3
Breg	**1**	**1**	**0**	**0**	**2:1**	**3**
Fogliano	1	1	0	0	2:1	3
Romana	1	1	0	0	2:1	3
Kras	**1**	**0**	**1**	**0**	**1:1**	**1**
Vermegliano	1	0	1	0	1:1	1
Centro US	0	0	0	0	0:0	0
Sagrado	1	0	0	1	1:2	0
San Vito	1	0	0	1	1:2	0
Montebello	1	0	0	1	1:2	0
Venus	1	0	0	1	0:2	0
Union	1	0	0	1	0:8	0

PRIHODNJE KOLO

Breg - Centro US, Kras - Romana, San Vito - Venus, Sagrado - Fogliano, CGS - Zarja, Union - Montebello, Vermegliano ne igra.

JADRANJE / PO VRNITVI S PREDOLIMPIJSKE REGATE V SYDNEYJU

Za Arianno Bogatec se je začelo olimpijsko odštevanje

S pomanjkljivim treningom in staro opremo je deveto mesto dober rezultat - Odslej poostritev režima dela - Problem financ

Včeraj se je iz Sydneyja vrnila najboljša zamejska jadralka, dvakratna olimpijka in članica Tržaškega pomorskega kluba Sirena Arianna Bogatec **(na sliki desno)** , ki je na prizorišču olimpijskih iger leta 2000 sodelovala na predolimpijski regati. Zasedla je zelo solidno deveto mesto, pri čemer je treba povedati, da je še daleč od optimalne forme, saj zaradi objektivnih razlogov ni mogla trenirati tako, kot bi bilo za najhujšo konkurenco potrebno. Poleg tega je nastopila s staro jadrnico iz leta 1993, kar je tudi vplivalo na končni rezultat. Se močno utrujena od trideseturnega leta je le zelo na kratko strnila vtise in povedala, da je glede na vse to z nastopom zadovoljna, že z boljšim materialom pa bi se najbrž lahko uvrstila okrog petega mesta. Razlike v točkah med petouvrščeno jadralko in Bogatčevo na devetem mestu so bile namreč zelo majhne.

V Sydneyju so v zadnjih desetih dneh septembra izvedli 11 regat. Razmere niso bile najboljše, saj je bilo vreme deževno in razmeroma hladno, veter, ki je stalno pihal s hitrostjo od 5 do 10 metrov na sekundo, pa je stalno spreminjal smer, tako da so bile vse regate tehnično izredno zahtevne. V takih razmerah se je najbolje znašla svetovna prvakinja Carolin Brouwer iz Nizozemske, ki je bila za eno točko uspešnejša od drugouvrščene Avstralke Sarah Blanck. Brouwerjeva je bila v posameznih regatah trikrat prva, po dvakrat druga in četrta, osvojila pa je še po eno sedemindvajseto, osmo, šesto in sedemnajsto mesto. Blanckova je bila po dvakrat prva in sedma, trikrat druga, po enkrat pa peta, deseta, tretja in osemnajsta. Brouwerjeva je tako dobila 29 točk, Blanckova pa trideset. Tretje mesto je osvojila rojakinja svetovne prvakinje Brouwerjeve Margriet Matthysse, ki je bila po enkrat prva, druga, tretja, peta, osemnajsta, enajsta, dvanajsta in šesta, trikrat pa četrta in je dobila 40 točk.

Sirenina jadralka je začela z dvema trinajstima mestoma, nato pa se je precej popravila in v tretji in četrti etapi osvojila šesto mesto. V nadaljevanju je Arianna osvojila še po eno enajsto, šesto, petnajsto in deseto mesto, dvakrat je bila šestnajsta, najboljšo uvrstitev pa je dosegla prav v zadnji etapi, ko je bila tretja. Skupno je dobila 83 točk, toda od petega mesta jo je ločilo le dvajset točk.

To pa istočasno pomeni, da je Arianna še vedno v krogu najboljših, ki pa imajo v primerjavi z Bogatčevo precej boljše pogoje za delo. Zato tudi ni slučaj, da so vse najboljše svetovne jadralke ostale v Sydneyju, kjer bodo trenirale še mesec dni in tako na najboljši način spoznale regatno polje, na katerem bo septembra leta 2000 potekal boj za olimpijske kolajne. Nato se bodo za kak teden vrnile domov, nato pa se bodo že odpravile v Melbourne, da bi čim bolje pripravljene dočakale januarsko svetovno prvenstvo.

Kaj lahko v tej konkurenci stori Bogatčeva? To se sprašuje tudi Ariannin oče, trener, spremljevalec in še vse drugo, kar je potrebno za dobro počutje tekmovalke na tekmovanjih in treningih Bruno Bogatec **(foto Kroma spodaj)** . Bogatčeva je že vrsto let v svetovnem vrhu, uvrstitev na olimpijske igre pa so izredno trd in zahteven projekt, ki je povezan z napornim vsakodnevnim treningom predvsem pa tudi z velikimi finančnimi sredstvi. Italijanska jadralna zveza je dokaj skopa. Poskrbela je sicer za opremo, za tekmovanja pa krije v glavnem le stroške za prevoz za eno osebo. Na srečo Arianni v veliki meri pomaga tudi TPK Sirena, letos pa je na pomoč priskočilo tudi ZSSDI. Toda kljub temu manjka še veliko sredstev, če bi se Bogatčeva hotela v miru in enakovredno z ostalimi pripraviti za nastop na svojih tretjih zaporednih (po Barceloni in Atlanti) olimpijskih igrah. Bruno Bogatec ocenjuje, da bi za uresničitev projekta »Sydney 2000« potrebovali do septembra leta 2000 približno 150 milijonov lir.

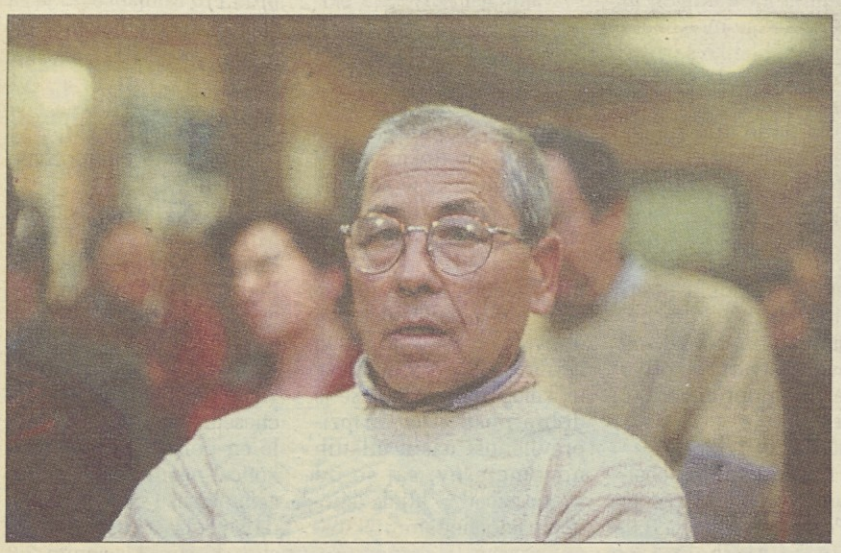

Seveda finančna sredstva sama po sebi še ne zagotavljajo nastopa na olimpijskih igrah. Tega si mora Arianna šele zagotoviti. Najprej si mora Italija kot država zagotoviti mesto na olimpijskih igrah, nato pa si mora Bogatčeva priboriti mesto v italijanski olimpijski odpravi. Tako prvi kot drugi pogoj sta praktično izključno v rokah Sirenine jadralke, ki še vedno v Italiji nima prave konkurence. Prvi filter za mesto v olimpijskih bojih za Italijo bo že januarja 1999 na svetovnem prvenstvu v Melbourneu, kjer si bo mesto na OI zagotovilo prvih osem držav. Če prvi »naskok« ne bo uspel, si ga mora Italija priboriti na EP v Lizboni poleti prihodnje leto, kjer pa bo za olimpijsko vozovnico potrebna uvrstitev med prvih šest. Šele nato pa pride boj za določitev jadralke, ki bo Italijo zastopala v Sydneyju. Tega boja se Arianna ne boji, saj je v Italiji še vedno najboljša med dekleti. Vsekakor bodo za določitev olimpijske ekipe štele uvrstitve na evropskem prvenstvu v Lizboni julija prihodnjega leta, regate konec maja 99 v Medenbliku na Nizozemskem in svetovno prvenstvo januarja leta 2000 v Braziliji. Najboljša italijanska jadralka v skupnem seštevku teh treh tekem bo potem potovala na olimpijske igre.

Zato se za Arianno zdaj začenja obdobje ostrih treningov in zahtevnih tekmovanj, kjer bo časa za počitek zelo malo. Najprej se bosta že v kratkem z očetom in trenerjem Brunom podala v Palamos v Španijo, kjer bosta prevzela novo jadrnico, pot pa bosta izkoristila tudi za enotedenski trenig, saj bo v Palamosu takrat tudi nekaj najboljših jadralk iz razreda evropa. S treningi bo Bogatčeva nato nadaljevala v Aarhusu na Danskem, kjer bodo novo jadrnico opremili z jadri in jamborom. Kako bodo priprave na svetovno prvenstvo v Melbourneu potekale novembra in decembra, pa še ni podrobno določeno.

Bruno Bogatec se je odločil, da se bo Arianna pripravljala v glavnem v tujih vodah, kjer trenirajo tudi ostale najboljše jadralke, ki se tudi sproti dogovarjajo za program dela. Na ta način po mnenju Bruna Bogatca lahko Arianna veliko bolje napreduje, saj je v stalnem stiku z najhujšimi konkurentkami, tako da tak način dela prinese veliko boljše rezultate kot pa še tako trdo in obsežno delo doma brez možnosti primerjave s konkurenco.

Olimpijsko odštevanje za Sydney se je torej začelo tudi za Arianno. Zagotavlja, da bo storila vse, kar je v njenih močeh, da bi še tretjič nastopila na najpomembnejši športni prireditvi na svetu, boji pa se, da to morda ne bo dovolj in da brez širše pomoči hudemu izzivu ne bo kos, pa čeprav po kakovosti na olimpijski vlak nedvomno sodi.

Rado Gruden

LJUBLJANA / ODMEVI NA PREDSTAVITEV ZAMEJSKEGA ŠPORTA V LJUBLJANI

Zamejski šport deležen velike pozornosti slovenskih medijev

O odmevnem dogodku poročila na radiu, televiziji in v časopisih

Predstavitev slovenskega zamejskega športa, ki so jo pripravili 1. oktobra v sejni sobi Olimpijskega komiteja Slovenije-Združenja športnih zvez v Ljubljani, je bila zelo odmevna. Predstavitev je bila edinstvena tudi zato, ker so se prvič skupaj predstavili zamejski Slovenci iz Italije, Avstrije in Madžarske. Osrednja sredstva javnega obveščanja so dogodku posvetila primerno pozornost.

Najhitrejši so bili novinarji Radia Slovenija, ki so že v prvih poročilih po končani predstavitvi omenili dogajanja na njej. Televizija Slovenija je v osrednjem dnevniku nekaj minut pred 20. uro v sliki in besedi predvajala prispevek, v petek, 2. oktobra, pa so o dogodku poročali v Delu, Dnevniku in Ekipi. Zamejci ponosni na svoje korenine so naslovili članek v Dnevniku, v Delu so objavili le vest, zato pa so se razpisali v ponedeljek v članku z naslovom Blizu doma, blizu srca. Poleg vseh podatkov o delovanju Združenja slovenskih športnih društev v Italiji, Slovenske športne zveze na Koroškem in Zveze Slovencev na Madžarskem je avtor članka Oto Giacomelli poudaril tudi besede predsednika Olimpijskega komiteja Slovenije-Združenja športnih zvez mag. Janeza Kocijančiča, ki je opozoril na velik pomen zamejskega športa: »Šport zamejskih Slovencev ni le eden izmed stebrov slovenstva, temveč tudi odmeven in uspešen del slovenskega olimpizma. V času, ko razvite države s športom demonstrirajo tehnološko vrhunstvo in druge najbolj ustvarjalne zmožnosti, je težko vzdržati v tej tekmi, zato tudi ta izsek delovanja Slovencev v zamejstvu zasluži vso pozornost matične domovine.«

Ekipa, edini športni dnevnik v Sloveniji, je prejšnji petek dogodku posvetila več kot polovico strani. Zamejci zavzeto delajo, smo zapisali v naslovu in opisali novinarsko konferenco. Novinarji, ki smo bili navzoči na konferenci, smo se osredotočili na opisovanje, ker je bilo premalo prostora, da bi se poglabljali v tematiko in problematiko zamejskega športa. Z osebnega stališča lahko zapišem, da je bila predstavitev pripravljena zelo dobro, v pogovoru po predstavitvi so bili novinarski kolegi navdušeni nad tem, kar so izvedeli o zamejskem športu in so se z velikim navdušenjem pogovarjali z zamejskimi športniki. Predsedniki zvez v zamejstvu so bili veseli, da so za skupnim omizjem lahko predstavili svoje delovanje in tegobe pri njihovem delu.

Veliko pozornosti je požel tudi Zbornik slovenskega športa v Italiji, ki ga je že tretje leto zapored s sodelavci pripravil Branko Lakovič.

Predstavitev, ki so se je od slovenskih športnikov v Italiji udeležile mladinska evropska prvakinja v rolkanju Mateja Bogatec **(na sliki levo spodaj)** , kadetska evropska prvakinja v kotalkarski kombinaciji Tanja Romano **(na sliki v sredini)** in Johana Križnič **(na sliki desno spodaj)** , mladinska italijanska prvakinja v jadranju v razredu evropa, je popolnoma uspela, iz poročanja sredstev javnega obveščanja pa so o zamejskem športu lahko veliko izvedeli tudi prebivalci Slovenije.

Jasna Milinković

NAMIZNI TENIS / A1 LIGA

Odmor ob pravem času

Že pred pričetkom sezone so se v Krasovem taboru dobro zavedali, da jih v A1 ligi čaka zelo težko delo, saj so se domala vsi nasprotniki okrepili. Dodatno težavo predstavlja zdaj dejstvo, da je ekipa ostala brez po jakosti svoje tretje igralke Katje Milič, ki se je zaradi študijskih obveznosti v Ljubljani odpovedala igranju v najvišji ligi. Zamenjala jo je sedemnajstletna Nina Milič, ki na državnih jakostnih lestvicah zaseda 41. mesto, to se pravi, da za sestro Katjo zaostaja natančno za trideset pozicij. Na spisku prvoligaških igralk je slabše plasirana le še igralka Muravere Saiu, ki zaseda 97. mesto. Na predstavitvi prvenstva so v Krasovem taboru optimistično napovedovali boj za play off. Predsednico namiznoteniškega odseka Sonjo Milič smo vprašali, ali so se cilji sedaj spremenili?

»Predvsem bi povedala, da si trenutno še vedno prizadevamo, da bi našli ustrezno rešitev za Katjo. Še vedno upamo, da bi lahko njeno željo po regularnem študiju vskladili z nastopi v A ligi, saj se je v preteklosti že dogajalo, da so naši športniki odhajali na študij v Ljubljano. Če pa bi to nam ne uspelo, je jasno, da bo zelo težko doseči začetni cilj. Nasprotno, čaka nas boj za obstanek in to hud. Treba je namreč vedeti, da igrata zdaj bolj obremenjeno tudi Wangova in Vanja. Prvenstvo je zelo zahtevno, pritisk nanje pa je zdaj še hujši.«

Kako bi ocenila sobotni debut Nine?

»Trema je bila velika, kar je tudi razumljivo. Čeprav je letos tudi A2 liga kvalitetna, je razlika med tem prvenstvom in prvo ligo vsekakor velika. Lahko bi tudi osvojila kako točko, denimo proti Lazzerijevi, toda ne bo lahko.«

Nekoliko manj črnogled je tajnik SK Kras Zvonko Simoneta. Po njegovem mnenju se lahko ekipa še vedno bori tudi za play off. Prvenstvo se bo nadaljevalo šele 8. novembra, lahko pa rečemo, da za Kras prihaja odmor ob pravem času.

Izidi 2. kola: Castel Goffredo - Coccaglio 5:2, Kras Generali - Quattro Mori Elidar 4:5, Enigma Messina - Pink Cervino 1:5, Che Lin - Muravera 5:4.

Vrstni red: Castel Goffredo in Pink Cervino 4, Coccaglio, Kras Generali, Quattro Mori in Che Lin 2, Muravera in Enigma Messina 0.

NAMIZNI TENIS / V A2 LIGI KRASOVA JADRA NAPELA BOLJ OPTIMISTIČNA SAPA

Krasovke zadale pravo lekcijo azijsko obarvanemu Juvenesu

Daša Bresciani in Martina Mičil obrnili v svojo korist dodatni tretji set proti naturalizirani Kitajki - E. Santifaller pri 67 letih še na igrišču! - Lep uspeh moške

Kras - Juvenus RSM 5:3

S. Milič - Diao Yi 2:0 (21:17, 21:17); Bresciani - Yan Chi Mei 0:2 (11.21, 12:21); M. Milič - Monaldini 2:0 (21:17, 21:14); Bresciani - Diao Yi 2:1 (18:21, 21:16, 21:12); S. Milič - Monaldini 0:2 (12:21, 13:21); M. Milič - Yan Chi Mei 0:2 (12:21, 7:21); Bresciani - Monaldini 2:1 (21:19, 15:21, 21:17); M. Milič - Diao Yi 2:1 (17:21. 21:14, 21:17)

V drugem kolu ženske A2 lige, ki jo po moči ekip, okrepljenih z močnimi tukjami, lahko mirno primerjamo z A-1 ligo, je postava Krasa **(na sliki)** s svojimi lastnimi silami zadala lekcijo azijsko obarvanemu Juvenesu iz San Marina. Že vrsto let ga vodi eden izmed prvih prišlekov iz Kitajske Diao Wen Yuan, ki je izuril svojo hčer Diao Yi in Roberto Monaldini, za prestop iz B v A-2 pa je letos poklical na pomoč še rojakinjo Yan Chi Mei. Novinka je res močna in je ublažila poraz Juvenesa z dvema osvojenima točkama. Krasovi mladinki Martina Milič in Daša Bresciani pa sta bili dobro pripravljeni na trdo tekmo. Obedve sta dali vse od sebe in proti naturalizirani Kitajki obrnili v svojo korist dodatni tretji set. Obedve sta bili tudi uspešni nad Monaldinijevo. Za dober uvod pa je prvo točko osvojila še Sonja Milič nad trenerjevo hčerjo. V sobotni tekmi v Zgoniku, ki je trajala dobri dve uri, so si krasovke v potu svojega obraza izborile prve prvenstvene točke. Po porazu prejšnejga kola s Traminom je po tej pomembni zmagi nad močnim nasprotnikom jadra Krasa napela bolj optimistična sapa. Prvenstvo se šele pričenja in na poti do obstanka čakajo naša dekleta še prenekatere nevarne čeri, eni pa so se pravkar uspešno izognile. Čez mesec dni bodo krasovke gostovale pri postavi A-4 Verzuolo.

ŽENSKA B LIGA

Kras Activa - Recoaro Agostini BZ 1:4

Rustja - Fasolt 0:2 (18:21, 13:21); Kralj - Antonian 0:2 (15:21, 13:21); Rustja, Kralj - Santifaller, Antonian 0:2 (10:21, 18:21); Rustja - Antonian 0:2 (11:21, 5:21); Kralj - Fasolt 2:0 (22:20, 21:13)

Kras Activa je v drugem krogu gostil varovanke Edith Santifaller iz Zgornjega Poadižja. Recoaro Agostini je prekaljen nasprotnik, ki je dolga leta vztrajal v A-2 ligi. Lani pa mu je iz nje spodrsnilo tudi s pomočjo krasovk. Obdržal je isto postavo, Armenko Emiro Antonian (št. 6/7 med tukjami) in drugokategornico Petro Fasolt (št 47). V sobotni tekmi v Zgoniku gostujoča ekipa ni skrivala svoje namere po »come-backu« v višjo ligo, saj se je v igro dvojic vključila tudi 67-letna trenerka, veteranke s svetovnimi rezultati, vedno »sveža« gospa Sntifaller. Za naši tretjekategornici Ireno Rustja in Jasmin Kralj je bil tak zalogaj prevelik. Izkazala pa se Jasmin Kralj, ki je osvojila edino točko proti Nemki Fasolt. Na nekaj več samozaupanja pa bi ta cilj lahko dosegla tudi Irena Rustja proti isti ansprotnici. Priložnost za pozitivno bilanco se bo varovankam Robija Miliča ponudila 7. novembra na gostovanju pri videmskem Cusu.

ŽENSKA C1 LIGA

Fincantieri - Kras 4:1

Polli - Tretjak 2:0 (21:12, 21:18); Pann - Vidoni 2:0 (21:15, 21:11); Polli, Buttelli - Tretjak, Ridolfi 2:1 (16:21, 21:10, 21:15); Buttelli - Ridolfi 1:2 (21:18, 15:21, 18:21)

Pann - Vidoni 2:0 (21:7, 21:9)

V ženski C-1 ligo so krasove naraščajnice naletele na nepremagljivo oviro. Poleg veteranke Pollijeve in seniorke Buttellijeve je za lopar ponovno prijela Marzia Pann, leta nazaja prvokategornica in članica mladinske državne reprezentance. Nasprotnice pa le niso odnesle cele kože. Dvojica Giada Vidoni in Roberta Ridolfi je nasprotnikovemu paru odvzela set, Rodolfijeva pa si je privoščila Buttellijevo. Ekipa Fincantierija je prestopnik iz deželne v državno ligo. Večji kakovostni skok pa so dosegle mlade Krasove igralke. Z istimi nasprotnicami so še lani igrale v deželnem prvenstvu, sedaj pa jih mažejo v višji ligi. V prihodnjem krogu bodo krasovke gostile postavo Castel Goffredo iz Mantove.

MOŠKA C1 LIGA

Kras - Fincantieri 5:1

Bolè - Bombace 2:0 (21:15, 21:11); Simoneta - Flego 2:0 (21:13, 21:9); Bertolotti - Pilotto 0:2 (15:21, 14:21); Simoneta - Bombace 21:17, 21:13); Bolè - Pilotto 2:0 (21:17, 21:10); Bertolotti - Flego 2:0 (21:17, 21:7)

V derbiju s tržaškim Fincantierijem je Krasovo moštvo zaigralo tako kot zna - sijajno. Po dve točki sta prispevala Bojan Simoneta in Edi Bolè ter eno Andrea Bertolotti. Edini kiks proti svojim nekdanjih klubskim tovarišem je »zagrešil«, sicer najvišje rangirani mož krasove postave. Bodisi Simoneta kot Bolè nista imela resnejših težav z nasprotniki. Kaj kmalu pričakujemo že naslednji par prvenstvenih točk, v prihodnjem krogu s postavo Sakure iz Gradeža.

MOŠKA C2 LIGA

Kras - Sakura 5:1

Verč - Pivetta 1:2 (21:8, 14:21, 17:21); B. Milič - Minca 2:0 (22.20, 21:12); Fabiani - Trevisan 2:0 (21:10, 21:10); Verč - Minca 2:0 (21:17, 21:8); Fabiani - Pivetta 2:0 (21:12, 21:19); B. Milič - Trevisan 2:0 (21:3, 21:9)

Najmlajša ekipa v ligi je v nedeljskem dopoldnevu okusila slast zmage. Krasovo moštvo je z visokim rezultatom porazilo postavo Sakure, pri kateri igrata dva seniorja in mladinec. Naraščajnika Boštjan Milič in Uroš Fabiani sta k uspehu prispevala s po dvema zmagama. Kapetan Jurij Verč pa eno, potem ko se mu je prva zmaga v otvoritveni tekmi za las izmuznila iz rok. Upajmo, da bo moštvo še večkrat ponovilo takšne podvige. V tretjem krogu deželne lige bodo krasovci gostovali pri postavi San Giovannija Settimo. (J.J.)

ROLKANJE / DRŽAVNO PRVENSTVO NA DOLGIH RAZDALJAH

Masiero in Paulina (Mladina) na zmagovalnem odru

V nedeljo se je v Oderzu odvijala tekma za državno prvenstvo v dolgiih razdaljah Ski Longa. Vsaka rolkarska tekma terja res intenzivni napor, skirollonga pa ta napor kar početveri, saj moški prevozijo 50 km dolgo progo, dame pa 25 km.

V središču Oderza je bila speljana 12, 5 km krožna proga, ki se je vila po mestnih ulicah. Bila je spolzka in nevarna. Med tekmo je prišlo tudi do padcev, nekateri tudi s hujšimi posledicami. Vsi tekmovalci, bilo jih je okrog 100, so startali ob 9.30, med njimi je bilo tudi sedem Mladininih. Že po prvem krogu je prišlo do selekcije. Vodstvo je prevzel Alfio Di Gregorio (svetovni prvak). Celo tekmo je bil razred zase, saj je prispel na cilj s 4 minutami in pol prednosti pred drugouvrščenim. Za njim so nastale tri skupine. V prvi je bil Mladinin tekmovalec Guido Masiero, ki je ves čas bil v ospredju. Kilometer pred koncem pa je nerodno padel in zgubil vso prednost ter končal četrti na absolutni lestvici. V svoji kategoriji pa je zanesljivo zmagal. V drugi skupini je vozil Aljoša Paulina, ki je ves čas zanesljivo zasledoval sotekmovalce. Ti so ga v končnem sprintu celo ovirali, da bi mu onemogočili napredovanje. Pristal je na 2. mestu. V tretji skupini pa so bili v si ostali Mladinini tekmovalci. Na društveni lestvici je Mladina zasedla 5. mesto med 17 društvi. Rezultati:

Mladinci: 1. Saul Davide Galbiati 1.49:02, 4 (SC Lissone), 2. Aljoša Paulina 1.49:06 (Mladina), 3. Claudio Priamo 1.51:12 (Bassano). **Master:** 1. Guido Masiero 1.43:44 (Mladina), 2. Silvano Berlanda 1.43:58 (Lissone), 17. Giacomo Pertozzi 2.06:55 (Mladina). **Master 2:** 1. Antonio Gnata 1.50:47 (SAV Berico), 4. Remigio Pinzani 1.52:08 (Mladina), 5. Enzo Cossaro 1.52:13 (Mladina), 8. Giovanni Di Maria 2:06:54 (Mladina). **Dame:** 1. Alessandra Arrigoni 59:49 (SC Barzio), 4. Claudia Roata 1.28:23 (Mladina). **Društvena lestvica:** 1. GS Hartmann 360 točk, 2. SC Lissone 327, 3. CS Bassano 294, 4. Castionese 274, 5. Mladina 272.

Aljoša Paulina podprvak med mladinci

KOŠARKA / DRŽAVNI KADETI

V uvodnem kolu borovci in Kontovelci praznih rok

Videmski UBC premočen za Bor - Kontovel razočaral

UBC Latte Carso Videm-Bor Friulexport 71:52 (46:27)

Bor: Posar 8 (-; 4:8; -), Floridan 2 (-; 1:1; -), Miloševič 1 (1:4; 0:2; 0:1), Gaburro 10 (1:1; 3:8; 1:7), Štokelj 16 (8:14; 4:6; 0:5), Jevnikar 2 (2:2; -; 0:1), Premru 7 (1:4; 3:5; -), Družina (-; -; 0:2), Krmec, Šunjerga, Lovriha 6 (-; 3:8; 0:4). Trener: Martini PON: Premru (36) in Štokelj (38) SON: 24 Za dve točki: 18:38 Za tri točke: 1:20 PM: 13:25 TRI TOČKE: Gaburro 1

V uvodnem kolu so borovci v gosteh doživeli zaslužen poraz. Srečanje se je v bistvu odločilo v teku prvega polčasa, ko so domačini pridobili visoko prednost, saj so izkoristili telesno premoč pod košema in slabo obrambo Martinijevih varovancev. Naši se namreč niso pravočasno vračali v obrambo, slabo so zapirali prostor, v napadu pa so zaključevali iz neizdelanih položajev (predvsem so bili pomanjkljivi pri metu za tri točke). V drugem polčasu se je položaj obrnil. Naši so v obrambi zaigrali agresivneje, po zaslugi vrste protinapadov in natančnih zaključkov pa so se približali na 11 točk (59:48 v 35'). Tu je kazalo, da lahko še dodatno presenetijo domačine, ki so se spet pravočasno zbrali in zadali našim zaključni udarec. Svetoivančanom je v zadnjih potezah tekme zmanjkalo moči, tako da so popustili v obrambi in dovolili gostiteljem, da zmagajo z visoko prednostjo. Na prvem nastopu naši nasplošno niso zaigrali najbolje, treba pa je povedati, da so prepustili točki objektivno močnejšemu in bolje organiziranemu nasprotniku. V prihodnjem kolu bodo Gaburro in tovariši zaigrali ponovno v gosteh proti Don Boscu.(nš)

Amici del Basket Pordenon-Kontovel La nuova edile 76:71 (47:32)

Kontovel: Šibelja, Šušteršič 9, Doglia 16, Hrovatin, Kocjančič 8, Nabergoj, Rogelja, Budin 4, Semec 22, Žagar 2, Gregori 10, Umari. Trener: Vatovec PM: 20:42 PON: Gregori in Žagar TRI TOČKE: Gregori 2, Doglia 1

Tako kot v lanski sezoni so tudi tokrat Kontovelci pričeli s porazom. Po besedah trenerja Walterja Vatovca je ekipa poskrbela za pravo katastrofo, saj bi morali proti skromnemu nasprotniku naši zaneslijvo pospraviti prvi prvenstveni točki. Kontovelci so si v prvem polčasu nakopali hud zaostanek 19 točk, kajti odpovedali so tako v napadu kot v obrambi, predvsem pa so zaigrali brez pravega prepričanja v lastne sposobnosti. Domačini so tako kljub višinskemu handicapu zadevali in skakali na številne odbite žoge, ob polčasu pa so imeli celih 15 točk prednosti. V nadaljevanju so Kontovelci s srčno reakcijo nadoknadili zamujeno in prešli v vodstvo +3, nadalje pa so spet popustili in po naivnem prepustili zmago domačinom. Odpovedali so zlasti ključni igralci, celotna ekipa pa je zaigrala pod lastnimi sposobnostmi. Napak je bilo namreč preveč, tudi pristop pa ni bil pravi. Iz splošne sivine sta izstopala le zadovoljiva nastopa Alena Semca in Matije Gregorija, ki sta pokazala največ, poglavitno pa je, kot je dejal trener Vatovec, »da celotna ekipa prenese v tekmo vse to, kar dobrega dokazuje na treningih«.

OSTALI IZIDI: Pall.GO-Pall.TS 84:86, Spilimbergo-Don Bosco 63:111, Chiarbola Conca D'Oro-Intermuggia 53:74, Fiumicello-Alloys Italmonfalcone 84:75, Santamaria Dentesano-Portogruaro 99:64.

VAL IN ADRIA / NOVA ENOTA Z AMBICIOZNIMI NAČRTI

S skupnimi močmi vrniti A ligo naši deželi

Predsednik OK Val Ivan Plesničar o novonastali ekipi, ki je sad dogovora s tržiškim Fincantieirjem in tržaškim Riguttijem

Tako kot so se posamezne članice Evropske unije odpovedale delu svoje suverenosti za izoblikovanje trdnejše skupne valute, so se pri Odbojkarskem klubu Valu že konec pretekle športne sezone odpovedali svoji (težko pridobljeni) moški B1 ligi, da bi v sodelovanju z drugimi klubi ustanovili močnejšo enoto z ambicioznim ciljem: povrniti naši deželi odbojkarsko A ligo. V ta namen so skupaj s tržiškim društvom Fincantierijem in tržaškim Riguttijem ustanovili Adrio. Ustanovitveni akt je bil izpiljen pred dnevi, vsebuje pa zelo podroben program sodelovanja na članski in mladinski ravni. Odločitev OK Val, da se spusti v tako široko zastavljeno sodelovanja z dvema italijanskimi društvoma, je za naš šport po svoje revolucionarna, čeprav je treba istočasno reči, da se naše goriško društvo s tem ni odpovedalo svoji identiteti, ampak je to identiteto z ločitvijo, imenujmo vrhunske dejavnosti od institucionálne, dejansko okrepilo. Ime kluba ne bo namreč izginilo, saj bo Val s svojim moštvom še naprej nastop v deželni C ligi in to z domačim igralskim kadrom.

Sodeč po prvih znamenjih je ustanovitev Adrie, ki bo domače prvenstvene tekme igrala ob nedeljah v tržiški športni palači, v italijanskih krogih naletela na zelo dober odmev, v slovenskih pa nanjo gledajo z večjo skepso.

»Vem, da je tako, saj je bilo določen odpor čutiti tudi v samem Valu, toda naša odločitev je bila neizogibna,« pravi Ivan Plesničar, ki je pri OK Val funkcijo športnega

Predsednik OK Val Ivan Plesničar

vodjo zamenjal s predsedniško. »Pri Valu preprosto nismo mogli več upravljati tako zahtevne lige. Začeli smo zanemarjati mladinski sektor, za boljše rezultate bi bilo potrebno vključiti še več italijanskih igralcev, finančno breme je bilo vse hujše, navsezadnje pa nam je tudi Gorica obrnila hrbet, saj je v našem mestu vsa pozornost usmerjena v košarko. Letos so vanjo investirali tri milijarde, čeprav se bo vsebržkone končalo z izpadom.«

Toda Adria vas, zlasti s finančnega vidika, ne bo rešila vseh skrbi. Ali ne bi bilo pametneje, ko bi ligo prodali?

»Če bi to naredili, bi morali pri Valu začeti vse znova - od 1. divizije.«

Kdo dejansko upravlja novo društvo?

»To je šestčlanski odbor, v tej fazi pa društvo vodijo trije predsedniki, poleg mena sta to še Rigutti (Rigutti) in Sain (Fincantieri). Strokovni kader ostaja nespremenjem. Trener bo še naprej Paolo De Marchi, njegov pomočnik je Batistuta, scout man bo Robert Makuc, maser pa Denis Bensa. Odgovoren za ekipo bo letos Daniele Morsut, ker bo Robert Paoletti to funkcijo opravljal pri Valu.«

Progam novonastale enote je dokaj obsežen...

»Sodelovali bomo na mladinskem in strokovnem področju, vsako društvo pa mora na svojem območju širiti krog ekip, s katerimi vzpostaviti sodelovanje.«

Ekipo ste okrepili z nekaterimi igralci, med njimi sicer ni zvenečih imen. Ste dosegli vse cilje, ki ste si jih zastavili med prestopnim rokom?

»V bistvu ja, ker nam je uspelo pridobiti tudi mladega Michela Cerata, 205 cm visokega igralca Cunea, ki je bil lani na širšem spisku reprezentance mladincev. Žal nam je, da se nam ni pridružil De Cecco, ki je raje optiral za mesto rezerve v A2 ligi v Cremi. Cilj moštva bo ponoviti lansko 5. mesto. Ne smete misliti, da je to preskromen cilj. Lanski rezultat bo težko ponoviti. Vsekakor je naš cilj v treh letih doseči napredovanje v A2 ligo, pri tem pa računamo tudi na pomoč medijev in institucij, saj si kot vodilno odbojkarsko društvo zaslužimo tudi večjo pozornost dežele, ki kar se tiče ostalih panog finančno že podpira najmočnejše klube v naši deželi.«

Za velike ambicije je potrebno veliko denarja, Adria pa je za zdaj še brez sponsorja...

»Sponsor je seveda nujen. Za zdaj stroške delimo na tri enake dele. Želel pa bi poudariti naslednje: mogoče pomeni Adria za Val in tudi za mesto Gorico poraz. Toda če gledamo širše, je to pomemben korak. Če bo iz tega skupnega projekta kaj zraslo, bomo lahko rekli, da je zraslo predvsem po zaslugi Vala. Drugih poti realno gledano

LJUBLJANA / TURNIR JULČI

Bor in Val na zadnjih mestih

Zmagal je Krim

Odbojkarice Bora in Vala so se v soboto udeležile mednarodnega turnirja v Ljubljani, ki ga je organiziralo Odbojkarsko društvo Krim pod pokroviteljstvom pizzerije Julči. Poleg Bora, za katerega je bil to sploh prvi letošnji uradni nastop, in Vala ter ekipe organizatorja, ki igra v prvi slovenski ligi, so na turnirju nastopile še prvoligašice Bleda in Šentvida ter Šou, ki je lani izpadel iz prve lige in za katerega igra tudi borovka Tania Pitacco. Čeprav se nivoja slovenske odbojke seveda ne more enačiti italijanskemu, je bila konkurenca za naši ekipi (valovke igrajo v C, borovke pa v D ligi), vseeno premočna. Obe ekipi sta se zjutraj v glavnem enakovredno borili s svojimi nasprotniki, v odločilnih trenutkih pa so bile ekipe iz Slovenije prisebnejše. Tako so se varovanke trenerja Stere zelo dobro upirale kasnejšemu zmagovalcu Krimu in Bledu, medtem ko so se Svetoivančanke enakovredno kosale s Šouom, igralke Šentvida pa so se morale po lahko osvojenem prvem setu pošteno potruditi, da so strle odpor borovk. Tako je bil popoldne na sporedu derbi za 5. mesto med našima ekipama, na katerem je po treh setih slavil Val. Tekma je bila zelo izenačena, čeprav ni bila na izredno visokem nivoju. Obe ekipi sta precej nihali v igri, tako da so zelo lepo izpeljanim in napetim akcijam sledile številne naivne napake. Po prvem setu, v katerem je bil Bor stalno v vodstvu, je kazalo, da bodo Cellove varovanke presenetile favorizirane valovke, ki so nastopile v močno okrnjeni postavi. Tomasinova in ostale pa so od drugega seta dalje zaigrale bolj odločno in so tudi s pomočjo samih borovk, pri katerih je bil še zlasti negotov sprejem, zasluženo osvojile tekmo. Ostali dve finalni tekmi nista bili tako izenačeni, saj sta Bled in Krim brez večjih težav premagali Šou in Šentvid. Ob koncu turnirja smo za oceno nastopa svojih ekip vprašali kapetanko borovk Aleksandro Ažman in valovko Aleksijo Ambrosi.

»Glede na to, da je bil to naš prvi nastop, po mojem nismo igrali slabo. Skupaj treniramo šele en mesec in se zato pozna, da nismo še uigrane in tudi zato je naša igra trenutno polna nihanj. Žal pa mi je, da smo v odločilnih trenutkih pokazali premalo odločnosti in borbenosti, saj bi lahko gotovo zmagali kak set več in tudi kako tekmo,« nam je povedala Ažmanova.

Aleksija Ambrosi tudi ni gledala negativno na nastop svoje ekipe: »Mislim, da nismo igrale slabo, saj moramo upoštevati dejstvo, da smo bile močno okrnjene. Zato smo bile tudi prisiljene igrati s postavo, ki smo jo preizkusile samo enkrat, kar je gotovo vplivalo na našo igro.«

Končni vrstni red: 1. Krim, 2. Šentvid, 3. Bled, 4. ŠOU, 5. Val Imsa, 6. Bor Friulexport.

VAL IMSA: Humar, Zuccarino, Lipone, Visintin, Ambrosi, Tomšič, Tomasin.

BOR FRIULEXPORT: Ažman, Čok, Bezenšek, Gruden, Zadnik, Sternad, Flego, Sadlowski, J. In Z. Miličević, Rogelja.

Predtekmovanje: skupina A: ŠOU - Šentvid 1:2, Bor Friulexport - ŠOU 0:2 (14:16, 10:16), Šentvid - Bor Friulexport 2:0 (15:5, 17:15); skupina B: Krim - Bled 2:1, Bled - Val Imsa 2:0 (15:11, 15:6), Val Imsa - Krim 0:2 (16:17, 11:15). **Za 5. mesto:** Val Imsa -Bor Friulexport 2:1 (9:15, 15:12, 15:13), **za 3. mesto:** Bled - ŠOU 2:0, **za 1. mesto:** Krim - Šentvid 2:0.

(T. G.)

DEŽELNI POKAL

Konec tedna v Gorici derbi med Olympio Kmečko banko in Slogo Nuova Kreditna

Obe naše šesterki prepričljivo čez četrtfinalno oviro

Deželni odbojkarski pokal prehaja v svojo polfinalno fazo. Konec preteklega tedna so bile na sporedu četrtfinalne tekme v ženski konkurenci. Slogašice so po pričakovanjih premagale Caffe Morocco tudi v povratni tekmi, čeprav so se morale v Ločniku truditi precej bolj kot na prvi tekmi na Opčinah. Olympia Kmečka banka je v drugi tekmi z Il Pozzom zaigrala bolj prepričljivo kot pred tednom dni v Gorici in dosegla zelo gladko zmago, kar je gotovo izboljšalo razpoloženje v taboru našega goriskega tretjeligaša.

»Tokrat smo zaigrali res zelo dobro, saj nasprotniku nismo sploh dovolili, da bi prišel do sape. Že s servisom smo mu preprečili, da bi gradil igro, ko pa mu mu je uspelo organizirati napad, smo ga zaustavili z blokom in obrambo ali protinapadom, pri čemer se je še posebej izkazala Vanja Černic (8+10),« je povedal predsednik Franko Bagon. Na klopi Olympie je debitirala tudi Diana Brisco, sestra drugoligašice Erike (Olympia se dogovarja z Valom za njen prestop), ekipi pa naj bi se spet pridružila tudi Helena Braini, ki sicer študira v Ljubljani. Trenutno razpolaga torej trenerka Silva Meulja z enajstimi igralkami, zato društvo ne izključuje možnosti, da bi moštvo okrepili še z eno igralko.

Na poti do ponovitve lanske končne zmage v pokalu pa stoji zdaj pred Olympio derbi s slogašicami. »Tekma bo za nas zelo težka. Če Sloga igra z vsemi svojimi igralkami, torej tudi s Srichio, Gregorijevo in ostalimi bolj izkušenimi posameznicami, je tehnično res močna ekipa, poleg tega pa ima za sabo tudi daljše priprave. Vsekakor mislim, da bosta derbija vredna ogleda, še posebej, če bomo zaigrali tako kot v soboto,« je še povedal Bagon.

»V Ločniku smo igrali katastrofalno. Moti me, da so igralke podcenjevale nasprotnika in niso naredile tega, kar smo med tednom pripravili na treningih,« je brez dlak na jeziku nastop slogašic komentiral trener Mario Čač, ki pravi, da je dozdaj igralke šele spoznaval, pa tudi one morajo šele razumeti, kaj on od njih pravzaprav pričakuje. Seveda je bil Morocco prešibek, da bi lahko ogrozil Slogino uvrstitev v polfinale. Trener bo v tem tednu tudi dokončno izbral dvanajsterico, ki bo igrala v prvenstvu (Tanja Spacal se je medtem zaradi študijskih obveznosti že odločila, da ne bo igrala), saj trenutno razpolaga s širšim izborom igralk. »Olympie ne poznam, gotovo pa bomo igrali za zmago, saj imamo dovolj dobro ekipo, čeprav ima več naših starejših igralk probleme s službo, kar pogojuje njihovo prisotnost na treninigh in tudi tekmah.«

Ženske, izidi povratnih četrtfinalnih tekem: Il Pozzo - Olympia Kmečka banka 0:3 (1:15, 11:15, 11:15), Caffe Morocco - Sloga Nuova kreditna 2:3 (15:13, 6:15, 15:10, 9:15, 11:15), Belfrutta Ferroviario - Domovip Porcia 3:2 (8:15, 11:15, 15:10, 16:14, 15:13), Simac Tarcento - Libertas Gonars 3:1 (15:4, 12:15, 15:10, 15:13).

Polfinalna para (10. in 17. oktobra): Olympia Kmečka banka - Sloga Nuova kreditna.

Konec tedna bo na vrsti tudi moški polfinalni del, para pa sta naslednja: Soča Unitecno - Itely Fojda in Il Pozzo - Sloga Mima Eurospin.

INTERVJU / IVO DEVETAK, PODPREDSEDNIK GORIŠKEGA ODBORA

»Novi odbor FIPAV bo moral predvsem skrbeti za mlade«

Devetak je tudi odgovoren za center za izobraževanje

Pred dnevi so na Goriškem obnovili pokrajinski odbor odbojkarske zveze. Kljub nekaterim namigom, da bi lahko šlo za vročo skupščino, se je dejansko vse končalo s plebiscitarno potrditev dosedanjih odbornikov z dinamičnim predsednikom Boccierom na čelu, med potrjenimi pa je tudi Slovenec Ivo Devetek, ki je bil hkrati imenovan za podpredsednika. Devetak, star je 35 let, odbojkarsko pot je začel pri Valu, nato pa je igral tudi pri Torriani in Olympii, poznan pa je tudi kot dober lokostrelec Našega praporja, je v okviru FIPAV zadolžen tudi za pokrajinski center za izobraževanje (Centro di qualificazione provinciale). Z njim smo se po volitvah na kratko pogovorili.

Katere odgovornosti Vam nalaga podpredsedniška funkcija?

»Pravzaprav je to bolj prestižna funkcija. V bistvu nadomeščam predsednika v njegovi odsotnosti. Bolj zahtevna je skrb za center, saj je treba skrbeti za pokrajinske selekcije, izobraževanje kadrov, seminarje in tako naprej. K sreči, to moram poudariti, je timsko delo v naši zvezi uspešno, saj se dobro razumemo tudi s sodniško in trenersko organizacijo, kar za marsikateri pokrajinski odbor menda ne velja.«

Katere bodo glavne naloge novoizvoljenega odbora?

»Praktično vse sile morajo biti usmerjene v novačenje mladih sil. To je tudi direktiva, ki prihaja iz Rima. Pri nas na Goriškem je še posebej zaskrbljujoče stanje moškega sektorja.

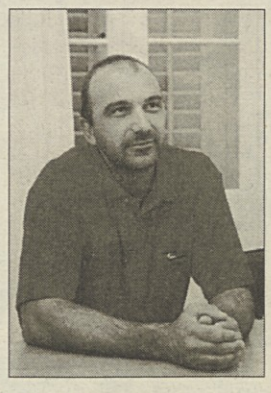

Absolutno mora priti do porasti števila vpisov ekip v prvenstvih dečkov in naraščajnikov, dejavni pa moramo biti seveda tudi na področju miniodbojke. Odbojka mora prodreti na šole. Pri tem računamo, da bomo izkoristili dobre odnose, ki smo jih vzpostavili s šolskim skrbništvom.«

Slišati je bilo nekaj pripomb, da se goriška zveza raje ukvarja s prirejanjem velikih manifestaciji, kot da bi pomagala društvom...

»Res je, da je bilo na področju prirejanja velikih manifestaciji pri nas narejenega v zadnjih dveh letih več kot v preteklih desetih, toda te trditve niso resnične. Ko bi bile, bi novi odbor na zadnji skupščini ne doživel tako soglasno podpore. Ko sva že pri tem, naj dodam vsekakor, da si prizadevamo, da bi Gorica po nastopu moške reprezentance gostila že žensko.«

Kako pa gledate na stanje slovenske odbojke na Goriškem?

»Če naša društva primerjamo z italijanskimi, je stanje dobro, opazen pa je upad mladih. Društva se trudijo, toda otrok je malo, zanje pa se vsi potegujejo. To je žal dandanes splošen

Obvestila

MILJE - REKREACIJA, telovadba za odrasle se bo začela v sredo, 14. oktobra ob 17.30 v mali telovadnici italijanske srednje šole Nazario Sauro. Informacije na tel. št. 040-271862 (Vesna).

SKD VIGRED prireja v okviru 3. kraškega Oktoberfesta, ki bo v Praprotu od 8. do 12. oktobra, 3. pohod Spoznajte znamenitosti naših vasi. Zbirališče in vpisovanje od 10. do 11. ure.

ODBOJKARSKA SEKCIJA ŠD BREG obvešča, da se bodo začeli treningi za minivolley v torek, 13. oktobra ob 17.00 v občinski telovadnici v Dolini. Urnik treninogv: ob torkih od 17.00 do 18.30; ob četrtkih od 16.30 do 18.00. Za informacije tel: 228664 (od 17.30 do 18.30) Daniela.

ODBOJKARSKO DRUŠTVO BOR obvešča, da so treningi miniodbojke ob ponedeljkih in sredah od 18. do 19.30. Vpis je možen na treningu.

ŠZ SLOGA sporoča fantom letnikov 1986/87, ki bi radi igrali odbojko, da so se začeli redni treningi ob torkih, četrtkih in petkih od 16.15 do 18. ure v telovadnici v Repnu. Odhod kombija izpred openske srednje šole ob 16. uri.

SPDT - Smučarski odsek obvešča člane in interesente, da potekajo rekreacijski treningi vsako sredo ob 20.30 v telovadnici šole Codermaz v Trstu. Vse informacije na telefonski številki 040-55180 ob večernih urah.

SK DEVIN kolesarski odsek obvešča, da se sprejemajo vpisovanja za treninge vsak torek od 20.30 dalje na sedežu v Cerovljah. Informacije daje tajništvo ob večernih urah na tel. 2916004.

ŠD KONTOVEL priredi tečaj otroške telovadbe za letnik 1992 in mlajše ob torkih (od 16.30 do 17.30) in četrtkih (od 17.30 do 18.30) v telovadnici na Kontovelu. Za informacije tel. št. 040-229470 od 12. do 14. in od 19. do 21. ure.

SHINKAI KARATE KLUB obvešča člane in interesente, da so se pričeli treningi v telovadnici Silvestri v Ul. s. Nazario na Proseku. Informacije na tel. št. 040-327342 ali 0338-7281332.

ŠD MLADINA - BALETNI ODSEK sporoča, da po posvetu s starši določi treninge od 16.30 za prvo in od 17.30 za drugo skupino, dvakrat tedensko, v torkih in petkih, v osnovni šoli A. Sirk v Križu. Ob navedenih dneh se sprejema tudi vpisovanja.

C LIGA / KONEC TEDAN ZAČETEK JADRANOVE POTI

W. Vatovec: »Upamo, da se bomo uvrstili v play off«

V končnico se letos uvrsti prvih osem ekip, ostale pa se bodo borile za obstanek - Zaradi neuigranosti je igra v napadu za zdaj še nezadovoljiva

Konec tedna se bo tudi za Jadranove košarkarje začela prvenstvena sezona. V prvem kolu C1 lige se bodo igralci združene ekipe v gosteh pomerili z ekipo kluba Amici del Basket. Tekma bo v pordenonski športni palači se bo pričela ob 20.30.

Walter Vatovec, ki je bil v lanskem prvesntvu med najzaslužnejšimi za visoko Jadranovo uvrstitev v C1 ligi, bo tudi v tej sezoni seveda vodil našo združeno ekipo.

»Po letošnjem vročem poletju, ko je odšel eden izmed naših nosilcev igre Dean Oberdan, ki je prestopil v Videm v B1 ligo, in Štefan Samec, ki je napovedal, da se bo v ekipo, zaradi vojaških in delovnih obveznosti, verjetno vrnil le januarja prihodnejga leta, smo uspeli sestaviti kar solidno moštvo. Deana je zamenjal Cerne, Samca pa Arena (na sliki). Doslej smo, žal, v tem obdobju v kompletni postavi odigrali le dve tekmi, s Fagagno v pokalu ligašev in na turnirju Nove Tržaške kreditne banke. Da smo igrali tako malo skupaj, se seveda pozna pri uigranosti ekipe, saj imamo predvsem v napadu velike probleme,« je dejal Jadranov trener Vatovec.

Vaš letošnji cilj?

»Upamo, da se bomo uvrstili med prvih osem in nato da bi dobili čim večje število tekem. Sistem letošnjega tekmovanja v C1 ligi je skoraj 'neizprosen': od 14 nastopajočih ekip namreč izpadejo kar tri. Prvih osem se uvrsti v play-off, zadnjeuvrščena ekipa izpade direktno, ostalih pet pa se bodo borile proti izpadu v play-outu. Od teh izpadeta dve. Torej, obeta se izredno težko in izenačeno prvenstvo.«

Kaj pa ostala konkurenca v tej ligi?

»Prvenstvo bo zelo kakovostno in izenačeno, glede na majhno število ekip. Favoriti za višja mesta in za napredovanje so predvsem Bassano, Ferrara in tudi Italmonfalcone, ki so se za to prvenstvo zelo okrepili.«

Si zadovoljen z dosedanjimi pripravami?

»V glavnem sem zadovoljen, saj smo temeljito delali. Imamo pa majhno število igralcev, samo deset jih je. Zato se tudi zelo bojimo poškodb. Zadovoljen sem tudi z delom mladih, pri katerih pa se pozna veliko pomanjkanje disciplinirane igre.« (bl)

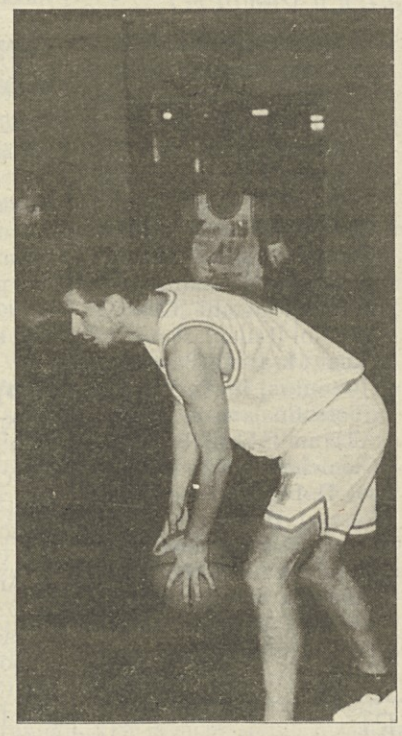

Jadranova postava 98/99

ARENA Christian	1972	198	k/c
FRANCO Peter	1977	197	c
CERNE Massimiliano	1968	185	p
GRBEC Michel	1975	188	p/b
GUSTIN Martin	1980	180	b
HMELJAK Marko	1974	190	k
PREGARC David	1967	187	b
RAUBER Sandi	1964	198	k/c
SLAVEC Christian	1979	185	b
VALENTE Riccardo	1980	192	k

Trener: VATOVEC Walter **(na sliki)**
Pomožni trener: ZERIALI Paolo
Spremljevalec: KAFOL Andrej
Zdravnik: ŽERJAL Danjel
Fizoterapevt: BERTANI Franco

Za 4. memorial Milana Starca bo ŠD Kontovel priredil kar dva turnirja

V okviru 4. memoriala Milana Starca bo Košarkarski odsek SD Kontovel v telovadnici pri Briščikih organiziral kar dva turnirja, jutri in pojutrišnjem za člane, konec tedna pa še za kategorijo dečkov.

Članski turnir bo povsem slovenski, na njem pa bodo nastopili naši tretjeligaši in četrtoligaši. Sporeda turnirjev:

Člani, jutri: 19.00 Kontovel Nord Est - Cicibona; 21.00 Bor Radenska - Dom Kmečka banka. V četrtek: 19.00 za 3. mesto, 21.00 za 1. mesto.

Dečki, v soboto: 16.00 Kontovel - Bor; 18.00 Don Bosco - Italmonfalcone. V nedeljo: 9.00 za 3. mesto; 10.30 za 1. mesto; 12.30 nagrajevanje obeh turnirjev.

Spored 1. kola moške C1 lige

Roncade Basket - Verdeta Gallo Ferrara;
Gasparini Istrani - Reyer Mestre;
Italmonfalcone - Bassano;
Rovigo - Caorle;
Cervignano - Ardita Gorica;
Don Bosco - Castelfranco;
Amici del Basket PN - Jadran Nuova kreditna (pordenonska športna palača ob 20.30)

CICI CUP / NA 1. MAJU

Peterki Cicibone in Kontovela čaka še precej dela

Turnir osvojil Inter 1904 - Dober nastop Umka in Križmančiča

V petek in soboto je na Stadionu 1.Maj potekal turnir Cici-Cup za D ligaske peterke, ki bodo začele s prvenstvenimi nastopi čez dva tedna. Zmaga je ob koncu pripadla košarkarjem Interja 1904, ki so v petek v polfinalnem srečanju odpravili Cicibono Prefabbricati Marsich, v finalnem dvoboju pa so premagali Chiarbolo. Tretje mesto so si v malem finalu zagotovili igralci Kontovela Nord Est, ki so po petkovem porazu s Chiarbolo pregazili organizatorja turnirja.

Turnir je nasplošno pokazal nizek tehnični nivo, saj nobena od štirih tekem ni bila za gledalce navdušujoča. Izstopalo je le nekaj posameznikov, med katerimi si je Mauro Del Ben (Chiarbola) zagotovil priznanje za najboljšega igralca turnirja, Attilio Fumarola (Inter 1904) pa je bil z 31 točkami najboljši strelec. Pri Kontovelu je ugodno presenetil Jan Umek, ki je bil na obeh tekmah med najboljšimi, pri Ciciboni pa bi za dober doprinos na polfinalnem srečanju pohvalili Marka Križmančiča.

Glede naših dveh predstavnikov lahko povemo, da še nista popolnoma ujela prave forme. Tako cicibonaši kot Kontovelci imajo namreč še precej težav s skupinsko igro, imajo pa vsekakor tudi še dovolj časa, da se na start D lige predstavijo optimalno prioravljeni.

POLFINALNI TEKMI:

Kontovel Nord Est-Chiarbola 56:62 (27:29)

Kontovel: Križman 2, Spadoni 3, Turk 12, Emili 2, Paoletič, Umek 10, Starc 4, Rizzante, Černe 11, Godnič 12. Trener: Starc PON: Turk TRI TOČKE: Umek 1

Cicibona Prefabbricati Marsich-Inter 1904 54:59 (27:21)

Cicibona: Stefančič, Persi 10, Pavlica 5, Debeljuh 8, Mura, Vidali, Possega 4, Jogan, Uršič 5, Stokelj, Coretti 3, Križmančič 19, Bandi. Trener: Battilana PON: Križmančič TRI TOČKE: Debeljuh in Pavlica 1

ZA 3.MESTO:

Cicibona Prefabbricati Marsich-Kontovel Nord Est 62:68 (31:35)

Cicibona: Štefančič 8, Persi 10, Pavlica 4, Debeljuh 13, Furlan 2, Vidali 2, Possega 7, Jogan, Uršič 5, Stokelj, Coretti 8, Križmančič 3, Bandi. Trener: Battilana PON: Debeljuh in Possega TRI TOČKE: Debeljuh in Persi 1

Kontovel: Spadoni 7, Turk 8, Emili 8, Paoletič 2, Rizzante, Starc 10, Černe 6, Umek 15, Godnič 12. Trener: Starc PON: Emili TRI TOČKE: Umek 3, Spadoni in Turk 1

ZA 1.MESTO:

Inter 1904-Chiarbola 80:72 (41:33)

Končni Vstni red: 1.Inter 1904, 2.Chiarbola, 3.Kontovel Nord Est, 4.Cicibona Prefabbricati Marsich

C2 LIGA / OBETA SE KAKOVOSTNO PRVENSTVO

Za borovce in domovce je cilj obstanek

Bor Radenska

David BARINI	1969	189cm	krilo
Danilo BOSARI	1981	190cm	krilo
Igor FILIPČIČ	1974	182cm	play
Saša KRČALIC	1981	180cm	play
Ivan PERČIČ	1967	195cm	center
Matej PETTIROSSO	1973	198cm	center
Giuliano RASMAN	1968	195cm	center
Pavel RUSTJA	1976	195cm	krilo
Mauro SIMONIČ	1973	190cm	krilo
Dimitri SMILOVICH	1981	182cm	play
Maurizio SUSANI	1970	188cm	bek
Niko STOKELJ	1982	188cm	bek
Victor TOMSIČ	1974	185cm	bek
Alberto VELINSKY	1978	188cm	krilo

TRENER: Luka FURLAN

Dom Kmečka banka

Davide BRAINI	1970	188cm	bek
Fabrizio CAMPANELLO	1975	185cm	bek
Marco CONCETTI	1967	184cm	play
Marco CORSI	1967	187cm	play
Egon COVI	1980	194cm	krilo
Manuel CUZZUCCOLI	1982	187cm	bek
Renzo DI CECCO	1967	192cm	krilo
Cristiano GALLAI	1971	195cm	krilo
Miha GRAUNER	1982	185cm	play
Andrea GUARNERI	1972	204cm	center
Vasja JARC	1965	198cm	center
Tassilo KRISTIANČIČ	1980	195cm	krilo
Franco PODBERSIG	1961	198cm	center

TRENER: Dražen GRBAC

1. kolo: SKUPINA A: Codroipo-Staranzano, Acli Ronchi-Gemona, Manzano-Dom Kmečka Banka, Pagnacco-Intermuggia, Barcolana-Porcia, Cordenons prost. **SKUPINA B:** Itala Gradisca-Bor Radenska, Servola-na-Arte, POM-Portogruaro, Acli San Daniele-Vis Spilimbergo, Latisana-Santos, Robur Palmanova prost.

V letošnjem prvenstvu C-2 lige bosta nastopili ekipi Bora Radenske in Doma Kmečke banke, boj za točke pa se bo pričel prihodnjo soboto, 10. t.m. Domovci so glede na preteklo sezono precej spremenili svoj videz, čeprav so od lanske ekipe, ki se je z uspešno igro v play-outu zanesljivo rešila pred izpadom, ostali skoraj vsi igralci. Na trenersko mesto je vodstvo kluba poklicalo priznanega slovenskega strokovnjaka Dražena Grbca iz Nove Gorice, ki je poleti kot pomožni trener mlade slovenske reprezentance do 22 let osvojil na evropskem prvenstvu srebrno kolajno. Ekipo je zapustil Cristiano Franco, ki se je preselil v Palmanovo. Najpomembnejša okrepitev pa je močni bek Davide Braini. Društvo je najelo tudi mladega Tassila Kristjančiča, ekipo pa dopolnjujeta izkušena Concetti in Gallai. Novi sponsor ekipe je za letošnjo sezono Kmečka banka iz Gorice.

V Borovem taboru po lanski uspešni sezoni postave niso bistveno prenovili, saj je ogrodje ekipe ostalo skoraj nespremenjeno. V postavi ni več Brazzanija, Possege in Rebule, novosti pa predstavljata povratka Mateja Pettirossa in Pavla

Rustje. Deseterico bodo dopolnjevali še nekateri mladinci, ki trenirajo s člansko vrsto, na trenerski klopi pa seveda ostaja potrjeni trener Luka Furlan, ki je lani privedel ekipo do napredovanja.

Tudi v letošnji sezoni bo nastope Borove ekipe spremljal zvesti pokrovitelj Radenska, ki ekipo podpira že celo desetletje. Naj omenimo, da bo Dom nastopal v A skupini, Bor pa je bil vključen v skupino B. Za obe naši peterki ostaja glavni cilj sezone čimprejšnji obstanek v ligi. Tako v Kulturnem domu kot tudi na stadjonu 1. Maj pa že več kot mesec dni trdno delajo, da bi cilj tudi zanesljivo in čimprej uresničili.

Teden dni pred začetkom prvenstva smo tako izkoristili priložnost, da zabeležimo začetne vtise trenerjev naših dveh ekip. Novi **Domov** trener Dražen Grbac **(na sliki zgoraj)** je sicer zadovoljen s pristopom svojih varovancev, zaveda pa se, da čaka njegovo ekipo še veliko dela.

Kako ste kaj zadovoljen z dosedanjim delom pri Domu?

»Seveda, lahko bi bilo bolje, toda zadovoljen sem s fanti. Resno so delali in bili prizadevni na treningih. Škoda le, da so bili nekateri fantje s službo zaposleni do poznih ur in tako le malokreat smo bili v popolni zasedbi,« je dejal Grbac.

Doslej ste nastopili na številnih turnirjih. Kakšen je bil napredek v igri?

»Predprvenstveni turnirji in tekme so pokazali, da moramo še precej delati, da bi dosegli najboljšo formo, predvsem pa uigranost.«

Ste zadovoljen z delom mladih, ki nastopajo v članski ekipi?

»Zadovoljen sem z njihovim delom, seveda pa potrebujejo še veliko treninga.«

Domovi cilji v tem prenstvu?

»Naše upanje je, da bi si zagotovili obstanek že po prvem delu prvenstva. Če bi v tem ne uspeli, potem bi se skušali seveda rešiti v drugem delu. Predvsem pa se bomo morali temeljito pripravljati tekmo za tekmo.«

Kaj pa konkurenca v tem prvenstvu?

»Moram povedati, da, razen dveh treh, ostalih nasprotnikov ne poznam in zato pričakujem pomoč kolegov, da mi posredujejo informacije ostalih ekip v tem prvenstvu.«

Tudi vodja **Borove** ekipe **Luka Furlan** (spodnja slika) je dokazal zmeren optimizem, napoveduje pa oster boj za obstanek v kakovostnem prvenstvu: »Gotovo ciljamo na čimprejšnji obstanek v ligi, vemo pa, da nas čaka izredno težka naloga. Smo namreč novinci v prvenstvu, kjer nastopa veliko košarkarjev iz višjih lig. Le-ti so navadno zelo

izkušeni, povrh vsega pa še zelo dobro plačani«, je pogovor začel trener Bora Radenske.

Koliko pa sploh poznate nasprotnike?

»Denar je preplavil tudi nižje lige, saj je želela košarkarska zveza dvigniti raven igre, velike vsote pa so nekoliko pokvarile prvenstvo. Društva sestavljajo vsako leto močne ekipe, tako da so imena nasprotnikovih igralcev znana. Nekaj tekmecev smo že srečali na turnirjih, zavedamo pa se, da je večina ekip iz vseh vidkov zelo dobrih. Tudi v naši skupini je nekaj takih ekip, ki bi sodile v višjo ligo.«

Kako pa si zadovoljen s svojo ekipo?

»Mislim, da smo že v primerjavi z lansko sezono veliko napredovali, predvsem glede mentalitete in samozavesti. Nadaljevati moramo z nespremenjenim pristopom, saj je to pogoj za uspeh. Kar pa smo doslej dobrega pokazali na turnirjih, nima prevelike teže, saj bo od sobote dalje vse čisto drugače.«

Kaj pa meniš o Domovi ekipi?

»Dodatno so se okrepili in mislim, da lahko marsikoga presenetijo, saj so zares dobra ekipa.«(ns)

MOTOCIKLIZEM / ŠE ENA DIRKA

Doohan petič zapored prvak

Sakata že prvi v 125 ccm - O naslovu v četrtlitrskem razredu odloča zadnja dirka

PHILLIP ISLAND - Avstralec Michael Doohan je že petič zapored osvojil naslov svetovnega prvaka v kategoriji do 500 ccm, zmaga na veliki nagradi (GP) Avstralije pa je že njegova 53. na teh tekmovanjih. V kategoriji do 250 ccm se bosta za naslov borila Italijan Loris Capirossi, ki je v Avstraliji končal na drugem mestu, ter Japonec Tetsuja Harada, ki dirke tokrat ni končal. Dirko je dobil Italijan Valentino Rossi. Naslov svetovnega prvaka v 125 ccm je osvojil Japonec Kazuto Sakata; na GP Avstralije je dirko končal kot četrti. To je Sakatov drugi naslov, po osvojenem naslovu najboljšega v svoji kategoriji leta 1994.

Čeprav manjka do konca svetovnega prvenstva še ena tekma, je naslov v kraljevski kategoriji že v rokah Avstralca Michaela Doohana, saj ima nedosegljivih 37 točk prednosti pred Špancem Alexom Crivillejem, ki je dirko v Avstraliji končal na tretjem mestu. Drugi je bil Nizozemec Simon Crafar, Max Biaggi pa je bil tokrat šele osmi. Peti naslov 33-letnega "Quick Micka" je bučno proslavilo tudi 100.000 gledalcev ob progi, ki so prišli prav s pričakovanjem avstralske zmage v tej kategoriji.

Zadnja dirka pa bo odločila o svetovnem prvaku v kategoriji do 250 ccm. Italijan Loris Capirossi je na predzadnji dirki GP končal kot drugi in ima tako štiri točke prednosti pred Japoncem Tetsujo Harado, ki tokratne dirke ni končal. Zmagal je Italijan Valentino Rossi (na lestvici je tretji).

V kategoriji do 125 ccm je na GP zmagal Japonec Masao Azuma, drugi je bil njegov rojak Tomomi Manako in tretji Italijan Marco Melandri. Naslov svetovnega prvaka pa je že oddan. Letos ga je osvojil Japonec Kazuto Sakata, ki ima 26 točk prednosti pred rojakom Tomomijem Manako; tretji na lestvici je Italijan Marco Melandri, ki je tretje mesto osvojil tudi na veliki nagradi Avstralije.

NOGOMET / KVALIFIKACIJE ZA EP

Poškodbe narekovale Zoffov izbor

Za sobotno tekmo proti Švici med izbranci tudi Ventola

FIRENCE - V Coverciano so se včeraj zbrali nogometni reprezentanti Italije, ki se bo v soboto v Vidmu pomerila s Švico v okviru kvalifikacij za nastop na zaključnem delu evropskega nogometnega prvenstva. Za Švicarje bo to prvi nastop, »azzurri« pa so pod vodstvom novega zveznega trenerja Dina Zoffa uspešno startali v kvalifikacijah z zmago v gosteh nad Walesom z 2:0.

Zoffov izbor ni presenetljiv, saj so mu ga narekovaloe poškodbe nekaterih igralcev. Tako med izbranci ni poškodovanih Peruzzija, Negra, Iuliana, Serene, Vierija in Roberta Baggia. Tako so med izbrance prišli Toldo, predvsem pa Totti in Ventola, ki je bil že določen za mlado reprezentanco, v zadnjem trenutku pa ga je Zoff poklical v A reprezentanco.

V poštev za tekmo s Švico pridejo naslednji igralci: **vratarja** Buffon (Parma) in Toldo (Fiorentina), **branilci** Cannavaro (Parma), Favalli (Lazio), Maldini (Milan), Panucci (Real Madrid), Pessotto (Juventus) in Torricelli (Fiorentina), **vezni igralci** Albertini (Milan), Bachini, Gianichedda (oba Udinese), D. Baggio, Fuser (oba Parma), Di Biagio in Di Francesco (oba Roma), **napadalci** Chiesa (Parma), Del Piero, Inzaghi (oba Juventus), Totti (Roma) in Ventola (Inter).

Celje Pivovarna Laško v evropski rokometni ligi

CELJE - V povratnem srečanju šestnajstine finala lige državnih prvakov so rokometaši Celja Pivovarne Laško po pričakovanju še drugič visoko premagali nizozemskega prvaka ANOVA iz Emmena in se uvrstili v ligo prvakov. Žreb skupin bo 13. oktobra na Dunaju. Po visoki sobotni zmagi z 32:16 je bilo povratno srečanje (tako kot prvo tekmo so tudi drugo odigrali v Celju) gola formalnost, s to razliko, da so Nizozemci na začetku celo dvakrat povedli (1:0, 2:1). Toda že kmalu je bilo znano, kdo je gospodar na igrišču, končni rezultat 43:25 (23:10) pa jasno priča o razmerju moči na igrišču.

Genertel z eno nogo v osmini pokala EHF

TRST - Z zanesljivo zmago nad slovaškim predstavnikom Bratislavo s 33:26 so si rokometaši tržaškega Genertela priborili solidno prednost pred povratno tekmo šestnajstine finala pokala Evropske rokometne zveze EHF, ki bo v soboto v Bratislavi. Do zmage so se Tržačani dokopali z dobro igro v drugem delu, saj se je prvi polčas končal komaj z golom prednosti za Tržačane (17:16). Najbolj zaslužen za zmago je Dušan Novokmet, ki je dosegel 13 zadetkov.

Moya na ATP prehitel Kordo

MONTE CARLO - Na najnovejši moški teniški lestvici ATP je med prvo deseterico le ena sprememba. Španec Carlos Moya je prehitel Čeha Petra Kordo in je takoj za Američanom Petom Samprasom, Avstralcem Patrickom Rafterjem in Čilencem Marcelom Riosom, ki je v nedeljo v finalu v Münchnu premagal Američana Andreja Agassija, osmega igralca na svetu, s 6:4, 2:6, 7:6 (7:1), 5:7, 6:3. Zmagovalec Rios je od skupnega nagradnega sklada 6, 7 milijonov dolarjev prejel 1, 3 milijona, poraženec pa 800.000 dolarjev.

Lestvica ATP (5. oktober 1998): 1. (1.) Pete Sampras (ZDA) 4.015; 2. (2.) Patrick Rafter (Avs) 3.575; 3. (3.) Marcelo Rios (Čil) 3.467; 4. (5.) Carlos Moya (Špa) 2.962; 5. (4.) Petr Korda (Čes) 2.815; 6. (6.) Karol Kučera (Slk) 2.709; 7. (7.) Alex Corretja (Špa) 2.572; 8. (8.) Andre Agassi (ZDA) 2.545; 9. (9.) Richard Krajicek (Niz) 2.534; 10. (10.) Jevgenij Kafelnikov (Rus) 2.508 itd.

Kljub polfinalnem porazu v Muenchnu pa je Švicarka Martina Hingis (5496 točk) še vedno prva dama svetovnega tenisa, vendar sedaj drugouvrščena Američanka Lindsay Davenport (5470) za njo zaostaja le še za 26 točk. Sicer pa med deseterico najboljših na tokratni lestvici WTA ni prišlo do nobenih sprememb.

Jugoslovanov sedaj noče tudi UEFA

ZÜRICH - Evropska nogometna zveza (UEFA) je kvalifikacijsko srečanje za uvrstitev na evropsko prvenstvo med Jugoslavijo in Republiko Irsko v Beogradu, predvideno za ta konec tedna, prestavila za nedoločen čas. Kot vzrok za to odločitev so pri UEFA navedli težke politične razmere v ZRJ.

Po odpovedi prijateljske tekme z Angleži je v tednu dni Jugoslovane tako doletela že druga tovrstna kazen. Nov datum in mogoče tudi kraj igranja srečanja bo določen naknadno, so v sporočilu za javnost zapisali pri UEFA.

Za Barcolano že 703 prijave Delni neposredni TV prenos po RAI

TRST - Zanimanje za letošnjo Barcolano narašča iz dneva v dan. Svoje prihodse pa napovedujejo tudi TV ekipe iz Avstrije, Nemčije in Slovenije. RAI bo v nedeljo neposredno prenašal potek regate izmenično s kolesarskim SP in maratonom na Carpiju. V nedeljo bo tudi prvič prišlo do čezmejne televizije. Istočasno bo namreč ob 20.30 na sporedu enourna oddaja o Barcolani na slovenskem sporedu RAI, po TV Koper (italijanski program) in po TV Ljubljana. Med tem pa so se na 30. Barcolano do nedelje prijavile že 703 jadrnice. V nedeljo se je vpisala tudi Nafta Watch, ki se lahko vmeša v dvoboj med Gaio Legend in Riviero di Rimini.

AVTOMOBILIZEM / FORMULA CART

Britanec Franchitti slavil v Houstonu

Njegova tretja letošnja zmaga - Naslov si je že prej zagotovil Italijan Zanardi

HOUSTON - Britanec Dario Franchitti (Reynard Honda, na sliki AP) je zmagal na tekmi za veliko nagrado Houstona v prvenstvu avtomobilistične serije CART, kar je njegova tretja letošnja zmaga. Drugi je bil Italijan Alessandro Zanardi (Reynard Honda), ki si je že pred tem nastopom zagotovil naslov prvaka, tretji pa je bil Brazilec Tony Kanaan (Reynard Honda).

Dirka se je zaradi močnega naliva pričela 37 minut pozneje, kot je bilo predvideno, namesto po 100 krogih pa se je končala 30 krogov prej. Petindvajsetletni Škot Franchitti je nastop pričel v prvi vrsti skupaj z zmagovalcem kvalifikacij Gregom Morrom. Slednji je v prvem zavoju prevzel vodstvo, v četrtem krogu pa je na mokrem cestišču njegov avto obrnilo, zaletel se je v Christiana Fittipaldija in dirke ni končal. V 13. krogu je Robby Gordon tik pred izhodom iz boksov povzročil nesrečo, v katero se je zapletlo sedem bolidov, ki so blokirali vozišče in nastop je bil zaradi čiščenja za 15 minut prekinjen. Vodstvo dirke je v tem času dovolilo tudi popravila in zamenjave delov na bolidih.

Vrstni red za svetovno prvenstvo: 1. Alessandro Zanardi (Ita) 250 točk (prvak); 2. Jimmy Vasser (ZDA) 148; 3. Dario Franchitti (VBr) 143; 4. Adrian Fernandez (Meh) 134; 5. Greg Moore (Kan) 119 itd.

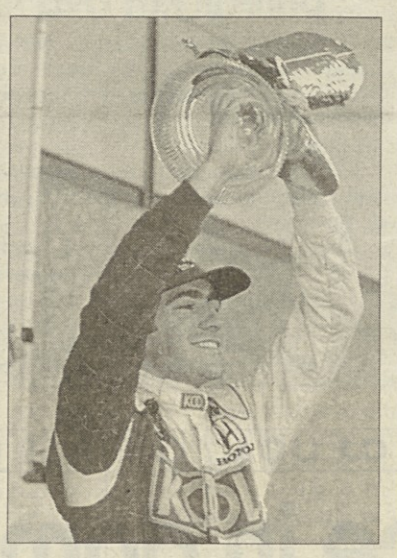

NEDELJSKI IZIDI NEDELJSKI IZIDI NEDELJSKI IZIDI NEDELJSKI IZIDI NEDELJSKI IZIDI

Fiorentina sama na vrhu

NEDELJSKI IZIDI 4. KOLA NOGOMETNE A LIGE: Bologna - Parma 0:0, Fiorentina - Udinese 1:0, Inter - Perugia 2:0, Juventus - Piacenza 1:0, Lazio - Cagliari 2:0, Salernitana - Empoli 1:1, Sampdoria - Roma 2:1, Venezia - Milan 0:2, Vicenza - Bari 1:0.

VRSTNI RED: Fiorentina 12, Inter 10, Milan, Juventus 9, Udinese, Roma 7, Lazio, Parma 6, Bari, Sampdoria 5, Cagliari, Piacenza, Vicenza 4, Perugia, Empoli, Bologna 2, Salernitana in Venezia 1.

PRIHODNJE KOLO: Bari - Udinese, Cagliari - Milan, Empoli - Bologna, Inter - Lazio, Parma - Salernitana, Perugia - Venezia, Piacenza - Sampdoria, Roma - Fiorentina, Vicenza - Juventus.

Brescia dohitela Treviso

IZIDI 5.KOLA NOGOMETNE B LIGE: Chievo - Brescia 0:2, Cosenza - Andria 2:0, Cremonese - Verona 0:0, Lecce - Torino 1:1, Lucchese - Cesena 0:0, Monza - Treviso 0:0, Napoli - Atalanta 0:0, Pescara - Reggiana 1:0, Ravena - Reggina 1:1, Ternana - Genoa 0:0.

VRSTNI RED: Brescia in Treviso 11, Ravenna in Cosenza 10, Pescara 9, Verona, Cremonese, Lecce in Napoli 8, Torino in Atalanta 7, Reggina, Ternana in Monza 6, Reggiana 5, Genoa 4, Lucchese in Chievo 3, Andria 2, Cesena 1.

Prva zmaga Triestine

Triestina - Sandonà 4:2 (1:1)

STRELCA ZA TRIESTINO: Tomassini in Criniti 2.

TRST - Triestina je končno slavila, čeprav so gostje dvakrat povedli. Zlasti v drugem polčasu so se izkazali napadalci, medtem ko prepočasna obramba škripa. Zmagi navkljub čaka torej trenerja Mandorlinija še veliko dela.

TRIESTINA: Vinti, Beltrame, Bambini (Loprieno od 63. min.), Bordin, Zola, Sala, Teodorani, Casalini (od 76. min Garrido), Tomassini, Criniti, Coti (od 77. min. Modesti).

OSTALI IZIDI 5. KOLA: Faenza - Viterbese 2:1, Fano - Mestre 2:1, Giorgione - Trento 2:1, Gubbio - Castel S. Pietro 2:1, Maceratese - Baracca 2:0, Rimini - Teramo 3:0, Sassuolo - Vis Pesaro 0:0, Tempio - Torres 0:1.

VRSTNI RED: Torres 12, Mestre 10, Rimini, Maceratese, Gubbio in Sassuolo 8, Teramo, Faenza in Sandonà 6, Viterbese, Vis Pesaro in Triestina 6, Castel San Pietro in Fano 5, Trento, Giorgione in Tempio 4, Baracca 2.

PRIHODNJE KOLO: Triestina - Gubbio.

V košarkarski A1 ligi drugi poraz Goričanov

Kinder Bologna - Pall. Gorizia 71:52 (35:31)

BOLOGNA - Proti italijanskemu in evropskemu prvaku so Goričani po pričakovanju potegnili krajši konec. Predali pa so se v zadnjih desetih minutah, ko so dosegli piclih sedem točk.

KINDER: Rigaudeau 19, Danilović 8, Sconochini 10, Paspalj 14, Nesterovič 10, Crippa, Abbio 6, O'Sullivan, Frosini 4, Binelli.

PALL. GORIZIA: Lokar 3, Timinskas 13, Mian 4, Payne 12, Pol Bodetto 6, Spangaro 1, Pecile 8, Tonut 5, Nobile, Bellina.

PM: Kinder 9:15, Gorica 11:13. TRI TOČKE: Kinder 0:5, Gorica 3:13

OSTALI IZIDI 2.KOLA: Varese - Polti Cantù 79:70, Benetton Treviso - Muller Verona 83:63, Ducato Siena - Pepsi Rimini 81:61, Sony Milan - Zucchetti R.Emilia 67:68, Mabo Pistoia - Teamsystem Bologna 80:89, Termal Imola - Pompea Roma 85:91.

VRSTNI RED: Kinder, Varese, Zucchetti, Pompea in Teamsystem 4, Benetton, Ducato, Termal in Pepsi 2, Sony, Polti, Mabo Muller in Pall. Gorizia 0.

PRIHODNJE KOLO: Pall. Gorizia - Muller.

V A2 ligi uspeh Tržačanov

Serapide Pozzuoli - Pall. Trieste 78:85 (41:38)

POZZUOLI - Tržačani niso niti tokrat prepričali, saj so se minuto in pol pred koncem zgubljali. Ponovno sta odpovedala Laso in Bullara, dobro pa sta zaigrala Ansaloni in zlasti Laezza.

SERAPIDE: Richmond 13, Jones 15, Lulli 5, Smith 6, Guerra 18, Navarrete 4, Faggiano 12, Rombaldoni 5.

PALL. TRIESTE: Laso 3, Bullara 5, Williams 20, Vianini 13, Shorter 8, Laezza 20, Ansaloni 12, Semprini 4.

OSTALI IZIDI 2: KOLA A2 LIGE: Reggio Calabria - Montana Forlì 87:72, BiniViaggi Livorno - Select Avellino 70:65, BancoSardegna Sassari - Scavolini Pesaro 93:89, Zara Fabriano - Snai Montecatini 65:79, Popolare Ragusa - Fila Biella 74:85, Cardivari Roseto - Sicc Jesi 76:61.

VRSTNI RED: BiniViaggi, Cordivari in R. Calabria 4, Zara, Montana, Scavolini, Popolare, Pall. Trieste, Fila, Snai in BancoSardegna 2, Serapide, Select in Sicc 0.

PRIHODNJE KOLO: Pall. Trieste - Zara Fabriano.

V odbojkarski A1 ligi na vrhu tri ekipe

MACERATA - Macerata, Treviso in Cuneo nadaljujejo s serijo prepričljivih zmag, prvič pa je klonil Palermo. Černičev Conad niti tokrat ni uspel osvojiti prvie točke. Macerata je bila premočan nasprotnik, Matej Černic pa je dobro zaigral in njegov učinek je bil 2 točki in 9 menjav.

IZIDI 3. KOLA: Piaggio Roma - Casa Modena 3:1, Sira Falconara - Domino Palermo 3:0, Conad Ferrara - Lube Macerata 1:3, Jucker Padova - Gabeca Montichiari 2:3, Valleverde Ravenna - Sisley Treviso 0:3, CariFano - Alpitour Cuneo 0:3.

VRSTNI RED: Macerata, Treviso in Cuneo 9, Roma in Palermo 6, Montichiari 5, Padova in Falconara 3, Ravenna in Modena 2, Ferrara in Fano 0.

V slovenski nogometni ligi Maribor zanesljivo vodi

IZIDI 9. KOLA 1. SNL: Mura - SCT Olimpija 0:0, Maribor - Potrošnik 5:1, Korotan - Hit Gorica 0:0, Primorje Rudar 2:0, Živila Triglav - Koper 1:1, BS Tehnik - Publikum 2:2.

VRSTNI RED: Maribor 22, Hit Gorica 19, SCT Olimpija 16, Mura 15, Publikum in Potrošnik 13, Rudar 11, Primorje in Korotan 9, Koper 8, Ž. Triglav 7, BS Tehnik 6.

PRIHODNJE KOLO: Potrošnik - Publikum, Rudar - BS Tehnik, Koper - Primorje, Hit Gorica - Živila Naklo, SCT Olimpija - Korotan, Maribor - Mura.

Totocalcio

PRAVILNA NAPOVED: X11 11X 121 112X; DOBITKI: 13 (6342 dobitnikov) 1.172.000 lir; 12 (98162 dobitnikov) 75.300 lir.

Totogol

PRAVILNA NAPOVED: 4-13-17-21-22-23-28-29; DOBITKI: 8 (2 dobitnika) 2.002.984.000 lir; 7 (484 dobitnikov) 6.207.500 lir, 6 (23893 dobitnikov) 124.900 lir.

Totosei

PRAVILNA NAPOVED: 0:0, 1:0, 2:0, 1:0, 2:0, 0:2. DOBITKI: 6 (86 dobitnikov) 6.168.000 lir; 5 (2027 dobitnikov) 121.000 lir; 4 (20987 dobitnikov) 11.500 lir.

Totip

PRAVILNA NAPOVED: XX XX 2X 21 X2 XX; DODATNA DIRKA: 6 - 16. DOBITKI: 14 (ni dobitnikov, prenos v naslednje kolo 1.205.532.387 lir); 12 (1 dobitnik) 268.451.000 lir; 11 (93 dobitnikov) 2.886.000 lir; 10 (1561 dobitnikov) 171.000 lir.

GORIŠKA POKRAJINA / SODOBNA UMETNOST

Še tri razstave zanimivega niza

Odprli so jih v Krminu, Fari in Romansu

Široko zasnovana pobuda »Contemporanea - Sodobna umetnost« se nadaljuje. Goriška pokrajinska uprava je namreč dala pobudo za prireditev devetih razstav, na katerih bi sodelovalo kakšnih 80 likovnih umetnikov iz vse goriške dežele in tudi neposredne novogoriške soseščine. Posebnost te velikopotezne pobude je prav v tem, da so te razstave priredili v raznih krajih, v Gorici, na podeželju in tudi čez mejo. Vsaka teh razstav ima svojo posebnost: tu razstavljajo mladi slikarji, tam že uveljavljeni, tu kiparji, tam oblikovalci, itd.

Kar tri razstave niza so odprli prejšnji teden: v Krminu, v Fari in v Romansu. Avgusta so razstave bile v palači Alvarez v Gorici, v palači Spazzapan v Gradišču ob Soči, v Tržiču in v Gradežu. Medtem ko so v Gorici in Gradišču razstavljali likovni umetniki, so v Tržiču pripravili razstavo fotografije, v Gradežu pa razstavo reklamnih plakatov.

Kot že rečeno, so sedaj odprli tri nove razstave. V Krminu so jo namestili v nanovo odprtih prostorih v notranjosti palače Locatelli, kjer je tudi županstvo. Tu razstavljajo kiparji, in sicer Ignazio Romeo, Adriano Visintin, Vittorio Balcone, Giancarlo Dollach, Stefano Comelli, Robert Nanut in Zmago Posega. Slednji je iz Mirna, Nanut pa je doma v Štandrežu.

V Fari je na ogled razstava »Skulpture in instalacije«, na njej sodelujejo Franco Milano, Metka Eržen in Bojan Bitežnik-Boško. Zadnja dva sta iz Nove Gorice. Razstavo so priredili v veliki sobani muzeja furlanske kmečke dediščine, ki je v Borgu Conventi ob glavni cesti Gorica - Fara. V Romansu pa je v tamkajšnjem parku na ogled likovni izdelek kiparja Ignazia Romea.

Vsi župani so na otvoritveni svečnosti izrekli pokrajinski upravi priznanje, da je šla v tako širokopotezno akcijo, pokrajinska odbornica Maria Masau Dan pa je naglasila, da ni preprosta pobuda nuditi tako širokim plastem obiskovalcev sodobne umetnostne oprijeme.

Do konca leta naj bi priredili še nekaj razstav. Še eno bodo namestili v atriju palače Alvarez, kjer ima svoj sedež goriška podružnica videmske univerze. V centru Bratuž v Gorici naj bi pripravili razstavo arhitekture. Zaključna prireditev naj bi bila na Fabianijevem gradu v Štranjelu, kjer je sicer stalna razstava Spacalovih slik, vendar pa prirejajo tudi občasne razstave.

Marko Waltritsch

RIM / ZARADI SRČNE KAPI

Umrl je Federico Zeri, strokovnjak za italijansko umetnost in veliki polemist

V svoji vili-muzeju v Mentani pri Rimu je včeraj zaradi srčne kapi umrl umetnostni zgodovinar in eden najbolj znanih italijanskih umetnostnih kritikov Federico Zeri. Star je bil 77 let, trenutno pa je za drugo izvedbo turinskega tedna kulturnih dobrin pripravljal razstavo pejsažev Umbrije in Mark v slikarstvu od 16. do 19. stoletja.

Federico Zeri je bil zelo znan zaradi strokovne podkovanosti, predvsem pa zaradi njegove polemične osti, ki jo je uperjal predvsem proti vodilnemu razredu (»pokvarjenemu meščanstvu, ki ima v rokah usodo države in ki si ne zasluži ničesar«), in proti vsem, ki so nestrokovno odločali o kulturnih institucijah ali mojstrovinah. Veliko je pisal za dnevni tisk, nastopal na televiziji, prispeval pa je tudi številne kakovostne strokovne članke, eseje in obsežne publikacije.

Rodil se je v Rimu, diplomiral iz umetnostne zgodovine leta '44, »učil« pa se je pri dveh priznanih strokovnjakih, kot sta bila Pietro Toesca in Roberto Longhi. Izrecno se je posvetil italijanski umetnosti od 14. do začetka 16. stoletja s posebno pozornostjo na tako imenovanih krajevnih šolah. Poučeval je na številnih univerzah v Evropi in ZDA, kot posebni svetovalec pa je sodeloval z raznimi muzeji. Nedavna mednarodna anketa o »vplivu v svetu umetnosti« je pokazala, da ga uvrščajo med devet najbolj vplivnih in priznanih poznavalcev italijanske umetnosti.

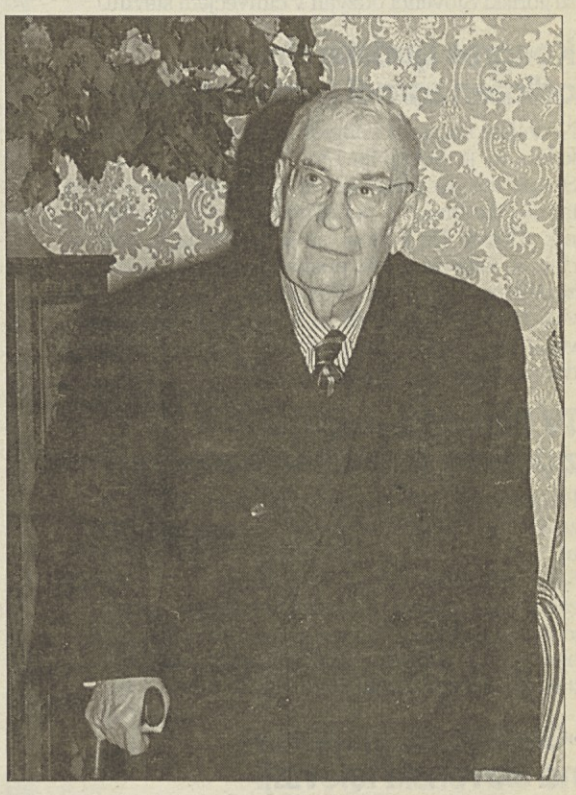

Za uvod češka glasba

V okviru letošnjih Openskih glasbenih srečanj je društvo Tabor v nedeljo predstavilo prvi koncert niza, ki so ga oblikovali člani godalnega kvarteta Jihočeske **(f. KROMA).** Kvartet sestavljajo štiri poklicni glasbeniki, ki igrajo tudi v južnočeškem gledališkem opernem in simfoničnem orkestru.

Nastopili so z dvema obširnima skladbama čeških avtorjev in tako prinesli openskemu občinstvu del njihove glasbene tradicije. Prvi del so izvajalci posvetili Antoninu Dvoraku s kvartetom v F-duru z naslovom »Ameriški«, ki ga je skladatelj napisal, ko je spoznal ritme in barve ameriške ljudske glasbe.Izvedba znane skladbe je razkrila poslušalcem konkreten zvok, ki je vizitka te godalne skupine. Značilnost kvarteta je nihanje med strogim, zelo odločnim pristopom in čustveno napetim načinom igranja. Ton, ki so ga ti precej nasilni glasovi ustvarili, je bil včasih nekoliko oster; poslušanja je v nekaterih delih postalo skrajno naporno.

V drugem delu je bil na vrsti kvartet št. 2 Jirija Kosine, ki smo ga na Tržaškem gotovo prvič lahko spoznali.Jiri Kosina je sicer živeči češki dirigent in skladatelj, ki se je rodil leta 1923 v Čeških Budejovicah, od koder prihaja tudi Južnočeški kvartet.

Ta skladatelj je najrajši pisal scensko glasbo, a v njegovem opusu lahko zasledimo tudi nekaj komornih skladb, med katerimi je kvartet, ki ga je Kosina napisal za člane te godalne skupine, v zelo tradicionalnem, celo poznoromantičnem slogu. Delo, ki so ga ja izvajalci igrali s posebnim ponosom in navdušenjem, skriva v svoji zgodovini zanimivost. Skladatelj ga je napisal, ko je bil hudo bolan. Zadnji stavek je sestavljen iz dveh delov; prvi (Andante molto) predstavlja bližanje smrti, medtem ko je drugi (Presto) izraz veselja in optimizma, ki ga daje nepričanovano ozdravljenje.

Izvajalci so energično podpirali razvoj glasbenih stavkov in si privoščili res malo oddihov. Gotovost in prepričanje, ki ju imajo pri skupnem igranju, je seveda dokaz štirinajstletne izkušnje (skupina je nastala leta 1984).

Nastopajoči so v sproščenem vzdušju zaključka podali še dva dodatka.

Rossana Paliaga

Izšla Kronika krščanstva

Založba Mladinska knjiga je v sodelovanju z nemško založbo Bertelsmann na 450 straneh in v nakladi 3762 izvodov izdala Kroniko krščanstva, najbogatejši prikaz 2000-letne zgodovine te vere, od Kristusovega rojstva do sedanjosti. Prevodu besedil originalne nemške izdaje - delo Nade in Dušana Voglarja - je dodan prikaz zgodovine krščanstva na slovenskih tleh ter družbeni in umetniški dosežki, prispevek sedmih domačih strokovnih sodelavcev. O četrti izdaji v seriji kronik - človeštva, olimpijskih iger in XX. stoletja - pri Mladinski knjigi so na včerajšnji novinarski konferenci spregovorili urednica Irena Trenc Frelih, prevajalec Dušan Voglar in pisec dveh besedil za slovensko izdajo Igor Grdina.

Kronika krščanstva je razdeljena na sedem poglavij: Jezusovo gibanje postane državna Cerkev, Rojstvo krščanske Evrope, Ohranjanje in prenavljanje vere, Obdobje verskih bojev, Od fundamentalizma do vere v razum, Težka pot do samostojnosti in Nova usmeritev v svetu moderne. Dodatek na 16 straneh o krščanstvu na Slovenskem so pripravili Alenka Dermastia, Nataša Golob, Igor Grdina, Martin Ivanič, Marko Kerševan, Helena Ložar Podlogar in Edo Škulj. Poleg splošnega uvoda so obdelali naslednje teme iz zgodovine krščanstva na Slovenskem: pokristjanjenje slovenskega prostora v zgodnjem srednjem veku, redovništvo in samostani, umetnost in cerkev, cerkvena glasba, reformacija in protireformacija ter ljudska pobožnost, dodan pa je še pregled poglavitnih osebnosti.

Vsako poglavje se začenja s štirimi stranmi uvoda, ki povzemajo v nadaljevanju obravnavano obdobje v zgodovini krščanstva. Poglavja so razdeljena v kronološko razvrščene, zaokrožene enote.

Knjiga naj bi pomagala razumeti vlogo krščanstva v svetovni zgodovini, povezanost vere in vsakdanjega življenja, vpliv krščanstva na zgodovino sveta in Slovencev. Prikazuje izjemne dosežke v stavbarstvu, slikarstvu in glasbi, ki jih je navdihnilo krščanstvo. Besedila spremlja več kot 900 zemljevidov in grafikonov, ki še dodatno osvetljujejo zgodovinske dogodke ter jih povezujejo v celoto. Obravnavanje vere v knjigi je mednarodno in ekumensko.

Kronika krščanstva je po besedah njene urednice Irene Trenc Frelih v nemškem originalu izšla komaj lani v Münchnu, v sedmih nacionalnih izdajah pa bo skupno natiskanih kar 102.000 izvodov, od tega na Poljskem 50.000 izvodov, Madžarskem 20.000, Češkem 14.000 in Hrvaškem 6.000 izvodov.

Avtor besedil o pokristjanjevanju ter o reformaciji in protireformaciji Igor Grdina je ugotovil, da objektivne zgodovine ni, lahko je le več ali manj nepristranska. Tega izhodišča naj bi se držali tudi avtorji prispevkov iz Slovenije. Na ugotovitev prevajalca, češ da pri Kroniki krščanstva ne gre za pisanje z apologetskega stališča, se je Grdina navezal z besedami, češ da "apologija krščanstva ni potrebna pri pojavu s skorajda 2000-letno zgodovino". (STA)

NOVICE

Slovenija v Frankfurtu

Na mednarodnem knjižnem sejmu, ki bo od jutri do 12. oktobra potekal v Frankfurtu, se bo osem slovenskih založb in nekaj podjetij z grafično-papirniškega področja predstavilo v t.i. slovenski razstavni ulici.

Založba Mladinska knjiga (MK) bo na tem največjem knjižnem sejmu navzoča že triinštiridesetič; predstavila bo 110 knjižnih naslovov in organizirala poslovne sestanke, katerih cilj je tudi prodaja avtorskih pravic. Med stvarno literaturo za odrasle bo največ pozornosti namenjeno knjigam o Sloveniji.

Izvirno leposlovje MK bo zastopano z novostmi v zbirkah Nova slovenska knjiga ter zbirke Prvenci. Osrednji projekt na vzgojno-izobraževalnem področju bo tudi letos angleška različica CD-roma Stavnice Viljenke Jalovec, avdio-vizuelnega didaktičnega sredstva, namenjenega spoznavanju črk.

Založba DZS oziroma njeno založništvo literature bo v Frankfurtu sodelovala z izborom knjig, ki je delno namenjen tudi trženju avtorskih pravic. Uredniki DZS imajo po napovedih založnika dogovorjene sestanke s predstavniki več kot šestdesetih tujih založb. Z njimi se bodo pogajali o odkupu avtorskih pravic za naslove, ki bi bili zanimivi za slovenski knjižni trg. Na slovarskem področju bo DZS predstavila zbirko slovarjev v elektronski obliki ter Slovar slovenskega jezika na CD-romu. Med novimi slovarji bo predstavljen Veliki italijansko-slovenski slovar Segija Šlenca. Na področju trženja avtorskih pravic bo DZS nadaljevala s sklepanjem novih pogodb za tiste knjige, ki so že dalj časa zanimive za tuje založnike. DZS predstavlja na sejmih tudi nekaj lastnih prevodov. (STA)

Predstavitev 4. mesta žensk

V okviru letošnjega, že 4. Mednarodnega festivala sodobnih umetnosti Mesto žensk (MŠ) - prireja ga istoimensko društvo za promocijo žensk v kulturi v soprodukciji s Cankarjevim domom -, ki po besedah direktorice MŠ Uršule Cetinski "vztraja kljub grozljivim finančnim težavam", se bo med 10. in 21. oktobrom s spletom prireditev področij plesa, gledališča, filma, glasbe in tudi kombiniranih zvrsti predstavila vrsta ustvarjalk iz Slovenije, evropskih držav in ZDA. Med posameznicami bodo s samostojnimi predstavami nastopile koreografka in plesalka Wendy Houston, v Beogradu rojena Marina Abramović in performerka Claude Wampler, festival bo osvetlil delo, ustvarjanje in vizije Sv. Hildegard, ene osrednjih srednjeveških ženskih osebnosti, filmski del MŠ bo v Ljubljano "prenesel" dvajsetletno zgodovino "ženskega" filmskega festivala iz Creteila pri Parizu, od domačih, posebej za MŠ pripravljenih produkcij pa je veliko pričakovati od režiserke Anne Furse, ki je priredila igro Petra Handkeja Kaspar, v kateri je glavni lik zaupala igralki. Tudi letošnji spored MŠ je izbral večletni sodelavec festivala Koen van Daele. (STA

NOVICE

Kardinal Alojzij Ambrožič jutri gost KC L. Bratuža

Kulturni center Lojzeta Bratuža vabi na srečanje s torontskim nadškofom kardinalom Alojzijem Ambrožičem, ki bo jutri ob 20. uri. Slovenski kardinal iz Kanade je namreč te dni v Evropi. V Rimu je v nedeljo prevzel cerkev sv. Marcelina in Petra, ki mu jo je papež Janez Pavel II podelil na zadnjem konzistoriju. Po goriškem srečanju pa se bo torontski nadškof podal na večdnevni obisk v Slovenijo, kjer bo med drugim imel slovesno mašo v ljubljanski stolnici. Organizatorji obiska pričakujejo, da bi se goriški Slovenci odzvali v čimvečjem številu.

Kongres Ljudske stranke odložen zaradi nesklepčnosti

Nedeljski občinski kongres je otipljivo pokazal na krizo, ki jo preživlja Ljudska stranka v Gorici. Skupščine, na kateri naj bi tudi izvolili mestnega tajnika (za funkcijo ponovno kandidira sedanji tajnik Alberto De Fabris), se je udeležila le peščica članov, tako da so bili prisiljeni odložiti glasovanje zaradi nesklepčnosti. Potrebna je bila prisotnost vsaj 17 članov, ki pa jih na kongresu ni bilo. Glasovanje bodo zaradi tega ponovili v petek ob 18. uri v dvorani Cocolin v Semeniški ulici.

TV Primorka nocoj v živo z debato o zaščitnem zakonu

Predsednika obeh krovnih organizacij, Sergij Pahor za SSO in Rudi Pavšič za SKGZ, bosta nocoj ob 21. uri sodelovala v tedenski oddaji Tv Primorke»Med Sočo in Nadižo«. Govor bo o postopku za sprejem zaščitnega zakona za Slovence v Italiji. Oddaja, ki jo vodi Livio Semolič, bo tokrat v živo, gledalci pa bodo lahko posegli z vprašanji in pripombami po telefonu na štev. 0038665-36236 ali 35386.

»Goriške razglednice« na slovenski televiziji

Zdenko Vogrič bo danes med 11. in 13. uro gost oddaje »Iz studia z vami« na Radiu Trst A. Predstavil bo niz kratkih oddaj »Goriške razglednice«, ki jih je pripravil za slovensko deželno televizijo in gredo v eter ob sredah ob 20.25 pred TV dnevnikom. Niz oddaj bo, izmenično s podobnimi odddajami s Tržaške, predstavil turistične, kulturne in zgodovinske zanimivosti Goriške.

Predavanji o poročni tradiciji

V pokrajinskemu muzeju na gradu se nadaljujejo predavanja povezana z razstavo poročnih oblačil »Fiori d'arancio«. Jutri ob 18. uri bo Raffaella Sgubin s sodelovanjem Liubine Debeni Soravito govorila o simbolizmu cvetja in bontonu v zvezi s poročnimi obredi v 19. in 20. stoletju. Prihodnjo sredo bo prav tako ob 18. uri Noemi Rener predavala o skrinjah in poročnih balah v goriški tradiciji.

Vaje na strelišču nad Selcami

Na strelišču nad Selcami je vojska imela že nekaj strelskih vaj v prvih dneh oktobra. Naslednje bodo na vrsti jutri, 7. oktobra, nato pa še 13. in 14., 16., 21. in 22. ter 29. oktobra. Vse dni bo med 8.30 in 17. uro prepovedan dostop na območje strelišča, ki bo označeno z rdečimi zastavicami.

ŠOLE / EVROPSKO ZDRUŽEVANJE

Projekt Comenius tudi na Tržiškem

V podobnem načrtu je že več let aktivna šola P. Butkoviča - Domna v Sovodnjah

Evropeističnma akademija FJK deluje v Gorici že 10 let, a je mogoče še premalo poznana. Prizadeva si za širjenje evropske odprtosti med sosednjimi narodi in za medsebojno spoznavanje. Zato z veseljem pozdravila»rojstvo«novega projekta Comenius v naši pokrajini, točneje na Tržiškem. Predstavili so ga prejšnje dni v mali dvorani Kulturnega doma kar številnemu občinstvu šolnikov, vzgojiteljev in članov ustanove.

Uvodni pozdrav je prispeval predsednik Akademije Fabio Illusi, srečanje pa je povezoval njen ravnatelj Pio Baissero.

Pri nas poznamo projekt Comenius, ker se odvija že tretje leto zaporedoma na OŠ Peter Butkovič - Domen v Sovodnjah in na Srednji šoli sv. Cirila in Metoda v Trstu. Obe sta namreč povezani v skupnem projektu s šolama iz Walesa in z Irske. Specifika projekta je, da so vse štiri sodelujoče šole manjšinske.

Podobna pobuda bo od letošnjega šolskega leta dalje stekla tudi na tržiškem območju in sicer v didaktičnem ravnateljstvu iz Štarancana ter na OŠ C. Battisti iz Tržiča. Z njima so se v skupen projekt Comenius povezale še po ena šola iz Velike Britanije, Norveške, Finske, Nemčije in Poljske. Nekatere izmed njih imajo za sabo že triletno izkušnjo s projektom Comenius in so nad njim naravnost navdušene. Zato so se zmenile, da nadaljujejo po tej poti»prijateljevanja med šolami«in vključijo v svojo sredo še šole s Tržiškega.

Gostje večera so bili nekateri ravnatelji omenjenih evropskih šol: Ted Last (iz Velike Britanije), ki je glavni koordinator projekta, ter ravntaelja iz Norveške in Nemčije. Tullio Forchian, didaktični ravnatelj iz Štarancana, je obrazložil nastanek projekta in povedal, da so vanj vključene šole od vrtca dalje (v njegovem ravnateljstvu) ter da pobudo aktivno podpirata tudi obe občinski upravi. Naglasil je, da je potrebno vcepiti nov evropski duh odprtosti - medsebojnega sprejemanja in spoštovanja že otrokom, da se bo tako gradilo resnično združeno Evropo. Sledilo je predvajanje kratkega videoposnetka o sodelujočih partnerjih v novem projektu Comenius.

Na kratko je bila na večeru omenjena tudi že dveletna izkušnja Comeniusa na sovodenjski in svetoivanski šoli, ki imata za sabo že določeno izkušnjo, a jo mogoče premalo »reklamizirata«.

Ravnatelj iz Velike Britanije se je pohvalil, da deluje projekt Comenius na njihovi šoli v optimalnih pogojih: šolsko ministrstvo in evropski pristojni urad nudita pravočasno vsa potrebna sredstva za brezhiben potek načrtovanih pobud. Žal ne moremo tega reči za »italijanske razmere« pri nas, kjer prihajajo finančna sredstva vedno z veliko zamudo, kar seveda otežkoča delo in nekoliko omejuje pobude.

Večer v Kulturnem domu se je zaključil z nastopom mlade flavtistke in z obilno zakusko - seveda v širši evropski, takorekoč Comeniusovi družbi...

T.S.

Na sliki (foto Bumbaca) **del udeležencev srečanja v Kulturnem domu**

SDZPI / NOVI TEČAJI

Do zaposlitve s tečaji Evropskega socialnega sklada

Tečajniki dobijo tudi štipendijo

V teh dneh poteka na Slovenskem deželnem zavodu za poklicno izobraževanje vpisovanje v tečaje, ki bodo stekli v letošnjem šolskem letu.

Tečaje, ki jih je tokrat odobrila Dežela, lahko razdelimo v dve skupini in sicer izpopolnjevalne tečaje za zaposlene ter tečaje iz Evropskega socialnega sklada.

V sklop Evropskega socialnega sklada spadata sledeča tečaja: tečaj za uradnico v informatiziranem okolju - namenjen je brezposelnim ženskam brez študijskega naslova. Po opravljenem tečaju, ki traja 650 ur, prejmejo tečajnice potrdilo o poklicni kvalifikaciji 1. stopnje. Program predvideva sledeče vsebine: spoznavanje delovnega okolja, zaščita dela, praktično delo v uradu, plačilna sredstva, davčna zakonodaja, fakturiranje, bančna tehnika, poslovna korespondenca v slovenskem in italijanskem jeziku, osnovna angleščina, zunanja trgovina, carina, prevozi, špedicija, uvod v personal computer, urejevanje tekstov na PC, uporaba elektronske razpredelnice na PC, računalniška omrežja in internet ter delovna praksa.

Tečaj za uradnico v informatiziranem okolju

Tečaj za upravljanje podjetja - namenjen je brezposelnim absolventom visjih srednjih šol do 25. leta starosti. Po opravljenem tečaju, ki traja 730 ur, prejmejo tečajniki poklicno kvalifikacijo 2. stopnje. Program predvideva sledeče vsebine: poklicnost, organizacija podjetja, varnost na delu, bančna tehnika, davčna zakonodaja, zakonodaja in formalnosti v obračunavanju davka IVA, fakturiranje in registriranje, kupoprodajna pogodba, splošno knjigovodstvo, struktura in vsebina bilance, načrtovanje nove poslovne enote, analiza bilance, finančno upravljanje, planning, operativne naloge v podjetju, marketing, tehnike prodaje, komunikacijski procesi, razni komercialni teksti in sporočila, srečanja in potovanja, osebni računalnik in operacijski sistem, urejanje besedil, elektronske razpredelnice, data base, desktop presentation, mreže, elekronska pošta, internet ter delovna praksa.

Oba tečaja bosta potekala vsak dan razen sobot izmenično v jutranjih oz. popoldanskih urah. Obiskovanje tečajev ter didaktični material sta brezplačna, obiskovalci pa prejmejo tudi štipendijo. Lahko trdimo, da nudita tečaja za vse brezposelne izredno možnost, ki je ne gre zanemariti.

Poleg navedenih tečajev bo še nekaj krajših pobud, ki so namenjene predvsem zaposlenim in sicer začetniški tečaj angleščine (80 ur), tečaj osnovne informatike (50 ur) ter tečaj o fiskalnih novostih za srednja - mala podjetja (65 ur). Vsi navedeni tečaji bodo začeli, ko bodo dosegli zadostno število vpisov, vsekakor pa v mesecu oktobru.

Za vpis ali za podrobnejše informacije se lahko interesenti obrnejo na tajništvo Zavoda v Gorici, ul. della Croce, tel. 0481-81826 vsak dan razen sobote, od 9. do 13. ure. Kot vsako leto organizira Zavod dopolnilne tečaje za dijake zadnjih razredov strokovnih šol. V tem okviru je že stekel drugi letnik tečaja za tehnika v zunanji trgovini, ki ga obiskujejo dijaki V. razreda zavoda I. Cankar. Za IV. razred pa je bil predložen nov projekt, ki žal še vedno čaka na odobritev s strani Dežele. Pričakujejo, da bo do tega prišlo čimprej.

LETALIŠČE / AKCIJA »LEGAMBIENTE - TERRA«

Odnesli 50 vreč odpadkov

Našli so tudi zdravju nevarne akumulatorje in plošče iz eternita

Skupina prostovoljcev je na pobudo goriškega krožka »Legambiente - Terra« **(na sliki - foto Bumbaca)** v nedeljo sodelovala na akciji čiščenja okolja na območju mirenskega letališča. Čiščenje je bilo napovedano že prejšnjo nedeljo v okviru svetovne akcije Očistimo svet, vendar so ga takrat odložili zaradi dežja. Tokrat je vreme bilo vsaj nekoliko boljše, tako da so prostovoljci lahko opravili koristno delo. Z letališča so odnesli kar 50 vreč odpadkov, med temi tudi avtomobiliskih akumulatorjev in kritin iz eternita, ki sodijo med nevarne in zdravju škodljive odpadke.

Pobudniki akcije ugotavljajo, da je s takimi občasnimi čiščenji mogoče le omejiti, nikakor pa ne rešiti problem črnih odlagališč, ki v Gorici se širijo zlasti ob bregovih Soče in okrog letališča. Potrebna bi bila vzgoja in občutljivost občanov, pa tudi večja skrb in nadzorstvo s strani občinske uprave.

GORICA

Prodaja hrane pod kontrolo

Predstavniki Zdravstvene ustanove in združenja trgovcev Ascom so pred kratkim podpisali sporazum o sodelovanju na področju higiene pri prodaji prehrambenih artiklov. Trgovci, gostilničarji in drugi trgovski operaterji so po zakonu št. 157 iz lanskega leta dolžni skrbeti za nadzorstvo nad kakovostjo živil, ki jih prodajajo. Gre za določila, ki so že v veljavi v nekaterih državah Evropske unije in ki jih omenjeni zakon uvaja tudi v Italiji. V celoti (vključno s sankcijami) bo zakon začel veljati sredi prihodnjega leta. Na osnovi sporazuma med Zdravstveno ustanovo in združenjem trgovcev bodo v kratkem priredili niz strokovnih predavanj o higieni v prehrani in v večjih podjetjih bo za to področje odgovorna oseba. Ustrezno strokovno pripravo naj bi si pridobila prav na omenjenih predavanjih.

VRH / NAŠEL JU JE M. GRILLO

Rekordni štorovki

Z obilnim dežjem sta zrasli kar blizu hiše

Dežja imamo v tem času res na pretek. Ob vsej nadležnosti in včasih tudi škodi pa ima deževno vreme vsaj eno pozitivno posledico, ki jo znajo najbolj ceniti gobarji in ljubitelji gobjih jedi. Marjanu Grillu z Vrha se tako ni bilo treba kaj posebno mučiti (in močiti), da je v malho spravil dve vsega spoštovanja vredni štorovki: takorekoč pred hišnim pragom, v gozdičku blizu hiše je namreč pobral gobi, ki skupno tehtata skoraj pol kilograma, točneje 480 gramov. Včeraj dopoldne ju je ponosno razkazoval v gostilni Pri lovcu **(na sliki - foto Bumbaca)**.

BOLNIŠNICA / RAZSODIŠČE ZA PRAVICE BOLNIKOV

Stanje ni dramatično, a se ga da izboljšati

Pod drobnogledom spoštovanje varnostnih predpisov in roki čakanja na razne storitve

Včeraj je pripeljal v Gorico »Pit-bus« s potujočo delegacijo Razsodišča za pravice bolnikov, ki preverja stanje v šestdesetih zdravstvenih centrih po državi. Pod drobnogledom sta dva aspekta: spoštovanje varnostnih predpisov in roki čakanja na zdravstvene storitve. Skupaj z goriško delegacijo razsodišča, ki je problemoma posvetila posebno pozornost že v prejšnjih tednih, ter s predstavniki zdravniškega združenja Anaao, združenja družinskih zdravnikov ter zveze lekarnarjev, so včeraj dopoldne obiskali goriško splošno bolnišnico, da bi preverili stanje.

Izsledke so predstavili na srečanju z novinarji in vodstvom Zdravstvenega podjetja. Stanje v Gorici je razmeroma boljše kot v povprečju, je povedala predstavnica razsodišča Antonella Milanini, ki je opozorila, da problema varnosti ne gre prezirati. Mimo odmevne tragedije v hiperbarični komori v Milanu se velja zamisliti ob podatku, da 6 bolnikov vsakih tisoč umre zaradi higijenskih ali varnostnih pomanjkljivosti bolnišnic (na primer infekcije). Stanje v Gorici ni dramatično, marsikaj pa bi lahko izboljšali, kar velja tudi za roke čakanja na storitve, ki so povprečno krajši kot drugod vendar še ne optimalni.

Na srečanju z odgovornimi so konkretno vzeli v pretres programe ukrepov. Popoldne je razsodišče priredilo tudi srečanje s predstavniki prostovoljskih združenj, da bi organizirali mrežo občanov, ki bi se aktivneje zavzemali za boljšo kakovost zdravstvenih storitev.

AJDOVŠČINA / NA TRASI HITRE CESTE

Predali prometu 2,2 km obvoznice

Leta 1999 naj bi dogradili odsek Selo-Vipava, do leta 2002 pa ves odsek do Razdrtega

Slovenski minister za promet in zveze Anton Bergauer je včeraj predal prometu 2, 2 kilometra dolgo obvoznico Ajdovščina, ki je bila kot ena od prednostnih nalog vključena v načrt hitre ceste Vipava-Selo. Zgrajena obvozno-servisna cesta pomeni pomembno razbremenitev mesta Ajdovščine, zlasti v času gradnje odseka hitre ceste Vipava-Selo. Cesto je zgradilo Primorje iz Ajdovščine s podizvajalci, vrednost vseh del pa znaša 687 milijonov tolarjev.

Z otvoritvijo obvoznice Ajdovščina je bilo v okviru uresničevanja nacionalnega programa izgradnje avtocest v Sloveniji od leta 1994 do danes zgrajenih in predanih prometu 136, 5 kilometra novih cestnih povezav. V okviru nacionalnega programa je do konca leta 1999 med drugim predvidena tudi izgradnja 11, 5 kilometra dolgega odseka hitre ceste Vipava-Selo. Za ta odsek je vlada sprejela uredbo o lokacijskem načrtu avgusta 1996, dela pa so se, zaradi težav pri pridobivanju zemljišč, začela v juliju 1997, ko so začeli z izgradnjo viaduktov Ribnik in Selo. Na trasi hitre ceste so z deli začeli pred nekaj dnevi, izgradnja obvoznice Ajdovščina pa se je začela decembra leta 1997 ter se po zimski prekinitvi del nadaljevala maja letos. Odsek od Vipave do Sela se bo navezal na že izgrajeni odsek Selo-Šempeter do mednarodnega mejnega prehoda Vrtojba ter na prihodnji odsek med Razdrtim in Vipavo. Do leta 2000 naj bi na omenjenem odseku zgradili cestninsko postajo Razdrto ter prvo etapo oziroma 1, 3 kilometra štiripasovne hitre ceste od Razdrtega proti Podnanosu (Podgrič). Do konca leta 2002 pa naj bi zgradili vseh 15, 8 kilometra hitre ceste od Razdrtega do Vipave.

Kot je na otvoritvi poudaril minister Bergauer, pomeni obvoznica za prebivalce varnejše in znosnejše življenje v mestu, za popotnike ali blago v tranzitu pa vsaj lažjo, če že ne hitrejšo pot do cilja. Minister je tudi izpostavil pomen navezovalnih cest, ki dopolnjujejo avtocestni sistem ali pa se nanj navezujejo, s čemer bo projekt posodobitve slovenskega cestnega omrežja dosegel učinkovito celoto, ki bo ob manjši obremenitvi okolja zagotavljala večjo pretočnost in varnost prometnih tokov. (STA)

KINO

GORICA

VITTORIA 1 17.30-20.00-22.30 »Sei giorni e sette notti«. Harrison Ford.

VITTORIA 3 17.30-20.00-22.30 »Godzilla«.

CORSO 20.00-22.15 »Truman show - In onda senza saperlo«.

ČESTITKE

Ob podelitvi častnega članstva Slavističnega društva Slovenije se s prof. LOJZKO BRATUŽ, ki z raziskovalnim delom razkriva širši javnosti predvsem literarno ustvarjalnost pomembnih osebnosti v zamejstvu, veselijo prijatelji in ji želijo še nadaljnjih uspehov.

OBVESTILA

KŠD KRAS DOL-POLJANE vabi na Srečanje z avtorjem. Pogovor z Aldom Ruplom o njegovem osebnem pisanju in o raziskavah v okviru SLORI-ja bo v četrtek, 9. oktobra, ob 20.30 v nekdanji šoli na Palkišču.

DRUŠTVO SLOVENSKIH UPOKOJENCEV obvešča, da se bodo začele redne pevske vaje zbora upokojencev v ponedeljek, 12. oktobra, ob 19. uri v domu A. Budala v Štandrežu. Vabljeni pevci in pevke!

MOŠKI PEVSKI ZBOR JEZERO IZ DOBERDOBA obvešča stare in nove člane, da bo prva pevska vaja nocoj ob 20. uri.

KD OTON ŽUPANČIČ prireja jutranjo telovadbo za odrasle. Prvo srečanje danes ob 9. uri v domu A. Budala v Štandrežu. Informacije: tel. 537525 ob uri kosila.

KD BRIŠKI GRIČ organizira tečaj sprostilne telovadbe v Domu na Bukovju. Prvo srečanje bo v ponedeljek, 19. oktobra, ob 20. uri. Prijave in informacije pri Maji (tel. 884187).

LEKARNE

DEŽURNA LEKARNA V GORICI

MARZINI, Korzo Italia 89, tel. 531443.

DEŽURNA LEKARNA V TRŽIČU

CENTRALE, Trg della Repubblica 16, tel. 410341.

POGREBI

DANES: 10.30, Giorgio Mosetti iz bolnišnice Janeza od Boga v cerkev v Stražicah in na glavno pokopališče; 12.00, Nerina Stabon vd. Franz iz Trevisa v cerkev in na pokopališče v Ločniku.

RAZSTAVE / SLIKE ANNAMARIE DUCATON

Nova sezona Ars galerije

Na ogled trideset del ciklusov o nordijskih sanjah in bajkah

V razstavnih prostorih nad Katoliško knjigarno so v petek odprli razstavo tržaške umetnice Annamarie Ducaton (**na sliki - foto Bumbaca**), s katero se začenja nova sezona dejavnosti Ars galerije. V imenu vodstva galerije je navzoče pozdravil Jurij Paljk, ki je izrazil zadovoljstvo, da se nova sezona začenja s predstavitvijo uveljavljene umetnice, kot je Ducatonova.

Delo in umetniško pot slikarke je predstavil likovni kritik Joško Vetrih. Na razstavi v Gorici se umetnica predstavlja s ciklusoma približno tridesetih del, ki jih posveča nordijskim sanjam in bajkam. »Oba ciklusa jasno pričata o slikarski in pesniški zrelosti, ki jo je umetnica dosegla v zadnjih letih«, je med drugim naglasil Vetrih.

Ob odprtju razstave, ki bo na ogled po urniku Katoliške knjigarne do 31. oktobra, je gojenka glasbene šole E. Komela Elijana Humar pri klavirju zaigrala tri Schumannove skice.

KRONIKA / PO ZASLEDOVANJU

Prijeli pet Hrvatov na dveh ukradenih avtomobilih

Goriška mejna policija je v nedeljo v sodelovanju s kolegi iz Slovenije prestregla pet Hrvatov, ki so menda vpleteni v mednarodno trgovanje z ukradenimi avtomobili. V noči na nedeljo je izvidnica mejne policije nedaleč od meje prestregla dva luksuzna avtomobila. Skušali so ju ustaviti, toda voznika sta pritisnila na plin in zbežala. Eden od njiju se je pri tem skušal zaleteti v policijski službeni avto, nakar sta obe vozili oddrveli čez mejo.

O dogodku so takoj obvestili policijo iz Nove Gorice, ki je nadaljevala z zasledovanjem. Prvi del zasledovanja se je končal nekje pri Ajdovščini, kjer je policija postavila cestni blok. Bežeča avtomobila sta se menda zaletela v policijske avtomobile pri cestnem bloku, voznika in spremljevalci pa so pobegnili in se kasneje spet vrnili v Italijo, kjer so jih nazadnje prestregli. Ugotovili so, da gre za hrvaške državljane, ki so bili menda v zadnjem času ilegalno nastanjeni v Milanu. Sprva so jih pridržali na kvesturi in ovadili zaradi vpletenosti v krajo avtomobilov, nato pa so odredili izgon z državnega ozemlja po hitrem postopku in jih včeraj izročili slovenskim policijskim organom.

Goriška policija je v nedeljo in včeraj imela opravka še s številnimi drugimi tujci, na razliko od omenjenih hrvaških državljanov pa ni šlo za kriminalce temveč za reveže, ki iščejo zatočišče pred revišino ali vojno. Tako so skupno zajeli 16 ljudi s Kosova, ki so zaprosili za azil, kakih deset drugih (med nijmi so Rusi, Bosanci, Romuni in Hrvati), ki nimajo pogojev za pravico do azila, pa so izgnali z državnega ozemlja.

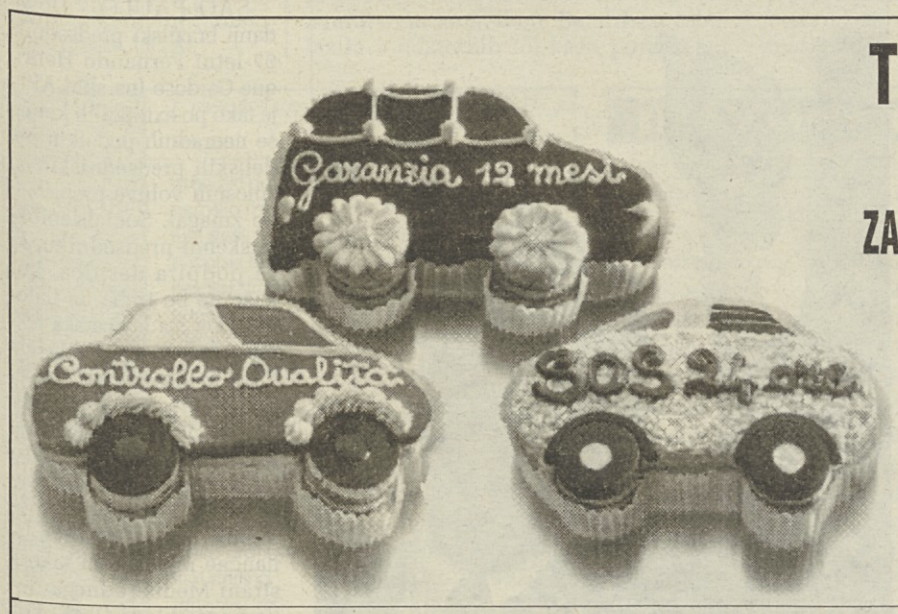

TE SO SESTAVINE, KI IZBOLJŠUJEJO RABLJENE AVTOMOBILE ZASTOPNIKOV VOLVO.

ZA VSE RABLJENE AVTOMOBILE, BREZOBRESTNO FINANSIRANJE DO 25.000.000

Izbrana rabljena vozila zastopnikov Volvo: avtomobili vseh znamk, ki so prestali poglobljene preglede programa Kontrola kakovosti Volvo. Vsakemu pregledanemu avtomobilu zagotavljamo, brez dodatnih stroškov, za leto dni od datuma nakupa Garancijo Rabljena vozila brez limitov pri prevoženih kilometrih in storitev Volvo SOS 24 ur, veljavno po celi Italiji in v drugih 31. evropskih državah. Rabljeni avtomobili zastopnikov Volvo: varnost rabljenih z vsemi pravimi sestavinami.

VOLVO
Kakovost in varnost

Crali srl Gorica, ul. III. armata 180, tel.: 0481/21721

ZDA / REPUBLIKANCI SO ŽE SKLENILI IMPEACHMENT

V pravosodni komisiji se je začel postopek proti Clintonu

Demokrati v težavah kljub podpori, ki jo izreka javno mnenje

WASHINGTON - Clinton kot Nixon. V ozračju polnem sovraštva in sumičenj je ameriški kongres včeraj začel postopek, ki bi lahko popeljal do odstavitve ameriškega predsednika (impeachment). Preučil bo tudi morebitna kazniva dejanja, ki niso na seznamu »neodvisnega« tožilca Kennetha Starra. V Beli hiši je šef kabineta Erskine Bowles dal razumeti, da bi lahko odstopil. Predsednik je torej vedno bolj osamljen. Za demokratsko stranko, ki poskuša omejiti škodo sovražnikove ofenzive, je bitka že izgubljena. Predsednik pravosodne komisije poslanske zbornice Henry Hyde je republikanec in včeraj ni puščal dvomov, ko je poudaril, da morajo odločati, ali bodo gledali naprej, ali pa se skrivali.

Z 21 glasovi proti 16 lahko republikanci vsilijo resolucijo, ki od komisije zahteva, naj preveri, »če so upravičeni razlogi, da poslanska zbornica izvede svoje ustavne pristojnosti in obtoži Williama Jeffersona Clintona, ameriškega predsednika«. Podobne besede so leta 1974 nakazale začetek konca za Richarda Nixona, ki je bil obtožen zaradi škandala Watergate. Šef demokratske manjšine, ki poskuša zaustaviti zmagoslavni Hydov pohod, je temnopolti poslanec John Coyers, veteran v boju za človeške pravice. Dobro se zaveda, da skoraj nima streliva, ker je republikanska večina že sklenila, da se bo znebila predsednika. Brez konkretnih posledic je tudi ugotovitev, da kar 60% Američanov nasprotuje impeachmentu.

PROTI VSEM, KI SO SKAKALI ČEZ PLOT

Flynt razpisal »tiralico« za javnimi osebnostmi

ROBI POREDOŠ, STA

NEW YORK - Ob začetku preiskave o impeachmentu za predsednika Billa Clintona, so se zadeve začele neprijetno zapletati tudi za drugo stran. Zvezna sodnica Norma Holloway Johnson je imenovala posebnega strokovnjaka, ki bo prevetril početje neodvisnega preiskovalca med njegovo preiskavo, New York Times je objavil podatek, da so bili v primer Paule Jones in Monice Lewinsky vmešani ljudje z istimi svetovnimi nazori, lastnik erotične revije Hustler Larry Flynt pa je razpisal lov za vsemi prešuštniki v ameriškem političnem življenju.

Protislovni Larry Flynt je v nedeljski izdaji časopisa The Washington Post čez celo stran objavil »tiralico« za vsemi člani kongresa in vlade, ki so kdajkoli v svojem življenju skočili čez plot. Flynt ponuja milijon dolarjev nagrade osebam, ki so imele zunajzakonsko spolno razmerje s članom predstavniškega doma, senata ali z znanim članom vlade in so pripravljene zgodbo objaviti v njegovi reviji. Prav zanimivo bo v naslednjih tednih ali mesecih brati neprijetna poročila o borcih za pravico in moralo, ki sedijo v kongresu in si prizadevajo odstraniti predsednika zaradi stvari, ki so jih počeli tudi sami. Flynt je v ameriški javnosti poskrbel za pozornost, ko je objavil javno pismo neodvisnemu preiskovalcu Kenu Starru in mu ponudil službo pri erotični reviji Hustler. Potem ko je prebral Starrovo poročilo kongresu, je Flynt zapisal, da je poročilo naredilo nanj velik vtis s svojo opolzkostjo. Tega naj bi bilo celo več kot v on-line septembrski izdaji revije Hustler, ki je vsebovala 44 grafičnih opisov genitalij, Starrovo poročilo pa jih je imelo kar 50.

Zvezna sodnica Norma Holloway Johnson pa je v teh dneh posebnemu pravnemu strokovnjaku, ki ga ameriško pravno izrazoslovje imenuje »special master«, naročila, naj preišče resničnost obtožb o nezakonitem uhajanju zaupnih podatkov velike porote med preiskavo o primeru Monica Lewinsky. Odvetniki predsednika Clintona so namreč Starrovo pisarno obtoževali, da nezakonito izdaja zaupne podatke o poteku preiskave medijem, da bi si na ta način pridobili kredibilnost v javnosti. Sodnica Johnsonova je očitno menila, da je dokazov o domnevnem izdajanju podatkov dovolj, da se izvede posebna preiskava o načinu vodenja preiskave proti predsedniku Clintonu. V postopku, ki ga bo vodil omenjeni strokovnjak, tako imenovanim »show cause hearing«, bo moral Starr dokazati, da ni kršil pravil igre. Če mu bo izdajanje informacij dokazano, kar ne bi smelo biti težko, saj je že sam pred meseci precej po neumnem priznal, da je obveščal medije, čeprav je najprej to ostro zanikal, potem ga čakajo sankcije v razponu od denarnih kazni, kriminalne obtožnice ali celo prepoved opravljanja pravniških poklicev (disbarment).

New York Times, ki doslej predsedniku Clintonu ni bil niti najmanj naklonjen, pa je objavil podatke, ki dokazujejo, da obstaja povezava med ljudmi okrog Paule Jones, ki je predsednika tožila zaradi spolnega nadlegovanja, in pisarno Kena Starra. Slednji o predsednikovem razmerju z Monico Lewinsky ni izvedel od razvpite »tajne snemalke« Linde Tripp, ampak že teden dni prej od odvetnika Jeroma Marcusa, ki je pomagal odvetniški ekipi Paule Jones. Poleg Marcusa so še najmanj trije odvetniki pomagali Pauli Jones in nato skupaj z založnico Luciene Goldberg še Lindi Tripp, da najde odvetnika in svoje trakove preda Starru. Vsi skupaj so člani konservativne pravniške organizacije z imenom »Federalistična družba«, katere prireditve zelo rad obiskuje Ken Starr. Član te združbe je tudi odvetnik Linde Tripp James Moody. Pisanje New York Timesa prav gotovo daje nekoliko več verodostojnosti izjavam prve dame ZDA Hillary Clinton, da proti njenemu možu obstaja desničarska zarota, ki si ga prizadeva odpraviti s položaja, vse od leta 1992. Temu v prid govori tudi dejstvo, da Paule Jones naenkrat, po objavi Starrovega poročila o aferi z Monico Lewinsky, ne zanima več predsednikovo opravičilo, katerega je prej izrecno zahtevala, ampak si želi le mastno odškodnino za »pretrpljene duševne bolečine« po Clintonovem domnevnem razkazovanju in želji po oralni zadovoljitvi.

KOSOVO / KRITIČNI TEDEN

Po ruskih še ameriški napori in poročilo Kofija Annana

NEW YORK, BEOGRAD - Poročilo generalnega sekretarja OZN o položaju na Kosovu, jugoslovanska razpoložljivost do misije OVSE po nedeljskem ruskem posredovanju, včerajšnji prihod ameriškega posrednika Holbrooka v Beograd in zadnje razprave o morebitnem vojaškem posegu so označevale začetek za Kosovo in Srbijo izredno kritičnega tedna.

Generalni sekretar OZN Kofi Annan je v svojem poročilu navedel, da »stalno prejema informacije, ki potrjujejo, da ostaja prisotnost jugoslovanskih vojaških sil na Kosovu precejšnja, medtem ko se nadaljujejo operacije specialnih policijskih sil«. Annanovo poročilo je neposredna posledica marčne resolucije varnostnega sveta št. 1160 in septembrske 1199. Po Annanovem mnenju se operacije srbskih varnostnih sil nadaljujejo, a je takoj pristavil, da OZN nima sredstev za neodvisno preverjanje, ali je jugoslovanska vlada res kršila resoluciji Varnostnega sveta. Vsekakor pa je navedel, da je obupni položaj civilnega prebivalstva najbolj tragična značilnost kosovske krize. Izrazil je tudi zaskrbljenost, ker so prav civilisti glavna tarča vojaških napadov. »Stopnja uničenja zgovorno dokazuje nerazsodno in pretirano uporabo sile proti civilnemu prebivalstvu,« je navedel Annan, ki je ocenil, da so v 269 vaseh uničili od 6 do 7 tisoč poslopij. Obenem je poudaril, da je zgrožen ob vesteh o množičnih pokolih civilistov, ki spominjajo na grozote storjene v BiH. Annan je povedal, da so kosovski Albanci glavne žrtve, a ni lahko niti kosovskim Srbom. Zavzel se je za politično rešitev, ker bi v nasprotnem primeru zdravili le simptome in ne vzroke krize.

Jugoslovanski premier Momir Bulatović pa je na včerajšnjem zasedanju parlamenta navedel, da sprejema nedeljsko priporočilo ruske delegacije, ki je pod vodstvom zunanjega ministra Igorja Ivanova in obrambnega ministra Igorja Segejeva Miloševiću izročilo Jelcibovo pismo, v katerem ga opozarja na izpolnjevanje v Moskvi sprejetih junijskih obvez. ZRJ pristaja torej na misijo Organizacije za varnost in sodelovanje v Evropi in je pripravljena na obnovitev dialoga s kosovskimi Albanci. Kakšna je dejanska razpoložljivost se bo v teh in v prihodnjih urah prepričal Holbrooke, ki je med podobno misijo pred meseci opbupano dejal, da nima čarobne palice za rešitev kosovske krize. Ta palica pa se kot kaže nahaja na ladjah šestega ameriškega sredozemskega brodovja v obliki manevrirnih raket. Te bi lahko »opozorilno« poletele proti srbskim ciljem že prihodnji teden, seveda če bo zveza Nato dala zeleno luč, a kaj ko se z izjemo Washingtona in Londona ostali člani šestnajstercice zavzemajo za politično reševanje in za dodatni mandat Varnostnega sveta OZN.

NOVICE

Zadovoljstvo ob izidu referenduma v Latviji

DUNAJ MOSKVA - Avstrijski zunanji minister Wolfgang Schüssel, čigar država predseduje Evropski uniji, je pozdravil izide nedeljskega referenduma v Latviji, na katerem se je večina volilcev odločila za liberalizacijo zakona, ki pripadnikom ruske manjšine olajšuje pridobitev državljanstva. Zadovoljen je tudi komisar OVSE Max van der Stoel, ki je sedaj izrazil mnenja, da bi morala isto storiti tudi Estonija. Nadvse zadovoljni so v Rusiji, kar je poudaril predstavnik za tisk zunanjega ministrstva Rahmanin. Približno četrtina 2, 5-milijonske Latvije je namreč pripadnikov ruske manjšine. V Latviji so v nedeljo potekale tudi parlamentarne volitve. Po začasnih izidih vodi Ljudska stranka pod vodstvom nekdanjega premiera Andrisa Skeleja z 20, 9 odstotka glasov, ki ji tesno sledi sredinska stranka Latvijska pot z 18 odstotki glasov.

Gerry Adams v Baskiji

MADRID - Gerry Adams, predsednik najradikalnejše severnoirske katoliške stranke Sinn Fein, je včeraj na povabilo baskovske separatistične stranke Herri Batasuna prispel v Bilbao. Pozdravil je Baske, ki so »znali izkoristiti priložnost in se napotiti proti miru«, ko je Eta 16. septembra proglasila »neomejeno premirje«. Po pogovorih z voditelji stranke Harri Batasuna, bo Adams v zaporu obiskal Karmela Landa. Prav tako se bo sestal s predstavniki 23 nešpanskih strank in sindikatov, ki so podpisali Deklaracijo iz Lizzarre, ki jo b o Adams prihodnji teden izročil ameriškemu predsedniku Clintonu.

HRVAŠKA / V NEDELJO V SPLITU

S pozivom za rešitev krize na Kosovu papež končal svoj obisk

Maše so se udeležili tudi pravoslavni duhovniki z metropolitom Pavlovičem

SPLIT - Papež Janez Pavel II. je v nedeljo tretji dan obiska na Hrvaškem pred kakimi 500.000 zbranimi verniki v Splitu daroval mašo v hrvaškem jeziku. V angelovi molitvi, s katero se vsako nedeljo obrača k vernikom po svetu, je papež izrekel molitev za mir na jugovzhodu Evrope.

»Ob tej priložnosti se moramo spomniti tragedije na Kosovu. Naj razum, odpuščanje in sprava zamenjajo nasilje in uničevanje, mednarodna skupnost pa naj pravočasno ponudi pomoč za rešitev krize,« je pozval papež med mašo v Splitu, ki so se je poleg hrvaškega predsednika Franja Tuđmana in predstavnikov državnih oblasti udeležili tudi duhovniki srbske pravoslavne in evangeličanske cerkve.

Papež je pozdravil škofe Hrvaške, Slovenije in Italije in pravoslavnega metropolita Jovana Pavlovića, v svoji pridigi pa je ponovil, da »prosi za mir narodov, ki živijo na Balkanu«. Papež je na koncu maše spomnil, da je bil v nedeljo praznik svetega Frančiška Asiškega in čestital za god predsedniku Tuđmanu ter hrvaškim škofom in vsem vernikom, ki nosijo to ime.

Papež Janez Pavel II. je po maši obiskal splitsko katedralo, ki nosi ime svetega Dujma, zaščitnika mesta, ki v tem desetletju slavi 17 stoletij obstoja. Popoldne se je poglavar Rimokatoliške cerkve v Solinu pri Splitu srečal z mladimi verniki in predstavniki verskih gibanj, zvečer pa bo z letalom družbe Croatia Airlines odpotoval v Rim. (STA)

BRAZILIJA / PO ŠE NEURADNIH PODATKIH

Cardoso bo še štiri leta predsednik

Leva protikandiata sta že priznala poraz

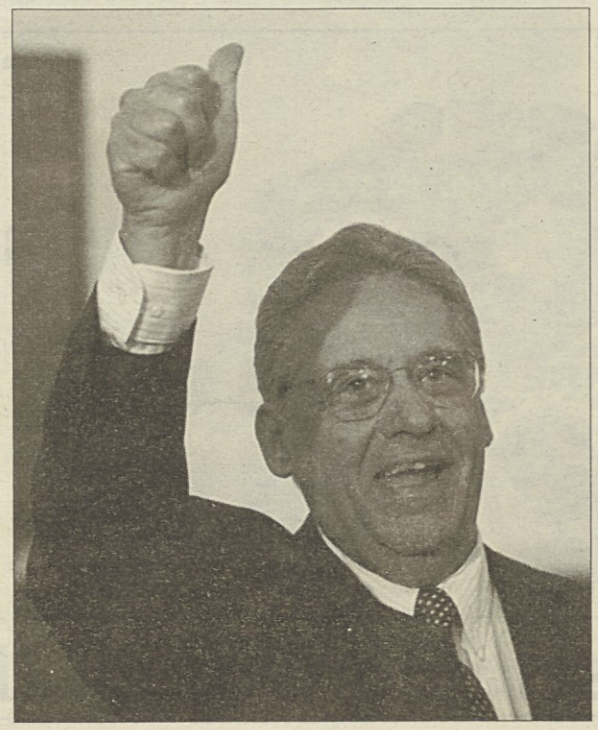

SÃO PAULO - Dosedanji brazilski predsednik, 67-letni Fernando Henrique Cardoso **(na sliki AP)**, je tako po exit pollih kot po še neuradnih podatkih nedeljskih predsedniških in splošnih volitve prepričljivo zmagal. Socialdemokratskemu predsedniku, ki ga podpira desnica, kot kaže ne bo treba na balotažo, ker sta levičarska tekmeca Luis Inacio »Lula« da Silva in Ciro Gomes skupaj prejela precej manj kot 50 odstotkov glasov. Levica je že priznala poraz, Cardoso pa prejema čestitke iz vsega sveta. Trenutno pa potrebuje boj kot čestitke finančne injekcije in tako s strani Mednarodnega denarnega sklada (IMF) kot ameriške vlade, ki sta mu že obljubila izredno pomoč 30 milijard dolarjev.

Vaš bančni partner v poslovanju s Slovenijo in drugimi državami.

ljubljanska banka
Nova Ljubljanska banka d.d., Ljubljana
Podružnica Milano
Tel.: 02/806 9191
Faks: 02/8646 5358

Vse zunanje trgovinske in bančne storitve. Finansiranje domačih in tujih partnerjev.

ljubljanska banka
Nova Ljubljanska banka d.d., Ljubljana
Podružnica Milano
Tel.: 02/806 9191
Faks: 02/8646 5358

BORZE / OPERATERJEV NISO PREPRIČALI UKREPI G7

Po vsem svetu zabeležili padec; izjema je bila le frankfurtska borza

Najslabše se je odrezala milanska (-3,72%) in tako izničila letošnje dobičke

RIM - Z izjemo frankfurtske (+1, 81%) so včeraj vse svetovne borze zabeležile negativne indekse. Črn dan se je začel v Aziji, kjer sta najhujši nazadovanji zabeležili tokijska (-2,08%) in hongkonška borza (-4,05%). Njunemu zgledu so v bistvu sledile vse ostale azijske borze: Manila -2,43%, Bangkok -2,11%, Singapur -1, 72%, Kuala Lumpur -0,82 in Džakarta -0,73%.

V Evropi se je borzni dan začel z negativnim predznakom, med dnevom so številne borze zabeležile pozitivne predznake, a kaj ko so ob zaključku skoraj vse imele negativne indekse. Najsabše se je odrezala milanska borza, kjer je indeks Mibtel zabeležil padec 3, 72%, tako da so se izničili vsi dobički, ki so jih zabeležili letos, saj se je vrednost vrnila na januarsko. Italijanskemu neuspehu je poleg drugega botrovala tudi notranjepolitična negotovost. Züriška borza je bila prav tako negativna, in sicer -2,44%, podobno londonska -2,14%, nekoliko boljša je bila pariška -1,95%.

Borzne operaterje torej niso prepričali prejšnji teden sprejeti ukrepi G7 za poživitev svetovnega gospodarstva. Ukrepi so po mnenju večine nezadostni. To se je odražalo sinoči tudi na newyorški borzi, kjer je pred zaključkom indeks Dow Jones zabeležila padec 2,85%. Posredno naj bi temu botroval skoraj gotovi impeachment proti predsedniku Clintonu. Negativni rezultati latinskoameriških borz pa dokazujejo, da so vzroki brzkone drugje.

Mednarodni denarni sklad preučuje dodatno pomoč

WASHINGTON - Mednarodni denarni sklad (IMF) je na rednem polletnem srečanju 24 finančnih ministrov in guvernerjev centralnih bank, ki zastopajo 182 članic IMF, razpravljal o azijski recesiji in pretresih na trgih, ki ogrožajo svetovno rast, in organizacijo zadolžil, naj preuči možnosti za dodatno pomoč državam, ki jim je tamkajšnja kriza »nepravično prizadela«.

Te nujne mehanizme bodo financirali z zdajšnjimi sredstvi IMF, s povečanjem kapitala in z novo vrsto posojil, ki jih je še treba ratificirati. Omenjeni politični organ IMF, med predvčerajšnjim srečanjem »resno zaskrbljen« zaradi stanja sredstev IMF, je obenem pozval vse članice k pospešitvi procesa povečanja kvot, o katerem so se sporazumeli v Hong Kongu pred letom dni, a je zastalo zlasti zaradi nasprotovanja ameriškega kongresa.

Članice IMF in akterji na finančnih trgih morajo za trdnejši mednarodni monetarni sistem tudi javnosti čim bolj natančno predstaviti svoje delovanje. Pri odločanju o pravilih finančnih ustanov in preventivnih ukrepih mora IMF sodelovati z drugimi ustanovami. Offshore finančna središča, t.i. davčne raje, pa je treba z ustreznimi ukrepi spodbuditi k spoštovanju svetovnih pravil.

Novo rusko vlado je odbor IMF pozval k sprejetju takojšnjih ukrepov za vzpostavitev zaupanja v rubelj, pobiranje davkov in dogovor z upniki za sporazumno rešitev vprašanja dolga. Pozdravil je tudi prizadevanja Kitajske, da bi se izognili devalvaciji juana. (STA/AFP)

NOVICE

Rossettijev priročnik o tržaškem off-shoru

TRST - Nekdanji evropski poslanec Giorgio Rossetti bo danes predstavil priročnik o tržaškem offshoru. Pobudo je dalo združenje Evropski dialogi, katerega predsednik je prav Rossetti, svojo prisotnost pa je napovedala vrsta pomembnejših tržaških političnih predstavnikov. Priročnik pojasnjuje dokaj zapleteno problematiko finančnega centra, ki so ga pričeli načrtovati na koncu prejšnjega desetletja, Evropska unija ga je odobrila sredi 90-ih let, doslej pa ga še niso ustanovili zaradi vrste zamud in zapetljajev, glede katerih Rossettijev priročnik odgovarja na številna aktualna vprašanja.

Predstavitev bo v dvorani hotela Excelsior na Nabrežju s pričetkom ob 17. uri; vstop je prost.

Srečanje deželnih predstavikov s Spalanzanijem (Confartigianato)

TRST - Predsednik deželnega odbora Roberto Antonione in odbornik za obrtništvo Renzo Tondo sta se včeraj sestala z vsedržavnim predsednikom združenja obrtnikov Confesercenti Ivanom Spalanzanijem. Gostu sta orisala osnovne problematike deželnega gospodarstva in razvoja, tudi v vidiku mednarodnega sodelovanja in še zlasti širitve Evropske unije na Slovenijo. Zagotovila sta namen deželne vlade, da se sprotno sooča s socialnimi partnerji glede vseh problematik in da upošteva mnenje in potrebe manjših podjetnikov, ki so motor tukajšnjega gospodarstva.

RIM

Danes slovensko - italijansko srečanje o prevozništvu

LJUBLJANA - V Rimu se bo danes začel dvodnevni sestanek mešane slovensko-italijanske komisije za področje cestnega prometa. Slovensko delegacijo, v kateri so poleg predstavnikov ministrstva še zastopniki gospodarske in obrtne zbornice ter avtoprevoznikov, bo vodil državni sekretar za prometno politiko in mednarodne odnose Igor Zajec, so sporočili iz ministrstva za promet in zveze.

Pričakovati je, da bosta glavni temi drugega srečanja mešane komisije razdelitev dovolilnic avtoprevoznikom obeh držav ter reševanje zapleta v zvezi s ponarejenimi italijanskimi dovolilnicami, ki so jih pri slovenskih prevoznikih odkrili italijanski mejni organi. (STA)

STATISTIKA / ZAVOD ISTAT

Izvoz: v prvem polletju se je povečal za 10%

Največji porast v Bazilikati: +150 odstotkov

RIM - V prvem polletju letos je Italija izvozila za več kot 213 tisoč milijard lir proizvodov. V primerjavi z enakim obdobjem lani se je izvoz povečal za 9, 7 odstotka. Po podatkih statističnega zavoda ISTAT odpade največji delež italijanskega izvoza na dve deželi: Lombardijo in Piemont, ki skupaj izvažata skoraj polovico vsega blaga, ki ga Italija prodaja tujini (in sicer 42 odstotkov).

Porast ni bil po deželah enakomerno porazdeljen. Največji povišek izvoza so zabeležili na Jugu. Tako se je izvoz iz Bazilikate v tujino povečal kar za 150 odstotkov. Kljub več kot podvojitvi izvoza pa je ta dežela izvozila le za 873 milijard lir proizvodov (v veliki večini prevoznih sredstev), medtem ko je na primer izvoz iz Lombardije v tujino znašal 62.708 milijard lir (porast v prvem polletju je znašal 7, 8 odstotka, to je celo pod vsedržavnim povprečjem (9, 7 odstotka). Povsem razumljivo je torej, da je Bazilikata zabeležila v odstotkih toliksen porast, ker je bil njen dosedanji izvoz (v primerjavi z drugimi italijanskimi deželami) res minimalen. Manj so v prvem semestru letos izvozile Kalabrija (211 milijard lir), Doina Aosta (275 milijard lir) in Molise (479 milijard lir).

V Furlaniji-Julijski krajini so zabeležili nadpovprečen porast izvoza. Od januarja do konca junija so iz naše dežele izvozili v tujino za 7.859 milijard lir proizvodov in blaga, to je 15, 2 odstotka več kot v enakem obdobju lani. Zanimivo je dejstvo, da so porast prodaje v tujino zabeležili na vseh gospodarskih sektorjih, kar pomeni, da se izvoz razvija v vseh gospodarskih panogah. Dober porast so zabeležili v Emiliji Romagni in v srednjeitalijanskih deželah, medtem ko je bilo povečanje izvoza v Sardiniji in Moliseju manjše od vsedržavnega povprečja. Edina italijanska dežela, ki je v prvih šestih mesecih letos izvozila v tujino manj kot lani, je bila Ligurija. Izvoz se je skrčil za več kot 15 odstotkov in je znašal 2.865 milijard lir.

SLOVENIJA / PODJETJE DEBITEL LJUBLJANA

Kmalu drugi ponudnik mobilne telefonije

V Debitelu pričakujejo, da bodo do konca leta 2001 imeli približno 50.000 naročnikov

LJUBLJANA - Na slovenskem trgu mobilnih telekomunikacij bo v začetku novembra kot drugi ponudnik storitev mobilne telefonije GSM začela delovati tudi družba Debitel Ljubljana. Omenjena družba, katere večinska lastnika sta Debitel Kommunikationstechnik iz Stuttgarta in slovenski Autocommerce, je namreč s koncesionarjem Mobitelom sklenila pogodbo, po kateri bo pod svojim imenom in za svoj račun tržila Mobitelovo digitalno mobilno omrežje.

Pravna podlaga za podpis omenjene pogodbe so določila vladne uredbe in koncesijske pogodbe, ki določajo, da koncesionar lahko izvajanje storitev, ki jih opravlja sam, ali pa drugih storitev poveri drugim fizičnim in pravnim osebam. Mobitel in Debitel sta pogodbo sklenila za pet let z možnostjo podaljšanja. Kot je na novinarski konferenci ob robu sejma Sodobna elektronika poudaril direktor Debitela Ljubljana Borut Razdevšek, je vstop ponudnika storitev digitalnih mobilnih komunikacij na slovenski trg tudi v skladu s priporočili Evropske unije o sproščanju trga mobilne telefonije. V Debitelu do konca leta 2001 pričakujejo, da bodo imeli približno 50.000 naročnikov.

Ustanovitveni kapital podjetja znaša približno 333 milijonov tolarjev oz. 3, 5 milijona mark. Največja deleža imata Debitel Kommunikationstechnik (52 odstotkov) in Autocommerce (36 odstotkov), s po štirimi odstotki pa so udeležena podjetja Autophone, Svema in Kobra. Skupaj s prodajnimi partnerji bo Debitel, kjer naj bi zaposlili približno 50 ljudi, ponujal storitve po vsej Sloveniji, in sicer do konca leta predvidoma na 50, kasneje pa na približno 150 prodajnih mestih.

Sicer pa je Debitel Ljubljana eno od sedmih hčerinskih podjetij v tujini skupine Debitel, ki sta jo leta 1991 ustanovila Daimler-Benz Inter Services in skupina Metro. Kot smo lahko slišali na novinarski konferenci, je Debitel sedmi največji ponudnik mobilnih telekomunikacij v Evropi, saj ima približno 2, 5 milijona naročnikov po vsej Evropi. Lani je z 2000 zaposlenimi ustvaril 2, 3 milijarde mark prometa.

ZADRUŽNA KRAŠKA BANKA
Zadruga z o.z.
TRST

5. OKTOBER 1998	v LIRAH	
valuta	nakupni	prodajni
ameriški dolar	160200	1628,00
nemška marka	982,00	998,00
funt šterling	2707,00	2762,00
švicarski frank	1186,00	1211,00
belgijski frank	46,91	48,91
francoski frank	290,00	300,00
danska krona	255,00	265,00
norveška krona	215,00	225,00
švedska krona	209,00	206,00
kanadski dolar	1025,00	1065,00
portugalski eskudo	9,12	10,02
nizozemski gulden	863,00	888,00
avstrijski šiling	138,65	142,00
španska pezeta	11,15	12,25
grška drahma	5,38	6,18
irski šterling	2426,00	2506,00
japonski jen	11,15	12,25
avstralski dolar	916,00	986,00
madžarski florint	7,00	8,50
hrvaška kuna	255,00	280,00
slovenski tolar	10,25	10,45

KMEČKA BANKA - GORICA

5. OKTOBER 1998	v LIRAH	
valuta	nakupni	prodajni
ameriški dolar	1601,00	1631,00
nemška marka	981,00	999,00
francoski frank	290,00	300,00
nizozemski gulden	862,00	887,00
belgijski frank	47,10	48,90
funt šterling	2690,00	2780,00
irski šterling	2426,00	2521,00
danska krona	255,00	265,00
grška drahma	5,50	5,98
kanadski dolar	1028,00	1064,00
švicarski frank	1185,00	1210,00
avstrijski šiling	138,40	142,90
slovenski tolar	10,15	10,48
hrvaška kuna	260,00	280,00

MILANSKI DEVIZNI TRG

5. OKTOBER 1998	v LIRAH
valuta	povprečni
ameriški dolar	1617,050
EKU	1950,810
nemška marka	989,020
francoski frank	294,950
funt šterling	2737,020
nizozemski gulden	877,350
belgijski frank	47,937
španska pezeta	11,638
danska krona	259,970
irski šterling	2469,070
grška drahma	5,689
portugalski eskudo	9,643
kanadski dolar	1046,090
japonski jen	11,974
švicarski frank	1198,260
avstrijski šiling	140,560
norveška krona	216,300
švedska krona	201,450
finska marka	324,850

MILANSKI BORZNI TRG

5. OKTOBER 1998 — INDEKS MIB 30: -4,19

delnica	cena	var. %	delnica	cena	var. %
Alleanza Ass.	17.201	-6,45	Mediolanum	34.904	-1,93
Bca di Roma	2.453	-2,77	Mediaset	11.365	+2,23
Bca Fideuram	6.154	-4,23	Mediobanca	13.749	-1,45
Bca Intesa	6.063	-1,10	Montedison	1.475	+0,95
Compart	883	-4,92	Olivetti	3.071	-2,72
Comit	9.761	+2,99	Parmalat	2.237	-1,84
Credit	5.815	-3,82	Pirelli Spa	3.822	-3,63
Edison	12.403	+1,51	Ras	15.949	-0,18
Eni	9.828	+2,40	Rolo	28.807	-1,45
Fiat	4.060	+0,34	San Paolo To	20.388	+1,76
Generali	51.089	+0,34	TIM	8.963	-1,13
Imi	21.065	+0,56	Telecom Ita	10.572	-1,42
Ina	4.100	+1,53			
Italgas	7.160	+1,96			

ljubljanska banka
Podružnica Milano

Nova sezona filmskih večerov Gorica Kinema

V četrtek se bo pričela letošnja filmska sezona Gorica Kinema-Gorizia Cinema, ki jo v goriškem Kulturnem domu organizira Kinoatelje. Začetna filma sta Men with guns (v italijanskem prevodu Angeli armati) ameriškega režiserjaJohna Saylesa (v četrtek, 8. oktobra) in Patsy Cline Avstralca Chrisa Kennedyja (v četrtek, 15.oktobra). Oba filma predstavljata usmeritev, ki se je bo držal tudi nadaljnji izbor. Šlo bo za filme z zavzeto in poudarjeno vsebino, ki pa obenem nudijo tudi prijetno gledanje, za filme, ki so navdušili občinstvo in kritike na festivaluh, kakor tudi za dela, ki prihajajo iz kinotečne selekcije.

Četrtki letošnje sezone Gorica Kinema predvidevajo nekaj posebnih dogodkov. Prvi bo že včetrtek, 22. oktobra, ko bodo na otvoritvenem večeru 13. izvedbe tradicionalnega prikaža Film video monitor predstavili avstralski film The sound of one hand clapping, prvenec avstralskega pisatelja Richarda Flanagana, ki je tudi avtor istoimenske knjižne uspešnice. Gre za zgodbo o slovenski izseljenski družini v Tasmaniji. Po krajšem premoru se bodo filmski večeri nadaljevali novembra, konec novembra pa bo tudi drugi načrtovani posebni dogodek, ki se nanaša na filmske dokumente o prvi svetovni vojni, ob 80-letnici njenega konca. Filmske predstave bodo v veliki dvorani Kulturnega doma.

Nova Gorica: od petka razstava slik Rafaela Nemca v Hitovem Paviljonu

Rafael Nemec je v štirih desetletjih plodovitega umetniškega ustvarjanja vidno zaznamoval novogoriški likovni prostor. Leta 1951 je skupaj s še živečim slikarjem Vladimirjem Hmeljakom pripravil skupinsko razstavo v OŠ v Sempetru, ki pomeni prvo likovno prireditev na območju Nove Gorice. Njegova likovna ustvarjalnost je primorski in goriški javnosti dobro poznana, saj je sodeloval na številnih skupinskih in samostojnih razstavah.

Slikarski opus Rafaela Nemca zaobjema tako krajine, tihožitja, figuralne kompozicije in portrete kot tudi povsem fantazijsko sproščene abstraktne kompozicije, ki jih je uspešno oblikoval v različnih tehnikah: risbi, akvarelu, olju, freski, mozaiku in še posebej dobro akrilu. Razen s slikarstvom se je uvkarjal še z restavriranjem srednjeveških fresk v primorskih cerkvah in veliko pozornost posvečal likovni vzgoji mladih.

Delček njegovega bogatega opusa bo prvič po njegovi smrti na ogled v razstavišču Paviljon v Hitovi poslovni stavbi v Novi Gorici od 9. oktobra do 2. novembra. Otvoritev razstave bo v petek, 9. oktobra, od 20. uri.

GLEDALIŠČA - GLEDALIŠČA - GLEDALIŠČA - GLEDALIŠČA - GLEDALIŠČA - GLEDALIŠČA

FURLANIJA - JULIJSKA KRAJINA

TRST

Gledališče Rossetti

Od 12. do 18. oktobra bo na sporedu predstava Moni Ovadie »Trst, židje... in okolis«. Igra: Moni Ovadia in TheaterOrchestra. Predstava spada v sklopu prireditev Salom Trst.

Gledališče Cristallo - La Contrada

V petek, 9. oktobra ob 20.30, v soboto, 10. oktobra ob 20.30 in v nedeljo, 11. oktobra ob 16.30, Tullio Kezich »L'americano di San Giacomo«.

Dvorana Tripcovich

Gledališče Verdi prireja od 7. do 31. oktobra Mednarodni festival plesa. Od 7. do 10. bo gostovala skupina Les Ballets Trockadero de Monte Carlo.

SV. IVAN

Marijin dom

V nedeljo, 11. oktobra ob 16. uri, bo v okviru Gledališkega vrtiljaka nastop Lutkovne skupine Buba KPD Smihel s predstavo Feri Lainšček: »Brat-je, škrat-je, tat-je«. Režija Saša Jovanović. Vodja skupine Stef Merkač.

OPČINE

Finžgarjev dom

V soboto, 10. oktobra ob 20. uri, Federico Garcia Lorca »Lepa čevljarka« (komedija). Nastopa gledališka skupina KPD Planina iz Sel na Koroškem. Režija Franci Končan.

GORICA

Kulturni center Lojze Bratuž

V ponedeljek, 12. oktobra ob 9.30 in 10.45, F. Lainšček »Bratje, Škratje, Tatje«. Lutkovna skupina Buba s Koroške.

V sredo, 21. oktobra ob 10.30, bo v veliki dvorani, v okviru Goriški vrtiljak za mladino, nastop Primorskega dramskega gledališča z delom Kralj v časopisu.

SLOVENIJA

SEŽANA

Kulturni center Srečka Kosovela

V ponedeljek, 12. oktobra ob 20. uri, gostovanje SLG Celje s komedijo R. Cooneya »Minister v skripcih«. Režija: Dušan Mlakar.

LJUBLJANA

EXODOS

Festival sodobnih odrskih umetnosti

21. in 22. oktober: Scena Plastyczna, Krščanska univerza Lublin (Poljska): »Wrota / Pristop«. Režija: Leszek Madzik, Vizualno gledališče. Rog (stara tovarna koles - Trubarjeva ulica) ob 20.00.

Mestno Gledališče Ljubljansko - Veliki oder

Od danes, 6. do 8. oktobra ob 11.00 in 19.30 ponovitve »Pohujšanje v dolini Šentflorjanski«.

V petek 9. in v soboto 10. oktobra ob 19.30, Boštjan Tadel »Policija, d.d.«.

Mestno Gledališče Ljubljansko - Mala scena

V petek, 9. in v soboto 10. oktobra ob 22.00, Gregor Kamnikar, »1567 ur v deželi brez poti«.

NOVA GORICA

Primorsko dramsko gledališče

8., 9. in 10. oktobra, ob 20.30, ponovitve predstave Ferenca Molnára »Liliom«.

6., 7. in 8. oktobra ob 10.30, 9. oktobra pa ob 10.00 v mali dvorani, - M. Logar: Kralj v časopisu.

V soboto, 10. oktobra ob 10.00, 11.30 in 16.00, gostovanje Lutkovne skupine iz Celovca, z delom Sapramiška.

AVSTRIJA

CELOVEC

Mestno gledališče Celovec

V četrtek, 8. oktobra ob 19.30 premiera »Othello« (plesni teater). Ponovitev; 9., 10., 13., in 14. oktobra ob 19.30.

GLASBA - GLASBA - GLASBA - GLASBA - GLASBA - GLASBA - GLASBA - GLASBA

FURLANIJA-JULIJSKA KRAJINA

TRST

Jesenska simfonična sezona

V petek, 9. oktobra ob 20.30 (red A) in v nedeljo, 11. oktobra ob 18. uri (red B), koncert orkestra in zbora gledališča Verdi. Dirigent Julian Kovatchev.
V petek, 16. oktobra ob 20.30 (red A) in v nedeljo, 18. oktobra ob 18. uri (red B), koncert orkestra Verdi. Dirigent John Neschling.
V petek, 23. oktobra ob 20.30 (red A) in v nedeljo, 25. oktobra ob 18. uri, koncert orkestra Verdi. Dirigent Wolfgang Bozic.
V četrtek, 15. oktobra bo ob spremstvu orkestra Kočani nastopil Vinicio Capossela.

Športna palača

Danes, 6. oktobra ob 20.30, koncert Andrea Mingardija.

ŠTIVAN

Štivanska cerkev

V soboto, 17. oktobra, ob 20. uri koncert MePZ iz Sel in ansambla Drava s Koroške. Zbor vodi Roman Verdel.

ROJAN

Župnijska cerkev

V nedeljo, 18. oktobra ob 9. uri, sodeluje pri sv. maši MePZ iz Sel na Koroškem.

NABREŽINA

Župnijska cerkev sv. Roka

V nedeljo, 18. oktobra ob 16. uri, koncert MePZ iz Sel na Koroškem.

GORICA

Kulturni center Lojze Bratuž

V petek, 16. oktobra ob 18.30, bo v komorni dvorani Srečanje in nastop gojencev glasbenih šol.

V četrtek, 22. oktobra ob 19.30, v komorni dvorani, »Metastasio in glasba v Benetkah v 18. stoletju«. Izvaja orkester Alpe Adria.

V četrtek, 29. oktobra ob 19.30, komorna dvorana, Srečanja z glasbo - Čarobna piščal. Tečajniki poletne delavnice v Kopru.

VENETO

TREVISO

PalaVerde Villorba

V soboto, 17. oktobra nastop Carlosa Santana.

SLOVENIJA

DOBROVO

Grad Dobrovo

V petek, 9. oktobra Hitove muze, v četrtek 15. oktobra Moskovski simfonični orkester.

SEŽANA

Kulturni center Srečka Kosovela

V sredo, 21. oktobra ob 20. uri koncert SF in Slovenskega komornega zbora s solisti. Dirigent Marko Munih. Zborovodja dr. Mirko Cuderman.

LJUBLJANA

SNG Opera in Balet Ljubljana

Abonmaji za sezono 1998/99

Za nove abonente do 10. 10., za študente pa do konca oktobra.

V četrtek, 8. oktobra ob 20.00, bo otvoritvena predstava sezone 1998/99. Bedrich Smetana, »Prodana nevesta«, dirigent František Preisler ml., režiser František Preisler.

Cankarjev dom - Gallusova dvorana

Danes, 6. oktobra, ob 16. in ob 18. uri, koncert za mladino, izvaja Orkester slovenske filharmonije.

Jutri, 7. oktobra ob 20. uri, New swing quartet. Slavnostni koncert ob 30-letnici.

Dvorana Slovenske filharmonije

V torek, 13. oktobra ob 20. uri, bo v okviru »Večeri komorne glasbe«, nastopil Godalni kvartet Tartini.

RAZSTAVE - RAZSTAVE - RAZSTAVE - RAZSTAVE - RAZSTAVE - RAZSTAVE

FURLANIJA-JULIJSKA KRAJINA

TRST

Bivše konjušnice miramarskega gradu

Do 8. novembra je na ogled razstava Poti sveta - Berlin, Dunaj, Praga, Budimpešta, Trst. Židovski intelektualci in evropska kultura od 1880 do 1930. Urnik: do 24. oktobra je razstava odprta vsak dan od 9. do 18.45, od 25. oktobra do 8. novembra pa vsak dan od 9. do 16.45.

Miramarski park in muzej sta odprta vsak dan od 9. do 17. ure (grad od 8. do 18. ure).

Poštna palača na Trgu Vittorio Veneto: odprt je poštni in telegrafski muzej. Ogled je možen vsak dan, tudi ob nedeljah, od 9. do 13. ure (zaprto ob praznikih). Za vodene obiske lahko pokličete na tel. (040) 4195148 od 9. do 14. ure.

Lipanjepuntin artecontemporanea (Ul. Diaz 4): do 10. oktobra se nadaljuje razstava, katere protagonisti so, barvane, pakirane, digitalne in tridimenzionalne rože »Nothing But... Flowers«. Urnik razstave: od 11. do 13. in od 17. do 20. ure. Ob ponedeljkih zaprto. Web: www.copeco/lipuarte.

Muzej Sartorio: do 8. novembra je na ogled razstava Židovske družine v Trstu 1814 - 1914. Urnik: vsak dan (razen ob ponedeljkih) od 9. do 19. ure (v obdobju prireditve Muzeji zvečer je razstava odprta do poznega). Od 6. do 11. oktobra (za Barcolano) bo razstava odprta od 9. do 22. ure.

Muzej Itala Sveva (Trg Hortis 4): do 8. novembra je odprta razstava o odnosu Sveva do židovstva. Razstava je odprta vsak dan od 10. do 12. ure.

Naravoslovni muzej (Trg Hortis 4): vse do 8. novembra bo na ogled razstava Kraški premogovniki židovskih družin. Razstava je odprta vsak dan, razen ob ponedeljkih, in sicer od 8.30 do 13.30, od 6. do 11. oktobra (za Barcolano) pa bo tudi popoldne od 16. do 22. ure.

Muzej Revoltella: v okviru projekta Salom Trst so razstavili umetniška dela tržaških slikarjev židovskega rodu. Razstava bo odprta do 8. novembra, ob delavnikih od 10. do 13. in od 15. do 19, ob nedeljah in praznikih pa samo dopoldne, ob torkih je muzej zaprt. Od 6. do 11. oktobra (Barcolana) pa bo muzej odprt od 10. do 13. in od 15. do 22. ure.

Muzej Revoltella: do 12. oktobra bo na ogled razstava umetnika Davida Skerlja.

Muzej Revoltella: do 2. novembra bo na ogled razstava Your action world Davida Byrna. Ob torkih je muzej zaprt.

V Poštnem in telegrafskem muzeju so do 8. novembra na ogled znamke, poštne pošiljke in medalje z motivi židovske tradicije. Urnik: od 9. do 13. ure, avgusta je muzej zaprt ob nedeljah in praznikih.

Avditorij, Ul. Roma 23 - Do 6. oktobra je odprta razstava z naslovom »Vertigine all'incrocio«. Urnik: od torka do sobote od 10. do 13. in od 16. do 19. ure, ob nedeljah od 10. do 13. ure. Ob ponedeljkih zaprto.

Gostilna »Stalletta«, Ulica Giuliani, 36: do 10. oktobra, prva razstava »Srečanje umetnikov.«

BARKOVLJE

TPK Sirena, Miramarski drevored 32: ob priliki 30. regate Barcolane je na ogled razstava RIBISTVO SKOZI STOLETJA V TRŽAŠKEM ZALIVU. Urnik: vsak dan od 16. do 20. ure. Razstava, ki jo je pripravil in uredil kap. Bruno Lisjak Volpi, bo odprta do 25. oktobra. Za morebitne informacije pokličite na tel. št. 040-422696.

GORICA

Galerija Kulturni dom v Gorici

Do 17. oktobra, bo odprta razstava goriškega fotografa Silvana Pittoli iz Steverjana. Urnik: ob delavnikih od 9.00 do 13.00 in od 16.00 do 18.00, ter v večernih urah med raznimi kulturnimi prireditvami.

ARS galerija - Katoliška knjigarna na Travniku: razstava tržaške slikarke Annamarie Ducaton. Razstava bo ob urnikih knjigarne odprta do 31. oktobra.

PASSARIANO

Villa Manin

Do 8. novembra t.l. je na ogled razstava »Kraljevi parki«. Razstava je odprta vsak dan (razen ponedeljka) od 10. do 13. in od 15. do 19. ure. Ob sobotah in nedeljah non stop od 10. do 19. ure.

PORDENON

Do 30. oktobra razstavlja v galeriji La Roggia (Tržaški drevored 19) Franco Vecchiet. Razstava je odprta od torka do sobote od 16. do 19.30.

VENETO

BENETKE

Palača Grassi: do 16. maja 1999, bo na ogled razstava o kulturi Majev.

Schola di Sant'Apollonia: do 30. novembra, vsak dan od 10.00 do 19.00 bo razstava »Dalì kipar, Dalì slikar«.

V beneški galeriji Contini (San Marco 2765, Campo S. Stefano) so na ogled tuši Zorana Mušiča. Razstava bo odprta do 16. oktobra, in sicer vsak dan od 10. do 13. in od 15.30 do 19.30.

LOMBARDIJA

MILAN

Knjižnica v Ulici senata 14 - Do 25. oktobra, razstava »Botteghe di editoria, libri, arte e cultura tra Montenapoleone e Borgospesso, Milano 1920 - 1940«. Razstava je odprta vsak dan izključno ob ponedeljkih in sicer do 10. do 18. ure.

SLOVENIJA

NOVA GORICA

Razstavišče Paviljon

V petek, 9. oktobra, ob 20. uri ovoritev razstave slik Rafaela Nemca. Razstava bo na ogled do 2. novembra.

LIPICA

Kobilarna Lipica - ogled stalne razstave v Galeriji Avgusta Cernigoja je možen ob urah ogleda kobilarne.

SEŽANA

Kosovelova knjižnica - Do 30. oktobra, bo na ogled izbor najlepših ilustracij Marjance Jemec-Božič.

KROMBERK

Grad Kromberk: na ogled so lapidarij, galerija starejše umetnosti, kulturnozgodovinski oddelek in galerija primorskih likovnih umetnikov.
Do aprila 1999 je na ogled etnološka razstava »Spomini naše mladosti« ali »Življenje pod zvezdami«. Urnik: ob delavnikih 8-14, ob torkih 8-18, ob nedeljah in praznikih 14-18, ob sobotah zaprto.

SOLKAN

Vila Bartolomei: na ogled je stalna muzejska zbirka »Primorska 1918-1947«. Urnik: od pon. do pet. 8-16, ob sob. ned. in praznikih 13-17.

AJDOVŠČINA

Pilonova galerija - Prešernova ulica 3

Do 22. oktobra razstavlja Edi Selhaus. Urnik: od torka do petka med 10. in 12. ter 14. in 17. uro, v soboto in nedeljo med 15. in 18. uro, zaprto ob ponedeljkih in praznikih.

DOBROVO

Grad Dobrovo

V galeriji Zorana Mušiča sta poleg stalne grafične zbirke tega umetnika na ogled še dve razstavi: »Grajska zbirka na Dobrovem - poskus rekonstrukcije« ter pregledna razstava slik, akvarelov, grafik in risb Milene Stepančič. Urnik: ob delavnikih od 11. do 19. ure, ob nedeljah od 13. do 18. ure, ob ponedeljkih zaprto.

LJUBLJANA

Moderna galerija: na ogled je stalna zbirka Moderne galerije.

Spodnji prostori Moderne galerije

Do 11. oktobra, razstava znane ameriške fotografinje Annie Leibovitz.

Muzej novejše zgodovine: na ogled je stalna razstava Slovenci v XX. stojetju. Muzej je odprt od 10. do 18. ure.

Cankarjev dom - Mala galerija: do 23. oktobra, razstavlja Bojan Sedmak pod naslovom Narava slika strupene akvarele.

RAI 3 slovenski program

Za Trst: na kanalu 40 (Ferlugi) in 64 (Milje)
Za Gorico: na kanalu 69 (Vrh Sv. Mihaela)

20.26 Iz sveta živali: Afriški bivol
20.30 TV dnevnik

RAI 1

6.00 Euronews
6.30 Dnevnik
6.45 Jutranja oddaja Unomattina (vodita Paola Saluzzi, Pino Strabioli), vmes(7.00, 7.30, 8.00, 8.30, 9.00, 9.30) dnevnik
9.40 Aktualno: Deset minut z...
9.50 Film: Le signorine dello 04 (kom., It. '55, r. G. Franciolini, i. Antonella Lualdi, Franca Valeri)
11.30 Dnevnik
11.35 Aktualna odd.: La vecchia fattoria (vodi Luca Sardella)
12.25 Vreme in dnevnik
12.50 Variete: Centoventitre (vodi Raffaella Carrà)
13.30 Dnevnik, 13.55 Gospodarstvo
14.05 Nan.: Komisar Rex (i. Tobias Moretti)
15.00 Dok.: Kvarkov svet
15.50 Mladinski variete: Poletni Solletico (vodi Mauro Serio), vmes risanke Charlotte, Heidi in. nan. Zorro
17.50 Danes v parlamentu
18.00 Dnevnik
18.10 Nan.: Zorro
18.35 Variete: In bocca al lupo! (vodi Carlo Conti)
19.30 Vremenska napoved
20.00 Dnevnik
20.40 Kviz: La zingara
22.50 Aktualna odd.: Porta a porta (vodi Bruno Vespa)
23.05 Dnevnik
23.10 Glasbena oddaja v živo: Taratata (vodi Enrico Silvestrini)
0.10 Nočni dnevnik, zapisnik, horoskop, vreme
0.40 Oddaje Rai Educational: Il grillo, 1.10 Aforizmi
1.15 Sottovoce - Potihoma

RAI 2

7.00 Variete za najmlajše, vmes risanke
9.20 Nan.: Lassie
9.50 Nad.: Quando si ama, 10.15 Santa Barbara
11.00 Tg2 - Medicina 33
11.10 Vreme in dnevnik
11.30 Predstavitev odd. I fatti vostri, 12.00 I fatti vostri - Vaše zadeve
13.00 Dnevnik
13.30 Risanke
14.00 Nan.: Quel pasticcione di papà
14.30 Film: Sir Millard dei 4 diamanti (dram., ZDA '95, i. C. Lahti)
16.00 Variete: La vita in diretta, vmes (16.30, 17.00) kratka poročila
18.10 Vreme, dnevnik, šport
18.40 Oddaja o izletih in potovanjih Sereno variabile
19.05 Nan.: Telesna straža
20.00 Loto ob 8-ih
20.30 Dnevnik
20.50 TV film: Sotto la luna (thriller, It. '98, i. C. Gerini, F. Schiavo)
22.30 Aktualna odd.: Pinocchio (vodi Gad Lerner)
23.45 Dnevnik, 0.20 Danes v parlamentu, 0.30 vreme

RAI 3

6.00 Jutranji dnevnik, vreme
8.30 Aktualno: 30 let pozabe
9.00 Film: La città del piacere (dram., ZDA '52, i. Jane Russell)
10.30 Aktualni odd.: Tempo, 11.00 Price
11.30 Tenis: Turnir ATP
12.00 Dnevnik, 12.05 Šport
12.15 Nan.: In viaggio nel tempo (i. Scott Bakula)
13.00 Aktualno: Infinito futuro, 13.30 Media/Mente
14.00 Deželne vesti,dnevnik
14.50 Tgr Leonardo
15.00 Športno popoldne
17.00 Dok.: Geo & Geo
18.30 Nad.: Un posto al sole
19.00 Dnevnik, deželne vesti
20.00 Nan.: Superman
20.45 Aktualna odd. o izginulih osebah; Chi l'ha visto
23.00 Dnevnik, deželne vesti
23.05 Film: Al di là delle nuvole (dram., Fr.-It. '95, r. Antonioni-Wenders, i. J. Malkovich)
0.50 Dnevnik, pregled tiska, kultura, vreme
1.30 Fuori orario

RETE 4

6.00 Nad.: Piccoloamore, 6.50 Zingara
8.30 Pregled tiska
8.50 Nad.: Guadalupe, 9.45 Alen, 10.45 Febbre d' amore
11.30 Dnevnik
11.40 Aktualno: Forum
13.30 Dnevnik
14.00 Kviz: Kolo sreče
15.00 Nad.: Sentieri - Steze
16.00 Film: L' ultima neve di primavera (dram., It. '73, i. B. Fehmiù, A. Belli)
18.00 Kviz: OK, il prezzo è giusto
18.55 Dnevnik in vreme
19.30 Variete: Game Boat
20.35 Film: Fuoco assassino - Backdraft (dram., ZDA '91, i. W. Baldwin, K. Russell, R. De Niro)
23.10 Film: La chiave (erot., It. '83, i. S. Sandrelli)
1.30 Pregled tiska
1.50 Film: Fiorina la vacca

CANALE 5

6.00 Na prvi strani, vreme
8.00 Jutranji dnevnik Tg5
8.45 Oddaja o dobrem počutju: Vivere bene benessere
10.00 Variete: Maurizio Costanzo Show
11.30 Kviz: Tira & Molla
13.00 Dnevnik TG 5
13.30 Aktualno: Sgarbi quotidiani
13.45 Nad.: Beautiful
14.15 Aktualna odd.: Uomini e donne - Moški in ženske (vodi Maria De Filippi)
15.45 TV film: Insieme verso il domani (dram., ZDA '96, i. Christopher Reeve, Judith Light)
17.45 Aktualna oddaja: Verissimo (vodi Cristina Parodi)
18.35 Variete: Superboll (vodi Fiorello)
20.00 Dnevnik TG 5
20.35 Variete: Striscia la notizia (vodita Ezio Greggio in Enzo Iacchetti)
21.00 TV film: Il tesoro di Damasco (pust., It.-Fr. '98, r. M.J. Sanchez, i. Franco Nero, Ben Gazzara, Valerie Kaprinsky, 1. del)
23.00 Variete: Maurizio Costanzo Show
1.00 Nočni dnevnik
1.30 Striscia la notizia
2.00 Nan.: N.Y. P. D.

ITALIA 1

6.10 Nan.: Ultraman
6.40 Otroški variete, vmes Ciao Ciao mattina in risanke
9.20 Nan.: Alta marea
10.15 Film: Pontiac Moon (kom., ZDA '94, i. Ted Danson, M. Steenburgen)
12.00 Sport studio, 12.25 Odprti studio, 12.50 Fatti e misfatti
12.55 Kviz: Caccia alla frase
13.30 Risanke
14.20 Varieteja: Colpo di fulmine, 15.00 Fuego!
15.30 Nan.: Beverly Hills
16.00 Variete za najmlajše, vmes risanke
17.30 Nan.: Robin Hood
18.30 Odprti studio, 18.55 Sport studio
19.00 Risanke
19.30 Nan.: La Tata
20.00 Variete: Sarabanda (vodi Enrico Papi)
20.45 Variete: Meteore (vodijo Amadeus, Gene Gnocchi, Alessia Merz)
23.10 Film: Il banchiere (krim., ZDA '89, i. R. Forster)
1.10 Odprti studio, 1.15 Fatti e misfatti, 1.20 Šport
1.35 Variete: Fuego!
2.05 Film: Cadavere per signora (kom., It. '64)

TELE 4

13.30 16.45, 19.30, 23.00, 1.30 Dogodki in odmevi
13.45 Košarka
17.30 Rokomet: Generali-Bratislava
20.05 Konjske dirke
20.30 Tržaška univerza
21.00 Nan.: Scoop, 22.00 Ai confini della realtà

MONTECARLO

12.45 19.30, 22.30, 1.40 Dnevnik, 13.00, 19.50 Šport
10.00 Film: Marty (kom., '55)
13.10 Nan.: Quincy
14.05 Film: La parola ai giurati (dram., ZDA '57)
16.00 Variete: Tappeto volante
19.20 Nan.: SuperVicky
20.45 Film: Innamorato pazzo (kom., It. '81)
23.45 Film: La scelta di Sophie (dram., ZDA '82, i. M. Streep, K. Kline)

Slovenija 1

8.00 Vremenska panorama
8.55 Napovedniki
9.00 TV prodaja
9.30 Tedenski izbor: Radovedni Taček: Svinčnik, 9.50 nan. Pustolovščine (Nova Zelandija, 4. epizoda)
10.15 Recept za zdravo življenje
11.05 Po domače
12.05 Nan.: Komisar Rex (Avstrija, i. Tobias Moretti, 5. epizoda)
13.00 Poročila, vreme, šport
13.10 Vremenska panorama
13.35 Dokumentarec meseca: Strast do letenja (Metod Pevec)
14.25 Pisave
14.55 Nemi film: Zlomljeni cvetovi (ZDA 1919, i. Lilian Gish, R. Barthelmess, Donald Crisp)
16.50 Obvestila
17.00 Obzornik, vreme, šport
17.10 Po Sloveniji
17.25 Oglasi
17.30 Kviz: Kum kum, le pogum! (ob 120. letnici Otona Župančiča
18.20 Dok. oddaja: Nesmrtnost na ledu (ZDA)
19.10 Risanka
19.30 TV dnevnik
19.50 Vreme, šport, oglasi
20.05 Nan.: Nostromo (VB, 4. ep.)
21.00 Oglasi, Dobro je vedeti
21.05 Pro et contra
22.00 Odmevi, kultura, vreme
22.40 Šport, oglasi
22.50 Dok. oddaja: Salvador Dali (Fr.)
0.10 Dok.: Nesmrtnost na ledu
1.00 Napovedniki

TV PRIMORKA

8.00 16.00 Videostrani
16.00 Videospot dneva
16.05 Športni ponedeljek
17.05 Nogomet: Primorje - Rudar Velenje
18.50 Risanka: Škratek in princeska (2. del)
19.30 Videostrani
20.00 Dnevnik, vreme
20.30 Policija svetuje
20.45 Zaščitni zakon za Slovence v Italiji
21.45 Nad.: Sosedje (76. del)
22.15 Glasba: Pop rock svet
23.15 Dnevnik TV Primorka

Slovenija 2

8.45 0.10 Teletekst
9.00 Vremenska panorama
9.55 Napovedniki
10.00 Matineja.
Nanizanka: Trdno v sedlu (N. Zel., 14. ep.)
10.25 Nan.: Pacific Drive (Avstralija, 70. ep.)
10.50 Tedenski izbor.
Nan.: Okus po zločinu (VB, 7. epizoda)
11.40 Studio City
12.35 Sobotna noč
14.45 TV prodaja
15.15 Film: Z gnevom v srcu (ZDA)
17.00 SP v kolesarstvu (posnetek iz Maastrichta)
18.05 Nanizanka: Gospod in gospa Smith (ZDA, 3. ep.)
18.55 Oglasi
19.00 TV igrica: Kolo sreče
19.30 Videoring
Najstniške vize s Tanjo
20.00 Osamljeni planet: Spodnja Kalifornija
20.55 Film: Neznosna utrujenost (Fr. 1994, r.-i. Michel Blanc, Carole Bouquet, Charlotte Gainsbourg)
22.20 Svet poroča
22.50 Nočni pridih. Nanizanka; Večni sanjač (ZDA, 18. ep.)
23.15 Nan.: Lazar (ZDA, i. Robert urich, Natalija Nogulich, Wayne Grace, 2. ep.)
0.05 Napovedniki

Koper

14.30 Euronews
15.30 Risanke: Mala Nell
16.00 Dokumentarna oddaja
16.30 Na naslovni strani (pogovor vodi T. Juratovec)
17.30 Kulturni magazin: 2000 besed
18.00 Program v slovenskem jeziku: Magazin
18.45 Primorska kronika
19.00 Vsedanes - Tv Dnevnik, vreme, šport
19.30 Otroška odd.: Ecchecci-manca, risanke Mala Nell
20.00 Igre naših babic in dedkov
20.20 Zgodbe o živalih
20.30 Globus
21.25 Pogovorimo se o...
21.45 Vsedanes - TV dnevnik
22.00 Film: Ločitev ni rešitev (It. '39, i. B. Parisi)
23.25 Vsedanes - Tv Dnevnik

RADIO

Radio Trst A

7.00, 13.00, 19.00 Dnevnik; 8.00, 10.00, 14.00, 17.00 Poročila; 7.20 Dobro jutro po naše, vmes Koledar in Pravljica; 8.00 Deželna kronika; 8.10 Pop spozna moje straše; 8.50 New Age; 9.15 Odprta knjiga: Pot v Trento (K. Kovič, prip. A, Valič, r. M. Sosič, 7. del); 9.30 Revival; 10.00 Pregled tiska, nato koncert komorne glasbe; 11.00 Prosti čas in turizem (pripr. A. Lupinc); 12.40 MePZ J. Srebrnič; 13.20 Glasba po željah; 14.00 Deželna kronika; 14.10 Ob Rižani in rokavi. Ob ognjišču (pripr. A. Blažič); 14.40 Pop music; 15.30 Maldi val: Rock obrok - Slov.-eter; 17.00 Kulturna kronika, nato Mi in glasba; 18.00 Veseloigra: Če sta dva (V. Bratina, r,. A. Rustja); 18.35 Jazz; 19.20 Napovednik.

Radio Občine

11.30, 15.10, 17.10 Poročila v slov.; 8.30, 12.30, 18.30 Poročila v ital.; 10.00 Glasba po željah; 16.00 Lestvica glasbe;17.00 Športni komentar; 18.30 Otroški vrtiljak; 20.30 Smeh in glasba (vsakih 14 dni).

Radio Koper
(slovenski program)

6.30, 7.30, 8.30, 9.30, 10.30, 13.30, 14.30 Poročila; 12.30, 17.30, 19.00 Dnevnik; 6.15 Primorska poje; 7.00 Jutranjik; 7.30 Noč in dan; 8.00 Pregled tiska, vreme; 8.50 Kulturni koledar; 9.45 Modri val svetuje; 10.45 Horoskop; 11.15 Aktualnosti; 12.30 Opoldnevnik, osmrtnice; 13.00 Daj, povej; 15.30 DIO; 16.15 Glasba po željah; 17.30 Primorski dnevnik, osmrtnice; 18.00 do 19.00 Iz kulturnega sveta; 20.00 Pocestne zgodbe (D. Mislej Mef); 22.00 Zrcalo dneva; do 0.00 Iz diskoteke R K.

Radio Koper
(italijanski program)

6.15, 8.30, 9.30, 10.30, 13.30, 14.30, 16.30, 17.30 Poročila; 7.15, 12.30, 15.30, 19.30 Dnevnik; 6.00 Almanah, Drobci zgodovine; 8.40 Izbrali ste; 9.00 Ob 9-ih; 9.15 Govorimo o...; 10.00 Pregled tiska; 10.05 Sigla single; 10.33 Giro d' aria; 11.00 O manjšinah; 12.55 Pesem tedna, 13.00 L' una blu; 14.45 O manjšinah; 18.00 Jurassic pop; 18.45 Klasična glasba; 19.25 Sigla single; 20.00 Maribor.

Slovenija 1

5.00, 6.00, 6.30, 7.30, 8.00, 9.00, 10.00, 11.00, 12.00, 14.00, 17.00, 18.00, 21.00, 23.00, 0.00 Poročila; 19.00 Dnevnik; 6.45 Dobro jutro, otroci; 7.30 Svetovalni servis; 8.05 Intelekta; 9.45 Ringaraja;10.30 Pregled tiska; 12.05 Na današnji dan; 12.30 Kmetijski nasveti; 15.30 DIO; 17.05 Ob 17-ih; 18.25 Kultura;19.45 Lahko noč, otroci; 20.00 Slovenska zemlja v pesmi in besedi; 20.35 Jesenske serenade; 21.05 Igra; 22.00 Zrcalo dneva; 22.30 Informativna odd.; 23.05 Literarni nokturno.

Slovenija 2

5.30, 6.30, 7.30, 8.30, 9.30, 10.30, 11.30, 12.30, 14.30, 16.30, 17.30 Poročila; 19.00 Dnevnik; 8.10 Poslovne zanimivosti; 8.40 Koledar prireditev; 8.50 Novosti založb; 9.35 Popevki tedna; 10.00 Strokovnjak svetuje; 13.00 Do 13-ih; 13.45 Gost izbira glasbo, kulturne drobtinice; 15.30 DIO, šport, vreme;16.15 Popevki tedna; 16.30 Pozor, snemamo; 17.00 Fiesta latina; 18.00 Vroče hladno 18.45 Črna kronika; 19.30 Leva scena; 21.00 Zavrtite, uganite; 22.00 Zrcalo dneva, šport, vreme; 22.30 Štos - Še v torek obujamo spomine.

Slovenija 3

7.00, 8.00, 9.00, 10.00, 11.00, 12.00, 13.00, 14.00, 18.00, 22.00 Poročila; 10.05 Operne melodije; 11.05 Človek in zdravje; 12.05 Igramo in pojemo; 13.05 Repriza; 13.30 Glasb. poslušalnica; 14.05 Izobraževalni program; 15.00 Big Band RTVS; 15.30 DIO; 16.15 Vokalna glasba; 17.00 Esej; 17.20 Koncerti na tujem; 19.30 Arije in monologi; 20.00 Literarni večer; 20.45 S solističnih in komornih koncertov; 22.05 Večerni logos; 22.25 Glasba našega časa; 23.55 Glasba za konec dneva, napoved; 0.00 Poročila.

Radio Koroška

18.10-19.00 Otroška oddaja.

Primorski dnevnik

Lastnik: Zadruga Primorski dnevnik z o.z. - Trst
Izdajatelj: DZP - PR.A.E. d.o.z. — Družba za založniške pobude
Trst, Ul. dei Montecchi 6, tel. 040 7796699, fax 040 773715

Tisk: EDIGRAF, Trst

Odgovorni urednik: BOJAN BREZIGAR

Redakciji: Trst, Ul. dei Montecchi 6, tel. 040 7786300, fax 040 772418
Gorica, Drevored 24. maja 1, tel. 0481 533382, fax 0481 532958
Dopisništva: Čedad, Ul. Ristori 28, tel. 0432 731190, fax 0432 730462
Celovec, Wulfengasse 10/H, tel. 0463 318510, fax 0463 318506

Internet: http//www.primorski.it/
e-mail: redakcija@primorski.it

Prodajno naročninska služba
Italija: Trst, Ul. Montecchi 6, tel. 040 7786300, fax 040 772418
Gorica, Drevored 24. maja 1, tel. 0481 535723 fax 0481 532958

Cene oglasov
Italija: 1 oglasni modul (širina 1 stolpec, višina 28 mm) 100.000 LIT, finančni in legalni 150.000 LIT, ob praznikih povišek 20%; mali oglasi 1000 LIT beseda; osmrtnice, zahvale in sožalja po formatu. IVA 20%

Cena: 1.500 LIT - 80 SIT
Naročnina za Italijo 480.000 LIT
Poštni t.r. PRAE DZP št. 11943347

Letna naročnina za Slovenijo 20.000 SIT plačljiva preko
DISTRIEST, Partizanska 75, Sežana, tel. 067-32147
žiro račun 51420-601-27926

Registriran na sodišču v Trstu št. 14 z dne 6. 12. 1948
Član italijanske zveze časopisnih založnikov FIEG

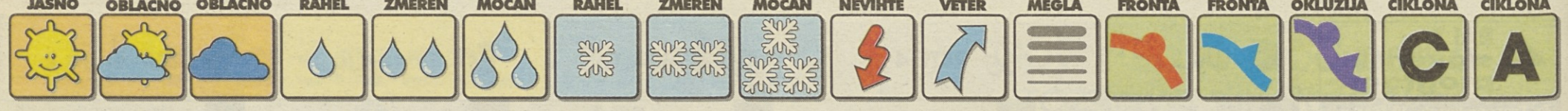

VREMENSKA SLIKA

Nad Genovskim zalivom je ciklon s frontalnim valom, ki bo zvečer zajel naše kraje. Z jugozahodnimi vetrovi doteka k nam topel in zelo vlažen zrak.

Temperature zraka so bile izmerjene včeraj ob 7 in 13 uri.

DOLŽINA DNEVA

Sonce vzide ob 7.09 in zatone ob 18.36.
Dolžina dneva 11.27.

LUNINE MENE

Luna vzide ob 19.23 in zatone ob 7.34.

MORJE

Morje skoraj mirno, temperatura morja 19,9 stopinje C.

BIOPROGNOZA

Vremenski vpliv bo obremenilen, veliko ljudi bo imelo vremensko pogojene težave.

PLIMOVANJE

Danes: ob 4.16 najnižje -49 cm, ob 10.30 najvišje 58 cm, ob 16.50 najnižje -55 cm, ob 22.56 najvišje 43 cm.

Jutri: ob 4.48 najnižje -45 cm, ob 10.59 najvišje 57 cm, ob 17.25 najnižje -56 cm, ob 23.33 najvišje 39 cm.

TEMPERATURE V GORAH

	°C		°C
500 m	17	2000 m	8
1000 m	14	2500 m	5
1500 m	10	2864 m	2

Vremenska napoved Hidrometeorološkega zavoda R. Slovenije

DANES

Danes bo oblačno s padavinami. Vmes se bodo pojavljale tudi nevihte. Jugo bo popoldne oslabel.
SOSEDNJE POKRAJINE: V sosednjih pokrajinah bo oblačno s padavinami. Ob severnem Jadranu bo pihal jugo.

JUTRI

V sredo bo oblačno s padavinami. V četrtek bo zmerno do pretežno oblačno, občasno vodo še padavine.

SVET / SLIKA PRI SLIKI...ZGODBA PRI ZGODBI...PA ŠE RES JE

Oktoberfest: več ljudi, manj piva

MÜNCHEN - Obiskovalcev letošnjega praznika piva v Münchnu, ki se je začel 19. septembra in se je v nedeljo, je bilo nekoliko več kot minulo leto, vendar pa so po ocenah organizatorjev letos popili znatno manj piva kot lani.Letošnji Oktoberfest, ki je 165. po vrsti, je obiskalo približno 6, 5 milijona ljudi iz celega sveta oziroma 100.000 več kot leto poprej. V 16 dneh so stočili pet milijonov litrov piva oziroma manj kot liter pijače na osebo. Minulo leto so obiskovalci prireditve popili 5,6 milijona litrov piva.

Skupni dobiček od prodaje pijače, vstopnine ter gore klobas, piščancev na žaru in svinjskih krač pa je kljub temu dosegel raven lanskoletnega v višini 450 milijonov mark.

Prireditev je nekoliko omračila smrt dveh oseb. 24-letni moški in 62-letna ženska sta umrla zaradi srčnega napada. Reševalci so morali posredovati približno tisočkrat. Med drugim so 250 mrtvo pijanim obiskovalcem pomagali do iztreznitve, 533 oseb pa so odpeljali v bolnišnico.(STA/AFP)

Pred 41 leti je poletel prvi sputnik

BAJKONUR - Pred 41. leti se je 4. oktobra, natanko ob 20.28 po srednjeevropskem času, z izstrelitvijo nosilne rakete R-7 s prvim umetnim satelitom Sputnikom 1 na Bajkonurju v Kazahstanu začelo v praksi uresničevati obdobje kozmonavtike - vesoljska doba človeštva.Satelit je imel maso 83, 6 kg, obliko krogle premera 58 cm in dva para anten, dolgih 2,4 in 2,9 m. Kemične baterije so napajale radijska oddajnika, ki sta 25 dni oddajala signale na valovni dolžini 7,5 in 15 m oziroma na frekvenci 20 005 Mhz in 40 002 MHz.

Prvi satelit se je gibal po elipsi največ 947 km in najmanj 228 km visoko nad Zemljo. Po 92 dneh, 1400 obkrožitvah našega planeta in preletu 60 milijonov kilometrov je 4. januarja 1958 zgorel v gostejših plasteh ozračja.

Znanstveniki so dobili s pomočjo Sputnika 1 podatke o gostoti višjih plasti ozračja, sestavi ionosfere in o širjenju radijskih valov v velikih višinah. (STA)

Iz Milana različni predlogi za ženske na pragu tisočletja

MILAN - Gai Mattiolo je za gospo bon ton, Rocco Barocco zagovarja kostim, Donatella Versace je svoje mlade »državljanke sveta« umetelno razgalila, Alberta Ferretti je za aristokratsko podeželanko, Romeo Gigli pa se spogleduje z arabskim svetom. Milanski prikazi ženske pripravljene mode za spomladansko-poletno sezono '99 so poleg številnih domislic, ki so pritegnile pozornost medijev, predstavili tudi številne smernice v oblačenju ob koncu tisočletja, ki se seveda navezujejo na svojstven stil posameznega modnega oblikovalca oz. hiše. Med predlogi, ki so poživili nedeljski program, je izstopala predstavitev »pubikinija«, ki je najmanjša možna oblika monokinija, če morda odmislimo hlačke, ki jim pravimo tanga. Model je tokrat predstavila Cristina Ferrari za svojo blagovno znamko Fisico, ki je zamisel povzela po Rudyju Gernreichu, iznajditelju monokinija. Mini kopalne hlačke si lahko nadanejo predstavniki obeh spolov, vendar se morajo prej temeljito pobriti.

Na daljavo pa se nadaljuje tudi medijski dvoboj med dvema svetovno znanima in preplačanima modeloma, temnopolto Naomi Campbel in plavolaso Claudio Schiffer. Slednja je že popravila izjave prejšnjih dni, češ da zapušča sprehajalne steze mode, v naknadnih pravi, da bo kot manekenka nastopala samo pri izjemnih pobudah. Naomi Campbell pa je povedala, da rada nastopa na defilejih in bo še, ker svetu mode dolguje vse, kar zna in ima. V Milanu je nastopila tudi za Gaia Mattiolija in Donatello Versace **(na levi sliki)** ter požela burne aplavze. Vse večjo pozornost pa vzbuja Tesha Vasconcelos, ki je nastopila za Rocca Barocca **(na desni sliki, f. AP)**, ker jo prodajajo za novo izvoljenko Alberta monaškega.

Truplo matere je hranil še štiri mesece v upanju, da bo oživela

NEW DELHI - Neki Indijec je v hiši se štiri mesece hranil truplo svoje matere v upanju, da bo oživela. Zadeva je prišla na dan, ko je sestra umrle policiji sporočila, da se njen 30-letni nečak čudno obnaša. Nezaposleni mladenič je svoji teti namreč rekel, da je odšla mati na delo v neko drugo mesto. Tam je teta zaman skušala najti pokojno sestro, zato se je obrnila na policijo. Mladenič je ves čas od materine smrti preživel v hiši, edini stik je imel le z mlekarjem in prodajalcem časopisov. (STA/Tanjug)

Ženske za volanom vse pomembnejši dejavnik

PARIZ - Ženske za volanom, vsaj v Franciji, niso več tisto, kar so bile včasih, ko so prišle do avtomobila enkrat mesečno in še to le, ko je bil soprog bolan, temveč so v nasprotju z mačističnimi predstavami o njihovi šoferski neizkušenosti vse bolj pomemebn dejavnik na cestah, je ob odprtju avtomobilskega salona v Parizu ta teden dejal francoski voditelj Jacques Chirac. Proizvajalci avtomobilov si vse bolj prizadevajo ustreči potrebam in željam voznic, saj je vsak tretji kupec avtomobila predstavnica nežnejšega spola. Po statističnih podatkih tri četrtine družinskih odločitev o nakupu avtomobila sprejmejo ženske, pri tem pa jih ne izbirajo po barvi, kot bi zlobno pripomnili moški. Tudi v ekipah konstruktorjev avtomobilov je vse več žensk, ki izražajo posebne želje pri oblikovanju novih modelov. (STA/Hina)

Umrl igralec Roddy McDowall

LOS ANGELES - Ta konec tedna je na svojem domu v bližini Los Angelesa v 70. letu starosti za rakom umrl igralec britanskega porekla Roddy McDowall, znan predvsem po svoji vlogi v filmu Planet opic. McDowall se je rodil v Leedsu v Veliki Britaniji, k filmu pa je prišel že pri osmih letih. Pred odhodom v ZDA je zaigral v 22 filmih. V Hollywoodu je pogosto snemal filme o živalih; tako je med drugim nastopil v filmu Lassie se vrača. McDowall je bil tudi priznan fotograf. Njegove fotografije znanih osebnosti so objavljene v številnih revijah. (STA/AFP)

Oče Cherie Blair četrtič dahnil "da"

LONDON - Tony Booth, oče soproge britanskega premiera Cherie Blair, je pred dnevi četrtič dahnil "da". Izvoljenka je Stephenie Buckley, za katero je to že peta poroka. 64-letni Booth in 43-letna Buckleyjeva imata skupaj 11 otrok. Par se je poročil v Waltonu nedaleč od Blackpoola, kjer je potekala letna konferenca laburistov, svatbe pa sta se udeležila tudi Tony in Cherie Blair. (STA/AFP)