Poštnina plačana v gotovini. II. izdaja. Cena Din 1·—

Izhaja vsak dan zjutraj razven v ponedeljkih in dnevih po praznikih. Posamezna številka Din 1·—, lanskoletne 2·—; mesečna naročnina Din 20·—, za tujino 30·—. Uredništvo v Ljubljani, Gregorčičeva 23. Telefon uredništva 30-70, 30-69 in 30-71

Jugoslovan

Rokopisov ne vračamo. Oglasi po tarifi in dogovoru. Uprava v Ljubljani, Gradišče 4, tel. 30-68. Podružnica v Mariboru, Aleksandrova cesta št. 24, tel. 29-60. V Celju: Slomškov trg 4. Pošt. ček. rač.: Ljubljana 15.621.

Št. 143 Ljubljana, četrtek, dne 25. junija 1931 Leto II.

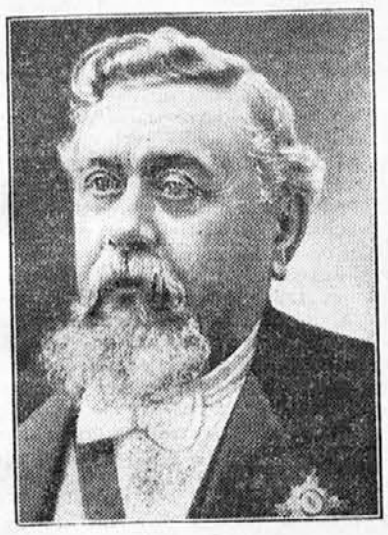

Armand Fallières

Bivši predsednik francoske republike Armand Fallières je 22. t. m. umrl v visoki starosti 91 let. Predsednik republike je bil od l. 1906. do l. 1913. Za časa njegovega predsedništva so na Francoskem izvedli ločitev cerkve od države.

Odpovedano sprejemanje pri banu

Ljubljana, 24. junija. AA. Ban Dravske banovine dr. Drago Marušič v petek 26. t. m. ne bo sprejemal strank, ker bo uradno zadržan.

Preganjanje jugoslovanske manjšine na Madjarskem

Beograd, 24. junija. o. Madjarska oblastva so vedno, kadar se je morala pri nas vršiti razprava proti madjarskim teroristom, katerih zveze z madjarskimi odgovornimi oblastvi so bile vedno dokazane, delala še večje pogreške. Sedaj so celo poskusili z aretacijo uglednega mohaškega meščana **Milana Pečujlića** ustvariti nov proces in začeti z novim preganjanjem naših manjšin v Madjarski. Koliko so oni v tem uspeli, bomo videli iz vesti, ki jo prinaša »Pecsi Naplo« v Pečuju od 21. maja.

Mohaška policija je aretirala hišnega posetnika **Milana Pečujlića** in slaščičarja **Nikolo Matića**. Veliko senzacijo je napravila v Mohaču vest, da so agenti policijskega oddelka v notranjem ministrstvu 20. maja ob 4. popoldne izvršili hišno preiskavo v hiši uglednega mohaškega trgovca Milana Pečujlića. Pred Pečujlićevo hišo se je zbrala množica ljudi, ker je Pečujlić ugleden član mohaške družbe in ga je ves Mohač poznal kot dobrega in poštenega človeka. Njegova popularnost je povečala še okolnost, da je bil Pečujlić na Bekovi listi izvoljen za občinskega odbornika v Mohaču. Pečujlić je bil eden glavnih članov Bekove stranke.

Vznemirjenost prebivalstva se je povečala ko se je izvedelo, da je preiskava ostala brez pozitivnega uspeha. in da je razen tega bil Pečujlić odveden v zapor in izročen mohaški policiji. Po hišni preiskavi pri Pečujliću so organi javne varnosti odšli v hišo slaščičarja Nikole Matića, ki je že prej sprejel madjarsko državljanstvo, in pri njem izvršili preiskavo. Matić se je pred nekaj dnevi po trgovskih poslih mudil v Budimpešti. Ko se je ob 10. zvečer vračal domov, so ga že na postaji čakli policijski agenti in odpeljali na policijo.

Po vesteh, ki krožijo tu, ni nemogoče, da so te afere v zvezi s postopkom, ki je bil uveden proti moh. duhovniku **Grigorijeviću**, katerega je sodni stol v Pečuju obsodil na poldrugo leto ječe. Po drugih verzijah je bil na meji aretiran neki Ilija Kutulac, ki je služil pri Pečujliću in pri katerem so baje našli neka pisma, ki kompromitirajo Pečujlića. V Mohaču je Pečujlića vsak poznal kot poštenega madjarskega državljana, medtem ko je bil slaščičar Matić že večkrat zaradi nepravilnosti kaznovan.

Mohaška policija je še pozno v noč zasliševala aretirance in na podlagi tega zaslišanja sta bila Pečujlić in Matić aretirana in v sredo zjutraj izročena državnemu tožilstvu. Pečujlića je prevzel odvetnik dr. Pap Lajoš, ki pravi, da da ne vidi, da bi bil tu kak delikt. Vso stvar pripisuje kaki pomoti ali pa osveti. Po vesteh o tej zadevi so organi notranjega ministrstva že odšli iz Mohača, vendar pa stvar še ni končana in prčakovati smemo še novih aretacij.

Po aferi Koložvarja vlada tukaj precejšnje nezadovoljstvo. Zato bi bilo posebno tu na meji treba paziti, da ne ustvarjamo brez potrebe mučenikov.

Tako piše madjarski list. Iz povedanega sledi, da sam madjarski list trdi: 1. da je Pečujlić ugleden član mohaške družbe; 2. da je bil izvoljen na Bekovi listi za občinskega odbornika mesta Mohača. Bekova lista je lista šokcev, ki so v Mohaču v veliki večini, in Srbov. Ta blok je bil ustvarjen proti vladi po zadnji aferi v mohaški občini. Pečujlić je bil ugleden član tega bloka. Iz samega »Pecsi Naplo« se vidi namigavanje, da so ga zaradi tega aretirali; 3. da je ostala preiskava brez rezultata; 4. izjava dr. Papa Lajoša, da mora biti tu vmes pomota ali osveta in 5. trditev da smejo pričakovati nove aretacije.

Iz tega se vidi, kako ravnajo Madjari s svojimi manjšinami, a posebno s Srbi, in to celo po priznanju samega njihovega tiska. Madjarski vladi je ustvarjanje takih procesov, posebno v Mohaču, potrebno zato, da malo ublaži učinek afer njenih pristašev v mohaški občini, zlasti tatvine pupilnih mas. Poleg tega ni nemogoče, da bi Madjarska rada s tem paralizirala dejstva s procesa v Beogradu in Zagrebu, v katerih je bilo dokazano sodelovanje službene Madjarske. Afera Koložvarja in tatvine pupilnih mas v občini mesta Mohača je namreč ta, da je Koložvar ukradel 150.000 pengö (okrog poldrug milijon dinarjev) denarja iz pupilnih mas. S tem denarjem upravlja poseben urad mohaške občine. Zato odgovorja za tatvino mesto. Vprašanje pa so rešili tako, da so ukradenih 150.000 pengö naložili kot nove davke na meščane. Proti temu sklepu je osnoval advokat Bek šokaško-madjarski opozicijski blok. V tem bloku je imel odlično vlogo aretirani Pečujlić. Defravdant Koložvar je bil med najhujšimi preganjači Bethlenovega režima v teh krajih.

Francoski odgovor Zedinjenim državam

Francija sprejema Hooverjev predlog le pogojno - Nekrite letne obroke mora Nemčija nadalje plačevati - Odgovor je bil izročen včeraj ameriškemu poslaniku v Parizu

Pariz, 24. junija. AA. Francoska zbornica je razpravljala včeraj o predlogu ameriške vlade za moratorij vojnih dolgov in reparacij. Razni poslanci so poudarjali, **da je predlog za Združene države sprejemljiv, ker bi tako žrtvovale 10 milijard frankov, zato pa rešile 200 milijard frankov privatnega kapitala, ki je investiran v Nemčiji.** Za Francijo in za vzhodne države je položaj veliko težji, ker njihovi državni proračuni ne dovoljujejo nikakih žrtev.

Berlin, 24. junija. AA. Snoči je govoril kancelar Brüning po radiju o Hoovrovem predlogu. Dejal je, da ima Hoovrova izjava namen obnoviti gospodarsko ravnotežje in omiliti napetost med raznimi državami. Govornik je dalje poudaril, da odvisi dobrobit Evrope in sveta od odločnih in dalekovidnih sklepov onih, ki so si bili po tragični usodi v svetovni vojni sovražniki. Brüning je dalje ponovno poudaril dobro voljo Nemčije, da stori vse v dosego cilja ameriške inicijative. **Pri tem je priznal veliko važnost francosko nemških odnošajev za bodočnost.** Večkrat so težkoče zavirale razvoj prijateljskih odnošajev med obema državama. **Vendar se je na obeh straneh državnih meja ojačilo prepričanje, da se lahko najdejo sredstva in pota, ki naj spravijo v sklad skupne interese obeh držav in pomirijo oba naroda.**

Brüning je končal, da bi toplo pozdravil priliko za prijateljske razgovore med Francijo in Nemčijo, slične razgovorom v Chequersu, ki bi gotovo veliko pripomogli k boljšemu razumevanju in nagli rešitvi problemov, ki zanimajo oba naroda.

Washington, 24. junija. AA. Angleški in italijanski poslanik sta obvestila ameriško vlado, **da njuni vladi odobravata Hoovrov predlog.**

Francoski poslanik je dejal, **da nima še tozadevnih navodil. Na newyorški borzi so vrednostni papirji zelo narasli.**

Berlin, 24. junija. AA. Nasproti nekaterim vestem, ki se pojavljajo zlasti v tujih časopisih in ki izražajo dvome, ali naj bi moratorij, ki ga predlaga Hoover, veljal samo za zajamčena ali pa tudi za nezajamčena nemška reparacijska plačila, **se doznava iz Washingtona, da bi moral moratorij obsezati obe vrsti reparacijskih plačil.**

Rim, 24. junija. AA. Doznava se, da italijanski pristanek na Hoovrove predloge ne velja brez rezerve. Po uradnih vesteh bi se zdaj Nemčija morala zavezati, da ne bo gmotne podpore porabila za izvedbo načrtov o carinski uniji z Avstrijo. Vsako misel o carinski uniji ali o priključitvi bi morala Nemčija definitivno opustiti.

Pariz, 24. junija. r. Vzlic snočnjemu govoru nemškega kancelarja Brüninga in Hoovrovi izjavi, da mora biti sprejeta njegova ponudba v celoti in brez odloga, je **francoska vlada sprejela Hoovrov načrt za moratorij le pogojno. Danes popoldne je bil izročen ameriškemu poslaniku Edgeu odgovor na Hoovrov načrt, ki ga je formuliral današnji ministrski svet. Francija sprejema Hoovrov načrt pod pogojem, da ostane Youngov načrt neizpremenjen in da bo Nemčija še nadalje plačevala nekrite anuitete reparacij. Francija ponuja Nemčiji povračilo teh plačil v obliki posojila po banki za mednarodna izplačila.**

Francoski odgovor na Hooverjev predlog o moratoriju je bil pripravljen danes popoldne na seji francoske vlade, ki ji je predsedoval sam Doumer. Besedilo bo objavljeno v petek. Po seji je predsednik vlade Laval dejal novinarjem, da jim do petka ne more nič povedati, niti jim dati kake informacijqe o francoskem odgovoru.

London, 24. junija. AA. Angleško javno mnenje je prisrčno pozdravilo Hoovrov predlog, naj se odgode reparacijska plačila za eno leto. Politični krogi menijo, da je gesta ameriškega predsednika neprecenljive vrednosti za pomirjenje sveta. **Trenutno se javnost najbolj zanima za odgovor Francije, ki ga v kratkem odpošlje v Washington.**

Angleško časopisje priznava, da bo morala Francija precej žrtvovati, da se izvede Hoovrov načrt, kar v sedanjih razmerah ne bo tako lahko. Na drugi strani pa priznavajo, da bi Francija pozneje zašla v veliko težji položaj, ako ne sprejme sedaj Hoovrovega predloga. Zdravilni efekt Hoovrovega predloga bi bil tako izgubljen. Angleški listi pa pri tem ne pozabljajo, da bi izvedba Hoovrovega načrta veljala Anglijo več milijonov funtov sterlingov. Ta žrtev bi bila toliko večja, ker je Anglija svoječasno že veliko popustila pri ureditvi vprašanja vojnih posojil, ki so ji dolžne Francija in druge države. Vendar Anglija razume dalekosežnost Hoovrovega predloga in je zato pripravljena doprinesti še nadaljne žrtve, ki so za njo kakor tudi za ostale države velikega pomena.

»Times« objavlja uvodnik, kjer navajajo razloge za francosko oklevanje in pravijo, da jih morajo upoštevati, dasi jih drugi **narodi ne morejo smatrati za končnoveljavne.** List končuje, da nič ne sme ogrožati predloga, **ki ga je tajnik za dominjone Thomas označil včeraj za prvi korak h gospodarski obnovi sveta.**

Novo italijansko posojilo Albaniji

Rimska vlada bo dajala Albaniji po 10 milijonov zlatih frankov na leto za dobo desetih let

Rim, 24. junija. n. Davi je agencija Stefani objavila službeno poročilo, po katerem se je albanska vlada obrnila na italijansko vlado s prošnjo, naj ji da finančno pomoč, **ki bi znašala vsako leto 10,000.000 zlatih frankov.** To pomoč naj bi Italija dajala10 let. Denar bi služil Albaniji za kritje primanjkljaja v proračunu. Fašistična vlada je glede na svojo dosedanjo prijateljsko politiko do zavezniške Albanije obvestila svojega poslanika v Tirani, naj sporoči albanski vladi, da je Italija v načelu pripravljena dati Albaniji finančno pomoč. S tem bi hotela še bolj naglasiti svoje simpatije do Albanije in ji dokazati, koliko ji je na tem, da pomore Albaniji. **Italijanska vlada je pripravljena 10 let dajati Albaniji po 10.000.000 zlatih frankov na leto.** Albanija bo ta dolg vrnila, kadar ji bo dovoljeval njen državni proračun.

Fašistični listi prinašajo v zvezi s tem poročilom vesti iz Tirane, ki javljajo, da se je albanski parlament sestal na izredno sejo, na kateri je vlada sporočila, da je Italija pripravljena dati Albaniji posojilo, ki bo emitirano vsako leto v višini 10 milijonov zlatih frankov. Ta emisija se bo začela še letos, da se pokrije proračunski primanjkljaj za leto 1931-32. Albanija bo pričela vračati posojilo, ko se zvišajo dohodki po njenem proračunu na 50,000.000 letno. Albanski parlament je ta predlog odobril, te dni pa se zopet sestane, da ratificira pogodbo o posojilu.

Tirana, 24. junija. AA. Albanski parlament je soglasno sprejel zakonski načrt, ki pooblašča vlado, da najame pri italijanski vladi do 10 milijonov zlatih frankov posojila.

Ljapčev pri kralju Borisu

Sofija, 24. junija. d. Kralj je danes sprejel ministrskega predsednika Ljapčeva, ki mu je podal poročilo o rezultatu volitev v parlament in o položaju, ki je nastal. Po avdijenci je Ljapčev izjavil novinarjem, da bo šel čez nekaj dni zopet h kralju; takrat pa mu bo predložil ostavko vlade.

Dvesto srednjih šol zaprejo v Romuniji

Bukarešta, 24. junija. n. Vlada je sklenila, da zapre 200 srednjih šol.

Hooverjeva akcija in Madjarska

Budimpešta, 24. junija. n. Hooverjevi akciji pripisujejo v madjarskih krogih velik pomen. Madjarski listi naglašajo, da na madjarskem denarnem trgu ni bilo take krize, kakor se je pokazala v Avstriji in Nemčiji. Na Madjarskem mislijo, da se bo po Hooverjevi akciji popravilo stanje na denarnem trgu in da se bo ublažila gospodarska kriza ne samo v Avstriji in Nemčiji, temveč po vsej Evropi. Tako bo tudi madjarsko življenje krenilo na bolje. Mislijo pa tudi, da bo sedaj Madjarska lahko dobila večje zunanje posojilo.

Dr. Maniu bo pisal spomine

Bukarešta, 24. junija. n. Dr. Maniu je izjavil novinarjem, da odpotuje v Badačonj v Transilvaniji na svoje rodbinsko posestvo, kjer žive njegove sestre. V političnem življenju ne želi več delovati, čeprav je bil 40 let aktiven politik. Najbrže bo pisal spomine.

Izgredi na dunajski univerzi

Dunaj, 24. junija. AA. Zaradi izgredov, ki so jih narodnosocijalistični študenti prirejali v predavalnicah na dunajski univerzi, je rektor za nedoločen čas univerzo zaprl.

S kraljevega poseta v Liki — Sprejem v Gospiću

Zakon o državnem prometnem osobju

Razporeditev službe po strokah - Določbe o plačah in pokojninah - Uradni nazivi nameščencev

Beograd, 24. junija. AA. Nj. Vel. kralj je na predlog prometnega ministra in po zaslišanju predsednika ministrskega sveta predpisal in proglasil zakon o državnem prometnem osobju. Zakon je v glavnem izdelan na temelju uradniškega zakona z dne 31. marca t. l. Med drugim ima tele odredbe:

Nameščenci državnega prometa se dele v uradnike, uradnike pripravnike, zvaničnike in služitelje. Ženske se lahko vzamejo v službo prometnih ustanov, kakršne so telefon, brzojav na centrali, kot blagajnice v biljetarnicah in kot strojepiske. **Služba po strokah, za katero se zahteva nepopolna srednja šola, se razporedi od 10. do 7. položajne skupine. Služba s popolno srednješolsko izobrazbo od 9. do 5. položajne skupine, služba v strokah, ki zahtevajo fakultetno izobrazbo, od 8. skupine navzgor.** Za zvaničnike I. razreda se zahtevata najmanj 2 absolvirana razreda srednje ali njej enake šole, ali pa izučena obrt z mojstrskim spričevalom. Za zvaničnike 2. razreda se zahteva absolvirana osnovna šola in vsaj dve leti dnevničarske šole z dobrim uspehom ocenjene prakse. Za služitelja se zahteva najpotrebnejša pismenost in odslužen vojni rok v stalnem kadru.

Za postavitev na službeno mesto je treba prebiti v pripravljalni skupini vsaj 3 leta s položajnim strokovnim državnim izpitom. V skupinah 9. do 7. je treba služiti po 4 leta, v skupinah od 6. navzgor pa po tri leta. Na izpraznjeno mesto višje skupine ne more biti zvaničnik ali služitelj premaknjen dotlej, dokler ne odsluži v prejšnji skupini, in sicer zvaničnik I. razreda 5 let, II. razreda 8 let, služitelj pa 12 let. Perijodični poviški se dobe po 2 in pol leta aktivne službe v dotični službi.

Plače nameščencev se ravnajo po tehle razpredelnicah:

Položajna skupina	Stopnja	Plača	Plača s perijod. poviški I	II	II	IV
I	—	4.000				
II	1	3.750				
	2	3.500				
III	1	3.250				
	2	3.000				
IV	1	2.350	2.550	2.750	3.000	—
	2	1.750	1.950	2.150	2.350	—
V	—	1.450	1.550	1.650	1.750	—
VI	—	1.150	1.250	1.350	1.450	—
VII	—	910	970	1.130	1.190	1.150
VIII	—	730	790	850	910	—
IX	—	575	625	675	730	—
X	—	475	525	575	—	—

Položajna skupina	Stopnja	Položajni dodatki	Osebni dodatki I	II	III
I	—	3.500	1.500	—	—
II	1	3.110	1.500	1.350	—
	2	2.700	1.500	1.350	—
III	1	2.120	1.350	1.200	1.110
	2	1.720	1.350	1.200	1.100
IV	1	1.330	1.300	1.150	1.050
	2	920	1.300	1.150	1.050
V	—	800	1.250	1.100	1.000
VI	—	650	1.200	1.150	950
VII	—	500	1.150	1.000	900
VIII	—	400	1.100	950	850
IX	—	300	1.050	900	800
X	—	200	1.000	850	750

Uradniki-pripravniki imajo mesečno plačo v draginjskem razredu.

I. V strokah, v katerih je služba razporejena od 8. skupine:
v prvem draginjskem razredu 1.800 Din
v drugem draginjskem razredu 1.650 Din
v tretjem draginjskem razredu 1.550 Din

II. V strokah, v katerih je služba razporejena od 9. skupine:
v prvem draginjskem razredu 1.550 Din
v drugem draginjskem razredu 1.400 Din
v tretjem draginjskem razredu 1.300 Din

III. V strokah, v katerih je služba razporejena od 10. skupine:
v prvem draginjskem razredu 1.400 Din
v drugem draginjskem razredu 1.250 Din
v tretjem draginjskem razredu 1.200 Din

Plače zvaničnikov I. kategorije

Položajna skupina	Položajni dodatki	Plača s perijod. poviški I	II	III
I	720	815	910	1.000
II	625	670	720	—
III	530	575	625	—
IV	335	430	430	—

Osebne draginjske doklade

Položajna skupina	Položajni dodatki	Osebni draginjski dodatki I	II	III
I	145	925	800	750
II	115	905	780	730
III	95	890	765	715
IV	75	875	750	700

Plače zvaničnikov II. kategorije

Položaj. sk.	Plača	Plača s perijodič. poviški I.	II.	III.
I.	600	670	745	815
II.	455	630	600	—
III.	310	385	445	—

Osebne draginjske doklade

Položaj. sk.	Položaj. dodat.	Oseb. drag. dodatki I.	II.	III.
I.	105	900	800	750
II.	90	850	750	650
III.	75	800	700	650

Plače služiteljev

Položaj. sk.	Plača	Plača s perijodič. poviški I.	II.	III.
I.	510	580	655	725
II.	299	365	440	510

Osebne draginjske doklade

Položaj. sk.	Položaj. dodat.	Oseb. drag. dodatki I.	II.	III.
I.	90	700	650	625
II.	70	675	625	600

Gornje plače, navedene v razpredelnicah, predstavljajo mesečne plače nameščencev. Razen tega uživajo uradniki, nameščenci in zvaničniki perijodične dodatke za ženo in otroke po 150 Din. Nameščencem državnih ustanov, ki imajo stanovanje in natura, se bo odbila vrednost stanovanja pri osebnih draginjskih dodatkih.

V prvi draginjski razred spadajo mesta: Beograd z Zemunom, Zagreb, Ljubljana, Novi Sad, Sarajevo, Split, Sušak, Skoplje, Niš, Cetinje in Banjaluka.

V drugi razred spadajo vsi kraji, v katerih je sedež sreskega načelstva.

V tretji razred spadajo vsi ostali kraji.

Čin nameščencev se določi po tem redu: po izobrazbi in po trajanju službovanja v isti skupini nasproti prejšnjemu položaju, s katerega je uradnik prišel, po trajanju službovanja v isti stroki in trajanju službovanja vobče. V isti skupini je tisti starejši, ki je prej dobil višji čin.

Čin službe se določi po zadnji skupini, do katere je služba razporejena. Sklep o uradnem odnošaju nameščenca izda od 5. položajne skupine navzgor Nj. Vel. kralj z ukazom, ostale nameščence pa prometni minister s svojim sklepom.

Pokojnine

Nameščenec, ki je odslužil 30 let v eksekutivni službi, 25 efektivnih let v aktivni službi ali 35 let, ki se računajo v pokojnino, lahko, če je izpolnil 60. leto življenja, prosi za upokojitev. Prošnja za upokojitev se mora rešiti v roku enega meseca od tistega dne, ko je bila izročena na pristojnem mestu.

Za eksekutivno službo se smatrajo službo strojevodje, kurjača, izprevodnika, vlakovodje, manipulanta, čuvaja na svetilniku, na osamljenih krajih na morju, progovnega nadzornika.

Uradniki, zvaničniki in služitelji izpolnijo pogoje za pridobitev pravice do osebne pokojnine, kadar imajo za seboj 10 let faktičnega službovanja v aktivni službi pri državnih prometnih ustanovah in drugih prometnih oblastvih, zavodih in ustanovah. V to dobo se ne računa čas, ki ga nameščenec odsluži v kontraktualni službi. Pripravna služba se računa kot aktivna služba. Vsi nameščenci, oženjeni in neoženjeni, in vse nameščenke, omožene ali neomožene, so dolžni plačevati v pokojninski fond. Prispevki v pokojninski fond se določijo po osnovni plači. Mesečni doprinos znaša 5%. Hčerke nameščencev imajo, če postanejo vdove, pravico do očetove pokojnine, če nimajo pokojnine že po možu in nimajo druge vzdrževalnine.

Prehodne določbe

Odredbe tega zakona veljajo za vse nameščence državnih prometnih ustanov, ki se na dan uveljavitve tega zakona nahajajo v aktivni službi ali pa so bili prej v službi. Dosedanje položajne skupine se skladajo s temile skupinami:

Dosedanja prva skupina I. kategorije je zdaj I. skupina, dosedanja II. a skupina I. kategorije je II. skupina 1. stopnja, dosedanja II. skupina I. kategorija je 2. skupina 2. stopnja, dosedanja 3. a skupina I. kategorija je 3. skupina, 1. stopnja, dosedanja 3. skupina I. kategorija je 3. skupina 2. stopnja, dosedanja 4. a skupina I. kategorija je 4. skupina, 1. stopnja, dosedanja 4. skupina I. kategorije je 4. skupina 2. stopnja, dosedanja 5. skupina I. kategorija in 1. a skupina II. kategorija je 5. skupina, dosedanja 6. skupina I. kategorija in 1. skupina II. kategorija je 6. skupina, dosedanja 7. skupina I. kategorije in 2. skupina II. kategorije je 7. skupina, dosedanja 8. skupina I. kategorija in 3. skupina II. kategorija in 1. skupina III. kategorija je 8. skupina, dosedanja 4. skupina II. kategorija in 2. skupina III. kategorija je 9. skupina, dosedanja 3. skupina III. kategorija je 10. skupina.

Dosedanji uradniki 9. skupine I. kategorije in 5. skupine II. kategorije in 4. skupine III. kategorije dobijo plačo uradniških pripravnikov.

Nameščenci državnih prometnih ustanov, ki se na dan uveljavitve tega zakona nahajajo v aktivni službi, ostanejo v tisti službi, v kateri se nahajajo tisti dan. Izpremembe tega stanja se ne bodo vršile.

Strojevodje, revizorji vlakov, progovni nadzorniki, nadzorniki brzojava, signalov in zavoda za inpregniranje železniških pragov, ladijski strojevodje, voditelji ladij, tehnični poslovodje, motorovodje, poslovodje in nadzorniki električnih naprav brez šole in s strokovnimi izpiti v dotični stroki, ki so odslužili 5 let nepretrgane službe in imajo potrebno strokovno izobrazbo, se razporede kakor nižje strokovno osobje z 10. skupino. Od dne uveljavitve tega zakona 10 let se lahko postavijo za načelnike oddelkov pri oblastnih železniških direkcijah in generalni direkciji državnih železnic nameščenci brez fakultetne izobrazbe, ki pa morajo imeti najmanj 20 let strokovne službe in izpolnjevati vse ostale pogoje tega zakona. Isto velja za načelnike ladijskega oddelka direkcije za pomorski promet, če je dotični nameščenec absolviral navtično šolo in ima diplomo kapitana dolge plovbe ter 20 let strokovne službe in je izpolnil vse pogoje tega zakona. Po uveljavitvi tega zakona ostane nameščenec, kadar je povišan ali imenovan v višjo skupino, leto dni v tisti službi, ki je določena za skupino, kateri je tisti dan pripadal. To velja tudi za perijodične poviške. Rodbine, ki so uživale pokojnino pred uveljavitvijo tega zakona, jo dobe tudi nadalje po odredbah prejšnjega zakona.

Nameščenci, ki se nahajajo na dan uveljavitve tega zakona v aktivni službi, dobe tele nazive:

I. višji svetnik: vsi nameščenci, ki jih zakon zateče v 4. in v 4. a skupini I. kategorije.

II. višji tajnik: vsi nameščenci, ki jih zakon zateče v 5. skupini I. kategorije v prometnem ministrstvu, pri generalni direkciji državnih železnic in v upravi pomorskega in rečnega prometa.

III. svetnik: vsi nameščenci, ki jih zakon zateče v 5. skupini I. kategorije v oblastnih direkcijah železnic in direkcijah pomorskega in rečnega prometa.

IV. inspektor: vsi nameščenci, ki jih zakon zateče v 1. a skupini II. kategorije.

V. poverjenik: vsi nameščenci, ki jih zakon zateče v 6. skupini I. kategorije.

VI. višji pristav: vsi nameščenci, ki jih zakon zateče v 7. skupini I. kategorije.

VII. kontrolor: vsi nameščenci, ki jih zakon zateče v 2. skupini II. kategorije.

VIII. pristav: vsi nameščenci, ki jih zakon zateče v 8. skupini I. kategorije.

Obstoječa društva nameščencev državnih prometnih ustanov, ki obstoje na dan uveljavitve tega zakona, bodo morala, če žele nadaljevati svoje delo, predložiti prometnemu ministrstvu svoja pravila v roku 3 mesecev in prositi za odobrenje.

Razpored službovanja uradnikov, zvaničnikov in služiteljev državnih prometnih ustanov bo izdal prometni minister z uredbo.

Uradniška zvanja

I. skupina nima zvanja.

II. skupina 1. stopnja: pomočnik prometnega ministra in generalni ravnatelj državnih železnic.

II. skupina 2. stopnja: pomočnik prometnega ministra in generalni ravnatelj državnih železnic.

III. skupina 1. stopnja: generalni inspektor prometnega ministrstva, upravnik pomorskega in rečnega prometa, pomočnik generalne direkcije državnih železnic, direktor oblastne železniške direkcije, direktor pomorskega prometa, pomočnik direktorja železnic, načelnik prometnega ministrstva, načelnik generalne direkcije državnih železnic.

III. skupina 2. stopnja: v to skupino pridejo razen naslovov iz III. skupine 1. stopnje še tale zvanja: višji svetnik prometnega ministrstva generalne direkcije državnih železnic, upravnik pomorskega in rečnega prometa in upravnik državne delavnice državnih železnic.

IV. skupina 1. stopnja: višji svetnik prometnega ministrstva generalne direkcije drž. železnic, upravnik pomorskega in rečnega prometa, oddelkov železniških direkcij, direkcije pomorskega prometa, svetnik prometnega ministrstva, upravnik pomorskega in rečnega prometa in upravnik glavne delavnice državnih železnic.

V. skupina: višji tajnik prometnega ministrstva: upravnik pomorskega in rečnega prometa, svetnik oblastne direkcije državnih železnic, inspektor in pristaniški poglavar.

VI. skupina: poverjenik: višji kontrolor, pristaniški kapitan I. razreda.

VII. višji pristav: kontrolor, pristaniški kapitan II. razreda, kapitan pristanišča, glavni arhivar prometnega ministrstva, upravnik pomorskega in rečnega prometa, oblastne direkcije, prevajalec (daktilograf), višji prometnik, višji revizor osobja, glavni blagajnik, višji nadzornik nad stroji, višji strojevodja, višji poslovodja, višji nadzornik električnih naprav, višji nadzornik zavoda za impregniranje železniških pragov, višji pristaniški prometnik, višji ribarski nadzornik, nadzornik svetilnikov, višji ladijski strojnik, višji voditelj ladij, tehnični nadzornik, nadzornik nad gradnjami.

VIII. Pristav: tehnični uradniki, administrativni uradniki, pristaniški pristavi, daktilografi, revizorji osobja, blagajniki, glavni telegrafisti, nadzorniki manevrov, strojevodje nadzorniki električnih naprav, poslovodje, risarji, nadzorniki nad gradnjami, nadzorniki nad brzojavom, pristaniški prometniki, ribarski nadzorniki, nadzorniki svetilnikov, ladijski strojniki, voditelji ladij, tehnični poslovodje, ladijski manipulanti in pristaniški nadzorniki.

IX. skupina: prometni uradniki, tehnični uradniki, administrativni uradniki, pristavi, oficijali, daktilografi, vlakovodje, telegrafisti, nadzorniki nad gradnjami in tuneli, nadzorniki skladišč in telefona, voditelji ladij, tehnični poslovodje, ladijski manipulanti, pristaniški nadzorniki in nadzorniki cest n proge.

X. skupina: Pomožni oficijali, pomožni nadzorniki skladišč, pomožni telegrafisti, pomožni nadzorniki predorov, pomožni vlakovodje, pomožni nadzorniki brzojava, pomožni voditelji ladij, pomožni pristaniški nadzorniki, pomožni pristaniški prometniki.

Vsa zvanja, ki niso tu omenjena in ki niso v tem zakonu razporejena, bo odredil prometni minister sporazumno z ministroma za pravosodje in finance in v soglasju s predsednikom ministrskega sveta.

Ta zakon stopi v veljavo, ko ga kralj podpiše, obvezno moč pa dobi z razglasitvijo v »Službenih novinah«.

Konstitucija odbora društva bank

Beograd, 24. junija. l. Na seji upravnega odbora društva bank v Beogradu se je izvršila konstitucija. Za predsednika je bil vnovič izvoljen dr. Vlada Marković, za podpredsednika pa dr. Djokić in Sičarević. V izvršilni odbor, v katerega pride predsedstvo, sta bila izvoljena za člane še: dr. Janko Hacin, glavni ravnatelj Agrarne banke, in Rudolf Pilc.

VREMENSKA NAPOVED

Dunaj, 24. junija. d. V severnih Alpah bodo morebiti že ponoči nevihte, ki se bodo pomikale dalje proti jugu. Potem pretežno spremenljivo in nekaj hladnejše vreme.

Izjava ministra dr. Šibenika o agrarni reformi

Beograd, 24. junija. AA. Povodom uveljavljenja zakona o likvidaciji agrarne reforme na veleposestvih je minister za kmetijstvo dr. Šibenik dal tole izjavo:

Ni isto, graditi temelje kake države ali pa jo upravljati in skrbeti za njen razvoj. Naša mlada država ne bi prišla v priliko izvajati agrarne reforme, da ni bil ravno mali človek, ki je s svojim velikim navdušenjem, s svojo zavednostjo in svojo zvestobo največ doprinesel osvobojenju. Zato se je zahtevalo s polno pravico tudi njegovo gospodarsko osvobojenje. To priliko je naša država sprejela in dala socijalno pravico ter sledilo gospodarski nujnosti. Redko se daje državi možnost uporabiti ta načela, da odstrani ono, kar je srednjeveški stanovski red utrdil in pravno sankcijoniral kot nedotakljivo bazo pravnega in gospodarskega reda. Važnost agrarne reforme se more presoditi po tem, koliko je morala država sama napraviti žrtev in koliko žrtev naložiti poedincem, ki jih morajo nositi v interesu celote. Ne more se oporekati, da je z agrarno reformo zakonsko sankcijonirana prava gospodarska revolucija, ki pa najde svoje opravičilo v tem, da na ta način izloči izven zakonsko gospodarsko revolucijo, in da se gospodarski in nacijonalni razvoj izvrši na zdravih temeljih ter osigura dostojna eksistenca najštevilnejšemu stanu: kmetom. Ne smemo pozabiti, da je agrarna reforma pomenila v stvari operacijo v gospodarskem razvoju, da je kot taka zahtevala naglo zacelitev rane, ker so nezaceljene rane v posledici škodljive za ves organizem. — Moramo priznati, da so bile te rane predolgo odprte, kar se tiče gospodarske in pravne strani ter je bila zato neizbežna posledica, da je agrarna reforma postala strankarski kapital, katerega se stranke niso hotele odreči ter so ga hotele imeti v roki kot orožje, mogoče pa tudi ni bilo moči, da se to vprašanje reši, ker je ravno ono delalo strankarsko pripadnost. — Moral je priti nekdo, ki je ta politični kapital, ki je bil na škodo naroda, razbil in ki je smatral za potrebno rešiti to vprašanje. Zato je ta zakon nov zakon plemenitosti in nesebičnosti vrhovne volje, ki upravlja današnji režim. Morala so se tudi najti sredstva, da se ta operacija izvede čim manj škodljivo in s čim uspešnejšim rezultatom. — Morale so se zagotoviti sankcije, kar je bilo prvo načelo vlade pri uveljavitvi tega zakona. Drugo načelo je bilo to, da se omogoči odplačati agrarne interesente v takem obsegu in s takim načinom plačanja, da se ne ogrozi njihov gospodarski napredek. Z druge strani je bilo treba čim največ zadovoljiti zahteve onih, na katerih račun se je agrarna reforma izvedla. Tretje načelo pa je bilo obseči vse, kar je potrebno in možno za garancijo največjega uspeha agrarne reforme. Zato je bilo treba odstraniti vse plotove in ovire nenormalnega prometa. Vsa ta načela so našla mesta v paragrafih zakona, ki govore o določitvi starega maksima in o čuvanju agrarnih interesov, o dolgoročnih obročnih odplačilih odškodnine, o intervenciji PABA- o povoljni odkupni ceni, o pravicah bivših veleposestnikov, o omejitvi eksploatacije gozdov v agrarne svrhe in korist agrarne reforme. Posebno se je bilo treba ozirati na veleposestva, ki služijo v kulturne, prosvetne in humanitarne svrhe. Na ta način se je dobilo po načelu: Kdor zemljo obdeluje, ta naj jo tudi ima! Na stotine malih zemlji udanih posestnikov, ki bodo osigurali naše gospodarstvo proti krizi za dolgo bodočnost. Najštevilnejši in najboljši stan je najjače vezan z rodno grudo. Veleposestniki, ki so prišli pod agrarno reformo, pa morajo zopet vedeti, da to ne pomeni, da se ne uvažuje njihova pravna vrednost in njihove zasluge, ki so jih pridobili za to državo, temveč podrejuje njihove interese interesom celote. Vzporeja, kako se je delala agrarna reforma pri nas in v drugih državah, baš z ozirom na čuvanje njihovih interesov je najboljši dokaz za to.

V petnajstih urah iz Amerike v Evropo

Hannover, 24. junija. AA. Ameriška letalca Gatty in Post, ki sta startala v Newyorku v torek zjutraj za polet okoli sveta in prispela v torek zvečer v Harbourgrace na Novi Fundlandiji, sta preletela Atlantski ocean in pristala nocoj ob 6.45 v Hannovru. Uro nato sta nadaljevala polet proti Berlinu. Preletela sta Atlantski ocean v manj ko 15 urah in tako potolkla Lindbergov rekord. Zalogo goriva sta obnovila v sredo zjutraj blizu Chestra v Angliji. Ob 2.45 sta nadaljevala polet v Berlin, kjer bosta dobila potne liste in dovoljenje za nadaljevanje poleta v Moskvo, Irkutsk in na Aljasko.

Volilna zmaga angleških konservativcev

London, 24. junija. AA. Pri nadomestnih volitvah v spodnjo zbornico v volilnem okraju Wavertree pri Liverpoolu je bil izvoljen z 18.687 glasovi konservativni kandidat Ronald Cain.

Kandidat delavske stranke je dobil 10.042 glasov.

»Zeppelin na kolesih«

Berlin, 24. junija. AA. Kakor se doznava iz krogov nemških državnih železnic, ni še mislili na to, da bi se uvedla redna vožnja s propelerskim vozom, tako zvanim »Zeppelinom na tračnicah«, čeprav so se dosedanji poskusi dobro obnesli. Te poskuse bodo še nadaljevali.

Samomor bivšega madjarskega boljševiškega komisarja

Bratislava. 24. junija. n. Nocoj se je v Bratislavi obesil Henrik Kalmar, bivši ljudski komisar na Madjarskem za časa komunistične diktature. Kalmar je bil leta 1921 v Budimpešti obsojen na smrt. Ker pa so se med Madjarsko in Rusijo izmenjali politični krivci, je bil izročen Rusiji. Pred kratkim pa se je naselil v Bratislavi.

Rojaki!

Jutri v petek ob 8'40 pride preko Jesenic v Ljubljano 150 naših rojakov iz Amerike, da ta dan otvorijo v Ljubljani svoj I. izseljeniški kongres, kateri se bo nadaljeval v Zagrebu in zaključil v Beogradu.

Prihajajo v imenu vseh naših izseljencev v severni Ameriki. Prihajajo med nas, kri naše krvi, del našega narodnega telesa in naše narodne kulture. Naši so po jeziku, po duši in po srcu. Pred mnogimi leti so morali v tujino, da sebe in družino rešijo pogina. V tujino so nesli dober glas o naši marljivosti, skromnosti in poštenosti; dober glas o vseh naših etičnih vrlinah. Sredi mrzle tujine so vztrajno branili naš dober sloves in jačali naš ugled v tujini. Ti naši rojaki so bili oni, kateri so v času Wilsona vztrajno podčrtali pravico Jugoslovanov po svoji državi. Njih prizadevanja za naše narodne pravice so našla odmev v Wilsonovi politiki in v politiki antante, da so nas uvaževali. Mnogi so žrtvovali vse; na bojnih frontah, zlasti na solunski, so krvaveli za našo svobodo. Izseljenci so ostali dobri Jugoslovani. Njih narodna in državljanska zavest krepko odbija vse poskuse narodnih izdajic, kateri poskušajo v uglednem svetu Amerike izpodkopavati naš narodni in državni ugled. — Prihajajo k nam, da od blizu spoznajo napredek države in njeno krepko življensko silo. Kaj jim moremo dati v znak ljubezni in hvaležnosti? Dajmo jim svoja srca in duše! S cvetjem jih okrasimo, zastave naj jim vihrajo v pozdrav, domača pesem naj jih oduševlja ob prihodu. Korakajo naj skozi množice ljudstva, veselo pozdravljeni od vseh strani.

Pridite k sprejemu, da pokažemo, kako ljubi so nam bratje in sestre, ki se vračajo pod rodni krov, da z nami vred jačajo našo narodno celoto.

NARODNI IZSELJENIŠKI ODBOR.

Grafenauer v Ljubljani

Danes prispe z gorenjskim vlakom ob 12·27 iz Koroške sivolasi voditelj koroških Slovencev, bivši narodni poslanec g. Franc Grafenauer.

Grafenauer, čigar 70-letnico rojstva smo **pred kratkim praznovali tudi v Ljubljani,** živi na svojem domu v Ziljski dolini na Koroškem. Ker se radi bolezni ni mogel osebno udeležiti v njegovo čast prirejenega Grafenauerjevega večera, prihaja zdaj v Ljubljano, da se porazgovori s svojimi prijatelji in se jim zahvali za izkazano ljubezen in pozornost.

Klub koroških Slovencev vabi v Ljubljani živeče koroške rojake, vse čestilce Grafenauerjeve in vse prijatelje naše mile Koroške na neprisiljen prijateljski pomenek drevi ob 20. uri v restavraciji hotela Union.

Delovanje »Kola jugoslovanskih sester« v Trbovljah

Naše sestre Kolašice so pridno na delu že ves mesec. Priredile so Materinski dan v Delavskem domu z lepim sporedom. Z ljubkimi deklamacijami so gojenci otroškega vrtca in učenke dekliške šole v Trbovljah ganile pričujoče matere in vse navzoče do dna duše. — V glasbenih točkah so nastopile ga. županja Voduškova in meščanskošolske učiteljice gdč. Lukanova in Šulerjeva (klavir, violina) ter gg. Rudež in Marin. Nudili so nam glasbeni užitek in nas vsaj za čas iztrgali iz vsakdanjosti. Kritiko o teh točkah bi moral izreči kdo drugi. Mislim pa, da rečem vsem iz srca, če trdim, da smo jih zelo radi poslušali.

Učitelj g. Julij Novak je slavil mater in marsikatero mamico v dvorani ganil do srca. Gdč. Čarga in g. Les sta tudi mnogo pripomogla k pestrosti sporeda. Zaradi neprikladne ure ob 15. sicer obisk ni bil tak, kakor bi bilo želeti, vendar pa je bil gmotni uspeh povoljen, ker je uprava Delavskega doma dala dvorano na razpolago zastonj. Dohodek Materinskega dne bo porabilo Kolo jugoslovanskih sester za obdaritev starih, ubogih in zapuščenih ženic, katere bo obdarilo na Vidov dan popoldne v »stari šoli« na Vodah v prostorih svoje kuhinje. Da pa bo mogoče obdariti čimveč ubožic, so nekatere izmed sester šle na trnjevo pot pobiranja prispevkov od hiše do hiše.

Kdor se odzove njih prošnji, naj pomni, da bo s svojim darom posušil marsikatero solzo, ki kane baš ta dan iz že osušenih oči teh staric. Koliko jih je, ki se na ta dan spominjajo svojih sinov, edine opore na stare dni, ki pa sanjajo sen mrtvih na tej ali oni bojni poljani. Zato pa, odprite srca in roke! Kuhinja deluje izborno po zaslugi njenih dobrotnikov in neumornem delu sester. Bogato je stvarstvo v juniju in polna čudes so kresne noči. Vsaka bilka ima svojo zdravilno moč. Tudi »Kolo jugoslovanskih sester« hoče lajšati in zdraviti ubogim njih gorje in rane — to je društven namen, kajti čim manj gorja, tem močnejša bo Jugoslavija. S.

Dobrega in vrlega bana imamo!«

Dopis iz krajev, kjer je toča opustošila kmetom ves pridelek

Dramlje, 24. junija.

V nedeljo ob 15. uri je ban Dravske banovine g. dr. Drago **Marušič** v spremstvu g. sreskega načelnika in kmet. referenta iz Celja, sreskega načelnika iz Šmarja ter še nekaterih drugih uglednih gospodov sam obiskal občino Dramlje in se na mestu prepričal o grozni elementarni nezgodi, ki je zadela naše ubogo ljudstvo 15. t. m.

Strašno, a obenem zanimivo je naključje, da je tik pred prihodom gori imenovanih gospodov, t. j. med 14. in 15. uro, ponovno divjala grozna nevihta s strašnim nalivom, točo in viharjem ter uničila vse, kar je še ostalo od zadnje katastrofe, kar pa je bilo bore malo. Vihar je podiral drevje, razkrival strehe in tudi več gospodarskih poslopij podrl.

Gosp. ban, zroč na nesrečno bedno in obupano ljudstvo, se je razjokal in tudi drugim gospodom so stopile solze v oči. V svoji velikodušnosti je obljubil, da bo ukrenil vse potrebno, da se bednemu ljudstvu pomore. Najrevnejšim je tudi kar na mestu delil denarne podpore, s svojim tolažilnim govorom jih je bodril k pogumu in vztrajnosti, naj nikar ne obupavajo, kar bi nas privedlo v še večjo nesrečo.

Ljudstvo se mu je za njegove dobrote in tolažilne besede prisrčno zahvaljevalo in po njegovem odhodu vzklikalo: »Dobrega in vrlega bana imamo, Bog ga ohrani še mnoga leta!«

»Razstava grafičnih vajencev

Slavnostna ovtvoritev na Srednji tehniški šoli — 32 odlikovancev

Ljubljana, 24. junija.

Dopoldne ob 11'30 se je vršila na Tehnični srednji šoli otvoritev razstave grafičnih vajencev Dravske banovine. Otoritve so se udeležili poleg zastopnikov oblasti, društev in institucij tudi vajenci iz ljubljanskih tiskarn. V imenu razstavnega odbora je g. **Hrovatin** vse došle goste najprisrčnejše pozdravil, zlasti g. zastopnika bana g. inspektorja Mihajla **Presla**, zastopnika župana g. nadsvetnika **Govekarja**, direktorja trgovske akademije **dr. Pirjevca**, ravnatelja Delavske zbornice g. **Kopača**, predsednika Zveze obrtnih zadrug g. **Rebeka**, zastopnika Zveze faktorjev g. **Štrukla**, zastopnika centralnega naobrazbenega odbora grafičnih delavcev g. **Krašovca**, zastopnika ljubljanske podružnice g. **Dražila** in končno zastopnike podjetij.

Pomeben govor je imel mesto zadržanega predsednika Gremija tiskarnarjev Dravske banovine g. **Albin Prepeluh:**

Častita gospoda!

»Bog blagoslovi črno umetnost!« — Ta zgodovinski pozdrav, ki se je danes vtesnil v teh prostorih že v bistvenem razmahu, prehaja iz črne v pestro umetnost. Pred vojno, navezani na severno in zahodno grafiko (Nemčijo), smo bili Slovenci kljub naši pridnosti zgolj malenkosten pojav na grafičnem področju. Po vojni smo se osamosvojili v naši lepi državi in priznani smo že danes nele od naših srbskih in hrvatskih tovarišev, temveč tudi od drugih držav, ki izjavljajo, da je baš slovenska grafika nekak kažipot sedanje moderne tehnike.

Uprav Dravska banovina je polagala takorekoč temelje sedanje tehnike. Iz običajnega tiska in že obstoječe litografije se je razvil slednjič offsetni tisk, pojavile so se klišarne in bakrotisk, tako da obvladuje danes takozvana črna umetnost vso novejšo pestro tehniko, kar izpričujejo pričujoča razstavna dela.

Ko smo vpeljali najnovejšo tehniko v našo domovino, smo morali pridobivati tudi tej primerno kvalificirano tehniško osobje. Da vzgojimo dober naraščaj, smo namestili nekaj dobrih tujih moči, kar pa napredku naraščaja ni še zadoščalo. Z uvidevnostjo našega pomočništva je ustanovil gremij tkz. gremijalno šolo, ki je šele izpopolnila vrzeli. Naši vzgledni gg. profesorji in pa strokovni učitelji so bili oni vir napredka, ki je omogočil razstavljati našemu naraščaju pričujoča dela.

Tako Gremij tiskarnarjev, kakor SGRJ sta sporazumno uvidela, da je mogoč napredek le tedaj, ako izberemo med reflektanti-učenci zgolj sad, ne pa sleherno bilko, ki se je zatekla k grafiki, iščoč eksistence. Danes se zahteva od vajenca nele, da je dovršil meščansko ali štiri razrede srednje šole — on mora biti tudi dober risar, kar je prvi pogoj za stalen napredek. Nalašč zato določena komisija je odločilna, da izreka svoje mnenje ob vstopu.

Povojna vrzel se danes izpopolnuje tako, da lahko s ponosom gledamo v bodočnost, saj smo baš Slovenci nekaki pijonirji grafike v naši lepi domovini.

Poleg stroja, ki vrši našo novo tehniko, treba tudi gonilnega motorja, duše, in to naj bodo naši sedanji vajenci. Nele zgolj materijalni interesi naj bodo vaš cilj, pač pa naj bodo vaši buditelji tudi idealni motivi.

Čast delu, čast napredku!

Inspektor g. **Mihajlo Presl** je v kratkem pozdravnem govoru izrekel v imenu bana prisrčne čestitke k prireditvi razstavnemu odboru in vajencem. Pohvalil je požrtvovalnost pri vzgoji grafičnega naraščaja in povdaril, da moramo vse, kar smo si pridobili v težkih časih, predati naši mladini. Priporočal je, naj bi se za grafični naraščaj uvedle še posebne nagrade, ki bi vajencem omogočile, da si ogledajo po svetu grafične razstave. G. inspektor se je nato spominjal kraljevega manifesta in delovanja po njegovih intencijah in je končno pozval vse navzoče, da so zaklicali kralju »živio«.

Čestitke prirediteljem in mladini so izrekli še gg. Rebek, Krašovec in Dražil. G. Dražil je tudi izrekel željo, da dobe grafični delavci svojo akademijo.

G. Hrovatin se je zahvalil vodstvu in učiteljskemu zboru grafične nadaljevalne šole, posebno pa profesorjem gg. dr. Pirjevcu, Šantlu in Šubicu za veliko delo in trud, da bi dobili vajenci čim temeljitejšo izobrazbo. Toplo se je zahvalil tudi direktorju **Reisnerju**, ki je dal učne prostore za šolo zastonj na razpolago.

G. Hrovatin je nato bral imena vajencev, ki jim je podelila ocenjevalna komisija nagrade.

Vsi odlikovanci, med katerimi so bili po 3 krat odlikovani: Tomšič, Krošelj, Čeč, Beranek in Pečan, po 2 krat pa: Dvoršak, Jeločnik, Pukl, Lajevec, Turk in Jurkovič, so prejeli **lične diplome.** Nato se je vršil ogled razstave.

Staroupokojenci

Pisec članka »Staroupokojenci« v »Jugoslovanu« z dne 18. junja t. l. se je dobro in upravičeno zavzel za upokojence, prevzete od Avstrije. Natančneje bi bil naj navedel, da za te upokojence velja zdaj tudi v naši državi uzakonjena takozvana rimska konvencija z dne 6. IV. 1922, po kateri pokojnine od Avstrije prevzetih upokojencev ne smejo biti manjše od prejemkov, katere so le-ti dobivali dne 3. XI. 1918 od bivše državne uprave.

Toda naša država ima še drugo vrsto »staroupokojencev«; to so tisti uslužbenci naše države, katere je le-ta ob prevratu prevzela v aktivni službi, a jih potem upokojila pred uradniškim zakonom z dne 31. VII. 1923. Ti jugoslovanski staroupokojenci dobivajo okroglo le polovico ali le tretjino tiste pokojnine, katero določata uradniška zakona z dne 31. VII. 1923, odnosno 31. III. 1931, njih pozneje upokojenim tovarišem.

Tako so odmerjene tudi pokojnine zgoraj uvodoma omenjenim avstrijskim staroupokojencem. Nisem še nikjer slišal ali čital, da bi bile z uradniškim zakonom z dne 31. III. 1931 penzije previsoko določene, to je više nego jih rabijo upokojenci, da morejo sebe in svojce preživljati. Iz tega sledi logični zaključek, da dobivajo po uradniškem zakonu z dne 31. VII. 1923 odnosno pred njim upokojeni uslužbenci za tretjino odnosno za dve tretjini premalo, da torej s temi prejemki ne morejo živeti.

Posledica tega je bila, da so porabili vse, kar so imeli in še zabredli v dolgove. Pravičnost zahteva, da se to razlikovanje med upokojenci, za katero ni nikakega povoda, neha, in da se pokojnine izenačijo, staroupokojencem pa tudi za preteklost na kak način povrne škoda, katera jih je zadela z očitno premajhno pokojnino zaradi takratnih strankarskih razmer. Da je bil državni uslužbenec kratko pred 31. VII. 1923 upokojen, vendar ne more opravičiti, da dobiva le 1 tretjino tiste pokojnine, katero dobiva njegov tovariš iste kategorije, ki je bil v novejšem času upokojen. »Glede na človečanstvo in moralo je država dolžna upokojencu dati tako pokojnino, da je pred skrbmi vsakdanjosti prav tako varen kakor aktivni uslužbenec!«

Dr. Jos. Kronvogel, Črmla.

Prošnja za pomoč po toči v celjskem srezu

Dne 15. junija t. l. je napravila toča v celjskem srezu ogromno škodo. Posebno težko sta prizadeti občini Dramlje in Šmartno v Rožni dolini v celoti ter na nje meječi deli občin Sv. Jurij ob juž. železnici in Velika Pirešica. V tem predelu je nad četrt ure padala suha toča v velikosti oreha do kurjega jajca in **popolnoma uničila** vse poljske pridelke. Škoda je bila uradno ugotovljena na **osem milijonov dinarjev.** Prebivalstvo je tem težje prizadeto, ker je prišla nezgoda tik pred žetvijo. Nad dva tisoč ljudem grozi ne samo skrajna beda, temveč celo lakota, ker nimajo sredstev, s katerimi bi se preživeli do prihodnje žetve, niti nimajo semenskih žit za jesenske posevke. Ker ni mogoče nesreče zadostno omiliti iz javnih sredstev, je treba pomoči tudi od zasebne strani. Radi tega se je ustanovil v Celju odbor za pomoč, ki s tem prosi vse one, ki so blagega srca, naj po svojih močeh prispevajo k omiljenju velike nesreče. Naj ne bo kraja, kjer se ne bi zbiralo za bedne kmetovalce, naj se na nje ne pozabi pri nobeni veselici in prireditvi! Vsak dinar bo hvaležno sprejet. Zbrani prispevki naj se pošljejo na račun odbora Celjski posojilnici v Celju.

Predsednik:
polkovnik **Kostić Vojislav**, komandant 39. pešpolka v Celju, predsednik krajevnega odbora Rdečega križa v Celju.

Trebnje

Reorganizacija TO. Danes je seja prednjaškega zbora. K seji so vabljeni vsi oni, ki so v nedeljo naredili društveni prednjaški izpit. Glavna točka dnevnega reda je reorganizacija društvenega TO glede na izid prednjaških izpitov. Seja vseh strogo obvezna v društvenem lokalu ob pol 20.

Izselitev v Ameriko. Na pogoste prošnje za izselitev v Združene države Sev. Amerike obveščamo vse interesente, da imajo prednost žene in neoženjeni maloletniki, kateri možje ali starši so se izselili v Ameriko zakonito in so tam stalno zaposleni. Iz sreza novomeškega bodo prišle za izselitev v upoštev kvečjem 2—3 osebe, zato ne vlagajte prošenj brez informacij, ker si delate le nepotrebne stroške. Pogoje za izselitev izveste pri sreskem načelstvu.

OKUSNA IN ZDRAVA JE KOLINSKA KAVA!

Slovo priljubljenega prote Jankoviča na Golniku

Je-li kdo na Golniku, ki ga ne pozna! Pet let je redno posečal svoje vernike, katerih je tudi na Golniku mnogo. Pet let tihega in neumornega dela je za njim. V tej kratki dobi si je s svojim izredno milim in ljubeznivim nastopom pridobil srca ne le vseh svojih vernikov, temveč tudi vseh ostalih bolnikov in na meščencev zavoda. Pa saj ni čuda: za vsakega je imel prijazno besedo, vsakemu je prožil roko v pozdrav, vedno je znal svetovati, poučiti, tolažiti itd. po geslu: »Brat mi mio, ma kojevjere bio!« Zato se kar nismo mogli sprijazniti z mislijo, da smo ga imeli pretekli teden zadnjikrat v svoji sredi. V kratkem se bo umaknil v zatišje. Naravno, da se je poslovilne službe božje udeležilo veliko število pacijentov, za čijih skorajšnje ozdravljenje je povzdignil svoj glas k nebu gospod prota Janković poslednji krat na Golniku.

Opoldne pa se je vršilo skupno kosilo, katerega so se udeležili poleg g. prote in gospe soproge vsi predstavniki vodstva in uprave zavoda s primarijem g. dr. Neubauerjem na čelu. Ob tej priliki so bile izmenjane prisrčne poslovilne zdravice. Ob dveh popoldne pa je g. prota Janković burno pozdravljen in obkrožen od številnih svojih vernikov, ki so mu poklonili lepo cvetje v spomin, zapustil zdravilišče. Odšel je, toda v naših srcih ostane zapisan za vedno!

Okrožni obrtniški zbor

Zagorje, 22. junija.

V nedeljo 21. t. m. je priredila Zveza obrtnih društev Dravske banovine v Celju okrožni obrtniški zbor, in sicer ob 10. uri dopoldne v dvorani Sokolskega doma.

Zjutraj so domači obrtniki sprejeli pri dopoldanskih vlakih došle goste, na kar so se skupno podali v Sokolski dom, kjer je zborovanje vodil zvezni predsednik g. Jernej Golčar iz Celja. Sprva je zborovalca toplo pozdravil župan g. Albin Grčar, nato pa še predsednik obrtnega društva g. Ivan Bajcer. Za tem se je prešlo na dnevni red.

G. Drgo Žabkar je predaval o obrtniških organizacijah in stanovski zavesti ter posebno poudarjal potrebo večje stanovske zavesti. O splošnem obrtniškem položaju je izpregovoril g. Josip Rebek iz Ljubljane. Davčna vprašanja v razmerju do obrtništva je razložil g. Jakob Zadravec. Na koncu njegovega predavanja so bili sprejeti tozadevni sklepi. Važno je bilo predavanje g. dr. Josipa Pretnarja iz Ljubljane, ki je govoril o pospeševanju obrta. Končno je govoril še g. Franc Iglič o obrtnem naraščaju in obrtniškem tisku. Vsa predavanja so bila temeljito sestavljena in so jim zborovalci pazno sledili. Obrtniki se zavedajo hudega konkurenčnega boja, v katerem bodo zmagali oni, ki bodo bolj pripravljeni.

Domači obrtniki so zborovanje posetili polno številno, nikakor pa ni bila udeležba dobra iz drugih krajev banovine. Po zborovanju, ki se je zaključilo ob 12. uri, je sledilo kosilo, na kar so naredili obrtniki izlet v bližnje kopališče Medija-Izlake.

Drzen vlom pri belem dnevu

Sv. Križ pri Litiji, 3. junija.

Naselje Mrežnik leži med Ljubežem in Veliko gobo. V Mrežniku ima tudi 60 letna Tomaževa Franca svojo hišico. Dne 22. t. m. je sušila krmo na senožeti streljaj daleč za hišo. Delavci in Tomaževa so opazili, kako se sučeta dva moška okoli hiše. Kar so zagledali vežna vrata odprta. Neznanca sta vlomila ob pol 18. v hišo in pobrala perilo, obleko in denar, tako da je bila Franca ob vse. Ko sta dva izmed delavcev opazila, da neznanca odnašata iz hiše cule, se je začel za njima lov z gnojnimi vilami. Tatovoma je pa uspelo pobegniti v gozd. O tem so bili takoj obveščeni križki orožniki, ki so začeli takoj s komandirjem g. Jakom Karo zasledovati vlomilca ter obvestili tudi sosednji orožniški postaji Polšnico in Litijo.

Razglasi v nemščini — v Hrastniku

Hrastnik, 24. junija.

Neštetokrat smo na tem mestu obsojali ravnanje in vedenje nekih ljudi, ki se menda ne zavedajo, da živimo v Jugoslaviji. Ker vsi opomini nič ne pomagajo, bomo pač primorani, da te zadeve, ki jugoslovansko čutečega človeka bole, obravnavamo javno.

Ne samo da narodna društva prezirajo in omalovažujejo, ampak zopet uvajajo nemščino. Tako že delj časa mirno opazujemo, da »Prostovoljno gasilno društvo steklarne Hrastnik« razglaša vse razglase svojim članom samo v nemškem jeziku. Prepričani smo, da je večine članov materin jezik slovenski in da znajo nemški le za silo, pa vendar trpe nemške razglase.

Nihče bi jim tega ne zameril, če bi člani res ne razumeli slovenski, tako pa tega hlapčevstva ne moremo odobravati, zlasti ne, ker se to godi pri društvu, katerega smoter mora biti naroden in dobrodelen. Narodne malobrižnosti mora biti konec; budno moramo paziti, da Hrastnik ne postane nemški »Kulturboden«.

Celje

* **Vpisovanje v obe mestni šoli** za prvi razred bo v torek 30. t. m. od 9. do 12. ter od 15. do 18. ure. Sprejemali se bodo v šolo predvsem otroci, ki bodo pred 1. septembrom t. l. že dopolnili sedmo leto; mlajši se bodo vpisovali le, če bodo telesno prav dobro razviti in če bo še prostor. Vpisovanje se bo izvajalo samo na podlagi uradnih rojstnih podatkov novincev in novink, kakor tudi dokaza njihove domovinske pristojnosti. Zaradi zakonitih predpisov se bodo sprejemali v obe mestni narodni šoli le tisti otroci, katerih starši stanujejo v mestu. Okoliška mladina se bo vpisala v mestno šolo samo pod pogojem, če je oče državni ali mestni uslužbenec, če si starši prej izposlujejo odpustitve od krajevnega šolskega odbora Celje-okolica in če otroka z izrecnim dovoljenjem nato sprejme mestni krajevni šolski odbor.

* **Vidovdanska služba božja** se bo vršila že v soboto 27. t. m. v župni cerkvi. Službe božje se bo udeležila deputacija Sokolskega društva v kroju.

* **Kres na Starem gradu.** Mrkonjićev steg skavtov v Celju ter trezna mladina sta v torek zvečer zažgala velik kres na Starem gradu. Med pokanjem topičev so se razlegale vesele pesmi s starodavnih razvalin.

* **Nevarne luknje na hodnikih v Razlagovi ulici.** Na trotoarjih v Razlagovi ulici je nekaj lukenj, po 20 cm širokih in četrt metra globokih. Naj se te luknje zadelajo, še preden si bo kdo tam zlomil nogo ter potem od odgovornih činiteljev zahteval odškodnino.

* **Polovična vožnja na Sokolski zlet v Celju.** Ministrstvo za promet je dovolilo vsem udeležencem Sokolskega zleta v Celju od 27. do 30. junija 50 odstotkov popusta na vseh progah v območju ljubljanske ter zagrebške železniške direkcije.

* **Strelska družina javlja,** da se napovedano streljanje na strelišču v Pečovniku zaradi praznika Vidovega dne ne bo vršilo v nedeljo 28. t. m., temveč šele v nedeljo 5. julija ter v nedeljo 12. julija, vsakokrat od 15. dalje.

* **Nezgode kolesarja.** Včeraj dopoldne je mizarski pomočnik Vihar Albert v Ljubnem padel s kolesa in se nevarno poškodoval na glavi. Spravili so ga v celjsko javno bolnišnico.

* **Izgube in najdbe.** 18. t. m. je bila v mestu izgubljena srebrna zapestna ura, vredna 300 Din; 22. t. m. je bila v mestu izgubljena črna usnjena listnica z denarjem. Najditelji naj oddajo stvari na policiji. — Najdena je bila zlata ženska zapestnica; dobi se pri sobarici hotela »Evrope«; v Zavodni sta bila najdena bencinska cev ter razplinjevalec; dobi se na policiji.

* **V znamenju brezposelnosti.** Včeraj zjutraj se je pripeljal z brzovlakom v Celje brezposelni mesarski pomočnik J. Josip iz Maribora. Ker se je peljal brez voznega listka, je bil izročen policiji. Pravi, da je brez sredstev in da je šel iskat dela.

Nosečim ženam in mladim materam pomore naravna **»Franz Josefova«** grenčica do urejenega želodca in črevesja. Glavni zastopniki modernega zdravilstva za ženske bolezni so preizkusili, da **»Franz Josefova«** voda v največjih slučajih učinkuje hitro, sigurno in brez bolečin. **»Franz Josefova«** grenčica se dobi v vseh lekarnah, drogerijah in specerijskih trgovinah. 471

Šoštanj

Občni zbor. Olepševalno in tujskoprometno društvo v Šoštanju ima svoj redni občni zbor v sredo 24. t. m. ob pol osmih zvečer v gornjih prostorih gostilne Ivanke Rajšter.

Vlom. Ko sta se nahajala Jakob Kolšek p. d. Nacetov Jaka v Št. Andražu pri Velenju in njegova žena pri jutranjem opravilu v domači cerkvi, je neznan tat s sekiro vlomil v njuno stanovanje, razbil dvojna kuhinjska vrata ter odnesel blago s podlago, že prikrojeno za moške hlače in telovnik, črno usnjato listnico, britev, ogledalo in 4 moške srebrne ure, ki so jih imele stranke pri Kolšku v popravilu. Tatvine je osumljen neki moški srednjih let in postave, s svetlimi lasmi in angleško pristriženimi brki, ki se je že večkrat klatil v tem kraju in se izdajal za Matijo Askerta iz Libeliške gore pri Dravogradu ter se je dal pri Kolšku že striči. Na vratu ima močno brazgotino od levega ušesa proti goltancu. Kakor se je poizvedelo, je njegovo pravo ime Anton Gorišek, ki je bil svoj čas kot hlapec zaposlen pri Josipu Otu p. d. Askert, pos. v Libeliški gori in s katerim lažnim imenom se je tat izdajal. Za njim je uvedeno zasledovanje.

Nova obrt v Šoštanju. Fr. Guzelj je otvoril v Šoštanju v Cerovškovi hiši na Glavnem trgu kjer je bila svoj čas poslovalnica OUZD, mehanično delavnico in popravljalnico.

Iz Dravske banovine

d **Izpite za rezervne konjeniške podporočnike** so na redili gg. Gregorič C. Danilo, Rant A. Elko, Tišina J. Fran, Maček M. Fridrih Mirko, Funk J. Hinko, Govedič F. Eugen in Nosavec M. Martin. Čestitamo!

d **Na zagrebški univerzi je diplomiral** dne 23. junija t. l. za gozdarskega inženerja g. Nazarij Purger, rodom iz Istre. Čestitamo!

■ **VPIS V JUGOSLOVANSKI AKADEMSKI KLUB. Radi nenadnih zaprek se vrši vpis za tiste, ki hočejo imeti legitimacijo še za te počitnice, samo še danes od 10.—12. ure in od 17.—19. ure. — Jug. ak. klub, sekcija Ljubljana.**

d **Sokolsko društvo Borovnica** bo proslavilo 5. julija t. l. 20-letnico obstoja in bo ob tej priliki razvilo novi društveni prapor. Bratska društva naprošamo, da pomagajo čim slovesneje obhajati ta praznik obmejnega društva. Prinesite prapore, da se pobratijo z benjaminom. Nagradite 20-letni boj in trud s številnim obiskom. — Zdravo!

d **Svečina.** Za Vidovdan priredi tukajšnja šolska mladina v zvezi s proslavo veliko veselico. Predpoldne bodo v šoli razstavljeni izdelki otrok, popoldne ob 15. uri pa se vrši veselica v prostorih starega gradu, kjer bodo naši malčki pokazali svoje gledališke zmožnosti v več igricah, deklamacijah, petju in dvogovorih. Čisti dobiček je namenjen za izpopolnitev naše male obmejne knjižnice, katere se tukajšnje ljudstvo v obilnem številu poslužuje; zato se vabijo vsi prijatelji naše severne meje k naši prireditvi. Pomagajte nam malim čuvarjem, zato pridite v nedeljo v Svečino. — Vaši malčki.

Obledele obleke barva v različnih barvah in plisira tovarna **Jos. Reich.** 398-2

Ljubljana

Mestna občina razobesi ob prihodu ameriških rojakov v petek 26. t. m. na svojih poslopjih državne zastave. Vabim vse someščane, da okrase hiše in okna z zastavami v pozdrav našim rojakom. Obenem vabim vse someščane, da razobesijo zastave na Vidov dan 28. t. m.

Župan dr. Dinko Puc.

■ **Poziv gg. delodajalcem!** Narodni izseljeniški odbor prosi gg. delodajalce, da dajo svojim nameščencem-pevcem v petek dopoldne od 8. do 11. ure prosto radi sodelovanja pri sprejemu ameriških izletnikov. Banska uprava in mestna občina so za to priliko tudi dali svojim nameščencem-pevcem prosto.

■ **Obsipajte Amerikance s cvetjem!** Stanovalce v hišah na Dunajski cesti, Tavčarjevi ulici in Miklošičevi cesti prosimo, da pripravijo cvetje, s katerim naj obsipajo v petek zjutraj ameriške izletnike, ki bodo šli po teh ulicah v sprevodu na kongres.

■ **Slavnost odkritja Jenkove in Borštnikove spominske plošče.** Vsa društva naj se udeleže svečanega odkritja spominskih plošč v nedeljo 28. t. m. Opozarjamo, da morajo biti v Cerkljah točno ob 2. uri popoldne. Društva naj se zbero na Vavknovem-Lapajnetovem vrtu, kjer se bo zbiral sprevod.

■ **Trgovine v ponedeljek** 29. t. m. na praznik sv. Petra in Pavla bodo po sklepu širše seje gremija trgovcev v Ljubljani ves dan zaprte. Glede na prihod ameriških izletnikov v Ljubljano in poziv narodnega izseljeniškega odbora priporoča gremij vsem gg. šefom, da dajo po možnosti svojim nastavljencem v petek 26. t. m. 2 uri prosto, da se morejo udeležiti sprejema ameriških rojakov. — Načelstvo.

■ **Domovinski urad** ljubljanskega mestnega načelstva bo v petek in soboto, 26. in 27. t. m. zaradi snaženja zaprt.

■ **Sokol I. v Ljubljani** priredi ob sodelovanju godbenega in prireditvenega odseka v soboto ob 20. uri svoj prvi članski večer. Sodeluje naša godba na pihala, pa tudi v ostalem oziru bo vse preskrbljeno. Vabimo brate in sestre vseh ljubljanskih društev, da pridejo malo posedeti v bratski krog. Vstopnine ni.

■ **Ljubljanski Sokol** sporoča svojemu članstvu pretužno vest, da je preminul naš najboljši brat in vzoren Sokol br. **Dorče Rovan.** Članstvo ga bo težko pogrešalo, saj se je dolgo vrsto let udeleževal dela v telovadnici. Priljubljenega brata spremimo na poslednji poti in mu izkažemo bratsko ljubav s tem, da se vsi udeležimo pogreba v svečanem kroju, ki bo danes ob pol 6. uri popoldne. Zbiranje članstva v Narodnem domu ob 5. uri. Zdravo! — Odbor.

■ **Na državnem osrednjem zavodu za ženski domači obrt v Ljubljani, Novi trg št. 4, I. nadst.** se vrši vpisovanje gojenk in hospitantk dne 30. junija 1931 od 8.—12. ure dopoldne. Na zavodu se poučujejo sledeče tehnike: klekljane čipke, šivane čipke, belo in pisano vezenje, toledo, file, biserna dela, konfekcijoniranje, gobelin in tkanje. Redne gojenke se sprejemajo po dopolnjenem 14. letu. Podrobne informacije na zavodu.

■ **Promenadni koncert nar. žel. glasb. društva »Sloge«** bo v Zvezdi danes ob 20. uri. Koncert bo le ob lepem vremenu.

■ **Omladinski klub »Južnoslovanska Iskra« v Ljubljani** pozivlja svoje člane kakor tudi druge prijatelje našega pokreta na sestanek na večer pred Vidovim dnem v soboto 27. t. m. ob 20. uri v svojih društvenih prostorih hotela »Tivoli« II. nadstr. **Pridite polnoštevilno!**

■ **Poseben krajevni odbor Jadranske Straže za mesto Ljubljano** se bo ustanovil na občnem zboru, ki se bo vršil v prostorih restavracije »Zvezda« v ponedeljek 6. julija t. l. ob pol 21. uri. Vsi člani in prijatelji Jadranske Straže se vljudno vabijo, da se tega ustanovnega občnega zbora udeleže.

■ **III. delavski prosvetni večer v soboto** 27. junija t. l. ob 20. uri, ki ga priredita »Zarja« in »Svoboda« v dvorani Delavske zbornice, bo, sodeč po programu, prav zanimiv. Solospeve bosta pela baritonista konservatorista g. Drago Žagar in g. Drago Burger. Sopranistka ga. Štefanija Vukova pa solospeve v ruščini, poljščini in slovenščini. Gg. Brdnik, Raubar in Korošec zaigrajo solo na gozdni rog, klarinet in pozavno. Godba »Zarja« pa nastopi pod vodstvom svojega kapelnika g. Fr. Dolinarja z orkestrom in kvintetom. Koncert se bo predajal tudi po radiu. Vstop prost.

■ **Mestno knjigovodstvo in blagajna** za stranke ne bo uradovala 26. in 27. junija zaradi čiščenja uradnih prostorov.

■ **»MOTOH« KAVA DNEVNO SVEŽA!**

■ **Kdor hoče zabave in razvedrila,** naj poseti žegnanjsko veselico, katero priredi v nedeljo dne 28. t. m. ob 16. uri popoldne pevsko društvo »Krakov-Trnovo« v gostilni Kolezija poleg Hribarjevega gaja. 1510

■ **Obleke** najnovejšega kroja pri **»Gentlemen«** Miklošičeva 18. Angleško blago v zalogi. — 1498

■ **Pet novih tramvajskih voz dospelo.** Včeraj so bili delavci Turkove špedicije ves dan zaposleni s transportom petih novih tramvajskih voz, ki so dospeli ponoči iz tovarne vagonov v Brodu ob Savi. Novi vozovi, ki so prav tako lično izdelani, kot so oni, ki so že v obratu na progi glavna pošta — Šiška, imajo št. 20 do 24. Otvoritev nove proge glavna pošta — Vič bo že v soboto, zato zelo hite z zadnjimi deli na tej progi.

■ **Iz bolnišnice.** Obe roki si je zlomila 27-letna žena posestnika iz Horjula Šmarjeta Rožman. V torek zvečer so pripeljali domov visoko naložen voz sena. Šmarjeta je skočila z voza tako neprevidno, da je padla in si zlomila obe roki. — Z vlaka je padel včeraj 55-letni Žbogar Štefan, progovni delavec direkcije državnih železnic na dolenjskem kolodvoru. Padec je bil tako močan, da je revež dobil težke notranje poškodbe. — Rudarjeva žena Avsenak Roza iz Hrastnika se je odpravila v torek na polje po solato. Med potjo je nenadoma zagledala velikega modrasa in se ga je tako prestrašila, da je padla vznak in si zlomila desno roko. — 8-letnega sina delavca Stanka Hočevarja iz Nevel pri Kamniku je včeraj opoldne vgriznil pes v spolovila. Ubogega Stanka so takoj prepeljali v ljubljansko bolnico.

■ **Razburljiv prizor v Zvezdi.** V Zvezdi je imel predsinočnjim brezposelni delavec Novak iz Šiške »nagovor« na občinstvo. Ko ga je stražnik hotel prijeti, ga je Novak v družbi več svojih tovarišev podrl na tla. Stražniku bi trda predla, če mu ne bi prišel na pomoč tovariš. S težavo sta nato Novaka obvladala in ga aretirala. Pri aretaciji je prišlo do obžalovanja vrednih izpadov občinstva proti stražnikoma. Nekateri le preveč vneti mimoidoči so se začeli vnemati za aretiranca in ovirati stražnika pri njunem službenem opravilu. Vsi ti bodo sedaj imeli opravka s policijo.

■ **Ogenj v podstrešju.** Dimnikarski poslovodja Franc Jug in pomočnik Franc Frmantin, oba zaposlena pri Mariji Fritzovi v Kapiteljski ulici št. 3, sta v dopoldanskih urah pri Antonu Dežmanu na Ambroževem trgu št. 10 izžigala dimnik. Ko sta se popoldne ob 15·30 vračala proti Ambroževemu trgu, sta iznenada opazila, da se iz podstrešnega okna pri Dežmanu vali gost dim. Takoj sta odhitela na lice mesta in ko sta ogenj za silo pogasila, sta ugotovila, da je stena dimnika razpokana in da so iskre iz špranj vžgale trohleni tram — nosilec krova ob steni dimnika. Poklicani gasilci so prispeli z brizgalno, a jim ni bilo treba gasiti, ker je bil ogenj že udušen.

■ **Radi kaljenja nočnega miru** je policija prejela novih 14 prijav. Nekateri pijanci so brez vsakega povoda izzivali in nadlegovali mimoidoče, drugi pa kričali in končno obležali na ulicah. Radi kaljenja nočnega miru je bilo naznanjenih tudi več — gostilničarjev.

■ **Policijska racija.** Včeraj dopoldne je policija izvršila v Zvezdi racijo. V »zelenem Henriku« so štirikrat prepeljali na upravo policije na Bleiweisovi cesti okoli 50 postopačev. Te postopače so včeraj ves popoldan zasliševali in jih nekaj izpustili, nekaj pa pridržali v zaporih. Upati je, da bo imela Ljubljana sedaj vsaj teden dni mir pred postopači v Zvezdi.

■ **Navihani cigani.** Čevljar Franc Dolinar z Brda je prijavil policiji, da sta ga med 12. in 13. uro obiskala neki cigan in ciganka in ga prosila, da bi šel z ženo za botra njunemu novorojenčku. Dolinar jima je dejal, da jima prav rad ustreže, nakar sta se odstranila. Po njunem odhodu pa je Dolinar presenečen ugotovil, da mu je zmanjkalo 90 Din, ki jih je imel na kuhinjski kredenci.

■ **Zopet kolo ukradeno.** Iz veže gostilne pri Trigelnu na Glincah je bilo ukradeno kolo kleparju Francu Košenini. Kolo je bilo vredno 1000 dinarjev.

■ **Tatvina obleke.** Marija Kervina, vdova, delavka, stanujoča na Glincah, je prijavila policiji, da ji je samski tesar Miha G. ukradel več kosov obleke v skupni vrednosti 160 Din in da ji je ostal dolžan na stanarini 150 Din. G. je z ukradeno obleko pobegnil neznanokam.

Maribor

m **Trgovine v ponedeljek.** Na praznik v ponedeljek 29. t. m. bodo trgovine v Mariboru ves dan zaprte.

m **Prvi obisk poljskih pevcev v Mariboru.** V torek je Maribor prvič pazdravil v svoji sredini poljske pevce. Člani krakovskega zbora »Echo« so dospeli na glavni kolodvor s popoldanskim ljubljanskim brzovlakom, kjer jih je sprejela precej velika množica občinstva. V imenu mariborskih pevcev jih je pozdravil predsednik pevskega zbora Glasbene Matice g. Arnuš, v imenu snujoče se Poljsko-jugoslovanke lige v poljščini g. Crnek, zahvalil pa se je za pozdrave podpredsednik zbora »Echo« g. Borowinski. Po prihodu so si poljski bratje ogledali mesto in Mariborski otok, zvečer pa so nastopili v Narodnem gledališču, ki je pa bilo na žalost preslabo zasedeno. Pokazalo se je ponovno, da poletni čas ni za koncerte, posebno ne v zaprtih prostorih. Zbor, ki je prejel palmovo vejo in in cvetje, je v polni meri izpričal upravičenost svojega slovesa. Po nastopu je bila v hotelu »Orel« zakuska, nato pa so bratje Poljaki z najlepšimi vtisi zapustili našo državo in se preko Avstrije in Češkoslovaške odpeljali domov.

m **Diplomski izpit** češke visoke tekstilne šole v Brnu je te dni napravil Mariborčan Boris **Bertot.** Čestitamo!

m **Kje bi se preskrbel s špiritom in kisom za vlaganje?** Samo pri tvrdki **Jakob Perhavec,** Gosposka ulica 9. 1492

Obleke moške, otroške, čevlji, nogavice, solidno pri JAKOBU LAHU, Maribor. 1182

m **Potovanje novih učiteljic v Srbijo.** Pod vodstvom prof. Mlakarja bodo prihodnji teden odpotovale absolventinje državnega ženskega učiteljišča na ekskurzijo v Srbijo. V Topoli bodo položile trnjev venec na grob kralja Petra I. Osvoboditelja.

m **Odkritje spomenika padlim vojakom.** V nedeljo 5. julija bo v Slivnici slovesno odkritje spomenika v svetovni vojni padlim domačinom.

m **Pijte original »CHABESO«.** 1114

m **Moderne kopalne obleke in kopalne čevlje itd. — H. J. Turad, Aleksandrova c. 7.** 1411

m **Radi kvalitete in cene — samo »Karo čevlje!«** 985

Klobuke, perilo, kravate nudi ugodno JAKOB LAH, Maribor. 1184

m **Kongres jugoslovanskih profesorjev v Mariboru.** V dneh 6., 7. in 8. julija bo tu letošnji kongres jugoslovanskih profesorjev, katerega se bo udeležilo krog 300 do 400 članov iz vse Jugoslavije. O priliki kongresa bo v prostorih klasične gimnazije posebna razstava, ki naj pokaže razvoj in vse zanimivosti Maribora. Obenem bo priredil razstavo svojih del tudi akademski slikar profesor Kos. Otvorjena bo v nedeljo, dne 5. julija dopoldne. Po kongresu si bodo delegati ogledali slovenska letovišča in drugi zanimivosti.

Sokolstvo

Krasen zaključek savezne prednjaške šole članic na Taboru

Ljubljana, 25. junija.

Kot zaključek 6-mesečne prednjaške šole članic, se je vršila snoči ob pol 19. na letnem telovadišču na Taboru izredno uspela javna telovadba. Kljub temu, da je občinstvo zaznalo za javni nastop šele včeraj, je bil obisk zelo lep. Glavna tribuna je bila gosto zasedena od občinstva. Javni telovadbi so prisostvovali zastopnik komandanta divizije podpolkovnik 40. pešpolka brat Rudolf **Knez,** za mestno občino brat dr. Riko **Fuks** in brat **Likozar,** dalje prvi podstarosta saveza SKJ brat **Gangl,** načelnik brat **Bajželj,** načelnica sestra **Skalarjeva,** župni načelnik brat **Vrhovec,** tajnik brat **Flegar** ter zastopniki vseh ljubljanskih in okoliških sokolskih društev.

Javni nastop so vodile sestre predavateljice Trdinova, Jugova, Vakseljeva in Bajželjeva. — Nastop članic-tečajnic je pokazal, da so si v polletnem tečaju pridobile veliko znanja na polju telesne vzgoje. S svojimi vajami so pokazale ves Tyršev telovadni sistem od prostih vaj, orodne telovadbe do iger. Vse točke, ki jih je bilo devet, so bile zelo vestno pripravljene in dobro izvedene. Kot zaključek nam je 22 članic zaplesalo najrazličnejša narodna kola, ki jih je spremljala na orglice »ga. iz Niša« (sestra Ivković), kakor so jo tečajnice nazivale. Občinstvo se je izredno zabavalo in pri odhodu iz telovadišča prirejalo telovadkam-plesalkam viharne ovacije.

Zvečer so se tečajnice zbrale k prijateljskemu večeru v hotelu Bellevue, kjer je bilo izrečenih več prisrčnih napitnic in govorov. — Podrobnejše poročilo o posameznih telovadnih točkah priobčimo prihodnjič. Sestram tečajnicam želimo pri njihovem bodočem sokolskem delu obilo uspehov. Zdravo!

Sokolska župa Ljubljana. Vse članstvo ljubljanskih in okol. društev pozivamo, naj se udeleži v čim večjem številu v kroju sprejema naših rojakov iz Amerike, ki pridejo v Ljubljano v petek 26. t. m. ob 8'40 dopoldne z jeseniškim brzovlakom. Po sprejemu bo odhod po mestu z godbo Sokola I. na čelu. Zbirališče članstva v kroju je ob 8'15 dopoldne pred carinarnico na koncu Resljeve in Masarykove ceste. Prosimo mnogoštevilne udeležbe.

Sokolska župa Ljubljana. Obveščamo vse članstvo — udeležnike sokolskega zleta **v Splitu, da** odide skupni transport iz Ljubljane v petek 26. t. m. ob 17'50 z rednim splitskim brzovlakom preko Zagreba in Karlovca in prispemo v Split v soboto 27. t. m. ob 7'35. **Za** udeležnike sta rezervirana dva vagona. **Za** udeležnike ob progi Ljubljana—Novo mesto—Karlovac je rezerviran 1 vagon pri vlaku, ki odhaja istega dne iz Ljubljane gl. kol. ob 16'15, ki se nato priključi na naš redni brzovlak. Članstvo ponovno opozarjamo, naj vzame seboj slavnostni kroj.

Bratu Dorčetu Rovanu v slovo

Ljubljana, 25. junija.

Neizprosna smrt je zopet iztrgala iz vrst Ljubljanskega Sokola nadvse zvestega in požrtvovalnega člana brata Dorčeta **Rovana**. Pokojni brat Dorče je bil eden izmed prvovrstnih telovadcev na orodju, zlasti na drogu. Že v zgodnji mladosti je vstopil kot naraščajnik v Sokola na Goriškem in je kmalu zaslovel kot izvrsten telovadec in tekmovalec. Na neštetih zletih in tekmah je vzbujal s svojimi precizno izvedenimi vajami splošno občudovanje. Po vojni je prišel v Ljubljano in njegova prva pot je bila v Sokolsko telovadnico v Narodnem domu. Z vso ljubeznijo se je oklenil dela v telovadnici, pomagal povsod, kjerkoli je bilo potrebno. V prednjaškem zboru Ljubljanskega Sokola je zavzemal odlično mesto, vodil je vrste članov in naraščaja. Na inicijativo bratov Ambrožiča, Šumija, Pogačnika in drugih se je pri Ljubljanskem Sokolu izvežbala vzorna vrsta, v kateri je bil tudi pokojni brat Dorče, ki je na vseh javnih nastopih in zletih vzbujala občo pozornost in priznanje. Prvič smo ga videli nastopiti pri prvi javni telovadbi Ljubljanskega Sokola 31. avgusta 1919 na prostoru SK Ilirije. S svojimi vrhunskimi vajami na drogu, zlasti pa drznimi odskoki je takoj vzbudil zanimanje občinstva. Njegovo največje veselje pa je bilo, ko je nastopil na Vidovdan leta 1920 pred tedanjim regentom, danes našim kraljem.

V zadnjem času se radi bolezni in prezaposlenosti v svojem poklicu ni mogel več aktivno udeleževati sokolskega dela, prihajal je pa vedno rad med svoje brate in z zanimanjem sledil razvoju Sokolstva. Kako izvrsten telovadec je bil pokojni brat Dorče nam dokazuje, da je še v svoji bolzeni pokazal na tem ali onem orodju kakšno težjo prvino mlajšim ali celo dolgoletnim telovadcem.

Danes popoldne bomo spremili pokojnega brata Dorčeta na njegovi zadnji poti k večnemu počitku. Spremljalo ga bo članstvo Ljubljanskega Sokola s praporom, kateremu je ostal zvest do svoje prezgodnje smrti.

Brat Dorče Rovan, počivaj mirno v ljubljeni domači zemlji; Sokoli, Tvoji bratje pa Ti kličemo ob odprti gomili svoj iskreni sokolski: Zdravo! — J. H.

Elektrifikacija Medije-Izlak

Medija-Izlake, 24. junija.

Že nekaj let smo študirali ter iskali možnosti, da elektrificiramo tudi naš kraj, dasi ni industrijsko razvit, pač pa ima vse pogoje za razvoj tujskega prometa, posebno še glede na lepo urejeno termalno kopališče. Prvotni načrt, da bi se Medije elektrificirale obenem z Lokami pri Zagorju ob Savi, se je pokazal glede na oddaljenost kraja predrag in nerentabilen. Novi, cenejši in hitrejši načrt je pa, da se sklene pogodba za dobavo toka od električne centrale antimonske družbe »Trojana«.

To podjetje je pripravljeno nam pomagati in smo zato izvolili pripravljalni odbor, da uredi vse priprave za ustanovitev električne zadruge.

V pripravljalni odbor so bili izvoljeni: dr. Mirko **Pretner**, ravnatelj združbe »Trojana« kot načelnik, Ivan **Kavčič**, šol. upr. tajnik, **Osolnik** Franc, župni upravitelj, blagajnik in pa kot odbornika gg. **Bleiweis** Franc, trgovec in **Hribar** Rudolf, posestnik.

Po izvršenih pripravah bo sklican ustanovni občni zbor zadruge, na kar bomo prosili za gradbeno dovoljenje in razpisali delo za napeljavo. Dosedaj je določenih nad dvesto žarnic, ako pa se za napeljavo električe v hišo zanima še kak neprijavljen okoličan, naj se javi pri pripravljalnem odboru, da more ta take inštalacije določiti v načrtu glede na jakost daljnovoda.

Potovanje po zvezdi večernici

115.

Na bregu nekega precej velikega močvirnega ribnika so naši prijatelji prenočili. Preden so legli k počitku, so opazovali še kenguruje ali klokane, kako so v družinah priskakali preko pustinje, napili se hladilne vode in potem nadaljevali svojo čudno pot. Vendar so bili ti kenguruji le malo podobni avstralskim in mnogo večji od njih.

K današnji otvoritvi razstave na Tehnični srednji šoli

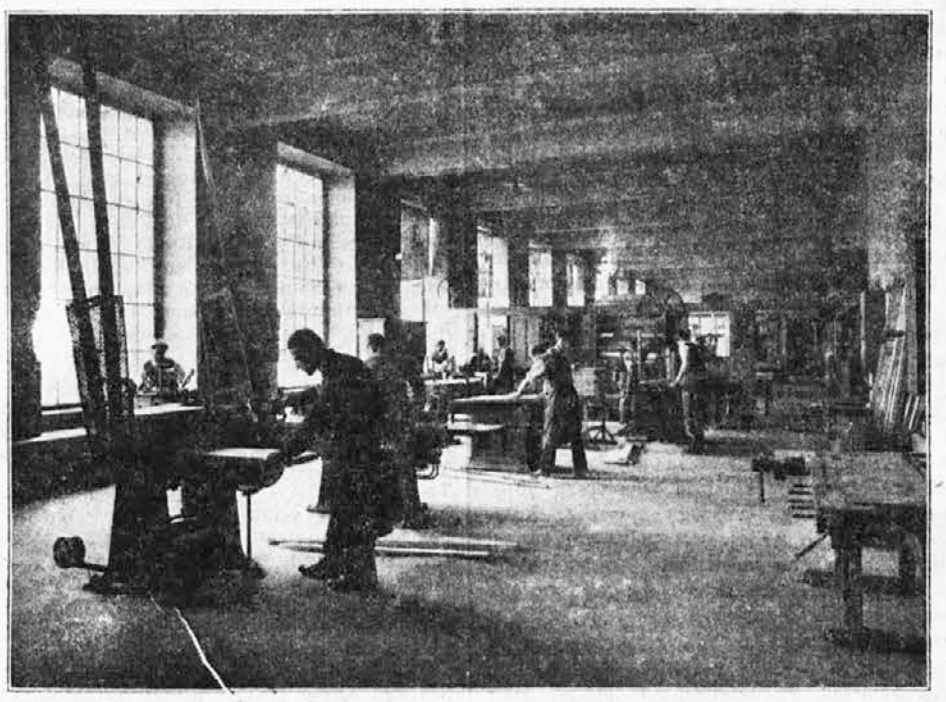

Mizarska delavnica.

Ljubljana, 24. junija.

Tehnična srednja šola slavi ob zaključku letošnjega šolskega leta več jubilejev, ki jih bo praznovala z impozantno jubilejno šolsko razstavo od 25. do 28. t. m. Razstava se bo otvorila na svečan način danes ob 10. dopoldne.

Razstava obsega več dvoran, v katerih je razstavljenega toliko bogastva, da je prav, da je izdala šola majhen vodič. Danes se omejujemo le na popis razstavljenih predmetov v poedinih dvoranah.

V mezzaninu, v dvorani št. 11 so razstavljene strokovne risbe strojnega in elektrotehniškega odseka, dalje delavniški izdelki strojne in elektrotehniške delovodske šole in strojnega in elektrotehniškega odseka. Razstavljeni so samo taki izdelki, ki so jih gojenci sami izdelali.

V I. nadstropju v dvorani št. 5 so razstavljene strokovne in prostoročne risbe in razni ročni izdelki kiparske in rezbarske, keramiške, graverske in zlatarske šole. Kiparstvo poučuje, kakor znano, kipar g. Bernekar, rezbarstvo pa slikar in kipar g. Kralj. Pozornost vzbujajo zlasti izdelki graverske šole, kjer poučuje strokovni učitelj g. Užnik. Ta šola nam je bila še prav posebno potrebna. Iz nje bodo izšli prvi naši kvalificirani graverji.

V sobi št. 5 so razstavljene strokovne risbe in delavniški izdelki mizarske in strugarske delovodske šole. V dvorani št. 10 in kabinetu št. 15 pa prostoročne in strokovne risbe in ročni izdelki ženske obrtne šole, oddelkov za šivanje perila, izdelovanje oblek in vezenja.

V sobi št. 17 je razstavljena oprava za pisarno ministrstva trgovine in industrije v Beogradu. Opravo, obstoječo iz pisalne mize, manjše mizice, z dvema enakima in z eno manjšo omaro in s klubsko garnituro je izdelala po načrtih profesorja Gojmira Antona Kosa mizarska in strugarska delovodska šola.

V dvorani št. 16 in 18 so razstavljene strokovne in prostoročne risbe arhitektonsko gradbenega in geometerskega odseka kakor tudi gradbene delovodske šole.

Zavod je izdal ob zaključku šolskega leta »Izvestje« z več zelo zanimivimi članki. Direktor Reisner je prispeval članek »Ob 20-letnici obrtne šole v Ljubljani«. Članek je opremljen z več slikami. Zanimiv pogled nudi v zavodovo delovanje članek »Zavod in absolventi«. Profesor Saša Šantel je napisal članek o profesorju Alojziju Repiču, ob upokojitvi tega nestorja slovenskih kiparjev.

Opozarjamo našo javnost, da je vstop na razstavo vsakomur prost.

Samomor nesrečno zaljubljenega fanta

Ker ga dekle ni več maralo, se je zastrupil z mišnico

Marenberg, 22. junija.

V nedeljo 21. t. m. se je že v zgodnjih jutranjih urah, ko so šli ljudje k jutranji službi božji, raznesla po trgu vest, da se je zastrupil Alojz Rajšp, rojen v Vurbergu, pristojen v Jakobski dol. Bil je konjski hlapec pri usnjarju in posestniku Mihu Moškonu v Marenbergu.

Že nekaj časa je kazal hlapec Alojz Rajšp znake nervoznosti in raztresenosti. Toda za vzrokom ni nihče izpraševal. Danes zjutraj pa ga ni bilo dolgo na izpregled, tudi v hišo ga ni bilo, kakor po navadi. Domači so ga pričeli iskati. Slednjič so ga našli na vozu, ki je bil poln sena, že mrtvega. Takoj so obvestili varnostne organe ter domačega zdravnika, ki pa je ugotovil smrt.

Ugotovili so, da se je Rajšp zastrupil z arzenikom. Prepeljali so ga v trško mrtvašnico.

Alojz Rajšp je imel že dalje časa ljubavno razmerje z deklo Š. M., ki mu je tudi vračala ljubezen. Zadnje čase pa sta se nekaj sprla ter ni bilo več med njima skladnosti. Pokazala mu je tudi očitno, da ga ne mara več. To pa je nesrečnega, komaj 27 let starega mladeniča tako potrlo, da je segel po najskrajnejšem, ker ni mogel preboleti te srčne rane.

Tukajšnje ljudstvo, posebno pa konjarji, imajo navado, če je le mogoče, da dobe kje arzenik ali kakor oni pravijo »mišnico«, ki jo potem polagajo navadno konjem, da so lepše rejeni in bolj iskri. Tudi Rajšp je moral dobiti nekje mišnico, ki pa jo je namesto konjev zaužil sam ter tako tragično preminul.

Novo mesto

Nogometna tekma med karlovškim prvakom SK Viktorijo in novomeškim SK Elanom je po ljuti borbi v nedeljo popoldne izpadla z rezultatom 5 : 4 v korist Karlovčanom, kakoršen poraz pa je našim Elanarjem le v čast.

Nesreče. Posebno so se spravile na naše malčke. V Novem mestu je padel z visokega zidu šolarček Feri Buk, sinček predsednika Olepševalnega društva, ter se po glavi občutno potolkel. Vendar je ostal v domači oskrbi. — Na slabšem sta dva njegova mladostna vrstnika, ki sta morala oba v kandijsko bolnico. Prvi je sedemletni Alfonz Murn iz Sem pri Ajdovcu. Padel je s črešnje ter si nalomil levo roko. Drugi je dninarjev sin Ivan Štalcer iz Toplega vrha pri Črmošnjicah. Ta se je prevrnil na lepem na domačem dvorišču in si zlomil levo roko v zapestju.. — V Cirkniku pri Mirni je gnal posestnikov sin Anton Grden konja na vodo. Lagodno je sedel na njem, nenadno pa se je konj otresel in zdirjal, preplašen po ubadovih pikih, Tone pa se je pobiral po tleh, kar pa se mu ni posrečilo. Počila mu je kost v levem stegnu. Moral je v bolnico, kot tudi brezposelni rudar Ivan Zorc iz Malkovca pri Tržiču. Mirno se je vračal v mraku domov, pa so ga neznanci napadli ter mu prizadejali večje poškodbe, osobito po glavi.

Zvočni kino dobimo še letos v naše mesto. Na sinočnjem izrednem občnem zboru sokolskega društva se je odboru dovolil kredit v višini 220.000 Din za popravo Sokolskega doma in adaptacijo potrebnih prostorov za napravo zvočnega kinematografa. Pa bo naša metropola spet za novo točko privlačnejša!

Na Gorjancih se še vedno kadi, vedno še tli in tudi gori lesna masa, vendar je ukrenjeno vse, da se ogenj ne bo razširil.

Šmartno pri Litiji

Posledice toče. Župan g. Ernest Drčar si je v ponedeljek ogledal z občinskimi možmi vse kraje, prizadete po toči. Če greš skozi te vasi, ti nudi polje žalostno sliko. Tudi ceste so razorane tako, da je mestoma naliv izdolbil po pol metra globoke jame. Stari ljudje pripovedujejo, da že 84 let ni bilo v šmarski občini in okolici take hude toče. Pomoč je bednim občanom nujno potrebna.

Škofja Loka

Sveža grobova. V visoki starosti 72 let je preminula na Suhi posestnica Antonija **Omanova**. Ob veliki udeležbi pogrebcev, ki so najzgovorneje pričali o priljubljenosti, spoštovanju in poznanju pokojnice se je vršil pogreb v soboto. — V isti čas so polagali k večnemu počitku zasebnika Franceta **Starmana**, stanujočega tudi na Suhi. Pokojnima blag spomin; preostalim naše sožalje.

Drzen nočni obisk. Hišarica pod Kamenitnikom Ivana Štepiceva je legla v soboto zvečer kakor po navadi k počitku. Hišna vrata je pustila odprta, ker je pričakovala še svojega brata Alojzija, ki se je mudil pod noč v Škofji Loki. To priliko je spretno izkoristil neznan pohajač. Rokomivk se je splazil v stanovanjske prostore Štepiceve in je pričel stikati po omarah, predalih in miznicah. Ker pa denarja, katerega je gotovo predvsem iskal, ni našel, se je neobičajni obiskovalec zadovoljil z lepim damskim dežnikom. Povrhu je izmaknil še žensko torbico, o kateri je bil prepričan, da vsebuje denar. Toda smola je bila tatiču zvesta. V torbici ni bilo gotovine in so domači našli torbico v nedeljo dopoldne na veji bližnjega drevesa. Tatvino so domači takoj po prihodu Lojzeta opazili; značilno pa je, da se je nepovabljeni gost kretal tako tiho, da ga gospodarica ni prav nič čula.

Ludvik Wohinz †

Ljubljana, 24. junija.

Nenadoma je včeraj zjutraj preminul lastnik krojaškega modnega ateljeja v Vegovi ulici g. Ludovik Wohinz iz znane pevske družine Wohinčeve, sin pok. nadučitelja Wohinza v Kresnicah pri Litiji. V najlepši moški dobi, sredi cvetočega razmaha njegovega ateljeja, ga je nenadoma zadela smrt in ga utrgala družini ter pevskemu zboru Ljubljanskega Zvona, ki mu je bil od vstopa v društvo najvernejši, najpožrtvovalnejši pevec, dolga leta odbornik in zastavonoša. V pevskih sezonah, ko v obratu ni imel še toliko naročil in dela kot zadnje čase, je društveni občni zbor stalno konstatiral, da br. Ludovik Wohinz vse leto ni zamudil nobene pevske vaje, izpustil nobenega društvenega nastopa.

Taki pevci so v današnjih časih pač redki. Izboren dovtipen družabnik je bil povsod dobrodošel, najbolj seveda v pevskih krogih, ki njegovo nenadno smrt najbolj obžalujejo.

Nad pet let je bil samostojen obrtnik in je slovel kot mojster v svoji stroki. Boril se je za svobodo za domovino med svetovno vojno od l. 1914. do l. 1918. in potem še dve leti od 1918 do 1920 na koroški fronti v naši armadi. Vojno vihro je srečno prestal, a nam ga je pa usoda nenadoma ugrabila.

Ohranili ga bomo v trajnem, nepozabnem spominu! Naj počiva v miru, hudo prizadetim žalujočim pa iskreno sožalje!

Hud nasilnež

Moravče, 24. junija.

V naši vasi se je dogodil pred kratkim surov napad, ki bi kmalu končal tragično. Zbrala se je namreč večja družba fantov in deklet v gostilni C., kjer so malo poveseljačili. Pa prehitro je zlezlo obilo zavžito vino v razgrete glave nekih fantov, ki so se pričeli med seboj prepirati in suvati in zbadati radi deklet, kar je najbrže dalo povod Vodenikovemu Janezu, doma nekje pri Sv. Križu pri Litiji, da je nenadoma z nožem (krivcem) pričel besneti po sobi, dokler ga niso spravili na prosto. Seveda je to vinjenega fanta še bolj razdražilo in navalil se je z vso silo na priprta vrata, katere je tiščal gostilničar sam ter ni mogel pritiska vzdržati. Nasilnež ga je z nožem sunil in zadel v roko in mu prerezal mišičevje ter ponovno zavihtel nož, da ga zabode. To sta pa preprečila na pomoč došla dva fanta, katera je pa tudi občutno porezal po obrazu in drugod. Končno so pobesnelega »krivčarja« le ukrotili.

Šolstvo

Vpisovanje v tukajšnje javne in zasebne osnovne šole bo 30. junija, 1. in 2. julija 1931. Podrobnosti so razvidne na šolski deski v posameznih šolskih poslopjih.

Vpisovanje v prvi razred deške vadnice v Ljubljani bo v torek 30. junija t. l. od 8. do 9. ure.

Kamnik

Otvoritev novega nogometnega igrišča. Kamniški nogometaši so v nedeljo otvorili svoje novo igrišče s prijateljsko tekmo z ljubljanskim klubom Olimpija. Po živahni in napeti igri so zmagali Kamničani v razmerju 6 : 3. Dasi je kamniško moštvo nastopilo radi odsotnosti nekaterih igralcev precej oslabljeno, je vendar doseglo proti močnemu nasprotniku lep uspeh, s katerim je bilo kamniško občinstvo nadvse zadovoljno. Pri Kamničanih sta se posebno odlikovala vratar in po odmoru desna zveza. Občinstvo in športniki so zelo hvaležni mestni občini, ki jim je priskrbela v Kamniku že dolgo pogrešano športno grišče. Za prihodnjo nedeljo se nam obeta zopet zanimiva tekma, ob priliki športnega dne 12. julija pa bo tekma Kamnik - Tržič.

Sokolska proslava Vidovega dne. Kamniški Sokol pripravlja za proslavo Vidovega dne slavnostno akademijo. Na programu bo govor, deklamacije, petje »Lire« in enodejanka »Jesensko solnce«. Akademija se bo vršila v soboto ob pol 9. uri zvečer.

Kamniški Sokoli v Splitu. Udeležba kamniških Sokolov na Jadranskem zletu Sokola v Splitu bo nadvse častna. Poleg lepega števila telovadcev bo odšlo na zlet tudi mnogo članov - netelovadcev.

Zaključek gledališke sezone v Narodni čitalnici. Narodna čitalnica je v soboto zaključila letošnjo sezono z veseloigro »Španska muha«. Občinstvo, katerega se je zbralo lepo število, se je zopet od srca nasmejalo zanimivim zapletljajem problema, ki je že obdelan v »Treh vaških svetnikih« in v »Starih grehih«. Prvotno se je zdelo, da režiser g. Vedlin z razdelitvijo vlog ne bo imel srečne roke, vendar pa so igralci proti pričakovanju rešili svoje vloge zadovoljivo. Oba gg. Goloba sta ponovno dokazala, da sta igralca, katera lahko postavimo na vsako mesto. Igralec, ki pri vsaki igri stopi daleč v ospredje, pa je član stare čitalniške garde g. Milko Grčar, ki je s svojo izborno igro vzbujal salve smeha. Tudi igra gdč. Žrjavškove, Vidmarjeve in Logarjeve je zadovoljila. Škoda le, da se ta igra ni vprizorila v zimski sezoni! — Čitalnica je v letošnji sezoni vprizorila pet iger: Legijonarje, Rokovnjače, Peterčkove poslednje sanje, Divjega lovca in Španско muho. Večino iger je morala po večkrat ponavljati, Rokovnjače celo štirikrat. Število članov dramatičnega odseka je letos zelo naraslo, gmotni in moralni uspeh sta prekosila vsako pričakovanje. Gmotni uspeh letošnje sezone je največji v zadnjih desetih letih. Dramatični odsek je bil letos najagilnejši in je Čitalnica nanj lahko ponosna. Zasluga za to gre vsem igralcem in neumornemu režiserju g. Vedlinu.

Otvoritvena predstava v novem kamniškem kinu je bila dobro obiskana, vendar zvečer mnogo bolj kakor popoldne. Za Vidov dan si je uprava kina preskrbela krasen kulturni film »Birdova ekspedicija na Južni tečaj«. Občinstvu ogled omenjenega filma, ki je bil predvajan že po vsem svetu, toplo priporočamo.

Mednarodni finančni efekt Hooverjevega predloga

Predlog ameriškega predsednika Hooverja za enoletni moratorij plačil po Youngovem načrtu je našel odjeka po vsem svetu. Predvsem je na tapetu dvoje prvenstvenih vprašanj, ki zanimajo v enaki meri plačnike, kakor dolžnike. Prvo vprašanje je političnega značaja, drugo pa je finančno politične naravi. Dasiravno se oboje vprašanj v gotovih slučajih krije, vendar sta si vprašanji v nekaterih državah v diametralnem nasprotju.

Anuitete od 1. julija 1931 pa do 30. junija 1932, ki jih predpisuje Youngov načrt, znašajo 1697·5 milijonov mark. Od tega odpade 178·5 milijonov mark za obrestovanje Youngovega in Dawesovega posojila. Stvarna razbremenitev Nemčije bi potemtakem dosegla po ameriškem predlogu vsoto 1519 milijonov mark. Stvarne dajatve za to dobo znašajo ca 650 milijonov mark. Po tem predlogu bi se morale torej tudi vse dajatve ustaviti za dobo enega leta, kar bi seveda za gotove države imelo neprijetne posledice. Pri nas n. pr. gradba pančevskega mosta. Zato se predvideva kratkoročna prehodna doba, ki bi dovoljevala pričeta dela tudi dokončati.

V proračunskem letu 1931/32 določene anuitete posameznih držav upnic znašajo v milij. mark: Francija 838·4, Anglija 362, Italija 190·5, Belgija 102·6, **Jugoslavija 79·3**, Portugalska 13·2, Japonska 13·2, Romunija 12, Poljska 9·5, Grčija 6·7. Na podlagi posebnega dogovora mora Nemčija v tem plačati Ameriki 66·1 in Belgiji še 21·5 milij. mark posebnih terjatev za nemške medvojne marke v Belgiji.

Najvišjo terjatev zaznamuje Francija. Od te vsote mora plačati na račun vojnih dolgov Angliji 255·3 milij., Ameriki 228 milj. skupno torej 483 milij. Od te vsote pa je odšteti plačila Romunije, Jugoslavije in Grčije, ki znašajo skupno 3·5 milij. Francija bi bila torej pri uresničenju ameriškega predloga prikrajšana za polnih 359 milij. zlatih mark. To pomeni, da bi francoski državni proračun na strani dohodkov izkazoval manko za imenovano svoto, ki bi se morala pokriti z notranjim posojilom. V tem tudi tičijo vse finančno-politične težkoče Hooverjevega predloga za Francijo.

Za Anglijo je razmerje dokaj ugodnejše. Anglija mora v letu 1931/32 plačati Ameriki 674·9 milij. mark. Približno računano pa prejme Anglija od svojih dolžnikov Nemčije, Francije, Italije, Jugoslavije in drugih manjših dolžnikov ravno toliko, kakor mora plačati.

Italija plača v tej dobi Angliji 86·8 milij. in Ameriki 26·2 milij. Ker pa prejme od Nemčije 190·5 milij., mora 77 milij. sama preskrbeti, kar bo tudi povzročilo težkoče, ker so italijanske finance itak močno omajane.

Amerika bi prejela po svojem predlogu v času od 1. julija 1931 do 30. junija 1932 954 milijonov manj. Na kak način bo Amerika pokrila ta primanjkljaj, še ni določeno. Vsekakor bo morala Amerika ta manko kriti iz lastnih sredstev, ker služi ta znesek za obrestovanje ameriškega vojnega posojila, katerega obligacije se nahajajo v privatnih rokah.

Zanimiva postane situacija Češkoslovaške, kateri ob uresničenju Hooverjevega predloga nastane 3 milij. dolarjev prihrankov. Češkoslovaški vojni dolg Ameriki znaša 115 milij. dolarjev, ki se plačuje v letnih anuitetah po 3 milij. dolarjev. Še nepojasnjeno je, ali velja za Češkoslovaško odlog plačila tudi napram Italiji in Franciji. Za Italijo znaša anuiteta 2·5 milij. mark, za Francijo 10 milij. francoskih frankov. Skupni prihranki bi v ugodnem slučaju znašali 3 milij. dolarjev in 35 milij. Kč. Če bi pa odpadla anuiteta takozvane osvobodilne takse, ki znaša letno 80 milij., kar je malo verjetno, bi se vsota prihranka seveda povečala še za to vsoto.

Iz vsega je razvidno, kako ogromne izpremembe finančno-politične naravi bi nastale v slučaju, da bi bil Hooverjev predlog sprejet. Vse drugačne in dalekosežnejše pa so politične ocene ameriškega predloga.

Gospodarske vesti

× **Agrarna likvidacija.** Kakor smo že poročali je bil 22 t. m. uveljavljen zakon o agrarni likvidaciji. Po tem zakonu se smatrajo kot veleposestva v naši banovini kompleksi, ki presegajo 87 katastrskih johov obdelane zemlje, ali 174 katastrskih johov zemlje sploh. Pri veleposestvih se razlikuje, ne oziraje se na nasade 1. ožji in širši maksimum, 2. supermaksimum, 3. gozdovi, 4. ozemlja, namenjena izključno rudarstvu, 5. gradbeni prostori, 6. nerodovitna zemljišča, 7. ribniki, 8. močvirja. Te kategorije zemljišč ne spadajo pod zakon in se ne bodo razlastila. Zemljišča italijanskih državljanov v Dalmaciji se ne razlastijo, če lastnik ne pristane na razlastitev. Zemljišča madjarskih državljanov, ki se obravnavajo po trianonski mirovni pogodbi, se razlastijo. Veleposestva samoupravnih teles, cerkvenih in drugih javnih korporacij samo, če zemljišče služi kulturnim, dobrodelnim in sličnim namenom.

× **Reforma zakona o izven sodnih poravnavah.** V teku tega meseca se bo vršila v Beogradu konferenca zastopnikov gospodarskih organizacij radi reforme zakona o izven sodnih poravnavah. Z osnutkom so se bavile tudi vse naše gospodarske organizacije.

× **Prodaja vreč.** Direkcija državnega rudnika Kakanj sprejema do 8. julija t. l. ponudbe glede prodaje 1000 komadov vreč od moke. (Oglas je na vpogled v pisarni Zbornice za TOI v Ljubljani.)

Borzna poročila

dne 24. junija 1931.

Devizna tržišča

Ljubljana, 24. junija. Amsterdam 22·76, Berlin 13·415—13·445, Bruselj 7·875, Budimpešta 9·8767, Curih 1095·30—1098·30, Dunaj 7·9303—7·9603, London 275·16, Newyork 56·425, Pariz 221·45, Praga 167·03—167·83, Trst 295·88 do 296·03.

Zagreb, 24. junija. Amsterdam 22·73—22·79, Dunaj 793·03—796·03, Berlin 13·415—13·445, Bruselj 787·50 bl., Budimpešta 987·67 bl., London 274·76—276·76, Milan 294·92—296·92, Newyork kabel 56·435—56·635, Newyork ček 56·325 do 56·525, Pariz 220·45—222·45, Praga 167·03 do 167·83, Curih 1095·30—1098·30.

Curih, 24. jun. Beograd 9·1225, Pariz 20·1950, London 25·09, Newyork 515·60, Bruselj 71·875, Milan 26·995, Madrid 50·20, Amsterdam 207·60, Berlin 122·46, Dunaj 72·47, Sofija 3·735, Praga 15·2575, Varšava 57·75, Budimpešta 90·05.

Beograd, 24. junija. Berlin 13·4150—13·4450, Bruselj 7·8860—7·9160, Budimpešta 9·8617 do 9·8917, Dunaj 7·9301—7·9601, London 274·76 do 275·56, Milan 294·78—296·78, Newyork 56·3250 do 56·5250, Pariz 220·45—222·45, Praga 167·03 do 168·83, Curih 1095·30—1098·30.

Dunaj, 24. junija. Amsterdam 286·40 Atene 9·2325, Beograd 12·5837, Berlin 168·90, Bruselj 99·12, Budimpešta 124·22, Bukarešta 4·2337, London 34·61, Madrid 69·50, Milan 37·245, Newyork 711·20, Pariz 27·865, Praga 21·0687, Sofija 5·1530, Stockholm 190·80, Kopenhagen 190·55, Curih 137·90.

Vrednostni papirji

Na ljubljanskem tržišču ni sprememb.

Zagreb, 24. junija. Drž. papirji: 7% inv. pos. 85—87, vojna škoda ar. 403·75—405 (405, 402), kasa 403—404 (402, 404), julij 403·50 d., dec. 406—407, 4% agr. obv. 47·50—48·50, 7% Bler. 80·50—80·875 (81, 80, 80·875), 8% Bler. 91—92, 7% pos. hipot. b. 81—81·50 (81·50), Begluške 62·50—63·50. — Banke: Hrvatska 50 do 54, Praštediona 950—960, Union 165—166, Jugo 67—67·50, Ljublj. kred. 120 d., Medjunarodna 68 d., Srbska 191—193. — Industrije: Sečerana Osijek 250—265, Trbovljska 263—265, Slavonija 200 d., Vevče 120 d. Nar. šum. 25 bl., Guttm. 115—120, Danica 65 do 70, Drava 235—236, Isis 43 bl., Dubrovačka 300 bl., Jadr. pl. 500—540, Oceanija 190 d.

Beograd, 24. junija. 7% inv. pos. 86—87, 7% Blaire 81·50, 8% Blaire 91, 7% pos. hipot. b. 81, 4% agr. obv. 48—49·50, 6% begl. obv. 64 do 65·50, tobačne srečke 42, vojna škoda 403 do 404, ult. okt. 408.

Dunaj, 24. junija. Bankverein 15, Dunav-Sava-Adria 13·75, Prioritete 93·35, Ruše 18·25, Trbovlje 32·10, Leykam 2·40.

Notacije naših državnih papirjev v inozemstvu

London, 24. junija. 7% Blaire 79·50—80.

Newyork, 24. junija. 8% Blaire 90—92, 7% Blaire 79·75—80·25, 7% pos. Drž. hip. b. 79 do 79·375.

Žitna tržišča.

Tendenca na ljubljanskem tržišču stalna. — Promet: 2 vagona pšenice.

Novi Sad, 24. junija. Vse neizpremenjeno. — Promet: pšenica 8 vagonov, koruza 16 vagonov, moka 3 vagoni, otrobi 3 vagoni. — Tendenca: mirna.

Budimpešta, 24. junija. Tendenca: slabša. — Promet: srednji. Pšenica: junij 14·50 do 14·55 (14·25—14·30). — Koruza: julij 13·20 do 13·32 (13·22—13·23), avg. 13·30—13·45 (13·32 do 13·33), maj 11·27—11·35 (11·27—11·28), trans. julij 10·60 (10·55—10·60).

Ljubljansko lesno tržišče

Tendenca: slaba; brez prometa.

Sv. Križ pri Litiji

Prisilna izselitev. V ponedeljek so sodni uslužbenci s silo izselili iz grajske kovačnice na gradu Tuhrn-Gallenstein Franca Kolarja, vulga Krivca, ker se je brez grofovega dovoljenja vtihotapil v stanovanje grajske kovačnice.

Nov občinski blagajnik. Gosp. Josip Pauli, posestnik in gostilničar v Moravčem, je imenovan za občinskega blagajnika.

Smrtna kosa. Na Klancu v občinski hiši je zadela kap Martina Osredkarja, 70-letni starček je bil brez pomoči in je te dni umrl. N. v m. p.!

Vreme je letos pri nas izredno lepo. Po sosednih vaseh so imeli točo in viharje, nam hvala Bogu pa je prizanesla. Gorice kažejo lepo.

Velika Kostrevnica

Toča je uničila vse. Komaj se je ljudstvo pomirilo in potolažilo po zadnji toči, ki je gosto naletavala pretekli ponedeljek in napravila precej škode na vseh pridelkih po vsej bližnji okolici, se že zopet pojavi še hujša nevihta po hudi vročini na dan sv. Alojzija ob pol 18. uri. Močno grmenje je prišlo od severozahoda. Nebo se zagrne s temnosivimi oblaki, ki valove od jugozahoda in severozahoda ter se medseboj križajo v obliki vrtinca. Mrzli krivec zmaguje, nebo se stemni, sliši se bližajoče močno bučanje po ozračju. Z veliko nevihto in nalivom začne padati kot debeli orehi rogljata toča, ki neusmiljeno bije po poljskih pridelkih. Osemdeset let stari ljudje niso še videli tako debele toče. — Po nevihti, ki je trajala kakih deset minut, je bil ves up in nada marljivega kmeta uničena. Žitno klasje leži po tleh; kar ga je še ostalo, ima bilke prebite od toče, oziroma prelomljene od viharja in hudega naliva. Ječmen pa, ki je že skoro dozorel, leži posut po tleh. Enako so prizadeti tudi drugi poljski pridelki, vinogradi in sadno drevje. — Kakor se pripoveduje, je segala uničevalna moč toče po vsej dolini Male in Velike Kostrevnice, po vsej katastrski občini Liberge in Jablanške doline s svojimi pobočji. — Hudo prizadetemu kmetu je treba pomagati; zato naj odločilni činitelji pregledajo in precenijo škodo ter primerno ukrenejo, da se bo olajšalo bedno stanje ljudstva.

Kultura

Odmevi, št. 1—3.

Pred dnevi so izšli »Odmevi« št. 1—3, ki jih izdaja sedaj že drugo leto Radivoj Peterlin-Petruška. Prispevali so Ivan Albreht, Franjo Baš, Roman Bende, B. Borko, dr. Fran Derganc, dr. Dragutin M. Domjanić, Engelbert Gangl, Oton Gaspari, Cvetko Golar, Rihard Jakopič, Elko Justin, Janko Kač, Marija Kmetova, Griša Koritnik, dr. Valentin Korun, Miško Kranjec, Mirko Kunčič, Matija Lipužič, Peter Loboda, Fran Milčinski, Anton Mohor, dr. I. Mrak, Josip Murn-Aleksandrov, Julij Nardin, Ankica Obersnel, Zdravko Ocvirk, Polde Pehani, Ivo Peruzzi, Rad. Peterlin-Petruška, Rajko Pirnat, Janko Polak, Zorko Prelovec, Milan Pugelj, Radivoj Rehar, Janko Samec, Rajko Slapernik, Saša Šantel, M. Šnuderl, Katja Špur-Muropoljska, Mirko Šubic, F. Tratnik, A. Trstenjak, Josip Vandot, Ela Var, D. Vargazon, Fr. Zbašnik in J. Zupančič.

Pričujoča številka je posvečena spominu Josipa Murna Aleksandrova. Zanimivi so »Spomini« Janka Polaka, posebno tam, kjer navaja Murnove nasvete. »Ti bi rad pel v sonetih!... Te pa kar lepo v miru pusti! Soneti so po mojem mnenju samo za zrelejšo dobo in zanje boš moral študirati Prešerna, Ketteja, Petrarka, Goetheja in tudi Shakespearja; veš, to so mojstri v sonetih; a še tem mojstrom se ni posrečil vsak sonet.« Individualnost pokojnega Murna močno odseva tudi iz pisem prijatelju Polaku. »Dikcija je zopet jetična. Več ognja! No, ogenj daje jasnost in moč... najbrže si jo delal brez pravega ognja. Ubogaj me in ne sili se!«

V prozi je najboljši prispevek »Pomlad« mojstra g. Jakopiča.

Med poročili o knjigah omenjamo poročilo Janka Kača o »Junaku« Ivana Albrehta. »Sodim namreč, da naj kritik ne bo vseveden sodnik pisatelja, temveč naj bo kakor skrbna mati, ki najprej sama poskusi jed, preden jo da otroku.« Kačevo naziranje v krogu sotrudnikov »Odmevov« menda ni osamljeno. To naziranje izvira nedvomno iz spoznanja o lastni brezpomembnosti in ne more nikogar prepričati.

»Odmevi«, kakor vsebujejo marsikaj dobrega, so dokaz, kako nujno potrebna nam je kritika, ki bi brez ozira na desno in levo opravljala odgovorno in težaško delo v naši literaturi.

Nušić v enotni izdaji

G. Geza Kohn postaja od sezone do sezone produktivnejši in je v zadnjih par letih vse jugoslovanske založnike pustil daleč za seboj. Sedaj je napravil načrte za novo serijo knjig, ki bo obsegala zbrana dela pomembnejših srbohrvaških pisateljev. Kako daleč in široko bo zajel, še ne morem točno reči, ker je precej nedarežljiv v izjavah. Eno je sigurno: da v oktobru izideti prvi dve knjigi Nušićevih zbranih del v luksuzni platneni vezavi. Po dosedanjem predračunu bo ves Branislav Nušić izšel v dvajsetih knjigah na 6400 straneh. Redakciji bo izvršil pisatelj sam. Branislav Nušić je danes najstarejši med živečimi beograjskimi književniki in ima svojo največjo vrednost kot popularni humorist. Zbrana dela bodo obsegala osem proznih in 38 odrskih del. V oktobru izideta dve knjigi, potem pa mesečno po ena. Posamezna knjiga bo stala 50 Din. Za Nušićem pride na vrsto Milutin Uskoković. **T. P.**

NAZNANILO!

Podpisani naznanja cenjenemu občinstvu, da je otvoril

Autobrzoprevozništvo

Priporoča se za selitve, dovoz in prevoz vsakovrstnega blaga v Ljubljani kakor tudi izven Ljubljane.

CENE KONKURENČNE!

Naročila se sprejemajo v pisarni: Dunajska cesta. Telefon štev. 31-07, zraven Strojnih tovaren in livaren, Ljubljana VII., Sv. Jerneja cesta št. 25, telefon štev. 27-08.

Z velespoštovanjem

VELEPIČ RUDOLF

TRGOVEC S KURIVOM

1487

Malinovec

pristen domači izdelek po ceni Din 18.— za kg dobavlja v svaki množini tvrdka

Julij Zupan

Ljubljana, Sv. Petra c. 35.

Kavarna Restavracija Klet

„Zvezda“

Dnevno koncert

lastnik Fr. in Roza Krapeš, vulgo „Ziveli“

Ljubljana

762

Kneginja Zurova

prekrasni ljubavni roman. Cena Din 30·—, v platnu vezan 35·—. Naroča se pri upravi „Jugoslovana“, Ljubljana, Gradišče štev. 4

Dame! 1413

Pletene opanke

po meri moderno in okusno izdelane, po najnižji ceni Vam nudi

Mokorel Jože

čevljarna

Ljubljana, Mirje 2

Zakon o uradnikih

(U. Z.) Nujno potreben vsakemu državnemu uradniku, dobite v upravi „Jugoslovana“, Ljubljana, Gradišče 4. Knjižica obsega 194 strani, od katerih odpade 17 na stvarno kazalo. Cena 18 Din. Za poštnino 1 Din v znamkah. Naročite ga še danes, ker je zaloga majhna.

Kdor

hoče elegantno oblečen biti, naj se zglasi pri

Gombocu

Maribor

Tattebachova ul. 41

Telefon 2059

Premog suha drva

Pogačnik, Bohoričeva ulica 5

Fotomeyer

Maribor, Gosposka ul. 39. - Vse foto-potrebščine kakor aparati se dajejo na obroke. Izdelava amaterskih slik v 4 urah. 984

Stavbne nasvete

daje tehnični biro „Tehna“, Ljubljana, Mestni trg 25-I. 507

Malinovec

pristen, naraven na malo in veliko prodaja lekarna doktor G. PICCOLI, Ljubljana, Dunajska c. 6

Nogavice, rokavice, volna in bombaž 468

najceneje in v veliki izbiri pri

KARL PRELOG

Ljubljana, Židovska ulica in Stari trg

Oglejte si **RAZSTAVO**

IZDELKOV GRAFIČNIH VAJENCEV DRAVSKE BANOVINE

v poslopju Tehniške sred. šole (pritl.) v Ljubljani

Odprta od 9. do 12. in od 15. do 19. ure

V dneh od 24. do 30. junija 1931

Vstop prost!

Makulaturni papir

se poceni proda

Na razpolago večja količina

Naslov pove uprava Jugoslovana

Potrti globoke žalosti naznanjamo pretužno vest, da je naš nadvse ljubljeni soprog, oče, brat, stric, zet in svak gospod

Ludvik Wohinz

krojaški mojster

dne 24. t. m. nenadoma Bogu vdano preminul.

Pogreb nepozabnega pokojnika bo v petek, dne 26. junija 1931 ob 5. uri pop. izpred mrtvaške veže splošne bolnice na pokopališče k Sv. Križu.

Ljubljana-Vič, dne 24 junija 1931.

Mimi Wohinz

s hčerko

in vse ostalo sorodstvo