PRIMORSKI DNEVNIK

Poštnina plačana v gotovini
Abb. postale I gruppo

Cena 150 lir

Leto XXXII. Št. 61 (9366)

TRST, sobota, 13. marca 1976

PRIMORSKI DNEVNIK je začel izhajati v Trstu 13. maja 1945, njegov predhodnik PARTIZANSKI DNEVNIK pa 26. novembra 1943 v vasi Zakriž nad Cerknim, razmnožen na ciklostil. Od 5. do 17. septembra 1944 se je tiskal v tiskarni «Doberdob» v Govcu pri Gorenji Trebuši, od 18. septembra 1944 do 1. maja 1945 v tiskarni «Slovenija» pod Vojskim pri Idriji, do 8. maja 1945 pa v osvobojenem Trstu, kjer je izšla zadnja številka. Bil je edini tiskani partizanski DNEVNIK v zasužnjeni Evropi.

PO SKLEPU MEDMINISTRSKEGA ODBORA ZA CENE

OD DANES STANE LITER BENCINA 350 LIR POVIŠANJE CEN OSTALIH NAFTNIH PROIZVODOV

V zadnjih treh letih se je cena bencina podvojila, cena plinskega olja za ogrevanje pa skoraj početverila - Preureditev telefonskih tarif s 1. aprilom

RIM, 12. — Medministrski odbor za cene je danes sklenil podražiti bencin super na 350 lir liter, navadni bencin na 335, plinsko olje za tovornjake pa na 155 lir liter. Nove cene stopijo v veljavo z jutrišnjem dnem. Medministrski odbor za cene je sprejel sklepe o podražitvi vseh naftnih proizvodov na osnovi priporočila medministrskega odbora za gospodarsko načrtovanje, ki je odobril poročilo ministra za industrijo Donat Cattina o vprašanju dobave naftnih proizvodov. Poleg tega je medministrski odbor za cene potrdil nove telefonske tarife.

Po sestanku medministrskega odbora za cene je minister Donat Cattin izjavil, da so se dogovorili, da bodo prilagodili novim razmeram izračunavanje cene nafte ter zadevnih proizvajalnih in drugih stroškov za določitev cen naftnih proizvodov v prodaji na drobno. Dosedanji način obračunavanja ne upošteva morebitnega razvrednotenja ali ovrednotenja domače valute. V zadnjih časih pa se je lira zelo razvrednotila, kar vpliva na ceno nafte v dolarjih.

Kot smo že omenili, so na današnjem sestanku določili višje cene vsem naftnim proizvodom. Poleg bencina in plinskega olja za tovornjake, so podražili tudi plinsko olje za ogrevanje za 8.400 lir za tono ter vse druge proizvode, vključno zemeljski plin, ki se podraži z jutrišnjim dnem za 120 lir kilogram.

Po izjavi ministra za industrijo, petrolejski industrijci ne bodo imeli z novimi cenami nobenega dobička v dolarjih. Poleg tega pa so priznali prodajalcem bencina 2,40 lire pri litru več marže. Medministrski odbor za cene je pri podražitvi naftnih proizvodov obračunal poprečno vrednost dolarja v februarju, ki je znašala 766,44 lire.

Današnje povišanje cene bencina je že sedmo v zadnjih treh letih. Leta 1973 je bencin stal 162 lir liter, danes pa stane že 350 lir, plinsko olje za tovornjake se je povišalo od 80 do 155 lir, plinsko olje za ogrevanje pa se je podražilo od 24.000 lir na 87.650 lir za tono. To pomeni, da se je cena bencina v dobrih treh letih več kot podvojila, plinskega olja za ogrevanje pa skoraj početverila.

Minister za turizem Sarti je takoj po sestanku medministrskega odbora za cene izjavil, da je bil proti podražitvi bencina, ker bo to po njegovem mnenju škodljivo vplivalo na splošno notranjo porabo, zlasti pa na potrošnjo tujcev v Italiji. Minister Sarti je pripomnil, da bo podražitev prinesla turizmu veliko škodo. Zato je na sestanku priporočil, naj bi ceno bencina za tuje turiste v Italiji podražili največ na 260 lir liter. Poleg tega je minister za turizem dejal, da bo posredoval, da ne bodo povišali tarif na avtocestah za Jug. Vsaka podražitev bencina in avtocestnih tarif, je poudaril minister Sarti, bi najbolj prizadela turizem na Jugu.

Komentarji gospodarskih strok so zelo negativni. Prva se je oglasila zveza petrolejske industrije, ki pravi, da so bile nove cene naftnih proizvodov določene na nesprejemljiv način. Petrolejski industrijci trdijo, da jih doslej dolar stane več kot 800 lir in ne 766, kot je to ugotovil medministrski odbor za cene. Zato bodo imeli petrolejski industrijci po njih oceni 3.200 lir zgube pri uvozu tone nafte. V teh pogojih pravi zveza petrolejskih industrijcev, «je zelo težko še nadalje poslovati na italijanskem trgu».

Zelo ostro protestirajo proti podražitvi avtoprevozniki. Ti ugotavljajo, da bo povišanje cene plinskega olja za tovornjake povzročilo podražitev prevoza blaga. Zato zahtevajo, da vlada takoj prouči njihov predlog o dodelitvi avtoprevoznikom plinskega olja po nižji ceni kot je to že določeno za kmetijstvo in ribolov. Tudi prodajalci bencina niso zadovoljni s povišanjem marže za 2,40 lire pri litru. Menijo, da je to povišanje preskromno, zlasti zaradi povečanja režijskih stroškov.

Medministrski odbor za cene je danes odobril tudi preureditev telefonskih tarif, ki stopi v veljavo s 1. aprilom. O novih tarifah smo že pisali. Naj omenimo samo, da sindikalne organizacije se ne strinjajo s to rešitvijo, ker ugotavljajo, da čeprav bodo imeli nekateri naročniki manjše stroške, se bodo splošni telefonski stroški povišali. Predvsem se bodo povišali izdatki za telefon trgovskih in proizvajalnih podjetij, razen za obrtnike in neposredne obdelovalce. Važno pa je, da bodo s preureditvijo odpravili obvezno plačevanje 200 telefonskih pozivov in določili nižjo tarifo za omejeno število pozivov. Znižali bodo tudi stroške za nove telefonske priključke.

V Beogradu obsojena informbirojevska skupina

BEOGRAD, 12. — Danes so v okrožnem sodišču v Beogradu izrekli sodbe članom informbirojevske skupine, za katere so — kot pravi sporočilo — med sodnim postopkom ugotovili, da so ustanovili sovražno skupino, organizirali in vodili sovražno dejavnost, da bi s silo in po protiustavni poti zrušili oblast delovnega ljudstva in strmoglavili izvoljena, z ustavo določena predstavniška telesa družbenopolitičnih skupnosti ter politične izvršne organe ustreznih predstavniških teles.

Obtoženi so si, kot so ugotovili, prizadevali tudi razbijati bratstvo in enotnost narodov in narodnosti Jugoslavije, grobo so napadali in v napačni luči prikazovali pridobitve jugoslovanske socialistične revolucije in izgradnje, samoupravljanje, delegatski sistem, gospodarski sistem in koncept splošnega ljudskega odpora.

Senat peterice beograjskega okrožnega sodišča, ki mu je predsedoval sodnik Dragomir Nikolić, je izrekel naslednje kazni: Milivoj Stevanović, upokojenec iz Beograda, 10 let strogega zapora:, Dušan Brkić upokojenec iz Beograda, osem let strogega zapora:, Radovan Zigić, uslužbenec iz Beograda, osem let in šest mesecev strogega zapora, ter Ljubomir Radulović uslužbenec iz Beograda, sedem let in šest mesecev strogega zapora — vse zaradi kaznivega dejanja združevanja proti narodu in državi.

Včeraj rekordno razvrednotenje lire

RIM, 12. — Lira je danes padla na do sedaj najnižjo raven svoje vrednosti v odnosu do ameriškega dolarja. Presegla je kritično točko 24. februarja. V Milanu in Rimu so dolar prodajali po poprečni ceni 806,025 lire. Razvrednotenje lire v odnosu do dolarja je doseglo danes 27,92 odst. glede na vrednost 9. februarja 1973, ko je lira začela «prosto drseti». Do sedaj je bilo njeno najvišje razvrednotenje, 27,83 odst. Obenem se je lira za malenkost popravila v odnosu do francoskega franka in britanskega funta šterlinga. Ti dve valuti sta v zadnjih dneh pod izredno močnim pritiskom mednarodnih špekulantov, ki računajo predvsem na skorajšnje razvrednotenje franka.

V pristojnih denarnih krogih v Rimu menijo, da Banca d'Italia noče braniti vrednosti lire z «vsemi sredstvi», ker noče zapraviti v najkrajšem času državnih valutnih rezerv. Zato posreduje državni zavod samo pri transakcijah bančnih ustanov.

Včeraj je bil za francoski frank «črn dan». Francoska narodna banka je skupno z zahodnonemško narodno banko posredovala na vseh menjalnih trgih, da je ohranila franku minimalno vrednost v okviru dogovorjenega nihanja valut z Zahodno Nemčijo, Beneluksom in Dansko. Po vesteh iz Pariza, špekulanti pritiskajo, ker pričakujejo, da bodo že prihodnji teden razvrednotili frank, ali pa ovrednotili zahodnonemško marko.

V OKVIRU POTOVANJA JUGOSLOVANSKEGA PREDSEDNIKA V MEHIKO

Sodelovanje med neuvrščenimi v pogovorih Tito - Echeverria

Nujna sprememba v sedanjih svetovnih gospodarskih odnosih - Države v razvoju si morajo izbojevati položaj enakopravnega partnerja v dialogu z razvitimi državami

KANKUN, 12. — Jugoslovanski predsednik Tito je danes obiskal nekatere zgodovinske znamenitosti v bližini Kankuna, turističnega središča na mehiškem polotoku Jukatan, kjer je včeraj začel uradne politične pogovore s svojim gostiteljem, mehiškim predsednikom Luisom Echeverrio. Ti pogovori so potrdili razumevanje med državama ter enakost ali podobnost pogledov na mednarodna dogajanja, čeprav so poti jugoslovanskega in mehiškega razvoja različne. V pogovorih so posebej opozorili na pomen dejavnosti neuvrščenih držav ter njihovega medsebojnega sodelovanja oziroma na potrebo po usklajevanju njihovih interesov. Poudarili so, da so problemi gospodarskega razvoja v središču dejavnosti neuvrščenih, pri tem pa bo posebej pomembna letošnja peta konferenca voditeljev neuvrščenega sveta v Colombu. Predsednika Tito in Echeverria sta opozorila na trajno prisotnost pritiskov na dežele v razvoju, da bi razbili njihovo enotnost, zato se jim morajo dežele v razvoju odločno postaviti po robu.

Državnika sta v izmenjavi mnenj tudi naglasila, da je treba probleme razorožitve spraviti z mrtve točke in podprla pobude v združenih narodih, da bi s tem sklicali posebno zasedanje generalne skupščine svetovne organizacije. Razprava je zajela tudi krizna žarišča v svetu, Tito in Echeverria pa sta tudi podprla vse napredne države in sile v svetu, ki se bojujejo za svobodo in neodvisnost ter si prizadevajo za utrditev svojih dosežkov. Posebej sta poudarila vlogo združenih narodov v sedanjih mednarodnih razmerah.

Predsednik Tito je svojega gostitelja seznanil z jugoslovanskimi stališči do dogajanj v Evropi ter v Afriki in Aziji, predsednik Echeverria pa je govoril o delovanju Mehike v združenih narodih ter o nekaterih pojavih v Latinski Ameriki. Pogovori Tito - Echeverria se bodo nadaljevali s ponovno izmenjavo mnenj o mednarodnih vprašanjih in z obravnavo jugoslovansko - mehiškega sodelovanja.

Mehiški predsednik Echeverria je v čast predsednika Tita priredil sinoči slovesno večerjo, na kateri sta državnika izmenjala zdravici. Mehiški predsednik je v zdravici še enkrat najtopleje pozdravil Tita kot revolucionarja in voditelja jugoslovanskega ljudstva, kot vidnega državnika ter vztrajnega borca za neodvisnost, mednarodno pravičnost in mir. Echeverria je spregovoril tudi o mehiških prizadevanjih za družbeni napredek in poudaril, da je Mehika — tako kot Jugoslavija — trdno prepričana, da mora sleherna država v svoji stvarnosti iskati naravo in oblike svojega zgodovinskega cilja. Samoodločba narodov tako postaja ne samo obrambno orožje pred sleherno tujo agresijo, temveč tudi konstruktivno načelo za lastno družbeno življenje. Po besedah Echeverrie sta Mehika in Jugoslavija šli po težki zgodovinski poti, ki ju utrjuje v privrženosti načelom samoodločbe in nevmešavanja, podpori boju proti kolonializmu in rasizmu ter ustvarjanju takšne pravične mednarodne ureditve, na kateri bi temeljil svetovni mir.

Predsednik Echeverria je v zdravici tudi naglasil: «Človeštvo se spominja žrtvovanja nad milijon in pol Jugoslovanov v boju proti nacistični in fašistični agresiji. Vaše ljudstvo je takrat dalo lekcijo junaštva in dostojanstva ter dokazalo, da sta nacionalna stvar in težnja po neodvisnosti najvišji vrednoti v življenju vseh ljudi. Danes naši državi v okviru tega srečanja znova potrjujeta obsodbo sleherne oblike vmešavanja in namerne nadvlade.»

Predsednik Tito se je v odgovoru na zdravico svojega gostitelja najprej toplo zahvalil za ljubeznivo pozornost in gostoljubje ter poudaril, da je zelo srečen, ker je znova v tej prekrasni deželi.

Izrazi prijateljstva med prvim obiskom pred dvanajstimi leti in tudi tokrat pričajo o občutkih sorodnosti in simpatij mehiškega naroda do jugoslovanskega, je poudaril Tito in dodal, da tradicionalno dobri odnosi med državama v zadnjem času dobivajo čedalje bogatejše in konkretnejše oblike. Okrepilo se je sodelovanje na političnem, kulturnem in informativnem področju, pomembni so tudi uspehi v širjenju gospodarskih odnosov, zlasti v industrijski in proizvodni kooperaciji.

Tito je v zdravici spregovoril tudi o lanskem uspešnem koncu evropske konference o varnosti in sodelovanju, ki je opozorila na določena pozitivna gibanja na naši celini in tudi na potrebo po nadaljnjem ustvarjanju pogojev za poglobitev in razširitev procesa popuščanja napetosti.

«Politika neuvrščenosti — je naglasil predsednik Tito — se je v zadnjih letih še bolj uveljavila kot pomemben dejavnik mednarodnih odnosov. Čedalje bolj vpliva na boj za reševanje aktualnih mednarodnih problemov in na demokratizacijo političnih in gospodarskih odnosov v svetu. Neuvrščenost se je potrdila kot svetovna politika, katere izhodišča so privlačna za čedalje več držav. Neuvrščene države skupaj z drugimi državami v razvoju prevzemajo pomemben del odgovornosti za splošni razvoj v svetu. S svojimi pobudami in dejavnostjo so postale sila, brez katere danes ni mogoče najti trajnih rešitev za narodne probleme. Letošnja konferenca

Predsednik Tito

v Colombu bo prav gotovo pregled pomembnih rezultatov in tudi dogovor o prihodnjih nalogah, ki izhajajo iz sedanjih mednarodnih gibanj.»

Predsednik Tito je opozoril, da mnogi pojavi v svetu povzročajo resno zaskrbljenost in zahtevajo stalno in vztrajno akcijo. To še toliko bolj, ker imperialistične in druge reakcionarne sile nasprotujejo pozitivnim spremembam in upravičenim hotenjem narodov in držav. Nadaljujejo se razni pritiski, vmešavanje v notranje zadeve drugih in neposredne agresije. O tem priča tudi oborožena intervencija rasistične Južnoafriške republike v Ljudski republiki Angoli.

V zvezi z reševanjem žgočih gospodarskih problemov in izboljšanjem položaja dežel v razvoju je Tito izrazil soglasje z ocenami svojega gostitelja, da gre tu zaskrbljujoče počasi. Za hitrejše spremembe je po Titovih besedah nujno bolj korenito spreminjanje sedanjega sistema gospodarskih odnosov v svetu. Zelo pomembno je, je naglasil Tito, da so si dežele v razvoju po zaslugi usklajene dejavnosti in enotnega nastopa v veliki meri uspele izbojevati položaj enakopravnega partnerja v dialogu z razvitimi državami.

«Boj latinskoameriških držav za popolno politično in gospodarsko neodvisnost — je nadaljeval Tito — je s svojim bogastvom oblik sestavni del boja vseh dežel v razvoju. Latinska Amerika je posebej prispevala k boljšemu prepoznavanju in jasnejšemu določanju vprašanj kot so suverenost nad narodnimi bogastvi, omejevanje delovanja večnacionalnih družb in izkoriščanje morskih bogastev. S posebnim zadovoljstvom izkoriščam priložnost, da bi poudaril delež prijateljske Mehike v teh dejavnostih in zlasti vas, gospod predsednik, kot pobudnika in vztrajnega bojevnika za sprejetje izredno pomembne listine o ekonomskih pravicah in dolžnostih držav.»

Ob koncu zdravice na večerji, ki jo je v njegovo čast priredil mehiški predsednik Echeverria, je Tito izrazil prepričanje, da Mehika in Jugoslavija enako gledata na številna mednarodna vprašanja, saj so že prvi pogovori pokazali veliko sorodnost stališč ter obojestransko pripravljenost za napredek sodelovanja med državama, za kar so vse možnosti.

Predsednik Tito je danes v spremstvu svojega gostitelja Echeverrie obiskal arheološko območje Tulum, približno 80 kilometrov od Kankuna. Ruševine Tuluma so enkratna zanimivost, saj gre za ostanke edinega mesta Majev, ki je imelo obzidje.

V Kankunu pa sta zunanja ministra Miloš Minić in Alfonso Garcia Robles razpravljala o nekaterih mednarodnih vprašanjih. Posebno pozornost sta namenila problemom razorožitve. O tem imata Jugoslavija in Mehika istovetna stališča. Minić in Garcia sta obravnavala še nekatere druge mednarodne probleme in dejavnost obeh držav na mednarodnem področju.

ZA DODELITEV MILIJARDE DOLARJEV POSOJILA

Strogi pogoji EGS italijanski vladi

Vlada pripravlja gospodarske ukrepe, ki jih bo kmalu predložila parlamentu

BRUSELJ, 12. — Evropska gospodarska skupnost je objavila pogoje za dodelitev Italiji posojila milijarde dolarjev z jamstvom vseh držav EGS. Italija, če bo hotela dobiti to posojilo, mora zagotoviti, da bo spoštovala določene pogoje. O teh pogojih bodo dokončno sklepali v ponedeljek na sestanku finančnih ministrov gospodarske skupnosti.

Italija se bo moraia predvsem obvezati, da ne bo sprejela ukrepov o omejitvi uvoza iz držav EGS, ali pa ukrepov o podpori prodaje svojega blaga v tujini. Nekatere članice skupnosti zahtevajo, da mora Italija strogo nadzorovati in brzdati razvoj notranjih dohodkov. Upravna komisija EGS priporoča, v sodelovanju z ostalimi članicami, da mora Italija zadržati v letošnjem letu javne izdatke na višinj 39.700 milijarde lir. Poleg tega mora italijanski zaklad določiti mejo državnega primanjkljaja v letošnjem letu na 13.800 milijard lir, splošni kreditni razvoj v letu 1976 pa ne sme presteči 29.500 milijard lir. Med pogoji je tudi obveznost italijanske vlade, da bo del primanjkljaja, ki bi presegel 13.800 milijard lir, krila s povišanjem davkov.

Pogoji so zelo strogi. Obenem pa italijanska vlada v sedanjem položaju nima drugega izhoda, kot da jih sprejme. Vlada že računa na milijardo dolarjev posojila gospodarske skupnosti, da zavaruje vrednost lire, ki je še vedno, kot ostale evropske valute, pod močnim pritiskom špekulantov. Poleg tega pa ima Italija velike obveznosti na mednarodnem denarnem področju, saj mora letos plačati visoke obresti na dolgove, ki jih je napravila v preteklih letih.

O vseh teh vprašanjih, kakor tudi o ukrepih, ki jih vlada namerava sprejeti za Jug in za preureditev industrije so že nekajkrat razpravljali na medministrskih sestankih, ki jih je vodil predsednik Moro. V prihodnjih dneh bo zaključni sestanek, na katerem bodo sprejeli sklepe, ki jih bo potem vlada spremenila v zakonske ukrepe. Ti ukrepi bodo odobreni na prihodnji vladni seji. Med drugim bodo sprejeli tudi ukrep o zadrževanju državnega primanjkljaja predvsem s pomočjo novih davčnih vzvodov. Ta ukrep je tesno povezan s pogoji gospodarske skupnosti za dodelitev milijarde dolarjev posojila. Finančni minister Stammati je izjavil, da v tem okviru ne bodo navili davčnega vijaka, temveč bodo skušali pravočasno izterjevati davke in čimbolj omejiti davčne utaje. Minister za industrijo Donat Cattin pa je na teh sestankih predlagal, da bi povišali nekatere alikvote IVA in si s tem prevzeli v breme socialne dajatve za žensko delovno silo. Meni minister, da bi tako povečali število zaposlenih žensk.

Povišanje cen v januarju

RIM, 12. — Po uradnih podatkih so se cene potrošnega blaga v januarju povišale «samo» za 1,1 odst. v primerjavi z mesecem decembrom in so bile za 11 odst. višje v primerjavi z januarjem lanskega leta. Podražitev se je nanašala predvsem na živila, ki so se podražila za 1,2 odst., zatem na razne storitve. Manjša podražitev v januarju je posledica velikega povišanja cen pred božičnimi in novoletnimi prazniki.

RIM, 12. — Na vabilo tajnika portugalske socialistične stranke Soaresa, bo tajnik PSI De Martino jutri odpotoval v Portugalsko, kjer se bo udeležil sestanka, ki je bil sklican na pobudo odbora za solidarnost in prijateljstvo s portugalsko socialistično stranko. Sestanek bo v soboto in nedeljo v Oportu. Udeležili se ga bodo tudi voditelji vseh zahodnoevropskih socialističnih in socialdemokratskih strank in mu bo predsedoval predsednik zahodnonemške socialdemokratske stranke Willy Brandt. Sestanek v Oportu bo dejansko na predvečer zakonodajnih volitev na Portugalskem, ki bodo v začetku aprila.

KD SE JE ODLOČILA ZA ČELNI SPOPAD Z LAIČNIMI SILAMI

Stališče demokristjanov do splava pelje neizogibno k referendumu

Na svoji zadnji konferenci se krščanska demokracija obvezala, da bo zagovarjala tisto stališče, ki ima prekinitev nosečnosti za zločin

RIM, 12. — Od včeraj je na sedežu KD v Montecitoriu razobešeno besedilo resolucije, ki so jo po hudi notranji borbi sprejeli na konferenci o splavu člani demokrščanskega vodstva v senatu in v poslanski zbornici. Do 18. marca, ko se bo začel demokristjanski kongres, ga bodo poslanci KD morali podpisati in ga tako odobriti. Gre za dokončno stališče krščanske demokracije, ki ga ne gre več tolmačiti kot zaostritev na področju ideološke vsebine zakona. S to resolucijo se je krščanska demokracija namreč obvezala, da bo zagovarjala tisto tolmačenje, ki ima splav za zločin ter da si bo prizadevala, da bi preprečila dobritev zakona, «ki bi kršil neodtujljivo pravico do življenja». S tem je KD zavrnila ves zakonski osnutek o prekinitvi nosečnosti.

Prvi komentarji laičnih strank do demokrščanskega stališča so zelo ostri: liberalec Bozzi je izjavil, da gre za očitno predvolilno potezo, saj se krščanska demokracija boji, da bi jo misovci napadli z desnice in ji tam odtrgali dragocene glasove. Očitno pa je, da KD lahko lovi glasove samo še na desni. V svojem sedanjem položaju je morda za demokristjane koristno spet sprožiti križarsko vojno, kot jo je sprožila, ko je šlo za referendum o razporoki. Bozzi je mnenja, da se je tokrat KD krepko uštela, saj nismo več leta 1948, Italija je dozorela in Italijani kritično ocenjujejo take pozive, kot je dokazala zmaga laičnih sil na referendumu o razporoki.

Tudi Unità se ukvarja z resolucijo, ki jo je sprejela demokrščanska konferenca o splavu. Glasilo KPI potrjuje stališče partije do tega problema ter zatrjuje, da so komunisti pripravljeni na referendum, če bodo demokristjani zavrnili sporazum v parlamentu.

Socialistični poslanec Loris Fortuna je dejal, da demokrščanska resolucija ponovno dokazuje, da stranko še vedno pogojuje cerkvena hierarhija in vse druge obrobne organizacije. S KD, trdi Fortuna, se ni mogoče pogajati, saj misli Piccoli že sedaj na predčasno razpustitev zbornic. S tem se strinja tudi predstavnik Mancinijeve struje Nino Neri, medtem ko je Claudio Signorile, ki mu je vodstvo socialistične stranke poverilo nalogo, da sledi zadevi splava, bolj optimistično razpoložen. Signorile je mnenja, da je mnogo odvisno od tega, če bo morebiten poraz koalicije KD - MSI pri glasovanju o 1. členu zakonskega osnutka o prekinitvi nosečnosti (ki pravi, da splav ni kaznivo dejanje), povzročil s strani KD obstrukcionizem. (Poraz koalicije KD - MSI bi bil mogoč edino v primeru, če bi nekateri demokristjani glasovali v nasprotju z direktivami stranke.) Morda pa bo KD le sprejela konstruktivno kritično stališče, tudi v primeru poraza pri glasovanju. Glede tega bo zelo pomembno stališče, ki bo izšlo iz skorajšnjega demokristjanskega kongresa.

Mnenja na konferenci KD o splavu si nikakor niso bila povsem enotna. Poleg predstavnikov tako imenovanih levih struj v KD, so kritično nastopili tudi nekateri drugi člani. Deželni tajnik KD iz Umbrije Sergio Bircini (bivši pripadnik Fanfanijeve struje ter član vsedržavnega izvršnega odbora stranke) je opozoril na stališče Raniera La Valleja o vprašanju splava. Slednji je mnenja, da je treba priti do konstruktivne konfrontacije mnenj, da bi premostili morebitne zastoje in da bi prispevali k razvoju razprave o tem velikem vsedržavnem vprašanju, s katerim se te dni ukvarja tako parlament kot javno mnenje.

Ta mnenja dokazujejo, da bo osnovni problem, s katerim se bodo morali spopasti na skorajšnjem demokristjanskem kongresu ne samo tako imenovana želja po obnovitvi, temveč tudi nezmožnost sedanjega demokristjanskega vodstva, da uresniči napredne ideje, ne da bi to povzročilo boleč notranji razkol.

NADALJEVANJE KONGRESA ITALIJANSKIH SOCIALDEMOKRATOV

Z včerajšnjim posegom si je Saragat zagotovil veliko večino na kongresu

FIRENCE, 12. — Na današnjem zasedanju vsedržavnega kongresa italijanske socialdemokratske stranke se je bivši predsednik republike in predsednik stranke Saragat s svojim posegom predstavil kongresistom kot novi tajnik stranke. Ob njegovem nastopu so se obnovili aplavzi in odobravanja, s katerimi so ga kongresisti sprejeli včeraj ob vstopu v dvorano pred začetkom kongresa. Dosedanji tajnik Tanassi je v današnjem intervjuju po televiziji priznal, da mora predati vodstvo stranke 78-letnemu Saragatu, ki je že svoj čas dolga leta vodil stranko in bil z Nennijem soustvarjalec «socialistične enotnosti», se pravi združitve PSI in PSDI, ki pa se je po nekaj letih razbila

Saragat se je v svojem govoru odkrito opredelil za zahodno zavezništvo. Obenem pa v notranji politiki ni zavrnil sodelovanja z delavskimi strankami za rešitev najnujnejših gospodarskih in socialnih vprašanj.

Svoj govor je Saragat razdelil na politični in gospodarski del. V prvem delu, političnem, je obširno obravnaval De Martinova stališča in politiko PSI, ki jo je De Martino nakazal na nedavnem kongresu socialistov. Saragat se je strinjal z mnogimi socialističnimi predlogi, očital pa je De Martinu, da govori o «socialistični alternativi», da pa ne zna povedati, kdaj in kako se bo lahko alternativa uresničila. Prav tako je Saragat vzel na znanje De Martinovo ugotovitev, da je bila leva sredina «pokopana», hkrati pa izjavil, da De Martino «ni v stanju dati jasnega odgovora na vprašanje vseh strank, kaj storiti».

Glede komunistov je Saragat prav tako vzel na znanje, «da KPI zastopa tretjino italijanskih volivcev» in poudaril, da socialdemokrati ne nameravajo voditi do italijanskih komunistov nepremišljenega odpora. Sicer pa je celotno komunistično politiko v Italiji še vedno povezal predvsem «z nesposobnostjo KPI, da bi se otresla hegemonije SZ». Kljub temu pa, je dejal Saragat, se je treba stvarno soočiti s KPI, zlasti pa še o vprašanjih socialnih reform. Menil je tudi, da če bi prišli komunisti s pomočjo ljudske volje na oblast, bi se socialdemokrati umaknili v opozicijo

Čeprav je očital De Martinu, da ni nakazal novih poti, se je tudi Saragat izognil napovedovanju prihodnjih političnih vladnih zavezništev. Govoril je o neki «socialistični alternativi» KD brez komunistov. Glede KD pa je dejal, da je treba na to stranko računati zaradi njene številčne moči, da pa bi se morali demokristjani zavedati, da ne morejo več vladati kot do sedaj in da bi morali prej ali slej prepustiti mesto predsednika vlade predstavniku laičnih strank. V bistvu je Saragat torej potrdil socialdemokratsko linijo, da je tudi za naprej možna samo vlada v sodelovanju med «laičnimi strankami» in KD «pod novimi pogoji».

DANES

Z današnjim dnem se je bencin podražil na 350 lir liter. Medministrski odbor za cene je včeraj določil nove cene vsem naftnim proizvodom. Poleg bencina se je podražilo tudi plinsko olje za tovornjake in za ogrevanje. Podražitev je naletela na veliko neodobravanje predvsem pri avtoprevoznikih, ki so že sporočili, da bodo sorazmerno podražili prevoz blaga. Tudi minister za industrijo Sarti je izrazil nezadovoljstvo zaradi podražitve bencina kar bo škodljivo vplivalo na razvoj domačega in tujega turizma. Petrolejski industrijci pa niso zadovoljni z novimi cenami in pravijo, da imajo še vedno zgubo pri uvozu nafte v Italijo.

V nadaljevanju meh ško-jugoslovenskih pogovorov je bilo na dnevnem redu vprašanje sodelovanja med neuvrščenimi državami. Glede tega vprašanja sta si bila predsednik Echeverria in Tito skoraj edina. Poleg tega sta obravnavala problem pravičnejših gospodarskih odnosov v svetu.

Resolucija, ki sta jo sprejeli vodstvi parlamentarnih skupin KD v senatu in v poslanski zbornici, pomeni, da je krščanska demokracija sklenila stopiti na pot čelne konfrontacije z laičnimi silami glede zakonskega osnutka o prekinitvi nosečnosti.

Trije generalni tajniki sindikalnihorganizacij CGIL - CISL - UIL so se včeraj pogovarjali z ministrom za delo Morlinom v zvezi z obnovo delovnih pogodb državnih, poldržavnih in krajevnih ustanov. Na seji so bili pozneje navzoči tudi drugi številni predstavniki sindikalnih kategorij. Ministru so izročili tudi spomenico v kateri sindikalne organizacije poudarjajo; da so vprašanja mezd, plač in normativne ureditve državnih uslužbencev neločljivo povezana z vprašanjem reforme državnih služb.

Prihodnjo sredo se bodo nadaljevala na sedežu Confindustrie pogajanja med Federmeccanico in FLM, ki so se včeraj zataknila zaradi nepopustljivosti predstavnikov delodajalcev.

PO UPORU GENERALA AHDABA

V Bejrutu še vedno popolna zmešnjava

BEJRUT, 12. — Položaj v Libanonu se ni razjasnil niti po uporu generala Ahdaba, ki je včeraj odstavil vlado in prevzel oblast v svoje roke. Ahdab se je proglasil za začasnega vojaškega guvernerja ter pozval predsednika republike Frangieja, naj odstopi v roku 24 ur. Uporniki trdijo, da se jim je pridružilo večje število častnikov, katerim je pri srcu usoda Libanona, ki je že leto dni v hudi politični krizi. Po nekaterih vesteh naj bi se Ahdabu pridružili tudi uporniki poročnika Ahmeda Katiba, ki so že pred časom zasedli vrsto oporišč na severu države.

Kar zadeva voditelje političnih strank so se za generala Ahdaba izrekli desničarji Pierra Gemayela, medtem ko je njegovo početje ostro obsodil vodja socialistov Kamal Džumblat, ki je sicer izjavil, da se predsednik Frangie mora umakniti, nikakor pa ne na tak način. Proti Ahdabu se je izrekel tudi vodja krščansko - maronitske desničarske skupine notranji minister Camille Chamoun.

Sirski častniki v okviru mešanih sirsko-libanonsko-palestinskih odborov, katerih naloga je nadzorovati izvajanje prekinitve ognja in spoštovanje premirja, so začasno prenehali s svojim delovanjem, kar je v skladu s stališčem Sirije, ki se o tako imenovanem državnem udaru doslej še ni izrekla. Prav tako se niso izrecno izekli o akciji generala Ahdaba niti Palestinci. Organizacija za osvoboditev Palestine je sicer objavila sporočilo, v katerem podčrtuje svojo podporo vsem silam, ki se borijo za demokracijo, enotnost in suverenost Libanona ter za palestinsko prisotnost v državi, skrbno pa se je izognila vsaki oceni akcije generala Ahdaba.

Uporniki so se polastili radijske in televizijske postaje v Bejrutu ter lahko nemoteno oddajajo svoja poročila. Vlada pa dokajšnja zmešnjava, ker ima dosedanja vlada premiera Karameja v svojih rokah močnejši oddajnik v vasi Amchit, kakih 40 km severno od glavnega mesta. Medtem so preklicali policijsko uro, ki jo je vodja upornikov oklical sinoči, češ da se je večina ljudstva izrazila za upornike in je torej policijska ura nepotrebna.

Položaj v samem glavnem mestu je bil to noč dokaj miren, čeprav je od časa do časa bilo slišati eksplozije in streljanje. Danes zjutraj so bile ulice prazne, saj se prebivalci Bejruta še vse preveč spominjajo tragične državljanske vojne, ki se je pravkar nehala.

Uporniški in radio desničarskih falangistov sta zvečer oddali sporočilo vrhovnega vojaškega poveljstva, ki pravi, da morajo civilne oblasti v roku 48 ur sprejeti ukrepe da bi rešili državo in preprečili razsulo vojske. Morajo sestaviti vlado, ki bi bila zmožna vzpostaviti varnost in ki naj bi proglasila amnestijo za vse upornike in nadaljevala sodelovanje s Sirijo in palestinsko organizacijo, da bi našli pot iz sedanje zmešnjave. Vsebina sporočila je politične opazovalce spravila v še večjo zagato.

NA SINOČNJI SEJI TRŽAŠKEGA OBČINSKEGA SVETA

Formalno priznana pravica do vložitve svetovalskih vprašanj v slovenščini

Za odobritev zapisnikov, v katere sta bili vnešeni tudi dve vprašanji v slovenščini z italijanskim prevodom, so glasovale vse stranke ustavnega loka - Morda že letos priznana avtonomija slovenskega strokovnega zavoda

S sinočnjo sejo je tržaški občinski svet obnovil upravno delovanje po večmesečni paralizi zaradi političnega krize. Na dnevnem redu so bili odgovori na svetovalska vprašanja, potrditev vrste sklepov občinskega odbora ter najem dveh posojil za poravnavo deficita Acegata. V prvi vrsti pa velja zabeležiti, da je bilo na sinočnji seji potrjeno načelo o rabi slovenščine v občinskem svetu, pa čeprav le v pismenih vprašanjih svetovalcev.

Zgodilo se je namreč, da sta bili vpisani v uradni zapisnik tudi dve svetovalski vprašanji, ki so ju Spetič in drugi komunistični svetovalci predložili v slovenščini. Slovenskemu tekstu je bil v zapisniku dodan italijanski prevod, za katerega je poskrbela uradna prevajalka občine dr. Mara Poldini - Debeljuh.

Ko je moral svet odobriti zapisnik, je misovski predstavnik zahteval črtanje obeh vprašanj in prevodov iz zapisnika, češ da raba slovenščine ni dovoljena na osnovi znanega pisma tržaškega prefekta županu Spacciniju, zaradi katerega je prav Spaccini pred kratkim prepovedal svetovalcu Dolharju, da bi govoril v materinem jeziku. Predstavnik MSI je tudi zagrozil, da se bo obrnil na sodne oblasti, če ne bosta omenjeni vprašanji črtani iz zapisnika. Župan Spaccini mu je odgovoril, da sta vprašanji opremljeni z uradnim prevodom, zaradi česar ni razlogov, da bi ju črtali, svetovalec Spetič pa je pojasnil, da je predložil vprašanji na osnovi deželnega zakona štev. 20 iz leta 1973, ki po tolmačenju komunistov izrecno dovoljuje rabo slovenščine v izvoljenih svetih. Zanimivo bi bilo — je še dodal Spetič — če bi se kdo res obrnil na sodno oblast, tako da bi vprašanje rabe slovenščine prišlo pred ustavno sodišče, tako da bi bila vsa zadeva dokončno pojasnjena. Zapisnik so nato odobrili, ne da bi črtali vprašanji v slovenščini. Za odobritev so glasovali vsi svetovalci razen misovcev in liberalnega predstavnika, medtem ko se je bivši republikanec Gasparini vzdržal glasovanja. S tem je bilo torej potrjeno, da slovenski občinski svetovalci lahko predložijo svoja vprašanja v slovenščini. Pri tem se seveda poraja vprašanje, ali ni absurd, da je slovenščina dovoljena le v pismenih aktih, ne pa v razpravi in odpade tudi opravičilo, po kateri občina nima instrumentov, da bi zagotovila prevajanje, ko pa obstaja uradna prevajalka, ki je nedvomno sposobna, da simultano prevaja tudi govorjene posege v slovenščini.

Kot rečeno, je bila sicer sinočnja seja posvečena odobritvi vrste sklepov občinskega odbora, ki zadevajo tekoče upravno delo. Z glasovi vseh strank, razen MSI (indipendentist Marchesich se je vzdržal) so odobrili tudi najetje dveh posojil za skupnih sedem milijard lir za poravnavo starega deficita Acegata v pričakovanju ustanovitve konzorcija za prevoze. V tej zvezi se je župan Spaccini obvezal, da bo sklical ustanovno skupščino konzorcija še pred koncem marca.

S sinočnje seje velja tudi zabeležiti odgovor, ki ga je odbornica za šolstvo Bennijeva dala svetovalcu Spetiču v zvezi z avtonomijo slovenskega strokovnega zavoda, ki sedaj deluje kot ločena sekcija italijanske šole Galvani. Bennijeva je povedala, da je občina 6. marca naslovila na ministrstvo za šolstvo prošnjo za ustanovitev nove šole, medtem ko je občinski odbor že sprejel ustrezen sklep, čeprav je za izpopolnitev postopka potrebno še potrdilo občinskega zdravnika o obstoju higienskih pogojev. Vsekakor je odbornica ugotovila, da je število vpisanih v strokovni zavod letos naraslo na 54, zaradi česar bi morali odpasti ugovori ministrstva o preomejenem številu obiskovalcev šole. Na koncu je Bennijeva še izrazila prepričanje, da bo avtonomija slovenskega strokovnega zavoda priznana že s prihodnjim šolskim letom.

Svetovalec Spetič je k odgovoru odbornice pripomnil, da gre za zelo važno vprašanje, in obžaloval, da vlada doslej ni spoštovala obvez o priznanju avtonomije. Sklicevanje ministrstva na omenjeno število učencev je Spetič označil kot hinavsko, saj je bilo prav ministrstvo krivo— ko je postavljalo vse mogoče birokratske in druge ovire — da ni bilo to število večje. Hinavsko pa je bilo tudi zaradi tega, ker je nemogoče sklicevati se na tovrstne argumente, ko pa gre za šolo za pripadnike manjšine. Končno je Spetič poudaril potrebo, da bi strokovni zavod spremenili v industrijski zavod, tudi glede na nameravano ustanovitev proste cone na Krasu na osnovi osimskih sporazumov, da bi tako omogočili tudi Slovencem vključitev v novo gospodarsko dejavnost mesta.

SINOČI V KULTURNEM DOMU

Violinist Miha Pogačnik z godalnim orkestrom GM

Na sporedu Bachova koncerta v E-duru in v b-molu za violino in orkester ter Haydnov koncert v C-duru za violino in orkester - Dirigent Oskar Kjuder

Sinočnji abonmajski koncert Glasbene matice nam je nudil priložnost, da smo se seznanili še z enim mladim slovenskim violinskim virtuozom Mihom Pogačnikom. Kljub svoji mladosti je sinočnji gost potrdil sloves, ki ga uživa ne le v slovenskem glasbenem svetu, predvsem pa je potrdil, da imamo Slovenci kar lepo število mladih talentiranih inštrumentalnih solistov, ki v svetu že danes nekaj pomenijo in ki bodo v kratkem času nedvomno pomenili še mnogo več.

Miha Pogačnik je violinist izjemnih oblik, če upoštevamo, da obsega njegov solistični repertoar že sedaj okrog 50 del, ki jih izvaja na pamet. Odlikuje ga čist, kultiviran zvok, dognana tehnika prstov in loka in temeljito muziciranje, ki se sprošča, bodisi v pojoči kantileni, bodisi v dvojnih akordih izrednih tehničnih zahtevnosti. Z očitno muzikalnostjo se predaja interpretativnemu poglabljanju izvajanih skladb in išče v njih lepoto glasbene misli in njene izpeljave.

Spored je bil primerno sestavljen in je nudil solistu priložnost, da nas je z vsemi svojimi odlikami povsem prepričal. V obeh Bachovih koncertih, v prvem v E-duru in v drugem v b-molu, je zlasti v obeh uvodnih stavkih allegro briljantno obvladoval vse težave partiture, pri čemer mu je tudi orkester pod vodstvom dirigenta Kjudra bil soliden spremljevalec. Sploh velja ugotoviti, da je bil orkester tokrat dovolj skrbno pripravljen in da je vsekakor pokazal precej več kot na svojem prvem nastopu v letošnji abonmajski sezoni, tako v natančnosti kot v ritmični zanesljivosti.

Vrhunec večera je bil Haydnov koncert v C-duru za violino in orkester v drugem delu programa, tako zaradi celovitosti izvedbe kot še zlasti zaradi violinista, ki je do kraja uveljavil svoje znanje. Adagio je bil res prava mojstrovina spretnosti in zvočne jasnosti. Na splošno željo ga je mojster ponovil, na koncu pa je dodal še (brez spremljave orkestra) Bachovo Chaconno - skladbo, ki nudi virtuozu priložnosti za celovito paleto solističnega muziciranja. Miha Pogačnik nas je z njo povedel v sam vrh virtuozne violinske igre in prejel navdušen aplavz, žal ne preveč številnega, občinstva.

j. k.

Uspela izvedba opere «Lucia di Lammermoor»

Beneško operno gledališče «La Fenice» se je sinoči predstavilo tržaškemu občinstvu z Donizettijevo opero «Lucia di Lammermoor». Premiera je doživela lep uspeh. Občinstvo, ki je napolnilo gledališče Verdi, je z navdušenjem sprejelo izvajalce, med katerimi so posebno izstopali sopranistka Maddalena Bonifaccio v nosilni vlogi, tenorist Josè Carreras v vlogi Edgarda in bariton Garbis Boyagian v vlogi Enrica. Režijski pristop Alberta Fassinija je navdihovala tradicionalna zasnova. Orkester, ki ga vodi Oliviero De Fabritiis, je skladno povezoval in tolmačil dogajanje na odru, le včasih je bil za spoznanje preglasen med izvajanjem solistov. Dobra je bila tudi interpretacija zbora pod vodstvom Gaetana Riccitellija. Med ostalimi izvajalci naj omenimo še Giuseppa Botto, Carla De Bartolija, Mario Loredan in Daria Zeriala.

Včeraj je na univerzi Ca'Foscari v Benetkah z odliko promovirala

IVANA SUHADOLC

Samoumevno je, da ji za uspeh iz srca čestitamo. Želimo ji, da bi v bodoče uspešno dosegala cilje, ki ji na stežaj odprti stojijo naproti.

Prijatelji

NA RAZŠIRJENI SEJI PRISTOJNE KOMISIJE

Sprejet z glasovi KD, PSDI in PRI štiriletni načrt za razvoj dežele

Pripadniki PSI, KPI in MF so glasovali proti, svetovalec PLI pa se je vzdržal - Sprejeta tudi zakona o spremembah v knjigovodstvu in o najetju posojila 115 milijard lir

Včeraj se je sestala na razširjeni seji prva stalna posvetovalna komisija deželnega sveta, ki ji načeluje svetovalec Ginaldi (KD). Komisija je vzela v razpravo zakonski načrt, ki uvaja v deželno prakso štiriletni razvojni načrt za razdobje 1976-79, ter dva spremna zakona, od katerih se prvi nanaša na nekatere spremembe v deželnem knjigovodskem poslovanju, drugi pa na posojilo 115 milijard lir, ki ga nameravajo najeti za uresničitev nekaterih postavk v okviru omenjenega štiriletnega razvojnega načrta.

V razpravo so posegli svetovalci Zanfagnini (PSI), Cuffaro (KPI) in Coloni (KD), predsednik deželnega odbora Comelli in odbornik za finance Tripani. Glasovanje o posameznih zakonskih osnutkih je dalo naslednje rezultate: zakon o uvedbi štiriletnega razvojnega načrta so podprli svetovalci KD, PSDI in PRI, svetovalci PSI, KPI in MF so glasovali proti, predstavnik PLI pa se je vzdržal; zakonska osnutka o deželnem knjigovodstvu in o najetju posojila 115 milijard lir pa so podprli svetovalci KD, PSDI in PRI, proti so glasovali predstavniki PSI in KPI, svetovalci PLI in MF pa so se vzdržali.

V odgovor na številne kritike, ki so jih izrekli predstavniki socialistične in komunistične stranke, je predsednik deželnega odbora poudaril, da se ustroj štiriletnega razvojnega načrta povsem ujema z vsebino programske izjave, ki ga je novoizvoljena deželna vlada svoj čas predstavila deželnemu svetu. Gre za načrt, je še pristavil predsednik Comelli, brez katerega si ni mogoče pričakovati, da bo dežela Furlanija-Julijska krajina lahko prebrodila sedanjo gospodarsko krizo. Socialistični svetovalec Zanfagnini je pred tem poudaril, da je s pripravo štiriletnega razvojnega načrta deželna uprava ponovno zamudila ugodno priložnost, da bi korenito revidirala celoten ustroj deželnih izdatkov. Načrt predstavlja le nekakšen podaljšek gospodarske politike, ki jo je deželna uprava vodila do danes, ne prinaša pa tistih novosti, zlasti kar zadeva porazdelitev finančnih sredstev, ki jih deželno prebivalstvo že dalj časa pričakuje. Podobno stališče je do načrta in spremnih zakonov zavzel tudi zastopnik KPI Cuffaro.

● **Tržaška občina** sporoča, da bo občinski bazen «B. Bianchi» jutri, 14. marca, zaprt za občinstvo zaradi plavalnega tekmovanja.

DREVI OB 22. URI

Važna oddaja TV ob procesu o Rižarni

Naše čitatelje opozarjamo na posebno oddajo, ki bo danes ob 22. uri na sporedu italijanske televizije (I. kanal) v okviru rubrike A-Z. Oddaja, ki sta jo pripravila znani italijanski televizijski časnikar Emilio Ravel in Fulvio Molinari, obravnava proces proti krivcem zločinov v Rižarni ter prikazuje dogodke in osebe, ki so s procesom povezane. Poleg odlomkov s poteka procesa se bodo razvijali intervjuji z zgodovinarji, pričami in preiskovalnim sodnikom. Oddaja bo trajala dobro uro. Tudi to dokazuje, kakšno zanimanje je vzbudil sedanji proces o Rižarni, čeprav po 30 letih, ne samo pri nas, ampak po vsej Italiji!

Omenimo naj še, da sta televizijska časnikarja Ravel in Molinari pripravila tudi reportažno-dokumentarno oddajo o Rižarni, ki je bila na sporedu A-Z ob koncu lanskega aprila, po svečanem odprtju Rižarne.

Nova davčna priročnika v založbi Trieste-Consult

Družba Trieste - Consult je te dni založila nov priročnik za računanje davčnih odtegljajev pri plačah delavcev in nameščencev v odvisnem delovnem razmerju. Priročnik je pripravil prof. R. Napolitano, prodajajo pa ga v vseh knjigarnah in na sedežu družbe na Trgu Republike štev. 1. Čez nekaj dni bo «Trieste Consult» izdala tudi praktični priročnik za sestavo letne prijave dohodkov. Prijavo bo treba kakor znano izpolniti in izročiti pristojnemu davčnemu uradu najkasneje do 30. aprila 1976.

PO NENAVADNEM SNEŽNEM METEŽU

Življenje mesta in okolice se je vrnilo v normalni tok

Vse glavne ceste so prevozne - Rahle težave so še na stranskih - Včeraj je plužilo ceste 180 priložnostnih delavcev

Čudovito pomladansko sonce je tudi včeraj dobrohotno ponudilo roko celi armadi ljudi, ki je z lopatami in krampi obdelovala preostale snežne zamete. Mesto je tako skoraj v celoti zaživelo v svojem običajnem vrvežu, le redke zasnežene strehe ter kupi umazanega snega ob pločnikih spominjajo še na nenavadni metež, ki je prinesel toliko težav in obenem, zakaj ne, tudi veliko veselja. Nekoliko drugače je še v okolici. Čeprav so občinski in pokrajinski uslužbenci za silo očistili vse ceste, ni še popolnoma splahnela nevarnost za voznike. Predvsem na stranskih cestah se tu pa tam dviguje nagubana skorja steptanega in že poledenelega snega, na kateri vozilo še vedno rahlo zapleše če ni dovolj voznikove previdnosti.

V začetku smo omenili armado ljudi, ki kida sneg. Kot jih je bilo predvčerajšnjim premalo, tako se jih je včeraj prijavilo v občinskih uradih še preveč. Samo v tržaški občini je namreč včeraj delalo kar 180 priložnostnih delavcev, od katerih 120 v mestu samem in 60 v okolici. Tem moramo dodati še vse tiste, ki so na lastno pobudo poprijeli za lopato in čistili v bližini svojih domov. Avtomobilisti so tako odložili verige, brez katerih je bilo v prejšnjih dneh skoraj nemogoče krožiti in skoraj v celoti se je normaliziral avtobusni promet. Izjema je proga 38, ki vodi k openskemu sanatoriju, ker Ul. Bonomea še ni povsem prevozna.

Tudi v večernih urah, ko je živo srebro spet padlo, ni bilo s prometom posebnih težav. Vse glavne ceste so namreč potrosili s soljo in preprečili nevarnost poledice. Nekoliko drugače je bilo seveda s stranskimi cestami, kljub temu pa varnostni organi niso beležili posebnih nesreč.

Današnje in jutrišnje proslave 8. marca

Praznovanje 8. marca — mednarodnega dneva žensk — se nadaljuje. Po številnih proslavah, ki so bile v raznih krajih v mestu in na podeželju prejšnjo soboto, nedeljo in ponedeljek (nekatere proslave so zaradi slabega vremena odpadle), bodo v nekaterih krajih proslavljali tudi danes in jutri. Na pobudo pokrajinskega vodstva in krajevnih sekcij UDI bodo proslave 8. marca danes, ob 20.30 v Ljudskem domu v Križu, kjer bosta govorili Nadja Pahor in Ester Pacor. Ob isti uri se bo pričela proslava proseških in kontovelskih žensk v prostorih športnega društva «Primorje», kjer bo tudi govorila Nadja Pahor, ter v Prosvetnem domu v Ricmanjih. Ob 20. uri pa bo proslava v Ljudskem domu pri Koroščih.

Jutri, 14. marca, bo večja prireditev v sekciji KPI «Che Guevara» na Reški cesti 7. Govorila bo Bruna Braida, nastopila pa bo glasbeno-vokalna skupina «Giorni Cantati».

● **Urad za stike** z občinstvom pri tržaški finančni intendanci sporoča, da velja odložitev roka za vlaganje davčnih prijav IVA v smislu člena 31 odloka preds. republike štev. 633 z dne 26.10.1972 za letošnje leto, tako da imajo davčni zavezanci možnost, da sestavijo prijavo na podlagi podatkov za vse leto 1975.

Potrdila o dohodkih upokojencev INPS

Uprava Zavoda za socialno skrbstvo INPS obvešča upokojence, da bo v marcu in aprilu porazdelila med upravičence potrdila o dohodkih v letu 1975, na podlagi katere bodo upokojenci lahko sestavili letno prijavo dohodkov na pristojno davkarijo. V marcu bo INPS porazdelila potrdila upokojencem, ki prejemajo dvomesečne pokojnine v lihih mesecih, aprila pa vsem drugim upokojencem. Do 20. aprila bodo dokumenti na razpolago v uradih, ki izplačujejo pokojnine, od tega datuma dalje pa na upravi zavoda INPS. Uprava v tej zvezi pripomnja, da imajo od 1. januarja letos dalje pravico do osebnega odbitka 36.000 lir vsi državljani brez izjeme, ki so dopolnili 18. leto starosti. Pravico do odbitka imajo torej tudi poročene ženske z lastnimi dohodki.

PO ZAKONIH ŠTEV. 492 IN 493 IZ LANSKEGA LETA

Prispevek dvanajstih milijard lir za razvoj kmetijskih dejavnosti

Dežela pričakuje še prispevek iz skupnega sklada 10 milijard lir

Z zakonoma št. 492 in 493 iz lanskega oktobra je država nakazala deželi Furlaniji - Julijski krajini okrog 12 milijard lir za razne posege v kmetijstvu. Od tega je država namenila 2,5 milijarde lir za izboljšanje in okrepitev živinoreje in za pripravo industrijsko - trgovskih središč za razpečevanje kmetijskih pridelkov in proizvodov, poldrugo milijardo so namenili pokrajinskim združenjem živinorejcev, 1,9 milijarde za izboljšanje kmetijske mehanizacije, 470 milijonov za nabavo toplih gred, 900 milijonov za priznanje posojil za nabavo izbranih vrst živine in ustrezne mehanizacije, 5 milijard lir pa bodo priznali bonifikacijskim konzorcijem za razna dela v zvezi s krepitvijo namakalnih sistemov. Posebej po zakonu št. 493 si naša dežela obeta še del skupnega nakazila v višini 10 milijard lir (za vse italijanske dežele) za nadaljnji razvoj živinoreje

316 milijonov lir za obrtniška podjetja

Deželni odbor je te dni odobril nakazilo 316 milijonov lir pomoči za obrtniška podjetja v Furlaniji - Julijski krajini. Gre za deželno pomoč za delno kritje obresti na srednjeročna posojila, ki jih obrtniška podjetja najemajo pri bankah za gradnjo, ureditev ali opremo obratov in delavnic. Deželne pomoči v okviru tega nakazila bo deležno 34 obrtniških podjetij.

PREDSEDNIK PRISTANIŠKE USTANOVE TONUTTI

Družba «Autostrade» je dolžna zgraditi avtocesto do Trbiža

S posebnim zakonom so ji leta 1968 dovolili, da je v ta namen povišala cestnine

Predsednik Neodvisne ustanove za tržaško pristanišče Tonutti je sinoči v posebni izjavi objasnil stališče pristaniške uprave glede razprave, ki se je v zadnjem času razvnela okrog prvotno napovedane in pozneje preklicane gradnje avtoceste Videm — Trbiž. Tonutti je dejal, da je že pred časom zavzel kritično stališče do sklepa osrednje vlade iz lanskega oktobra, ki je ukinila gradnjo novih avtocest in s tem prizadela zlasti Furlaniji - Julijski krajini ogromno škodo.

Sklep vladnih organov je nerazumljiv, je nadalje dejal Tonutti, zlasti če ga spravljamo v zvezo s številnimi novimi pobudami za izboljšanje cestnega in avtocestnega omrežja v nekaterih zalednih državah. Značilno je tudi, je dejal Tonutti, da je bil sklep objavljen isti dan, ko je prišlo v javnost besedilo italijansko-jugoslovanskega dogovora v Osimu, ki med drugim predvideva tudi izboljšanje prometnih zvez na našem področju. V zaledju se trudijo, da bi čim prej predrli Karavanke, Francija si prizadeva, da bi izpopolnila plovni sistem v zaledju marsejskega pristanišča in podobne pobude se uresničujejo v Podonavju. Mi pa obtičimo pred enostavnim problemom, ki ga predstavlja speljava 50 km avtoceste.

Nerazumljivo je tudi, je še dejal Tonutti, da se je glede tega vprašanja na našem področju ustvarilo več toborov: eni pravijo, da je avtocesta Videm — Trbiž nepotrebna in da jo lahko nadomesti navadna hitra cesta; drugi zopet predlagajo, naj bi dežela poskrbela iz lastnega potrebna finančna sredstva, ali pa naj bi se za del stroškov zatekla k mednarodnemu posojilu. Vsi ti predlogi imajo kot posledico, da zavajajo javno mnenje od glavnega vprašanja. To pa je, da je avtocesto od Amara do Trbiža dolžna zgraditi družba «Autostrade» (IRI), in sicer zaradi tega, ker ji je bilo z zakonom št. 385 z dne 28. marca 1968 dovoljeno, da poviša cestnine prav z namenom, da bi si nabrala finančna sredstva za gradnjo novih avtocestnih odsekov, med katere spada tudi odsek Amaro — Trbiž. Res je sicer, da so se stroški med tem časom dvignili, vendar pa ni mogoče dopustiti, da bi «Austrade» črtala iz programa prav avtocesto Amaro — Trbiž, ki je naravnost življenjskega pomena za tržaško pristanišče

● **Na pobudo** ustanove ACLI za poklicno izobraževanje, ob sodelovanju organizacij GET (Gruppi Esclusi Trieste) ter CEST (Centro Educazione Speciale Trieste) ter pod pokroviteljstvom pokrajinske uprave bodo predvajali jutri, ob 10. uri, v kinodvorani Vittorio Veneto film «O nessuno o tutti», ki obravnava vprašanje vključevanja handikapiranih v družbo in v normalen delovni tok.

● **Danes** ob 15.30 bo v dvorani kulturnega krožka «Pečar» v Ul. Monte Valerio 36 kongres sekcije KPI «Pratolongo». Glavno poročilo bo imel tajnik sekcije Claudio Tonel, zaključno poročilo pa deželni tajnik stranke Antonino Cuffaro.

TRADICIONALNI
KNJIŽNI TEDEN
Z VELIKIMI POPUSTI
ŠE DANES, 13. MARCA
NE ZAMUDITE
Tržaška knjigarna
Ulica sv. Frančiška 20 — tel. 732-487

STALNO SLOVENSKO GLEDALIŠČE - TRST
Kulturni dom
GOSTOVANJE SLOVENSKEGA NARODNEGA GLEDALIŠČA IZ MARIBORA
Tone Partljič
ŠČUKE PA NI
komedija
Scena inž. arh. Niko Matul
Kostumi Vlasta Hegedušičeva
Režija Jože Babič
Danes, 13. marca, ob 20.30.
Rezervacija vstopnic od 10.30 do 12.30 ter prodaja eno uro pred začetkom predstave pri blagajni Kulturnega doma.
ABONENTI SSG IMAJO POPUST

STALNO SLOVENSKO GLEDALIŠČE - TRST
ALDO NICOLAJ
STARA GARDA
tragikomedija v dveh dejanjih
Prevod Borut Trekman
Scena in kostumi Edvard Zajec
Režija MARIO URŠIČ
Jutri, 14. marca, ob 17.30 v Ljudskem domu v SV. KRIŽU.

STALNO SLOVENSKO GLEDALIŠČE - TRST
Kulturni dom
30 let neprekinjenega delovanja
PAVEL GOLIA
SRCE IGRAČK
(Mladinska igra v treh delih)
Glasba Aleksander Vodopivec
Plesi Janez Mejač
Scena Demetrij Cej
Kostumi Marija Vidau
Priredba in režija:
ADRIJAN RUSTJA
V ponedeljek, 15. marca, ob 15.30.

AMATERSKI ODER PROSEK - KONTOVEL
Jutri, 14. marca, ob 17. uri v Marijinem domu pri Sv. Ivanu
JOŽE ZEMLJAN
ODLOČITEV
Drama v dveh dejanjih
Režija:
STANE RAZTRESEN

Mladi B. Brecht v Avditoriju

«V DŽUNGLI MEST» — «IM DICKICHT» — «NELLA GIUNGLA DELLE CITTA'» je mladostna drama Bertolta Brechta, ki smo jo v četrtek zvečer gledali v tržaškem Avditoriju z gosti svojevrstne gledališke zadruge TEATRO UOMO iz Milana v prevodu — zelo svojevoljnem, v «jeziku italijanskih getov v ZDA» — in v izvrstni kongenialni režiji Raffaela Maiella, ki je v originalnem gledališkem listu (za to predstavo) zapisal, da se je od štirih možnih interpretacij «Dicktiha» odločil za — «psihoanalistično», kateri je dal prednost pred «sociološko». Ne vemo, žal, kakšna bi bila predstava, če bi ravnal drugače, toda predsinočnja je bila predvsem po režiserjevi zaslugi — odlična. Igralci izvrstni: zlasti Gigi Pistilli in Umberto Ciriani in nič manj Carlo Bagno, ki smo ga v Trstu že videli. Prav take vse tri igralke: zlasti Anna Buonaiuto kot nesrečna Marie poleg Francesce Marciano (Marijine prijateljice) in Regine Bianchi (matere) in še šestih drugih igralcev v manjših vlogah. Scena je bila v določenem pogledu naravnost monumentalna in za Trst deloma tudi pravo odkritje z zanimivim mehanizmom, ki pa je zahteval skoraj prav toliko pomožnega osebja kolikor igralskega. Vsekakor si ime scenarista velja zapomniti: Enrico Job, ki je poskrbel tudi za ustrezne kostume.

«Drama ima svoj literarni in gledališki čar morda bolj kot vsa tiste Brechtova dela, ki jih kritika ima za mojstrovine», je še zapisal režiser in res je tako: «zdi se, da pa da bi lahko spričo manjše "političnosti" te sicer manjše Brechtove drame in njene večje poetičnosti nosila naslov z oznakami «grobost, krutost, obup». Spričo zapletenosti in nerazumljive borbe med dvema človekoma ali celo dvema generacijama — pa morda tudi «Nerazumljivo zlo». No, med gledanjem nam je prišla na um tudi varianta «Človek proti človeku».

p. g.

PD «France Prešeren» iz Boljunca
vabi na
PREŠERNOVO PROSLAVO
ki bo v prostorih osnovne šole v sredo, 17. marca, ob 20.30.
Sodelujejo osnovnošolski otroci, člani SSG in Glasbene matice. Častni gost, profesor Avgust Černigoj, se bo razgovarjal s Frankom Vekjetom o letošnji Prešernovi nagradi.
Večer bo zaključil nastop mešanega pevska zbora F. Prešeren.
VABLJENI !

Gledališča

VERDI
Jutri ob 16. uri ponovitev Donizettijeve opere «Lucia di Lammermoor» (red D) v premierski izvedbi.

ROSSETTI
Ob 16. in 20.30, red «II. sobota», Havelova «Beraška opera». VII. abonmajska predstava. Rezervacije pri osrednji blagajni v Pasaži Protti.

AVDITORIJ
Ob 20.30 Bertolt Brecht: «Nella giungla delle città».
* * *
Od ponedeljka, 15. marca, «Le mani sporche» J. P. Sartra. Cooperativa dei giovani.

SLOVENSKO AMATERSKO GLEDALIŠČE V TRSTU
DARIO FO
BURKAŠKI MISTERIJ
(Mistero buffo)
Burkasta štorija v dveh delih
Prvič v slovenščini
Predstave v dvorani PD «I. Cankar», Ul. Montecchi 6.
Premiera:
V četrtek, 18. marca, ob 20.30.
Ponovitvi:
V soboto, 20. marca, ob 20.30.
V nedeljo, 21. marca, ob 18. uri.

Kino

La Cappella Underground 19.00 «Jazz in piazza», režija Pino Adriano, barvni film za vse.
Ariston 16.30 «La trappola», barvni film za vse.
Mignon 16.00 «My fair lady», barvni film za vse.
Grattacielo 16.00 «L'affare della sezione speciale». Režija: Costa - Gavras, barvni film, za vse.
Fenice 15.30 «Cadaveri eccellenti», režija Francesco Rosi, barvni film za vse.
Excelsior 16.00 «Come una rosa al naso», igrata V. Gassman in Ornella Muti. Barvni film.
Nazionale 16.00 «Torna 'el grinta», igra John Wayne in Katharine Hepburn, barvni film za vse.
Eden 16.00 «Dai sbirro», barvni film za vse.
Ritz 16.00 «Colpo da un miliardo di dollari», barvni film, igra Robert Shaw.
Aurora 16.30 «Amore e guerra», igra W. Allen, barvni film za vse.
Capitol 16.00 «Gente di rispetto», igra Franco Nero, barvni film za vse.
Cristallo 16.30 «Dai papà, sei una forza!», igra B. Crone, barvni film za vse.
Moderno 16.30 «Lo zingaro». Igrata: Alain Delon, Annie Girardot. Barvni film. Prepovedan mladini pod 14. letom.
Filodrammatico 16.00 «Pornomanie di un guardone», barvni film, prepovedan mladini pod 18. letom.
Ideale 16.00 «Noi non siamo angeli», barvni film za vse.
Impero 16.30 «Africa Express», igra Giuliano Gemma, barvni film za vse.
Vittorio Veneto 16.30 «Ultime grida dalla savana», barvni film, prepovedan mladini pod 14. letom.
Radio 16.00 «Dracula contro Frankenstein», barvni film za vse.
Astra 16.30 «Cenerentola», barvna risanka Walt Disneya.
Abbazia 16.00 «Agente 007 al servizio segreto di Sua Maestà», igra S. Connery.
Volta (Milje) 17.00 «L'eroe della strada», igrata Charles Bronson in Jill Ireland, barvni film za vse.

BCIKB
BANCA DI CREDITO DI TRIESTE
TRŽAŠKA KREDITNA BANKA
S.P.A.
TRST - ULICA F. FILZI 10 - ☎ 61-445

TEČAJI VALUT V MILANU
DNE 12. 3. 1976

Ameriški dolar:	debeli	803.—
	drobni	787.—
Funt šterling		1535.—
Švicarski frank		310,70
Francoski frank		176.—
Belgijski frank		19,70
Nemška marka		311,50
Avstrijski šiling		43,30
Kanadski dolar		785.—
Holandski florint		298.—
Danska krona		128,50
Švedska krona		178.—
Norveška krona		140,50
Drahma:	debeli	20.—
	drobni	21,50
Dinar:	debeli	41.—
	drobni	41.—

MENJALNICA
vseh tujih valut

Mali oglasi

IZGUBIL se je pes v Repnu v soboto, 28. februarja, «basset hound» z zelo dolgimi uhlji, nizke rasti, rdeče, črno-belo lisast. Tel. 227-139. Nagrada.

WIND-SURFING prodam. Informacije na tel. 061/58-304.

Razna obvestila

Narodna in študijska knjižnica v Trstu sporoča, da bo drugo predavanje iz zgodovine slovenske glasbe v sredo, 17. marca, ob 18.30 v Mali dvorani Kulturnega doma v Ul. Petronio 4. Predaval bo prof. Jože Sivec o slovenski glasbi od srede 18. stoletja do začetka 20. stoletja. Vstop prost.

Združenje staršev osnovne šole «O. Župančič» priredi v ponedeljek, 15. marca, ob 20.15 v prostorih osnovne šole predavanje «Psihoanaliza otroka». Predaval bo psihoanalitik in psihiater dr. Hektor Jogan. Vabljeni vsi starši in prijatelji mladine.

V torek, 16. marca, ob 20. uri bo TPPZ nastopil v Škednju. Prosimo pevce in orkestraše, da pridejo točno in polnoštevilno v Škedenj pol ure pred nastopom. Odbor.

Danes, 13. marca, ob 20.30 bo v društveni dvorani v Ricmanjih proslava Dneva žena. Vljudno vabljeni!

Izleti

Taborniki RMV priredijo v petek, 19 marca, avtobusni izlet na sneg v Ovčjo ves. Vabljeni so člani, starši, prijatelji, znanci in bivši člani. Vpisnina 2.000 lir.

SPDT priredi jutri, 14. marca, izlet v Nevejsko sedlo. Odhod ob 6. uri zjutraj s Fora Ulpiana. Vpisovanje v Ul. Geppa 9.

ŠD BREG
priredi jutri, 14. marca, smučarski izlet v
NEVEJSKO SEDLO
Vpisujeta ribarnica Koren in gostilna Sancin - Boljunec.

Razstave

Dreví ob 18. uri bo v središčni galeriji Tribbio 2 na Starem trgu - Piazza Vecchia odprla svojo razstavo znana tržaška umetnica Eva Ronay, ki bo razstavljala do 26. t.m. Za razstavo je Eva Ronay pripravila več svojih olj in grafik, seveda v svojem tipičnem, abstraktnem stilu.

Včeraj - danes

Danes, SOBOTA, 13. marca
KRISTINA
Sonce vzide ob 6.21 in zatone ob 18.08 — Dolžina dneva 11.47 — Luna vzide ob 15.11 in zatone ob 4.22.
Jutri, NEDELJA, 14. marca
MATILDA

Vreme včeraj: Najvišja temperatura 7,2 stopinje, najnižja —3, ob 19. uri 5,8 stopinje, zračni pritisk 1008,1 mb stanoviten, veter 8 km na uro severovzhodni, nebo 3/10 pooblačeno, vlaga 30-odstotna, morje rahlo razgibano, temperatura morja 7,1 stopinje.

ROJSTVA IN SMRTI

Dne 12. marca 1976 se je v Trstu rodilo 7 otrok, umrlo pa je 19 oseb.

UMRLI SO: 82-letna Giovanna Dellavalle vd. Umlauf, 72-letni Modesto Godina, 83-letna Uršula Tul vd. Zobin, 85-letna Luigia Trampus vd. Pischiutta, 84-letna Carla Maria Trevisan vd. Petruzzi, 82-letna Maria Lulik vd. Uberti, 90-letna Caterina Tudorov por. Steinbach, 76-letna Gemma Torino vd. Tommasini, 80-letni Giuseppe Fratte, 66-letni Arturo Soravito, 89-letna Luciana Coffau vd. Toffanin, 102-letna Anna Gasparini vd. Zannini, 35-letna Maria Pia Vouch por. Depase, 81-letna Maria Tellini vd. Causi, 63-letni Giovanni Schiavon, 85-letna Marina Pribetti, 64-letna Valeria Marz por. Brazzach, 79-letna Antonia Vescovo vd. Zugna, 88-letna Italia Posecco vd. Zimolo.

ZDRAVSTVENA DEŽURNA SLUŽBA

Nočna služba za zavarovance INAM in ENPAS od 22. do 7. ure, tel. štev. 732-627.

V predpraznicnih in prazničnih dneh dnevna in nočna služba deluje nepretrgoma od 14. ure predpraznicnega dne do 7. ure dneva po prazniku. To velja za zavarovance INAM - INADEL - ENPAS. Dnevni poziv na telefonski številki 68-441, nočni pa na številki 732-627.

LEKARNE V OKOLICI

Boljunec: tel. 228-124; Bazovica: tel. 226-165; Opčine: tel. 211-001; Prosek: tel. 225-141; Božje polje Zgonik: tel. 225-596; Nabrežina: tel. 200-121; Sesljan: tel. 209-197; Žavlje: tel. 213-137; Milje: tel. 271-124.

Prispevki

Ob priliki 8 marca, praznika žena, darujejo žene iz Gabrovca 20.000 lir za dom handikapiranih na Opčinah.

V počastitev spomina Milana Tavčarja in Ivana Omerse darujeta Neža in Franc Tomšič 2000 lir za kip v srednji šoli «I. Cankar».

V počastitev spomina Livija Jankoviča daruje Franko Vitez 5000 lir za ŠZ Bor.

V SREDO V NABREŽINI

Občinska uprava orisala upravni program načelnikom skupin

V sredo, 10. t.m., se je na pobudo občinske uprave sestala komisija načelnikov svetovalskih skupin ter voditeljev in strokovnjakov posameznih demokratičnih strank Devina Nabrežine.

Ob navzočnosti predstavnikov KPI, KD, SS, PSI, PSDI, PRI je občinska uprava orisala svoj upravni program za poslovno leto 1976, s katerim je spričo točnih obvez in navajanja rokov za izvedbo posameznih obveznosti skoraj v celoti oziroma glede na večji del programa samega soglašala večina navzočih.

Komisija se bo ponovno sestala v torek, 16. t.m. Med tem časom bodo posamezne stranke poglobile in utemeljile upravni program, ki ga občinska uprava predlaga.

Nagradno žrebanje Primorskega dnevnika

bo danes, 13. t. m., ob 18. uri pri nas v Trstu (Ulica Montecchi 6), v IV. nadstropju. Vabljeni so naročniki in še posebej naši raznašalci.

Med vsemi, ki so poravnali celoletno naročnino do konca februarja, bo izžrebanih štirideset bogatih nagrad.

Udeležite se žrebanja! Morda bo sreča nagradila prav Vas, ki boste prisotni.

Uprava in uredništvo

VČERAJ POPOLDNE V «ARGONAVTIH» V NOVI GORICI

Prvo uradno srečanje med občinsko SZDL in posoško delegacijo Krščanske demokracije

V odkritem pogovoru poudarjen skupni interes po čimprejšnji celoviti uresničitvi sporazuma v Osimu - Razprava o komunikacijah, gospodarskem in kulturnem sodelovanju ter o vlogi in položaju slovenske narodnostne skupnosti

V Novi Gorici sta se včeraj prvič uradno sestali delegaciji občinske konference Socialistične zveze delovnega ljudstva Nove Gorice ter pokrajinskega vodstva posoške Krščanske demokracije. Na sestanku, ki je potekal v znamenju odkritega soočanja z vsemi vprašanji, ki izhajajo iz izvajanja italijansko - jugoslovanskega sporazuma, podpisanega v Osimu, so člani obeh delegacij pokazali popolno pripravljenost, da na stvaren način prispevajo h krepitvi dobrega sosedstva in prijateljstva.

Delegacijo Socialistične zveze, ki je predlagala sestanek, je vodil predsednik občinske konference SZDL Nova Gorica Lojze Lah, sestavljali pa so jo voditelji Socialistične zveze, ki imajo v družbenopolitičnem življenju pomembne odgovornosti in sicer Jože Šušmelj, dr. Vinko Mozetič, Boris Kovšca, France Podgornik, Gabrijel Leban, Jože Mermolja in Mitja Furlan. Delegacijo pokrajinske federacije KD je vodil politični tajnik Bruno Longo, sestavljali pa so jo Antonio Jakoncic, dr. Giovanni Roncone, dr. Erminio Tuzzi, Angelo Bot, Pietro Della Vedova in Nicolo Reverdito.

Delegaciji sta se pogovarjali v novem hotelu Argonavti ter je Lojze Lah v svojem uvodnem pozdravnem nagovoru najprej omenil, da naj bi bil poglavitni namen delovnega sestanka razprava o podobnih in skupnih vprašanjih dveh sosednjih mest. Nedavno podpisani državni sporazum v Osimu pa postavlja konkretne obveznosti, ki se bodo morale uresničiti prav na tukajšnjem območju, in glede katerih obstaja skupni interes.

Potem ko je opredelil vlogo Socialistične zveze pri usmerjanju naporov delovnih ljudi in občanov za izgradnjo samoupravne socialistične in neuvrščene jugoslovanske družbe je dejal, da pogodba iz Osima ne urejuje le mej, ampak ima veliko širši značaj: zagotavlja namreč razvijanje odnosov na gospodarskem področju ter omogoča doslednejše izvajanje manjšinskih pravic, slovenske v Italiji in italijanske v Jugoslaviji.

Šef delegacije posoških krščanskih demokratov Bruno Longo je v predstavitvi svoje delegacije zlasti podčrtal, da so v njej zastopani predstavniki stranke v izvoljenih telesih, ki bodo izpeljali sprejete obveznosti. Pogoj za stvarno izvajanje določil v italijansko - jugoslovanski pogodbi je ratifikacija sporazuma v parlamentu, kar naj bi se zgodilo v kratkem. Sestanek med KD in Socialistično zvezo, ki odraža željo obeh strank po sodelovanju, še posebej omogoča KD, da poudari svoj delež, ki ga je prispevala v okviru pokrajinskih in deželnih meja, k sreči izpeljavi sporazuma za katerega prevzema polno odgovornost. Tudi tajnik Longo je v kratkih besedah opisal položaj KD v italijanskem pluralističnem sistemu, v katerem odigrava vodilno vlogo, potem pa je izrecno podčrtal, da so tako on kakor tudi njegovi sodelavci prišli na pogovore, pripravljeni preučiti vsa vprašanja skupnega interesa, tudi tista, ki v sporazumu niso izrecno omenjena.

«Naša delegacija je sestavljena iz izrazito političnih osebnosti ter je na recipročni podlagi pripravljena sklepati o srečanjih župana, pokrajinskega predsednika, predsednika trgovinske zbornice in drugih, ki bodo nujno morali biti usklajeni z ostalimi našimi političnimi silami,» je v sklepnem delu svojega govora dejal Bruno Longo.

V nadaljevanju pogovorov je predsednik skupščine občine Nova Gorica Jože Šušmelj najprej omenil potrebo po čim hitrejši ratifikaciji sporazuma in pričetku stvarnega reševanja vprašanj, ki so že dolgo let na stranskem tiru. Eden najbolj neposrednih rezultatov Osima je sestanek komisije za določitev stičišča na mednarodnem mejnem prehodu Vrtojba - Štandrež, kar odpira novogoriški občini možnost pričetka gradnje prvih dveh kilometrov avtomobilske ceste od Vrtojbe proti Vipavski dolini in kar ustvarja tudi boljše perspektive za kasnejšo dograditev avtoceste do Razdrtega. Šušmelj je opisal prizadevanja občinske uprave, da uredi tudi ostale obveznosti, kot so gradnja jeza na Soči, mosta čez Sočo za povezavo z Brdi, kar vse bi bilo potrebno v okviru posebne komisije uskladiti tudi s potrebami namakalnega sistema na območju Krmina, Gradišča in Zagraja. Predsednik Šušmelj je obžaloval, da pri tako tesnih gospodarskih stikih med obema državama gospodarsko sodelovanje med obmejnima področjema vidno zaostaja.

«Obe stranki se zavzemata za odpravo vzrokov, ki kvarijo odnose ob meji — je dejal član delegacije Boris Kovšca. Težave v odnosih lahko povzroča tudi asimilacija manjšine. Socialistična zveza ima v svojem programu skrb za Slovence za mejo in nas ne motijo idejno - politične različnosti Slovencev v Italiji, ko gre za njihovo zaščito, oziroma za uveljavljanje njihovih pravic. Naša podpora in simpatije gredo tistim strankam, ki v praksi in ne samo v besedah ščitijo Slovence. «Boris Kovšca je obsodil primer nestrpnosti do slovenskega jezika v Ukvah ter pripomnil, da po svojem številu in gospodarski moči Slovenci nimajo ustreznega vpliva in položaja v upravi in v gospodarstvu, kar predstavlja razlog za nezadovoljstvo članov Socialistične zveze.

Tajnik KD Bruno Longo je v zvezi z vprašanjem narodnostne skupnosti izhajal iz določil ustave ter je naglasil politično voljo stranke po zaščiti Slovencev. To pa je po mnenju Longa mogoče doseči s spremembo zakonov. V konkretni praksi je KD predlagala ustanovitev slovenskega šolskega okraja ter se zavzela za odprtje četrtega razreda strokovne šole v Gorici. Navedel je primer konzorcijev za prevoze, kjer je zajamčena raba slovenščine, obsodil je prepoved uporabe šolskih prostorov za pošolsko učenje slovenščine v Ukvah ter delegacijo Socialistične zveze Nove Gorice seznanil s stališčem pokrajinske uprave v Vidmu o priznanju obstojnosti slovenske narodnostne skupnosti na področju videmske pokrajine. Vzel je na znanje podporo SZDL celokupni narodnostni manjšini ter opozoril na prakso v Italiji, ko določene politične sile izkoriščajo slovenska vprašanja za svoje strankarske koristi. Za njim so v pogovor posegli tudi ostali člani delegacije ter ilustrirali s stvarnimi primeri odprtost KD do manjšinskih vprašanj, kot so ustanovitev manjšinske konzulte in sklep, da en del občinskih uradnikov v Gorici obvlada oba jezika.

Potem ko je Gabrijel Leban zlasti poudaril potrebo po uresničevanju duha sporazuma iz Osima, je Lojze Lah dodal, da ugoden odnos KD do Slovencev lahko še bolj spodbudi sodelovanje med KD in SZDL, predvsem pa daje goriški KD priložnost, da spodbuja deželo k večji odprtosti glede potreb slovenske narodnostne skupnosti.

Predsednik občinske konference SZDL Nova Gorica Lojze Lah je nato izrazil prepričanje, da bo KD kot vodilna stranka pomagala odstraniti težave, ki se postavljajo graditeljem kulturnega doma v Gorici, ki bi želeli zunanjo podobo stavbe uskladiti z notranjo ureditvijo in namembnostjo. Šef delegacije KD Longo je v zvezi s tem vprašanjem obljubil posredovanje svoje stranke, da se sporazumno odstranijo težave, član delegacije Angelo Bot pa se je pridružil mnenju tajnika Longa, da je težave mogoče odstraniti v sedanji fazi gradnje, saj gre končno za urbanistično urejevanje nekega mestnega predela.

Ob koncu triurnega sproščenega pogovora je bila beseda tudi o odstranjevanju ovir, ki preprečujejo tesnejše kulturno sodelovanje med obema mestoma, ter je bilo glede kulturne kakor tudi ostalih dejavnosti med obema mestoma naglašena potreba po oživitvi petih mešanih komisij, v okviru katerih naj se vsa ta dejavnost usklaja in spodbuja. Delegacija SZDL je sprejela povabilo za prihodnje srečanje s KD v Gorici. Po kosilu si je delegacija KD ogledala vinsko klet na Dobrovem, proti večeru pa so o sestanku sestavili skupno poročilo.

Delegaciji posoške federacije Krščanske demokracije in občinske konference SZDL Nova Gorica med včerajšnjim uradnim srečanjem v Novi Gorici.

PO PRIHODU POLICIJE

Dijaki zapustili šolsko poslopje

Zasedanje stalne skupščine na znanstvenem liceju «Buonarroti» v Tržiču se je zaključilo včeraj zjutraj s posegom policije, ki je dijake prisilila, da so zapustili šolsko poslopje. Vedno včeraj popoldne so dijaki sklicali skupščino na šoli, katere so se udeležili tudi predstavniki zavodnega sveta. Na njej so dijaki obrazložili svoje zahteve glede samoupravljanja v šoli.

V PROSVETNI DVORANI

Goriške žene bodo drevi proslavile svoj praznik

Ženski praznik bo drevi tudi v društvu «Briški grič» v Števerjanu

V Prosvetni dvorani v Gorici bo drevi ob 20.30 praznik žena. V dvorani se bodo, tako kot v prejšnjih letih, zbrale goriške, pa tudi okoliške žene, da bi skupno proslavile tisti praznik, ki ga demokratične žene praznujejo po vsem svetu in ki hoče biti opomin tistim, ki ne bi hoteli, da bi ženske uživale dejansko enakopravnost v vsakdanjem življenju. Zaradi istočasnosti drugih prireditev je letošnji praznik sicer nekaj dni po 8. marcu, vendar to ne bo motilo žena, da ne bi prišle na svoj praznik. Seveda so vabljeni tudi možje in fantje.

Poleg tradicionalnega in obveznega priložnostnega govora, bodo žene imele na svojem prazniku, ki se tudi letos odvija pod pokroviteljstvom Slovenske prosvetne zveze, tudi kulturni program. Nastopili bosta otroška in mladinska folklorna skupina, ki ju vodi Marija Češčutova. Skupini smo nekajkrat že videli nastopati, prepričani pa smo, da bodo otroci svojim mamicam z nastopom dali najlepše darilo. V okviru ženskega praznika pa spada nastop ženskega zbora. Tako bomo lahko tudi v Gorici drevi slišali ženski zbor «Oton Župančič» iz Štandreža, ki je nastopil letos prvič na domači Prešernovi proslavi in ki je imel nato še nekaj nastopov v okolici. Nocojšnji nastop pa bo prvi, ki ga ima ta zbor v Gorici. Seveda pa ne bo nato manjkalo prijetnega razpoloženja.

Proslavo ženskega praznika bodo imeli drevi ob 20. uri tudi na sedežu prosvetnega društva «Briški grič» v Števerjanu. V kulturni program praznika so vključili nastop domačih recitatorjev, priložnostni govor in tudi nastop vokalne skupine «Prijatelji iz Dobrovega», dobre pevske skupine, ki je nastopila v več krajih na Primorskem, v zadnjem času pa tudi na srečanju oktetov v Krminu. Tudi v Števerjanu bo poskrbljeno za zabavo.

PD «NAŠ PRAPOR»
PEVMA - OSLAVJE - ŠTMAVER

vabi vaščane na

PRVI OBČNI ZBOR

ki bo v torek, 16. marca, ob 20. uri v prostorih Prosvetne dvorane v Pevmi.

Dnevni red:
Poročilo predstavnika društva.
Pozdravi gostov.
Razprava.
Izvolitev odbora.

VABLJENI !

«SPOZNAVAJMO SVET IN DOMOVINO»

V drugem delu radijskega tekmovanja srečanje med Koprčani in Tržačani

Zanimivo radijsko oddajo, ki bo drevi v Kopru, bo od 20. ure dalje neposredno prenašal ljubljanski radio

V koprski gledališki dvorani se bo drevi nadaljevala vrsta javnih radijskih oddaj v okviru zanimivega in med poslušalci priljubljenega tekmovanja «Spoznavajmo svet in domovino». Tokrat se bosta spoprijeli ekipi iz Kopra in s Tržaškega, ki sta že premagali prvo oviro. Oddajo bo od 20. ure dalje po prvem programu neposredno prenašal ljubljanski radio.

Med domačini in zamejsko ekipo se obeta oster boj, saj sta se v prvem krogu nastopov obe moštvi dobro izkazali. Koprčani so premagali ekipo iz Mozirja in sicer po izredno izenačenem boju. Po seriji 16 vprašanj je bil izid izenačen (11:11), po dodatnih vprašanjih pa so si zmago zagotovili Koprčani. Mladi Tržačani so v Piranu odgovorili kar na 14 vprašanj in so tako visoko premagali (14:7) tekmece s Koroške.

V tekmovanju «Spoznavajmo svet in domovino», ki kot rečeno obsega 16 vprašanj za vsako ekipo in sicer iz zunanje politike, notranje politike, kulture in športa, nastopa 16 ekip iz Slovenije ter iz zamejstva. Po prvem krogu oddaj je v konkurenci ostalo še 8 ekip. V tekmovanju velja namreč načelo izpadanja.

Ekipo s Tržaškega sestavljajo študentje Milan Pahor, Damijan Klanjšček, Dario Gergolet, Rado Race in Suadam Kapić, ki bodo napeli vse sile, da bi še nadalje ostali v boju za prva mesta. Na vsak način se nam zdi vmesno dodati, da je za mladega, ki živi v zamejstvu, težje slediti poteku vseh dogodkov v matični domovini kot pa tistim, ki v njej stalno živijo. Zato pomeni njihovo sodelovanje na tako kvalitetnem tekmovanju, in povrh tega še uvrstitev med prvih osem, izvrsten uspeh.

Oddajo, ki jo ljubljanski radio z uspehom prireja že dolgo vrsto let, bosta vodila Milanka Bavcon in Vili Vodopivec, pomagal pa jima bo znani slovenski humorist Fran Milčinski - Ježek.

s. k.

Zanimivo srečanje o načrtovanju in gradnji industrijskih objektov

Družba Austin Italiana, ki se bavi z načrtovanjem in gradnjo industrijskih objektov, je včeraj priredila v našem mestu srečanje s predstavniki važnejših tržaških industrijskih obratov. Ravnatelj družbe inž. Brischi je obrazložil osrednje dejavnosti družbe Austin, ki že 97 let deluje na področju načrtovanja industrijskih in drugih objektov, med katerimi naj omenimo gradnjo tovarne testenin Barilla, uradov tovarne helikopterjev Augusta, sedeža tovarne IBP in rimskega letališča Fiumicino.

NA POBUDO MILJSKE OBČINE

Seminar o prenovitvi otroških vrtcev

Miljska občinska uprava prireja seminar o problemih prenovitve otroških vrtcev, ki je namenjen predvsem osebju novega občinskega otroškega vrtca, na katerega pa so vabljeni tudi starši, vse družbene sile in vzgojitelji vseh otroških vrtcev v miljski občini. Seminar bo vodil prof. Franco Frabboni, vodja inštituta vzgojnih znanosti bolonjske univerze in profesor pedagogije na univerzi v Tridentu s pomočjo asistentov dr. Claudia Casellija in dr. Carla Savorellija. Na seminarju bodo razpravljali o problemih novega otroškega vrtca, ki naj bo «odprt», «socializiran» in demokratičen, ter o didaktičnih instrumentih, enkrat na mesec pa bo na sedežu občine splošna skupščina za «preverjanje» opravljenega dela. Prva taka skupščina bo že prihodnji ponedeljek, 15. marca. Prof. Frabboni in dr. Caselli bosta predavala o temi «Zakaj je potrebno prenoviti otroški vrtec».

Slavnostna pustna večerja v Praprotu

Praprot, mala kraška vasica, slovi že od nekdaj kot enotna in napredna vas, ki ohranja domače šege in stare navade. Zadnja vojna je vasi zapustila veliko težkih in žalostnih spominov in odkar je ponovno zasijalo sonce svobode, so vaščani ponovno obudili pustne navade.

Letos, ko je bilo na vrsti že 30. praznovanje pusta po vojni, je bilo vzdušje še posebej veselo. Razpoloženje je doseglo višek prav na pustni dan, ko so po vasi krožile pustne šeme, ki so kot običajno nabirale vina, jajc, klobas in drugega. V domači gostilni je bila nato slavnostna večerja, katere so se udeležili številni vaščani ter trije častni gostje, Palmiro Gabrovec (godec na «plonkarco»), Frice Susteršič (Mežnar) in Ladi Širca (Pop), nekdanji vaščani. Vse so odlikovali z zlatimi kolajnami. Kljub izrednemu veselju pa so med večerjo na predlog «Popa» počastili spomin pokojnih tovarišev in veseljakov z enominutnim molkom.

Prebivalci sosedne vasi, Šempolaja, so vaščanom iz Praprota priredili prijetno presenečenje. V pisanih uniformah so jim namreč prinesli v dar umetniško izdelano «kačjo palico» in to v priznanje za njihovo vztrajno vaško enotnost in vidne uspehe. Predvsem jim priznavajo, da premorejo tako število godcev, kot jih ne premore nobena okoliška vas. V zahvalo za «kačjo palico» so domačini podarili Šempolajcem spominsko kolajno.

Nazadnje naj pripomnimo, da se je Praprot tudi letos, in sicer že četrtič, udeležil Kraškega pusta na Opčinah. Nekajkrat je že odnesel lepe nagrade, letos pa se je moral zadovoljiti s 3. mestom.

Vaški odbor se vsem vaščanom zahvaljuje za pomoč in prizadevanje, da se je lahko tudi letos vas udeležila openskega pustovanja.

N. D.

Sestanek z deželnimi parlamentarci v zvezi z univerzo v Vidmu

Na predlog svetovalca Baracettija (KPI) bo deželna uprava sklicala poseben sestanek s parlamentarci iz Furlanije - Julijske krajine, da bi se dogovorili o sestavi enotnega zakonskega predloga o ustanovitvi univerze v Vidmu in o okrepitvi tržaškega vseučilišča, ki naj bi ga potem predložili v odobritev rimskemu parlamentu. Ustrezni sklep je bil sprejet na včerajšnji razširjeni seji prve stalne posvetovalne komisije deželnega sveta.

POMEMBNA AKCIJA ČLOVEČANSKE SOLIDARNOSTI

Pobuda za ustanovitev Združenja darovalcev organov naše dežele

O tem vprašanju bo danes v Vidmu zanimiva okrogla miza

Pripravljalni odbor za ustanovitev Združenja darovalcev organov Furlanije - Julijske krajine, ki je nastal iz globoke človečanske solidarnosti, priredi danes, 13. t. m., ob 20.30 v dvorani Aiace v Vidmu okroglo mizo in razpravo o temi «Smoter ustanovitve Združenja darovalcev organov za terapevtske presade v okviru zdravstvene reforme». Zaključku razprave bo sledila formalna ustanovitev Združenja.

O tem važnem vprašanju, ki v zadnjem času dobiva povsem novo razsežnost, bodo govorili Claudio Pittin, ki bo imel uvodno poročilo, prof. Domenico Di Donna, ki bo prikazal odnos med hemodializo in presadom ledvic pri zdravljenju kroničnega obolenja ledvic, prof. Roberto Venturelli, ki bo osvetlil imunološko plat problema, prof. Miranda Sauli, prof. Pietro Confortini, ki bo analiziral vprašanje ohranitve in prevoza organov in dr. Francesco Barberi, ki bo spregovoril o zakonski osnovi problema. Moderator bo prof. Englaro.

O daljnovidnosti in pravilnosti omenjene pobude govori že dejstvo, da so jo podprli predstavniki deželnih, pokrajinskih, občinskih in zdravstvenih oblasti, politične in sindikalne sile, številne javne ustanove, Italijansko združenje slepcev, Furlansko združenje krvodajalcev ter sami zainteresirani bolniki.

Združenje bo imelo deželni obseg: njegovi pobudniki pa poudarjajo, da nikakor noče delovati v navzkrižju s podobnimi ustanovami, temveč, da računa na plodno sodelovanje z vsemi. Cilj delovanja je namreč rešitev in podaljšanje čim večjega števila človeških življenj. Če pomislimo, da imajo v naši deželi združenja krvodajalcev precejšen razmah, lahko sklepamo, da bo tudi to naletelo na velik odziv.

Združenje darovalcev organov nastaja nekako v luči zakona št. 644, ki so ga odobrili 2. decembra lani in ki urejuje vprašanje terapevtskih presadov. Zakon dovoljuje uporabo vseh telesnih organov (razen možganov in spolnih žlez) za uporabo pri presadih.

Kako bo mogoče postati potencialen darovalec organov, ki so lahko ledvice, hipofiza, razna tkiva, kosti, žile, oči ali drugo ter s tem izkazati svojo ljubezen do sočloveka, ki potrebuje pomoč — seveda z vsemi zagotovili za korektno razpolaganje s truplom? Dovolj bo izpolniti formular, ki ga bo dalo na razpolago Združenje in ki bo obenem pomenilo včlanjenje.

Kakšen je neposredni pomen Združenja? Predvsem so si pobudniki zastavili cilj, da senzibilirajo javnost glede pomena presadov. Nameravajo tudi formalizirati darovanja organov ter vzpodbuditi bolnišniške ustanove in oblasti, da pripravijo ustrezne pogoje za čim popolnejšo dejavnost.

To pa pomeni, da bodo presadi postali bolj pogosti, bolj hitri in učinkovitejši. Nedvomno bodo postali dosegljivi širšemu krogu pacientov: danes so presadi povezani s številnimi težavami, ki gredo večkrat od nepremagljivih finančnih ovir do možnosti, da se sploh najde potrebni organ.

TRŽAŠKO INDUSTRIJSKO PODJETJE

NUJNO IŠČE

INDUSTRIJSKE HALE OZIROMA PRIMERNE PROSTORE ZA MEHANIČNE DELAVNICE 200 - 250 m² PO MOŽNOSTI V INDUSTRIJSKI CONI.

Prosimo ponudbe na:

Poštni predal 2739
34100 TRST
Industrijska cona

STALNO SLOVENSKO GLEDALIŠČE V TRSU — SLOVENSKA PROSVETNA ZVEZA V GORICI — ZVEZA SLOVENSKE KATOLIŠKE PROSVETE V GORICI
v sodelovanju
z Ustanovo za kulturne in umetniške prireditve EMAC iz Gorice
GOSTOVANJE SLOVENSKEGA NARODNEGA GLEDALIŠKA IZ MARIBORA

Tone Partljič
ŠČUKE PA NI
komedija

Kostumi Vlasta Hegedušičeva
Scena inž. arh. Niko Matul
Režija Jože Babič

Jutri, 14. marca, ob 16. uri v Katoliškem domu v GORICI.

O ČETRTKOVEM SESTANKU NA ŽUPANSTVU

Športna hala je še vedno predmet nasprotujočih si mnenj in analiz

Čez dva tedna bo spet sestanek politikov in gradbenih strokovnjakov

Športna hala je še vedno jabolka spora med goriškimi politiki pa tudi med drugimi javnimi komponentami. Po dolgi razpravi, ki je bila v ponedeljek v občinskem svetu, ki se je zaključila s tem, da je pičla večina svetovalcev izglasovala resolucijo, ki odobrava gradnjo športne hale UGG, vendarle jasno pove, da ne sme pri tem imeti občina stroškov. V četrtek zvečer je bil zaradi tega nov sestanek na goriškem županstvu. Sestanka so se udeležili poleg župana De Simona in odbornika za javna dela Zucallija tudi načelniki političnih skupin v občinskem svetu, arhitekt Costa, ki mu je poverjena naloga revizije regulacijskega načrta, zastopniki zbornic inženirjev in arhitektov ter zastopniki zainteresiranega športa dr. Patriarca, Bigot in Lino Bregant.

Čeprav niso izdali tiskovnega poročila o sestanku, smo izvedeli, da je trajal skoro tri ure: strokovnjaki so analizirali vrsto aspektov s tehnične plati. Arhitekti so baje nasprotovali gradnji hale na predlaganem prostoru pri Rdeči hiši. Ta prostor je bil po delni reviziji regulacijskega načrta namenjen za servisne službe. Zato naj se uporabi v ta namen, so dejali arhitekti, ali pa naj ostane površina zelena. Vsekakor pa bi bilo treba načrt stavbe prilagoditi okolju. Zastopniki športnega društva UGG pa so izrecno povedali, da zahteva košarkarska federacija novo halo z najmanj 3.500 sedeži do letošnjega oktobra.

Arhitekt Costa, ki vodi delo pri reviziji regulacijskega načrta, pa je jasno povedal, da so za odobritev raznih stvari pri tem načrtu potrebni dolgi meseci in da je treba podrobno preučiti uporabo te športne hale. Povedal je tudi, da bo ta lahko služila le za večje športne prireditve, ne pa šolski telovadbi, ker bodo v zimskih mesecih stroški za ogrevanje tako velike dvorane, v kateri bo telovadilo le nekaj desetin dečkov, zelo veliki in pod vsako rentabilnostjo. Taka dvorana ne bi mogla služiti niti gledališkim niti glasbenim prireditvam, ker ne bi bilo v njej primerne akustike in tudi ker ne bi razpolagala z ustreznimi slačilnicami. Vsekakor pa je treba celotni načrt proučiti. Tudi on je dejal, da je treba načrt prilagoditi okolju.

Na sestanku je prišlo tudi do besednih spopadov posebno, ker so zastopniki športnega združenja pritiskali, da bi stvar brez odlašanja odobrili. Izvedeli smo tudi, da je zadevni teren pri Rdeči hiši ilovnat in poln podtalnih voda, ki se tja odtekajo iz grajskega griča. Prav tako kaže, da bi lahko, upoštevajoč sedanje predpise, župan lahko že dal gradbeno dovoljenje, četudi bi gradbena komisija temu nasprotovala.

Sprejeta varianta k regulacijskemu načrtu goriške občine

Na zadnji seji deželnega odbora je bila na podlagi odbornika za javna dela Rigutta sprejeta varianta štev. 10 k splošnemu regulacijskemu načrtu goriške občine. Ustrezni sklep je bil sprejet na seji goriškega občinskega sveta z dne 17. oktobra 1975, deželni tehnični odbor pa je dal svoj pristanek 24. februarja letos. Deželni odbor je odobril tudi varianto štev. 1 k načrtu za gradnjo novih stanovanjskih blokov v okviru goriške občine.

Doberdobski komunisti izdelali program za bodoče delo

Prejšnji ponedeljek je bil na sekcijskem sedežu v Doberdobu sestanek občinskega odbora sekcije KPI. V imenu tajništva se je Jože Jarc najprej spomnil na tovariša, aktivista ter občinskega odbornika Severina Devetaka, ki je pred kratkim preminil. Jarc je o Devetaku poudaril lik požrtvovalnega komunista in zavednega Slovenca, ki je v svoji kratki dobi veliko pripomogel za dobrobit vaške skupnosti ter za komunistično gibanje in delavski razred.

Glavni del ponedeljkovega sestanka je bil posvečen izdelavi programa za bodoče delo doberdobske sekcije KPI. Na podlagi smernic, ki so jih člani že nakazali na zadnjem kongresu, bo odbor v prihodnjih mesecih pripravil vrsto debatnih večerov. V prvi vrsti bodo na teh večerih razpravljali o vprašanjih globalne zaščite slovenske narodnostne skupnosti, še posebno po podpisu osimskega sporazuma. Druga vprašanja na dnevnem redu bodo zadevala predlog deželnih komunističnih svetovalcev, da bi se ustanovile družinske posvetovalnice, zgodovinski kompromis, vprašanja industrijskega razvoja ter sedanji finančni položaj v Furlaniji-Julijski krajini.

Ob obletnici smrti narodnega heroja in prvega slovenskega komunističnega poslanca Jožeta Srebrniča, po katerem nosi ime doberdobska sekcija, bodo skupno z goriško federacijo pripravili spominsko proslavo.

Doberdobski komunisti so se nadalje dogovorili, da bo praznik komunističnega tiska v Doberdobu od 30. julija do 2. avgusta. S tem v zvezi bodo v kratkem sklicali sestanek članov in simpatizerjev, na katerem bodo sestavili program tega praznika ter si porazdelili odgovornosti pri njegovi izvedbi.

Taborniki RMV priredijo v petek, 19. marca, izlet na sneg v Ovčjo ves (Valbruna). Vabljeni so člani, starši, bivši člani in prijatelji. Prijave in informacije na sedežu Slovenske prosvetne zveze, tel. 24-95.

Nova centrala ENEL v tržiški občini

V Tržiču bo državno podjetje za električno energijo ENEL postavilo novo električno centralo zraven sedanje termocentrale na področju Liserta. Po daljših pogajanjih je bil namreč med ENEL in tržiško občinsko upravo dosežen sporazum, na podlagi katerega bo ENEL prispeval 1 milijardo 100 milijonov lir za uresničitev urbanih naprav okrog bodoče električne centrale. ENEL se je tudi obvezal, da bo opremil centralo z najsodobnejšimi napravami za varstvo pred onesnaženjem zraka in okolja. Centrala bo stala 110 milijard lir, njena zmogljivost pa bo znašala 320.000 megavatov.

Nesreča na delu v Italcantieri

Zaradi padca z nekaj metrov visokega odra v ladjedelnici Italcantieri so včeraj opoldne sprejeli v tržiško bolnišnico 25-letnega Neria Zorzeta iz Begliana. Mladeniču so na ortopedskem oddelku ugotovili zlom desnega ramena, zaradi česar se bo zdravil 30 dni.

Včeraj je v goriški bolnišnici izdihnil 78-letni upokojenec Giovanni Gnot, iz Gorice, Korzo Italija 79. Gnot, ki je med drugim lastnik treh goriških kinodvoran, se je bil ponesrečil prejšnji četrtek, na križišču med ulicama Pitteri in Manzoni. Sprva je kazalo, da bo okreval v 20 dneh, včeraj pa se je njegovo stanje nepričakovano poslabšalo in je v prvih popoldanskih urah izdihnil.

Razna obvestila

Slovensko planinsko društvo - Smučarski odsek obvešča, da bodo 10. slovenske zimske športne igre jutri, v nedeljo, 14. marca, na Nevejskem sedlu (koča Gilberti) ob 10. uri. Vsak naj si priskrbi prevoz.

Kino

Gorica

VERDI 17.15—22.00 «Telefoni bianchi». A. Belli, V. Gassman, U. Tognazzi. Barvni film. Mladini pod 14. letom prepovedan.

CORSO 17.15—22.00 «La donna della domenica». M. Mastroianni in J. Bisset. Barvni film.

MODERNISSIMO 16.45—22.00 «Royal flash (l'eroico fifone)». M. McDowell in F. Bolkan. Barvni film.

CENTRALE 17.15—21.30 «Altrimenti... ci arrabbiamo». Bud Spencer in Terence Hill. Barvni film.

VITTORIA 17.00—22.00 «Lo stallone». G. Macchia in A. Grapputo. Barvni film. Mladini pod 18. letom prepovedan.

Tržič

EXCELSIOR 16.00—22.00 «Mondo di notte oggi». Barvni film.

PRINCIPE 17.30—22.00 «Il soldato di ventura». Barvni film.

Z Novogoriškega

SOČA (Nova Gorica) «Akcija za atentat», ameriški barvni film ob 18.00 in 20.00.

SVOBODA (Šempeter) «Dr. Mladen», jugoslovanski barvni film ob 18.00 in 20.00.

DESKLE «Inšpektor Branningen», ameriški barvni film ob 19.30.

Včeraj - danes

Iz goriškega matičnega urada

ROJSTVA: Sabrina Peric.

SMRTI: 89-letna upokojenka Maria Paulin vd. Gobbo, 90-letna trgovka Ofelia Zumin, 78-letna upokojenka Maria Paparot vd. Bertogna.

DEŽURNA LEKARNA V GORICI

Danes ves dan in ponoči je v Gorici dežurna lekarna Pontoni & Bassi, Raštel 52, tel. 83-349.

DEŽURNA LEKARNA V TRŽIČU

Danes ves dan in ponoči je v Tržiču dežurna lekarna Alla Salute, Ul. Cosulich, tel. 72-480.

NA JAPONSKEM JE ŠOLSTVO V ŠE VEČJIH TEŽAVAH KOT PRI NAS

Za tisoč mest se prijavilo skoraj 30 tisoč kandidatov

Zasebno šolstvo je zelo razvito - Zelo značilni samomori, ki odražajo nezdravo težnjo po vrhunstvu - Krivda vodilnih ekonomskih družb

Najmanj dvajset let je že, odkar se pri nas ubadamo z vprašanji šolske preosnove. V tem času je bilo sicer že marsikaj storjenega, vendar smo še daleč od tega, da bi mogli reči, da šolstvo v Italiji ustreza današnji dobi, kaj šele potrebam naglo razvijajoče se stvarnosti. Še več, ljudje, ki se bolj ali manj poklicno ukvarjajo s šolsko problematiko, že obupujejo. Toda če pri nas šolske razmere ne morejo ujeti koraka s potrebami časa, je ponekod po svetu tudi še slabše.

Za Japonsko bi ne mogli trditi da se dežela ni v povojnem času naglo razvila in da ni napravila velikih korakov v tehnologiji, v gospodarstvu, v modernizaciji. Vse to so pa elementi, ki so pogojeni od določene ravni, ki jo mora doseči šolstvo, če hočemo, da ustreza resničnim potrebam. In vendar je šolstvo na Japonskem v še neprimerno slabših razmerah kot pri nas. Oglejmo si, kako ga prikazuje list «Die Welt». Hamburški list piše:

Te dni je na Japonskem divjala borba za «zavzetje» omejenega števila svobodnih mest na državnih in zasebnih univerzah. Boj je bil tako oster, da je dobil že videz množične histerije. Za samih tisoč prostih mest na zasebni pedagoški visoki šoli Bazeda v Tokiu je prispelo na upravo. 29.781 prošenj za vpis. Za sto prostih mest na državni univerzi Asaha Kava v severni Japonski se je potegovalo 2288 visokošolcev.

Že omenjeni pojav histerije se more pojasniti s tem, ker se na Japonskem že v srednji šoli začne konkurentski boj za osvajanje vrhunskih položajev v poslovnem življenju ter v stroki posameznika, ker je to edino odločilno za bodoči položaj, ki ga bo nekdo dosegel v družbi.

Za naval na tako imenovane elitne javne ali zasebne univerze na Japonskem so v precejšnji meri kriva tudi vodilna ekonomska podjetja na Japonskem, ki na svoje vodilne položaje najraje postavljajo ljudi z diplomo teh bolj ali manj slavnih znanstvenih ustanov. Za ta podjetja je pogosto bolj važno to, da so njihovi nameščenci končali šolanje na neki slavni univerzi, kot pa to, kakšno znanje jim je ta čeprav slavna univerza sploh dala, oziroma koliko znanja so se ti ljudje «navzeli» na teh sicer znanih vseučiliščih.

Dejstvo, da je bil nekdo ali odklonjen ali sprejet na neko znano univerzo, ne vpliva odločilno le na duševno razpoloženje neposredno prizadetega visokošolca, pač pa na razpoloženje vseh njegovih sorodnikov, celo daleč v stranske veje sorodstva.

Zaradi stalnih stresov zaradi strahu pred neuspehom dijaki ustreznih srednjih šol ali slušatelji ustreznih slovitih univerz živčno zbolijo in doživljajo depresije, ki jih zelo pogosto privedejo tudi v samomor. Lahko bi navedli veliko tovrstnih primerov, ustavila pa se bomo le pri nekaterih:

Komaj 14-letna deklica se je obesila, ker se je bala, da v polletnem redovanju ne bo dosegla zadovoljivega rezultata. In ni šlo za to, ali bo v prvem polletju izdelala ali ne, pač pa je to otroče napravilo samomor, ker je «zdrsnilo» s prvega mesta v razredu na drugo mesto!

Učenec šestega razreda osnovne šole se je obesil zato, ker mu ni uspelo položiti sprejemnega izpita za v prvi razred srednje šole.

Lepo 22-letno dekle, študentka na eni znanih tokijskih univerz je napravila tipični japonski samomor - harakiri. Razparala si je trebuh iz strahu, ker je naslednjega dne imela izpit.

Mati je zadušila svojo 12-letno hčer, dijakinjo I. razreda srednje šole. Vzrok? Bala se je, da bi njena hčerka ne mogla dohiteti sošolk, ker je bila tri mesece bolna. V času preiskave v zvezi s tem nesrečnim slučajem je mati napravila v zaporu samomor.

Mladenič 19 let, ki je pravkar maturiral na neki srednji šoli, se je v Tokiu vrgel pod vlak. Ko so našli v njegovem žepu poslovilno pismo, so ugotovili, zakaj je mladenič napravil samomor. V pismu je navedel tudi očetovo grožnjo, da «naj se ne vrne domov, če ne opravi sprejemnega izpita za na univerzo».

Mnogi Japonci se vključujejo v tekmo «za prvorazredno izobrazbo» tako rekoč takoj po rojstvu. Starši skušajo tako rekoč že v prvem letu življenja začrtati otroku pot izobrazbe, seveda izobrazbe, ki bo v skladu z njihovim družbenim položajem. Ta pot se začne s tem, da osebne podatke novorojenčka pošljejo vodstvu nekih otroških jasli, ki uživajo dober glas, jasli, ki spadajo v sklop kake širše zasebne izobraževalne ustanove. Na Japonskem imajo takšne ustanove zelo obdelan načrt izobrazbe, ki se začne že v otroških jaslih, nato v otroškem vrtcu in se nadaljuje v osnovni, srednji in visoki šoli, vse do univerzitetne diplome.

Na Japonskem ni prav nič nenavadnega, če starši čakajo v vrsti pred kakim otroškim vrtcem ali osnovno šolo tudi po več dni

(Nadaljevanje na zadnji strani)

8. marec v slikah

Na mednarodni praznik žensk se je v prostorih škedenjskega prosvetnega društva Ivan Grbec zbralo veliko ljudi, ki so pozorno sledili programu in ustreznim govorom

Svetoivančani so se za mednarodni praznik žensk zbrali v veliki dvorani na stadionu 1. maj. Poleg priložnostnih govorov je bil tudi bogat kulturni spored

Tudi v Lonjerju so za 8. marec pripravili bogat kulturni program

V Podlonjerju so se zbrali na proslavo 8. marca v prostorih PD «Vostok», kjer sta navzočim spregovorili Nadja Pahor in Ester Pacor, ki sta govorili o 8. marcu na podobnih prireditvah tudi v drugih društvih in krožkih

MARIBORSKA DRAMA NOCOJ V TRSTU, JUTRI V GORICI

Smeh in zbadljivka v gosteh

Prizor iz Partljičeve komedije «Ščuke pa ni», s katero priha ja v goste mariborska Drama

Drama SNG Maribor bo predstavila izvirno domačo komedijo «Ščuke pa ni» Toneta Partljiča in sicer nocoj ob 20.30 v Kulturnem domu, jutri, ob 16. uri pa v Katoliškem domu v Gorici.

«To je igra, ki kaže na napake neke družbene sredine, na pogoltno pridobitništvo, surovo ambicioznost, privatništvo in podobno.» — Tako je okarakteriziral njen avtor, mladi pisatelj in dramatik Tone Partljič. To ni njegovo prvo dramsko delo. Opozoril je nase že pred leti, ko je Mestno gledališče Ljubljansko uprizorilo njegov prvenec, dramo «RIBE NA PLITVINI». Leto kasneje so v goriškem PDG krstili drugo Partljičevo dramo «NAJ POJE ČUK», v Kranju pa «TOLMUN IN KAMEN». Povedati je treba, da je pravkar v študiju drugi del «Ščuke», z naslovom «O, NE, ŠČUKE PA NE». Pripravlja jo isti ansambel mariborske Drame, ki ga bomo gledali na gostovanju pri nas. Če še zabeležimo, da je ta komedija doživela največje število ponovitev v treh sezonah (okoli 80), da so jo uprizorili v Celju, v Novi Gorici, prevedli v srbohrvaščino in jo igrajo v Beogradu in Sarajevu, lahko zatrdimo, da gre za izredno «uspešnico» v domači dramatiki, še posebej v komediji, ki je bolj redek produkt v naših dramaturških delavnicah. . .

Toda pustimo besedo avtorju, ki na vprašanje, ali hoče njegova komedija biti tendenčna in družbeno spreminjevalska, ali pa zgolj sproščeno posmehljiva nad početjem nekaterih v pogojih novih družbenih odnosov, odgovarja nekako takole:

«Morda je res, ko so te lastnosti v naši družbi najbolj cvetele, nekoliko mimo. Morda bi bilo bolj pogumno in udarno, ko bi bila komedija napisana pred štirimi, petimi leti. Pa kljub temu mislim, da bo po svoje še zmeraj aktualna tudi za današnji čas. To je komedija nravi. Lastnosti kot so egoizem, nevoščljivost, ambicioznost so v človeških nravih večne, torej ostanejo tudi po takih ali drugačnih družbenih spremembah.»

No, in prav na to resnico bi radi opozorili tudi naše gledalce! Zgodba satirične komedije razkriva deformacije določenega okolja vendar ne posplošuje izven dimenzij konkretnega ambienta.

«V prvi zasnovi je bila to sarkastična, ostra obsodba pridobitništva in človeških neumnosti», pripoveduje Tone Partljič, «pozneje, med pogovori z dramaturgom ,s prijatelji, ob ponovni predelavi in ponovnem pisanju pa je iz te obsodbe vse bolj nastajala komedija, ki noče biti moralizatorska. Končna odločitev je padla po temeljitih pogovorih z dramaturgom Primožem Kozakom. Takrat sem dokončno potegnil ločnico med angažirano-moralizatorsko in komedijsko naravo igre.»

In tako je avtor zasidral temeljni okvir dramske situacije, da je lahko z ironično šegavostjo in bridkim posmehom, od prvega prizora do zaključka, zadel, kot pravimo, «žebelj na glavo»? Na oko preprosto: Kolektiv podružnice Radia «Center» je odlikovan s kolektivno nagrado kot najbolj homogen kolektiv. Poleg tega pa jih doleti še nagrada v znesku enega milijona za najboljšega člana v delovni skupnosti. Kdo je ta «najboljši» pa morajo odločiti sami! Tako postane prav ta odločitev za najboljšega, gonilni in razkrajajoči element celotnega dejanja. Kolektiv in posamezniki v njem se pred nami odkrivajo in razkrivajo. Dokovanje in zavistno intrigiranje slečejo «homogeno skupnost» do golega. Ko se znajdejo na dnu blatnega ribnika, v katerem ni prave «ščuke», spretno spet priplavajo nad gladino in za silo zakrpajo svoje odnose — do prihodnje priložnosti, kajti potrošniški psihozi se nočejo, in vsaj konkretno prisotni, tudi ne morejo več odpovedati. V tem pa tiči globlje želo Partljičeve angažiranosti, ki ne želi biti dnevna in lokalna, marveč zanesljivo meri v sfere literarne kvalitete.

Tisti, ki poznamo njegovo snovanje za film in televizijo ter njegovo novelistiko, smo prepričani o izjemni darovitosti in radoživosti, ki obeta tudi v domači dramatiki nova presenečenja, kot je presenetila igra o ščuki, ki je ni niti v tolikšni meri ne, kot jo srečamo v Cankarjevem NARODOVEM BLAGRU, v katerem opravlja Ščuka težko tlako moralizatorskega protagonista. . .

Ansambel mariborske Drame nas bo razveselil z briljantno uigranostjo, ki je bila nagrajena na festivalu BORŠTNIKOVO SREČANJE 74 in s posebnim odtenkom lokalne «štajerščine» v jeziku, ki pogovornost žlahtni z melodijo, ki jo pri nas bolj redko slišimo, je pa prisotna v živi, govorljivi materinščini. **J. B.**

FILMSKE REVIJE IN KNJIGE

ČTIVO O ITALIJANSKEM FILMU V ČASU FAŠIZMA

Italijanski film za časa fašizma si je vendarle pridobil kritično zanimanje, ki si ga je zaslužil. Vedno številnejše so retrospektive tedanjih filmov, pogoste pa tudi publikacije o njem. V tem članku bomo navedli nekatere izmed najnovejših.

Posebno zanimiva je knjiga Francesca Savia «Ma l'amore no», na katero bi se radi povrnili v posebnem članku. Že pred nekaj meseci sta se pojavili dve publikaciji. «Materiali sul cinema italiano 1929-1943» je zvezek filmske manifestacije v Pesaru leta 1975, ki ga je pripravil Adriano Aprà, z esejem je pa sodeloval tudi avtor pričujočega članka. Knjiga vsebuje predvsem obilno in zanimivo dokumentacijo o delu režiserjev Blasettija, Camerinija in Poggiolija, katerim je bil posvečen prvi, lanski del retrospektive v Pesaru.

Gian Piero Brunetta je med prvimi, ki so se v Italiji trajno posvetili filmu za časa fašizma. Njegova knjiga «Cinema italiano tra le due guerre. Fascismo e politica cinematografica (Mursia, Milan 1975, 3.500 lir) je poskus sistematizacije Brunettovih raziskav.

Američan Philip V. Cannistraro se že več let zanima za kulturo in organizacijo množičnih posredovalnih sredstev pod fašizmom. Po članku v reviji «Storia contemporanea» je sedaj objavil knjigo «La fabbrica del consenso. Fascismo e mass media», z uvodom zgodovinarja Renza De Feliceja (Laterza, Rim - Bari 1975, 3.700 lir). Knjiga je predvsem polna zanimive, izvirne dokumentacije.

Založba Sugar Co iz Milana se je zadnje čase večkrat posvetila odkrivanja fašističnega obdobja. Opozarjamo na dve njeni knjigi. Plinia Cianija delo «Graffiti del Ventennio. Guida al curioso, al comico, all'aneddotico nell' architettura e nell'arte mussoliniane» (1975, 3.500 lir) pove že v naslovu, kakšen je njej argument, katerega opisuje očarljivo in z mnogimi ilustracijami. Posebno zanimiva pa je knjiga Alda Lualdija «Morire a Salò. La vera storia di Osvaldo Valenti e Luisa Ferida» (1975, 3.300 lir), biografija dveh izvrstnih igralcev, obsojenih na smrt, ker sta se pridružila poslednjemu fašističnemu poskusu v Salòju.

Založba Cappelli, ki se je posebno izkazala s filmskimi scenariji zbirke «Dal soggetto al film» (med zadnjimi je scenarij filma Michelangela Antonionija «Professione: reporter»), je izdala knjigo organizatorja omenjene zbirke. Renza Renzija «Il fascismo involontario e altri scritti» (Bologna 1975, 2.200 lir) se vendar tiče fašizma le v zvezi s filmom «Amarcord», torej v manjši meri, kot bi se zdelo po naslovu. **S. G.**

Patronat KZ - INAC svetuje

Treba si je čimprej zagotoviti priznanje jugoslovanske delovne dobe

Vpr.: «Imam 56 let in sem še vedno zaposlen pri nekem podjetju v industrijski coni. Vsega skupaj imam plačanih točko 30 let in 5 mesecev prispevkov. Čeprav ne boleham za nobeno specifično boleznijo, pa je moje splošno zdravstveno stanje vse prej kot zadovoljivo in bi resnici na ljubo rad šel čimprej v penzijo. Po katerem kriteriju se mi splača, da uveljavim pravico do pokojnine, tudi glede na dejstvo, da imam priznano od jugoslovanskega zavarovalnega zavoda 4 leta in 2 meseca delovne dobe, ki vključuje dobo partizanščine in povojno zaposlitev v Kopru. Zanima me, če mi bodo ta jugoslovanska delovna leta upoštevali na italijanski pokojnini, ali morda veljajo drugačni predpisi, tudi glede na nedavni italijansko-jugoslovanski sporazum.» **F. K.**

Po skoraj 35 letih podrejenega delovnega razmerja je pri Vaših letih povsem razumljivo, da se čutite utrujenega in si upravičeno želite malo mirnejšega življenja, zato bi rad čimprej stopili v pokoj in uživali sadove svojih naporov. Možnost za takojšnjo upokojitev je le ena, in sicer, da vložite na zavarovalni zavod ustrezno prošnjo za invalidsko pokojnino. Za pozitivno rešitev le-te pa bi morali zadostiti dvema pogojema: kar se tiče zavarovalne dobe, imate več kot dovolj plačanih prispevkov, potreben pa je tudi obstoj zdravstvene nezmožnosti do zaslužka v vaši običajni dejavnosti, ki mora po zadnjih strožjih zakonskih določilih znašati vsaj dve tretjini. To pomeni, da je na prvi videz bolj malo verjetno ali vsaj ni gotovo, da bi vam priznali pravico do invalidske pokojnine, ker nimate večje telesne disfunkcije, čeprav to ne izključuje možnosti pozitivne rešitve prošnje. Tudi višina invalidske pokojnine bi bila enaka tisti, ki bi vam jo izračunali na podlagi prejemkov v zadnjih petih letih (3 najugodnejša leta), če bi prosili za starostno pokojnino.

Da ne bi čakali do 60. leta starosti za gotovo priznanje starostne pokojnine, imate možnost, da zaprosite za posebno starostno pokojnino (anzianità), ki jo dodelijo, če zavarovanec uveljavlja vsaj 35 let delovne dobe in če ni več v rednem delovnem razmerju. Samo na podlagi zaposlenosti v Italiji bi vi prej dosegli starostno (4 leta) kot posebno starostno pokojnino (4 leta in 7 mesecev), razen, seveda, če nimate kaj simboličnih prispevkov (vojaški rok, bolezen, brezposelnost).

Dotaknimo se vprašanja delovne dobe v Jugoslaviji. Za sedaj Italija ne priznava zaposlitve v bivši «cona B» po osvoboditvi (15. 5. 1945), kar je logično prizadejalo in še zmeraj prizadeja marsikateremu zavarovancu oziroma upokojencu znatno finančno škodo. Jugoslovanski zavarovalni zavod, ki izda odločbo o delovnem razmerju zavarovanca, se obenem obvezuje, da bo ob upokojitvi izplačal po konvenciji sorazmerni del pokojnine, višji interesi v zvezi z rešitvijo mejnih vprašanj pa so pripomogli k temu, da je ostalo celotno vprašanje predolgo nerešeno. No, z nedavnim osimskim sporazumom je vprašanje vsaj načelno dobilo svojo dokončno rešitev in smo torej na najboljši poti dokončne razjasnitve raznih odprtih vprašanj. Na podlagi sporazuma je bila določena tudi prioriteta pri reševanju pokojninskih zadev in kot smo izvedeli iz zanesljivega vira, se je mešana komisija za pokojninska vprašanja že dvakrat sestala in je usmerjena takole: italijanskim državljanom, ki so se izselili iz bivše «cone B» v Italijo pred londonskim memorandumom (1954), bo delovno obdobje v Jugoslaviji priznal in plačeval italijanski zavarovalni zavod, tako da se bo celotna zavarovalna doba štela kot celota v eni sami državi. Seveda so to le ugibanja oziroma predlogi, ki nimajo še legalne osnove, dokler jih na podlagi sporazuma ne uzakonijo, vendar upamo oziroma smo prepričani, da bo celotno vprašanje čimprej ugodno rešeno za zavarovance na tej strani meje in v matični domovini. Zato vam svetujem, da še malo počakate, da se dokončno dogovorijo o pokojninskih zadevah, nakar boste vložili prošnjo za posebno starostno pokojnino.

V tej perspektivi in v smislu zgoraj navedenih predvidevanj pozivamo še vse tiste zavarovance, ki so delali v Jugoslaviji ali pa so bili aktivno organizirani v odporniškem gibanju, in ki niso še uveljavili te zavarovalne dobe, naj se čimprej zglasijo v našem uradu, da jim na podlagi raznih dokumentov, listin ali tudi prič prizna Skupnost invalidskega in pokojninskega zavarovanja odgovarjajočo delovno dobo. Tako bo vsakdo imel ob upokojitvi, ko bo stopil v veljavo novi meddržavni zakon, že urejene vse potrebne papirje.

RADIO VELEVIZIJA

SOBOTA, 13. MARCA 1976

ITALIJANSKA TELEVIZIJA
Prvi kanal

12.30 *Poljudna znanost: Krščanstvo in človekova svoboda*
12.55 *Komični filmi: Nore glave* in *Življenje na deželi*
13.25 *Vremenska slika*
13.30 DNEVNIK in *Danes v parlamentu*
14.10 *Odprta šola: Tedenska oddaja o vzgojnih problemih*
17.00 DNEVNIK in *Izžrebanje loterije*
17.15 *Program za najmlajše: Moj dom je ves svet*
17.40 *Program za mladino: Na lovu za novimi igrami*
18.30 *Poljudna znanost: Odkrivamo pleme Maya*
18.55 *Sedem dni v parlamentu*
19.20 *Nabožna oddaja, Kronike dela in ekonomije ter Vremenska slika*
20.00 DNEVNIK
20.40 OD PRVEGA TRENUTKA, KO SEM TE VIDEL
Znani italijanski popevkar Massimo Ranieri in znana italijanska varietejska umetnica, plesalka in pevka, Loretta Goggi igrata glavni vlogi v «ljubezenski in glasbeni zgodbi», v kateri nastopajo še Luigi Pezzotti, Marisa Merlini, Mario Scaccia, Lia Zoppelli in drugi. Delo režira Vito Molinari po scenariju, ki sta mu ga napisala Castellano in Pipolo
21.50 *Od A — Ž: dogodek, kako in zakaj?*
22.45 DNEVNIK in *Vremenska slika*

Drugi kanal

18.30 *Kolesarska dirka med Tirenskim in Jadranskim morjem*
Strnjeni prikaz druge etape med Ferentinom in Monte Livata
19.00 *Tedenska športna oddaja DRIBBLING* in *Športni dnevnik*
20.00 *Večerni koncert*
20.30 DNEVNIK
21.00 IMAMO GLASBO IN GLASBO
Nocoj se nadaljuje raziskovanje glasbene stvarnosti, kakršno doživljamo danes, stvarnosti, ki vsebuje svoje probleme, težave pa tudi kaj drugega. Filmska kamera bo v nocojšnji oddaji prikazala dva mlada glasbenika. To sta Tommy Suarez in Augusto Vismara, ki sta kar tako sklenila, da se bosta posvetila glasbi. Toda kakšne so njune možnosti uveljavitve, potem ko sta dokončala razne glasbene nižje in srednje šole? Obstaja nešteto problemov, ki vplivajo na podobno glasbeno življenje, vrsta problemov, ki jih bo treba prej ali slej rešiti. Sicer pa prepustimo besedo tistim, ki so se s tem vprašanjem začeli temeljiteje ukvarjati
21.55 CANNON: NIZEK TOK
Z nocojšnjim TV filmom se vrača na male ekrane simpatični policijski agent - debeluh Cannon. Tokrat bo začel raziskovati življenje znanega «vrhunskega tatu» Stubberja, katerega početje že dolgo raziskujejo predvsem na račun neke zavarovalnice. Toda Stubber izprazne še njemu stanovanje in čeprav Cannon ve, kdo je to storil, ne more Stubberja obtožiti, ker konkretnega dokaza ni. Odpravi se k bivši Stubberjevi ženi, kjer marsikaj zve. Medtem pa Stubber, ki se je specializiral na krajo tovornjakov, nadaljuje s svojim početjem ne da bi policijski krogi mogli odkriti, odkod njemu podatki o tem, kaj ti tovornjaki prevažajo. Toda Cannon prisluhne temu, kar tjavdan govoriči Stubberjev mali sinček Justin in tedaj zve, da . . .

JUGOSLOVANSKA TELEVIZIJA
Ljubljana

9.30, 10.35 in 12.10 TV ŠOLA:
Francija, TV izbira, Da ne bo umrlo morje, Samoupravljanje, Moderna terapija, Politična ekonomija itd.
14.25 *Nogomet:* DINAMO — BORAC, neposreden prenos
17.25 *Dokumentarna oddaja*
18.00 *Obzornik*
18.20 *H. Sienkiewicz:* POTOP, peti del dramatiziranega romana
19.30 DNEVNIK
19.50 *Tedenski zunanjepolitični komentar*
20.00 IZVRŽENCI, ameriški film
Film je pred petnajstimi leti režiral John Huston in igrajo v njem trije sloviti ameriški umetniki in sicer Clark Gable, Marilyn Monroe in Montgomery Clift.
Film je že ob prvem pojavu razburil duhove, še bolj pa pozneje, ko so se o njem razpisali. Malo je namreč filmov, katerih glavni junaki bi v razmeroma kratkem času imeli takšno smolo v življenju. Scenarij za film je napisal Arthur Miller dva meseca pred ločitvijo z Marilyn Monroe. V njem je simbolično izpovedal svoje izkušnje iz zakona. Žal se režiser Huston in scenarist Miller nista ujela in se še danes krešejo mnenja o interpretaciji. Miller je v treh protagonistih predstavil ljudi, ki se ne znajo ali nočejo prilagoditi družbi, celo lastnemu življenju ne . . .
22.15 DNEVNIK
23.10 *Jazz na ekranu*

Koprska barvna

14.25 *Nogometna tekma* DINAMO — BORAC, prenos iz Zagreba
19.30 *Otroški kotiček: Na južnem povratniku*
20.15 DNEVNIK
20.30 *Sence izginjajo opoldne*, sedmi del
21.10 *Pionirji letalstva*, prvi del
22.00 KONCERT
Orkester Slovenske filharmonije bo izvajal Petra Iljića Čajkovskega Koncert za klavir in orkester v b-molu. Kot solist bo nastopil John Ogdon

Zagrebška

16.25 *«Gospodarji morja»*, poljudna znanost
17.45 *«Spretno - srečno»*, dokumentarno - zabavna oddaja za otroke
18.45 *Humoristična oddaja*
20.00 BELEŽKE IZ NOB, dokumentarna oddaja
Današnja 16. oddaja iz te serije je posvečena Drvarju in bo govor o seji nacionalnega komiteja, o II. kongresu mladine Jugoslavije in o desantu na Drvar
20.30 KRAVA IN VOJNI UJETNIK, francoski film s Fernandelom

TRST A

7.15, 8.15, 13.15, 14.15, 20.15 Poročila; 7.05 Jutranja glasba; 11.35 Iz tedenskih sporedov; 13.30 Glasba po željah; 15.45 Oddaja za avtomobiliste; 17.00 Program za mladino; 18.15 Umetnost in prireditve; 18.30 Simf. glasba; 18.55 Dva znana pevca; 19.10 Kulturni spomeniki: Kraljeve slikarije v cerkvi v Štandrežu; 19.35 Pevska revija; 20.00 Šport; 20.50 Fran Levstik — Miroslav Košuta: «Ubežni kralj»; 21.10 Ritmični orkester; 21.30 Popevke.

KOPER

6.30, 7.30, 12.30, 14.30, 17.30, 20.30 Poročila; 7.40 Lahka glasba; 8.35 Prijetna glasba; 9.00 Glasbena folklora; 10.15 Portret v glasbi; 11.15 Prisluhnimo jim; 12.00 Glasba po željah; 14.00 Plošče; 14.35 Ital. zbori; 15.15 Orkester Müller; 15.45 Slovenski pevci; 16.45 Poje Ursula May; 17.00 Primorska in njeni ljudje: Preparatorji divjadi; 17.15 Orkester Mancini; 18.00 Vročih 100 kW; 18.35 Zapojmo in zaigrajmo; 19.30, 20.45 in 21.35 Glasbeni vikend; 22.00 Plesna glasba.

NACIONALNI PROGRM

7.00, 8.00, 13.00, 15.00, 19.00 Poročila; 6.30 Jutranja glasba; 8.30 Jutranje popevke; 9.00 Vi in jaz; 10.00 Reportaža; 11.00 Drugi zvok; 11.30 Lahka glasba in še kaj; 13.20 Preizkušajo se diletanti; 14.05 Drobec satire; 15.10 Oddaja za bolnike; 15.40 Veliki variete; 17.10 Spregovorimo o glasbi; 19.30 Haydnova «Nagrajena zvestoba».

SLOVENIJA

7.00, 8.00, 9.00, 13.00, 15.00, 19.00 Poročila; 6.50 Beseda na današnji dan; 8.10 Glasbena matineja; 9.05 Pionirski tednik; 9.35 Glasbena pravljica; 9.50 Umetniki mladim poslušalcem; 11.05 Sedem dni na radiu; 12.10 Godala v ritmu; 12.30 Kmetijski nasveti; 12.40 Ob bistrem potoku; 13.30 Priporočajo vam. . .; 14.10 S pesmijo po Jugoslaviji; 15.45 «Vrtiljak»; 16.45 S knjižnega trga; 17.00 Aktualnosti; 17.20 Gremo v kino; 18.15 Čustveni svet računalnika Rupreta; 19.40 Ansambel Silva Štingla; 19.50 Lahko noč, otroci!; 20.00 Spoznavajmo svet in domovino; 21.15 Za prijetno razvedrilo; 21.30 Oddaja za naše izseljence.

Horoskop

OVEN (od 21. 3. do 20. 4.) Niso priporočljivi drzni podvigi, varneje je hoditi po solidnih poteh. Upoštevajte pretekle izkušnje.

BIK (od 21. 4. do 20. 5.) Za dejanja, ki ne trpe negotovosti, si raje priskrbite zagotovilo. Upoštevajte človeške vrednote.

DVOJČKA (od 21. 5. do 22. 6.) Nastopil je primeren trenutek za vse, ki zavzemajo odgovorna mesta.

RAK (od 23. 6. do 22. 7.) Če vam primanjkuje navdušenja, se ne spuščajte v nove podvige. Nastopile bodo nevšečnosti.

LEV (od 23. 7. do 22. 8.) Od nekega spora boste imeli dokajšnje ugodnosti, če boste uporabili prave argumente. Dvoumni razgovori.

DEVICA (od 23. 8. do 22. 9.) Da bi se uspešno ognili vsakršnemu tveganju, pripravite svoj načrt skrbno. Ne vznemirjajte družinskih članov.

TEHTNICA (od 23. 9. do 23. 10.) Če hočete premagati poslovne težave, ohranite hladnokrvnost. Zaskrbljenost zaradi čustvenega razmerja.

ŠKORPIJON (od 24. 10. do 22. 11.) Dosegli boste cilj kljub počasnemu napredovanju. Dobro počutje v družinskiem okolju.

STRELEC (od 23. 11. do 20. 12.) Po zapovrstnih spopadih boste premagali svoje nasprotnike. Otresite se ljubosumnosti.

KOZOROG (od 21. 12. do 20. 1.) Trenutke poslovnega zastoja uporabite za okrepitev novih zvez. Bodite potrpežljivi in se boste uveljavili.

VODNAR (od 21. 1. do 19. 2.) Uporabite izredno priložnost za to, da uveljavite svojo avtoriteto. Previdnost je najboljše orožje.

RIBI (od 20. 2. do 20. 3.) Ne dovolite, da bi vas vznemiril navidezen uspeh nasprotnika. Iskrenost ljubljene osebe.

KOLESARSTVO — TIRENSKO MORJE-JADRAN

Giuseppe Perletto osvojil prvo etapo

Med najboljšimi skoraj vsi favoriti

FIUGGI, 12. — Giuseppe Perletto, 27-letni profesionalec iz Ligurije, si je danes priboril svoj peti pomemben uspeh, odkar nastopa kot poklicni kolesar. Osvojil je 1. etapo mednarodne kolesarske dirke od Tirenskega do Jadranskega morja. Na 197 km dolgi poti so tekmovalci dosegli take čase:

1. Giuseppe Perletto (It.) 5.00'10''
2. De Vlaeminck (Bel.) 5.00'24''
3. Plankaert (Bel.)
4. Eddy Merckx (Bel.)
5. Giacinto Santambrogio (It.)
6. Enrico Paolini (It.)
7. Frans Verbeeck (Bel.)
8. Francesco Moser (It.)
9. Franco Bitossi (It.)
10. Ludo Peeters (Bel.)
11. G. B. Baronchelli (It.)
12. Felice Gimondi (It.)
13. Walter Riccomi (It.)
14. Vladimiro Panizza (It.)
15. Roberto Poggiali (It.) vsi v De Vlaeminckovem času.

Perletto si je zagotovil to etapo s pobegom, ki ga je začel 4 km pred ciljem. Belgijci so kmalu sprožili ostro zasledovanje (in so dokazali s svojo živahnostjo, da so že v dobri formi), vendar ubežnika do cilja niso več ujeli.

Tik pred prihodom na cilj je med občinstvom, ki je čakalo kolesarje, umrl 68-letni Rocca Incocciati: zaradi razburjenja ga je zadela srčna kap.

Jutri bo na sporedu 2. etapa: tekmovalci bodo morali prevoziti do Monte Livata 155 km dolgo progo.

PLAVANJE

MED SREČANJEM SZ - NDR

Odlični rezultati

TALLINN, 12. — Vzhodna Nemka Ulrika Tauber je v okviru meddržavnega plavalnega srečanja SZ — NDR v Tallinnu postavila nov svetovni rekord na progi 200 m mešano. To razdaljo je preplavala v 2'18''3, medtem ko je bil dosedanji svetovni rekord 2'18''83.

Na istem tekmovanju je Sovjet Vladimir Raskatov postavil nov evropski rekord na razdalji 400 m prosto s časom 3'59''6. Dosedanji ER je bil 4'01''10.

čitajte PRIMORSKI DNEVNIK

SMUČANJE

V smuku za SP v Aspnu (ZDA)

Avstrijca Klammer in Totschnigova prva

ASPEN, 12. — Avstrijec Franz Klammer je uspešno zaključil svoje letošnje nastope v tekmovanju za svetovni smučarski pokal: dosedanjim štirim zmagam v smuku je v Aspnu (v poslednjem smuku za SP) dodal še peto. Lestvica tega smuka je namreč taka:

1.	Klammer (Av.)	1'54''12
2.	Berthod (Švi.)	1'54''24
3.	Winkler (Av.)	1'55''14
4.	Luescher (Švi.)	1'55''19
5.	Tresch (Švi.)	1'55''32
6.	Plank (It.)	1'55''34
7.	Walcher (Av.)	1'55''51
8.	Read (Kan.)	1'55''59
9.	Steiner (Av.)	1'55''69
10.	Vesti (Švi.)	1'55''73

Klammer je seveda osvojil svetovni pokal za smuk.

V ženskem smuku za SP pa je zmagala Avstrijka Brigitte Totschnig, ki je tako potrdila premoč Avstrije v tej disciplini. Lestvica:

1.	Totschnig (Av.)	1'22''24
2.	Debernard (Fr.)	1'22''63
3.	Mittermaier (ZRN)	1'22''75
4.	Kaserer (Av.) in Cindy Nelson (ZDA)	1'23''30
6.	Spiess (Av.)	1'23''50
7.	Mittermaier (ZRN)	1'23''51
8.	Ellmer (Av.)	1'23''58
9.	Zurbriggen (Švi.)	1'23''61
10.	Theres Nadib (Švi.)	1'23''75

OBVESTILO

Zaradi zasnežene proge odpade kros za nižje srednje šole v organizaciji ŠZ Bor, napovedan za danes, 13. marca, na stadionu na Kolonji.

KOŠARKA — V PROMOCIJSKEM PRVENSTVU

Borovi člani končno s popolno postavo

V prvenstvu kadetov Kontovelci v Škednju

PROMOCIJSKO PRVENSTVO

Po dveh zaporednih zmagah bodo borovci tokrat sprejeli v goste nevarno ekipo Sagrada, ki je trenutno skupno z našim moštvom na drugem mestu lestvice.

«Plavi» so prejšnjo nedeljo dokazali, da so preboleli krajšo krizo, proti tržiškemu POM so namreč samozavestno in zbrano igrali, tako da je pričakovati, da bodo tudi jutri pospravili nov par točk in ohranili odlično drugo mesto na lestvici.

Kaže tudi, da bodo borovci le nastopili s popolno postavo.

MLADINSKI FINALE

V tem finalnem prvenstvu se bo danes pričel drugi del. Borovci so še vedno na zadnjem mestu brez točke. Že danes pa bodo igrali v Tržiču proti Italcantieriju, ki je doslej zbral šest pik. Glede vrha pa je prvenstvo praktično že končano Goriška Patriarca ima namreč trenutno deset točk in je seveda glavni kandidat za vstop v deželni finale, kjer se bo verjetno spoprijela z močnim Snaiderom.

Borovci pa bodo v tem drugem delu skušali osvojiti vsaj dva para točk, saj so doslej večkrat izgubili z minimalno razliko.

KADETI

Kontovelci bodo danes v Škednju igrali izredno važno tekmo proti Servolani. Srečanje bo odločalo, katera ekipa bo osvojila drugo mesto in s tem pravico nastopa v finalnem delu prvenstva.

Tudi borovce čaka težka preizkušnja. Danes v Dolini se bodo namreč spoprijeli s Pallacanestrom Trieste.

DEČKI

Osrednja tekma tega prvenstva bo jutri med Ferroviariom in Kontovelom. Obe ekipi namreč startata za vstop v finalni del. Kontovel je trenutno celo na prvem mestu lestvice, Ferroviario pa na drugem. Obeta se torej ogorčen in zanimiv boj.

Borovci se bodo spoprijeli s Servolano, ki jih je v prvi tekmi visoko premagala. Če bodo «plavi» poskrbeli za veliko presenečenje, v tem primeru se bodo celo pridružili Škedenjcem na četrtem mestu lestvice.

Poletovci pa bodo gostovali v Nabrežini, kjer bodo jurišali na osvojitev drugega prvenstvenega para točk.

Brežani pa bodo skušali proti Ricreatoriju držati poraz v dostojnih mejah. Po našem mnenju je namreč Ricreatori daleč najboljše moštvo v tej kategoriji.

«PROPAGANDA»

Že v prvem kolu tega novega prvenstva smo pred neljubim dogodkom. Telovadnica v Ulici Montecengio je zopet zasedena, tako da današnje tekme med Italsidrom in Borom ne bo.

Brežani pa se bodo jutri v prvem kolu spoprijeli s Servolano. Krstni nastop Brega torej tudi v tem prvenstu. Sicer bo tudi v tej ligi za Bregove košarkarje veljalo pravilo, da je trenutno najvažnejše igrati in še igrati. Le tako si bodo pridobili dragocenih izkušenosti za nadaljnje nastope.

edko

BOKS

Clay morda v Italiji

PANAMA, 12. — Cassius Clay si ne bo mogel več sam izbirati nasprotnikov v obrambi svojega naslova svetovnega prvaka težke kategorije, brez pristanka WBA.

Vse pa kaže, da bo Cassius Clay svoje prihodnje srečanje (v juliju) opravil v Italiji, kjer bo izpostavil svoj naslov verjetno proti Nortonu ali Foremanu.

SMUČANJE — ZA JUBILEJNE 10. ZŠI

NA NEVEJSKEM SEDLU ŽE VSE PRIPRAVLJENO

V startnem seznamu je prišlo do nekaj popravkov

Snežni metež, ki je v zadnjih dneh zajel vso tržaško pokrajino, je čudežno prizanesel severnim območjem naše dežele, tako da bomo lahko 10. jubilejne zimske športne igre izvedli brez večjih težav. Na Nevejskem sedlu je namreč zapadlo le deset centimetrov snega, kar vsekakor ne bo oviralo rednega poteka zimskih športnih iger. Vse je namreč pripravljeno za to športno manifestacijo.

SPDT organizira ob tej priliki avtobusni izlet na Nevejsko sedlo za tekmovalce, simpatizerje, starše in člane sploh. Odhod avtobusa bo iz Trsta, izpred sodnije (Trg Ulpiano) točno ob šesti uri, njegova pot pa bo šla na Prosek, kjer se bo ustavil ob 6.15, nato v Križ (6.20) in v Nabrežino ob 6.25.

Sedaj pa še nekaj popravkov na startni listi. Med pionirje so uvrstili ime Zandomeni Giorgio. Ta pa je v resnici Giorgia in bo seveda tekmovala v svoji kategoriji (pionirke). Po pomoti je bila med članciami izpuščena Alenka Ciano (ki bo tekmovala kot zadnja v svoji kategoriji. V kategoriji pionirk ni imena Ines Guštin, ki se bo tudi spustila kot zadnja. Med mladinci je bilo po pomoti izpuščeno ime Orazi Massimo, ki bo startal kot zadnji. Vili Volpi ne spada v kategorijo veteranov, ampak članov in bo kot tak tudi tekmoval s svojo startno številko. V kategoriji baby sprint bo še tekmoval (izven konkurence) Sterni Peter (letnik 1970). Če je morda prišlo še do kakšne druge pomote, naj zainteresirani takoj javijo.

D. J.

Pravilnik 10. ZŠI

SPDT prireja v nedeljo, 14. marca 1976 na Nevejskem sedlu tekmovanje v veleslalomu za vse kategorije predvidene v RTF FISI za leto 1975/76, veljavno za določitev prvaka in prvakinje 10. ZSI 1976 in prvaka društev 1976 (s seštevkom točk pri vseh kategorijah). Startni vrstni red je bil objavljen včeraj. Popravke seznama sprejema urad ZSŠDI telefonsko (31119) danes od 10. do 12. ure.

TOČKOVANJE

Za določitev prvaka društev je točkovanje sledeče:
Če starta od 10 do 19 tekmovalcev v posamezni kategoriji: 16, 12, 9, 7, 6, 5, 1, 0 točk.
Če starta od 6 do 9 tekmovalcev: 12, 8, 5, 3, 2, 1, 0 točk
Če starta od 1 do 5 tekmovalcev: 10, 6, 3, 1, 0 točk
Za podelitev pokala prvaku 1976 velja pravilo najboljšega časa v veleslalomu v absolutnem merilu. Otroci, ki bodo tekmovali na krajši (ali drugi) progi, ne tekmujejo za podelitev pokala prvakov pač pa za mini pokal 1976 (posebej dečki in deklice).

NAGRADE

Pri vsaki kategoriji posebej za moško in žensko konkurenco: prvi prejme zlato, drugi srebrno, tretji bronasto kolajno, ostali prejmejo spominček.
Prvih pet uvrščenih na absolutni lestvici (posebej moški in ženske) prejme: prvak in prvakinja pokal, ostali štirje spominske kolajne.
Društva: prvouvrščeno društvo prejme pokal 1976 v trajno last, drugo in tretje uvrščeno pa plakete.

REZULTATI

Neuradni rezultati tekmovanj bodo objavljeni približno 2 uri po zaključku tekmovanj na deski pred smučarsko šolo «Sella Nevea» ob žičnici.
Priziv v teku pol ure: kavcija 5.000 lir.

NAGRAJEVANJE

Predvidoma v prvem tednu meseca aprila.

ŠTEVILKE

Posameznik odgovarja za vsako neoddano številko v vrednosti 5.000 lir.

ODGOVORNOST

Društvo ne prevzema odgovornosti za poškodbe, ki bi jih utrpeli tekmovalci med tekmovanjem ali izven tega.
Društvo si pridržuje pravico do spremembe teh določil.

DOMAČI ŠPORT

DANES

SOBOTA, 13. marca 1976

KOŠARKA

MLADINCI
18.00 v Tržiču
Italcantieri — Bor
* * *
KADETI
16.30 v Škednju
Servolana — Kontovel
* * *
17.00 v Dolini
Bor — Pall. Trieste
* * *
15.00 v Gorici
Arte A — Dom
* * *
DEČKI
15.30 v Dolini
Breg — Ricreatori
* * *
19.00 v Trstu, Ul. Caravaggio
Bor — Servolana
* * *
17.00 v Nabrežini
Aurisina — Polet
* * *
16.30 v Gorici
Patriarca A — Dom

ODBOJKA

MOŠKA C LIGA
18.00 v Trstu, Ul. della Valle
Bor — CUS Benetke
* * *
ŽENSKA C LIGA
20.00 v Trstu, stadion «1. maj»
Bor — Libertas Pordenon
* * *
20.30 v Bocnu
AP Bolzano — Breg
* * *
MOŠKA D LIGA
20.30 v Vicenzi
Altair — Kras
* * *
1. ŽENSKA DIVIZIJA
18.00 na Proseku
Kontovel — Sokol
* * *
21.00 v Trstu, Monte Cengio
Julia — Sloga
* * *
1. MOŠKA DIVIZIJA
18.00 v Gorici
Olympia — Inter
* * *
2. MOŠKA DIVIZIJA
20.30 v Trstu, Palasport
Novolinea — Dom
* * *
2. ŽENSKA DIVIZIJA
19.00 v Ronkah
ACLI Ronchi — Bor

SMUČANJE

PRVENSTVO
VIŠ. SLOV. SRED. ŠOL
14.30 na Pesku
Organizira licej «Prešeren»

JUTRI

NEDELJA, 14. marca 1976

KOŠARKA

PROMOCIJSKO PRVENSTVO
11.00 v Dolini
Bor — Sagrado
* * *
DEČKI
11.00 v Trstu, Miramarski drev.
Ferroviario — Kontovel

NOGOMET

2. AMATERSKA LIGA
10.00 v Trstu, Ul. Flavia
S. Anna — Primorje
* * *
3. AMATERSKA LIGA
15.00 v Štandrežu
Sovodnje — Mladost
* * *
15.00 v Gorici
Borgo Fasulli — Juventina

SMUČANJE

10. ZŠI
10.00 na Nevejskem sedlu
Organizira SPDT

ODBOJKA — V 1. ŽENSKI DIVIZIJI

NA PROSEKU DREVI BORBEN DERBI MED KONTOVELOM IN SOKOLOM

Zanimiv bo tudi jutrišnji goriški derbi v 3. moški diviziji med drugima postavama Doma in Olympie

MOŠKA C LIGA

Povratni del prvenstva bodo odbojkarji Bora pričeli pred domačimi gledalci. V goste jim prihaja slabi CUS iz Benetk, ki v devetih dosedanjih srečanjih ni niti enkrat zmagal. Tržačani so tega zastopnika premagali že v gosteh s 3:1. Bor bo drevi zaigral spet v najboljši postavi. Poleg tega pa bo trener Neubauer dal po vsej verjetnosti možnost tudi tistim odbojkarjem, ki običajno sedijo na klopi, da pokažejo kaj znajo, saj so prijetno presenetili že preteklo soboto v mestnem derbiju.

ŽENSKA C LIGA

V prvem povratnem kolu igrajo odbojkarice Bora doma z Libertasom iz Pordenona. Dosedanja prvenstvena pot teh dveh šesterk je bila dokaj različna. Medtem ko je Bor zmagal samo dvakrat, je osvojil Libertas pet zmag in izgubil dve tekmi. Prva tekma v Pordenonu se je končala premočno v korist domačink. Po vsej verjetnosti pa Bor trenutno ni tako dober, da bi lahko prekrižal gostjam račune, čeprav igra doma.

Breg bo šel na pot v Bocen. Zadnje čase so Dolinčanke igrale dobro in Bolzano ni tak tekmec, ki se ga ne bi dalo premagati. Pred tem gostovanjem pa ima vodstvo Brega velike težave, saj bo moral na pot močno okrnjen. Prvo srečanje v Dolini se je končalo s 3:1 v korist domačink.

MOŠKA D LIGA

Drevi se prične povratni del moškega odbojkarskega prvenstva D lige. Šesterka Krasa bo spet igrala v gosteh, in sicer pri ekipi Altair iz Vicenze, ki spada med slabše zastopnike te lige. V prvem delu prvenstva so krasovci slavili gladko zmago nad drevišnjim nasprotnikom in čeprav niso «belo-rdeči» v tem tednu redno trenirali, imajo vse možnosti, da nadaljujejo svojo zmagovito pot in pospravijo že petič letos celotni izkupiček .

- bs -

1. MOŠKA DIVIZIJA

Po zadnjem (in tudi edinem) prvenstvenem uspehu igra Olympia zopet doma. Drevišnji gost Inter iz našega mesta spada med srednje dobre šesterke te lige. V zadnjih spopadih so Goričani pokazali dober napredek in zvrhano mero bojevitosti. To pa je dober obet za drugi uspeh.

G. F.

1. ŽENSKA DIVIZIJA

Za nas bo derbi na Proseku med Kontovelom in Sokolom osrednja odbojkarska tekma tega tedna. Srečanje samo bo po vsej verjetnosti izredno zanimivo. Kljub dosedanji neprekinjeni zmagoviti poti Sokol ne igra najbolje. Vse drugače pa je s Kontovelkami, ki zadnje čase igrajo vse bolje. Poleg tega pa se bodo hotele domačinke še oddolžiti za dokaj pekoč poraz v Nabrežini

Sloga igra z Julio, ki je v prvem delu prvenstva zbrala štiri točke, dve manj kot slogašice. Zastopnice Julie so premagale slabi Inter in Slogo s 3:2. Tako je ostal tudi med tema dvema šesterkama odprt račun in Sloga mora drevi za vsako ceno zmagati, če se hoče otresti nevarnega repa lestvice.

2. MOŠKA DIVIZIJA

V 9. kolu prvenstva 2. moške divizije bo prva domovska ekipa drevi gostovala v Trstu, kjer se bo spoprijela z ekipo Novalinea.

V prvem srečanju v Gorici je Novalinea brez velikih težav zmagala s 3:1. Danes pa bo gotovo naloga domačinov težja, saj igra Dom v zadnjih časih precej boljše.

Za ta nastop v Trstu so bili sklicani vsi igralci prve domovske ekipe, ki se bodo morali zbrati ob 18.30 pred klubom «S. Gregorčič» v Gorici (Verdijev korzo 13) za skupni odhod v Trst.

I. K.

3. MOŠKA DIVIZIJA

Jutri bo Dom B odigral svojo prvo tekmo povratnega dela prvenstva 3. moške divizije - B skupina. V petem kolu se bo spoprijel z drugo slovensko goriško šesterko tega prvenstva Olympia B.

Tekma Dom B - Olympia B bo jutri zjutraj, v telovadnici NGG, Valletta del Corno, s pričetkom ob 10. uri.

Za to tekmo so bili sklicani vsi igralci druge domovske šesterke, ki se bodo morali zbrati ob 9.30 pred zgoraj omenjeno telovadnico.

I. K.

NOGOMET — V 2. AMATERSKI LIGI

Tokrat bo igralo samo Primorje

Zaradi neuporabnih igrišč so namreč odgodili v 2. in 3. AL vrsto tekem

2. AMATERSKA LIGA

Slabo vreme ki je v tem tednu zajelo tudi naše kraje z neobičajnim obilnim snegom resno ogroža reden potek nedeljskega petega povratnega kola prvenstva. Nekatera igrišča so še pokrita s snežno oddejo, druga pa so precej razmočena in zato je upati le na lepo in sončno vreme, da se tako do nedelje stanje normalizira. V tem zavrtjaju igra od naših ekip le Primorje.

S. Anna — Primorje

Prosečani ki so komaj preboleli tehnično krizo, gredo v goste k S. Anni. Po odstopu Verginelle je odbor Primorja poveril tehnično vodstvo ekipe nogometašu Catanii, ki je že prejšnjo nedeljo proti Rosandri sedel na trenerski klopi Primorja. Prvi nastop pod vodstvom Catanie je Primorju prinesel obe točki in obenem drugo mesto na lestvici. To seveda, sedaj daje primorjanom še večjo odgovornost, kajti sedaj ko se je ekipa povzpela tako visoko, je razumljivo, da ne sme odpovedati. Zato v taboru Primorja z optimizmom gledajo na jutrišnji nastop s S. Anno, čeprav se vsi zavedajo, da naloga ne bo lahka, ker Tržačani zaradi kolčljivega položaja na lestvici (predzadnje mesto) rabijo točke. Po katastrofalnem prvem delu prvenstva je S. Anna po zamenjavi trenerja zaigrala (posebno v zadnjih tekmah) mnogo boljše in o tem pričajo izidi, saj so Tržačani v zadnjih treh tekmah odnesli kar pet (od šestih) točk. Tudi jutri domačini računajo na obe točki, vendar se primorjani prav gotovo ne bodo z lahkoto predali, čeprav je vrsta poškodb in tehničnih zapletljajev v zadnjih časih precej prizadela Primorje. Tako ima tudi za jutri Catania velike težave s sestavo moštva. Rustja je poškodovan, Guštin je v bolnici, Husu je odšel k vojakom in morda se bo seznam še povečal, ker gripa še vedno razsaja. Upoštevajoč vse to bi se prav gotovo že točka dobro prilegla Primorju.

3. AMATERSKA LIGA

Na Tržaškem bodo v 3. AL odpadle vse tekme, v katerih bi morala igrati slovenska moštva. Slabo vreme je v okolici «obdarovalo» igrišča z debelo snežno odejo in tako bodo lahko v tem kolu odigrali le nekaj tekem v mestu.

Srečanja, ki bi morala biti na sporedu jutri, bodo odigrali 21. t.m., to kolo bodo prenesli na 28. t.m. itd. Celotno prvenstvo se bo torej premaknilo za teden dni.

B. R.

NOGOMET

V prijateljski tekmi v Trebčah

Remi v mrazu in burji

Primorec — Tabor (Sežana) 2:2 (1:1)

PRIMOREC: Bak, Igor Kralj, Kocjan, Cibic, Milković, Marko Kralj, Škerlavaj, Edvin Kralj, Rudi Stojković, Malalan (12 Darij Stojković).

STRELCI: v 29. min. p.p. Edvin Kralj, v 5. min. d.p. Marko Kralj.

GLAVNI SODNIK: Galante, stranka sodnika: Cassiani in Gril.

Na trebenskem pravokotniku je bila prijateljska tekma med trebenskim Primorcem in sežanskim Taborom. Vreme je bilo mrzlo in burja je precej pihala, toda tekmi je prisostvovalo lepo število gledalcev, ki so si ogledali precej lepo in zanimivo srečanje.

Čeprav ekipi nista igrali v najmočnejših postavah sta obe popolnoma zadovoljili. Pokazali sta lep nogomet, predvsem pa Sežanci v 2. polčasu. V trebenskih vrstah je tokrat lepo zaigrala vsa obramba, napad pa ni povsem zadovoljil.

V trebenskih vrstah sta se tokrat najbolje izkazala branilca Igor Kralj in Milković, predvsem pa velja omeniti vratarja Baka, ki je tokrat prvič nastopal v vratih in je dobro opravil svojo nalogo.

Kralj - Cibic

VATERPOLO — DANES IN JUTRI V TRSTU

Štiri ekipe v boju za trofejo «G. Cubi»

Poleg domače Triestine in turinskega Fiata bosta nastopili še ekipi Primorja (Reka) in Solarisa (Šibenik)

Danes in jutri bo v Trstu zanimiv mednarodni vaterpolski turnir, na katerem bodo nastopila štiri moštva: dve iz Jugoslavije (Primorje z Reke in Solaris iz Šibenika) ter dve iz Italije (Fiat iz Turina in domača Triestina).

Ekipe se bodo na tem turnirju potegovale za trofejo «Giorgio Cubi».

Glede na moč nastopajočih ekip lahko pričakujemo, da bo prireditev nudila dober športni užitek.

Na turnirju, ki bo potekal v tržaškem pokritem bazenu «B. Bianchi» bodo danes odigrali dve srečanji, štiri pa bodo na sporedu jutri. Urnik posameznih tekem bo tak:

SOBOTA
21.00 Fiat - Primorje
Triestina - Solaris
NEDELJA
10.00 Fiat - Triestina
Primorje - Solaris
18.00 Fiat - Solaris
Triestina - Primorje

GIMKANA NA GRADU SV. JUSTA

Povabljeni tudi Jugoslovani

Tržaški motoklub «G. Parlotti» bo jutri organiziral tradicionalno motogimkano, veljavno za pokrajinsko prvenstvo. Tekmovanje bo potekalo na gradu Sv. Justa in se bo začelo ob 13. uri.

Organizatorji so povabili tudi tekmovalce iz obmejnih jugoslovanskih krajev.

V sredo Milan - Bruges

MILAN, 12. — Povratno srečanje četrtfinala za pokal UEFA med Milanom in Brugesom bodo odigrali v sredo na San Siru, z začetkom ob 20.30. V povratnem srečanju je bil Milan premagan z 2:0.

TOTIP

1. —	prvi	1	2
	drugi	2	1
2. —	prvi	1	1
	drugi	X	2
3. —	prvi	1	2 2
	drugi	2	1 X
4. —	prvi	X	1
	drugi	1	X
5. —	prvi	1	2
	drugi	2	1
6. —	prvi	1	X
	drugi	X	1

Totocalcio

Ascoli - Verona	1	X
Bologna - Cagliari	1	
Inter - Como	1	
Juventus - Milan	1	X 2
Napoli - Torino	1	X 2
Perugia - Cesena	X	
Roma - Lazio	X	
Sampdoria - Fiorentina	X	
Modena - Ternana	X	2
Palermo - Novara	X	
Varese - Foggia	1	X
Bari - Sorrento	1	X
Siracusa - Messina	X	

MAJ V DEŽELI SOVJETOV

47. POT K SVETLOBI

Dušan Željeznov

Večji del ikonostasa krasijo ikone, ki so nastale med 1680. in 1681. letom in so jih izdelali umetniki Dorofej Ermolajev, Zolotarev in Mihail Maljutin.

Arhangelska cerkev je bila še v časih Ivana Kalite grobnica velikih moskovskih knezov in carjev, začanši z letom 1340 in s koncem 1700. leta (Kasneje so namreč ruske carje pokopavali v Peterburgu, v Petropavlovski cerkvi). Prvi je bil tu pokopan Ivan Kalita, ki je umrl 1340. leta in je njegov grob ob južni steni cerkve. Izjema je grob carja Petra II., ki je umrl za črnimi kozami v Moskvi 1730. leta.

Vsega skupaj je v cerkvi 54 grobov, nad katerimi je 46 nagrobnikov (pod nekaterimi nagrobniki sta tudi dva groba). Vsi nagrobniki so opremljeni z napisi v slovanskih okrašenih črkah in ornamenti, vrezanimi v beli kamen. Bronaste pokrove nagrobnikov so izdelali 1903. leta.

V cerkvi sta pokopana Dimitrij Donski in Ivan Kalita (grobnici na južni strani), Ivan Grozni in njegovi sinovi (grobnice so za ikonostasom) in drugi dejavniki ruske zgodovine.

Pod desnim jugovzhodnim stebrom cerkve (pred oltarjem) je rakev sina Ivana Groznega — carjeviča Dimitrija, katerega ostanke je prenesel iz Ugliča car Vasilij Šujski leta 1606. Kmalu zatem so nad rakvijo postavili iz belega kamna izrezljani pozlačeni baldahin.

Arhangelsko cerkev so še posebej spoštovali veliki knezi in carji, ki so prihajali semkaj poklonit se svojim prednikom po porokah, pred odhodom v boje, ob vrnitvi in podobno.

Cerkvi so dajali tudi bogata darila in njej v dobro vpisali kar cele vasi s tlačani — kmeti. Iz arhivov je znano, da je imela cerkev v lasti 18.000 kmetov — tlačanov.

Zdaj vlada v tej cerkvi-grobnici čuden in nevsakdanji mir, carji in veliki knezi spijo večno spanje, tudi grob Ivana Groznega ni več tako strašen in grozen, kajti vse to je postalo daljna, davna zgodovina, ki je bila po svoje kruta, živopisna, nevsakdanja, a vendar samo zgodovina.

Iz polmračne tišine te cerkve-grobnice sem spet stopil nazaj v jasen, sončni jesenski dan, Kremelj je bil pred menoj ves zalit z lučjo in odsevi sončnih žarkov v njegovih pozlačenih kupolah in zelenje smrek pa je dajalo temu celotnemu arhitekturnemu ansamblu vendarle prisotnost sedanjega, našega časa.

Počasi sem stopal dalje in se zaustavil ob ogromnem, delno razbitem zvonu, ki nikoli ni niti enkrat samkrat zazvonil, da bi udaril s kembljem ob svoj bron, začel biti plat zvona ali pa zmagoslavno, mogočno zadonel čez Kremelj in Moskvo.

Na kamnitem podstavku poleg zvonika Ivana Velikega stoji car-zvon. To je sploh največji zvon, kar jih je sploh na svetu in odtod tudi njegovo ime — car zvon. Kajti ni mu nikjer enakega niti po teži, niti po umetniškem vlitju.

Zvon je težak več kakor 12.000 pudov ali kakih 200 ton. Njegov odkrhek je težak 700 pudov ali enajst in pol tone. Njegova višina je 6,14 metra, premer 6,6 metra. Njegova zlitina pa je sestavljena iz 84,51 odstotka brona, 13,31 odstotka svinca, 1,25 odstotka žvepla, drugih sestavin pa cinka in arzena je 1,03 odstotka.

Zvon so vlili v Kremlju v letih 1733-1735 ruski mojstri pod vodstvom livarja Ivana Motorina in njegovega sina Mihaila. Za liv so uporabili, razen novega liva, še kovino starega razbitega zvona iz časov carja Borisa Godunova in Alekseja Mihailoviča.

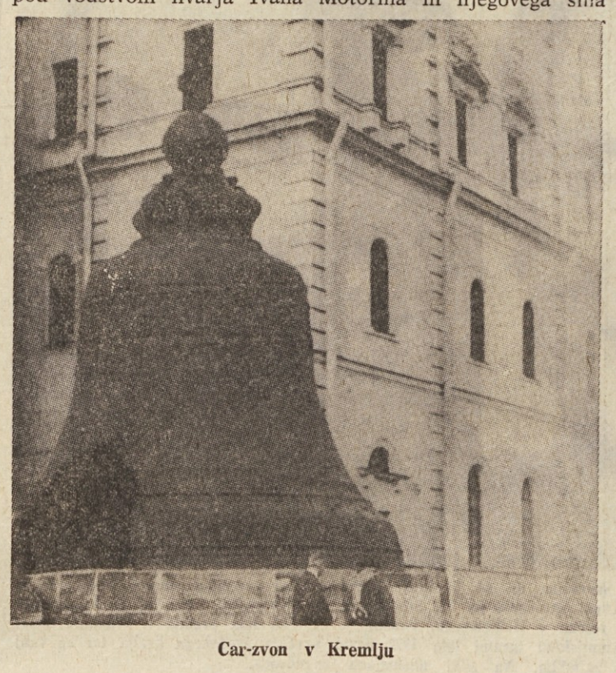

Car-zvon v Kremlju

Med strahotnim in uničujočim, tako imenovanim troickim požarom 1737. leta ko sta zgorela skoraj ves Kremelj in Moskva, je zvon utrpel, medtem ko je bil v livarski jami, hude poškodbe.

Na njem se je pojavilo veliko velikih in majhnih podolžnih razpoklin in od njega se je odlomil kos, težak enajst in pol ton. Vzrok temu je bilo, kot menijo, naglo in neenakomerno ohlajevanje zvona med gašenjem gorečega lesa.

Ko si je arhitekt Kazakov ogledal zvon 1797. leta, je zapisal: «Ker je nanj v jamo padala množica gorečega lesa in se je ogenj razširil in so ga zaradi neznanja gasili z vodo, ki je padala nanj, je nastalo na njem deset velikih razpok.»

Nekajkrat so poskušali dvigniti zvon iz jame, toda to se je posrečilo šele leta 1836 torej sto let potem, ko so ga vlili.

Ogromen zvon so dvignili in postavili na podstavek po načrtu arhitekta A. Monferranda, ki je bil zgradil Isakijevsko cerkev in Aleksandrovsko stebrišče v Peterburgu.

Površina zvona je okrašena s tenkim relienim ornamentom, ki upodablja carja Alekseja Mihailoviča in carico Ano Ivanovno, pa tudi s petimi ikonami in dvema napisoma, ki razlagata zgodovino njegovega vlivanja. «Ta zvon je vlit iz brona prejšnjega, osem tisoč pudov težkega zvona, ki ga je bil poškodoval požar, z dodatkom gmote dveh tisočev pudov od ustvarjenja sveta 7241, od rojstva boga 1733.» Omenjeno delo so opravili izkušeni ruski mojstri Vasilij Kobeljev, Peter Galkin, Peter Kohtev, Peter Serebrjakov in drugi.

(Nadaljevanje sledi)

Uredništvo, uprava, oglasni oddelek,
TRST, Ul. Montecchi 6 PP 559 — Tel. 79 38 08 79 46 38 79 58 23 76 14 70
Podružnica Gorica, Ul. 24 Maggio 1 — Tel. 83 3 82 - 57 23
Naročnina
Mesečno 2.100 lir — vnaprej plačano celoletna 20.500 lir. Letna naročnina za inozemstvo 31.000 lir, za naročnike brezplačno revija «DAN».
V SFRJ številka 2,50 din, ob nedeljah 3.— din, za zasebnike mesečno 30.— letno 300.— din, za organizacije in podjetja mesečno 40.—, letno 400.— din
Poštni tekoči račun za Italijo Založništvo tržaškega tiska, Trst 11-5374

PRIMORSKI DNEVNIK

Za SFRJ Žiro račun 50101-603-45361 «ADIT» - DZS - 61000 Ljubljana, Gradišče 10/II nad. telefon 22207
Oglasi Trgovski 1 modulus (širina 1 stolpec, višina 43 mm) ob delavnikih 13.000, ob praznikih 15.000.
Finančno-upravni 500, legalni 500, osmrtnice in sožalja 250 lir za mm višine v širini 1 stolpca. Mali oglasi 100 lir beseda. IVA 12%. Oglasi za tržaško in goriško pokrajino se naročajo pri oglasnem oddelku ali upravi. Iz vseh drugih pokrajin Italije pri SPI.

Odgovorni urednik Gorazd Vesel Izdaja in tiska ZTT - Trst

NEUSPEŠNO SREČANJE NA SEDEŽU CONFINDUSTRIE

Prihodnjo sredo spet o pogodbi s kovinarji

Pogajanja so se zataknila zaradi izjem, ki naj bi zadevale manjša podjetja - Na pragu sindikalna akcija na področju šolstva

RIM, 12. — Danes zvečer se je minister Morlino sestal v palači Vidoni z generalnimi tajniki federacije CGIL - CISL - UIL Lamo, Stortijem in Vannijem. Na sestanku so obravnavali vprašanje uslužbencev v javnih službah ter še posebej o obnovi delovne pogodbe državnih uslužbencev, ki bo zapadla v teh dneh.

Sestanek treh tajnikov z ministrom Morlinom se je odvijal v dveh ločenih pogovorih. V prvem delu so bili navzoči samo trije generalni tajniki ob sodelovanju tudi treh konfederalnih tajnikov, ki so nekakšni strokovnjaki za ta sektor, in sicer Marianettija, Ciancaglinija ter Paganija. Pozneje so razširili sejo ter poklicali tudi generalne tajnike državnih uslužbencev, šolnikov, poštnih uslužbencev, monopolov, železničarjev, bolniških uslužbencev, uslužbencev poldržavnih in krajevnih ustanov. Na vseh teh srečanjih so obravnavali splošna vprašanja obnove delovnih pogodb ter reform na področju javnih uslužbencev. Še posebej so se zadržali pri vprašanjih državnih uslužbencev, kjer je v ospredju zadeva «funkcionalne kvalifikacije».

Kako se bodo odvijali ti pogovori, se še ne ve. Gotovo je le, da obstajajo na vladni ravni določene težnje, ki skušajo skrčiti na najnižjo raven zahteve, ki jih postavljajo sindikalne organizacije. Zanimivo je na primer, da so ministrski organi in tudi demokristjanski «Il Popolo» napadli s precejšnjo ihto sporazum, ki je bil dosežen na področju poldržavne kemijske industrije. Očividno je, da so v nekaterih vladnih krogih smatrali že doseženi sporazum za «nevarnega» glede urejevanja delovnih odnosov na splošnem področju državnih ali poldržavnih ustanov.

V ospredju pozornosti javnega mnenja in seveda prizadetih delavcev pa so v tem trenutku pogajanja med Federmeccanico in enotno sindikalno organizacijo kovinarskih delavcev (FLM). V današnjih popoldanskih urah so se o vprašanjih kovinarjev, ki so zaposleni v okviru zasebnih podjetij, pogovarjali v okviru ožjega odbora. Seja se je zaključila brez kakršnega koli rezultata. Predsednik Federmeccanice Mandelli je izjavil le, da niso pogovori pripeljali do nobenega sporazuma, ker sta obe stranki ostali pri svojih stališčih. Pogovore bodo nadaljevali na plenarni seji prihodnjo sredo.

Federacija kovinarskih delavcev je medtem sporočila, da bodo glede sedanjega stanja stikov z nasprotno stranko razpravljali na seji glavnega odbora, ki bo prihodnji ponedeljek.

Sindikati že napovedujejo, da bo prihodnje zasedanje zadevalo predvsem obnovo delovnih pogodb ter še posebej prvi del platforme, ki so jo sindikati predložili že pred časom. Prišla bodo v poštev vprašanja investicij in zaposlenosti. Že danes so zabeležili nekaj pomembnih popuščanj delodajalcev, toda pozneje se je vse zataknilo. Organizacija delodajalcev je pristala na to, da nudi sindikatom informacije ne samo na deželni ravni, temveč tudi na ravni velikih industrijskih skupin. Nekaj podobnega je bilo že sprejeto na ravni pogajanj s sindikalnimi organizacijami kemične področja. Pri teh pogajanjih pa sta stranki prišli navzkriž, ker organizacija delodajalcev ni hotela pristati na zahtevo sindikatov, da bi se nekatera pravila razširila tudi na podjetja manjšega obsega.

Vse kaže, da se je organizacija delodajalcev (Federmeccanica) zavzela za stališča manjših podjetij, medtem ko so sindikati zahtevali, naj se v polni meri upoštevajo zahteve, ki so navedene v platformi.

Pogovor med predstavniki Federmeccanice in sindikalnih organizacij (FLM), se je odvijal na sedežu Confindustrie. Sindikalni predstavniki so takoj izjavili, da je nasprotna stranka popustila glede nekaterih vprašanj, toda v celoti so bila stališča zelo različna, če ne celo nasprotna. Delodajalci so med drugim izjavili, da so pripravljeni na popuščanje glede nekaterih vprašanj, posebno tistih, ki zadevajo delovne urnike.

O vseh teh vprašanjih je spregovoril na današnji seji ravnatelj za sindikalne odnose Federmeccanice Mortillaro, ki je posredoval sindikalnim predstavnikom nekaj podatkov o ravni informacij, ki so jih sindikati sami zahtevali glede vprašanj investicij ter še posebej zaposlenosti. Nadalje je Morlino posredoval podatke, poleg globalne deželne ravni zaposlenosti v skladu z zahtevami sindikalnih organizacij o proizvodnih perspektivah ter predvidevanjih o investicijah, tudi zadevne posledice na okolje ter na ekologijo. Nadalje je posredoval tudi razne podatke o teritorialnih organizacijah podjetnikov, ki razpolagajo z velikimi podjetji. Po Morlinovi zagotovitvi naj bi organizacije podjetnikov posredovale te podatke vsako leto v prvem trimesečju, kar naj bi omogočilo sindikatom, da sklepajo na tej podlagi o ravni zaposlenosti.

Čez kakih 15 dni bodo organizacije CGIL - CISL - UIL sprožile sindikalno akcijo v zvezi z vprašanjem šole. To pot bo šlo za enotno akcijo vseh treh sindikalnih organizacij, ki bodo skušale spraviti vprašanje sindikalne pogodbe šolnikov (osnovne šole, srednje in vseučilišča) na raven treznega pogajanja z vladnimi predstavniki. Pri tem bodo te organizacije skušale onemogočiti delovanje tako imenovanih avtonomnih sindikatov.

CESENA, 12. — Ponoči je izbruhnil v tiskarni «Stabilimento tipografico dei Comuni» v kraju Santa Sofia di Romagna silovit požar, ki je povzročil nekako 150 milijonov lir škode. Vzroke požara gre po vsej verjetnosti iskati v nepravilnem delovanju peči za centralno ogrevanje. Ognjegascem gre zasluga, da se niso ognjeni zublji razširili v povsem obnovljen oddelek z novimi tiskarskimi stroji, sicer bi bila škoda velikanska.

ASTI, 12. — Potniški vlak na progi Turin - Asti je do smrti povozil 28-letnega železničarja. Gre za kretničarja Giuseppa Rissoneja. Nahajal se je na tračnicah ter se zaradi goste megle ni zavedel, da prihaja vlak. Kompozicija, ki je vozila z veliko brzino, je nesrečneža na mestu ubila.

Rasistično politiko branijo tudi dekleta

SALISBURY, 12. — Potem ko so mozambiške oblasti pred dnevi zaprle vse mejne prehode z Rodezijo ter proglasile vojno stanje, se odnosi med sosednima državama nikakor niso zboljšali kljub zadnjim pogajanjem med spornima stranema. Predsednik rodezijske vlade Jan Smith in poglavar gverilskega gibanja Joshua Nkomo sta imela dolg razgovor, nista pa dala nobenih izjav novinarjem.

Rodezijski zunanji minister Piet van der Byl, ki vodi tudi obrambni resor, je sicer izjavil, da pogajanja uspešno napredujejo ter se bodo nadaljevala 17. marca.

Kakor je znano, gre za rešitev hude krize, ki je nastala pred desetimi leti, ko je manjšina 250.000 belcev prevzela oblast s samovoljno proglasitvijo neodvisnosti od Velike Britanije. Zaradi rasistične politike rodezijske vlade so mozambiške oblasti v skladu z načeli, na katerih sloni politika Organizacije združenih narodov, zaplenile imovino tam živečih Rodezijcev, a rodezijska vlada je na to odgovorila z enakim ukrepom, kar je seveda še bolj razburilo duhove.

Zadnje dni je prišlo do novih oboroženih spopadov med rodezijskimi vojaki in pristaši osvobodilnega gibanja Frelimo. Med rodezijskimi oboroženimi silami, ki branijo rasistično vladavino, je tudi precej deklet, kakor je razvidno iz gornje slike.

VČERAJ V NEAPELJSKI SODNI PALAČI

Prva obravnava proti pristašem «NAP» v znamenju nestrpnosti

Skupina izvenparlamentarcev izzvala pretep s sodnimi funkcionarji in policijskimi agenti Obtožence naj bi v zaporu pretepali

NEAPELJ, 12. — Danes je bila prva obravnava v okviru procesa s hitrim postopkom proti enajstim zapornikom, ki so pred tednom dni po neuspesel poskusu pobega iz jetnišnice v Poggiorealeju (Neapelj) zajeli jetničarja ter ga obdržali kot talca okoli 12 ur. S tem so, kakor je znano, izsilili od pristojnih oblasti, da so jih premestile v druge zapore, sicer po skupinah v Salerno, Avellino, Benevento, Frosinone in Campobasso. Zahtevali so tudi, da jih v ječi dobro preskrbijo s knjigami in drugim čtivom, da bi tako lahko naprej študirali (med njimi je namreč več študentov), kot tudi, da se jim dovolijo občasne skupščine. Ni znano, ali so slednji zahtevi odgovorne oblasti ugodile. Predvsem pa so s svojo demonstrativno akcijo «napisti» zahtevali, da se posveti preiskovalni postopek v zvezi z raznimi atentati in drugimi nasilnimi dejanji, ki so jih izvršili v zadnjih letih v znamenju nekega samozvanega revolucionarnega boja.

Od enajstih prizadetih jih pač deset pripada tako imenovani organizaciji «oboroženih proletarskih edinic» — NAP (Nuclei proletari armati). Gre za sledeče «revolucionarje»: Nicola Pellecchia, Aldo Mauro, Claudio Carbone, Antonio in Pasquale De Laurentiis, Fiorentino Conti, Edmondo De Quartez, Giuseppe Sofia, Alberto Buonoconto ter Enrico Galloni. Enajsti obtoženec, ki se je v neapeljski jetnišnici pridružil menda le po naključju «napistom» je Ladislao Brandi, navaden in ne torej politični zapornik.

Obravnava je bila dokaj razgibana in na kraju je prišlo tudi do izgredov, ki so jih povzročili, kot je sporočilo neapeljsko policijsko ravnateljstvo, skrajni levičarji.

Obravnava, ki sodi, kakor rečeno, v sklop procesa s hitrim postopkom, na katerem se morajo prizadeti zagovarjati zaradi ugrabitve, poskusa pobega iz ječe, povzročitve škode v notranjosti jetnišnice, nasilnih dejanj, odpora proti organom javne varnosti in posesti nožev, je trajala komaj četrt ure, in to v skrajno napetem vzdušju. Ob koncu so sorodniki in prijatelji obtožencev hoteli k slednjim, česar pa jim pristojni karabinjerji in policijski agenti v civilu niso dovolili. Prišlo je do hudega prerekanja in v trenutku, ko so jetniki jeli zapuščati sodno dvorano, da bi jih z avtomobili odpeljali nazaj v zapore, je posegla skupina približno 100 levičarskih izvenparlamentarcev, ki so se spoprijeli s sodnimi funkcionarji ter policisti. Medtem so skandirali revolucionarna gesla in kričali med drugim «Vsi boste plačali». Vročekrvneži so agente celo napadli s steklenicami, ki so jih imeli skrite v poltovornjaku, parkiranem v neposredni bližini sodišča. Pretep se je nadaljeval tudi pred sodno palačo in tedaj so organi javne varnosti zajeli štiri mladeniče. Dva so koj aretirali, gre za 18-letnega Patrizia De Laurentiisa, brata dveh obtožencev (obrtnika) in 17-letnega Alessandra Rodanija (študenta na neapeljskem znanstvenem liceju). Obtožili so ju nasilja in žalitev. Enaka usoda je doletela lastnika bližnje trgovine; med izgredi so mu razbili izložbo in opsoval je policijo in karabinjerje.

Proces se bo nadaljeval prihodnji torek. Čemu so pravzaprav nastali današnji nered? Vse kaže, da so demonstranti, ki se izdajajo za levičarje izkoristili v ta namen pričevanje nekega odvetnika, po katerem naj bi policijski agenti pretepli v zaporu tri pripadnike NAP, sicer Alda Maura, ki ima vidno poškodbo na levem očesu in Alberta Buonoconta ter Antonia De Laurentiisa.

Letalski sporazum Italija - LR Angola

RIM, 12. — Minister za prevoze Martinelli je v spremstvu veleposlaniškega svetnika Ivancicha, šefa kabineta Collinija in glavnega ravnatelja za civilno letalstvo Mocija odletel z rimskega letališča proti Luandi, kamor ga je povabila vlada Ljudske republike Angole. S pristojnimi angolskimi oblastmi bo podpisal sporazum o letalskem prometu med državama ter se nato razgovarjal o raznih problemih skupnega interesa.

RIM, 12. — Štirje zakrinkani moški so odvrgli proti španski knjigarni «La Sorgente» v Ul. di Monserrato štiri zažigalne steklenice. Tri so počile in razbile izložbo, druge škode ni bilo. Z zadevo se ukvarja politični oddelek kvesture.

MED ZASLIŠEVANJEM NA NJENEM DOMU V MILANU

Odvetnica Schellander krčevito zanikala celo obstoj Rižarne

Zaradi prikrivanja resnice in nesramnih laži jo je javni tožilec večkrat opomnil in ji zagrozil s kazenskim postopkom

Prisedni sodnik tržaške porote dr. D'Amato je včeraj opoldne zaslišal v Milanu odvetnico Erminio Schellander. Zasliševanju so prisostvovali javni tožilec dr. Coassin ter zastopnika prizadetih strank odv. Volli (le-temu je za časa vojne zaplenila pohištvo) in odv. Matejka. Kot smo poročali je priletna odvetnica, ki je bila zadolžena za zaplembo in za prodajo židovskega premoženja, bolna, zaradi česar ni mogla v tržaško sodno dvorano. Čeprav priletna in hudo bolna, pa živi sama v stanovanju v 8. nadstropju poslopja v Ul. Revere 6.

Zasliševanje se je začelo točno opoldne kot napovedano. Časnikarjem, ki so se zbrali v velikem številu, niso dovolili vstopa v stanovanje, kljub temu pa so lahko takoj razumeli, da je bilo vzdušje v stanovanju zelo napeto in «razgovor» dramatičen, saj je skozi vhodna vrata večkrat prodrl cvileči glas razburjene odvetnice, ki je krčevito zanikala tudi najbolj očitne ugotovitve, zaradi česar jo je javni tožilec večkrat opomnil, naj pove resnico. «Čeprav vas zaslišujemo na vašem domu — naj bi dejal dr. Coassin — to ne opravičuje tako nesramnih laži. Zavedati se morate, da ste prisegli in da je kot da bi vas zasliševali v sodni dvorani.»

Kaj vse je povedala, ali bolje rečeno zanikala, Schellanderjeva? Težko je odgovoriti na to vprašanje, ker so sodnik D'Amato, javni tožilec Coassin in zastopniki prizadetih strank strogo spoštovali priporočilo predsednika tržaškega porotnega sodišča dr. Malteseja, naj ne črhnejo niti besedice s časnikarji, «ker — tako je večkrat poudaril — vendarle ne bi bilo umestno, da bi jaz in porotniki brali v časnikih, kaj vse je ženska povedala.» Kljub molčečnosti tožilca in odvetnikov pa se je zvedelo, da je tudi tokrat ženska krčevito zanikala, da bi kdaj zvedela za obstoj Rižarne, kar pa je v nasprotju ne samo z zdravo pametjo (kako vpliven položaj je ženska imela v nacistični hierarhiji dokazuje med drugim dejstvo, da je imela dovoljenje, da svobodno kroži po mestu tudi med letalskimi napadi) pač pa tudi z izjavami številnih prič. Med temi gre omeniti predvsem Augusto Reiss, ki je bila za prevajalko v taborišču pri Sv. Soboti in tudi v poslovnem odnosu s Schellanderjevo, h kateri je hodila po nasvete, ko je bilo treba pravno utemeljiti zaplembo imovine v Rižarni zaprtih Židov.

Kaže pa vsekakor, da je med današnjim dveurnim zasliševanjem odvetnica povedala nekaj več kot je priznala pred petimi leti preiskovalnemu sodniku. Rekla naj bi, da se je neposredno ukvarjala s prodajanjem zaplenjenega blaga in da je izkupiček polagala na tekoči račun, ki ga je nemški komisariat imel pri italijanski trgovski banki. Po pričevanju prisotnih je dramatičnost dosegla višek okrog 13.30, ko se je vpitje priletne odvetnice razlegalo po stopnišču.

Obširneje bomo o pričevanju Schellanderjeve poročali v sredo, ker bodo njene izjave prebrali v sodni dvorani med torkovo obravnavo.

V. T.

«LA SALUTO E TANTI AUGURI...»

Erminia Schellander, odvetnica in kolaboracionistka: kot njena nekdanja prijateljica in sotrudnica Augusta Reiss krčevito zanika tudi najbolj očitna dejstva, z razliko od nje pa mora imeti na vesti še nekaj grehov več ali pa se čuti bolj ogrožena. Kakršnemu drugačnemu vzroku naj, bi če ne, pripisovali njeno izselitev iz Trsta v dobi, ko je stekla sodna preiskava o zločinih v Rižarni. Očitno je, da ženska veliko ve, a ne bo povedala kaj prida, saj, čeprav jo je bolezen priklenila na posteljo ali v naslanjač, je prava jegulja.

Kljub temu jo kličem k telefonu, ki dalj časa brni, preden se oglasi cvileč, star ženski glas, ki me, ne vem zakaj, spomni na tipičen lik priletne, upognjene in brezzobe babure.

«Pronto, chi parla?»

«Govorim z odvetnico Shellander?»

«Povejte kdo ste,» vztraja ženska, ki noče in noče povedati svojega imena.

«Tržaški časnikar sem — pojasnjujem — in rad bi vas le vprašal, če so vas danes zasliševali v zvezi s procesom zaradi zločinov v tržaškem uničevalnem taborišču v Rižarni?»

«Vprašajte sodnika ali pa javnega tožilca, ne pa mene.»

«Gospa — vztrajam — vsaj to mi povejte, zakaj ste se 1968. leta preselili v Milan? Ste se zbali sodne preiskave?»

«He, he, ne morem povedati. Lepo vas pozdravljam.»

«Zakaj ste torej odšli? Kako lahko trdite, da niste vedeli za obstoj Rižarne? Ste poznali Augusto Reiss? Ste brali, kaj je izjavila tržaški poroti? Veste, da vas je večkrat videla v taborišču pri Sv. Soboti? Kako so vas takoj sprejeli v odvetniško zbornico ob vašem prihodu v Trst?»

Občutek imam, da govorim z gluho žensko. Cvileči glas kar naprej ponavlja v slušalko «La saluto, e tanti auguri», dokler ne, morda nasajena zaradi moje vsiljivosti, prekine zvezo.

VOJMIR TAVČAR

V ODGOVORU PREISKOVALNI SENATNI KOMISIJI

Richard Nixon zagovarja rovarjenje CIA v tujini

Poseg vohunske službe v Čilu je narekovala bojazen pred prodorom komunizma Predsednik ZDA «sme sprejemati tudi nezakonite ukrepe, kadar gre za državno varnost»

NEW YORK, 12. — Bivši ameriški predsednik Richard Nixon je pripravil dokajšnje presenečenje washingtonski vladi, pa tudi kongresu in javnosti sploh. Včeraj je namreč prvič uradno branil vlogo, ki jo je sam odigral ob priložnosti nezakonitih posegov obveščevalne službe CIA na tujih tleh in v tej zvezi poudaril, da ima predsednik ZDA ob potrebi vso pravico prekršiti zakon, ko gre pač za obrambo državne varnosti.

Nixon je posredoval domačemu tisku kopije 34 tipkanih strani z odgovori na 77 vprašanj, ki mu jih je 5. februarja letos poslala posebna senatna komisija, katere naloga je preveriti delovanje agencije CIA. Pismo je bivši predsednik prejel na dom — gre za razkošno vilo v kraju San Clemente v Kaliforniji. Komisija ga je tedaj pozvala, naj brez vsakega oklevanja in pod prisego odgovori na omenjena vprašanja. Nepričakovano potovanje Nixona na Kitajsko je seveda vso zadevo zakasnilo in šele včeraj so Nixonovi odvetniki poslali senatni komisiji dokument z ustreznimi odgovori, ne da bi pri tem ponovili tudi komisijska vprašanja.

V kratkem uvodu Nixon večkrat omenja «absurdne in neverjetno kratkovidne poskuse skoptve agencije CIA» (. . .) in s tem očividno namiguje na kongresne komisije, ki so zadolžene za poizvedovanje o dejavnosti informacijskih organov. Bivši predsednik nato odkrito izziva kongres: zatrjuje namreč, da slednji nikakor ne more prisiliti predsednika, da se udeleži nekakšnega sodnega postopka, kjer naj bi moral zagovarjati delovanje podrejenih.

Nixon zatem priznava, da je leta 1970 odredil učinkovit poseg obveščevalne agencije CIA v Čilu, in sicer z namenom, «da prepreči morebiten vdor komunistov v to državo, podoben tistemu na Kubi in v drugih latinskoameriških državah. Sledi dokaj iz trte zvita razlaga, kdaj je takšen ali podoben poseg zakonit kdaj nezakonit. Nixon pravi, da je zakonit, kadar se zanj odloči državni poglavar iz varnostnih razlogov, nezakonit pa, kadar gre za samovoljne nagibe zasebnih organizacij... Skratka, v bodoče se bo še lahko pripetilo, da predsednik ZDA sprejme takšno odločitev, ki bi izzvenela nezakonita, ko bi se zanjo opredelile druge osebe.

Kmalu po objavi Nixonovih tez se je seveda oglasil predsednik komisije, ki poizveduje o delovanju informacijskih teles. To je senator Frank Church, ki je ostro ožigosal Nixonove teze o suverenosti in pripomnil, da so ne le škodljive, marveč tudi nevarne. Zatem je Church dejal, da pomenijo izjave bivšega ameriškega predsednika odkrito žalitev omenjeni komisiji, tembolj še, ker so bile razširjene najprej prek tiska ter šele nato posredovane senatni komisiji.

Nixon danes priznava, da je ob svojem času ukazal poseg CIA v Čilu, in sicer z namenom preprečiti izvolitev Salvadorja Allendeja za predsednika. To je bilo leta 1970. Širjenje komunizma «po kubanskem vzoru», nadaljuje Nixon, bi tedaj omogočilo tudi raztegnitev gverile na ves Čile in više proti severu. Oktobra istega leta naj bi akcijo CIA v Čilu ustavil in vohunska služba naj bi po Nixonovih trditvah ne igrala nobene vloge pri fašističnem državnem udaru iz leta 1973.

Richard Nixon dodaja, da je bil prav presenečen, ko je tedanji načelnik druge obveščevalne službe FBI, Edgar Hoover, označil kot nezakonit načrt Bele hiše iz leta 1970 o sabotažah v Čilu; vsekakor naj bi sam preprečil izvedbo tega načrta.

Nazadnje trdi Nixon, da je bila med njegovo upravo učinkovitost službe CIA relativna. Skratka, lahko bi bila mnogo boljša in tedaj bi med arabsko-izraelskim sporom leta 1973 Ameriki tudi uspelo preprečiti «kipurski» spopad.

Z gornjimi izjavami se je nekdanji predsednik, ki med drugim gotovo ne more pozabiti afere Watergate, hotel menda prikupiti konservativnim krogom, tistim ki so proti popuščanju mednarodne napetosti, zlasti pa proti nekakšnemu sožitju s Sovjetsko zvezo. Obenem je hotel tudi opravičiti svojo «kitajsko pustolovščino», kakor menijo številni zahodni politični opazovalci.

Neverjeten izpad sodnika proti sindikalistom

BARI, 12. — Stavka je čisto navaden upor, sindikalisti pa so izkoriščevalci. Tega mnenja je dr. Rizzi, sodnik iz Gravine v Apuliji, ki je imel danes opravka s skupino delavcev, katere je gradbeno podjetje «Ing. Giuseppe Giovanniello» odpustilo pod pretvezo, da mora zaradi skrčenih naročil znižati število zaposlenih.

Gre za deset gradbincev, ki so protestirali proti temu ukrepu, češ da ni upravičen ter se tako znašli na zatožni klopi, kjer je v njihov bran nastopil sindikat CGIL. Dr. Rizzi je tedaj dal duška vsemu svojemu protidelavskemu in protisindikalnemu gnevu. Stavkanje, je dejal, se je danes tako razpaslo, da pomeni že pravo nevarnost za državo. Tega so krivi sindikalisti, ki ne branijo delavskih interesov, temveč delavce spodbujajo k uporu in so torej brez vsakega predsodka, skratka, izkoriščevalci.

Sodnik je zatem napadel tiste, ki hočejo za vsako ceno pospeševati industrializacijo tudi tam, kjer je ne bi bilo treba in s tem uničujejo kmetijstvo. Tudi tega naj bi bili krivi sindikati, češ da ne znajo najti prave poti za prebroditev hude gospodarske in socialne krize, v katero je zabredla Italija.

Dr. Rizzi se je nazadnje obregnil tudi ob prenagel naravni prirastek, češ da oblasti nagrajujejo ženske za vsako rojeno dete (!), a z druge strani se najdejo tudi taki, ki skušajo povsem na napačen način preprečevati rojstva, namreč z zločinskim reklamiziranjem sredstev proti zanositvi oziroma sicršnje prekinitve nosečnosti, ki ni nič drugega kakor umor.

K takšnim argumentacijam ni menda potreben noben komentar.

Krvav pretep med zaporniki

VIBO VALENTIA, 12. — V tukajšnji jetnišnici je prišlo do pretepa, med katerim je bil hudo ranjen zapornik Salvatore Cristello iz kraja San Giovanni di Mileto. Skupina jetnikov je prisilila čuvaja, da jim je izročil ključe celic, pretepla več zapornikov in zatem napadla 40-letnega nesrečneža; vročekrvneži so ga s steklenimi razbitinami porezali po obrazu in udih, tako da se sedaj bori s smrtjo. Cristello je obtožen dvojnega umora.

Zaroka švedskega kralja z nemškim dekletom

Švedska tiskovna agencija «TT» je sporočila, da se je kralj Karel Gustav zaročil z zahodno Nemko Silvio Sommerlath. Kralju je 32 let, prikupni zaročenki pa 27. Silviin oče je industrijec, mati, ki je brazilskega rodu, pa gospodinja. Silvia je bila rojena v Heldelbergu, vendar je otroška leta prebila v Braziliji. Sedaj živi v Münchnu, kjer je med olimpijskimi igrami leta 1972 prvič srečala švedskega kralja ter se vanj do ušes zaljubila. Na sliki nasmejana zaročenca.

PROTISLOVNA STALIŠČA AMERIŠKIH OBLASTI

«Concorde» bo pristajal na letališču «Kennedy»?

Federalno tajništvo za prevoze je odobrilo štiri dnevne polete, «Port authority» pa jih je prepovedala

NEW YORK, 12. — Ustanova, ki ji je poverjena uprava letališča Kennedy v New Yorku, to je «Port Authority of New York and New Jersey», je sklenila, da bo prepovedala pristajanje letal tipa «concorde» na letališču Kennedy za razdobje šestih mesecev.

Sklep newyorške letališke ustanove bo verjetno povzročil precej nevšečnosti, mogoče tudi na mednarodni ravni. Znano je namreč, da je ameriško tajništvo za prevoze že odobrilo pristajanje letal tipa «concorde» in tudi obe letalski družbi, lastnici tega letala, to je angleška «British Airways» ter francoska «Air France» sta trdno odločeni da bosta začeli s pristajanjem in odleti med drugim tudi z letališča Kennedy že z 10. aprilom letos.

Sklep ustanove «Port Authority» predvideva, da bo moral ravnatelj letalskega sektorja ustanove podrobno preučevati polete letal tipa «concorde» v razdobju šestih mesecev na mednarodnem letališču Dulles (Washington), na letališču Heatrow (London) ter na letališču Charles De Gaulle (Pariz). V tej zvezi bo moral preučevati reakcije prebivalstva in rezultate študijev ter raziskav ministrstva za prevoze na letališču Dulles. V resoluciji, ki jo je sprejela uprava «Port Authority» je še rečeno, da bosta po šestih mesecih, na podlagi analiz podatkov, ki zadevajo hrup letala ter reakcijo prebivalstva, izvršni ravnatelj ter ravnateljstvo letalskega sektorja predložila upravi priporočilo, če naj se sprejme ali ne pristajanje na letališču Kennedy omenjenega nadzvočnega letala. Glasnik uprave je še poudaril, da se je uprava letališča Kennedy pri temu sklepu držala samo zahtevkov, ki zadevajo zaščito okolja ter pravna vprašanja o civilni odgovornosti.

Kot smo že omenili zgoraj, sta British Airways ter francoska Air France trdno odločeni, da bodo njuna letala pristajala štirikrat na dan na letališču Kennedy.

BARI, 12. — Skupina pobičev je vdrla v vilo 60-letne Cornelie Mallner, žene bivšega rektorja univerze v Bariju, jo pretepli, razdejali stanovanje ter odnesla 220.000 lir v gotovini in za 20 milijonov lir srebrnine.

Za tisoč mest

(Nadaljevanje s 4. strani)

in noči, samo da bi svojega otroka vpisali v to šolo. Ko otrok dokonča svoje tretje ali četrto leto, mora že prestati svoj prvi rekli bi začetni «življenjski» izpit. Na Japonskem polagajo nekakšen interni izpit že v otroških jaslih, vsekakor pa v otroških vrtcih. Na vsak način mora otrok napraviti nekakšen prehodni izpit za naslednjo stopnjo izobrazbe, ki mu jo določijo, seveda, starši. In merila posameznih «pedagogov» niso nič kaj preprosta. Če se neki «minikandidat» za otroški vrtec ali za osnovno šolo na sprejemnem izpitu zacmeri, če «mini - dijaček» zajoče, ker so ga ločili od staršev, ga bo «izpitna komisija» že izločila, češ da za njihovo šolo, za njihov zavod ni zrel.

Glede na tako stroga merila, ki veljajo na Japonskem, ni prav nič čudnega, da v «deželi vzhajajočega sonca» cvetejo zasebne šole, ki niso nič drugega kot «tovarne» za «gatenje otrok z znanjem», nikakor pa ne vzgajališča. Takšnih dopolnilnih šol je na Japonskem nič manj kot 650.000. Od deset milijonov japonskih osnovnošolskih otrok jih kar šest milijonov obiskuje te dopolnilne privatne šole.