Edini slovenski dnevnik
:: v Zedinjenih državah ::
Velja za vse leto . . . $3.00
Ima nad 8000 naročnikov.

GLAS NARODA

List slovenskih delavcev v Ameriki.

The only Slovenian daily
:: in the United States ::
Issued every day except
Sundays and Holidays :

TELEFON PISARNE: 4687 CORTLANDT. Entered as Second-Class Matter, September 21, 1903, at the Post Office at New York, N. Y., under the Act of Congress of March 3, 1879. TELEFON PISARNE: 4687 CORTLANDT

NO. 27. — ŠTEV. 27. NEW YORK, SATURDAY, FEBRUARY 1, 1913. — SOBOTA, 1. SVEČANA, 1913. VOLUME XXI. — LETNIK XXI.

Končano premirje povzroči prve boje na Čataldža črti.

Morska bitka med Turki in Grki. Velevlasti hočejo ohraniti mir.

MIROVNI POOBLAŠČENCI ZAPUŠČAJO LONDON. — IZZET PAŠA, VRHOVNI POVELJNIK TURŠKE ARMADE. — POZIV NA VOJAŠTO. — TURŠKA KRIŽARKA JE UNIČILA TRI GRŠKE OKLOPNICE. — NAPAD NA DRINOPOLJE. — VELEVLASTI POSKUŠAJO PREPREČITI NOVO VOJNO. — FRANCIJA POŠILJA PRED CARIGRAD BOJNE LADJE. — SKOZI DARDANELE SE NE SME PREVAŽATI PREMOGA.

London, Anglija, 31. jan. — Neka tukajšnja proročevalna agentura je dobila iz Carigrada brzojavko, da so se danes vršili prvi spopadi med turškimi, bolgarskimi in srbskimi predstražami na Čataldža črti. Obe stranki imata precej ranjencev.

Carigrad, Turčija, 31. jan. — Vsi častniki in moštvo, ki so bili na dopustu, so dobili povelje, da se morajo v teku štiriindvajsetih ur vrniti k svojim polkom.

Vojaški governer v turškem glavnem mestu je izdal [illegible] vesti o spopadih pri Čataldži neutemeljene. (Turki seveda skrivajo, pa jim ne bo veliko pomagalo. Op. ur.).

Carigrad, Turčija, 31. jan. — Izzet paša, šef generalnega štaba, ki je bil po padcu starega kabineta provizoričeni vojni minister, je imenovan vrhovnim poveljnikom turške armade in je toraj naslednik Nazim paše, ki je bil ustreljen.

Novi vrhovni poveljnik je izdal danes poziv na armado, v katerem pozivlje vojaštvo, da naj bode v tem najtežavnejšem trenutku cele turške zgodovine zvesto svoji domovini in vojaki naj se izkažejo, da so vredni sinovi slavnega naroda.

Carigrad, Turčija, 31. jan. — Turška križarka "Hamildieh" je napadla danes v pristanišču Shampalia tri grške vojne ladje in jih popolnoma pokončala. V tem slučaju ni bilo prekinjeno štiridnevno premirje ker ga Grška ni podpisala. Boji med Turki in Grki so se vršili cel čas, čeravno je zborovala v Londonu mirovna konferenca.

London, Anglija, 31. jan. — Balkanski zavezniki in Turčija se pripravljajo z mrzlično hitrostjo na novo vojno.

Mirovni poblaščenci odhajajo iz Londona. Neka brzojavka naznanja, da so dobili turški delegati povelje za takojšen povratek. Med nekaterimi diplomati še vedno vlada upanje, da bi se dalo preprečiti nove sovražnosti. Kakor se pa vidi, bode vsaka beseda zastonj.

Še celo sedaj o dvanajsti uri si obe stranki neprestano predbacivata vsakovrstne pregreške. Turki pravijo, da so v odgovoru na kolektivno noto veliko pripoznali, da, še več, kot je svet pričakoval. V začetku pogajanja so sklenili, da ne dajo ničesar, ker so pa spregledali, da to ne bo šlo, so dali največ kar so mogli. Zavezniki pravijo, da sedaj ne morejo tistega sprejeti, kar bi mogoče sprejeli pred štirinajstimi dnevi. Turki so se obnašali naravnost izzivalno, pri tem [illegible] zvito in potuhnjeno [illegible] da nikdo ni vedel, kaj pravzaprav hočejo. Prvi njihov cilj je pa bil kolikor mogoče zavleči konferenco in se med tem dobro pripraviti na novo vojno.

Predsednik bolgarske delegacije dr. Danev je rekel danes, da se mora v prvi vrsti upoštevati javno mnenje balkanskega ljudstva.

Kaj ljudstvo misli, je znana stvar: "Smrt Turkom! Boj do zadnje kaplje krvi!" Nadalje je rekel dr. Danev da nikakor ne bodo dopustili da bi pest Mladoturkov vnela v Evropi odločilno besedo in da bi bili od par srboritežev odvisni balkanski narodi!

Ko so se poslovili srbski delegati od britanskega zunanjega ministra sira Edwarda Grey-a, je rekel srbski zastopnik Stojan Novaković, da je nova vojna neizogibna. "**Bodoči pogoji**", se je izrazil v nekem poprejšnem razgovoru, "**bodo razglašeni na bojnem polju med ropotanjem bobnov in grmenjem topov in obsegali ne bodo le kake nove tracijske meje ampak tudi predajo Skadra, Janine in vojno odškodnino!**"

Zastopniki velesil so imeli danes burno konferenco o balkanskem vprašanju, toda na čisto nisi prišli, kako bi preprečili vojno. Vsi so prepričani, da bi imele nove sovražnosti slabe posledice posebno za Angleško.

Sofija, Bolgarsko, 31. jan. — Gotovi krogi sodijo da bodo poskušale srbske in bolgarske čete, ki oblegajo Drinopolje mesto z naskokom vzeti. Pri tem ne bodo prišle v poštev one silne človeške žrtve, ki jih bo zahteval ta napad.

Po izpovedbi nekaterih kristjanskih vojakov, ki so dezertirali iz turške armade, je mesto s streljivom in proviantom bogato preskrbljeno.

Bolgarski glavni vojni stan je izdal danes povelje, da ne sme nobeden izmed vojnih atašejev drugih držav in noben časnikar prisostvovati bodočim operacijam. Ta naredba vzbuja različne pomislike. Zakaj noče bolgarska vlada ničesar izdati, ali mogoče kuje kak poseben načrt, nikdo ne ve.

V Drinopolju vlada med prebivalci baje grozno stanje. Tri četrtine je bolnih in vse navdaja silen strah, strah za bodočnost. Pripočano je vse, da bode nastalo pri mogoči predaji mesta strašno klanje, brez ozira na kristjane in Turke. Puške sploh ne bodo prišle do veljave ampak svojo smrtno pesem bo zapel nož — vršil se bo boj mož proti možu!

Toulon, Francija, 31. jan. — Francoska križarka "Victor Hugo" je odplula danes od tukaj proti Carigradu.

Berolin, Nemčija, 31. jan. — Brzojavka iz Carigrada poroča, da se je posrečilo Mladoturkom zatreti vstajo na Čataldža črti. Vstaške čete so nameravale korakati v Carigrad, da bi strmoglavile mladoturški kabinet, toda ta nakana se jim ni posrečila.

Enver bej, šef generalnega štaba, se je posvetoval s svojimi častniki in pomilostil vse begunce, ki so se vrnili nazaj k turški armadi.

Washington, D. C., 31. jan. — Grška vlada je obvestila Zdr. države, da bode ves premog, katerega bodo pošiljali skozi Dardanele, konfisciran. Izvzet je samo oni, ki služi za nevtralna pristanišča in za privatno porabilo.

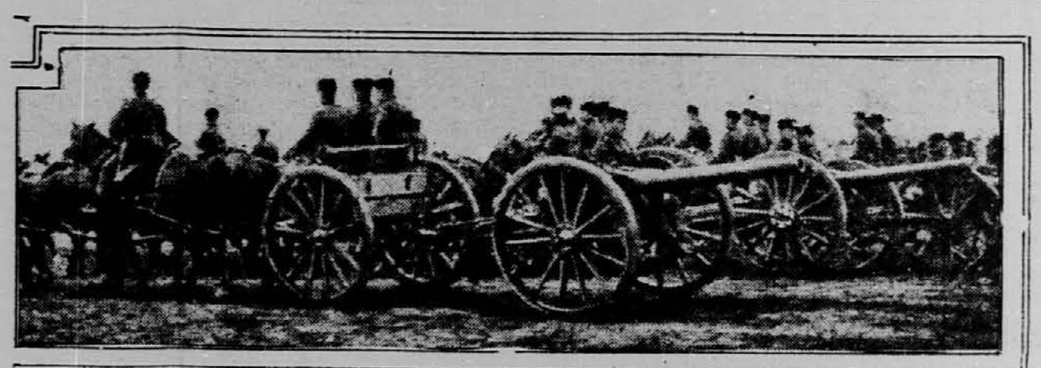

GORENJA SLIKA NAM KAŽE O DDELEK BOLGARSKE ARTILE RIJE, SPODNJA PA KOLONO RUDEČEGA KRIŽA, NA POTU NA BOJIŠČE.

Z otoka solza.

—o—

V zadnjem času se zdravniki na otcku posebno zanimajo za "slaboumne" naseljence.

—o—

Družbe za varstvo priseljencev se v zadnjem času posebno zanimajo za postopanje zdravnikov na Ellis Islandu proti dozdevnim slaboumnim. Kot vselej, kadar je naseljniški tok slabejši, skušajo tudi sedaj zdravniki predstojnim oblastim dokazati, da primanjkuje zdravnikov. Vsled tega morajo trpeti naseljenci, katere na vse mogoče načine preiskujejo in mučijo. Da je to resnica, kažejo sledeči slučaji:

Neka Hasak, koje mož se je preselil preteklo leto ter stanuje v New Yorku [illegible] bila izključena kot slaboumna. Sicer se je nekako boječe obnašala, a če se pomisli, da je 40 let živela v malem poljskem gnezdu, je tudi njeno vedenje umljivo. Dajala je pa povsem pametne in smislene odgovore. Najslabše je pa [illegible] da po postavi ni dovoljena apelacija, ako je bil kdo radi slaboumnosti izključen.

Krojači v Bostonu zastavkajo.

Boston, Mass. 31. jan. — Včeraj so zborovali zastopniki različnih krojaških unij ter sklenili, da se prične v ponedeljk s stavko. Ta odredba se jim je zdela potrebna ker se je izvedelo, da skušajo newyorške tvrdke izvrševati v Bostonu stavkolomska dela. Delodajalcem se predloži zahteve za višjo plačo in krajši delavni čas.

Denarje v staro domovino

pošiljamo:

50 kron	za $	10.30
100 kron	za	20.45
200 kron	za	40.90
300 kron	za	61.35
400 kron	za	81.80
500 kron	za	102.25
1000 kron	za	204.00
2000 kron	za	407.00

Poštarina je vštetа pri teh svotah. Doma se nakazane svote popolnoma izplačajo brez vinarja odbitka.

Naše denarne pošiljatve razpošilja na zadnje pošte c. k. poštno hranilnični urad na Dunaju v najkrajšem času.

Denarje nam poslati je najpriličneje do $50.00 v gotovini v priporočenem ali registriranem pismu, večje zneske pa po Postal Money Order ali pa po New York Bank Draft.

FRANK SAKSER,
82 Cortlandt St., New York, N. Y
6104 St. Clair Avenue, N. E.
Cleveland, O.

Stavka v Pittsburgu.

—o—

Predsednik jeklarskega trusta je izzval veliko borbo med družbo in delavstvom.

—o—

Pittsburg, Pa. 31. jan. — William P. Palmer, predsednik American Steel & Wire Co. je danes naznanil, da ne bo družba nikdar priznala kake unije in da ne bo nikdar stopila v pogajanje s kakim organizatorjem ali zastopnikom organiziranega delavstva. S to izjavo je napovedal stavkarjem v Rankin neizprosen boj. V svoji izjavi zatrjuje nadalje, da so skušali agitatorji izsiliti odpravo plačila od kosa ter uvesti stalno dnevno plačo.

Samuel Gompers je obvestil stavkarje, da je tajnik Frank Morrison na potu iz Washingtona v Pittsburg, kjer prevzame vodstvo stavke. Obenem je sporočil, da je organizator Flynn naročil vsem unijam, kojih člani delajo v livarnah v Mononogahela dolini naj iste pošljejo svoje ljudi na stavko v slučaju, da bi družba ne hotela popustiti. Flynn je baje rekel: "To bo najhujši boj med kapitalom in delom, kar se jih je kedaj vojevalo v Ameriki".

Šerif je danes objavil, da bo takoj, kakor hitro bi se vršile kake nasilnosti, poklical državne konstablerje. Započeta stavka je prvi boj, ki ga je započela American Federation of Labor proti jeklarskemu trustu.

Osumljen umora.

V neki restavraciji na Essex in Stanton St. v New Yorku so prijeli nekega Abrahama Greenberga, ker ga sumijo, da je umoril v Philadelphiji bogatega Kitajca, v kojega pralnici je bil zaposlen. Dozdevni sokrivec ga je bil namreč izdal in registrirano pismo je omogočilo aretacijo.

Nekaj za Jude.

Petrograd, Rusija, 31. jan. — Ruski senat se je včeraj izjavil, da smejo judi krstiti svoje otroke s kakršnim imenom hočejo. Sveti Sinod je protestiral proti temu rekoč, da jud ne sme imeti drugega imena, kot onega, ki je vzeto iz sv. pisma stare zaveze. Ugovor sv. Sinoda ni imel zaželjenega uspeha.

Stavka natakarjev končana.

Na velikem zborovanju International Hotel Workers unije v Bryant Hall se je sklenilo, da se oficijelno prencha s stavko. Naznanilo tega sklepa ni povzročilo nikakega nemira in večina stavkujočih kuharjev in natakarjev je tiho zapustila zborovališče. Stavka je bila za udeležence brezuspšna.

Zadeva Castro.

—o—

Castro, katerega je naseljniška oblast izključila, se sme izkrcati proti varščini.

—o—

Bivši venezuelski predsednik Castro, ki je že od 31. decembra 1912. na Ellis Islandu, je dobil včeraj vsled Habeas Corpus povelja prostost. Sodnik Holt ga je proti varščini $500 do prihodnjega petka odpustil. Castro je takoj zapustil otok ter se nastanil v hotelu Savoy.

Kakor znano, je trgovinski tajnik Nagel v četrtek izrekel deportacijsko povelje proti Castru. A še isti večer je dobil Harald A. Content, odvetnik Castra, pri sodniku Holtu Habeas Corpus povelje. Castro je zapustil Ellis Island v spremstvu dveh naseljniških nadzornikov ter zagovornika George Battle.

Zvezni okrožni pravdnik Wise je ostro oponiral pripuščenju Castra a zagovornik sledujega je prodrl s svojim predlogom in general Castro je vsaj do prihodnjega petka popolnoma prost.

Castra je seveda takoj obkolila velika množica fotografov, ko je stopil na kopno. V sredo bo častni gost pri pojedini družbe Northwestern Society.

Ameriške šufragetke na delu.

Washington, D. C., 31. jan. — Šufragetke prikrojajo in šivajo svoje obleke za parado dne 3. marca. Uniforma obstoja iz okroglega bareta in do kolen segajoče suknje, ki ima zadaj kapuco. Ta priprosta uniforma bo veljala $2. Udeležnice, ki hočejo korakati v gotovem oddelku si lahko nabavijo obleko v barvi, ki bo odgovarjala dotični skupini. Blago je nepremočljivo.

Iz tega poročila se lahko posname, da tudi šufragetke ne morejo zatajiti svojih ženskih lastnosti. Obleka, to je prvo, dolgo za tem pride šele enakopravnost in volilna pravica!

Razne zanimivosti iz Avstrije in Evrope.

—o—

Na Dunaju je umrl avstrijski politik Kronawetter. — Strah pred vojno na Nemškem.

—o—

NESREČA NA MORJU.

—o—

Novo orožje angleških šufragetk, ki po zdravniškem mnenju lahko usmrti človeka.

—o—

Dunaj, Avstrija, 31. jan. — Tukaj je umrl znan politik Ferdinand Kronawetter. Star je bil petinsedemdeset let. V svoji mladosti se je posvetil juridični vedi in je v vseh ozirih nenavadno hitro napredoval. V parlamentu je bil član demokratične stranke.

London, Anglija, 31. jan. — Sem je prišlo poročilo da je utonil poročnik Humphrey s štirimi mornarji, ko je zasledoval neko tolpo roparjev. Vihar je vrgel ob obrežje njegovo ladjo in jo popolnoma razbil.

London, Anglija, 31. jan. — Angleške šufragetke hočejo doseči volilno pravico, makar tudi — s pračo. In res! Ves ta nadebudni ženski svet je oborožen z malimi pračami, s katerimi mečejo štirioglaste koščeke svinca. Na svinec je ustisnen napis: "Votes for Women!". Zdravniki so prišli do zaključka da tak kos svinca lahko usmrti človeka, če ga zadene na pravo mesto.

Berolin, Nemčija, 31. jan. — Oficielna statistika hranilnic in posojilnic kaže, da se je iz strahu pred balkansko vojno dvignilo tekom meseca novembra p. l. iz denarnih bi stopila v boj proti sladkornemu trustu. Prodati hočejo za $10.000.000 akcij v gotovini z nadaljnimi $10.000.000 pa plačati del sladkornih rafinerij, katere nameravajo prevzeti. V začetku prevzame konsorcij le rafinerije; plantaže ostanejo še vedno v rokah dosedanjih posestnikov.

Ne mara banketov.

San Francisco, Cal. 31. jan. — J. Stitt Wilson, socijalistični župan iz Berkeley je odklonil povabilo na tridolarski banket, ki ga je priredila Associated Charities of San Francisco. V pismu, ki vsebuje protest proti domnevanju, da naj se udeleži pojedine "bogatinov, dočim leži ubogi Lazar lačen pred vrati", pravi Wilson:

"Kar me je najbolj napotilo, da sem odklonil udeležbo pri banketu je to, da je nekaj grozno vulgarnega in paganskega ako sede skupina meščanov iz dvajsetega stoletja k tridolarskemu banketu na kojem se kažejo slike, predstavljajoče trpljenje revežev.

Nisem dober kristjan, a bil bi rad. V imenu Krista in njegovega lačnega naroda pa protestiram proti temu, da se beseda usmiljenje rabi v zvezi s tako prireditvijo".

Lep zakon.

London, Anglija, 31. jan. — Sir William Coddington, veletovarnar v Lancashire in ravnatelj Midland Railway, ki je star 82 let, se je včeraj poročil z neko Aimee Barber-Starkey, ki je stara 35 let. Bog daj norcem pamet!

Sedaj prihaja prava zima.

Dolgo pričakovani mrzli val prihaja sedaj od severozapada proti New Yorku. Tako pravijo poročila vremenskega urada. V srednjih državah so bo mrzli val raztezal po dolinah Ohio in Mississipija, nadalje po severnem Tennessee, iztočni Pennsylvaniji in ozemlju velikih jezer. V zadnjih 40 letih se je le dvakrat dogodilo, da ni padel tekom meseca januarja trajen sneg, namreč leta 1890. in 1902.

Cena vožnja.

—o—

Parnik od Austro-American proge

ALICE

odpluje dne 5. februarja.

Vožnja stane iz New Yorka do

Trsta in reke	$34.00
Ljubljane	34.60
Zagreba	35.20

Vožnje listke je dobiti pri

Frank Sakser,
82 Cortlandt St., New York City

Velikanski snežni zameti v Nemčiji.

Berolin, Nemčija, 31. jan. — Po severni Nemčiji divjajo viharji s snežnimi zameti. Vsi vlaki, ki prihajajo v glavno mesto imajo zamude in nekaj črt je sploh ustavilo promet. Blizu Oppelsdorfa v Šleziji je veter prevrnil vlak. En voz je zgorel, a izmed potnikov ni nihče poškodovan. Pri Flensburg na šlezviški obali je nasedla vsled viharja nemška križarka Augsburg na skalo, a so jo pozneje brez škode zopet rešili iz nevarnega položaja.

Boj proti sladkornemu trustu.

New Orleans, La., 31. jan. — 75 najbogatejših posestnikov sladkornih plantaž je ukrenilo vse potrebno, da se ustanovi korporacijo s kapitalom $50.000.000, ki narnih zavodov nad 15.000.000 mark.

37 največjih posojilnic je tekom tega meseca izplačalo več denarja, kakor ga je pa prejelo.

"GLAS NARODA" JE EDINI SLOVENSKI DNEVNIK V ZDR. DRŽ. NAROČITE SE NANJ.

Požar v hotelu.

Chicago, Ill. 31. jan. — V Iowa hotelu je nenadoma izbruhnil ogenj. Trije možki, ki so skočili izdrugega nadstropja, so težko ranjeni, ena ženska je zgorela. Požar je napravil $15.000 škode.

VOJNA NA BALKANU.

—o—

Došla sta nam 5. in 6. sešitek znamenitega dela "Vojska na Balkanu". V teh dveh zvezkih pričenjata pisatelja s popisom vojne same. Zadnja zvezka nikakor ne zacstajata za prvimi štirimi. Sešitek krasi 44 krasno izvedenih slik in zemljevidov. Za dolge zimske večeri, ko se prerešetava dnevne dogodke v domovini in tujini, si ne moremo misliti lepšega čtiva kot je ravno to delo, v kojem se nam predočuje junaška borba naših bratov, balkanskih Slovanov. Vseh šest zvezkov stane 90 centov, torej vsak posamezni 15c. Delo se nadaljuje. Naroči se pri

SLOVENIC PUBLISHING COMPANY,
82. Cortlandt St. New York City, N. Y.

Krasni in brzi parnik

MARTHA WASHINGTON

(Avstro-American proge)

odpluje v soboto dne 8. februarja

vožnja do Trsta samo 13 dni.

Cena voznih listkov:
do Trsta ali Reke - - $37.00
do Ljubljane - - - $37.60
do Zagreba - - - - $38.20

Za posebne kabine (oddelek med II. in III. razredom) stane vožnja samo $4.00 več za **odrasle**, za otroke polovica. Ta oddelek posebno družinam priporočamo.

Vožnje listke je dobiti pri FR. SAKSER, 82 Cortlandt St., New York.

Smehljaj mrtve.

—o—

Noveleta. Za "Glas Naroda" priredil G. P.

—o—

Ko je v krogu zdravnikov prišel pogovor zopet na skrivnostne prikazni in takozvane nadnaravne dogodke, je Ludovik, najmlajši v krogu prijateljev, kot običajno raztegnil obraz v ironičen, malo zaničljiv nasmeh. Tudi sedaj ta smeh ni ostal neopažen in od vseh strani so mu donela na uho vprašanja. Konečno se je rešil le z izjavo, da hoče z neko povestijo dokazati, da se dajo vse stvari naravnim potom razlagati.

"Kot medicinec", je pričel, "kot moderni naravoslovec in fisiolog sem kot Vi drugi vedno pripravljen razlagati si nekaj res neverjetnega za slučaj, prevaro in slepilo. Vendar so pa stvari, ki sicer ne pobijejo te razloge, ki pa vendar vsebujejo neki globokejši pomen. Akoprem razkrijemo naravni vzrok kakega skrivnostnega slučaja, s tem še dolgo nismo našli njegovega pomena. Pojasniti Vam hočem dogodek, katerega sem sam doživel in kojega je fisiološko zelo lahko razložiti. Večkrat so že opazili na mrtvecih gibanja in navidezne znake življenja, ki niso nič drugega kot ohlapnost mišic in mehanični refleksi. A vendar...

Izpustiti hočem vse pesniške in novelistične okrase. Podajam Vam suhoparna dejstva:

Stal sem takrat pred zadnjim izpitom ter prakticiral v dunajski kliniki. Tesna vez prijateljstva me je vezala z nekim mlajšim medicincem in nekim juristom moje starosti. Mi vsi trije smo na enako prijateljski način zahajali v hišo nekega justičnega svetnika. Žena slednjega je bila v nasprotju z možem, ki je bil velikanske postave, majhna in zelo rahlega zdravja. Morda radi skrbi za edino hčerko. Marion ji je bilo ime. In Marion je bila videti bolna. Dasiravno je imela dvajset let, je vendar izgledala kot šestnajstletna deklica tako tenka in nerazvita je bila. Domači zdravnik, katerega sem nekoč tozadevno vprašal, je previdno molčal. Slišal sem nekoč, ko sta se starša pogovarjala o nekem potovanju v Egipet. Zdravnik je odvsetoval. Pač je dobro vedel zakaj, hotel je, da umre doma.

Marion pa je bila kljub vsemu temu vesela ter je uživala življenje. Nekolikokrat je šla celo na ples in takrat je bila v svoji beli obleki in s cvetkami v laseh kot nadnaravna prikazen nje same. In to Marion smo ljubili mi prijatelji zaeno in vsi enako goreče. Bila je nam vsem ljubezniv prijatelj ter očividno ni dajala prednosti nikomur. Dasiravno je lahko slutila ter morala celo zapaziti, kako nam je pri srcih, je vendar ostala popolnoma brez zadrege. V zadnjem času se mi je celo zdelo, da se ravno od mene previdno odstranjuje. Kadar mi je podala roko je storila to nekako obotavljaje. Le redkokedaj mi je pogledala v oči in dočim se je z ostalima šalila kot običajno, je bila proti meni resnejša in tišja. Neizkušen v ljubezenskih zadevah sem smatral to za slabo znamenje ter se skušal privaditi misli, da postane Marion nekega dne žena enega mojih prijateljev.

Takrat se je ravno lepa zima nagibala k koncu. Že pričetkom meseca marca je nastopila pomlad. Nad ljubim, nad starim mestom je prožilo sinje nebo. Nekega dne, ko sem bil ravno pripravljen, da napravim izlet skozi pomlajeni gozd, pridrvita oba prijatelja vsa zasopla k meni. Par dni ju nisem videl ter sem se vrlo čudil, da sta tako razburjena. A tudi jaz sem se prestrašil, ko je pričel jurist govoriti.

Mi trije — pač v sramu prave ljubezni — nismo med seboj nikdar govorili o ljubezni do Marion, dasiravno smo vedeli zanjo. Sedaj pa je jurist zaupal svojo skrivnost mojemu tovarišu in ker smo bili preveč odkriti, da bi delali za hrbtom eden drugega, smo sklenili, da določimo, kdo izmed nas je najbolj vreden ljubezni Mariona in kdo ji sme razkriti svojo ljubezen. Priznati moram, da je bila situacija bolj komična kot pa tragična. Sedeli smo in ugibali, čegava ljubezen je večja in kdo sme upati, da ga deklica uslišiti. Ko sta bila enkrat premagana sram in zadrega, smo si vsak drugemu odkrito in jasno povedali svoja mnenja, upe in dvome. Seveda ni prišlo do nikakega sporazuma in konečno je jurist celo zahteval dvojni ameriški dvoboj, da bi le en sam ostval, ki bi mogel razkriti Marion svojo ljubezen. Izmed vseh sem ohranil jaz še največ mirne krvi, morda radi tega, ker sem najmaj upal. Rekel sem torej:

"Povejte vendar, ali gre v tem slučaju za nas? Ali ne gre v prvi vrsti za Marion in za to, katerega ima rajše ona? Ali sploh ljubi katerega izmed nas? Ali se je kedaj izdala? Kaj pa ako dva izmed nas umrjeta in je tretji ravno isti, katerega Marion ne mara?"

Da, tako resno smo barantali s svojimi čuvstvi. Seveda nismo bili niti 25 let stari. Danes, ko imam trideset let, kako star sem! Pridejo časi, ko šteje vsako leto za deset!... Sploh pa ljubezen! Moja dva prijatelja sta že davno poročena z drugimi in eden ima že dvojčka. Le jaz, jaz sem ostal samec. Ali ni moja dolžnost, da ostanem zvest ženi, ki me je bila izvolila v smrti?

Torej, sedeli smo ter konečno sklenili, da mora eden izmed nas odkrito in pošteno govoriti z Marion ter ji pojasniti našo trojno ljubezen. Ona sama naj odloči, da nam prihrani nepotrebna upanja, nepotrebne boli. Obljubili smo si medsebojno, da se pokorimo odločbi Mariona, da ostanemo prijatelji in da se ne hudujemo drug na drugega radi morebitnega razočaranja.

Kako veselo se mi zdi danes vse to! In vendar, kako resen, teman dan je bil takrat in kako smo bili, mi mladi, zaljubljeni ljudje napeti pričakovanja! In kljub temu se nismo prav nič ozirali na nežno zdravlje ljubljene deklice. Akoprem smo večkrat slutili, da ji ni usojeno dolgo življenje: ta dan smo čisto pozabili na to. In vendar ni bila Marion bitje, o kojega prihodnjosti bi se moglo odločevati. Ali je imela sploh kako prihodnjost?

Mene je zadel žreb, da ji razjasnim naš položaj. Še isto uro sem pohitel k njej. Našel sem jo doma ter poprosil njeno mater, če jo sem povesti malo na izprehod.

Kako mi je utripalo srce! — Marion je bila ta dan tako lepa, rožnih lic in prijazna z menoj kot že dolgo ne. In sedaj naj sam izrečem svojo smrtno obsodbo! Kajti čisto gotovo sem bil zadnji, katerega bi si bila izbrala. Gotovo je zapazila moje izvanredno razpoloženje, kajti vprašala me je, kaj mi manjka. In takrat sem se ojunačil, obstal sem ter ji v kratkih, pretrganih besedah povedal vse, vse: da jo trije prijatelji ljubimo ter da je sedaj njena stvar deliti srečo in nesrečo.

Ka sem govoril, ji nisem gledal v oči. Ko sem pa konečno obrnil svoje oko nanjo ter ji pogledal v oči, sem videl njen pogled, pogled. — Presunila me je neizrečna radost! Kaj vse je ležalo v tem pogledu! Zdelo se mi je, da sem zazrl nebeško deželo ljubezni.

A v tem trenutku se je Marion že nasmehnila ter rekla:

"Jutri Vam odgovorim. Pustite mi to noč, da stvar premislim. Prijatelji ste mi vsi trije in kot prijatelja bi nikogar ne marala izgubiti kot morate vsi še nadalje ostati prijatelji. — Ljubim pa le enega". In tu se je lahno in srečno nasmehnila, se zavrtela v krogu ter nadaljevala: "Poslušajte: jutri' zjutraj ob desetih pojdite vsi trije mimo naše hiše. Stala bom ob oknu salona ter vračala Vaše pozdrave. Seveda morate iti v daljših presledkih. Oni, kateremu se bom nasmehnila, je ljubček. Vsi trije morate iti mirno dalje ter se smete oglasiti pri nas šele popoldne. Papa in mama bosta zadovoljna z mojo odločitvijo. Vendar, povejte, zakaj so poslali ravno Vas k meni kot govornika?"

Nisem mogel odgovoriti. Kot otrok je stala pred menoj ter govorila in kot otrok, tako brezskrbno je odločila usodo treh ljudi. Komur se bo nasmehnila ... Ne, jaz ne pojdem mimo njenega okna. Da jo vidim stati tam pri oknu, da me pozdravi resno in svečano, dočim se mojemu nasledniku nasmehne A oni pogled poprej? . . . Ali bi bilo mogoče? . . ."

"Marion", sem rekel, "Marion —"

"Jutri, jutri", je rekla, "ob deseti uri. Oni, kateremu se bom nasmehnila. Ne pozabite, ne pozabite. Hvala, sama grem domov!"

In odhitela je, s smehom, srečna. Na koncu aleje se je še enkrat obrnila, mi pomignila, se nasmehnila. — In jutri?

Prijateljem sem povedal novico. Vsak izmed njiju je gojil najdrznejše upe. V isti noči sta oba prav tako malo spala kot jaz. In ko so prihodnji dan ure bile deseto uro, stal sem skrit v neki veži ter zrl na drugo stran, kjer bi moji prijatelji prišli mimo hiše ljubljene deklice. Po njih obnašanju bi lahko spoznal, kdo je oni srečni. Jaz sam bi si potem lahko prihranil promenado pod oknom...

Tam je že prihajal moj prvi prijatelj. Šel je hitro, nestrpljivo, prišel do hiše justičnega svetnika, strmel kvišku, obstal, nič pozdravil. Nikake kretnje veselja, nobenega vsklika, — le začudenje. Ali Marion ni morda stala pri oknu kakor je bila obljubila? Obotavljaje je šel naprej, pogledal na uro, se ozrl nazaj. Morda si je mislil, da sem jaz oba potegnil. Na vogalu je še nekoliko počakal, nato pa je pobit nadaljeval svojo pot.

Ne, v resnici, to ni bilo več igranje. Tresel sem se razburjenosti... In sedaj je prihajal jurist, počasi in boječe. In nato se je ponovil isti prizor. Tudi on je videl prazno okno ter nadaljeval svojo pot. Sedaj sem bil jaz na vrsti. Takoj sem vedel: stala je skrita za gardinami ter čakala na pravega. In le jaz, le jaz sem še ostal...

Pohitel sem tja, ne, drvil ter se ozrl kvišku. — Vsa okna so bila prazna. Mariona ni bilo na mestu...

Tako se je torej igrala z nami!? Ne, stokrat ne! To čisto, nedolžno bitje ni bilo zmožno take igre. Kaj se je zgodilo? In kako tiho in prazno je bilo vse! Cesta kot izmrla pod sivim nebom pomladanskega dneva. Le vrabci so hrumeli po vrtovih...

Odšel sem. — Kaj mi je preostajalo! Odšel sem kot ostala dva, z razdvojenim otopelim srcem, s težko glavo. Do poldne sem moral delati, asistirati pri težki operaciji. Skoro brezupni bolnik je bil rešen. Ko sem videl, da je zopet podarjen življenju, sem jokal, tako so mi oslabeli živci.

Na potu domov sem šel zopet mimo hiše Mariona. Ali naj grem gori? A sedaj opoldne! In dočim sem stal še pri vratih, se te hrupno odpro in venkaj prileti, opotekaje se eden mojih prijateljev. Ko me zazre, izbuli oči in predno sem mogel staviti vprašanje, mi reče s surovim glasom: "Mrtva je!"

Ne, ni se mi bilo treba oprijeti. Nikdar bi si ne mogel misliti, da sem tako močen. Šel sem s prijateljem po stopnjicah in v istem trenutku je prišel tudi tretji, ki je bil v mestu izvedel novico. Oče nas je sprejel. Da. Marion je po noči umrla. Ulila se ji je kri — in dve uri nato je prišla smrt. Nobene besede ni mogla več izpregovoriti.

"Videli jo boste", je rekel oče. Bil je sicer brez solza, a globoko potrt.

Marion je ležala v postelji, pokrita do vratu. Ob njenih nogah je čepela mati ter ni niti videla niti slišala, — mrlič, dasi živa. Jaz, jaz nisem mogel stopiti k postelji. A moja dva prijatelja sta stala poleg nje in enega sem slišal, kako je plakal na glas. Marion je ležala bleda, nepremična. Pogledal sem jo — in počasi, počasi me je vleklo k njej. Stopim k postelji, pogledam jo, se sklonim k njenemu ljubljenemu obrazu, pošepečem njeno ime in — naenkrat pride življenje v njeno lice, ustnici zadrhtita, spodnja se pobesi, zgornja se dvigne — in z zaprtimi očmi se mi mrtva nasmehne...

Jurist je padel v nezavest, mati, ko je videla smehljajočo se mrtvo hčerko, je obupno tresla njeno telo, da zbudi v njem življenje. A Marion je ostala mrtva in še mrtva je izpolnila svojo obljubo, da se nasmehne izvoljenemu ljubčeku.

"Jaz sem bil njen ljubček in mrtva se je torej zaročila z živim".

Komaj je umolknil mladi zdravnik in že je pričel neki kolega razlagati ta fiziološki proces, proces refleksnega gibanja. Vse je bilo tako priprosto! Oni prvi je pa ustal ter rekel:

"Da, tudi jaz poznam to razlago. A vsaka rešitev kake uganke je nova skrivnost in meni se zdi tako lepo, da kljub vsem znanostim ne moremo razjasniti zadnje skrivnosti. Bil sem in ostanem mnenja, da se skriva za smehljajem mrtve velika skrivnost".

Nato je odšel.

ZA SAMO 1 DOLAR DOBIVATE "GLAS NARODA" SKOZI 4 MESECE VSAK DAN.

Zakaj so šli v Texas?

—o—

Država Texas je bila v velikej vojni med severom in jugom, ali takozvanej vojski zoper suženjstvo, na strani juga. Od one dobe je država Texas sicer prenehala biti pribežališče ljudi, kateri so prišli v naskrižje s postavami, a vendar se še dandanes marsikak "postavolomilec" poda v Texas in tam najde pribežališče. Tudi v sedanji mehikanski revoluciji igrajo take dvomljive eksistence veliko vlogo, katere so se naselile v Texasu. Še dandanes se ne sme vsakega brezkrbno vprašati zakaj je prišel v Texas. Na tako vprašanje se kaj lahko zgodi, da dobi preveč zvedavi človek odgovor z revolverjem. Dovoljeno je tako vprašanje le pri znancih.

Nekoč je sedelo okolu lepega ognja četvero lovcev; po poklicu so bili: bančni predsednik, sodnik, senator in profesor. Na lovu so imeli srečo in si lepo pekli na ražnju divjačino, med tem pa je med njimi marljivo krožila steklenica whiskija.

Ko so postali vsi že precej dobre volje, se je hkrati obrnil "sodnik" s smejočim obrazom do svojega soseda "baničnega predsednika", in ga vprašal: "Kako ste prav za prav Vi prišli v Texas?"

Vprašani je vzel iz ust pipo in pljunil na kakih deset čevljev oddaljeno drevo, zmajal z rameni in rekel:

"O, vsa zadeva je komaj vredna, da o njej govorimo. Banka v Chicagi, pri katerej sem bil uslužben, se je branila izplačati ček za pet tisoč dolarjev".

"Jeli bila kankerotna?"

"Nikakor ne, ravno nasprotno, še danes lepo napreduje".

"Zakaj pa vendar ni hotel banični predsednik izplačati čeka?"

"O zagotavljal je, da ga on niti podpisal ni!"

"In to niste zagotovo vedeli?"

"Tako zagotovo še danes ne vem".

"Zakaj pa ne?"

"Zato ker sem ravno jeden dan preje, ko so prišli na sleparijo odpotoval v Texas."

"Tako, tako, sedaj razumem!"

Vsi štirje so pričeli pogosto pušiti iz svojih pip in debelo pljunili predse.

Potem je "sodnik" zaužil globok požirek iz steklenice in prekinol molk:

"Jedno zaupanje je druzega vredno. Jaz sem zato sem prišel, ker bi se rad oženil".

"Alj niste to zamogli doma napraviti?" ga je vprašal sosed.

"Ne!"

"Zakaj ne?"

"Ker mi v to ni dovolila moja žena".

"Da, toda jaz ne menim ono, katero Vi poznate, temveč ona — v New Yorku".

"Oh tako!"

Ker sta oba gentlmena povedala njih uzrok o naseljenju v Texasu, so vprašali tretjega, to je senatorja po uzroku naseljenja. Ta jim ni zameril, ker je čul uzroke od obeh prednikov.

"Well", je rekel, moja zadeva je ta:

"V Bostonu sem imel za soseda moža, s katerim sva živela v vednem prepiru, kar je le zamogel, mi je napravil".

"Zato ste se pa tudi maščevali?"

"Oh ne. Toda lopov me je za nekega ne spravil v veliko zadrego. Pri prepiru se je vpričo mene in to z mojim revolverjem ustrelil".

"Oh —!"

"Da, da, ker pa nisem imel prič, sem odpotoval v Texas!"

"Tako — tako!"

Med tem je gospod "profesor" ležal na hrbtu, ter kazal kakor bi se za vse nič ne zanimal, sem in tja je debelo pljunil in premišljeval zvezdnato nebo. Kdo in kaj je ta gentleman ni prav za prav nihče vedel. Živel je kakor mnogo drugih "meščanov" te države, večinoma od igre. Njegovo čedno obnašanje mu je pripomoglo, da so ga nazivali "profesorja", toda niti z jedno besedo ni ugovarjal temu naslovu.

Na vprašanje senatorja po uzrokih njegovega priseljenja, je po daljšem molku odgovoril: "Oh, ta svet je zelo zloben, o tem sem se prepričal. Zato sem sem prišel, ker sem se s svojimi tovariši razprl".

"Kako se je pa to zamoglo zgoditi, ko ste tako ravnodušni?"

"O, tam v Kentucky-u je bila velika šolska občina, a jaz sem bil njen predstojnik. Nabrali so okolu trideset tisoč dolarjev za zidanje nove šole. Meni so pa izročili to svoto, da bi —"

"No gotovo zidali šolo?" so ga drugi vprašali.

"Da, toda šole nisem zidal — temveč prišel v Texas".

Gospod "profesor" je gledal opet na zvezdnato obnebje in premišljeval kako zloben je svet in kako prijetno je vendar v Texasu.

Gospod pes.

—o—

Kakor so vsa bitja v razredni državi ločena strogo po razredih, prav tako je tudi s psi. Pri teh so naprej capinski psi, ki vse svoje življenje prebijejo s tem, da vlečejo vozičke, love podgane in varujejo hiše. Potem slede višji, dobro rejeni razredi psov — športni psi in slednjič še gospodje psi. Gospod pes je aristokrat med svojimi vrstniki in živi tako razkošno kakor njegovi razredni človeški tovariši. Kaj se ni vse videlo na zadnji pasji razstavi na Angleškem. Razstavljene so bile pasje omare pa potovanje iz dragega, zrezlanega lesa z kovinastimi okovi; pasje omare iz najfinejšega usnja, ki so imele okna z obokanicami; omare iz stekla, obložene z blazinami; pasji hlevi s svilo obloženi; pernice v svilenih blazinah; pasji hlevi s posteljami, majhne postelje z vso posteljnino opravo; zavese s svilenimi ali atlasovimi trakovi; svilene zavese okrašene z orientalskimi vzorci; posteljne preproge iz kožuhovine; velike vratne pentlje iz svile in atlasa; srebrni, zlati, z dragulji okrašeni pasji ovratniki s pomanjšano pasjo sliko ali s srebrnim medaljanom, na katerem je bilo zarezano pasje ime; razpršalci za parfem, toaletne priprave; zajtrkovalne košare; pasje strežajke v uniformah; portretni slikarji. Gospod pes namreč ne more živeti brez strežajke in portretnega slikarja. Londonske dame imajo sedaj najbolj v čislih pasmo iz Pekinga. To so majhni, šegavi pšički z velikimi okroglimi očmi. Ta vrsta psov je najbolj priljubljena kitajski cesarici vdovi Tze-hsi. Pitala jih je s plavutni somov, z jetri puščinskih sloh, s prsmi brinjevk in čajem. Za čaj je jemala pomladanske popke čajevca, ki uspeva v okraju Hankov. Barvo svoje obleke je vedno določila po barvi svojih pasjih ljubljencev. To zadnjo budalost že posnemajo londonske dame, le dobava kitajskih delikates jim dela preglavico. Gospod pes se mora v Londonu zadovoljiti z mesenim ekstraktom, z mehko, sočnato kuretino in z najnežnejšim govejim mesom. Kakšna sirovost je vendar to bedasto razsipanje bogastva in skrajna neumnost je tako omehkuženje psov, ki so vendar že po naravi živali, da jih ljubi vsakdo. Vkljub silnemu gospodarskemu razvoju Angleške, katero ne morejo buržvazni listi dovolj prehvaliti, je vendar v Londonu samem na tisoče in tisoče otrok, ki bodo morali v božičnem tednu stradati. In ljudje, ki tlačijo svojim psom najzbranejša jedila, so prav tisti ljudje, ki zabranjujejo mestnim zastopom, da bi dajali potrebnim otrokom med šolskimi počitnicami hrano. Kdo ne bi torej rad "prišel na psa" ali pa "živel kakor pes?"

Za importirane slovenske grafofonske plošče, Columbia-grafofone, ure, verižice, prstane ali kokršnosibodi zlatnino, oziroma srebrnino obrnite se na nas.

A. J. Terbovec & Co.,
P. O. Box 25, Denver, Colo.

Šest let obstanka
SLOVENSKE KORESPONDENČNE ŠOLE
priča o uspehu našega pouka potom dopisovanja. Učite se lahko angleščine doma. Pišite po pojasnila še danes.
Slovenska Korespondenčna Šola,
6119 St. Clair Ave.,
(S. B. 10) Cleveland, O.

NAŠ GOSPODAR,
edini slovenski magazin v Ameriki. Izhaja na 32 straneh vsak mesec in velja za vse leto samo $1.00. Prinaša poučne članke za gospodarstvo, gospodinjstvo, lepe povesti, razprave o naših gibanjih in zanimivosti iz celega sveta. Pošlji denar na:
Naš Gospodar,
2616 S. Lawndale Avenue,
(10-8 v 2 d) Chicago, Ill.

ROJAKI NAROČAJTE SE NA "GLAS NARODA", NAJVEČJI IN NAJCENEJŠI DNEVNIK.

Društvene tiskovine!

TISOČE

zahval ima naša slovenska unijska tiskarna za lepe in najcenejše tiskovine od slovenskih društev po celi Ameriki.

MILIJONE

tiskovin je že naredila naša tiskarna za Slovence po celi Ameriki. Pravila, pisemski papir, zdravniška spričevala kuverte vseh mer in barv, sploh izdelujemo vse mogoče tiskovine po najnižjih cenah. Točna in vestna postrežba. Slovenci, naročajte svoje tiskovine v slovenski unijski tiskarni.

Clevelandska Amerika,
6119 ST. CLAIR AVE.
CLEVELAND, O.

Vprašajte za cene nas, predno se obrnete drugam in prihranili si bodete nekaj denarja. -:- -:- -:-

---

EDINA SLOVENSKA TVRDKA.
ZASTAVE, REGALIJE, ZNAKE, KAPE PEČATE IN VSE POTREBSCINE ZA DRUSTVA IN JEDNOTE.
Delo prve vrste. Cene nizke.
F. KERŽE CO.
2616 S. LAWNDALE AVE., CHICAGO ILL.
SLOVENSKI CENIKE POSILJAMO ZASTONJ.

ROJAKI, NAROČAJTE SE NA "GLAS NARODA", NAJVEČJI IN NAJCENEJŠI DNEVNIK.

Phone 246.
FRANK PETKOVSEK,
javni notar — Notary Public,
718-720 Market St., WAUKEGAN, ILL.

PRODAJA fina vina, najboljše žganje te izvrstne smotke — patentovana tura vila.
PRODAJA vožne listke vseh prekomorskih črt.
POŠILJA denar v star kraj zanesljivo in pošteno
UPRAVLJA vse v notarski posel spadajoča dela.

Zastopnik "GLAS NARODA", 82 Cortlandt St., New York.

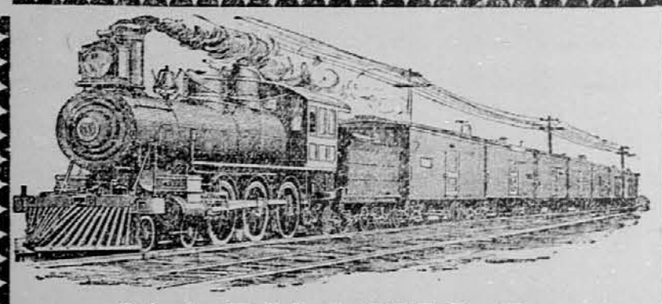

NAZNANILO.

Vsem našim cenjenim naročnikom naznanjamo, da bodemo od sedaj naprej imeli cene naših pristnih domačih pijač, priobčene od časa do časa v časopisu "Glas Naroda".

Brinjevec	zaboj	12	steklenic	$13.00
Tropinjevec	"	"	"	12.00
Slivovka	"	"	"	12.00
Cognac	"	"	"	12.00
Kneipovo grenko vino	"	"	"	6.00

Cena na galone.

Slivovka	galona	$2.75
Tropinjevec	"	2.75
Cognac	"	2.75
Whiskey	"	2.00
Vino domače rdeče	"	.50c.

Ako bi kdo izmed rojakov rad zvedel cene drugih pijač, ktere niso tukaj priobčene, ga prosimo, da naj se pismeno na nas obrne. Pri večji naročbi znaten popust. POSTREŽBA TOČNA.

Za obila naročila se priporoča,

The Ohio Brandy Distilling Co.
6102–04 St. Clair Ave., Cleveland, O.

Kako je šel ulomilec v past.

—o—

Za "Glas Naroda" priredil **G. P.**

—o—

V Parizu sta se dogodila nedavno dva uloma, pri kojih je prišlo ulomilcem v roke mnogo gotovega denarja. Po dolgem poizvedovanju se je policiji konečno vendar posrečilo prijeti nekega starega ulomilca, po imenu Divinaux, o kojem se je nabralo veliko dokazilnega materijala. To gradivo je pa le zadostovalo, da se je moglo dokazati hudodelcu prvi ulom. Glede drugega uloma, ki je bil uprizorjen v neki posojilnici, je pa zviti ulomilec izjavil, da je popolnoma nedolžen. Ta drugi slučaj pa je zato tako zanimal policijo, ker je bila blagajna odprta na tak način, da ni bilo videti na zunaj nobenega znaka. Okradena posojilnica je tudi razpisala veliko nagrado, da bi mogla nastopiti proti izdelovalcu blagajne, ki jo je bil prodal kot absolutno varno proti tatovom. A kot že rečeno, Divinaux je ostal pri trditvi, da je kriv le enega uloma in končno so se morali sodniki zadovoljiti s to izjavo.

Že večkrat predkaznovani Divinaux je bil obsojen na večletno ječo. Za svoj zločin se je pokoril v kaznilnici Etampes pri Parizu.

Nekako eno leto pozneje so nekega dne poklicali Divinaux-ja v sobo kaznilničnega ravnatelja. Ta mu je pokazal gospoda, ki je želel govoriti z njim. "Posestnik Melville sem", je pričel tujec. Moje posestvo leži na oni strani Seine. S svojim sosedom se tožim radi nekega travnika in moram danes na sodišče v Pariz, kjer moram predložiti važne dokumente ki naj dokažejo mojo posestno pravico. Ko sem hotel pred pol ure vzeti te listine iz blagajne, nisem mogel najti ključev. Brez sledu so izginili. Ker se moram podvizati, prosim sedaj vas, da poskusite na kak način odpreti blagajno. Gospod ravnatelj tu, moj stari prijatelj, mi je namreč nedavno pripovedoval, ki je špecijalist na polju ulomov. Zato sem prišel po vas. Gotovo Vam ne bode škodilo, ako se Vam stvar posreči".

Stari ulomilec se je zadovoljno nasmehnil ter izjavil, da hoče stvar poskusiti. Z varnim spremstvom so ga nato odvedli na posestvo gospoda Melville.

Blagajna je stala v svetli delavni sobi. Divinaux je vrgel le en pogled na znamko tvrdke, pritrjene na pročelju blagajne. Nato je zahteval, ne da bi se natančno ogledal sestave zapaha, dolgo, tenko žico. To je zavil v zanjko, katero je nato utaknil v ključavnico. Kmalu so slišali navzoči lahno škripanje: Divinaux je bil premagal prvo oviro. Črez kakih pet minut je bila blagajna odprta.

Zmagoslavno se je ozrl spretni ulomilec na gospoda Malville.

A odgovor, ki mu ga je dal ta, je brž prepodil smeh z njegovega obraza.

"Divinaux", je rekel dozdevni posestnik. "Velik umetnik ste. Vendar pa ne boste trdili, da imate vprvič tako blagajno pod rokami. Le spomnite se na ulom v posojilnico. Tam je bila oropana blagajna in sicer ravno ta-le, na zelo skrivnosten način. Do sedaj niste hoteli ničesar vedeti o tem. Tu ste pa sami dokazali, da ste bili storilec Vi in nihče drugi. Kaj pravite na to? Ali nam morete na kak drug način razložiti, zakaj Vam je sestava ključavnice tako znana?"

Divinaux je prišel očividno v zadrego ter se je skušal izgovarjati. Vendar se je pa vedno bol zapletal v protislovja in končno je priznal, da je res on uprizoril ulom.

Dozdevni posestnik ni bil nihče drugi kot neki tajni detektiv, ki je že dolgo koval načrte, kako bi ujel hudodelca v past. Na njegovo inicijativo so prinesli na posestvo blagajno iste konstrukcije kot je bila okradena. Na posestvu se je nato odigrala cela nadaljna komedija. Tvorničar, ki je bil izdelal te vrste blagajn, je pa moral plačati okradeni posojilnici precejšno odškodnino.

Prestar.

— Kako stari ste, priča?

— Gospod sodnik, rojena sem med osemdesetim in devetdesetim letom.

— Kakega stoletja?

Akordno delo.

—o—

Pred kratkim so v Nemčiji strokovne organizacije naprosile večje število delavcev, naj povedo svoje mnenje o akordnem delu. Odgovori delavcev so zelo zanimivi in jih zato podajamo našemu delavstvu dobesedno. Vprašanje se je glasilo:

"Kaj Vam je ljubše, akordno delo ali mezda na uro, in zakaj?"

1. Mezda na uro, ker lehko bolj pazim na svoje zdravje.

2. Mezda na uro, ker s tem preneh avsatko prilizovanje pri predstojnikih. Ako vidijo prilizujenci, da s svojim klečeplaztvom ne dobe prav nič več kakor ostali delavci, tedaj se bodo spametovali sami od sebe in varovali svoje kosti. Pomaknemo se tako za eno stopnjo višje v našem pričakovanju na boljšo bodočnost.

3. Mezda na uro; le svobodna volja, čuvstvo časti in veselje do dela naj me vodijo, da razvijem vso svojo delovno moč.

4. Mezda na uro mi je ljubša, ker vem, koliko imam; preneha vse prigibanje, s tem se omeje nezgode pri delu, preneha tudi vse podkupljevanje uradnikov, dvojno merilo odpade.

5. Meni je vseeno, ker vprvič se itak ne dela na ure in z akordnim delom je tudi le tako, da ima otrok svoje ime, in več kakor znaša povprečna mezda itak ne zaslužim.

6. Jaz sem za minimalno mezdo s stopanjavanjem. Tako bi imeli tudi telesno bolj slabotni delavci zagotovljen življenski obstoj.

7. Meni bi bila mezda na uro ljubša, ker bi bili s tem dohodki bolj zagotovljeni. In mislim tudi, da bi zavladala med delavstvom večja edinost, če bi imeli enakomernejše mezde.

8. Mezda na uro, ker bi vsaj lehko v miru zajtrkoval.

9. Mezda na uro; delo bi ne bilo pregnano in zato bi ne bilo toliko delavcev brezposelnih.

10. Tedenske mezde; ker nisem prijatelj izkoriščanja, imel bi vsaj pri jedi mir in ker bi se potem tudi ne prepiral s tovariši. Pri akordnem delu, kjer hoče drugega prekašati, nastane prepir in nesloga.

11. Mezda na uro. Potem mi ni treba svojih telesnih moči napenjati do skrajnosti in podjetniku potem tudi ne polnim tako žepov kakor pri akordnem delu.

12. Mezda na uro, ker vem, koliko bom zaslužil.

13. Mezda na uro, ker je s tem zagotovljen življenski obstoj tudi onim delavcem, ki so manj nadarjeni in spretni.

14. Od obeh načinov je mezda na uro manjše zlo, ker delavstvo pri tem ni tako izkoriščano, kakor pri akordnem delu. Stalna negotovost pri akordnem delu, ki jo povečuje še kriza, vedno kolebanje zaslužka, ki je še posebno odvisen od inteligence posamezника in od materiala, ki ga obdeluje, vpliva vznemirljivo na delavca in njegovo družino. Te nedostatke bo dpravila le uvedba tedenske mezde, primerne gospodarskim razmeram, ki bo nastavljena za primeren delovni čas ki ne bo izpodjedal delavčevega zdravlja.

15. Na vsak način bi dal prednost mezdi na uro, ker bi bilo s tem omejeno čezmerno, nečloveško, medsebojno priganjanje. Težnja po visokem zaslužku in napačno častihlepje navaja zlasti tekstilne delavce, da pozabijo na vse ozire proti sebi in tovarišem. Zlasti mladi delavci občutijo to.

16. Mezda na uro; pri akordnem delu trpe delavci telesno in duševno, a korist ima le podjetnik.

17. Mezda na uro bi mi bila ljubša iz enostavnega razloga, ker je akordna mezda morilna mezda. Akord ustvarja tovarnarju bogatstvo, delavcem pa prinaša bedo in bolezen.

18. Mezda na uro mi je na vsak način ljubša; ker pa je navadno ta mezda prav nizka, izvzemši nekatere visoko kvalificirane delavske kategorije, odobravam le vsled nujne sile akordno delo. Le z akordnim delom mi je mogoče, da zaslužim toliko, da ustrezam svojim težnjam po boljšem življenju.

19. Mezda na uro. Pri akordnem delu je delavčeva moč prehitro izčrpana. Delo, izvršeno v časovnih mezdah, bi bilo tudi natančneje napravljeno, nepopolna izgotovitev bi izginila.

20. Mezda na uro. Ta način izločuje občajno mešetarjenje za plačo v akordnem delu in omogočuje, čeprav so dohodki nekoliko manjši bolj človeško in manj duhomorno delo.

21. Mezda na uro, ker ne spravi delavca tako hitro na oni svet kakor akordno delo.

22. Akord je oni način, ki dopušča podjetniku najpripravnejšo izrabo vseh sil delavčevih, a delavca izčrpa prerano in ga spravi v bolezen. Akord pokvarja značaje, najsirovejši tovariši so navadno akordantje. Meni se najbolj gabi, če vidim akordante kako delajo brezobzirno, vedno gledajoč na svojo korist.

23. Mezda na uro, ker vedno vem koliko imam, če mine teden.

24. Akord je najbolj rafinirano izkoriščevalno sredstvo, ki si ga more izmisliti podjetnik. Ubija živce in veselje do dela.

25. Jaz sem nasprotnik akordnega dela, ker akord razklene v človeku najbolj egoistična nagnjenja.

Usodepolne napake.

—o—

Za "Glas Naroda" priredil **G. P.**

—o—

Kot splošno znano, je stopil Kolumb na zemljo Amerike dne 12. X. 1492. in sicer v ranem jutru. Ko so odkrili v Mehiki slavni Kolumbov spomenik, delo kiparja Cordier, so v zadnjem trenutku zapazili, da je bila na podstavku spomenika uklesana letnica 10. XII. 1492. Ker ni bilo več mogoče odpovedati slavnosti, prirejene ob tej priliki, je ostal napačni datum cela dva tedna, ne da bi kdo zapazil nesmisla, kar dokazuje, kako površno čita občinstvo take letnice.

Ko je postal Napoleon II. cesar Francozov, je pustil takoj tiskati nove bankovce za večje zneske. Ti bankovci so kazali njegovo sliko v polnem sijaju novega dostojanstva. Ti bankovci naj bi tudi vsebovali opomba ki preti ponarejevalcem z veliko kaznijo. Umetnik pa, ki je dobil nalog, da napravi novi bankovce za sto frankov, je vtihotapil v hermelinski plač cesarjev tele besede: "L'empereur est mort, vive la republique! (Cesar je mrtev, živela republika!) Te besede so bile tako spretno skrite med črtami in pikicami slike da jih je preiskuševalna komisija pregledala kakor tudi besedico: Non! (Ne!) katero je bil umetnik dostavil opombi proti ponarejevalcem. Radi tega je bila smisel cele opombe izpremenjena.

Ko je bila prva serija teh bankovcev že davno v prometu, je opazil neki uradnik banke de Lyon v Parizu te utihotapljene besede ob priliki, ko je s povečalnim steklom natančno ogledoval bankovce. Takoj se je pričel skriven lov na te bankovce. Cela policija je bila na nogah, da bi prišli ti bankovci zopet v posest francoske državne tiskarne. Napoleon je bil baje ves iz sebe, ko je zvedel o predrznem činu imenovanega umetnika.

Takoj uvedena preiskava je dognala, da je bil dotični umetnik navdušen republikanec ter da je hotel na ta način zasramovati novoustanovljeno cesarstvo. Krivca pa niso mogli več pozvati na odgovor, ker je še pravočasno pobegnil na Angleško.

Kljub vsem naporom pa vendar ni bilo mogoče dobiti vseh bankovcev nazaj. Manjkalo je 32 iztisov. Ti so danes last nabiralcev in njihova vrednost je radi dejstva, ker so tako redki, skoro neprecenljiva.

Od tedaj naprej izdani bankovci so seveda čisto drugačni kot pa ti, katere imenujejo veščaki "Non-bankovce".

Tudi Angležem se je pripetila v zadnjem času pomota, ki je bila povsem odveč. Napis na rakvi kralja Edvarda VII. pravi, da je umrl kralj v devetem letu svojega vladanja. To pa ni res. Edvard VII. je zasedel prestol dne 22. januarja 1901. in jebil torej na dan svoje smrti že v desetem letu svoje vlade.

JUBILEJ KLAVIRJEV.

—o—

Ta danes že splošno znani in tudi nižjim slojem za zmerno ceno napravljeni godbeni inštrument, ki ne manjka skoro v nobenem stanovanju naših rodbin, je slavil pred kratkim svoj 200-letni jubilej. Pred 200 leti, dne 22. decembra leta 1712. je poslal tovarnar klavirnih cimbal, ki se je imenoval Marius, pariški akademiji ved novico o "stroju z malimi kladivi, ki padajo naravnost na strune". Oni Marius je umrl nekaj let potem pozabljen in v revščini. Nekaj mesecev prej, nego Marius, je poslal Bartolomeo Christoforij iz Florence nadvojvodi toskanskemu načrt "klavirskega klavirja", s "pianom" in "fortem", kakršnega je narisal tudi Marius. Prvi, ki je izdelal tak stroj, je bil tovarnar orgelj Bogomir Silbermann v Freiburgu, ki je napravil že leta 1746 klavir četverokotne oblike. Skladatelj Bach, ki je imel priložnost novo napravljeni klavir izkušati, je bil z njegovo sestavo zelo zadovoljen. Od onega časa pa se je klavir čimdalje bolj izpopolnjeval in razširjal, dokler ni postal eden izmed najpriljubljenejših in najpopularnejših godbenih inštrumentov. Eden izmed najstarejših in najdražjih klavirjev je klavir Rousseauvov, ki je shranjen v enem izmed pariških muzejev. Napravljen je z javorovega lesa in nosi letnico 1769.

---

24 tatov so prijeli

te dni ob progi Lvov-Tarnov v Galiciji, ker so plenili tovorne vlake. Trajalo je to že 4 leta.

ZABAVLJICE.

Piše **Špik.**

Če prišel zopet bi na svet Prešeren,
bi mu slovenska javnost govorila:
"Kedaj vremena Kranjcem bodo se zjasnila?"

Jaz stavim, da bi žalosten čemeren
skomignil z ramo, gledal naokoli
in sklonil glavo bi rekoč: "Nikoli!"

° ° °

Kaj je London, Drinopolje,
kaj je turški Carigrad,
kaj je vsa balkanska vojna,
kaj Janina, Lozengrad?

Ves ta hrabri nemški narod
v strahu je zatrepetal
ker si Viljem II. cesar
brke je pristriči dal.

To je razburljiv dogodek,
ki navdaja svet s skrbmi:
narod, ki rodi von Golze,
radi brk se zdaj solzi!

* * *

Dvorana prazna je. Pa kje so tisti,
ki merijo na mernike besede,
ki bi v navdušenju, ljubezni čisti
za narod dali vse iz svoje srede?!
(Opomba: To ni zabavljica, ampak samo ponižno vprašanje!)

* * *

Nova moda nam se zdaj obeta,
ko poleti bodo vsa dekleta,
le v klobukih morala hoditi.

Slamnikarji nočejo na delo;
par jih je še sicer obsedelo,
a še ti so "cipk" do grla siti!

* * *

Protest!" govornik je zaklical.
Ničesar druzega, kot samo to.
Navzoči so viharno potrdili;
kako in kaj, pa vedel ni nikdo!

Nadlegovani s kašljem?

Tisti raskavi, suhi kašelj je učinek razdraženja mrenic v grlu. Kadar zakašljete se Vam trgajo te mrenice in tkanine pljuč. To jih oslabi in pripravi pot za bolj resne bolezni.

Severov Balzam za pljuča (Severa's Balsam for Lungs)

je sestavina primernih snovi. Pod njegovim učinkom ozdravijo vnetje mrenice, srbeči občutek izgine, vnetje olajša in kašelj izgine. Že prvi popitek da mnogo olajšbe.

Cena 25 in 50 centov.

PREHLAD

je ponavadi učinek izpostavljanja mrzlemu, vlažnemu ali mokremu vremenu. Navaden prehlad lahko postane zelo nevaren, zato je dobro odpraviti prve znake s

Severovimi Tabletami zoper prehlad in hripo

(Severa's Cold and Grip Tablets).

Te preženejo prehlad in ustroja in dajo zaželjeno olajšbo. Cena 25 centov.

Tistim, ki trpijo vsled revmatizma.

Pravi način zdraviti revmatizem, odpraviti vodno kiselino, vzrok revmatizma in olajšati okrajne bolečine je rabiti vnajno in notrajno zdravilo.

V ta namen priporočamo za

notranjo rabo:

Severovo zdravilo zoper revmatizem

(Severa's Rheumatic Remedy)

ki olajša okorelost sklepov, vnetje in revmatično nevralgijo. Odpravi okorelost mišic, otekline in bolečine vsled revmatizma.

Cena $1.00

vnanjo rabo:

Severovo Gothardsko Olje

(Severa's Gothard Oil)

ki je okrajna nadeva za olajšanje bolečine v hrbtu ali nad obistimi, vnetje prsne mrene, bolečine v prsih in straneh okrajnega revmatizma, nevralgije in vseh bolečin, kjer se more mazilo rabiti. Cena 50 centov

Na prodaj v lekarnah. Zahtevajte "Severova". Ako jih nima vaš lekarnar, naročite jih od

W. F. SEVERA CO. CEDAR RAPIDS IOWA

THE LACKAWANNA.

Najpripravnejša železnica za potnike namenjene v Evropo.
V neposrednej bližini transatlantskih parnikov.
Prevoz potnikov in prtljage zelo po ceni.

THE ROAD OF ANTHRACITE

Najkrajša pot v Buffalo.
Direktna pot v Scranton in premogove okraje.
Med New Yorkom in Buffalo vozi vsaki dan v vsakej smeri po pet vlakov;
Med New Yorkom, Chicagom in zapadom vsaki dan štirje vlaki;
Med New Yorkom, St. Louisom in jugozapadom, dnevni promet;
Med lokalnimi točkami priročen in pripraven promet.
Nadaljne informacije glede vožnjih cen, odhoda in prihoda vlakov itd., se dobe pri lokalnih agentih ali pa pri

Lackawanna Railroad

George A. Cullen, prometni nadzornik potnikov
90 West Street, New York.

Velika zaloga vina in žganja.

Marija Grill

Prodaja belo vino po.....70c. gallon
črno vino po .....50c. "
Drožnik 4 galone za.....$11.00
Brinjevec 12 steklenic za.....$12.00
4 gal. (sodček) za $16.00
Za obilno naročbo se priporoča

MARIJA GRILL,
5308 St. Clair Ave., N. E., Cleveland, O

Dobri zobje pomeni dobro prebavanje.
Dobro prebavanje pomeni dobro zdravje.
VPRAŠAJTE SVOJE PRIJATELJE O'MENI.
Vsako delo jamčeno. Vsako delo brez bolečin.
DR. A. H. WEISBERGER
zobozdravnik
50 E. 8th St. (St. Mark's Place) (med. prvo in drugo Ave.) New York.
Odprto do 8. zvečer, v nedeljah pa do 3. popoldan.

A. J. KRASHOWITZ

Oakford Ave., Richwood, W. Va.

trgovina z mešanim blagom

Pri meni dobite vsakovrstno špecerijsko blago, najfineje sveže in suho meso, vse po najnižjih cenah. Imam veliko zalogo finih svežih in suhih klobas, gnjati in plečet.

VSE JE PRIPRAVLJENO IN PREKAJENO PO DOMAČI ŠEGI.

ROJAKI! Ne hodite k tujcem,
ki vas že toliko časa do kosti
glodajo, temveč podpirajte
domačo obrt to je svojega rojaka.

SVOJI K SVOJIM!

"GLAS NARODA"

(Slovenic Daily.)
Owned and published by the
Slovenic Publishing Co.
(a corporation.)
FRANK SAKSER, President.
JANKO PLEŠKO, Secretary.
LOUIS BENEDIK, Treasurer.

Place of Business of the corporation and addresses of above officers: 82 Cortlandt Street, Borough of Manhattan, New York City, N. Y.

Za celo leto velja list za Ameriko in
Canado $3.00
" pol leta 1.50
" leto za mesto New York . . 4.00
" pol leta za mesto New York . 2.00
" Evropo za vse leto 4.50
" " pol leta 2.50
" " četrt leta 1.75

"GLAS NARODA" izhaja vsak dan izvzemši nedelj in praznikov.

"GLAS NARODA"
("Voice of the People")
Issued every day, except Sundays and Holidays.
Subscription yearly $3.00.

Advertisements on agreement.

Dopisi brez podpisa in osebnosti se ne sprejemajo.
Denar naj se blagovoli pošiljati po — Money Order.
Pri spremembi **kraja** naročnikov prosimo, da se nam tudi **prejšnje bivališče** naznani, da hitreje najdemo naslovnika.

Dopisom in pošiljatvam naredite ta naslov:
"GLAS NARODA"
82 Cortlandt St., New York City.

Telefon 4687 Cortlandt.

AMERICAN ASSOCIATION OF FOREIGN LANGUAGE NEWSPAPERS MEMBERSHIP LABEL

Koncem tedna.

—o—

Ljubezen do bližnjega dobro izkazujeta gospoda iz Jolieta in Chicaga, ko se zaganjata v Slovensko Zavetišče!

* * *

Nemški pregovor pravi: "Gleiche Seelen finden sich!" To je res! Dva gospoda pa eden "gajst".

* * *

Gospod iz Jolieta so pa še bolj izkazali ljubezen do bližnjega, posebno pa še bratsko ljubezen, ko "so šli" tožit predsednika K. S. K. J. za nič manj kot $10,000. Ali jih tako "nucajo"? Da, da! Kako se že poje? "La donna è mobile!"

* * *

Kako lepo se strinja glasilo K. S. K. J. in osobno napadanje na njih predsednika. Kako pristno katoliško je to! Kaj ne gospod kovar?

* * *

Po Združenih državah potujejo agenti za "cajtnge". Pa tem je lahko, ko gredo na "regimetunkoštnge" podpornih Jednot.

* * *

Štirinajst mož, ki so kadili v tovarni, so kaznovali. Menda bodo ravnotako obsodili člane požigalnega trusta.

* * *

Mladi Rockefeller, ki si je s svojo ustanovo pridobil simpatije vseh, je izjavil: "Petindvajset odstotkov deklic bi sploh ne padlo, ako bi se jim nudila prilika živeti čednostno življenje."

* * *

Ta prilika pa obstoji predvsem v tem, da se jim dá zaslužka, ki ne sme biti tako majhen, da bi gnal dekleta direktno na cesto.

* * *

Po vzgledu velike množice je šla morda letos tudi zima na stavko.

Slovenske vesti in dopisi.

—o—

Slovensko pevsko in dramatično društvo "Domovina" v New Yorku je imelo v nedeljo dne 19. jan. v pevski dvorani letno in gl. zborovanje v popolnem številu izvršujočih in podpornih članov in članic. Poslovanje pevskega in dramatičnega društva "Domovina" se je po poročilu blagajnika z veseljem vzelo na znanje. Ako se upošteva pičli preostanek $4 iz leta 1911, se nahaja ob zaključku leta v blagajni čisti prebitek $94. Izvanredno veliko se je naročilo pretečeno leto pevskega gradiva, ki ima sedaj veljavo najmanj $75, poleg tega si je društvo nabavilo veliko in prostorno omaro, v kateri se hrani pevsko gradivo, plačalo pevovodju tedenske plače skozi celo leto, je vendar še lepi prebitek v blagajni. Da smo v pretečenem letu nepričakovano dobro napredovali, se moram zahvaliti v prvi vrsti vsem izvršujočim članom in članicam, ki so bili vedno pri vsaki pevski vaji navzoči, tako tudi pri raznih prireditvah tekom pretečenega leta; ravno tako gre zahvala celi slovenski naselbini, ki je zlasti zadnje leto dokazala, da zna ceniti pomen našega društva "Domovina", kajti vse prireditve, najsibode izlet ali dramatične predstave, bile so brez velike reklame nepričakovano dobro obiskane. Vsled tega se je ravno pretečeno leto "Domovina" postavila na trdno stališče, tako da je obstanek za prihodnjost popolnoma zagotovljen. — Letos bode društvo "Domovina" praznovalo petletnico. Enoglasno se je sklenilo, da se priredi povodom te slavnosti zanimivo predstavo in koncert z obširnim vsporedom v večji in prostorni dvorani, in sicer v mesecu oktobru ali pričetku novembra. Ravno tako se je sklenilo, da priredi letos društvo "Domovina" spomladanski izlet dne 11. maja na prostoru kakor lansko leto. Kar se je torej sklenilo, se bode tudi izvršilo, ter upamo, da nas bodo rojaki tudi v tekočem letu pri vseh naših prireditvah podpirali. Društvo "Domovina" bode tudi za naprej redno vsako nedeljo poskrbovalo cerkveno petje, ravno tako je tudi na razpolago vsem tukajšnjim slov. društvom, da pri izvanrednih slavnostih sodeluje in pripomore do boljšega uspeha. Konečno se je na željo vseh članov in članic izvolil zopet stari odbor, kateri bode tudi letos s pomočjo izvršujočih članov in članic deloval o korist in napredek društva "Domovina". A. B.

Iz Pleasant Valley, Pa., nam poroča rojak Ivan Prostor, da je tam umrl nagloma rojak Fran Drole. Doma je bil iz Gorenjega Tuhinja pri Kamniku na Gorenjskem. Star je bil komaj 34 let. Bolan je bil samo 7 dni; kakor se je izvedelo, je preminul za pljučnico. Spadal je k tamošnjima dvema društvoma, in sicer k društvu sv. Barbare post. št. 56 in k društvu sv. Jožefa št. 58 K. S. K. J. Oba društva sta mu izkazala ljubezen do sobratstva in ga spremila na bližnje pokopališče v Irwin, Pa. Tukaj zapušča žalujočo soprogo in brata Leopolda. V imenu celega društva K. S. K. J. in sv. Barbare izrekamo obema iskreno sožalje! N. p. v m.!

Hallton, Pa. — Tu se je poročil dne 21. jan. naš rojak g. Ivan Susman z gdčno. Milko Svašnik. Ženin je doma iz Borovnice na Notranjskem, nevesta pa iz Drage, okraj Kočevje, Dolenjsko. To je bil veseli dan! Pri pristnem ječmenovcu, ki ga je daroval priljubljeni g. ženin, smo prepevali milodoneče slovenske pesmi; v splošnem je bilo dosti neprisiljene zabave pozno v noč. Vrlemu mlademu paru mnogo sreče! — Josip Stefančič.

Large, Pa. — Ni še dolgo časa, kar je bilo poročano v "Glasu Naroda" glede delavskih razmer, zato jih ne bom tukaj zopet opisaval. Zaslužimo tako, da se pošteno preživimo in da ga tudi izpijemo kak kozarec. — Preteklo pomlad se je ponesrečil naš rojak Martin Šribar v tukajšnji bližini na Broughton. Padel je tako nesrečno pod železniški voz, da mu je nogo odrezalo. Ker vsled zgubljene noge še sedaj ne more nesrečnež delati, doma je pa treba skrbeti za družino, so mu tukajšnji rojaki darovali malo denarno svoto. Darovali so: $1.50 Al. Zorko; po $1: Vincenc Drnač in Terezija Arh; po 75c: Neimenovan, Ignacij Rangos in Alojzij Arh; po 50c: Martin Zagore, Fr. Korošec, Anton Kustelj, Fr. Sever, Anton Šketel, Anton Rajer, Anton Brank, Ivan Simončič, Josip Grubnar, Fran Arh; Fr. Stricelj, Fran Smolič, Fran Artnak, Anton Prine, Josip Češnovar, Josip Zorko, Marija Žagar, Anton Novljan in Neimenovan; po 25c: Alojzij Gorden, Fran Jane, Fran Zalokar, Marija Jane, Marija Ferkolj in Uršula Plut. Skupaj $16. Srčna hvala vsem darovalcem! — Alojzij Zorko.

Pittsburgh, Pa. — Z novim letom se je začelo novo življenje, novo gibanje. Prebuje je potreba v sedanjem modernem času po vseh slov. naselbinah, če hočemo kaj doseči. Najpotrebnejša stvar je, da se narod organizira. Dopisnik v št. 17. vašega lista misli, da se je društvo "Balkan" ustanovilo iz slabih namenov. Tudi mi smo mnenja, da je boljše eno močno društvo od desetih slabih in bi bilo najboljše, da bi se združila vsa v enem kraju v eno samo. Neumno se nam pa zdi, če se prepirata dva društva iste Zveze v zvezinem glasilu. Ni potreba odkrivati samo senčnih strani, ampak pokazati se mora cela stvar v pravi luči, če hočemo biti na jasnem. Društvo "Balkan" ne nasprotuje nikomur. Glavna stvar je, da se mi pod tem okriljem boljše počutimo, kakor bi se mogoče pod okriljem organizacije kakega drugega naroda. Društvu želimo kar največ uspeha! — J. Horman.

Calumet, Mich. — Dovolite mi, da se zopet enkrat oglasim v priljubljenem nam listu "Glas Naroda". O delu ne bom veliko pisal, le toliko omenim, da kdor težko delati ne zna, naj se na Calumet ne poda. — Bela žena smrt se je po novem letu že dvakrat oglasila in kapitalistični moloh je zahteval dve slovenski žrtvi. Prva žrtev je 23letni Ivan Fink, sin dobro poznane Finkove družine; zadel ga je takozvani "skip" ter ga na mestu usmrtil. Drugi nesrečnež je pred 4 meseci v Ameriko došli Ivan Bradovac. Prišel je že tretjič v Ameriko. Doma je iz Podgrada pri Novem mestu. V rudniku je padla velika plast rude nanj ter ga tako pobila, da je dve uri potem v bolnišnici umrl. Oba pokojna sta bila v društvih. Prvi pri Podporni Zvezi Slovenskih Fantov, ki mu je priredila lep pogreb, drugi pa pri društvu sv. Barbare št. 31. Pristopil je komaj tri tedne pred smrtjo in sedaj mu je društvo priredilo lep pogreb. V stari domovini zapušča ženo in pet otrok, tu pa eno sestro. Obema naj sveti večna luč! — Letošnja zima nam je še precej mila na tem večno mrzlem polotoku. Sedaj imamo dolge vecere. Kaj radi prebiramo časnike, zlasti "Glas Naroda", ki je povsod priljubljen. Dokaz temu je, da prihaja skoro v vsako slovensko hišo. Tudi Calumet & Hecla rudarska družba skrbi precej dobro za duševno izobrazbo svojih delavcev. Ima namreč veliko knjižnico, kjer izposoja raznovrstne poučne knjige, katerih ima tudi v slovenskem jeziku veliko število. V tej knjigarni se nahaja velika čitalniška dvorana, kjer so na razpolago raznovrstni politični in leposlovni listi. Izmed slovenskih leposlovnih listov je samo eden, "Dom in Svet" iz Ljubljane. Poučnega berila nam torej ne manjka. Torej rojaki, le več zanimanja za branje, ker gotovo nikomur ne škodi, če se kaj koristnega nauči. Poglejmo druge narodnosti, kako se zapimajo za leposlovje! Ako jih ne bomo posnemali, bomo vedno v ozadju. Pozdrav! — Ivan Bartol.

Baltic, Mich. — Prav posebnega nimam poročati. Delamo vsaki dan, a delo je naporno, ker smo večinoma vsi zaposleni v bakrenih rudokopih. Dnevna mezda je pa tako nizka, da nikakor ni priporočati rojakom hoditi sem s trebuhom za kruhom. — Kar se pa društvenih stvari tiče, smo dobro podkovani. Imamo tukaj več podpornih društev, ki spadajo k različnim Zvezam in Jednotam. Vsa jako lepo napredujejo, da se lahko vsakdo zavaruje za slučaj bolezni ali nezgode. Nikomur ne morem dosti priporočati društva sv. Florjana št. 67 J. S. K. J. Društvo ne šteje sicer bogsive koliko članov, ali če upoštevamo, da ima društvo od časa svojega obstanka lepo svotico v blagajni in da v slučaju bolezni ali nezgode plačuje svojim članom $22 mesečne podpore, potem se lahko trdi, da stoji na zdravi podlagi. Med tukajšnjimi rojaki pravi marsikdo, da je treba preveč plačati. Odkod pa vzeti v slučaju nezgode, dragi rojak? Jaz pa trdim, da se ravno pri J. S. K. J. lahko vsak zavaruje za jako majhno svoto, manjšo kot pri marsikateri drugi Zvezi. To je razvidno iz tega, da se za zavarovalnino $1000 za možke od 16. do 20. leta plača na Jednoto le en dolar. Marsikateri pravi: Bom pa šel v angleško društvo. Ali pa tudi veš, da dobiš v slučaju nezgode svoje prispevke, za katere morebiti že mesece in leta plačuješ? Jaz pravim, da ne, ker se je že velikokrat pri marsikaterem pokazalo. Zakaj bi ne podpirali svojih slovenskih društev? — Da smo tukajšnji rojaki usmiljeni napram ponesrečenim in pohabljenim, je razvidno iz tega, da se je nabrala lepa svotica za rojaka Valentina Stenovca, sedaj v stari domovini, ki se je ponesrečil v Kansasu, ko se mu je 20 funtov smodnika v rokah vnelo. Med rojaki se je nabralo $14. Iskrena hvala vsem darovalcem! Nabiratelja Louis Zupet in Tone Lužar.

Svoto $14 smo zaeno s svoto $5, katero je poslal Ivan Drenule, zastopnik društva sv. Mihaela J. S. K. J. v Rockvale, Ill., prejeli ter odposlali na označeni naslov. Ured. "G. N."

Waukegan, Ill. — Tukaj se je pričela večina rojakov navduševati za stavbo Slov. Doma. To je prava misel, ker takega poslopja smo krvavo potrebni. Upamo, da se bode kmalu uresničila naša iskrena želja. Ker sem ravno pri tem, moram nehote imenovati moža, ki se v vseh ozirih trudi za naš napredek, g. Pavla Schnellera, predsednika K. S. K. J. On je res mož na pravem mestu, čast, komur čast! Ko bode kaj novega, bodem sporočil. Pozdrav! Opazovalec.

Springfield, Ill. — Povsod se hvalijo z delom, toda pri nas je ravno nasprotno. Slovencem ne svetujem sem hoditi. Nikdo ne ve, zakaj so tukaj slabe razmere. Ali je vzrok gorka zima, ali kaj drugega. Slovenci se razumemo dobro med seboj, čeravno se kedo dobi, da mu ni ljub slovenski jezik in rajši govori nemško. Na take ljudi se seveda ne moremo dosti zanašati. Predpust je, toda o porokah se nič ne sliši. Kaj mislite fantje in dekleta? Hitro, hitro, dokler je še čas! Pozdrav! Fran Hafner.

Longville, La. — Tukaj delamo na žagi deset ur dnevno, zaslužek je odvisen od prostora. V sobotah imamo osemurno delo. Kedor izmed rojakov je brez dela, naj pride sem, ker se delo lahko dobi. Krčme nimamo nobene, toda vseeno ne stradamo pijače. Pozdrav! — Ivan Cah.

Človek proti zverem v Indiji.

—o—

Od časa do časa prihajajo iz Indije vesti, po katerih padejo v teku enega leta tisoči kot žrtve zveri. Visoke številke, ki se navajajo le za izrodek fantazije dotičnih časnikarjev. Vendar pa oni niti v najmanjšem ne pretiravajo. Po neki najnovejši statistiki angleške države v Indiji, ki se nanaša na poslednjih pet let — 1907 do 1911 — so usmrtile kače in divje zveri v teku tega časa 120,000 ljudi. Velik del od tega števila 110,000 pade na račun strupenih kač, vse drugo pa na zveri. Tu imamo velikanske številke: 24,260 prebivalcev je padlo kot žrtev strupenih kač in 2000 kot žrtev divjih zveri. Ta svota presega številke prejšnjih statistik. Na vsak način se mora računati, da usmrtijo v Indiji kače in divje zveri na leto povprečno 50,000 ljudi. Ako primerjamo število prebivalcev Indije, ki znaša 313 milijonov, s temi številkami, pridemo do razmerja umrlih ljudi v teku enega leta, in sicer 1:6200. Največ žrtev pade na Bengalskem, kjer usmrtijo zveri in kače povprečno na leto 8000 oseb. V preteklem letu je padlo kot žrtev kač in divjih zveri 9344 prebivalcev. Tiger in volkovi igrajo tu prvo ulogo. Nanje pride več kot polovica žrtev v celi angleški Indiji. Interesantno je tudi, koliko raztrgajo zveri domače živine. Tudi tu so raztrgana goveda, za katerè se večinoma gre, na prvem mestu na Bengalskem. Povprečno raztrgajo zveri 20,000 goved v enem letu, kar se tiče tu strupenih kač, pride nanje 470 žrtev letno. Glavni uničevalci so leopardi (s 7400 žrtvami), tigri (s 6000 žrtvami), volkovi (s 3000 žrtvami) in hijene (z 2280 žrtvami). Boj med človekom in zvermi v Indiji se je zadnje čase jako poostril. Po omenjeni statistiki iz zadnjih petih let se je pokončalo v tem času pol milijona strupenih kač, od teh v preteklem letu 170,000. Največ strupenih kač so pobili v obližju Bombaya, namreč 28,157. Rekord pa je dosegla Birma, kjer so pokončali 100,000 strupenih kač, za kar se je izplačalo 35,000 rupij kot nagrada za pobite kače. Divjih zveri se je pobilo v teku zadnjih petih let 96,115, med temi 5352 leopardov, 4351 volkov, 2374 medvedov, 1426 tigrov, 477 hijen in 27 slonov. Ostanek, okrog 12,000, se navaja pod rubriko "različne zveri".

Velikanska škoda.

V Monzi v Italiji je zgorel parni mlin, last tvrdke Bardione. Škode je 400,000 lir.

Poneverba in goljufija.

3 milijone mark je poneveril notar dr. Becker. Aretirali so ga v Draždanih.

Z menjicami je osleparil v Višavi, kakor poročajo iz Brna, trgovec Zahradniček. Goljufije segajo do 200,000 kron. Sleparja so zaprli.

V VARSTVO PTIC.

—o—

John Burroughs in Ernest Thompson, svetovnoznana naravoslovca, sta izdala sledeči poziv na amerikansko šolsko deco:

Z nujnim pozivom se obračava do vas v prilog naših domačih ptic, kojih nekatere vrste so v nevarnosti da izumro. Vam se sedaj nudi prilika, da dejansko pripomorete k ohranitvi le-teh. Kongresu je predložen odlok, kojega namen je, da prevzame vlada vse ptice-selivke pod svoje varstvo. Take postave je krvavo treba. Ako je kongres ne odobri, bo se vedno bolj manjšalo število naših ptic — v veliko in nepopravljivo škodo in sramoto amerikanskega naroda. Brezsmiselno uničevanje življenja ptic dela amerikanskemu farmerju letno na milijone škode vsled razmnoževanja škodljive mrčesi, ki sicer tvori hrano ptic. Še večje škode je pa njih morenje onim, ki ljubijo veliko božjo naravo.

Ta zadeva pred kongresom ni strankarska in tudi ne politična. Srčno bi jo moral podpirati vsak patriotičen in naravo ljubeč Amerikanec. Predloga je pa v nevarnosti, da se izgubi med veliko množico manj važnih stvari, kojih rešitev je v rokah kongresa.

Pozivljemo torej šolsko deco Amerike, da nas podpira v tej velevažni stvari. Pozivljamo vas, da prosite stariše, učitelje in prijatelje, da pišejo ali brzojavijo kongresmanu svojega distrikta in obema senatorjema države, ki še mude sedaj v Washingltonu, naj le-ti započnejo akcijo, da se takoj reši predloga v varstvo ptic. Kongresmani in senatorji naj zvejo, kako globoko je zanimanje za isto in kako potrebna da je. Ako dobite danes eno ali dva takih pisem ter jih odpošljete, boste imeli zadovljstvo, da ste dejansko pripomogli k rešitvi te velike in dobre stvari. Vaš učitelj ali vaš časopis vam imenuje imena vaših senatorjev in ime kongresmana vašega okraja. Pismo ali spomenico odpošljite takoj.

Več roparjev napadlo delavca.

Karola Prhala, 28letnega delavca, so te dni napadli neznani roparji na poti proti Svinovu na Moravskem. Morilce so kasneje prijeli. Kakor se je dognalo, je imel revež na sebi 23 ran. Bil je skoro popolnoma razrezan. Roparji so mu pobrali 15 K 48 vin. in so si to svoto razdelili med seboj. Napadalci so sedeli v neki gostilni, kamor je prišel vračajoč se od dela tudi Prhal. Kakor hitro so rudarji 19letni Fran Homola iz Strebovic, 19letni Gustav Mušalek in 21letni Fran Kaluža iz Martinovega videli, da ima Prhal pri sebi denar, so ga zvabili iz gostilne in so ga na polju v obližju Svinovega napadli. Kaluža in Mušalek sta ga trdno prijela, da se ni mogel braniti, dočim ga je začel Homola besno suvati z nožem tako dolgo, da se ni revež več gibal. Nato so ga popolnoma slekli in ga odvlekli dalje na polje. Ko je Prhal prišel tam zopet k zavesti in se je dvignil, so se roparji zopet vrgli nanj, suvali so ga z nožem po celem telesu, posebno po glavi in po trebuhu, nakar so ga začeli suvati in skakati po njem toliko časa, da so menili, da ima dovolj. Prhal se je seveda zopet onesvestil in šele proti jutru se je zavedel ter se privlekel k majhni hišici v bližini. Odpeljali so ga takoj v bolnišnico v Vitkovicah, kjer je po izpovedbi navedenega groznega čina kmalu nato vsled groznih ran izdihnil. Bestialne roparje, katerih gnusni čin je vzbudil v celi okolici veliko ogorčenje, so kasneje prijeli in izročili sodišču.

V STARO DOMOVINO SO SE PODALI:

Josip Troha iz Birmingham, Ala., v Prezid; Anton in Ivan Konda iz Morley, Colo., v Suhor; Stevo in Vida Pintar iz Rhinecliff, N. Y., v Glino; Jurij Hoge iz Cleveland, O., v Kočevje; Anton Tome iz Eveleth, Minn., v Stari trg; Anton Vodošek in Ignacij Vrhnjak iz Bessemer, Pa., v Štajersko Ribnico; Josip Narobe iz Chicago, Ill., v Študo; Ivan Brezovac in Luka Mihelič iz Manistique, Mich., v Belovar; Josip Rebec iz Kinney, Minn., v Št. Peter; Fran Miklave iz Chicago, Ill., v Št. Janž; Pavel Frelih iz Thomas, W. Va., v Škofjo Loko; Fran Dremelj iz Cleveland, O., v Vič; Jakob Rakar iz Cleveland, O., v Buzet; Matija Kočevar iz Bradley, Ill., v Gradec; Ivan Sovdat iz Indianapolis, Ind., v Sv. Lucijo; Fran Lipovec iz Marquette, Mich., v Babinjo polje; Fran Volk iz Chicago, Ill., v Semič; Josip Knavs iz St. Mary's, Pa., v Čabar; Josip Uljan z družino iz St. Mary's, Pa., v Hirsko Bistrico.

Vsi gorinavedeni potniki so kupili parobrodne listke pri tvrdki Frank Sakser, 82 Cortlandt St., New York City.

Slovensko katoliško

podp. društvo svete Barbare

SV. BARBARA 1901

za Zedinjene države Severne Amerike.

Sedež: FOREST CITY, Pa.

Inkorporirano dne 31. januarja 1902 v državi Pennsylvania

ODBORNIKI:
Predsednik: MARTIN GMRČMAN, Box 688, Forest City, Pa.
Nadpredsednik: JOSEF PETERNEL, Box 98 Willock, Pa.
I. tajnik: IVAN TELBAN, Box 707, Forest City, Pa.
II. tajnik: JOHN OSOLIN, Box 492, Forest City, Pa.
Blagajnik: MARTIN MUHIČ, Box 537, Forest City, Pa.

NADZORNIKI:
Predsednik nadzornega odbora: KAROL KALAR, Box 647, Forest City, Pa.
I. nadzornik: IGNAC PODVASNIK, 4784 Hatfield St., Pittsburg, Pa.
II. nadzornik: FRANK SUNK, 50 Mill St., Luserne, Pa.
III. nadzornik: ALOJZ TAVČAR, 399 Cor. N. — 3rd St., Rock Springs, Wyo.

POROTNI IN PRIZIVNI ODBOR:
Predsednik porot. odbora: PAUL OBREGAR, Box 402, Witt, Ill.
I. porotnik: MARTIN OBERŽAN, Box 51, Mineral, Kans.
II. porotnik: ANDREJ SLAK, 7713 Issler St., Cleveland, Ohio.

VRHOVNI ZDRAVNIK:
Dr. J. M. SNELIŠKAR, 6127 St. Clair Ave., Cleveland, Ohio.

Dopisi naj se pošiljajo I. tajniku IVAN TELBAN, P. O. Box 707 E. Forest City, Pa.

Društveno glasilo: "GLAS NARODA".

POZDRAV.

Pred odhodom v staro domovino pozdravljam svoje brate, posebno pa Franja in soprogo, ki sta me spremila na kolodvor. Z Bogom!

New York, 30. prosinca.
Josip Uljon.

Ker se nisem mogel osebno posloviti od znancev, jih tem potom najsrčnejše pozdravim, posebno pa svojega gospodarja in njegovo soprogo. Na zdar!

New York, 30. prosinca.
Pavel Frelih.

Predno se podam v staro domovino, še enkrat lepo pozdravim svojo sestro, svake in prijatelje. Rojake, ki se nameravajo vrniti v stari kraj, priporočam Frana Jurjovica iz Chicage, ker je jako pošten in zanesljiv.

New York, 30. prosinca.
Fran Volk.

POZOR, ROJAKI!

Varujte se pred nevrednim ptičkom **Karlom Stank**, kateri je doma iz Mokronoga na Dolenjskem. V Združenih državah je približno 8 do 9 let in je sedaj star 47 let. Postave je visoke, temnega obraza in črnih brk. Govoriti in lagati zna prav prilizljeno. Delo mu smrdi. Dne 20. januarja je, mesto da bi plačal dolg na hrani, neznano kam izginil in obenem pa še iz kovčeka Frana Obrezat vzel $16. Rojaki, čuvajte se, da še kojega ne nalima! Kedor pa ve za njega, naj mi naznani njegov naslov, za kar mu bodem zelo hvaležen.

John Arh,
P. O. Box 162. Whitney, Pa.
(1-4—2)

Kje je JOSIP CERKVENIK? Doma je iz Kačiče, Primorsko. Nahaja se nekje v West Virginiji. Za njegov naslov bi rada zvedela njegova sestra: Frances Cerkvenik, 1115 Norwood Rd., Cleveland, Ohio.
(1-4—2)

Iščem svojo sestro IVANO MUŠTAR, po domače Matičeva iz Kompolj pri Dobrem polju, omožena Kastelic. Kedor izmed rojakov ve za nje naslov, naj mi ga naznani, za kar mu bom zelo hvaležna. — Uršula Dermule, 500 Moen Ave., Rockvale, Ill. (1-10—2)

SLOVENIC PUBLISHING CO.,
82 Cortlandt St., New York,
prodaja sedaj nastopne knjige:

MOHORJEVE KNJIGE
za leto 1913
po $1.30 poštnine prosto.

PRATIKE
za leto 1913
družinske in Blaznikove, posamezni iztis velja 10c, 50 iztisov $2.75, 100 iztisov $5.00.

Slovensko-Amer. Koledar
za leto 1913
cena je 30c.

Dobiti so tudi v podružnici:
6014 St. Clair Ave., Cleveland, O.

LISTNICA UPRAVNIŠTVA.

Stenski koledarji so nam pošli in ne moremo več z njimi nikomur ustreči. Razdelili smo jih lepo število 12,000.

†

NAZNANILO IN ZAHVALA.

Tužnim srcem naznanjam prijateljem, znancem in sorodnikom širom Amerike, da mi je v nedeljo dne 26. prosinca t. l. preminul ljubljeni soprog

JAKOB DUNEJ.

Pokojnik je bil star 34 let in je po kratki mučni bolezni mirno v Gospodu zaspal. Doma je bil iz Iga na Gorenjskem. V Ameriki je bival približno 8 let in zapušča žalujočo vdovo.

Obenem se srčno zahvaljujem vsem onim znancem in prijateljem, ki so mi priskočili na pomoč, bodisi s prispevki ali kakorkoli. Drugega ne morem reči kakor: Bog plačaj vam vsem in vsakemu posebej, ki ste mi priskočili na pomoč v tem kritičnem času.

Pokojnika pa priporočam vsem v blag spomin.

Milwaukee, Wis., dne 28. prosinca 1913.

Helena Dunej,
žalujoča vdova.

†

NAZNANILO.

Sorodnikom, znancem in prijateljem naznanjava žalostno vest, da nama je neizprosljiva smrt odvzela preljubljeno hčerko

FRANČIŠKO

v starosti 1½ leta. Umrla je dne 22. januarja 1913. Naj počiva v miru!

Žalujoči stariši:
Frančiška in Ivan Petelin.
La Salle, Ill., 28. jan. 1913.
(30-1—1-2)

Na več vprašanj naznanjamo, da imamo še v zalogi 200 iztisov

Mohorjevih knjig za leto 1913.

Kdor nam dopošlje $1.30 dobi šestero knjig poštnine prosto. Na naročila brez pridejanega denarja se nemoremo ozirati.

Slovenic Publishing Co.,
82 Cortlandt St., New York.

Šestmesečni račun Jugoslov. Katol. Jednote.

Od 30. junija 1912, do 31. decembra 1912.

Preostanek dne 30. junija 1912.

Smrtninski sklad	$ 30,428.17	
Poškodbeni sklad	$ 4,976.10	
Stroškni sklad	$ 2,886.41	
Rezervni sklad	$ 36,277.57	
Skupaj		$ 74,568.25

Dohodki.

Za smrtninski sklad	$ 36,131.32	
Za poškodbeni in bolezni sklad	$ 5,142.80	
Za rezervni sklad	$ 2,341.50	
Za redne stroške	$ 3,442.16	
Za pristopnino	$ 1,062.00	
Za znake in tiskovine	$ 186.10	
Za obresti	$ 922.16	
Skupaj		$ 49,228.04
Vkupna svota		$123,976.29
Vkupni dohotki preneseni		$123,796.29

Izdatki od 30. jun. do 31 dec. 1912.

Za smrtnino	$ 33,000.00		
Za poškod. in bolezni	$ 8,265.25		
Skupaj		$ 41,265.25	

Razni drugi izdatki.

Stanarina	90.00		
Plača gl. tajnika	600.00		
Poštnina tajnika in blagajnika	120.00		
Expresnina gl. urada	46.01		
Razsvetljava in kurjava	29.50		
Dr. M. I. Ivetz za pregled	157.79		
M. Mravinac poštnina	2.28		
M. Mravinac za pomoč v uradu	47.50		
Fr. Medosh, razni stroški	30.83		
Prestava pravil na angl.	66.00		
Glas Naroda Jednotin oglas	171.00		
Christie, Jed. omare	112.55		
Glasnik Publ. Co. oglas	15.00		
Clevelandska Amerika oglas	15.00		
M. Klobuchar Jed. posle	36.22		
J. A. Germ Jed posle	75.25		
J. A. Marx 1000 Jed. znakov	130.00		
F. Gouze, bond blagajnika	50.00		
Slov. Pr. & Publ. Co. za tisk.	168.30		
G. L. Brozich, Jed. posle	31.46		
Razni drugi stroški	38.44		
Plača nadzornikov pri pregledu računov	368.50		
Plača gl. uradnikov za 1912	490.00		
		$ 2,791.73	$ 44,056.98
Bilanc na rokah december 31. 1912.			$ 79,739.31
Skupaj			$123,796.29

PREGLED POSAMEZNIH SKLADOV.

Smrtninski sklad.

Preostanek dne 30. junija 1912.	$ 30,428.17	
Šestmesečni dohodki	$ 36,131.32	
Šestmesečni izdatki		$ 33,000.00
Preostanek dne 31. decembra 1912.		$ 33,559.49
	$ 66,559.49	$ 66,559.49

Poškodbeni sklad.

Preostanek dne 30. junija 1912	$ 4,976.10	
Šestmesečni dohodki	$ 5,142.80	
Šestmesečni izdatki		$ 8,265.25
Preostanek dne 31. decembra 1912.		$ 1,853.65
	$ 10,118.90	$ 10,118.90

Stroškni sklad

Preostanek dne 30. junija 1912.	$ 2,886.41	
Šestmesečni dohodki	$ 3,442.16	
Za znake in tiskovine	$ 186.10	
Za obresti od ulog	$ 922.16	
Za pristopnino članov	$ 1,062.00	
Šestmesečni izdatki		$ 2,791.73
Preostanek dne 31. decembra 1912.		$ 5,707.10
	$ 8,498.83	$ 8,498.83

Rezervni sklad.

Preostanek dne 30. junija 1912.	$ 36,277.57	
Šestmesečni dohodki	$ 2,341.50	
Preostanek dne 31. decembra 1912.		$ 38,619.07
	$ 38,619.07	$ 38,619.07

Vkupni skladi Jednote.

Smrtninski sklad	$ 33,559.49
Poškodbeni sklad	$ 1,853.65
Stroškni sklad	$ 5,707.10
Rezervni sklad	$ 38,619.07
	$ 79,739.31

Denar je naložen.

First National Bank, Ely, Minn.	$16,147.30	3%	
First National Bank, Ely, Minn	$14,353.50	Open	$20,000.00
First State Bank, Ely, Minn.	$28,567.75	3%	$40,000.00
Miners State Bank, Chisholm, Minn.	$10,324.72	3%	$10,000.00
Calumet State Bank, Calumet, Mich.	$10,346.04	3%	$10,000.00
	$79,739.31		$80,000.00

Vkupno število članov	5,833
Vkupno število članic	2,114
Skupaj	7,947

Jednota je imela plačane vse smrtnine in poškodbe dne 1. januarja 1913.

Napredek blagajne v letu 1912	$ 21,146.69
Napredek Jednote z člani v letu 1912	196

IZ URADA I. TAJNIKA

Jugoslovanske Katoliške Jednote.

Vstanovljena leta 1898.

Inkorporirana leta 1900

Šestmesečni račun J. S. K. Jednote, od 1. Julija 1912. do 1 Januarja 1913. Ely, Minn., 1. Janurjaa 1913.

Ime društva, številka, mesto in država.	Jednota štela dne 30. jun. 12: Članov	Soprog	Pristopili člani in članice	Umrli, člani in članice.	Jednota šteje dne 31. Dec. 12: Članov	Soprog	Plačali za smrtnino članov in članic $	Ct	Plačali za poškodbe in bolezni $	Ct	Plačali za rezervni sklad $	Ct	Plačali za redne stroške $	Ct	Plačali za pristopnino $	Ct	Plačali za znake in tiskovine $	Ct	Vkupno plačali $	Ct	Prejeli za smrtnino članov $	Ct	Preje i za vsmrtnino soprog $	Ct	Prejeli za poškodbe in bolezni $	Ct	Dolžni Jednoti $	Ct
Sv. Ciril in Metod, št. 1 Ely, Minn..	137	96	5		136	93	1105	85	123		69	55	82	80	10		1		1391	60					240		1	
Sv. Srce Jezusa št. 2 Ely, Minn.	134	62	9		141	64	930	75	124	50	60	45	83		18		1	25	1217	95					200			75
Sv. Barbara št. 3 La Salle, Ill.	86	37	4		87	38	573	10	77	40	37		51	60	8		1	40	748	50							2	25
Sv. Barbara št. 4 Federal Pa.	53	24			57	21	363	10	52	05	24	55	34	70			1	75	476	15								50
Sv. Barbara št. 5 Soudan, Minn.	39	17			39	16	284	40	34	95	16	55	23	30				50	359	70					40			25
Sv. Marija Pomagaj št. 6 So. Lorain, O.	32	15	1		32	13	187	70	28	95	13	95	19	30	2				251	90					60			
Sv. Ciril in Metod št. 9 Calumet, Mich.	218	129	6	2	214	124	1596	30	197	40	103	20	131	60	12			75	2041	25	2000				792			50
Sv. Štefan št. 11 Omaha, Nebr.	52	19	3		51	18	336	60	46	20	20	85	36	80	6			25	440	70								
Sv. Jožef št. 12 Pittsburg, Pa.	73	33	1	2	65	32	432	25	61	95	30	60	41	30	2		2		570	10	1000		500		32	25		
Sv. Alojzij št. 13 Baggaley, Pa.	44	21	5		43	21	300	25	40	35	19	70	26	90	10				397	20					56			
Sv. Jožef št. 14 Crockett, Cal.	38	19	1		36	18	273	40	33		16	50	22		2			75	347	65								
Sv. Peter in Pavl št. 15 Pueblo, Colo.	92	43	1	1	91	42	616	35	81	75	39	90	54	50	2			75	795	25			500		102	70		
Sv. Ciril in Metod št. 16 Johnstown, Pa.	109	52	3		108	54	696		98	10	48	55	65	40	6			75	914	80					220			
Sv. Jožef št. 17 Aldridge, Mont.	38	22			36	20	284	90	33	15	17	60	22	10			9		357	75							Cr. 1.20	
Sv. Alojzij št. 18 Rock Springs, Wyo.	213	83	7	2	223	87	1321		195	30	90	45	130	20	14				1759	95	1600		500		431			
Sv. Alojzij št. 19 So. Lorain, Ohio.	83	40	7	1	90	42	559	45	75	60	37	60	50	40	14			50	737	55	1000							
Sv. Jožef št. 20 Gilbert, Minn.	60	27			57	26	357	90	53	40	25	90	35	60				50	473	30							Cr. 5.80	
Sv. Jožef št. 21 Denver, Colo.	72	32	6		81	33	485	05	67	50	32	35	45	00	12		6	50	649								5	
Sv. Jurij št. 22 So. Chicago, Ill.	121	49	12	4	122	48	791	20	107	50	50	20	71	70	24		8	65	1053	25	3000		500				3	25
Sv. Jožef št. 23 San Francisco, Cal.	123	46	5	1	125	45	788	60	111	15	50	55	74	10	10				1034	40	1000				80		4	
Sv. Ime Jezusa št. 25 Eveleth, Minn.	152	37	10	1	143	40	890	20	133	50	56	20	89		20		6	25	1195	15	1000				280			25
Sv. Štefan št. 26 Pittsburg, Pa.	63	20	10	1	68	20	360	55	58	65	25	55	39	10	20			25	504	10	1000							
Sv. Mihael št. 27 Diamondville, Wyo.	34	12	7		39	13	212	50	31	55	14	20	20	90	14			25	293	20								
Sv. Marija Danica št. 28 Sublet, Wyo.	29	12	4		33	13	209	15	27	60	12	90	18	40	8			25	276	30					20			
Sv. Jožef št. 29 Imperial, Pa.	52	28	9	1	54	27	353	70	47	85	24	10	31	90	18			50	476	05	1000				75		3	
Sv. Jožef št. 30 Chisholm, Minn.	208	44	25	2	221	49	1225		188	85	76	20	125	90	50		12		1677	95	1000		500					25
Sv. Alojzij št. 31 Braddock, Pa.	136	88	3	1	136	85	953	70	115	50	64	25	77		6			75	1217	20	1000				200			50
Sv. M'a Zvezda št. 32 Black Dia'd, Wash.	59	21	1		60	20	380	80	53	55	24	15	35	70	2			50	496	70					212			
Sv. Barbara št. 33 Trestle, Pa.	130	63	14		132	70	768	75	119	25	59	60	79	50	28		1	50	1056	60								50
Sv. Peter in Pavl št. 35 Lloydell, Pa.	68	26	5		67	24	424	47	60		27	40	40		10		2	25	564	12								50
Sv. Alojzij št. 36 Conemaugh, Pa.	87	34		1	85	33	643	25	76	55	35	85	51	70				25	807	60	1000							
Sv. Janez Krstnik št. 37 Cleveland, Ohio.	194	90	16	3	208	93	1332	90	178	50	86	65	119		32		1	25	1750	30	1000		1000		248	35		
"Sokol" št. 38 Pueblo, Colo.	59	13	2		57	14	358	55	52	70	21	75	35	20	4				472	20								
Sv. Barbara št. 39 Roslyn, Wash.	105	37	5	1	98	36	680	45	93	30	42	05	62	20	10			50	888	50	1000				340		8	75
Sv. Mihael št. 40 Claridge, Pa.	79	50	4		82	51	576	90	71	85	39	20	47	90	8		1	25	745	10					120			25
Sv. Jožef št. 41 East Palestine, Ohio.	28	14	1	1	36	14	194	20	26	40	13		17	60	2				253	20	500							
Sv. Marija Pomagaj št.. 42 Pueblo, Colo.	77	27	3	1	77	26	489	90	69	30	31	10	46	20	6			50	643				500		20			
Sv. Alojzij št. 43 East Helena, Mont.	30	13	2		28	15	211		26	40	12	75	17	60	4				271	75								
Sv. Martin št.. 44 Barberton, Ohio.	33	18	5	1	33	16	202	40	29	10	14	65	19	40	10			25	275	80			500				2	
Sv. Jožef št. 45 Indianapolis, Ind.	70	38	7		76	37	442	80	64	65	32	95	43	20	14			50	598	10							17	
Sv. Barbara št. 47 Aspen, Colo.	85	41	1	2	85	40	599	45	75	30	37	05	50	20	2		2	05	766	05	1000		500		80			
Sv. Jurij št. 49 Kansas City, Kans.	68	10	3	2	65	10	374	40	60	45	23	15	40	50	6		4		508	30	2000						4	
Sv. Peter št. 50 Brooklyn, N. Y.	22	4	4		26	3	111	55	21	30	8	30	14	20	8				163	35							2	
Sv. Peter in Pavl št. 51 Murray, Utah	36	13		1	34	11	216	15	31	05	13	70	20	70				25	281	85	1000				51	40		
Sv. Jožef št. 52 Mineral, Kans.	65	17	2		80	20	438	25	65	10	27	55	43	40	4		1	25	579	55					320			
Sv. Jožef št. 53 Little Falls, N. Y.	91	33	11	2	95	33	479	50	84	90	38		56	60	22		10	50	691	50	2600				273	40	6	25
Sv. Frančišek št. 54 Hibhing, Minn.	54	11	6		59	11	338	90	50	10	19	80	33	40	12				454	20					80			
Sv. Rok št. 55 Uniontown, Pa.	34	19	7	2	40	20	266	20	34	20	17	10	22	80	14			50	354	80	2000				200		1	40
Sv. Alojzij št. 57 Export, Pa.	42	20	1		43	20	256	40	38	10	18	70	25	40	2				340	60					50		2	
Sv. Štefan št. 58 Bear Creek, Mont.	44	18	3		45	17	298	95	40	95	19		27	30	6			75	392	95					520		2	50
Sv. Barbara št. 60 Chisholm, Minn.	41	5	4		42	4	242	25	37	50	13	95	25		8		1	50	328	20					200		2	
Sv. Jurij ša. 61 Reading, Pa.	41	10	2		38	11	239	70	36	15	15	05	24	10	4			25	319	25								50
Sv. Florijan št. 64 So. Range, Mich.	28	2	1		23	2	135	90	23	10	8	30	15	40	2			25	184	95								
Sv. Peter in Pavl št. 66 Joliet, Ill.	84	9	4		80	12	502	55	72	30	27	15	48	20	8		1		659	20								
Isus Prijatelj Malenih št. 68 Monessen Pa	84	10	14		90	10	547	90	99	05	29	35	52	70	28			25	757	25								
Sv. Peter št 69 Thomas, W. Va.	45	13	3	1	50	12	308	75	43	95	18	30	29	30	6			50	406	80	1000						3	
"Zvon" št. 70 Chicago, Ill.	36	8	13		47	12	228	10	36	90	15	35	24	60	26		4	50	335	45					120			
Sv. Janez Krstnik št. 71 Collinwood, O.	85	5	7		88	5	427	25	78	30	27	60	52	20	14				599	35					200			
Sv. Barbara št. 72 Ravensdale, Wash.	29	10			26	10	188	90	25	35	11	45	16	90					242	60							Cr. 1.20	
Sv. Janez Krstnik št. 75 Cannonsburg, Pa	58	7	9		69	7	250	15	54	15	20	15	36	10	18		3	50	382	05							2	
Sv. Jožef št.. 76 Oregon City, Oreg.	26	7	3		27	7	153	15	23	85	10	05	15	90	6		4	50	213	45								25
Sv. Rešnje Telo št 77 Goff, Pa.	26	8	3		29	8	165	60	23	70	10	30	15	80	6		1	25	222	65					200			50
Sv. Alojzij št. 78 Salida, Colo.	94	31	12		80	32	640	40	78	60	35	65	52	40	24		2		833	05							10	50
Sv. Barbara št. 79 Heilwood, Pa.	20	1			17	1	99	30	16	05	5	65	10	70				25	131	95					200			
Sv. Jernej št. 81 Aurora, Ill.	35	5	8		39	5	181	35	31	65	13	05	21	10	16			25	263	40							4	
Sv. Janez Krstnik št. 82 Sheboygan, Wis.	74	14	8		77	15	382	40	69	15	27	35	46	10	16		6	75	547	75								
Sv. Martin št. 83 Superior, Wyo.	39	8	2		30	4	197	60	31	80	12	65	21	20	4			25	267	50								25
Sv. Andrej št. 84 Trinidad, Colo.	97	11	18		107	11	619	85	93	15	34	35	74	60	36		21	25	879	20					1250			25
Sv. Jožef št. 85 Aurora, Minn.	48	27	4		51	26	349	80	44	85	23	05	29	90	8			50	456	10					20			
Sv. Jožef št. 86 West Jordan, Utah	21	14	4		23	16	173	40	19	50	10	85	13		8				224	75							4	
Sv. Alojzij št. 87 St. Louis, Mo.	29	4	3		32	4	96	60	27		10	20	18		6			50	158	30							6	
Sv. Mihael št. 88 Roundup, Mont.	39	11			40	11	245	70	35	10	15		23	40				25	319	45					28			
Sv. Jožef št. 89 Gowanda, N. Y.	23	6	12	1	28	8	133	60	21	15	9	25	14	10	24		5	50	207	60	1000				30		1	25
"Orel" št. 90 New York, N. Y..	18	7	9		25	9	99	55	18	45	8	50	12	30	18			25	157	05								
"Vitezi sv. Mihaela" št. 92 Rockdale Ill.	33	5	3		35	6	161	70	31	05	11	85	20	70	6				231	30								
Sv. Rok št. 94 Waukegan, Ill.	41	15	54		81	30	369	10	50	25	22	85	33	50	108		11	50	595	20					400		5	50
Sv. Rešnje Telo št. 95 Franklin, Kans.	19	6					45	65	6	90	3		4	60					60	15								
Sv. Jurij št. 96 Henry, W. Va.	6						11	40	1	65		55	1	10					14	70								
Sv. Srce Jezusa št. 98 Ahmeek, Mich.	23	3	5		30	3	114	20	22	65	8	45	15	10	10		3	25	173	65							6	25
Sv. Frančišek št. 99 Moon Run, Pa.	33	12	8		42	12	197	80	33	30	14	70	22	20	16				284									
Sv. M. B. Karmel. št. 100 Middleton W.Va	17		9		25		107	20	18	45	6	15	12	30	18			25	162	35								
Sv. Felike št. 101 Walsenburg, Colo.	22	1	9		28	3	140	25	21	60	7	70	14	40	18				201	95					72	75		75
"Biser Gora" št. 102 Richwood, W. Va.	20		1		12		72	80	12	15	4	05	8	10	2				99	10							2	
Sv. M. Vnebovzetje št. 103 Collinwood, O		46	3			49	201	20			13	75			6			75	221	70								
"Jugo Slovan" št. 104 Chicago, Ill.	31	6	4	1	29	5	135	75	28	05	11	45	18	70	8			50	202	45	500						2	
Sv. Martin št. 105 Butte, Mont.	100	8	9		101	8	530	75	90		32	45	60		18				731	20								
Sv. Janez Krstnik št. 106 Davis, W. Va.	37		6		37		188	90	33		11		22		12				266	90					200			
"Duluthski Slovani" št. 107 Duluth, Minn.	12				12	1	78	50	10	80	3	90	7	20			1	25	101	65								
Sv. Antona št. 108 Jougstown, O.	23	7	3		24	7	128	05	23	10	9	80	15	40	6				182	35							2	
Sv. Marije Traat št. 109. Reawatin, Minn.	26	1	2		28	1	146		23	55	8	15	14	70	4				197	40								
Sv. Frančiška št. 110 McKinley, Minn.	16		13		23	3	117	35	16	05	5	65	10	70	26		3		178	75								
Sv. Jurija št. 111 Leadville, Colo.	12	4	7		20	5	88	10	12	60	5	55	8	40	14		3	10	131	75							3	70
Sv. Janeza Krst. št. 112, Kitzville, Minn.	16	1	5		20	1	100		15	60	5	50	10	40	10		22	65	164	15								
Posamezni člani:																												
John Balog Glenville, Conn.	1				1		6			90		30		60					7	80								
Anton Korenčan, Gormanda, W. Va.	1				1		4	20		90		30		60					6									
Vkupno	5711	2040	531		5833	2114	36131	32	5142	80	2341	50	3442	16	1062	00	186	10	48305	88	28000		5000	00	8265	25	125	35

John A. Germ
predsednik

Geo L. Brozich
I. tajnik

John Gouže
blagajnik

PLAČANE POŠKODNINE IN BOLEZNI

Od dne 1. julija do dne 31. decembra 1912.

Ime prejemnika	Član dr. št.	Mesto in država	Svota
Anton Grum	1	Ely, Minn.	$200.00
Joseph Loushin	1	Ely, Minn.	40.00
Frank Rotar	1	Ely, Minn.	$200.00
Martin Bratanich	5	Soudan, Minn.	40.00
Frank Kastelic	6	So. Lorain, O.	60.00
John Sekula	9	Calumet, Mich.	240.00
John Markich	9	Calumet, Mich.	82.00
John Zunich	9	Calumet, Mich.	140.00
Paul Kondich	9	Calumet, Mich.	100.00
Jacob Kocjan	9	Calumet, Mich.	200.00
J. B. Butala	9	Calumet, Mich.	30.00
Ferdinand Volka	12	Pittsburg, Pa.	32.35
Louis Zibert	13	Baggaley, Pa.	56.00
Joseph Merhar	15	Pueblo, Colo.	102.70
Felix Volcka	16	Johnstown, Pa.	20.00
Frank Podboj	16	Johnstaown, Pa.	200.00
Anton Mrak	18	Rock Springs, Wyo.	100.00
Anton Kozal	18	Rock Springs, Wyo.	131.40
Frank Hafner	18	Rock Springs, Wyo.	200.00
Marko Andolšek	23	San Francisco, Cal.	80.00
Jernej Perme	25	Eveleth, Minn.	480.00
George Kalan	28	Sublet, Wyoming.	20.00
John Dolinar	29	Imperial Pa.	45.00
Frank Pintar	29	Imperial, Pa.	30.00
Victor Stibilj	31	Braddock, Pa.	200.00
Mihael Dermovšek	32	Black Diamond, Wash.	92.00
Luka Kranar	32	Black Diamond, Wash.	120.00
Frank Tekstra	37	Cleveland, Ohio.	23.35
Rudolph Primozich	27	Cleveland, Ohio.	120.00
Joseph Meden	37	Cleveland, Ohio.	45.00
John Zelko	37	Cleveland, Ohio.	60.00
Mike Brozich	39	Roslyn, Wash.	140.00
Frank Subert	39	Roslyn, Wash.	200.00
Paul Zupancich	40	Claridge, Pa.	120.00
Ignatz Zabukovec	42	Pueblo, Colo.	20.00
Joseph Planko	47	Aspen, Colo.	60.00
Anton Barlin	47	Aspen, Colo.	20.00
George Pavelich	51	Murray, Utah	51.40
Ignatz Koščak	52	Mineral, Kans.	300.00
Fred. Lipovsek	52	Mineral, Kans.	20.00
Frank Obreza	53	Little Falls, N. Y.	200.00
Frank Sterzinar	53	Little Falls, N. Y.	73.40
Andrej Petrich	54	Hibbing, Minn.	80.00
John Komatz	55	Uniontown, Pa.	200.00
Jacob Oblak	57	Export, Pa.	50.00
Andrew Pershe	58	Bear Creek, Montana	120.00
Frank Pirc	58	Bear Creek, Montana	400.00
Frank Perhaj	60	Chisholm, Minn.	200.00
Mirko Tepeš	70	Chicago, Ill.	120.00
Alois Novak	71	Collinwood, O.	200.00
Frank Greman	77	Goff, Pa.	200.00
John Borstnar	79	Heilwood, Pa.	200.00
Mike Slevec	84	Trinidad, Colo.	450.00
Jacob Konda	84	Trinidad, Colo.	400.00
Anton Sedmak	84	Trinidad, Colo.	400.00
Ignac Kralj	85	Aurora, Minn.	200.00
John Zupancich	88	Roundup, Mint.	28.00
Frank Rotar	89	Gowanda, N. Y.	30.00
Martin Zofuta	95	Franklin, Kans.	400.00
Louis Gregorich	101	Walsenburg, Colo.	72.75
John Francel	106	Davis, W. Va.	200.00
			$8,265.25

PLAČANA SMRTNINA ČLANOV IN ČLANIC.

Od dne 1. julija do 31. decembra 1912.

Ime umrlega	Član dr. štev.	Mesto in država	Svota
Mane Flatiša	9	Calumet, Mich.	$1000.00
Joseph Sauer	9	Calumet, Mich.	$1000.00
Marija Kirn	12	Pittsburgh, Penna.	500.00
Ferdinand Volka	12	Pittesburgh, Penna.	1000.00
Melena Tomaž	15	Pue blo, Colo.	500.00
Marijana Jeruia	18	Rock Springs, Wyo.	500.00
Matija Kos	18	Rocks Springs, Wyo.	1000.00
Martin Kodelja	19	South Lorain, Ohio.	1000.00
Marta Nikšič	22	So. Chicago, Ill.	500.00
Frank Medosh	22	So. Chicago, Ill.	1000.00
Matevž Žnidaršič	22	So. Chicago, Ill.	1000.00
Marko Badovinac	22	So. Chicago, Ill.	1000.00
John Pobek	23	San Francisco, Cal.	1000.00
George Težak	25	Eveleth, Minn.	1000.00
Frank Barbiša	26	Pittsburgh, Pa.	1000.00
Anton Bizjak	29	Imperial, Pa.	1000.00
Marija Butala	30	Chisholm, Minn.	500.00
Anton Gorše	30	Chisholm, Minn.	1000.00
Frank Filipič	31	Braddock, Pa.	1000.00
Anton Brencich	36	Conemaugh, Pa.	1000.00
Marija Gregorich	37	Cleveland, Ohio.	500.00
Katarina Muzich	37	Cleveland, Ohio.	500.00
John Zorman	37	Cleveladn. Ohio.	1000.00
Tomo Pleše	39	Roslyn, Wash.	1000.00
Joseph Hafner	41	East Palestine	500.00
Ana Jakše	42	Pueblo, Colo.	500.00
Lucija Kramar	44	Barbeton, Ohio.	500.00
Ivana Kočevar	47	Aspen, Colorado,	500.00
Anton BBerlen	47	Aspen, Colo.	1000.00
JoJseph Vorka	49	Kansas City, Kans.	1000.00
Matija Cvetkovich	49	Kansas City, Kans.	1000.00
George Pavelich	51	Murray, Utah	1000.00
Frank Sterzinar	53	Little Falls, N. Y.	1000.00
Anton Zitka	53	Little Falls, N. Y.	1000.00
Mihael Rupara	55	Uniontown, Pa.	1000.00
Martin Stepanic	55	Uniontown, Pa.	1000.00
John Stucin	69	Thomas, W. Va.	1000.00
Frank Rotar	89	Gowanuda, N. Y.	1000.00
JJohn Popečar	104	Chicago, Ill.	500.00
		Vkupno izplačano	$32.000.00

John A. Germ, predsednik.

Geo. L. Brozich tajnik.

John Gouze, blagajnik.

Sodnijska žaloigra v srednjem veku.

—o—

Za "Glas Naroda" priredil G. P.

—o—

Sredi petnajstega stoletja je slovel v mestu Freiberg na Saškem in okolici neki človek z imenom Semmler, ki je bil znan radi svojih izvanredno spretnih konjskih tatvin. Dolgo časa se je spretno izogibal vsem zasledovanjem, dokler ni mesto Freiberg samo razpisalo veliko nagrado na njegovo glavo. Konečno so ga pa vendar prijeli ter izročili sodišču. Med preiskavo je podal presenetljivo izjavo, da je neki trgovec iz Freiberga, z imenom Caviller njegov sokrivec pri konjskih tatvinah. Ta izjava je tembolj presenetila vse, ker je bil obdolženi Caviller človek dobrega slovesa in tudi zelo bogat. Kljub temu so ga prijeli ter z verigami obteženega odvedli v temno ječo, kjer je bival več tednov predno je bil prvič zaslišan. Ker se je zavedal svoje nedolžnosti, je seveda zanikal vsako udeležbo pri imenovanih tatvinah.

Ta njegova izjava ga pa seveda ni oprostila. Vendar ga niso pričeli takoj mučiti, temveč odvedli so ga nazaj v ječo, ker so bili mnenja, da bo v temni, vlažni ječi, ob kruhu in vodi, brez zraka in svetlobe, konečno vendar priznal svojo sokrivdo. Pol leta je bival Caviller v tej mokri luknji in ta je mislil, da so popolnoma pozabili nanj, kar so ga nekega dne zopet odvedli pred sodnika, ki ga je vprašal, ali se ni že spokoril in ako še nadalje taji sokrivdo.

"Gospod sodnik", je odvrnil Caviller s trdnim glasom, "še vedno tajim, da sem se udeležil Semmlerjevih tatvin; ako bi drugače izpovedal, bi bil lažnik".

"Bomo že videli", je rekel sodnik ter pokazal na vrata, vodeča v mučilnico, kamor so nato nesrečneža odvedli pazniki. Kmalu je stal pred krvnikom. Sodnik je pokazal mučilna orodja ter rekel: "Le dobro si oglejte te raziskovalce resnice predno okusite njihovo moč. Priznajte sokrivdo, kot je storil Semmler. Vaše priznanje bi napotilo slavni magistrat mesta Freiberg, da bi Vam podarilo življenje".

Ker je pa Caviller še vedno zatrjeval, da je nedolžen, ga je peljal krvnikov pomagač od orodja do orodja ter mu pojaasnjeval uporabo posameznih. Nato so ga prisilili, da je položil palce svojih rok pod stiskalnico, katero je krvnik hitro zavrtel in sicer tako močno, da je izpod palcev brizgnila kri. Caviller je strašno zavpil, a še vedno zatrjeval svojo nedolžnost. Nato so ga spustili ter vrgli na neke vrste postelj, kjer je stroj zgrabil obe nogi ter jih tako raztegnil, da sta pokali. Caviller je zopet strašno zakrtčal in obljubil, da hoče sedaj priznati svojo krivdo. Odvezali so ga ter prenesli v sodno dvorano, kajti revež ni mogel več hoditi. Tu je priznal, da je bil sokriv vsega, kar je bil Semmler izpovedal o njem. Da se ozdravi, so ga odvedli v bolnico, iz katere je bil po nekaj tednih ozdravljen odpuščen. Iz bolnice je romal zopet v ječo, kjer je moral živeti kot prej, ob kruhu in vodi.

Konečno je zahteval novo zaslišanje ter konfrontacijo z Semmlerjem. Oboje so mu dovolili in Caviller je zopet zatrjeval, da je nedolžen. Semmler mu je pa drzno rekel v obraz, da je njegov sokrivec. Preiskovali sodnik je ukazal, naj se Caviller-ja vnovič muči. A že spomin na prestane bolečine je zadostoval, da je Caviller vnovič priznal svojo krivdo, ker je bil pripravljen, da trpi rajše smrt kot pa zopetno mučenje. Vsled tega zopetnega priznanja je bil Caviller obsojen na smrt na vislicah. Smrtno kazen naj bi pretrpel skupno s Semmlerjem.

Izvršitev obsodbe je bila določena na dan 6. avgusta leta 1464. Semmlerja in Cavillerja so oblekli v običajna oblačila na smrt obsojenih ter ju odvedli z vozom na morišče. Po takratnem običaju je zbrana množica molila in pela. Tudi nabirali so za maše zadušnice, ki naj bi se brale v prilog nesrečnih obsojencev. V vedenju obeh na smrt obsojenih je opazil narod, ki se je gnetel krog voza, veliko razliko. Dočim je bil Semmler ves potrt, se je vedel Caviller tako, kot da gre na kako veselico. Njegovi prijatelji in sorodniki, ki so se bili pomešali med narod, so govorili o njegovi nedolžnosti in kmalu je bilo slišati iz množice klice, naj se Cavillerja oprosti.

Ko je žalostni sprevod konečno dospel do žalostnega cilja, so krvnikovi pomagači sprejeli obsojence, da jih povedejo po lestvici na morišče. Izvanredna tišina je kazala ,da je bilo sočutje naroda splošno. Videti je bilo zadnje priprave s Semmlerjem, kojega ustnice so se gibale v zadnji molitvi.

V tem trenutku je zaklical Caviller svojemu obrekovalcu: "Semmler, varuj se večnega ognja in prekliči, kar si lažnjivega izpovedal o meni! Priznaj pred Bogom in ljudmi svojo veliko krivdo, radi koje moram nedolžen umreti!"

Ta nagovor je presunil Semmlerja in vprašal je duhovnika, ki je stal poleg njega, ali je res, da pride človek radi napačne izpovedbe v večni ogenj. Duhovnik ki je že preje prišel do prepričanja da je ta izpovedba Semmlerja povsem napačna, mu je sedaj jel prigovarjati in konečno je Semmler izjavil, da ni imel Caviller z njim sploh nič opravka. Kot sokrivca ga je baje očrnil le zato, ker ga je bil smatral za onega, ki je bil izdal njegovo skrivališče.

Ta nenavadni dogodek je napotil navzoče sodnike, da so začasno odložili izvršitev smrtne obsodbe. Obnovljena obravnava je pokazala resničnost Semmlerjevih novih izpovedb. Razsodbo so razveljavili in Caviller je bil oproščen, dočim je Semmler pretrpel smrt na vešalih.

Ubogi Caviller pa ni dolgo užival dobljeno prostost. Prestane muke in smrtni strah sta zlomila njegovo življensko silo. Pričel je bolehati in kmalu nato je umrl.

Za smeh in kratek čas.

Smola.

Pristopač sloni na mostu in ogleduje zadnji groš, ki ga še ima, ter premišljuje, kaj bi ž njim naredil, kar mu smukne z dlani v vodo. Gleda za njim in vzdihne: "Utopil bi te bil — tako ali tako, — ampak ne v vodi!"

Previdna.

Gospa: — To Vam pa koj povem, Nežka, če imate ljubimca — v kuhinji ga ne maram videti.

Služkinja: — Nič se ne bojte, milostiva; moji ljubimci hodijo k meni samo kadar gospe ni doma.

SAMO POLOVICO!

— Nekaj ceneje bo, ker imam že polovico očal!

Še le tedaj.

— Ali razumete francoščino?

— Da, ali kadar jo govorim sam.

Pijanec.

Žena: — Ne vem kako se moreš tako napiti!

Mož: — Jaz tudi ne!

"Nobel".

Pestunja: — Moj novi častilec je posojilnični uradnik.

Kuharica: — Tega ti že verjamem; posojilnični uradniki so nobel gospodje.

Pestunja: — Moj je tudi nobel; koj prvi večer sem mu morala posoditi dvajset kron.

Služkinje.

— Toraj mi ne daš poljuba?

— Najprej plačajte!

Dovolj.

Mati: — Ti nesrečna, zavržena ženska — kdo je tisti, ki te je zapeljal, kako se piše:

Hči: — Ne — ne — vem — sem videla samo njegov — monogram.

Nemogoče.

Laka Joško je napravil na gospoda grofa pismeno prošnjo, naj mu dovoli nositi brke.

Gospod grof je zapisal na prošnjo: "Dovoljujem brke nositi, a samo izven službe."

Pripraven odgovor.

Gospod slugi: — Vi imate ravnotako rudeč nos, kot jaz.

— Da, toda moj je bil malo cenejši!

Še to!

Žena: — Glej, ljubi mož, ti si pri tolikih društvih — ali bi ne mogla tudi jaz nekaterim pristopiti?

Mož: — Čemu pa to?

Žena: — Da bi bila sem in tam kak večer v tvoji družbi.

Naši otroci.

— Kako ste pridni, otroci, ali ste že olupili jabolka za kosilo?

— Da mama!

— In kje so olupki?

— Snedli smo jih z jabolkami.

PRIMERA.

— Vi ste začudeni gospod baron?

— Da, ker je solnce začelo na stopnicah vzhajati!

V gostilni.

— Zakaj ne jeste pečenke?

— Dragi krčmar, ker ima mnogo kosti.

— Ste pa videli kdaj vola brez kosti?

— Ne, ali tudi — brez mesa ne.

Dvomljivo.

— Ali poznate mojo ženo?

— Dragi, ne še, ali bil bi v resnici zadovoljen...

— Kako pa ti veš, da bi bil zadovoljen?

Primera.

— Kaka je bila ženitovanjska pojedina pri mesarju?

— Imenitna! Prešič, ki smo ga pojedli, bi lahko plaval v šampanjcu, ki smo ga izpili.

Čudno.

— Tu imaš fotografijo moje žene.

— Je najbrže hipna fotografija, kaj ne?

— Zakaj?

— Ker drži zaprta usta.

Pravilno.

— Ta hiša se je sezidala s solzami, ihtenjem in človeškimi vzdihi.

— Kako to? Ali jo je dal zidati kak dolžnik?

— Ne, zobozdravnik!

Še več!

— Anton, spremljaj mojo tašča s kolodvora domov in dobiš krono.

— A če ne pride?

— Dobiš — dve!

NAPAČNO RAZUMELA.

— Kaj pa delate, za božjo voljo?

— Saj ste rekli, da moram pečenko zalivati!

Pozna ga!

— Ali greste na sprehod vedno tako sami?

— Bolje je biti sam, nego s slabim spremstvom. Moje jedino spremstvo so moje misli.

— Tedaj se morate strahovito dolgočasiti.

Moderno.

— Čudno. Včasih so bile ženske ponosne na pobeljeno platno, sedaj so pa na poslikano

V knjigarni

— Rada bi kupila kakega klasika?

— Kakega gospa?

— Rdeče vezanega.

Zdravnik.

— Kaj mislita gospodični, ali bom jaz prišel v nebesa.

— Težko, ker bo tam preveč Vaših bolnikov!"

Dvoumno.

Profesor: — Janez Koštrun — ali ste Vi svojo nalogo res sami spisali:

Dijak: — Da, gospod profesor, samo pri umoru Julija Cesarja mi je stric pomagal.

Tudi nekaj.

— Ali niste imeli še nikdar nobenega dvoboja?

— Ne, pač sem dobil nekdaj klofuto.

Sedaj pa!!

— Tvoj prijatelj bi ne mogel ubiti niti muhe.

— Nekdaj pač, ali sedaj je kupil avtomobil.

Agent.

— Samo deset steklenic konjaka, gospod? Po nosu sodeč bi jih potrebovali sto.

Mu zadostuje.

— Hočete li, da Vas predstavim svoji ženi?

— Ne, hvala, imam sam eno.

PRAKTIČNO.

— Kaj hočeš postati: zobozdravnik, ali zdravnik za oči?

— Zobozdravnik, ker ima človek 32 zob!

Nemogoče.

— Zakaj ne kupiš slike tega slavnega generala?

— Ker dobiva vsak dan novo dekoracijo.

Oh, te ženske!

— Pravijo, da je kastiljanski dijalekt jako ubog na izrazih.

— Kaj pa še! Najbogatejši je! Da bi ti le slišal — mojo ženo!

Razlaga.

— Papa, kaj se imenuje "žive slike?"

— One slike, kjer so osebe kakor mrtve.

JEZA.

— Iz enega poljuba se ne da ničesar sklepati, zakaj ste jezni?

— Ravno zaraditega!

Dober odgovor.

Vaški župnik pride k bolnemu in brezzobnemu starčku, da ga spove. Starček pa o tem neče nič slišati. Nazadnje mu pravi župnik:

"Če umrete neprevideni, pridete v pekel".

Bolnik pa mu se prijazno nasmeje in odgovori:

"Jaz sploh ne morem priti v pekel, ker tam je jok in stok in škripanje z zobmi, jaz pa nimam zob in morem ž njimi škripati".

Opekel se je.

— Zaradi česa me ne marate gospodična?

— Zaradi Vas!"

Tudi vzrok.

Pri učiteljski izkušnji bi imela neka kandidatinja "pasti". Vodja se pa zanjo potegne, rekoč:

— "Gospodje, ali hočemo, da bo samo ta padla? Jaz nisem za to: kajti njene naloge niso ravno posebno slabe in drugič je pa tako čedne postave, da se bo gotovo kmalu omožila!"

Nepotrebno.

— Zjutraj so sosedovemu otroku cepili kozo, opoldan mu je pa stroj roko odtrgal.

— Škoda, ker je bilo cepljenje nepotrebno!

Vprašanje.

— Zakaj se pravi materin in ne očetov jezik?

— Ker govori mati vedno več, nego oče.

Veliko jih je.

— Kdo je bil oni gospod, ki je sedel pri mizi?

— Zakaj vprašuješ, otrok?

— Mislil sem, da je moj oče!

VAGABUND.

— Včeraj sem te prepodil iz hleva, sedaj si pa v tej cevi. Kaj je to?

— Gospod policaj, preselil sem se!

Jugoslovanska Katol. Jednota

Inkorporirana dne 24. januarja 1901 v državi Minnesota.

Sedež v ELY, MINNESOTA.

URADNIKI:

Predsednik: IVAN GERM, 507 Cherry Way or Box 57 Braddock, Pa.
Podpredsednik: IVAN PRIMOŽIC, Eveleth, Minn. Box 641.
Glavni tajnik: GEO. L. BROZICH, Ely, Minn., Box 424.
Pomožni tajnik: MIHAEL MRAVINEC, Omaha, Neb., 1334 So. 13 th St.
Blagajnik: IVAN GOUŽE, Ely, Minn., Box 105.
Zaupnik: Aloja Virant, Lorain, Ohio, 1700 E. 28th St.

VRHOVNI ZDRAVNIK:

Dr. MARTIN J. IVEC, Joliet, Ill., 900 No. Chicago St.

NADZORNIKI:

ALOIS KOSTELIC, Salida, Colo., Box 583
MIHAEL KLOBUCHAR, Calumet, Mich., 115 — 7th St.
PETER ŠPEHAR, Kansas City, Kans., 422 No. 4th St.

POROTNIKI:

IVAN KERŽIŠNIK, Burdine, Pa., Box 138.
FRANK GOUŽE, Chisholm, Minn., Box 715.
MARTIN KOCHEVAR Pueblo, Colo., 1219 Eiler Ave.

Vsi dopisi naj se pošiljajo na glavnega tajnika, vse denarne pošiljatve pa na glavnega blagajnika Jednote.

Jednotino glasilo: "GLAS NARODA".

PROŠ NJA!

Novo društvo "Ilirija" v Ruston Wash., želi pristopiti k J. S. Katol. Jednoti.

Anton Ivančič	1888 —	15983 —	$1000 —	2
Romano Sepič	1886 —	15984 —	$1000 —	3
John Ivančič	1889 —	15985 —	$1000 —	2
Mary Kenda	1885 —	15986 —	$1000 —	3
Paul Kenda	1882 —	15987 —	$1000 —	4
Anton Gustinčič	1885 —	15988 —	$-000 —	3
Josip Frol	1882 —	15989 —	$1000 —	4
Andrew Kresovič	1888 —	15990 —	$1000 —	2
Joseph Dekleva	1893 —	15991 —	$1000 —	1
Jos. Ivančič	1893 —	15992 —	$1000 —	1
Fr. Valenčič	1890 —	15993 —	$1000 —	2
Resa Ivančič	1876 —	15994 —	$1000 —	5
Fr. Ivančič	1891 —	15995 —	$1000 —	2
Jacob Tomašič	1882 —	15996 —	$1000 —	4
Joseph Ivančič	1875 —	15997 —	$1000 —	5
John Frol	1887 —	15998 —	$1000 —	3
John Bratovič	1871 —	15999 —	$1000 —	6
Milka Kresovič	1892 —	16000 —	$1000 —	2
Milka Sepič	1890 —	16001 —	$1000 —	2
Vinko Lucich	1891 —	16002 —	$1000 —	2
Anton Frol	1885 —	16003 —	$1000 —	3
Anton Kresovič	1883 —	16004 —	$1000 —	3
Anton Sirosich	1885 —	16005 —	$1000 —	3
Joseph Kresovič	1886 —	16006 —	$1000 —	3

NOVICE IZ STARE DOMOVINE.

KRANJSKO.

† **Cesarski svetnik Ivan Murnik.** Dne 18. jan. je po dolgi mučni bolezni v Ljubljani umrl ces. svetnik Ivan Murnik, tajnik trg. in obrtne zbornice za Kranjsko v p., vitez železne krone III. reda, vitez Fran Josipovega reda itd. Pokojnik je bil dalj časa tudi deželni odbornik in je kot politični bojevnik stal vedno v prvih vrstah narodne napredne stranke. Deloval je v vseh narodnih drustvih z nenavadno energijo in agilnostjo. Posebno velik prijatelj je bil revežev in sirot. In še ko je bil bolan, ni zapustil teh. Še pred zadnjimi božičnimi prazniki je agilno stal na čelu odbora, ki je skrbel za obleko revnih otrok. Z eno besedo, bil je pravi oče sirot in siromakov. Blagega pokojnika bo slovenski narod ohranil vedno v trajnem spominu.

Surovi sin. Tesarski pomočnik Jakob Prek z Dobrove živi s svojo materjo Magdaleno, ki ima pri njem užitek, že dve leti v sovraštvu zaradi hrane in stanovanja. Pa tudi s svojo sinaho sta si nasprotni, ker baje ta svojega moža vedno proti njej šČuva. Kadar pride sin pijan domu, mora mati vedno iz hiše pred njim bežati. Dne 8. nov. m. l. okoli 11. ure ponoči je prišel sin zopet nekaj vinjen domov, in ker mu ni mati na vprašanje, zakaj se je zjutraj z njegovo ženo kregala, dala odgovora, jo je zagrabil z eno roko za obraz, z drugo za vrat, jo potegnil s postelje ter jo vrgel na sredo sobe, tako da je mati zadobila več lahkih poškodb. Sin, ki dejanja ne taji, je bil na 14 dni ječe obsojen.

Bogoskrunstvo. V ljubljanski prisilni delavnici na poboljševalnem oddelku se je nahajal med drugimi tudi 15 let stari Henrik Fürstelberger, krojaški vajenec iz Linca na Gor. Avstrijskem doma. Ker je fant delomržen in skrajno sprijen, oddalo ga je sodišče v poboljševalnico. Dne 4. dec. so imeli v domači kapeli prisiljenci tega oddelka skupno sv. obhajilo. Ko mu je mašnik položil sv. Rešnje Telo na jezik, jo je čez nekaj časa pljunil na hlače prisiljenca Josipa Bergerja. Obdolženec priznava, da je bil v popolni zavesti storjenega bogokletnega dejanja. Tudi je Fürstelberger nekaterim svojim tovarišem kruh delil pred sv. obhajilom, katerega so ti jedli. Obdolženec, ki vse priznava, je bil na pol leta težke ječe obsojen.

Smrtonosna stava in njene posledice. Dne 18. nov. m. l. je v neki gostilni blizu Bleda stavil že nekoliko opiti fant Anton M. z izvoščekom Jurijem K. za 5 K, da izpije zaporedoma 10 šestnajstink žganja. Natakarica je torej nalila in po mizi razvrstila 10 polfrakeljev doma zmešanega polšpiritovca. fant se jih je pogumno lotil in jih vase zvračal brez odmora drugega za drugim vseh deset, dobil je stavo — in bil je v treh dneh mrtev: ubil ga je alkohol. — Te dni sta pa imela izvošček in natakarica glavno razpravo pri deželni sodniji ljubljanski, državno pravdništvo ju je tožilo, da sta sokriva smrti Antona M., prvi zaradi stave, druga, ker je prinesla smrtonosno količino špiritovca. Obsodili so oba, izvoščeka na 6 tednov in natakarico na 3 tedne hudega in poostrenega zapora. Javni tožitelj je bil v svojem govoru poudarjal, da bo državno pravdništvo take in enake na Slovenskem žal močno razširjene stave z vso odločnostjo preganjalo.

PRIMORSKO.

V Krminu je izvoljen za župana zopet baron Locatelli.

Iz Podbrda. Občinski sluga M. Kaltnekar je dobil častno kolajno za svoje 40letno zvesto službovanje.

Radi tatvine v vili Nordisovi v Solkanu so bili še aretirani krčmar Ivan Gombač iz Trsta, Peter Ličen iz Krmina in Karol Delpin iz Podgore.

Z višine 4 metrov je padel delavec Tomaž Tažin pri delu za most v Zagraju. Ima težke zunanje in notranje poškodbe. Prenesli so ga v goriško bolnišnico.

Iz nabiralnika cerkve Srca Jezusovega v Gorici, katero gradijo, je bil ukraden ves denar. Tatove iščejo. Tatovi so bili posetili tudi pisarno delovodje, pa niso dobili niti vinarja.

Izpred sodnije. 18letni Al. Infanti iz Brume pa italijanski podanik se ni odkril in je hotel s kolesom skozi procesijo na dan Vseh Svetih v Brumi. Obsojen je bil za to v Gorici na 3 dni zapora.

Tatiči. Policija v Gorici je prijela 4 mlade fantiče, ki kradejo okoli, kjer kaj dobijo. Ti so: Al. Kaver, H. Šole, R. Mareš in Angelj (!) Portner, vsi iz Gorice — sami fantički v starosti 12—15 let. Žalostno!

V Gradišču ob Soči je znorel 39letni Jakob Gorjan, sodar, doma iz Opatjegasela. Hoteli so ga peljati v deželno umobolnico, ali revež jim je skočil skozi okno in se nevarno poškodoval. Ko so ga potem peljali v Gorico, je na poti umrl.

Samomorilka pri 16. letih. V Trstu je pila strup 16letna Ivana Požar. Redar jo je našel 12. jan. zvečer ob pol 11. uri na ulici, ko se je zvijala in zdihovala. Prenesli so jo v bolnišnico, kjer je kmalu nato umrla. Vzrok: nesrečna ljubezen.

Smrtna kosa. Umrl je v goriški vojaški bolnišnici ter bil s pripadajočimi mu vojaškimi častmi pokopan Anton Papp. c. kr. zdravniški asistent I. razreda v pok. Pokojnik, ki je doživel visoko starost, je bil v Gorici znana oseba, saj je bival tam od leta 1866. Doma je bil z Ogrskega. Zapušča vdovo in hčer.

Velike tatvine v prosti luki v Trstu se dogajajo od novega leta dalje dan na dan, ne da bi bilo mogoče doslej še priti na sled tatovom, ki so napravili škode že za 10.000 K. Sumi se, da tatovi prihajajo s čolni, se vtihotapijo v prosto luko in izvrše tatvine. — Zmanjkalo je iz proste luke tudi precej dragocenih predmetov, kakor biserov, preprog, sladkorja, kož itd.

Lenassi in Luzzatto oproščena. V Trstu je bila 16. jan. pop. razglašena razsodba glede Lenassija in dr. Luzzatta radi poloma Banke popolare v Gorici. Obtoženca sta oproščena. V razlogih navaja sodni dvor, da večino pisem, ki so tudi povzročila polom, so podpisali drugi upravni svetniki in ne Lenassi in Luzzatto. Sodni dvor smatra za neresnične izpovedi Colleja in Pianija, naslanja se pa na pričo Nodus.

Na Dobrovem je umrl 9. jan. v starosti 89 let Radeckyjev veteran Anton Markočič. Kot vojak 9. lovskega bataljona se je udeležil vojne v Italiji pod maršalom Radeckyjem. V bitki pri Novari dne 23. marca 1849 bil je od puškine krogle ranjen v nogo. Prejemal je malo pokojnino. Pokojnik je bil do zadnjega popolnoma vedrega uma. Pogreba se je udeležilo mnogo občinstva z županom in starešinstvom.

Goričan aretiran v laškem Vidmu radi špijonaže? Iz Vidma poročajo, da so aretirali tam nekega G. M., Goričana, slovenske narodnosti, ki si je baje hotel prilastiti vojaške dokumente v prid Avstriji. Baje je ta Goričan povabil pred časom nekega človeka iz Vidma v Gorico ter da se mu je tam obljubila velika svota, če poskrbi načrte utrdb ob vzhodni meji. Onj Videmčan je rekel Goričanu, naj pride v Videm, ta je prišel in bil aretiran.

ŠTAJERSKO.

Obesil se je pri Sv. Lovrencu na Dr. polju kočar in železniški delavec Josip Predikaka. Bil je zelo udan pijači, v slabih gmotnih razmerah in slednjič kot železniški delavec odpuščen. Vse to ga je gnalo v smrt. Zapušča ženo in šest malih otrok.

Iz Celja. Neki trgovski pomočnik Roman K. je napravil precej dolgov in jo je hotel popihati, ne da bi te dolgove plačal. Njegovo namero je pa zvedela policija in so ga prijeli na Zidanem mostu, ravno ko se je spravljal na vlak proti Zagrebu. Prepeljali so ga v Celje in zaprli.

Iz Ljubnega poročajo, da si je vzel vpokojeni železničar Pretnar na strašen način življenje. Ustrelil se je v senca s takozvanim vodenim nabojem; zgornji del lobanje mu je odtrgalo in odneslo z deli možganov in z levim očesom skozi okno na dvorišče. Najbrže se mu je zmešalo.

Ponesrečeni slovenski časnikar in organizator. Ponesrečil se je slovenski časnikar in odličen organizator Franjo Žebot v Mariboru. Dne 11. jan. je padel tako nesrečno, da si je nalomil rebro na levi strani. Par dni ni bilo nič hudega, a 14. jan. je moral naenkrat v postelj, katero bo moral gotovo več časa čuvati, ker je poškodba precejšnja.

Prijatelj po neprevidnosti obstrelil prijatelja. Dne 11. jan. se je igral v Tlaku pri Rogatcu posestnikov sin Fran Gorjup s samokresom, ki je bil nabit, česar pa Gorjup ni vedel in je v šali nameril samokres proti svojemu 17letnemu prijatelju Josipu Rovšeku, posestnikovemu sinu. Samokres se je izprožil in Rovšek se zgrudil na tla, ker ga je krogla smrtno nevarno ranila.

Strašno dejanje zblaznele matere. V Gradcu sta se ondotnega plesa drž. uslužbencev 11. jan. udeležila paznik v karlovski jetnišnici Lindič in njegova žena. Žena je moža ves čas mučila z ljubosumnostjo. 14. jan. opoldne sta se zopet skregala. Ob 2. uri popoldne je šel mož v spalnico, žena je pa nakrat vzela svojega 4letnega sinčka Frana in 2 leti staro hčerko Mici, poljubila v kuhinji stoječo hči Julijo ter šla na hodnik in skočila z obema otrokoma iz drugega nadstropja na dvorišče. Mati in sinček sta bila takoj mrtva, hčerka je pa obležala nevarno ranjena, nezavestna. 12 let stari sinček Janez je bil pa medtem, ko je doma mati izvršila strašen umor in samomor, na drsališču. Baje je nesrečna žena svoje dejanje izvršila v blaznosti. Svojega moža je vedno brez povoda mučila z ljubosumnostjo.

KOROŠKO.

Poskušen samomor vojaka. V Celovcu se je ustrelil na straži topničar 9. topničarskega polka Ivan Schleussner, doma z Dunaja. Ustrelil se je v brado in krogla mu je razbila čeljusti in nos. Nato je hotel skočiti vojak v Glino. Toda došli tovariši so ga prijeli in odnesli v bolnišnico.

Dvojni samomor. Poročali smo, da so našli drvarji v Ložu pri Kotjem v snegu zamrznjeni trupli nekega neznanega možkega in neke ženske, ki sta izvršila bržkotne samomor. O tem poročajo dalje, da sta trupli že dolgo v snegu, ker so obraze in roke že razjedle živali. Oba sta se bržkone zastrupila. Pri njih so našli 25 K denarja, v nahrbtniku nekaj jedil in poniklano pripravo za kuhati. V žepu možkega pa nekaj dunajskih listov od avgusta m. l. Do sedaj še ne vedo, kdo sta samomorilca, sklepajo pa, da sta bržkotne z Dunaja.

Okrajna bolniška blagajna v Celovcu je zahtevala od podjetnika Josipa Husa, ko je ta odznanil svoje delavce, za čas do izkaza prijave delavcev pri Splošni bolniški podporni blagajni doplačilo 148 K zavarovalnine, češ, da je ta okrajna bolniška blagajna upravičena pobirati prispevke do tistega časa, dokler se ne izkaže, da so delavci prijavljeni pri drugi blagajni. Proti tej zahtevi se je Hus pritožil in dež. sodišče je njegovi pritožbi ugodilo, češ, da prenehajo pravice bolniške blagajne že z dnevom odznanitve, ne pa šele takrat, ko se izkaže pristop k drugi blagajni. To odločbo je potrdilo tudi notranje ministrstvo in konečno na pritožbo okrajne bolniške blagajne tudi upravni sodni dvor na Dunaju.

Prav rad bi seznal za svojega brata ANTONA KASTELC. Prosim cenjene rojake in rojakinje, če kedo ve, kje se nahaja, da mi javi, za kar mu bom zelo hvaležen. — Lovre Kastelc, Box 51, Buena Vista, Allegheny Co., Pa.
(25-1—3-2)

Kje je FRAN VILČNIK? Doma je iz videmske fare na Spod. Štajerskem. Ako kedo izmed rojakov ve za njegov naslov, naj ga mi naznani, ali naj se pa sam javi. — Max Zorko, 45 Main St., La Salle, Ill.
(30-1—3-2)

NAZNANILO

Vsem članom društva "Biser Gorá" v Richwood, W. Va., in okolici se naznanja, da bode radi nastalih razmer v nedeljo dne 9. febr. izvanredna seja, katere se mora vsak član udeležiti.

Obenem tudi opominjam vse člane, da poravnajo svoje prispevke do omenjene seje. Kdor tega ne stori, bode smatran kot izločen.

ODBOR.

Iščem svojega očeta MARTINA GRAMC iz Čednega, okraj Krško, ker nisem slišal od njega že 8 let in mi ni znano, kje se nahaja. Prosim cenjene rojake, ako je kateremu znano zanj, da mi naznani naslov, ali naj se pa sam javi. Jaz sem prišel v Ameriko pred dvema meseoma. — Joseph Grame, 1279 E. 55th St., Cleveland, Ohio.
(29-1 3x v 3 d)

NAZNANILO.

Cenjenim rojakom v Eveleth, Minn., in okolici naznanjamo, da je za tamošnji kraj naš zastopnik

LOUIS BAUDEK,

kateri je pooblaščen pobirati naročnino za list "Glas Naroda" in izdavati tozadevna potrdila. Rojakom ga toplo priporočamo.
Upravništvo Glasa Naroda.

ZA SAMO 1 DOLAR DOBIVATE "GLAS NARODA" SKOZI 4 MESECE VSAK DAN.

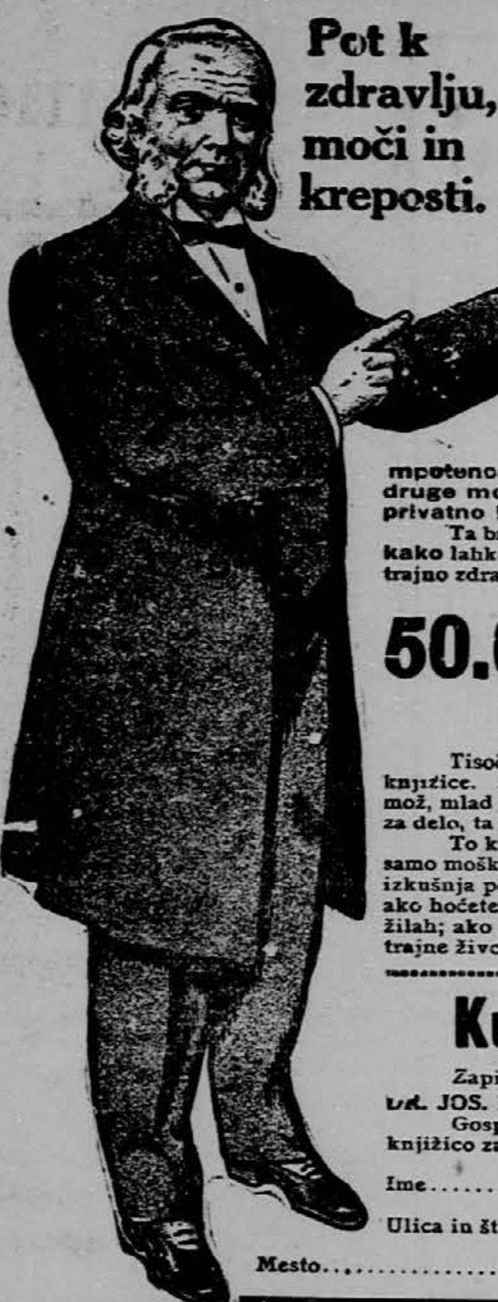

Pot k zdravlju, moči in kreposti.

ŽELODČNE BOLEZNI

Revmatizem

Jedvice, jetra in mehurne bolezni, zguba moške kreposti, nervoznost, gubitek življenskega soka, sifilis ali zastrupljena kri, nalezena ali podedovana, impotenca, tripor, nočni gubitek, atrofija, striktura, varicocele in vse druge moške spolne bolezni se zamorejo temeljito ozdraviti doma, privatno in z malimi stroški.

Ta brezplačna knjižica govori o teh boleznih. Pove vam zakaj trpite in kako lahko ozdravite. Ako ste se že naveličali, trošiti denar, ne da bi dosegli trajno zdravlje, pišite še danes po to dragoceno knjižico.

50.000 KNJIŽIC ZASTONJ

Vsaka Knjižica je Vredna $10 Bolnemu Človeku.

Tisoče mož je že zadobilo perfektno zdravlje, moč in krepost s pomočjo te knjižice. Zaloga znanosti je: vsebuje ravno tiste stvari, katere bi moral znati vsak mož, mlad ali star, oženjen ali samec, bogat ali reven. Ako ste bolni in nezmožni za delo, ta knjižica je za vas vredna stotine dolarjev.

To knjižico je spisal star zdravnik, kateri je leta in leta zdravil specijelno samo moške spolne bolezni. Zdravil je več kot 25.000 mož. Pomislite kaj tolika izkušnja pomeni. Ako ste nezadovoljni in ne morete delati ter uživati življenja; ako hočete hitro in korenito ozdraviti; ako hočete imeti bogato, čisto kri v svojih žilah; ako hočete biti močan in živahen mož; ako hočete močno telo, jasno misel in trajne živce, izpolnite še danes kupon spodaj in pošljite ga nam.

Kupon za Brezplačno Knjižico.

Zapišite vaše ime in naslov, izrežite in pošljite še danes. Pišite razločno.
Dr. JOS. LISTER & CO., Aus. 500, 22 Fifth Ave., Chicago, Ill.
Gospodje:—Jaz trpim vsled bolezni, zato prosim, pošljite mi vašo brezplačno knjižico za može, poštnine prosto.

Ime..

Ulica in štev. ali Box..

Mesto..Država..

IZJAVA.

Podpisani izjavljam, da to ni res, kar se je v neki družbi govorilo zoper John Hergula in Geo. Šešerka. Radi tega prosim odpuščanja.
New York City.
Anton Jecovič.

Kje se nahajata FRAN in MIHAEL CUCEK? Doma sta iz Nove Sužice pri Št. Petru na Krasu. Pri hiši se pravi po domače pri Tonetovih. Prosim cenjene rojake, če kedo ve za nju naslov, da mi ga javi, ali še boljše je, če se mi sama javita. — Joseph Kranje, 5632 Dresden Alley, Pittsburgh, Pa.
(30-1—3-2)

Glavnica 24 milijonov dolarjev. Vstanovljeno 60 let

EDEN NAJVEČJIH AMERIŠKIH DENARNIH ZAVODOV
POŠILJA DENAR V AVSTRIJO IN VSE DELE EVROPE
po NIZKIH CENAH
po NAJVARNEJŠEM NAČINU
in v NAJHITREJŠEM ČASU

Pišite po cenik in zalepke.

Wells Fargo & Company
51 Broadway
NEW YORK CITY

Nenavadna bolezen.

Mnogo ljudi je podvrženih napadanju nenavadnih bolezni, vzroka teh se ne more tolmačiti. Pride nenadoma brez vsih znakov in naredi dotičnika nesposobnega za delo, utrujenega in slabega. Taka bolezen prihaja navadno vsled kakega nereda prebave. Zamore nastati radi bolezni v želodcu, jetrah ali črevesih, slabi krvi ali slabih živcev. Take osebe večkrat poskušajo razne zdravila, kakor na primer pilule, decoti ali močne žganja, toda brez vsakega vspeha. To kar one potrebujejo je to znano zdravilo, ktero vpliva na vse prebavne organe,

IZČISTI CELO TELO IN
KREPI CELO TELO,
NAREDI BOGATO KRI,
UREDI PREBAVO.

To zdravilo, ktero morejo rabiti vsi člani družine in ktero vi morete rabiti v vsih slučajih, če s slabo počutite, je dobro poznano

TRINERJEVO

AMERIŠKO ELIXIR GRENKO VINO.

To naravno zdravilo, ktero je narejeno iz grenkih zelišč in rudečega vina, ima široko polje delavnosti, ker ima zdravilno moč v neerednostih prebavnih organov, kteri so temelj zdravja celega telesa. To zdravilo morate rabit pri

BOLEZNIH ŽELODCA IN ČREVES,
ZAPRTIJI IN NJE POSLEDICI,
VEČKRATNEM GLAVOBOLJU,
REUMATIČNIH NAPADIH,
NEURALGIJI IN NERVOZNOSTI,
MNOGIH ŽENSKIH BOLEZNIH,
KOLIKIH IN KRČIH,
VZDIGAVANJU IN KOVCANJU

in pri vseh takih boleznih, pri kterih je znak bolezni, izguba teka in slabost.

V LEKARNAH.

JOSEPH TRINER,

1333--1339 SO. ASHLAND AVE., CHICAGO, ILL.

Slov. Delavska Podporna Zveza

Vstanovljena dne 16. avgusta 1908.

Inkorporirana 22. aprila 1909 v državi Pennsylvania,

s sedežem v CONEMAUGH, Pa.

GLAVNI URADNIKI:

Predsednik: MIHAEL ROVANSEK, R. F. D. No. 1. Conemaugh.
Podpredsednik: JAKOB KOCJAN, Box 508, Conemaugh Pa.
Glavni tajnik: VILJEM SITTER, Lock Box 57, Conemaugh, Pa.
Pomožni tajnik: ALOJZIJ BAVDEK, Box 1. Dunlo Pa.
Glavni blagajnik: IVAN PAJK, L. Box 328, Conemaugh, Pa.
Pomožni blagajnik: IVAN BREZOVEC, Box 6. Conemaugh, Pa.

NADZORNIKI:

I. nadzornik: FRANK BARTOL, Box 274. Thomas, W. Va.
II. nadzornik: ANDREJ VIDRIH, P. O. Box 523, Conemaugh, Pa.
III. nadzorik: ANDREJ BOMBACH, 1651 E. 31st St., Lorain, Ohio.

POROTNIKI:

I. porotnik: JOSIP SVOBODA, 638 Maple Ave., Johnstown, Pa.
II. porotnik: ANTON PINTAR, Box 204, Moon Run, Pa.
III. porotnik: MIHAEL KRIVEC, Box 324, Primero, Colo.

VRHOVNI ZDRAVNIK:

Dr. A. M. BRALLIER, Grove St. Conemaugh, Pa.

—o—

Cenjena društva, oziroma njih uradniki, so uljudno prošeni, pošiljati denar naravnost na blagajnika in nikogar drugega, vse dopise pa na glavnega tajnika.

V slučajo, da opazijo društveni tajniki pri mesečnih poročilih, ali sploh kjersibodi v poročilih glavnega tajnika kake pomanjkljivosti, naj to nemudoma naznanijo na urad glavnega tajnika, da se v prihodnje popravi.

Društveno glasilo: "GLAS NARODA".

:-: Vladar sveta. :-:

ROMAN.

Spisal Aleksander Dumas. — Za "Glas Naroda" poslovenil J. Terček.

Posadili so ga na lesen stol in rabelj se mu je približal z vrvjo. Pot mu je stopil na čelo. Ali je res tako blizu njegov konec? Nepripravljen bode umrl!

Zadonela je ona trobenta, katero je Albert slišal pri vhodu v Masenjo, nastalo je grozno upitje, tak hrušč in ropot, da je mislil Albert, da se podira palača. Rablji so ga spustili za roke in zbežali. Albert je skočil pokoncu in pomislil na Judito.

Toda v tem hipu mu je bilo jasno, da se je prigodilo nekaj drugega. Brezštevilna množica vojakov je prikorakala k sultanu na dvorišče, orožje se je blesketalo in padalo je vse, kar se je stavilo na pot. Taisti sultan, ko je obsodil Alberta k smrti je stal sedaj z dvignjeno roko ob prestolu in kričal:

"Bagirmitsko ljudstvo, verniki! Jaz sem bil vedno dober vladar, nikdar Vas nisem zatiral —"

"Morilec! Tiran! Pes!" je zatulila množica, da so se tresle hiše, da je odmevalo do neba.

Takoj na to so se razkropili oni ljudje, ki so bili ob sultanu ostal je sam in se poskušal braniti. Pogledal je Muleja, Stal je s podkrižanimi rokami na strani in mu vrgel zadnji pogled poln maščevanja. Sultan je padel s puščicami, kopji in meči v svojem telesu. Minuto kasneje je videl Albert njegovo krvavo glavo na visokem drogu, ljudstvo je pa vriskalo od veselja.

Med tem klanjem je stal Francoz na smrtnem odru in ni vedel ali čuje, ali sanja. Ta prehod med obupom in svobodo je bil prenagel.

Skozi možgane mu je šinila misel: "Kaj če bi bila pa ta revolucija tudi zanj nevarna!" Množica se je uredila in pred njo je korakal Mulej z biseri posutim turbanom na blazini in pristopil k Albertu:

"Naj živi novi vladar bagirmitski! Naj živi vladar vernikov!"

Tako je zaklical s zmagovitim glasom in tisoči so ponovili klic. Mulej je pokleknil in za njim vsi tisoči zamorci. Potem je vstal, in še predno se je Albert zavedel, je že imel na glavi sultanov turban in v roki njegovo žezlo.

"Bagirmitsko ljudstvo, poglej pravega in novega sultana!" je iznova zaklical Mulej.

"Naj živi, naj živi!" je zagrmela množica.

Albert ni zamogel niti misliti, niti govoriti. Čutil je, da so ga posadili na stol, da so ga vzdignil in ga nesli proč. Okoli njega je donel klic brez konca: "Naj živi bagirmitski sultan!" Nesli so ga na trg. Povsod so stale gruče zamorcev, povsod ga je pozdravljal isti krik.

Šele v slavnostni dvorani so postavili prestol na tla. Mulej je odpel zraven stoječa vrata v prazno sobo. Naenkrat je pristopila k njemu Judita in ga objela solznimi očmi.

"Albert! Albert! Rešen si! Hvala bodi Bogu!"

Padla mu je na prsa. On jo je držal v svojem naročju. Ne to niso bile sanje, to je življenje., istina. Judita je ob njem.

"Ljubica, ali sanjam?" je vprašal nežno. "Kaj je to? Kaj se je zgodilo z menoj? Kaj pomeni vse to? Kaj je ljudstvo blazno, ali se je meni zmedla pamet?"

"Ti živiš, ti si zdrav?" je kriknila vsa srečna. "Ničesar drugega ne vem, kot da si moj, kot da si rešen. To je dovolj. Mislim, da so te imenovali za slutana".

Albert je stresel z glavo. Tudi Judita mu pravi to. Toda kako more biti to resnica? On vladar dežele, take dežele?.

"Gospod, tvoje ljudstvo ti želi izkazati čast!" je rekel Mulej za njim z žarečimi očmi.

"Prosim te za vse na svetu, Mulej, reci mi eno besedo, kaj je to?" je zaklical Albert. "Kaj hoče ljudstvo od mene? Jaz na noben način ne morem biti vladar!"

"Ti ne moreš? Zakaj ne? Za sedaj moraš biti! Pridi! Prvi v kraljevstvu se ti hočejo pokloniti!"

Prijel je Albertovo roko, združil jo je z Juditino in ga potenil za seboj.

V veliki dvorani je stala množica mož v svečani obleki. Ko ga je Mulej pripeljal k slavnostnemu prestolu, so se mu priklonili do tal.

Šli so sklonjeni mimo njega: najprej poglavarji vojakov, duhovniki in za temi drugi dostojanstveniki. Albertu se je še potem, ki je bil sam z Judito v svoji sobici, zdelo vse kot nekaka nadnaravna, čudežna prikazen.

—:—

Albert je spal dolgo, dolgo. Ko se je zbudil je stegnil roke rekoč:

"Sanjal sem!"

"Gotovo kaj lepega!" je spregovoril Mulej, ko je vstopil.

"Ti!" se je začudil Albert, "ti si Mulej? No, potem pa nisem sanjal.

Suženj se je nasmehnil in poljubil roko mladeniču.

"Ne, Mulej, nikar tega!" je vzkliknil Albert. "Spominjam se, čeravno kot v omotici, na vse, kaj se je zgodilo. Vem pa samo to, da sem bil blizu smrti in da si me ti rešil. Povej, kako je bilo to mogoče in nazadnje še tista čudna igra?"

"To ni igra, resnica je. Ti si bagirmitski vladar, že saj tako dolgo, dokler se kraljevstvo ne razdeli in ti ne dobiš najboljšega dela!"

"Toraj pojasni mi!" je rekel Albert presenečen".

"Prepričan sem, da ti je vse uganka. Že takrat sem ti rekel, da je sultan krvoločen tiran. Večina se ga je bala, nikdo ga ni ljubil. Razen par rabljev ni imel nobenega prijatelja, pa še to prijateljstvo si je kupil z denarjem. Dolgo sem prevdarjal, kako bi spravil koga drugega na prestol, imam namreč pri ljudstvu precejšen vpliv. Že kedaj bi bil sultan mrtev, če bi imeli vrednega naslednika.

"Prišel si ti, moj ljubi gospod, in Alah je hotel, da ravno ob pravem času. Od začetka seveda nisem mislil na to, ker te še nisem poznal. Največ sem premišljeval o oni prerokbi. Prvi del ti je znan, druzega ti hočem pa razložiti. Pisano je, da bodo sovražniki uropali sina in rešil ga bode hraber tujec. Ta tujec, ki ga pošilja Alah, bo zavladal nad Bagirmiti in osrečil deželo. Bliskovito se je raznesla ta novica po deželi in vsi so te imeli že za bodočega vladarja. Tvoje zasluge sem opisoval v najbujnejših barvah. Sultan se je tresel in te sklenil umoriti, takoj, ko mu pripeljaš sina nazaj".

"Ostalo lahko deloma presodiš sam. Glavar te je hotel takoj umoriti toda česar ni nikdo pričakoval je napravila moja beseda. Dobil sem ljudstvo na svojo stran".

"Hvala ti dragi prijatelj!" je rekel Albert, "toda vladar te dežele ne morem biti. Ne poznam niti jezika in kakor francoski poročnik se presneto malo razmem na vlado".

"Glede prve stvari ti bom jaz stal s svetom na strani, zaradi drugega pa bodi brez skrbi, ker so Franki v vseh ozirih na boljšem in daleko prekašajo naše ljudi".

Albert je bil v velikanski zadregi. Dolgo časa je premišljeval globoke zamorske besede. Civiliziran mož naj bo vladar neciviliziranega naroda!

"Toda še nekaj", je nadaljeval Mulej, "ne boš ostal v Masenji. Pomaknili se bomo proti vzhodu dežele, v najrodovitnejše pokrajine. Tam se ne boj ničesar. Uči ljudi frankovskih navad in videl boš, da ti bodo hvaležni".

Albert je prestal celo noč v nekaki omotici, misel za mislijo se mu je podila po glavi. Šele proti jutru se je pomiril. Šel je k Juditi in se zelo začudil, ko je videl njeno stanovanje urejeno skoraj po evropejskem načinu. Dobri Mulej je vse potrebno preskrbel.

Stopil je k nji in rekel:

"Judita, ti veš kaj se je zgodilo. Ljudstvo me je imenovalo kraljem. Toda jaz bodem kralj v puščavi in le edino tvoje srce bode bilo zame. Judita, ali hočeš živeti ob moji strani? Govori, ker od tebe je vse odvisno!"

"S glasom najčistejše ljubezni, največje odkritosrčnosti mu je odgovorila:

"Albert, ti si moj kjerkoli si, moja sreča, moja domovina, moje vse!"

"Toraj naj bode tako!" je rekel Albert in se vrnil v svojo sobo.

(Dalje prihodnjič.)

Iščem svojega brata FRANA ROBEKA. Doma je iz Žalovice št. 10 pri Novem mestu. Pred nedolgo je bival na Sterling St., La Salle, Ill., in sedaj ne vem, kje se nahaja. Prosim cenjene rojake če kdo ve za njegov naslov, da ga mi naznani, za kar bodem zelo hvaležna. — Terezija Ilješ, 357 Hill Street, Chicago, Ill. (31-1—3-2)

Radi važnih zadev želim izvedeti za sledeče osebe in njih naslove: FRAN TELIČ, JANEZ MEDEN, JANEZ SEMENIČ, ANTON KREČIČ, EDVARD HRIB in JOSIP GORC, kateri vsi so bili pred nekoliko časom v Collinwoodu, O. Prosim vse tu omenjene, da se mi nemudoma zglasijo, ali pa kdor ve za nje, naj mi iz prijaznosti naznanj njih naslove, za kar mu bodem zelo hvaležen. — Frank Lunka, 672 E. 152. St., Collinwood Sta., Cleveland, Ohio. (21-1—3-2)

NAZNANILO.

Vsem Slovencem in Hrvatom, kateri ljubijo dobro vino se priporoča, da se z naročili obrnejo vedno na posestnika vinogradov. On vas bode pošteno postregel z naravnim blagom.

Cena belemu staremu vinu je 45c. galon in novemu pa 40c. galon; staremu črnemu vinu 40c. galon in novemu črnemu po 35c. galon. Vse z posodo vred in manj kot 28 galon ne razpošiljam. Z naročilom pošljite polovico denarja naprej in drugo polovico plačate, kadar dobite vino. Vožne stroške naročnik sam plača. Prosim, naznanite natančni naslov kam naj vino pošljem.

Za obilo naročil se toplo priporočam posestnik vinograda

FRANK STEFANICH,
R. R. 7, bx 124, Fresno, Cal.

Društvene vesti za Greater New York in okolico.

—o—

SLOVENSKO SAMOSTOJNO BOLNIŠKO : : PODPORNO DRUŠTVO : :
za Greater New York in okolico v obsegu dvajsetih milj, s sedežem v New Yorku. Ustanovljeno 17. decembra 1911.

ODBOR:

Predsednik: Alojzij Škrabar, 424 E. 9th St., New York, N. Y.
Podpredsednik: Mihael Pirnat, 416 E. 9th St., New York, N. Y.
I. tajnik: Vinko Zevnik, N. E. Cor. Irving Ave. & Halsey St., Evergreen, L. I., N. Y.
II. tajnik: Leopold Štrukel, 811 Flushing Ave., Brooklyn, N. Y.
Blagajnik: Ivan Maček, 346 E. 9th St., New York, N. Y.
Nadzorniki:
Anton Pauli, 410 E. 5th St., New York, N. Y.
Ivan Pirnat, 267 E. 10th St. New York, N. Y.
Ivan Podboršek ml., 523 Savoye St., West Hoboken, N. J.

Društveno geslo: "V slogi je moč!"

Seje se vrše vsako četrto soboto v mesecu v Schuetzen - Hall, 12 Saint Marks Place (8. ulica) New York. N. Y.

PRIHODNJA MESEČNA SEJA se vrši v soboto 22. februarja 1913.

Rojaki in rojakinje, pristopite v naš krog, ker edini namen našega društva je: podpirati drug drugega in gojiti slovensko narodno zavest in bratoljubje.

VESELICE IN IZLETI 1913.

Slov. samostojno boln. podp. društvo za Greater New York in okolico priredi letošnji **PIC-NIC v nedeljo dne 8. junija** v Tivoli-**Park,** Glendale, L. Isl.

Društvo sv. Jožefa priredi svojo **dvanajstletno veselico v soboto, dne 12. aprila 1913 v Military Hall** v Brooklynu, N. Y.

Društvo "Orel" priredi svojo **LETNO VESELICO dne 12. aprila in letni PIC-NIC dne 20. julija 1913.**

Kje je moj sin JOSIP PRIJATELJ? Doma. je iz Sušja pri Ribnici na Dolenjskem. Pred par leti sva bila skupaj v Joliet, Ill., in od tam sem jaz odpotoval v stari kraj, kamor mi ni še nič pisal. Prosim cenjene rojake, če kedo ve, kje se nahaja, naj mi naznani. — Andrej Prijatelj, Sušje štev. 28, p. Ribnica, Kranjsko, Austria. (1-3—2)

POZOR SLOVENCI!

Kedor izmed rojakov ima dobiti kaj denarja iz starega kraja, naj nam piše po **našo poštno položnico,** ali pa naj nam naznani naslov, kam se ista v stari kraj odpošlje, potom katere se denar na pošti vplača, in mi mu ga tu takoj po prejemu izplačamo, ker to je edina pot, po kateri pridete najprej do denarja, kar se je že marsikdo lahko prepričal.

Frank Sakser,
82 Cortlandt St., New York City.

HARMONIKE

bodisi kakoršnekoli vrste izdelujem in popravljam po najnižjih cenah, a delo trpežno in zanesljivo. V popravo zanesljivo vsakdo pošlje, ker sem že nad 16 let tukaj v tem poslu in sedaj v svojem lastnem domu. V popravek vzamem kranjske kakor vse druge harmonike te računam po delu kakoršno kdo zahteva brez nadaljnih vprašanj.

JOHN WENZEL
1017 E. 62nd Str., Cleveland, O.

VAŽNO ZA VSAKEGA SLOVENCA!

Vsak potnik, kteri potuje skoz New York bodisi v stari kraj al pa iz starega kraja naj obišče PRVI SLOVENSKO-HRVATSKI

HOTEL

AUGUST BACH,
45 Washington St., .. New York Corner Cedar St.

Na razpolago so vedno čiste sobe in dobra domača hrana po nizkih cenah.

Hamburg-American Line.

Redni prekooceanski promet iz

NEW YORKA do HAMBURGA preko PLYMOUTH in CHERBURG

s dobro poznatimi parniki na dva vijaka:
Kaiserin Auguste Victoria, America, Cincinnati, Cleveland, President Lincoln, President Grant, Pennsylvania, Patricia, Pretoria itd.

Veliki moderni parniki nudijo najboljše udobnost za primerne cene, neprekosljiva kuhinja in postrežba.

Opremljeni so z vsemi modernimi aparati.

Odhod iz New Yorka:

PRESIDENT LINCOLN — odpluje 6. febr ob 9. dopol.
AMERIKA — odpl. 8. febr. ob 10. dop.

Vozijo tudi v Sredozemsko morje

Hamburg-American Line,

41-45 Broadway, New York City.

Pisarne: Philadelphia, Boston, Pittsburg Chicago, St. Louis, San Francisco.

Pozor, rojaki!

Dobil sem iz Washingtona za svoje zdravila serialno številko ktera jamči, da so zdravila prava in koristna. Po dolgem času se mi je posrečilo iznajti pravo Alpen tinkturo in Pomado proti izpadanju in za rast las, kakoršne še do sedaj na svetu ni bilo, od katere možkim in ženskam gosti in dolgi lasje resnično popolnoma zrastejo in ne bodo več izpadali, ter ne osiveli. Ravno tako možkim v 6. tednih krasni brki popolnoma zrastejo. Reumatizem v rokah nogah in križih v 8 dneh popolnoma ozdravim, kurja očesa bradavice, potne noge in ozebline se popolnoma odstranijo. Da je to resnica jamčim s $500. Pišite po cenik katerega pošljem zastojn.

JAKOB VAHČIČ
P. O. Box 69 Cleveland, O.

Zemljevid balkanskih držav

je dobiti po 15c. komad.

Slovenic Publishing Company,
82 Cortlandt Street, New York

RED STAR LINE.

Plovitba med New Yorkom in Antwerpom

Redna tedenska zveza potom poštnih parnikov z brzoparniki na dva vijaka.

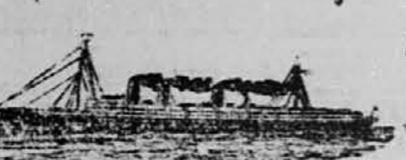

LAPLAND 18,694 ton
FINLAND 12,185 ton
KROONLAND 12,185 ton
VADERLAND 12,018 ton
ZEELAND 12185 ton.

Kratka in udobna pot za potujoče v Avstrijo, na Ogrsko, Slovensko, Hrvatsko in Galicijo, kajti med Antwerpom in imenovanimi deželami je dvojna direktna železniška zveza.

Posebno se še skrbi za udobnost potnikov medkrovja. Trejti razred obsoji malih kabin za 2, 4, 6 in 8 potnikov.

Za nadaljne informacije, cene in vozne listke obrniti se je na

RED STAR LINE.

No. 9 Broadway NEW YORK	1306 "F" Street, N. W. WASHINGTON, D. C.	205 McDermot Ave WINNIPEG, MAN.
84 State Street. BOSTON, MASS.	219 St. Charles Street, NEW ORLEANS, LA.	319 Geary Street, SAN FRANCISCO, CAL.
709 2nd Ave. SEATTLE, WASH	N. W. cor. Washington & LaSalle CHICAGO, ILL.	121 So. 3rd Street, MINNEAPOLIS, MINN.
1319 Walnut Street PHILADELPHIA PA.	900 Locust Street, ST. LOUIS, MO.	31 Hospital Street, MONTREAL, QUEBEC

"GLAS NARODA" STANE ZA CELO LETO SAMO TRI DOLARJE. NAROČITE SE NANJ!

COMPAGNIE GENERALE TRANSATLANTIQUE.

(Francoska parobrodna družba.
Direktna črta
do Havre, Pariza, Švice, Inomosta in Ljubljane.

Poštni Ekspres parniki so:

"LA PROVENCE"	"LA SAVOIE"	"LA LORRAINE"	"FRANCE"
na dva vijaka	na dva vijaka	na dva vijaka	na četiri vijaka

Poštni parniki so:
"CHICAGO" "LA TOURANE" "ROCHAMBEAU" "NIAGARA"

Glavna agencija: 19 STATE STREET, NEW YORK
corner Pearl St., Chesebrough Building.

Parniki odplujejo od sedaj naprej vedno ob četrtkih iz pristanišča štev. 57 North River in ob sobotih pa iz pristanišča 84 North River, N. Y.

*LA TOURAINE	6. feb. 1912.	†FRANCE	27. feb. 1913.
*LA LORRAINE	13. feb. 1913	*LA TOURAINE	8. marca 1913.
*LA PROVENCE	20. feb. 1912.	*LA LORRAINE	13. febr. 1913.

POSEBNA PLOVITBA V HAVRE:

†ROCHAMBEAU odpl. s pom. št. 57. dne 8. feb. 1913. ob 3 popol.
Parnik *CHICAGO odpl. s pom. št. 57 dne 15. feb. 1913. ob 3 popol.
*NIAGARA odpl. s pom. št. 57. dne 22. febr. 1913. ob 3 popol.
†ROCHAMBEAU odpl. s pom. št. 57. dne 8. marca 1913. ob 3 popol.

Parniki z zvezdo zaznamovani imajo po dva vijaka.
Parniki z križem imajo po štiri vijaka.

Avstro-Amerikanska črta

(preje bratje Cosulich)

najpripravnejša in najcenejša parobrodna črta za Slovence in Hrvate

Novi parnik na dva vijaka "MARTHA WASHINGTON"

Regularna vožnja med New Yorkom, Trstom in Reko.

Vsi spodaj navedeni novi parobrodi na dva vijaka imajo brezžični brzojav:
ALICE, LAURA, MARTHA WASHINGTON, ARGENTINA, OCEANIA, KAISER FRANZ JOSEF I.

Cene voznih listov iz New Yorka za III. razred so do:

TRSTA	$34.00
LJUBLJANE	34.60
REKE	34.00
ZAGREBA	35.20
KARLOVCA	35.25

Na Martha Washington stane $3.00 več.

II RAZRED do

TRSTA ali REKE: Martha Washington $65.00, drugi $60 do $65.

Phelps Bros. & Co., Gen. Agents, 2 Washington Street, NEW YORK.