4504

RIMSKI



MISAL


Universitätsbibliothek
Laibach
Ljubljana
Univerzitetna biblioteka



RIMSKI

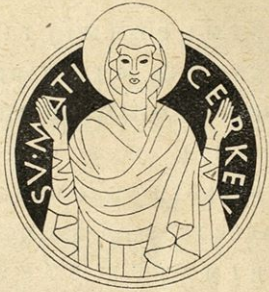

MISAL

1944

45004

IMPRIMI PERMITTITUR!
V STIČNI DNE 26. JANUARJA 1944
DR. AVGUŠTIN KOSTELEC, S. O. CIST., OPAT

NIHIL OBSTAT!
V LJUBLJANI DNE 14. MARCA 1944
DR. KAREL TRUHLAŘ, ŠKOF. CENZOR

IMPRIMATUR! ŠT E V. 3616
ŠKOFIJSKI ORDINARIAT V LJUBLJANI
15. III. 1944. IGN. NADRAH, GEN. VIKAR



IN - 030012599

PREVEDLA IN PRIREDILA
DR. P. METOD TURNŠEK, S. O. CIST.
IN DR. P. TOMAŽ KURENT, S. O. CIST.
IZDAL IN ZALOŽIL
STIŠKI SAMOSTAN
OČETOV CISTERCIJANOV
OPREMIL SLAVKO PENGOV
NATISNILA LJUDSKA TISKARNA
V LJUBLJANI (JOŽE KRAMARIČ)

VSE PRAVICE PRIDRŽANE



Misal ali mašna knjiga sv. Cerkve je »ena najlepših knjig, kar jih sploh imamo« (Pij XI.). Po izreku papeža Pija XII. je to »največja knjiga pobožnosti sv. Cerkve«. V nekem nagovoru v postu 1943 je sedanji sv. oče dejal: »Vi, ki pri oltarju vsak dan uporabljate misal, veste, koliko bogastvo svetih besedil in svetih vzvišenih misli je v njem, koliko čustev češčenja in hvale ter koprnečih vzdihov k Bogu drami in vzbuja, s kako mogočno silo giblje in dviga k večnim rečem in koliko zakladov zveličavnih opominov nudi za osebno versko življenje!«

V misalu imamo zbirko navdahnjenih molitev, praktični učbenik krščanskega nauka in pristne katoliške pobožnosti, trdno osnovane na verski resnici, evangeljskem nauku ter zgledu Kristusa in božjih svetnikov. V misalu žubori neskaljeni vir pravega krščanskega duha in čutenja sv. Cerkve.

Kdor hoče prav razumeti sv. Cerkev in njeno notranje življenje, pa ne samo razumeti, marveč se tega

življenja tudi s pridom udeleževati in si ga obračati v dušno zveličanje, mora imeti misal, se vanj vglabljati in iz njega moliti.

Razveseljivo je, da danes, v dobi liturgične obnove, misal, ena najlepših bogoslužnih knjig sv. Cerkve, ne leži več samo na oltarjih ali v zakristijah, marveč se začenja njegov pohod tudi med vernike. Vse bolj zajema verna srca vzvišena resnica, da so po svetem krstu tudi navadni verniki bili kot živi kamni vzidani v duhovno hišo, za sveto duhovstvo, da bi darovali duhovne daritve (1 Pet 2, 5). Tudi mašnikov poziv pri darovanju: »Molite, bratje, da bo moja in vaša daritev prijetna Bogu Očetu vsemogočnemu!« venomer opozarja, da morajo tudi verniki sodarovati in zavestno spremljati oltarno daritev. Prav v tem pa je tudi največja veličina vernikov, da more vsak posameznik kot resnični božji duhovnik, združen s sv. Cerkvijo in njenim zakramentalnim duhovništvom, v svetih skrivnostih evharistične daritve s svojim Bogom osebno najzaupneje občevati: ga pod podobama kruha in vina darovati, tej daritvi pridruževati svojo osebno žrtev, s prejemom sv. obhajila pa biti celo deležen njegove božje narave. Kristjana, ki z vso dušo prisostvuje skrivnostim božjega oltarja, povsem prešinja sveti ogenj z evharističnega žrtvenika, ga spremlja v svet, mu usmerja vse zasebne in javne zadeve, ga po zasebni in bogoslužni molitvi, po osebni žrtvi in bogoslužni daritvi usposablja za apostolat v sv. Cerkvi.

H globljemu razumevanju svete maše, k bolj živi vnemi zanjo ter k čim dejavnejšemu sodelovanju pri njej najlepše pomaga vprav mašna knjiga ali misal, ki vsebuje sveta besedila ter nakazuje sveta

dejanja, ki sestavljajo in spremljajo presveto daritev. Z misalom v roki vernik pri sveti maši ne živi več svoji zasebni pobožnosti, marveč med mašo »moli mašo«, kakor želi to svetniški papež Pij X., tudi ni več »samo nemi gledalec, temveč svoj glas sprošča v izmeni z duhovnikom in zborom«, kot naroča papež Pij XI. (Divini cultus).

Ob misalu, če ga poznamo in razumemo, spoznamo svojo vero (Bossuet), ob njem se nam duh vedno globlje zataplja v božje skrivnosti, srce ogreva, volja utrjuje, pobožnost vse bolj razprostira in vedno više dviga k božjemu Soncu.

*

Celotni prevod rimskega misala je bil že dolga leta želja slovenskih vernikov. Pot so mu že mnogi pripravljali. Njih trud je tudi v pričujočem delu upoštevan. Listi in evangeliji so povzeti iz nove, za tisk že pripravljene škofijske izdaje »Listov in evangelijev«. Izmed pesmi slednic (sekvenc) so docela povzete »Žrtvi velikonočni« iz Pogačnikovega »Velikega tedna«, »Strašen dan bo dan plačila« iz Pogačnikovega »Družinskega molitvenika« ter »Mati žalostna je stala« iz Pečjakovega »Večnega življenja«. Izmed slavospevov (himen) sta tudi dobesedno povzeta: »Jezik moj, opevaj zmago« iz Pogačnikovega »Velikega tedna« ter »Slava ti, hvala in čast« iz Rimskega obrednika. Himne za bogoslužno jutranjo in večerno molitev zadaj v molitveniku so vzete iz »Molitev« p. Alfonza Klemenčiča O. Teut. Slovensko in latinsko koralno mašo je oskrbel stolni dekan dr. Fr. Kimovec.

Spričo novih dognanj liturgične znanosti je bilo treba tudi prevod »Reda sv. maše« nekoliko popraviti.

Rimskemu misalu je dodan tudi prevod posebnih maš (proprijev) naših škofij. Te posebne maše so zaradi praktičnosti uvrščene kar med godove rimskega koledarja.

Pri oranju ledine sta mi pomagala sobrata p. Rafael Ašič in p. Simon Ašič. Prevod svetopisemskih besedil, izvzemši liste in evangelije, je priredil sobrat dr. p. Tomaž Kurent. Le-ta je tudi pomagal in sodeloval pri končni določitvi besedila celotnega prevoda.

Prevod vsega misala so pregledali in na nekaterih mestih pomagali besedilo natančneje in še bolj domače izraziti: prelat dr. Fr. Ks. Lukman, prelat dr. Aleš Ušeničnik, prelat dr. Anton Breznik ter prof. dr. Ivan Grafenauer. Pri korekturi sta sodelovala prof. dr. Janez Oražem in dramaturg Janko Moder. Za zunanjo opremo je dal dragocene nasvete univ. prof. arh. J. Plečnik. Da je delo kljub vojski le moglo iziti, je veliko pripomogel ravnatelj Ljudske tiskarne Jože Kramarič.

Vsem, ki so pri priredbi in izdaji slovenskega misala kakor koli pomagali, bodi na tem mestu izrečena najiskrenejša zahvala.

Naj bi nam celotna mašna knjiga rimske cerkve v slovenski besedi ob 1200letnem spominu, ko se je s krstom kneževičev Gorazda in Hotimira pričelo pokristjanjevanje našega naroda, bila vir globlje rasti v Kristusa, v »izvoljen rod, svet narod, božje ljudstvo« (1 Pet 2, 9. 10).

V Stični, na praznik Žalostne Matere božje, 18. septembra 1943.

Dr. p. Metod Turnšek, S. O. Cist.

OKROG BOŽJE EVHARISTIČNE MIZE

GOSPODOVA ŽRTEV

Presveta evharistična ali mašna daritev je čudovita skrivnost svete vere, je obnavljanje Gospodove zadnje večerje. Z Jezusovo oporoko: »To delajte v moj spomin!« (Lk 22, 19) je bila sv. Cerkvi izročena izredna oblast in čast, da si more vsak čas v svoji sredi obnoviti in ponavzočiti — sicer v skrivnosti, toda resnično in stvarno — Kristusovo zadnjo večerjo, največje dejanje njegove ljubezni do človeškega rodu, hkrati pa tudi njegovo do smrti se použivajočo daritev življenja na lesu križa. Po svoji premodri in predobrotljivi zamisli je namreč božji Zveličar skrivnost presvete Evharistije nerazdružno notranje povezal s svojo daritvijo na Golgoti. Ne samo da je Kristus pri zadnji večerji tvar kruha in vina premenil v bistvo lastnega telesa in svoje krvi, marveč je tedaj, ko je apostolom in učencem v podobah kruha in vina predstavil posamič svoje telo ter svojo kri, daritev svojega življenja skrivnostno že vnaprej opravil. Medtem ko se je namreč na veliki petek njegova daritev na križu dovršila v smrtni bolečini z ločitvijo srčne krvi od telesa, se je pri zadnji večerji na veliki četrtek daritev njegovega življenja izvršila v skrivnosti, v zakramentu, tako da je predstavljala smrt le ločitev podob kruha in vina in je bil v vsaki podobi isti in ves Kristus.

S tem da je naš božji Odrešenik svoji Cerkvi zapustil toli slavno oporoko z naročilom, naj obnavlja njegovo zadnjo večerjo, ji je bila vprav spričo tesne notranje zveze med Evharistijo in Gospodovo daritvijo življenja dana tudi oblast, da hkrati z obnavljanjem njegove življenjske žrtve obnavlja tudi njegovo celotno delo odrešenja, kakor čujemo v prošnji nad darovi deveto nedeljo po binkoštih: »Zakaj kolikorkrat

se obhaja spomin te daritve, se izvršuje delo našega odrešenja.« Prav tako tudi v molitvi po povzdigovanju: »Zato se tudi, Gospod, mi tvoji služabniki in tvoje sveto ljudstvo spominjamo zveličavnega trpljenja, vstajenja od mrtvih in častitljivega vnebohoda istega Kristusa, tvojega Sina.«

Teh osrednjih skrivnosti Jezusovega življenja so se spominjali že prvi kristjani, ko so »stanovitni v nauku apostolov in bratski skupnosti... vsak dan še enodušno prihajali v tempelj, lomili po hišah kruh in uživali jed z veselim in preprostim srcem, hvaleč Boga...« in je ob tem »sprehajal strah dušo slehernega« (Apd 2, 43).

Razen spomina pri maši pa so se verniki povsem naravno vsako leto posebej spominjali Gospodove smrti in njegovega dela odrešenja ob obletnici pretresljive golgotske žaloigre, na veliko noč, ko so Judje s klanjem velikonočnega jagnjeta praznovali svoj »pesah«-mimohod (mimohod angela, ki je izraelskim prvorojencem prizanesel, egiptovske pa pomoril), kristjani pa so praznovali svojo veliko noč, slavili s sv. Pavlom (1 Kor 5, 7—8) svoje velikonočno jagnje — Kristusa.

Kajpak so se Gospodovega trpljenja in njegove smrti najbolj živo in občuteno in z največjim slavjem spominjali v Jeruzalemu, ki je bil priča Gospodovih bolečin. A tudi druge krščanske občine so primerno svojemu okolju na moč slovesno obhajale zveličavne skrivnosti Kristusovega odrešenja. In tako se je izoblikovalo ob vsakoletnih spominskih dneh na Gospodovo »velikonočno žrtev«, njegovo smrt in vstajenje, vnebohod in prihod Svetega Duha osrednje jedro tako imenovanega bogoslužnega ali cerkvenega leta.

Zgradba cerkvenega leta

Kakor božja Previdnost s svojim večnostnim božjim dejem sleherni trenutek vzdržuje in vodi človeka in vesoljstvo in v nenehni darežljivosti naklanja obilje

božjega blagoslova, tako pa tudi stvarstvo Bogu dolguje stalno hvalo, zahvalo in božje češčenje, kot čujemo v hvalospevu presv. Trojici, da se Bogu Stvarniku vselej in povsod spodobi zahvala in čast. In zato je sv. Cerkev pod vodstvom Svetega Duha tako uredila svoje bogoslužje, da že tukaj na zemlji opravlja svoj večnostni poklic, ki bo v nebesih »pred božjim prestolom noč in dan« (Raz 7, 15) — večni: »Svet, svet, svet, Gospod Bog Vsemogočni, ki je bil, ki je in ki bo« (Raz 4, 8). In zato je v cerkvenem letu sleherni dan odmev večnosti, sleherni dan Bogu posvečen, praznik, samo s to razliko, da loči sv. Cerkev dve vrsti bogoslužnih dni: praznike sv. časov (festa de tempore) in praznike svetnikov (festa de sanctis). Prvi nam omenjajo skrivnosti Jezusovega življenja in odrešenja ter nas uvajajo vanje, drugi pa nam kažejo, kako naj po zgledu svetnikov in svetnic, teh najzvestejših sodelavcev z božjo milostjo, primerno svojemu poklicu in razmeram posnemamo Kristusa in z božjo pomočjo pogumno hodimo po poti krščanske popolnosti.

Bogoslužne dni Gospodovih skrivnosti (festa de tempore) moremo tako po njih zgodovinskem nastanku kakor tudi zaradi miselne in čustvene rasti ter njih dramatičnega doživljanja razdeliti v dve bogoslužni obdobji ali v dva bogoslužna kroga. V njuni središči teži namreč vsa bogoslužna vsebina ali prav za prav iz njunih središčnih jeder poteka značaj vsega obdobja. Ta dva kroga sta: prvotni starejši velikonočni bogoslužni krog in mlajši, po velikonočnem prikrojeni, božični bogoslužni krog.

I. Velikonočni bogoslužni krog

Imenuje se po veliki noči, največjem prazniku sv. vere, ko je naš Gospod sam sebe žrtvoval in za ceno svoje krvi ostvaril spravo padlega človeštva z razžaljenim Bogom, ko je izdan v roke krivičnikov

in od njih umorjen tretji dan zmagoslavno vstal od mrtvih in nam postal porok »bodočega veka«. To skrivnost doživlja sv. Cerkev v najgloblji notranji presunjenosti in zavzetosti, zlasti ker s svojimi novokrščenci in spokorniki o veliki noči tudi sama skrivnostno, v zakramentu (paschale sacramentum), s Kristusom doživi njegovo smrt, njegov pokop in vstajenje iz groba, namreč tedaj, ko svoje katehumene (pripravnike na krst) na veliko soboto potopi v krstno vodo in jih dvigne iz nje. Tako doživi notranje odrešenje in zmago nad grehom. Velika noč je kot praznik v krstni vodi in v pokori (krstu solza) opranih Kristusovih jagnjet jedro, višek bogoslužnega leta. Zato pa se za ta praznik spodobi tudi najskrbnejša priprava in najslovesnejše praznovanje. Že od nekdaj se teden pred veliko nočjo imenuje veliki teden in tvori najbližjo velikonočno pripravo. Prav tako pa je tudi velikonočni teden en sam, skozi vso osmino nadaljevani velikonočni praznik. A to še ni dovolj. Sv. Cerkev hoče stopiti v to zveličavno praznovanje duhovno kar najbolj očiščena in prenovljena. Zato gremo z verniki prvih vekov v družbi priglašencev za krst (katehumenov) in javnih spokornikov že šest tednov pred veliko nočjo v duhovni boj 40 dnevnega posta, po zgledu božjega Zveličarja. A tudi za ta resnobni čas »40 dnevne žrtve« želi sv. Cerkev pripravo, ki jo pričnemo s tremi predpostnimi nedeljami. Torej traja naša priprava na veliko noč od prve predpostne nedelje (sedemdesetnice) nekako 70 dni.

Prav tako pa se kakor 40 dnevni boj tudi zmaga božjega kraljestva nadaljuje 40 dni po veliki noči, pričenši s slovesno velikonočno osmino, do vnebohoda, 40 dni, ali prav za prav še preko binkoštnega praznika, do nedelje presv. Trojice. In vsa ta doba, od nedelje sedemdesetnice (prve predpostne) pa do presv. Trojice, tvori tako imenovani velikonočni bogoslužni krog.

Dolga vrsta nedelj po binkoštih (24 ali celo 28) ne tvori svoje posebne bogoslužne dobe. V njih srečujemo deloma spomin na veliko noč, tako zlasti prvih 6 nedelj, ki nam slikajo ljubezen Kristusovo do nas, deloma pa nam odstirajo skrivnosti že ustanovljenega božjega kraljestva. In sicer nam od sedme do petnajste kažejo našo življenjsko nalogo v njem: boj z zlom in napredovanje v dobrem, od petnajste dalje pa nam že obračajo pogled na Kristusov prihod na sodni dan, ki se mu s svojim življenjem vedno bolj bližamo.

II. Božični bogoslužni krog

Središče drugega, zgodovinsko mlajšega bogoslužnega kroga je rojstvo Boga in človeka Gospoda našega Jezusa Kristusa. Pobudo za nastanek tega praznika je dal deloma svetni poganski praznik »rojstva Nezmagljivega«, namreč sonca, ki je bilo znamenje poganskega boga Mitre. Ta praznik je sv. Cerkev izpodrinila s tem, da je uvedla praznik rojstva večnega Sonca — Kristusa. Deloma pa je bil povod za nastanek božičnega praznika tudi bogoslovni boj in zmaga nad krivovercem Arijem, ki je zanikal Kristusovo božanstvo. Sv. Cerkev je namreč svojo zmagoslavno radost vnesla tudi v bogoslužje in ga potem, ko je pred krivoverci otela še Marijino božje materinstvo, ožarila z vsem sijajem, z izredno ljubkostjo in čarom.

Kajpak je sv. Cerkev tudi za ta drugi največji krščanski praznik uvedla podobno velikonočnemu prazniku primerno pripravo: advent (prihod). Le-ta je svojčas trajal 40 dni, 5 do 6 adventnih nedelj, ki so se pozneje skrčile na današnje štiri adventne nedelje. Enako pa se slovesno nadaljuje tudi praznovanje božične skrivnosti vso božično osmino do praznika Gospodovega obrezovanja (novega leta) in do drugega vrha božičnega bogoslužnega kroga, do praznika razglašenja Gospodovega ali sv. Treh kraljev. Božična skrivnost se zaključi šele 40. dan, na praznik darovanja Gospodovega ali na svečnico.

Pregled cerkvenega leta

A) Božični bogoslužni krog

Skrivnost učlovečenja

			Nedelje
PRIPRAVA *Vijolična barva*	BOŽIČ RAZGLAŠENJE GOSPODOVO	**I. Advent:** od prve adventne nedelje do 24. dec.	4
PRAZNOVANJE *Bela barva*		**II. Božični čas:** od 24. dec. do 13. jan.	3
NADALJEVANJE *Zelena barva*		**III. Čas po razglašenju Gospodovem:** od 14. jan. do prve predpostne nedelje (sedemdesetnice)	5

B) Velikonočni bogoslužni krog

Skrivnost odrešenja

				Nedelje
PRIPRAVA *Vijolična barva*	*daljna*	**I.**	A. **Predpost:** od prve predpostne nedelje (sedemdesetnice) do pepelnice	3
	bližnja		B. **Post:** od pepelnice do tihe (pete postne) nedelje	4
	neposredna		C. **Čas trpljenja:** od tihe nedelje do velike sobote	2
PRAZNOVANJE *Bela in rdeča barva*	VELIKA NOČ BINKOŠTI	**II. Velikonočni čas:** od velike nedelje do sobote po binkoštih		8
NADALJEVANJE *Zelena barva*		**III. Nedelje po binkoštih:** od praznika presv. Trojice do adventa		24

Nedelja

V oba bogoslužna kroga, v božični in velikonočni, je vključena vrsta nedelj. Notranjo vsebino in zunanji izraz jim deloma dajejo vprav skrivnosti bogoslužne dobe, deloma pa odražajo docela svojo misel. Vsaka nedelja je namreč po svojem bistvu spomin Gospodovega vstajenja, mala velika noč. Kajti ta dan, »prvi dan v tednu«, je Kristus vstal od mrtvih in nedeljo ožaril s posebnim bleskom in častjo. Na nedeljo je bil o binkoštih poslan tudi Sveti Duh. To je tudi oni »prvi dan«, ko je Bog ustvaril svet. Zato je nedelja trojni spomin: spomin našega ustvarjenja, odrešenja in posvečenja po presv. Trojici. Že od apostolskih časov so verniki ta dan, Gospodov dan, praznovali z bogoslužnim shodom, z daritvijo sv. maše in molitvijo. To je bil dan »lomljenja kruha in ljubezenske gostije (agap)«. Tudi v državnem in javnem življenju je bila v dobi krščanskih cesarjev nedelja izjemni dan, ko so bila prepovedana ne samo sužnjska dela, temveč so ta dan počivale vse sodne in uradne obravnave. Krščanska nedelja je zamenila starozavezno soboto, za katero je Bog izrečno naročil: »Dejte, praznujte moje sobote; kajti to je znamenje med menoj in vami od roda do roda, da se ve, da vas jaz, Jahve, posvečujem. Praznujte torej soboto, ker je za vaš sveta!« (2 Mojz 31, 12. 13) Kot veliki dan počitka, molitve in daritve je sobota Izraelcem zaključevala teden dela in bila blagoslov vsemu izvoljenemu ljudstvu. Toda ko je »prvi dan v tednu« izšlo sonce nove zaveze, ko je vstal Kristus iz groba, se je sobota umaknila nedelji.

Kvatri

K najčastitljivejšim in najlepšim dnem v bogoslužnem letu moremo po vsej pravici šteti kvatre (feriae quatuor temporum). Ima jih samo rimska liturgija. Kakor nedelja začne in nekako posveti ves teden, tako kvatri uvajajo v štiri letne dobe. Kvatre

sestavljajo vedno le trije dnevi v tednu, namreč: sreda, petek in sobota. Zimski kvatri so po tretji nedelji v adventu, spomladanski kvatri po prvi postni nedelji, poletni kvatri so v binkoštnem tednu, jesenski kvatri pa so vedno v septembru, tisti teden po prazniku povišanja sv. križa (14. sept.).

Bogoslužna barva kvatrov je vijolična, kajti kvatri so spokorni dnevi, niso pa dnevi žalosti, kot bi utegnil kdo misliti. Kvatri navajajo dušo k notranji zbranosti, jo odvračajo od sveta in vsega njegovega ter usmerjajo kvišku. K temu zlasti pripomore post, ki je za te dni zapovedan. Vrhu tega hoče sv. Cerkev s kvatri priklicati božji blagoslov na setev in sadove letnih časov v naravi, se zahvaliti za božji dar žetve in pobuditi vernike, da bi obdarovali reveže. Kvatri navajajo in dvigajo dušo k Bogu, so pa tudi čas, ko naj si posebej prosimo za vsakdanji kruh, se Bogu zahvaljujemo ter izkazujemo revežem ljubezen.

Najvažnejši dan kvatrov je sobota. To razodeva tudi mašno bogoslužje. Maša kvatrne sobote ima namreč sedem beril namesto navadnih dveh. Tudi so že od nekdaj na kvatrno soboto delili sv. redove, zlasti mašniško posvečenje, in božjemu ljudstvu podeljevali novih dušnih pastirjev. Zato sv. Cerkev na kvatrno soboto poziva vernike, naj molijo za duhovnike. Kajti od dobrih duhovnikov je odvisna predvsem rast božje črede.

Značilno je tudi, da je bogoslužje kvatrnih dni vedno v istih cerkvah. V sredo je stalno shod v Častitljivi baziliki pri Sv. Mariji Veliki, v petek pri Sv. Dvanajstih apostolih, v soboto pa ob grobu prvaka apostolov in prvega vrhovnega pastirja rimske in vesoljne Cerkve, pri Sv. Petru v Vatikanu.

Kvatri so ostanek nekdanje navade, ko so se v Rimu vsak teden, izvzemši velikonočni čas, ob sredah in petkih in tudi ob sobotah do none, se pravi do treh popoldne, postili. To je bil tako imenovani stacijonski post.

Papež Pij X. je s svojo bogoslužno reformo tudi kvatrom kakor sploh vsem postnim dnem vrnil njih prvotni pomen. V teh dneh se mora namreč opraviti dnevna maša, pa čeprav bi prišel na isti dan kak praznik ali slovesni svetniški god.

Shodi (stacijoni)

Kakih 80 prazniških in dnevnih (postnih in kvatrnih) mašnih obrazcev ima napis »Statio«, in sicer pri tej ali oni cerkvi. To so zelo stari napisi in pričajo o jako raznoličnem ter razgibanem bogoslužnem življenju v nekdanjem Rimu. Da bi mogli prvi verniki bogoslužje opraviti, če le mogoče, na krajih ali v svetiščih, ki so bili v zvezi z dnevno ali prazniško skrivnostjo, ter da bi prazniško misel čimbolj poudarili, so si v Rimu kakor tudi drugod na Vzhodu in Zahodu, zlasti v Jeruzalemu, ob nekaterih dneh za službo božjo izbrali posebne cerkve. Za ta kraj so napovedali »shod« (statio) in ondi imeli potem tudi službo božjo. Tak »shod«, t. j. cerkev in službo božjo v njej, so napovedali navadno že teden dni prej, vedno med sv. mašo pred sv. obhajilom. K stacijonski cerkvi so šli verniki s papežem ali njegovim namestnikom na čelu v procesiji, pevaje litanije vseh svetnikov. Večkrat so se prej sešli v kaki drugi cerkvi, kjer so se zbrali in se je nad ljudstvom (collecta) opravila molitev, nato pa so se, pričenši litanije, napotili k določeni stacijonski cerkvi. Pri vhodu v stacijonsko cerkev je duhovščina pozdravila papeža.

Med stacijonskimi cerkvami v Rimu slovi zlasti sedem glavnih ali patriarhalnih bazilik, ki so bile od 4. do 5. stoletja dalje bogoslužna središča, tako zlasti: Lateran, Sv. Peter (Vatikan), Sv. Pavel, Sv. Marija Velika, Sv. Križ, Sv. Lavrencij in Dvanajst apostolov, potem pa 25 še starejših naslovnih cerkva (tituli), rimskih župnij.

Stacijonska daritev je pogosto vplivala pri izboru beril (list in evangelij) za bogoslužje tistega dne. Če

je bila n. pr. v bližini sodna palača, so vzeli za evangelij navadno poglavje o poslednji sodbi, in podobno.

Stacijonska cerkev je močno poživljala v vernikih in tudi še danes poživlja resnico o občestvu svetnikov. S svetnikom, v čigar hramu opravljamo sv. daritev, se čutimo eno. Stacijonska cerkev je svetnikov »dom«, pa tudi naš dom. Vse nas druži in veže sveta božja miza. Tukaj so imeli svojčas tudi tako imenovano bratsko, »ljubezensko gostijo« (agape), s čimer je bilo »občestvo svetih« še bolj občuteno. Z bogoslužjem v stacijonski cerkvi je poudarjena tudi resnica o eni daritvi v eni Cerkvi. Naša domača cerkev postane na stacijonski dan rimska cerkev. V duhu smo združeni z vrhovnim duhovnikom, namestnikom Kristusovim.

Svetniški prazniki

Važen del cerkvenega leta zavzemajo svetniški prazniki. V svetnikih časti sv. Cerkev poveličane prijatelje božje, preizkušene prednike in junake božjega kraljestva in slavne vzornike v Bogu in za Boga živečih duš. Sklicuje se na njihovo zasluženje in se priporoča njihovi priprošnji pri Bogu. Kakor svetniki izžarevajo tisto luč milosti, ki so jo prejeli od Kristusa, tako pa tudi sv. Cerkev v svojem bogoslužnem češčenju svetnikov časti predvsem Kristusa. Nikoli jih ne časti le zgolj zase, marveč vedno v nadnaravni življenjski povezanosti s Kristusom, svojo božjo glavo, ter z njenimi vojskujočimi se udi na zemlji. Zato moramo tudi mi svoje molitve in žrtve skupaj z njihovim zasluženjem in zadoščevanjem polagati pred božji prestol. Evharistična daritev se more opraviti le Bogu v čast, toda po nauku tridentskega cerkvenega zbora se more opraviti tudi v čast svetnikom, da se Bogu zahvalimo za dobljene zmage, ki smo jih dosegli z njihovo pomočjo, ter si tudi za vnaprej izprosimo njih priprošnjo. Ta zahvala je prav za prav le priznanje božje ljubezni, dobrote in vsemogočnosti, ki se je na svetnikih tako čudovito razodela. Ko si prizadevamo zagotoviti si njihovo

priprošnjo, prosimo »po Gospodu našem Jezusu Kristusu«, v katerem je vir vse priprošnje svetnikov, kajti on edini je **srednik** med Bogom in ljudmi.

Posebnost svetniških praznikov je v tem, da se ne obhajajo na dan njihovega človeškega rojstva, marveč na obsmrtni dan, to je dan njihovega rojstva za nebesa (dies natalis, natalitia).

V svojem bogoslužnem letu je sv. Cerkev spletla poseben venec svetniških godov. To pa je le razvoj češčenja, ki ga svetnikom izkazuje pri vsaki sv. maši, zlasti med pravilom sv. maše (kánonom) pred povzdigovanjem in po njem.

V prvih časih krščanstva je sv. Cerkev v svojem bogoslužju svetnike slovesno počastila na obletnico smrti, in sicer prvotno na kraju smrti ali nad grobom. Polagoma pa se je njih bogoslužno praznovanje razširilo tudi po drugih cerkvah in krajih. Nekaterim svetnikom, ki so za Cerkev izredno važni, kot Mati božja, sv. Janez Krstnik, prvi mučenec sv. Štefan, prvaka apostolov Peter in Pavel, so že od začetka krščanstva vsepovsod izkazovali bogoslužno češčenje.

Spočetka so bili deležni bogoslužnega češčenja tisti svetniki, ki so postali Jezusu podobni bodisi v življenju s širjenjem sv. vere, bodisi v smrti, ki so jo zanj pretrpeli. In to so bili predvsem apostoli in mučenci. Češčenje sv. mučencev je bilo že sredi 3. stol. v najlepšem razvoju. Že takrat so se jim verniki priporočali.

Po junaški dobi preganjanja kristjanov se je v 4. stol. češčenje svetnikov raztegnilo tudi na te mučence. Tako so pričeli častiti velike svete ustanovitelje meništva in tudi sv. menihe same, potem nadpastirje, zlasti papeže in škofe, ki so bili za Kristusa in vero, če že ne usmrčeni, pa vsaj preganjani in izgnani. Njim je veljal častni naziv: confessor, pričevalec (spoznavalec) za Kristusa. Ta naslov so polagoma vzdeli še drugim svetnikom. Nazaj v tretje stoletje sega tudi češčenje svetih, Bogu posvečenih devic z Marijo, devic Devico,

na čelu. Pozneje so bile deležne bogoslužnega češčenja tudi svete vdove in sveti zakonci. Tudi češčenje angelov je zelo staro.

Imena svetnikov, ki jim sv. Cerkev izkazuje bogoslužno čast, so po dnevih praznovanja uredili in zabeležili. In tako je nastal bogoslužni koledar. Znana sta zlasti dva taka koledarja, eden, ki vsebuje svetnike samo rimske Cerkve, in eden tudi z drugimi svetniki. Iz njiju se je razvil sedanji rimski koledar (Calendarium Romanum).

PRAKTIČNA UVEDBA V MISAL

Razdelitev misala

Po zunanji razvrstitvi delimo rimski misal v naslednje dele:

1. **Maše za posamezne dobe cerkvenega leta** (Proprium missarum de Tempore). To so mašni obrazci za vse nedelje od adventa do zadnje nedelje po binkoštih in za praznike, ki so nanizani ob glavnih praznikih bogoslužnih krogov. Taki prazniki so v božični dobi poleg Gospodovega rojstva: obrezovanje Gospodovo, ime Jezusovo, razglašenje Gospodovo, sv. Družina; v velikonočni dobi pa poleg velike nedelje: vnebohod, binkošti, presv. Trojica, Telovo, Srce Jezusovo. Dalje spadajo v ta del vsi dnevi v tednu, ki imajo lastno mašo, tako n. pr. kvatri, maše postnih dni, velikonočni in binkoštni teden.

2. **Posebne maše svetnikov** (Proprium Sanctorum). To so obrazci svetniških praznikov in godov. Vrste se v koledarskem redu po mesecih, pričenši z 29. nov., z bedenjim dnem (badnikom, vigilijo) pred sv. apostolom Andrejem. Med te svetniške praznike in godove so vključeni tudi tisti Gospodovi prazniki, ki niso nastali po naravnem razvoju cerkvenega leta, n. pr. praznik Dragocene Krvi (1. jul.), spremenjenja Gospodovega (6. avg.) i. dr. V tem delu so navedeni deloma docela

samostojni mašni obrazci, deloma pa je nakazano, kje je treba iskati mašna besedila v tretjem delu.

3. **Skupne maše svetnikov** (Commune Sanctorum). To so mašni obrazci za razne bogoslužne vrste svetnikov: za apostole (namreč za njih bedenji dan), za papeže, mučence, spoznavalce (škofe, cerkvene učitelje, opate), device in sv. žene. Tudi za praznike in obletnice posvetitve cerkve imamo posebni mašni obrazec. Prav tako za praznike prebl. Device Marije, v kolikor za svoje godove nima posebnih maš.

4. **Maše po želji** (votivne maše). Večkrat si moremo mašni obrazec po dnevih v tednu tudi poljubno izbrati. Tako v čast presv. Trojici, angelom, sv. Jožefu, sv. apostoloma Petru in Pavlu ali vsem sv. apostolom, Sv. Duhu, sv. Rešnjemu Telesu, Jezusovemu večnemu duhovništvu, sv. Križu, Gospodovemu trpljenju in Materi božji. To so tako imenovane maše po želji (votivne maše) za **določene dni v tednu.** Razen teh si pa moremo prav tako poljubno po želji izbrati mašo katerega koli svetnika ali za katero koli zadevo. In to so tako imenovane maše po želji za **razne zadeve.**

Temu razdelku je priključena tudi dolga vrsta »**Prošenj (maš) za različne potrebe**«.

5. **Maše za rajne** (Missae Defunctorum). Navadno so uvrščene takoj za mašami po želji (votivnimi mašami) tudi maše za rajne, tako oni mašni obrazci za spomin vseh mrtvih (2. nov.) kot mašni obrazec za pogrebno in vsakdanjo črno mašo. Ta razdelek »Maš za rajne« ima tudi vrsto raznih prošenj (maš) za nekatere umrle.

(Zadnji trije razdelki: Skupne svetniške maše, Maše po želji in Maše za rajne imajo svoje štetje strani, označeno z zvezdico.)

6. **Maše posameznih škofij** (Missae propriae dioecesium). Že od nekdaj se krščansko ljudstvo s posebnim zaupanjem zateka k tistim božjim svetnikom in svetnicam, ki so izšli iz njegove srede in živeli ter delovali v njegovem kraju. Ti »domači« svetniki imajo povsem

naravno prednost pred mnogimi drugimi. Ljudstvo jih praznuje bolj ali manj slovesno. In tako ima skorajda vsaka škofija kakega posebnega svetnika, ki ima zasluge za njeno ustanovitev ali ki se je na njenih tleh ali rodil ali deloval ali tam umrl. Svetniške maše posameznih škofij bi mogli tudi v slovenskem misalu uvrstiti v poseben razdelek. Toda ker je naših[1] škofij kakor tudi svetnikov, ki jih v naših pokrajinah posebej častimo, razmeroma malo, so mašni obrazci naših škofij uvrščeni kar med »Posebne maše svetnikov«, kajpak na tisti dan, ko se praznuje njih god.

7. **Red sv. maše** (Ordo Missae). Ta sestavlja s **pravilom maše** (Canon Missae), namreč s »Pravilom« posvetitve, jedro misala. Na splošno je v misalih uvrščen za veliko soboto, t. j. nekako v sredini mašne knjige. Tudi v naši izdaji smo ga zaradi praktičnosti dali v sredino, za »Mašami za posamezne dobe cerkvenega leta«. Da bo pa mogel vernik mašnika tudi z razumevanjem in z lahkoto spremljati in najti ustrezajočo molitev, mora seveda dobro poznati zgradbo sv. maše. Ta je dvojna: zunanja in notranja. Najnazorneje si zgradbo maše predstavimo in zapomnimo po črtežu.

Deli sv. maše

Sv. maša sestoji iz delov, ki so stalno enaki, ter iz delov, ki se spreminjajo. Nespremenljivi ali stalni deli so: pristopne molitve, Gospod usmili se, slava, vera, molitve pri darovanju, pravilo sv. maše (kánon) in zadnji evangelij sv. Janeza (če ni predpisan kak drug). Vse te dobimo v »Redu sv. maše«. Tam je tudi naznačeno, kje je treba uvrstiti spremenljive dele. Spremenljivi deli so pa tile: vstopni spev, prošnja, berilo, stopniški spev, aleluja z vrstico, nadaljevalni spev, pesem slednica (kadar je), evangelij, darovanjski spev, prošnja nad darovi, obha-

[1] Ker so posebni godovi videmske in reške škofije približno isti kot v goriški in tržaški škofiji, jih v tej izdaji posebej ne navajamo.

ZGRADBA SV. MAŠE

Zunanja — Notranja

Evang. stran | Sredina oltarja | Listna stran

Maša katehumenov

- Pristopne molitve
- Vstopni spev*
- Gospod, usmili se
- (Slava)
- Prošnja*

Molitve

Priprava

Prosimo odpuščanja grehov in milosti, ki nam jih je Jezus zaslužil.

- Berilo*
- Spevi po berilu*
- Evangelij* (Pridiga)
- (Vera)

Pouk

Poslušamo, kaj je storil Jezus za nas in kaj je storiti tudi nam.

Maša vernikov

- Darovanjski spev*
- Darovanje kruha
- Mešanje vina in vode
- Darovanje vina
- Darovanje vseh darov in samih sebe
- Blagoslov darov
- Umivanje rok

Darovanje naših darov

Darovanje

Pripravljeni smo, vsega se darovati Bogu.

V dokaz tega daruje mašnik kruh in vino v našem imenu kot naš dar.

- Prošnja k presv. Trojici
- Molite, bratje!
- Prošnja nad darovi*

Molitve nad darovi

- Uvodni hvalospev
- (Začetek pravila maše [posvetitve])
- Trije spomini:
- a) priporočitev darov in spomin vojskujoče se Cerkve
- b) spomin živih
- c) spomin zmagoslavne Cerkve
- Daritveni prošnji:
- a) prošnja za sprejem darov
- b) prošnja za spremenitev darov

Molitve pred spremenitvijo

Jezus spremeni naše darove — znamenje naše osebne žrtve — v svoje presv. Telo in Kri ter s tem obnovi svojo presveto daritev nebeškemu Očetu.

Spremenitev

(Veliko povzdigovanje) s spominom Kristusovega odrešilnega dela

Posvetitev

- Daritveni prošnji:
- a) prošnja za sprejem daritvene zaveze
- b) prošnja za delež sadov presv. daritve
- Trije spomini:
- a) rajnih
- b) nas samih (prošnja za delež v družbi svetnikov)
- c) božjih darov (ki smo jih poleg hostije v duhu položili na oltar)
- (Sklep pravila maše [posvetitve])
- Sklepni slavospev
- (Malo povzdigovanje)

Molitve po spremenitvi

Z njim in po njem se nebeškemu Očetu darujemo tudi mi.

- Očenaš
- Jagnje božje
- Troje molitev pred obhajilom
- Obhajilo
- a) duhovnikovo
- b) vernikov
- Izmivanje keliha
- Obhajilni spev*
- Prošnja po obhajilu*

Priprava

Zahvala

Daritveni obed

Oče nebeški nam v sv. obhajilu podari svojega ljubljenega Sina.

Deležni Gospodovega Telesa in njegove Krvi živimo v Bogu in Bog živi v nas.

- Odpust vernikov
- Blagoslov
- Zadnji evangelij

Sklep

Kot božji otroci gremo z Jezusom na svoje dnevno delo in v svoje poslanstvo (apostolat).

* Kar je označeno z zvezdico, se spreminja.

jilni spev in prošnja po obhajilu. Spremenljive dele ali speve najdemo v »Mašah za posamezne dobe« ali v »Posebnih mašah svetnikov«, ali pa v »Skupnih mašah svetnikov« ter v drugih razdelkih, kakor se pač dan obhaja, bodisi kot Gospodov praznik, kot nedelja, kot svetniški god, bodisi da si vzamemo mašo po želji.

Največja težava pri iskanju maš je ta, kako pogoditi pravi, to je za tisti dan določeni mašni obrazec. Ker so namreč mnogi prazniki (n. pr. velika noč) premakljivi in se tudi določeni godovi vsako leto za en dan v tednu pomaknejo (lani n. pr. je bil kak god v soboto, letos je v nedeljo), pridejo pogosto nedelje in Gospodovi prazniki na svetniške godove. Kako je ravnati v takih primerih, to pove za posamezne kraje škofijski bogoslužni koledar (direktorij). Vendar imamo tudi pravila, po katerih si moremo vsaj v splošnem sami določiti, katero mašo (mašni obrazec) je treba vzeti. Zato pa moramo poznati vrste in stopnje praznikov.

Vrste in stopnje bogoslužnih dni

I. NEDELJE. Te se dele na:

1. **Višje nedelje** (Domínicae majóres), in sicer:

a) nedelje prvega razreda, ki imajo prednost pred vsemi prazniki. In sicer so naslednje: prva adventna nedelja, vse nedelje v postu, velika nedelja (velika noč), bela nedelja, binkoštna nedelja;

b) nedelje drugega razreda, ki se umaknejo samo praznikom 1. razreda. Take nedelje so: druga, tretja in četrta adventna nedelja, predpostne nedelje (sedemdesetnica, šestdesetnica in petdesetnica).

2. **Navadne nedelje** (Domínicae minóres). Sem prištevamo vse ostale nedelje. Te se umaknejo samo praznikom 1. in 2. razreda ter Gospodovim praznikom.

II. PROSTI DNEVI (fériae). Ker v prvih časih krščanstva med tednom ni bilo maše, pozneje vsaj nekatere dni ne, so bili ti liturgije prosti dnevi označeni kot dnevi počitka (feria). Danes nam prosti dan (feria) pomeni dan, ki je ne sicer brez službe božje, pač pa brez svetniškega godu. — Prosti dnevi (feriae) so:

1. **Višji prosti dnevi** (fériae majóres), in sicer:

a) prednostni (privilegirani), ki imajo prednost pred vsakim, še tako velikim praznikom. Taki prosti dnevi so: pepelnična sreda, veliki ponedeljek, veliki torek in velika sreda;

b) neprednostni (neprivilegirani), ki imajo prednost le pred navadnimi godovi (simplex), drugimi ne. Taki neprednostni dnevi so: prosti dnevi v adventu in postu, kvatri v septembru, ponedeljek v prošnjem tednu. V postu, ob septembrskih in adventnih kvatrih se sme tudi ob višjih godovih vzeti maša prostega dne (ferije) s spominom praznika ali godu.

2. **Navadni prosti dnevi** (fériae minóres). Sem prištevamo vse druge proste dni v tednu.

III. BEDENJI DNEVI (badniki, vigíliae). V prvih časih krščanstva so se verniki pred vsemi prazniki in nedeljami ponoči zbirali na sv. krajih in »bedeli«, noč prečuli v molitvi in pesmi. Ti nočni shodi, ki so se zjutraj končali s sv. mašo, so dobili po rimski nočni vojaški straži ime vigilija. V našem jeziku je znan tak nočni shod že v 10. stoletju kot »sveti večer«, tudi kot »badnik« (v Beli Krajini), t. j. badnji ali bedenji večer. Ker je sv. Cerkev bogoslužje vsenočnega bedenja kmalu prestavila z noči na prejšnji popoldan in še bolj nazaj, v jutro prejšnjega dne, nam vigilija (badnik) pomeni danes bedenji dan, dan pred praznikom. — Bedenji dnevi (vigilije) so:

1. **Prednostni** (privilegirani), in sicer:

a) bedenji dnevi 1. razreda, ki imajo prednost pred vsemi prazniki. Taki bedenji dnevi so: bedenji dan pred božičem, bedenji dan pred binkoštmi (bedenji dan pred veliko nočjo je praznik 1. razreda!);

b) bedenji dnevi 2. razreda, ki se umaknejo samo praznikom 1. in 2. razreda in Gospodovim praznikom. Tak bedenji dan je dan pred sv. Tremi kralji.

2. **Neprednostni ali navadni bedenji dnevi.** Ti imajo prednost samo pred navadnimi godovi (simplex). Vendar se sme tudi ob višjih godovih vzeti maša bedenjega dne s spominom godu.

IV. PRAZNOVANJA (festa). Po bogoslužnem vrednotenju so (ne glede na zapovedanost ali nezapovedanost) praznovanja (našemu izražanju primerno) ta-le:

1. **Slovesni prazniki** (festa duplicia). Le-ti imajo v brevirju dvojne večernice, zvečer pred praznikom in ob sklepu praznika. Tudi se antifona moli pred psalmom in po njem. Slovesni prazniki se zopet delijo. So namreč ali:

A) *Prazniki 1. razreda* (festa primae classis), ki so zopet:

a) prazniki prve stopnje (festa primária). Ti so: *Gospodovi prazniki,* kot: božič, razglašenje Gospodovo, velika noč (tudi sveto trodnevje: vel. četrtek, vel. petek in vel. sobota) z velikonočnim ponedeljkom in torkom, vnebohod, binkošti z binkoštnim ponedeljkom in torkom, praznik presv. Trojice, sv. Rešnjega Telesa, Srca Jezusovega in Kristusa Kralja: *prazniki Matere božje, angelov in svetnikov,* kot: Marijino brezmadežno spočetje (8. dec.), Marijino oznanjenje (25. marca), Marijino vnebo-

vzetje (15. avg.), sv. Mihael (29. sept.), rojstvo Janeza Krstnika (24. jun.), sv. Jožef (19. marca), varstvo sv. Jožefa (sreda po 2. nedelji po veliki noči), sv. Peter in Pavel (29. jun.), vsi sveti (1. nov.); in še *drugi prazniki,* kot: obletnica posvetitve domače cerkve, posvetitve stolnice, praznovanje zavetnika domače cerkve, praznovanje zavetnika stolnice, dalje: praznovanje zavetnika mesta, države, škofije, pokrajine ali naroda, v redovni družbi praznovanje zavetnika ali ustanovitelja redovne družbe;

b) prazniki druge stopnje (festa secundária). Tak praznik je n. pr. praznik Dragocene Krvi N. G. J. Kr. (1. jul.)

B) *Prazniki 2. razreda* (festa secúndae classis). Ti so zopet:

a) prazniki prve stopnje (festa primária). N. pr. obrezovanje Gospodovo (1. jan.), spremenjenje Gospodovo (6. avg.), obletnica posvetitve lateranske bazilike presv. Odrešeniku (9. nov.), svečnica (2. febr.), Marijino obiskovanje (2. jul.), rojstvo Marijino (8. sept.), prazniki apostolov in evangelistov, izvzemši praznik sv. Petra in Pavla ter sv. Barnaba, dalje praznik sv. Štefana (26. dec.), sv. nedolžnih otrok (28. dec.), sv. Ane (26. jul.), sv. Lavrencija (10. avg.), sv. Joakima (16. avg.);

b) prazniki druge stopnje (festa secundária). Taki prazniki so: ime Jezusovo (2. jan. ali v nedeljo med 2. in 5. jan.), najdenje sv. križa (3. maja), Marija sedem žalosti (15. sept.), praznik presv. rožnega venca bl. Dev. Marije (7. okt.), Marijino materinstvo (11. okt.).

C) *Slovesnejši godovi* (duplícia majóra). Ti so dvojni:

a) prve stopnje (primária). Sem se štejejo: osmi dan vsakega praznika 1. razreda prve stopnje,

obletnica posvetitve bazilik sv. Petra in Pavla, posvetitve bazilike Marije Snežne - Marije Velike (15. avg.), Marijino darovanje (21. nov.), praznik angelov varuhov (2. okt.), obglavljenje Janeza Krstnika (29. avg.), godovi sv. Barnaba (11. jun.), Benedikta (21. marca), Ignacija (31. jul.), Dominika (4. avg.), Frančiška Asiškega (4. okt.), Frančiška Ksaverija (3. dec.) in praznik tako imenovanega »drugega« zavetnika;

b) druge stopnje (secundária). Taki godovi so: vsak osmi dan praznika 1. razreda druge stopnje, povišanje sv. križa (14. sept.), prikazovanje bl. Dev. Marije (11. febr.), Žalostna Mati božja na cvetni petek, Karmelska Mati božja (16. jul.), ime Marijino (12. sept.), prikazen sv. nadangela Mihaela (8. maja), stol sv. Petra v Rimu (18. januarja), stol sv. Petra v Antiohiji (22. febr.), vezi sv. Petra (1. avg.), spreobrnjenje sv. Pavla (25. jan.), spomin sv. Pavla (30. jun.), sv. Janez Ev. pred Latinskimi vrati (6. maja).

Č) *Slovesni godovi* (duplícia). Teh je daljša vrsta.

2. **Na pol slovesni godovi** (semiduplícia). Ti imajo (v brevirju) sicer dvojne večernice, ne pa dvojnih antifon. Tudi teh na pol slovesnih godov je lepo število.

3. **Navadni godovi** (festa simplícia). Imajo samo ene večernice.

V. OSMINE (octávae). Večji prazniki se obhajajo po cel teden, 8 dni. Ločiti pa moramo 8. dan od drugih dni med osmino. Osmine se delijo v:

1. **Prednostne** (privilegirane) **osmine** (octávae privilegiátae). To so osmine, v katerih je vsak dan oficij ali vsaj spomin. — Dele se v:

a) osmine prvega reda, ki imajo prednost pred vsemi drugimi prazniki. Taki osmini sta velikonočna in binkoštna osmina;

b) osmine drugega reda, ki imajo prednost pred vsemi prazniki, izvzemši praznike prvega razreda, osmi dan pa tudi pred temi, razen če so ti prazniki prvega razreda predpisani za vso Cerkev. Taka osmina je: osmina razglašenja Gospodovega in osmina presv. R. Telesa;

c) osmine tretjega reda imajo prednost samo pred navadnimi godovi, osmi dan pa pred vsemi prazniki, izvzemši praznike prvega in drugega razreda. — Take osmine so: božična osmina, vnebohodna in osmina praznika presv. Srca Jezusovega.

2. **Navadne osmine** (octávae communes). Te imajo prednost samo pred navadnimi godovi, le osmi dan tudi pred vsemi višjimi godovi, izvzemši praznike 1. in 2. razreda. — Take osmine so: osmina Marijinega brezmadežnega spočetja in Marijinega vnebovzetja, sv. Janeza Krstnika, varstva sv. Jožefa, sv. Petra in Pavla, obletnice posvetitve domače cerkve in stolnice, zavetnika domače cerkve in stolnice, glavnega zavetnika mesta, države, škofije, pokrajine ali naroda, zavetnika ali ustanovitelja redovne družbe.

3. **Proste osmine** (octávae símplices). Pri teh osminah se obhaja samo osmi dan. Take osmine imajo: praznik Marijinega rojstva, sv. Janeza Ev., sv. Štefana, sv. nedolžnih otrok in sv. Lavrencija.

Pravila

Če pridejo prazniki na nedeljo, prosti dan (ferijo), bedenji dan in osmino, veljajo naslednja pravila:

1. Če je treba praznik prestaviti, se prestavi samo tedaj, če je praznik 1. ali 2. razreda. Drugače se o njem opravi samo spomin (komemoracija), t. j. samo prošnja, prošnja nad darovi in prošnja po obhajilu se uvrsti za prošnjo tistega dne. Takih spominov je

seve lahko več. Vrste se po velikosti godu, pri čemer se navadno ta prošnja dnevne maše zaključi zase: Po Gospodu, medtem ko se druge prošnje zaključijo zopet zase.

2. Če se srečata dva praznika, spodrine navadno višji nižjega; nižji se potem po navadi samo omeni. Če pa je treba spodriniti praznik 1. ali 2. razreda, ni spomina, marveč se praznik prestavi na poznejši prosti dan.

3. Če nedeljsko mašo spodrine praznik 1. ali 2. razreda ali kak Gospodov praznik, se nedeljska maša opravi prvi prosti dan med tednom, a če tega ni, prvi dan skupaj z navadnim godom, vendar brez slave, izvzemši velikonočno dobo, in brez vere. A če med tednom ni niti navadnega godu, se sme opraviti tudi med navadno osmino, seveda brez slave in vere.

4. Če spodrine nedeljsko mašo ali dnevno mašo v postu, kvatrne dni, v ponedeljek pred vnebohodom, v bedenje dni, v osmini razgl. Gosp., v velikonočni ali binkoštni osmini kaka druga maša, se v tej maši opravi ne samo spomin spodrinjenega dne, marveč se vzame na koncu maše tudi njegov evangelij.

5. Če evangelij praznika ali svetnika, o katerem se opravi spomin, pristoji skrivnosti ali svetniku že sam po sebi (evangelium stricte proprium), molimo ta evangelij kot zadnji evangelij. To velja zlasti za Gospodove praznike, izvzemši obletnico posvetitve cerkve, Marijine praznike, praznike sv. angelov, sv. Janeza Krstnika, sv. Jožefa, Dvanajstih apostolov (razen praznika sv. Barnaba in sv. Pavla), Marije Magdalene in Marte, in tudi, če se vzame v soboto namesto predpisane Marijine maše kaka druga maša po želji.

6. Izmed mnogih višjih praznikov, ki jih v vsej Cerkvi ali v posamezni škofiji obhajamo čez teden kot nezapovedane, se često za verno ljudstvo zunanja slovesnost preloži na nedeljo. Če ta ni nikaka »višja« nedelja, se navadno sme vzeti mašni obrazec prestavljenega praznika s spominom nedelje in nedeljskim

evangelijem ob koncu maše. Isto velja tudi za tako imenovano praznovanje zavetnika (»žegnanje«).

7. Kako je treba tiste nedelje, ki so preostale po razglašenju Gospodovem, uvrstiti pred 24. (zadnjo) nedeljo po binkoštih, glej za 23. nedeljo! Če bi pa po razglašenju Gospodovem preostala še kaka nedelja več, kakor jo je moči uvrstiti pred 24. nedeljo po binkoštih, tedaj se prva izmed preostalih nedelj opravi že v soboto pred 1. predpostno nedeljo (sedemdesetnico), s slavo in vero. To je tako imenovana »vnaprej opravljena nedelja« (dominica anticipata). Vsak god, ki pride na to soboto, se mora tej nedelji umakniti in se o njem opravi le spomin. Če pa pride na soboto praznik 1. ali 2. razreda, se opravi spomin sobote in ob koncu maše moli sobotni evangelij. Isto velja, kadar 23. nedeljo po binkoštih spodrine 24.

Prošnje

Slovesnosti (festa duplicia) imajo, če se ta dan ne opravi še spomin kakega drugega godu, samo eno prošnjo, medtem ko v mašah na pol slovesnih in navadnih godov dodamo še dve drugi prošnji. Če se pa, kot je n. pr. ob nedeljah mogoče, opravi spomin godu, ki je slovesen god ali še slovesnejši god (duplex), pa se zaradi nedelje ne more praznovati in postane tako »poenostavljen« god (duplex simplificatum), se v tem primeru doda samo prošnja godu, ki se o njem opravi spomin. Oni dve prošnji, ki ju dodajamo, se menjujeta po dobah cerkvenega leta, kakor je v misalu naznačeno.

Če je treba v maši na pol slovesnega godu in v drugih nižjih opraviti spomin godu iste ali nižje vrste, potem se postavi tisti spomin takoj za prošnjo godu, ki se obhaja. Kot tretja prošnja sledi potem prva od onih dveh navadnih. Če pa je spominov več, tudi ta izostane.

Izven adventnega, postnega in velikonočnega časa ter meseca novembra se vsak mesec prvi dan v tednu,

ko ni svetniškega godu in ni bogoslužja izpodrinjene nedelje, vzame kot predzadnja prošnja prošnja za rajne (O Bog Stvarnik). Prav tako vsak prvi prosti ponedeljek v mesecu, izvzemši postni in velikonočni čas.

Poleg tega more škof za svojo škofijo predpisati še posebno »zapovedano prošnjo« (oratio imperata), ki se kot zadnja dodaja drugim. Če škof drugače ne določi, jo je treba vedno opravljati. Opusti se samo na praznike 1. in 2. razreda, ob »višjih« nedeljah, prednostnih prostih dneh, bedenjih dneh in osminah, ob slovesnih mašah po želji in v vseh mašah, v katerih je že brez nje treba moliti štiri prošnje.

Če pa je po škofu »zapovedana prošnja« »zaukazana« za važno zadevo (pro re gravi), se opusti samo na praznike 1. razreda, na prednostna bedenja dneva pred božičem in binkoštmi ter na cvetno nedeljo.

Maše po želji (votivne maše)

Maše po želji (missae votivae) se imenujejo tiste maše, ki se namesto dnevne (praznične) maše opravijo v posebnih okoliščinah, po želji škofovi ali mašnikovi, po želji vernikov ali tistega, ki je dal za mašo. Ločimo dvojne maše po želji. Take, ki se opravijo na določeni dan v tednu, in sicer zasebno (v stolnicah in v samostanskih cerkvah lahko tudi kot konventne), ter maše po želji za različne cerkvene in zasebne zadeve.

Po slovesnosti, s katero se opravijo, so maše po želji lahko slovesne (missae votivae solemnes) ali zasebne (missae privatae). Slovesne se morejo opraviti s škofovim dovoljenjem za javne, važne zadeve (s slavo in vero) tudi kot pete. Zasebne pa more mašnik darovati tudi za zadeve posameznikov.

Zasebne maše po želji (brez petja, prošnje so tri) so vedno dovoljene, izvzemši postni čas, nedeljo, tiste dni, ko se opravi nedeljska maša, slovesne in slovesnejše godove, prednostne proste dneve in osmine, kvatre, ponedeljek v križevem tednu, bedenje dni

ter proste dneve med tednom po 17. dec. Dalje se ne smejo opraviti noben osmi dan osmine, tudi tedaj ne, če se naredi samo spomin, in tiste proste dni ne, ko je treba opraviti mašo spodrinjene nedelje.

Peta zasebna maša po želji je razen tega dovoljena še ob navadnih (neprednostnih) bedenjih dneh, septembrskih kvatrih, v postu, v adventu od 17. do 23. dec. in ob prostih osminah.

Kot zasebne maše po želji se smejo opraviti vse maše po želji, ki so v misalu navedene za posamezne dni med tednom in za različne zadeve, dalje maša v čast presv. imenu Jezusovemu, Srcu Jezusovemu, predragoceni Krvi, Kristusu Kralju, sv. Družini, Marijinemu brezmadežnemu spočetju, Sedmerim žalostim, dalje v čast vsem proglašenim (kanoniziranim) svetnikom, ki so v rimskem martirologiju (seznamu mučencev). Če imajo ti svetniki svoj mašni obrazec, je treba vzeti tega, sicer se vzame ustrezajoči iz skupnih svetniških maš. To velja tudi za one (kanonizirane) svetnike, ki jih ni v cerkvenem koledarju (pač pa so v martirologiju).

Maša po želji za poročence s poročnim blagoslovom je (brez slave in vere in s 3 prošnjami) dovoljena vse dni, izvzemši adventni in postni čas (vendar iz važnih razlogov tudi ta čas s škofovim dovoljenjem), nedelje, zapovedane praznike 1. in 2. razreda, prednostne osmine 1. in 2. reda, prednostne proste in bedenje dni ter vernih duš dan. Če se poročna maša kak tak dan ne more opraviti, se prošnje poročne maše dodajo prošnji dnevne (praznične) maše, vendar s skupnim zaključkom.

V naših krajih je v adventu tudi posebna zornična maša. Za zornice se navadno vzame Marijina sobotna maša v adventu (str. 73*). Natančnejša določila so v vsaki škofiji objavljena v škofijskem bogoslužnem koledarju (direktoriju).

Slovesne maše po želji so s škofovim pristankom dovoljene vse dni, izvzemši nedelje 1. raz-

reda, prednostne bedenje dni 1. razreda, prednostne proste dni, praznike 1. razreda in vernih duš dan. Vedno se moli slava in vera.

Po mnogih krajih imajo prve petke v mesecu v čast presv. Srcu Jezusovemu slovesno mašo po želji s slavo in vero ter s spominom praznika 2. razreda ali kakega »višjega« dneva med tednom. Ni pa dovoljena ta maša na praznike Gospodove, svečnico, praznike 1. razreda, bedenji dan pred razgl. Gospodovim, v osmini razglašenja, med velikonočno, binkoštno, telovsko osmino, v petek po osmini Gosp. vnebohoda, če je predpisana dnevna maša, na vernih duš dan, na odpravljene praznike tam, kjer imajo le eno mašo. Dne 2., 3. in 4. januarja se vzame maša 30. dec. »Sin nam je dan«.

Maše za rajne

Glede črnih maš je treba vedeti:

a) Pogrebna maša je na splošno dovoljena vse dni, izvzemši praznike 1. razreda.

b) Opravilo po rajnkem tretji, sedmi, trideseti dan po smrti kakor tudi obletnica je dovoljena vse dni, izvzemši nedelje, praznike 1. in 2. razreda, prednostne proste dni, prednostne bedenje dni ter prednostne osmine.

c) Navadne pete črne maše niso dovoljene ob nedeljah, slovesnih in slovesnejših godovih ter prednostnih prostih dneh, prednostnih bedenjih dneh in osminah.

č) Navadne tihe črne maše so razen postnega časa dovoljene iste dni kot zasebne maše po želji. V postu so samo do cvetne nedelje dovoljene le enkrat na teden, in sicer prvi dan v tednu, ko ni nobenega slovesnega godu, ne kvatrov ali bedenjega dne.

Bogoslužne barve

Za prvo dobo krščanstva se ne da natančno ugotoviti vrsta bogoslužnih barv. Zdi se, da je prevladovala bela. Šele v 16. stol. je papež Pij V. dokončno za vso

Cerkev latinskega obreda določil, da so liturgične barve samo: bela, rdeča, zelena, vijolična in črna. V srednjem veku so posameznim bogoslužnim barvam pripisovali tudi svoj pomen.

Bela barva kot znamenje in izraz veselja se rabi na praznike Gospodove, Marijine, angelov in svetnikov, ki niso mučenci.

Rdeča barva je znamenje ljubezni in trpljenja. Rabi se na binkošti, ob godovih, ki so posvečeni spominu Kristusovega trpljenja, in o praznikih sv. mučencev.

Zelena barva, znamenje upanja, se rabi v dobi, ko ni posebne pokore pa tudi ne posebnega veselja, ob nedeljah in o prostih dneh od sv. Treh kraljev do prve predpostne nedelje, od ponedeljka po 1. nedelji po binkoštih pa do adventa.

Vijolična barva, znamenje ponižnosti in spokornosti, je zapovedana v adventu in v postu od prve predpostne nedelje do maše na veliko soboto, v bedenje dni, izvzemši bedenji dan pred razgl. Gosp., vnebohodom in binkoštmi, v kvatrne dni, razen v binkoštni osmini, ter za prošnje in spokorne procesije (Markovo, križev teden).

Črna barva, znamenje žalosti, se rabi na veliki petek in pri mašah za rajne.

Po starem bogoslužnem izročilu se dvakrat v letu sme rabiti tudi posebna, rožnata barva, in sicer tretjo nedeljo v adventu (nedelja »Gaudete« [Veselite se]) ter četrto nedeljo v postu (nedelja »Laetare« [Raduj se]). Ta rožnata barva baje pomeni, da je že blizu čas, ko se bo izpolnilo naše odrešenje.

Druge barve niso dovoljene. Pač pa se smejo rabiti z zlatimi nitkami pretkana oblačila. Ta »zlata« barva nadomešča potem trojno barvo: belo, rdečo in tudi zeleno. Pri bogoslužnem opravilu je treba rabiti tisto barvo, ki je predpisana. Le v primeru sile ali pomanjkanja se sme rabiti tudi druga barva.

Kako se prošnje zaključujejo

Konec prošenj je v misalu nakazan le v dveh ali treh besedah. Drugo si mora tisti, ki rabi misal, sam dopolniti, in sicer s krajšim ali daljšim obrazcem. Pri maši napravi mašnik navadno daljši sklep. Zaključek prošenj je v polnem obsegu naslednji:

1. Če je prošnja naslovljena na Boga Očeta, tedaj je v misalu naveden samo začetek sklepa, in sicer: Po Gospodu. Daljši obrazec se v celoti glasi: Po Gospodu našem Jezusu Kristusu, tvojem Sinu, ki s teboj živi in kraljuje v edinosti Svetega Duha, Bog na vse veke vekov. O. Amen. Krajši obrazec se glasi: Po Kristusu, Gospodu našem. O. Amen.

2. Če je prošnja naslovljena na božjega Sina (J. Kr.), tedaj je v misalu naznačen le začetek sklepa, in sicer: Ki živiš. V celoti se daljši sklep glasi: Ki živiš in kraljuješ z Bogom Očetom v edinosti Svetega Duha, Bog na vse veke vekov. O. Amen. Krajši obrazec pa: Ki živiš in kraljuješ na vse veke vekov. O. Amen.

3. Če je molitev naslovljena na Boga Očeta, a je v začetku prošnje omenjen tudi Sin božji, tedaj se sklep prošnje glasi: Po istem Gospodu. Daljši obrazec: Po istem Gospodu našem Jezusu Kristusu, tvojem Sinu, ki s teboj živi in kraljuje v edinosti Svetega Duha, Bog na vse veke vekov. O. Amen. Krajši obrazec: Po istem Kristusu, Gospodu našem. O. Amen.

4. Kadar se v prošnji Sin božji omeni na koncu, tedaj se sklep glasi: Ki s teboj živi. Po daljšem obrazcu: Ki s teboj živi in kraljuje v edinosti Svetega Duha, Bog na vse veke vekov. O. Amen. Po krajšem pa: Ki s teboj živi in kraljuje na vse veke vekov. O. Amen.

5. Če se v prošnji omeni tudi Sveti Duh, tedaj se v daljšem obrazcu vstavi še: v edinosti istega, torej: Ki s teboj živi in kraljuje v edinosti istega Svetega Duha, Bog na vse veke vekov. O. Amen.

Bogoslužni koledar

vse rimske Cerkve ter posebnih svetniških godov v slovenskih škofijah

Januar

1. **Obrezovanje Gospodovo** ali **božična osmina** (novo leto). *Praznik 2. razreda.* Barva bela.
V nedeljo med 2. in 5. jan. ali pa, če te ni, 2. jan.: **Presveto ime Jezusovo.** *Praznik 2. razreda.* Barva bela.
2. **Osmina sv. Štefana.** *Navadni god.* Barva rdeča.
3. **Osmina sv. Janeza Evang.** *Navadni god.* Barva bela.
4. **Osmina sv. nedolžnih otrok.** *Navadni god.* Barva rdeča.
5. **Bedenji dan pred razglašenjem Gospodovim.** *Na pol slovesni god.* Barva bela. Spomin **sv. Telesfora,** papeža in mučenca.
6. **Razglašenje Gospodovo** ali **sv. Trije kralji.** *Praznik 1. razreda s prednostno osmino 2. reda.* Barva bela. Nedelja med osmino razgl. Gospodovega: **sv. Družina Jezusa, Marije in Jožefa.** *Slovesnejši god.* Barva bela. Spomin nedelje med osmino in osmine razgl. Gosp.
7. **Med osmino razglašenja Gospodovega.** *Na pol slovesni god.* Barva bela.
8. **Med osmino razglašenja Gospodovega.** *Na pol slovesni god.* Barva bela.
9. **Med osmino razglašenja Gospodovega.** *Na pol slovesni god.* Barva bela.
10. **Med osmino razglašenja Gospodovega.** *Na pol slovesni god.* Barva bela.
11. **Med osmino razgl. Gospodovega.** *Na pol slovesni god.* Barva bela. Spomin **sv. Higina,** papeža in mučenca.
12. **Med osmino razglašenja Gospodovega.** *Na pol slovesni god.* Barva bela.
13. **Osmi dan osmine razgl. Gospodovega.** *Slovesnejši god.* Barva bela.
14. **Sv. Hilarij,** škof in cerkv. učitelj. *Slovesni god.* Barva bela. Spomin **sv. Feliksa,** mašnika in mučenca.
15. **Sv. Pavel,** prvi puščavnik, spoznavalec. *Slovesni god.* Barva bela. Spomin **sv. Mavra,** opata.
16. **Sv. Marcel I.,** papež in mučenec. *Na pol slovesni god.* Barva rdeča.
17. **Sv. Anton,** opat. *Slovesni god.* Barva bela.
18. **Stol sv. Petra v Rimu.** *Slovesnejši god.* Barva bela. Spomin **sv. ap. Pavla** in **sv. Priske,** device in mučenke.
19. **Sv. Marij, Marta, Avdifaks in Abakum,** mučenci. *Navadni god.* Barva rdeča. Spomin **sv. Kanuta,** kralja in mučenca. — V goriški škofiji, **sv. Pavlin,** škof (oglejski patriarh). *Slovesni god.* Barva bela. Spomin **sv. Márija in tovarišev,** mučencev, ter **sv. Kanuta,** kralja in spoznavalca.

20. **Sv. Fabijan,** papež in mučenec, **in Sebastijan,** mučenec. *Slovesni god.* Barva rdeča.
21. **Sv. Neža,** devica in muč. *Slovesni god.* Barva rdeča.
22. **Sv. Vincencij in Anastazij,** mučenca. *Na pol slovesni god.* Barva rdeča.
23. **Sv. Rajmund Penafortski,** spoznavalec. *Na pol slovesni god.* Barva bela. Spomin **sv. Emerencijane,** device in mučenke.
24. **Sv. Timotej,** škof in muč. *Slovesni god.* Barva rdeča.
25. **Spreobrnitev sv. Pavla.** *Slovesnejši god.* Barva bela. Spomin **sv. ap. Petra.**
26. **Sv. Polikarp,** škof in muč. *Slovesni god.* Barva rdeča.
27. **Sv. Janez Zlatousti,** škof, spoznavalec in cerkv. učitelj. *Slovesni god.* Barva bela.
28. **Sv. Peter Nolask,** spoznavalec. *Slovesni god.* Barva bela. Spomin **sv. Neže** (osmi dan).
29. **Sv. Frančišek Saleški,** škof, spoznavalec in cerkveni učitelj. *Slovesni god.* Barva bela.
30. **Sv. Martina,** devica in mučenka. *Na pol slovesni god.* Barva rdeča.
31. **Sv. Janez Bosko,** spoznavalec. *Slovesni god.* Barva bela.

Februar

1. **Sv. Ignacij,** škof in muč. *Slovesni god.* Barva rdeča.
2. **Očiščevanje bl. Device Marije** ali **svečnica.** *Praznik 2. razreda.* Barva bela.
3. **Sv. Blaž,** škof in mučenec. *Navadni god.* Barva rdeča.
4. **Sv. Andrej Korzini,** škof in spoznavalec. *Slovesni god.* Barva bela.
5. **Sv. Agata,** devica in mučenka. *Slovesni god.* Barva rdeča.
6. **Sv. Tit,** škof in spoznavalec. *Slovesni god.* Barva bela. Spomin **sv. Doroteje,** device in mučenke.
7. **Sv. Romuald,** opat. *Slovesni god.* Barva bela.
8. **Sv. Janez iz Mathe,** spoznavalec. *Slovesni god.* Barva bela. — V goriški škofiji, **sv. Juvencij,** škof in spoznavalec. *Slovesni god.* Barva bela. Spomin **sv. Janeza iz Mathe.**
9. **Sv. Ciril Aleksandrijski,** škof, spoznavalec in cerkv. učitelj. *Slovesni god.* Barva bela. Spomin **sv. Apolonije,** device in mučenke. — V tržaški škofiji, **sv. Nicefor,** mučenec. *Slovesni god.* Barva rdeča. Spomin **sv. Cirila** in **sv. Apolonije.**
10. **Sv. Sholastika,** devica. *Slovesni god.* Barva bela.
11. **Prikazovanje bl. Device Marije Brezmadežne.** *Slovesnejši god.* Barva bela.
12. **Sv. sedem ustanoviteljev reda služabnikov** (servitov) **bl. Device Marije.** *Slovesni god.* Barva bela.
13. V krški škofiji, **sv. Albuin,** škof in spoznavalec. *Na pol slovesni god.* Barva bela.

14. **Sv. Valentin,** mašnik in mučenec. *Navadni god.* Barva rdeča.
15. **Sv. Favstin in Jovita,** mučenca. *Navadni god.* Barva rdeča.
16.
17. V goriški škofiji, **sv. Krizancijan in tovariši,** mučenci. *Navadni god.* Barva rdeča.
18. **Sv. Simeon,** škof in muč. *Navadni god.* Barva rdeča.
19.
20.
21.
22. **Stol sv. Petra v Antiohiji.** *Slovesnejši god.* Barva bela. Spomin **sv. Pavla.**
23. (24.)* **Sv. Peter Damiani,** škof, spoznavalec in cerkv. učitelj. *Slovesni god.* Barva bela. Spomin **bedenjega dne sv. apostola Matija.**
24. (25.)* **Sv. Matija,** apostol. *Praznik 2. razreda.* Barva rdeča.
25.
26.
27. (28.)* **Sv. Gabrijel Žalostne Matere božje,** spoznavalec. *Slovesni god.* Barva bela.
28.
29.*

Marec

1.
2.
3. V goriški škofiji, **sv. Agapa in tovarišice,** device in mučenke. *Navadni god.* Barva rdeča.
4. **Sv. Kazimir,** spoznavalec. *Na pol slovesni god.* Barva bela. Spomin **sv. Lucija I.,** papeža in mučenca.
5.
6. **Sv. Perpetua in Felicita,** mučenki. *Slovesni god.* Barva rdeča.
7. **Sv. Tomaž Akvinski,** spoznavalec in cerkveni učitelj. *Slovesni god.* Barva bela.
8. **Sv. Janez od Boga,** spoznavalec. *Slovesni god.* Barva bela.
9. **Sv. Frančiška Rimska,** vdova. *Slovesni god.* Barva bela.
10. **Sv. štirideset mučencev.** *Na pol slovesni god.* Barva rdeča.
11.
12. **Sv. Gregorij I.,** papež, spoznavalec in cerkveni učitelj. *Slovesni god.* Barva bela.
13.
14.
15. V ljubljanski škofiji, **sv. Klemen Marija Hofbauer,** spoznavalec. *Slovesni god.* Barva bela.

---

* V prestopnem letu.

16. V goriški škofiji, **sv. Hilarij**, škof, **in Tacijan**, diakon, mučenca, zavetnika goriške stolnice in mesta Gorice. *Praznik 1. razreda.* Barva rdeča.
17. **Sv. Patricij**, škof in spoznavalec. *Slovesni god.* Barva bela.
18. **Sv. Ciril Jeruzalemski**, škof, spoznavalec in cerkveni učitelj. *Slovesni god.* Barva bela.
19. **Sv. Jožef**, ženin blažene Device Marije, spoznavalec. *Praznik 1. razreda.* Barva bela.
20. V goriški škofiji, **sv. Feliks, Larg in Dionizij**, mučenci. *Slovesni god.* Barva rdeča.
21. **Sv. Benedikt**, opat. *Slovesnejši god.* Barva bela.
22.
23.
24. **Sv. nadangel Gabrijel.** *Slovesnejši god.* Barva bela.
25. **Marijino oznanjenje.** *Praznik 1. razreda.* Barva bela.
26.
27. **Sv. Janez Damaščan**, spoznavalec in cerkveni učitelj. *Slovesni god.* Barva bela. — V lavantinski škofiji tudi še spomin **sv. Ruperta**, škofa.
28. **Sv. Janez Kapistran**, spoznavalec. *Na pol slovesni god.* Barva bela.
29.
30.
31.

V petek po tihi nedelji (cvetni petek), **Sedem žalosti prebl. Device Marije.** *Slovesnejši god.* Barva bela.

V ponedeljek po tihi (5. postni) nedelji v krški škofiji, **»Božja glava«** (trnova krona našega Gospoda Jezusa Kristusa). *Praznik 2. razreda.* Barva rdeča.

April

1.
2. **Sv. Frančišek Pavelski**, spoznavalec. *Slovesni god.* Barva bela.
3.
4. **Sv. Izidor**, škof, spoznavalec in cerkv. učitelj. *Slovesni god.* Barva bela.
5. **Sv. Vincencij Fereri**, spoznavalec. *Slovesni god.* Barva bela.
6.
7.
8.
9.
10.
11. **Sv. Leon I.**, papež, spoznavalec in cerkv. učitelj. *Slovesni god.* Barva bela.
12. V tržaški škofiji, **sv. Lazar**, tržaški mučenec. *Slovesnejši god.* Barva rdeča.
13. **Sv. Hermenegild**, mučenec. *Na pol slovesni god.* Barva rdeča.

14. **Sv. Justin,** mučenec. *Slovesni god.* Barva rdeča. Spomin **sv. Tiburcija, Valerijana in Maksima,** mučencev.
15.
16.
17. **Sv. Anicet,** papež in mučenec. *Na pol slovesni god.* Barva rdeča.
18.
19.
20.
21. **Sv. Anzelm,** škof, spoznavalec in cerkv. učitelj. *Slovesni god.* Barva bela. — V krški škofiji, **sv. Konrad Parzham,** spoznavalec. *Slovesni god.* Barva bela. Spomin **sv. Anzelma.**
22. **Sv. Soter in Gaj,** papeža in mučenca. *Na pol slovesni god.* Barva rdeča.
23. **Sv. Jurij,** mučenec. *Na pol slovesni god.* Barva rdeča.
24. **Sv. Fidelis Sigmarinški,** mučenec. *Slovesni god.* Barva rdeča. — V goriški škofiji, **najdenje svetih ostankov** (kosti) **sv. Kancija in tovarišev,** mučencev. *Slovesni god.* Barva rdeča. Spomin **sv. Fidelisa Sigmarinškega.** — V ljubljanski škofiji, **sv. Jurij,** mučenec, glavni zavetnik mesta Ljubljane. V mestu *praznik 1. razreda z osmino,* izven mesta *slovesnejši god.* Barva rdeča. Spomin **sv. Fidelisa Sigmarinškega.**
25. **Sv. Marko,** evangelist. *Praznik 2. razreda.* Barva rdeča. **Prošnja procesija.** Barva vijolična.
26. **Sv. Klet in Marcelin,** papeža in mučenca. *Na pol slovesni god.* Barva rdeča.
27. **Sv. Peter Kanizij,** spoznavalec in cerkv. učitelj. *Slovesni god.* Barva bela. — V ljubljanski in lavantinski škofiji, **bl. Hozana Kotorska,** devica. *Slovesni god.* Spomin **sv. Petra Kanizija.**
28. **Sv. Pavel od Križa,** spoznavalec. *Slovesni god.* Barva bela. Spomin **sv. Vitala,** mučenca.
29. **Sv. Peter,** mučenec. *Slovesni god.* Barva rdeča.
30. **Sv. Katarina Sienska,** devica. *Slovesni god.* Barva bela.
V sredo po 2. nedelji po veliki noči, **Varstvo sv. Jožefa,** ženina bl. Device Marije in zavetnika sv. Cerkve. *Praznik 1. razreda* z osmino.

Maj

1. **Sv. Filip in Jakob,** apostola. *Praznik 2. razreda.* Barva rdeča.
2. **Sv. Atanazij,** škof, spoznavalec in cerkv. učitelj. *Slovesni god.* Barva bela.
3. **Najdenje sv. križa.** *Praznik 2. razreda.* Barva rdeča. Spomin **sv. Aleksandra I.,** papeža in muč., **sv. Evencija in Teodula,** mučencev, **in sv. Juvenala,** škofa in spoznavalca.

4. **Sv. Monika,** vdova. *Slovesni god.* Barva bela. — V krški škofiji, **sv. Florijan,** mučenec. *Slovesni god.* Barva rdeča. Spomin **sv. Monike.**
5. **Sv. Pij V.,** papež in spoznavalec. *Slovesni god.* Barva bela.
6. **Sv. Janez pred Latinskimi vrati,** apostol in evangelist. *Slovesnejši god.* Barva rdeča.
7. **Sv. Stanislav,** škof in mučenec. *Slovesni god.* Barva rdeča.
8. **Prikazen sv. nadangela Mihaela.** *Slovesnejši god.* Barva bela. — V ljubljanski škofiji, **obletnica posvetitve stolnice.** *Praznik 1. razreda z navadno osmino.* Barva bela. Spomin **prikazni sv. Mihaela.**
9. **Sv. Gregorij Nacijanski,** škof, spoznavalec in cerkveni učitelj. *Slovesni god.* Barva bela.
10. **Sv. Antonin,** škof in spoznavalec. *Slovesni god.* Barva bela. Spomin **sv. Gordijana in Epimaha,** mučencev.
11. V goriški škofiji, **sv. Sigismund,** kralj in mučenec. *Slovesni god.* Barva rdeča. — V tržaški škofiji, **sv. Aleksander,** papež in mučenec, **sv. Evencij in Teodul,** mučenca. *Slovesnejši god.* Barva rdeča.
12. **Sv. Nerej, Ahil, Domitila** (devica) **in Pankracij,** mučenci. *Na pol slovesni god.* Barva rdeča.
13. **Sv. Robert Belarmin,** škof, spoznavalec in cerkveni učitelj. *Slovesni god.* Barva bela.
14. **Sv. Bonifacij,** mučenec. *Navadni god.* Barva rdeča.
15. **Sv. Janez Krstnik Salski,** spoznavalec. *Slovesni god.* Barva bela. — V ljubljanski škofiji, **osmi dan obletnice posvetitve stolnice.** *Slovesnejši god.* Barva bela. Spomin **sv. Janeza Krstnika Salskega.**
16. **Sv. Ubald,** škof in spoznavalec. *Na pol slovesni god.* Barva bela. — V krški (in lavantinski) škofiji, **sv. Janez Nepomuk,** mašnik in mučenec. *Slovesni god* (v lavantinski škofiji samo *spomin*). Barva rdeča. Spomin **sv. Ubalda.**
17. **Sv. Pashal Bajlonski,** spoznavalec. *Slovesni god.* Barva bela.
18. **Sv. Venancij,** mučenec. *Slovesni god.* Barva rdeča.
19. **Sv. Peter Celestin,** papež in spoznavalec. *Slovesni god.* Barva bela. Spomin **sv. Pudencijane,** device.
20. **Sv. Bernardin Sienski,** spoznavalec. *Na pol slovesni god.* Barva bela.
21.
22.
23.
24. **Marija, Pomočnica kristjanov.** Barva bela. — V tržaški škofiji **sv. Servul,** mučenec. *Slovesnejši god.* Barva rdeča.
25. **Sv. Gregorij VII.,** papež in spoznavalec. *Slovesni god.* Barva bela. Spomin **sv. Urbana I.,** papeža in mučenca.
26. **Sv. Filip Neri,** spoznavalec. *Slovesni god.* Barva bela. Spomin **sv. Elevterija,** papeža in mučenca.

27. **Sv. Beda Častitljivi,** spoznavalec in cerkveni učitelj. *Slovesni god.* Spomin **sv. Janeza I.,** papeža in mučenca.
28. Sv. Avguštin, škof in spoznavalec. *Slovesni god.* Barva bela.
29. **Sv. Marija Magdalena Paciška,** devica. *Na pol slovesni god.* Barva bela. — V ljubljanski škofiji, **sv. Maksim,** škof in mučenec. *Slovesni god.* Barva rdeča. Spomin **sv. Marije Magdalene Paciške.**
30. **Sv. Feliks I.,** papež in mučenec. *Na pol slovesni god.* Barva rdeča.
31. **Sv. Angela Merici,** devica. *Slovesni god.* Barva bela. Spomin **sv. Petronile,** device. — V goriški škofiji, **sv. Kancijan, Kancij in Kancijanila,** mučenci. *Slovesni god.* Barva rdeča. Spomin **sv. Angele Merici** in **sv. Prota,** mučenca, ter **sv. Petronile.** — V ljubljanski in lavantinski škofiji, **Marija, srednica vseh milosti.** *Slovesnejši god.* Barva bela. Spomin **sv. Angele Merici** in **sv. Petronile.**

V petek po osmini sv. Rešnjega Telesa, **presv. Srce Jezusovo.** *Praznik 1. razreda s prednostno osmino 3. reda.* Barva bela.

V soboto po prazniku presv. Srca Jezusovega, **prečisto Srce Marijino.** Barva bela.

V soboto pred tretjo nedeljo po binkoštih v goriški škofiji, **prikazanje in kronanje bl. Device Marije na Sveti Gori pri Gorici.** *Praznik 2. razreda.* Barva bela.

Junij

1.
2. **Sv. Marcelin in Peter,** mučenca, **in sv. Erazem,** škof in mučenec. *Navadni god.* Barva rdeča.
3.
4. **Sv. Frančišek Caracciolo,** spoznavalec. *Slovesni god.* Barva bela. — V goriški škofiji, **sv. Kvirin,** škof in mučenec. *Slovesni god.* Barva rdeča. Spomin **sv. Frančiška Caracciola.**
5. **Sv. Bonifacij,** škof in muč. *Slovesni god.* Barva rdeča.
6. **Sv. Norbert,** škof in spoznavalec. *Slovesni god.* Barva bela. — V goriški škofiji, **bl. Bertrand,** škof (patriarh) in spoznavalec. *Slovesni god.* Barva rdeča. Spomin **sv. Norberta.**
7.
8.
9. **Sv. Primož in Felicijan,** mučenca. *Navadni god.*
10. **Sv. Marjeta,** kraljica in vdova. *Na pol slovesni god.* Barva bela.
11. **Sv. Barnaba,** apostol. *Slovesnejši god.* Barva rdeča.
12. **Sv. Janez Fakundski,** spoznavalec. *Slovesni god.* Barva bela. Spomin **sv. Bazilida, Cirina, Naborja in Nazarija,** mučencev.

13. **Sv. Anton Padovanski,** spoznavalec. *Slovesni god.* Barva bela.
14. **Sv. Bazilij Veliki,** škof, spoznavalec in cerkv. učitelj. *Slovesni god.* Barva bela.
15. **Sv. Vid, Modest in Krescencija,** mučenci. *Navadni god.* Barva rdeča.
16. V goriški škofiji, **sv. Feliks in Fortunat,** mučenca. *Slovesni god.* Barva rdeča.
17. V goriški škofiji, **sv. Cirijaka in Muska,** mučenki. *Navadni god.* Barva rdeča.
18. **Sv. Efrem Sirski,** diakon, spoznavalec in cerkv. učitelj. *Slovesni god.* Barva bela. Spomin **sv. Marka in Marcelijana,** mučencev.
19. **Sv. Julijana Falkoneri,** devica. *Slovesni god.* Barva bela. Spomin **sv. Gervazija in Protazija,** mučencev. — V koprski škofiji, **sv. Nazarij,** škof in spoznavalec, zavetnik škofije. *Praznik 1. razreda z osmino.* Barva bela. Spomin **sv. Julijane Falkoneri.**
20. **Sv. Silverij,** papež in muč. *Navadni god.* Barva rdeča.
21. **Sv. Alojzij Gonzaga,** spoznavalec. *Slovesni god.* Barva bela.
22. **Sv. Pavlin,** škof in spoznavalec. *Slovesni god.* Barva bela. — V goriški škofiji, **sv. Nicea,** škof in spoznavalec. *Slovesni god.* Barva bela. Spomin **sv. Pavlina.**
23. **Bedenji dan sv. Janeza Krstnika.** *Navadni god.* Barva vijolična.
24. **Rojstvo sv. Janeza Krstnika.** *Praznik 1. razreda z navadno osmino.* Barva bela. — V krški škofiji, **sv. Janez Krstnik,** glavni zavetnik škofije. *Praznik 1. razreda z navadno osmino* (vera skozi vso osmino). — V lavantinski škofiji, **sv. Janez Krstnik,** zavetnik lavantinske stolnice in mesta Maribora. *Praznik 1. razreda z navadno osmino* (vera skozi vso osmino).
25. **Sv. Viljem,** opat. *Slovesni god.* Barva bela. Spomin **osmine sv. Janeza Krstnika.**
26. **Sv. Janez in Pavel,** mučenca. *Slovesni god.* Barva rdeča. Spomin **osmine sv. Janeza Krstnika.**
27. **Med osmino sv. Janeza Krstnika.** *Na pol slovesni god.* Barva bela. — V krški in lavantinski škofiji, **sv. Ema,** vdova, ustanoviteljica stolnice na Krki. *Praznik 2. razreda.* Barva bela. Spomin (samo v lavantinski škofiji) **osmine sv. Janeza Krstnika.**
28. **Sv. Irenej,** škof in muč. *Slovesni god.* Barva rdeča. Spomin **osmine sv. Janeza Krstnika. — Bedenji dan sv. apostolov Petra in Pavla.**
29. **Sv. Peter in Pavel,** apostola. *Praznik 1. razreda z navadno osmino.* Barva bela. — V krški škofiji, **sv. ap. Peter in Pavel,** zavetnika stolnice. *Praznik 1. razreda z navadno osmino.*
30. **Spomin sv. apostola Pavla.** *Slovesnejši god.* Spomin **sv. Petra in osmine sv. Janeza Krstnika.**

Julij

1. **Dragocena Kri N. G. J. Kr.** *Praznik 1. razreda.* Barva rdeča. Spomin **osmine sv. Janeza Krstnika.**
2. **Obiskovanje bl. Device Marije.** *Praznik 2. razreda.* Barva bela. Spomin **sv. Procesa in Martinijana,** mučencev.
3. **Sv. Leon II.,** papež in spoznavalec. *Na pol slovesni god.* Barva bela. Spomin **osmine sv. ap. Petra in Pavla.**
4. **Med osmino sv. apostolov Petra in Pavla.**
5. **Sv. Anton Marija Zaharija,** spoznavalec. *Slovesni god.* Barva bela. Spomin **osmine sv. ap. Petra in Pavla.** — V ljubljanski in lavantinski škofiji, **sv. Ciril in Metod,** spoznavalca, slovanska apostola. *Praznik 2. razreda.* Barva bela. Spomin **sv. Antona Marije Zaharija.**
6. **Osmi dan osmine sv. Petra in Pavla.** *Slovesnejši god.* Barva bela.
7. **Sv. Ciril in Metod,** spoznavalca, slovanska apostola. *Slovesni* (v krški škofiji: *slovesnejši*) *god.* Barva bela.
8. **Sv. Elizabeta,** kraljica in vdova. *Na pol slovesni god.* Barva bela.
9.
10. **Sedem sv. bratov,** mučencev, ter **sv. Rufina in Sekunda,** devici in mučenki. *Na pol slovesni god.* Barva rdeča.
11. **Sv. Pij I.,** papež in mučenec. *Navadni god.* Barva rdeča.
12. **Sv. Janez Gvalbert,** opat. *Slovesni god.* Barva bela. Spomin **sv. Naborja in Feliksa,** mučencev. — V naših škofijah (goriški, ljubljanski, lavantinski, tržaški in krški), **sv. Mohor,** škof, **in Fortunat,** diakon, mučenca, glavna zavetnika goriške škofije in ljubljanske škofije. Zato v teh dveh škofijah: *praznik 1. razreda z navadno osmino,* v lavantinski in tržaški škofiji: *slovesnejši god,* v krški škofiji samo: *slovesni god.* Barva rdeča. Spomin **sv. Janeza Gvalberta** (v lavantinski, tržaški in krški škofiji tudi še spomin **sv. Naborja in Feliksa**).
13. **Sv. Anaklet,** papež in mučenec. *Na pol slovesni god.* Barva rdeča. — V goriški škofiji, **obletnica posvetitve bazilike Matere božje v Ogleju.** *Slovesnejši god.* Barva bela. Spomin **sv. Anakleta.**
14. **Sv. Bonaventura,** škof, spoznavalec in cerkv. učitelj. *Slovesni god.* Barva bela. — V tržaški škofiji, **sv. Zenon** in devica **sv. Justina,** mučenca. *Slovesni god.* Barva rdeča. Spomin **sv. Bonaventura.**
15. **Sv. Henrik,** cesar in spoznavalec. *Na pol slovesni god.* Barva bela.
16. **Blažena Devica Marija Karmelska.** *Slovesnejši god.* Barva bela.
17. **Sv. Aleš,** spoznavalec. *Na pol slovesni god.* Barva bela.

18. **Sv. Kamil Lelijski,** spoznavalec. *Slovesni god.* Barva bela. Spomin **sv. Simforoze in njenih sedmih sinov,** mučencev.
19. **Sv. Vincencij Pavelski,** spoznavalec. *Slovesni god.* Barva bela. — V goriški in ljubljanski škofiji, **osmi dan osmine sv. Mohorja in Fortunata.** *Slovesnejši god.* Barva rdeča. Spomin **sv. Vincencija Pavelskega.**
20. **Sv. Hijeronim Emilijanski,** spoznavalec. *Slovesni god.* Barva bela. Spomin **sv. Marjete,** device in mučenke.
21. **Sv. Prakseda,** devica. *Navadni god.* Barva bela.
22. **Sv. Marija Magdalena,** spokornica. *Slovesni god.* Barva bela.
23. **Sv. Apolinarij,** škof in mučenec. *Slovesni god.* Barva rdeča. Spomin **sv. Liborija,** škofa in spoznavalca.
24. **Bedenji dan sv. Jakoba,** apostola. *Navadni god.* Barva vijolična. Spomin **sv. Kristine,** device in mučenke. — V tržaški škofiji, **bl. Elij,** diakon in spoznavalec, drugi zavetnik škofije. *Slovesnejši god.* Barva bela. Spomin **bedenjega dne sv. apostola Jakoba** in **sv. Kristine.**
25. **Sv. Jakob** (Starejši), apostol. *Praznik 2. razreda.* Spomin **sv. Kristofora,** mučenca.
26. **Sv. Ana,** mati prebl. Device Marije. *Praznik 2. razreda.* Barva bela.
27. **Sv. Pantaleon,** mučenec. *Navadni god.* Barva bela.
28. **Sv. Nazarij in Celzij,** mučenca, **sv. Viktor I.,** papež in mučenec, **sv. Inocencij I.,** papež in spoznavalec. *Na pol slovesni god.* Barva rdeča.
29. **Sv. Marta,** devica. *Na pol slovesni god.* Barva bela. Spomin **sv. Feliksa II.,** papeža in muč., ter **sv. Simplicija, Favstina in Beatrike,** mučencev.
30. **Sv. Abdon in Senen,** mučenca. *Navadni god.* Barva rdeča.
31. **Sv. Ignacij,** spoznavalec. *Slovesnejši god.* Barva bela.

Avgust

1. **Vezi sv. Petra.** *Slovesnejši god.* Barva rdeča. Spomin **sv. Pavla,** apostola, in **sedmih sv. Makabejcev,** muč.
2. **Sv. Alfonz Marija Ligvorij,** škof, spoznavalec in cerkv. učitelj. *Slovesni god.* Barva bela. Spomin **sv. Štefana I.,** papeža in mučenca.
3. **Najdenje sv. Štefana,** prvega mučenca. *Na pol slovesni god.* Barva rdeča.
4. **Sv. Dominik,** spoznavalec. *Slovesnejši god.* Barva bela.
5. **Marija Snežna** (obletnica posvetitve bazilike Marije Snežne [Marije Velike]). *Slovesnejši god.* Barva bela.
6. **Spremenjenje Gospodovo.** *Praznik 2. razreda.* Barva bela. Spomin **sv. Ksista II.,** papeža in mučenca, in **sv. Felicisima in Agapita,** mučencev.
7. **Sv. Kajetan,** spoznavalec. *Slovesni god.* Barva bela. Spomin **sv. Donata,** škofa in mučenca.

8. **Sv. Cirijak, Larg in Smaragd,** mučenci. *Na pol slovesni god.* Barva rdeča.
9. **Sv. Janez Marija Vianney,** spoznavalec. *Slovesni god.* Barva bela. Spomin **bedenjega dne sv. Lavrencija,** mučenca, in **sv. Romana,** mučenca.
10. **Sv. Lavrencij,** mučenec. *Praznik 2. razreda s prosto osmino.* Barva rdeča.
11. **Sv. Tiburcij,** mučenec, **in sv. Suzana,** devica in mučenka. *Navadni god.* Barva rdeča.
12. **Sv. Klara,** devica. *Slovesni god.* Barva bela.
13. **Sv. Hipolit in Kasijan,** mučenca. *Navadni god.* Barva rdeča.
14. **Bedenji dan Marijinega vnebovzetja.** *Navadni god.* Barva vijolična. Spomin **sv. Evzebija,** spoznavalca.
15. **Vnebovzetje bl. Device Marije.** *Praznik 1. razreda z navadno osmino.* Barva bela.
16. **Sv. Joahim,** oče bl. Device Marije. *Praznik 2. razreda.* Barva bela. — **Sv. Rok,** spoznavalec.
17. **Sv. Hijacint,** spoznavalec. *Slovesni god.* Barva bela. Spomin **osmine Marijinega vnebovzetja in osmi dan osmine sv. Lavrencija.**
18. **Med osmino Marijinega vnebovzetja.** *Na pol slovesni god.* Spomin **sv. Agapita,** mučenca.
19. **Sv. Janez Eudes,** spoznavalec. *Slovesni god.* Barva bela. Spomin **osmine Marijinega vnebovzetja.**
20. **Sv. Bernard,** opat, spoznavalec in cerkv. učitelj. *Slovesni god.* Barva bela. Spomin **osmine Marijinega vnebovzetja.**
21. **Sv. Ivana Frančiška Fremiot Šantalska,** vdova. *Slovesni god.* Barva bela. Spomin **osmine Marijinega vnebovzetja.** — V goriški škofiji tudi še spomin **sv. Donata in tovarišev,** mučencev.
22. **Osmi dan osmine Marijinega vnebovzetja.** *Slovesnejši god.* Barva bela. Spomin **sv. Timoteja,** mučenca, **sv. Hipolita,** škofa in mučenca, **in sv. Simforijana,** mučenca.
23. **Sv. Filip Benicij,** spoznavalec. *Slovesni god.* Barva bela. Spomin **bedenjega dne sv. apostola Jerneja.**
24. **Sv. Jernej,** apostol. *Praznik 2. razreda.* Barva rdeča.
25. **Sv. Ludovik,** kralj in spoznavalec. *Na pol slovesni god.* Barva bela.
26. **Sv. Zeferin,** papež in mučenec. *Na pol slovesni god.* Barva rdeča.
27. **Sv. Jožef Kalasancij,** spoznavalec. *Slovesni god.* Barva bela.
28. **Sv. Avguštin,** škof, spoznavalec in cerkveni učitelj. *Slovesni god.* Barva bela. Spomin **sv. Hermesa,** mučenca. — V tržaški škofiji, **sv. Pelagij,** mučenec. *Slovesni god.* Barva rdeča. Spomin **sv. Avguština** in **sv. Hermesa.**

29. **Obglavljenje sv. Janeza Krstnika.** *Slovesnejši god.* Barva rdeča. Spomin **sv. Sabine,** mučenke. — V krški škofiji, **obglavljenje sv. Janeza Krstnika,** glavnega zavetnika škofije. *Slovesnejši god* (vera). Barva rdeča.
30. **Sv. Roza iz Lime,** devica. *Slovesni god.* Barva bela. Spomin **sv. Feliksa in Adavkta,** mučencev.
31. **Sv. Rajmund Nonat,** spoznavalec. *Slovesni god.* Barva bela.

September

1. **Sv. Egidij,** opat. *Navadni god.* Barva bela. Spomin **sv. dvanajstih bratov,** mučencev.
2. **Sv. Štefan,** kralj in spoznavalec. *Na pol slovesni god.* Barva bela.
3. V goriški škofiji, **sv. Evfemija, Doroteja, Tekla in Erazma,** device in mučenke. *Slovesni god.* Barva rdeča.
4.
5. **Sv. Lavrencij Justiniani,** škof in spoznavalec. *Na pol slovesni god.* Barva bela.
6.
7. V goriški škofiji, **sv. Anastazij,** mučenec. *Navadni god.* Barva rdeča.
8. **Rojstvo bl. Device Marije.** *Praznik 2. razreda s prosto osmino.* Barva bela. Spomin **sv. Hadrijana,** mučenca.
9. **Sv. Gorgonij,** mučenec. *Navadni god.* Barva rdeča.
10. **Sv. Nikolaj Tolentinski,** spoznavalec. *Slovesni god.* Barva bela.
11. **Sv. Prot in Hijacint,** mučenca. *Navadni god.* Barva rdeča.
12. **Presveto ime Marijino.** *Slovesnejši god.* Barva bela.
13.
14. **Povišanje sv. križa.** *Slovesnejši god.* Barva rdeča.
15. **Sedem žalosti bl. Device Marije.** *Praznik 2. razreda.* Barva bela. Spomin **sv. Nikomeda,** mučenca.
16. **Sv. Kornelij,** papež in mučenec, **in sv. Ciprijan,** škof in mučenec. *Na pol slovesni god.* Barva rdeča. Spomin **sv. Evfemije,** device in mučenke, ter **sv. Lucije in Geminijana,** mučencev.
17. **Rane sv. Frančiška Asiškega.** *Slovesnejši god.* Barva bela. — V krški škofiji, **sv. Hildegarda,** devica. *Slovesni god.* Barva bela. Spomin **ran sv. Frančiška.**
18. **Sv. Jožef Kupertinski,** spoznavalec. *Slovesni god.* Barva bela.
19. **Sv. Januarij,** škof in mučenec, **in tovariši,** mučenci. *Slovesni god.* Barva rdeča. — V krški škofiji, **obletnica posvetitve stolnice.** *Praznik 1. razreda z navadno osmino.* Barva bela. Spomin **sv. Januarija in tovarišev,** mučencev.
20. **Sv. Evstahij in tovariši,** mučenci. *Slovesni god.* Spomin **bedenjega dne sv. Mateja,** apostola in evangelista.

21. Sv. Matej, apostol in evangelist. *Praznik 2. razreda.* Barva rdeča.
22. Sv. Tomaž Vilanovski, škof in spoznavalec. *Slovesni god.* Barva bela. Spomin sv. Mavricija in tovarišev, mučencev.
23. Sv. Lin, papež in mučenec. *Na pol slovesni god.* Barva rdeča. Spomin sv. Tekle, device in mučenke.
24. Blažena Devica Marija, Rešiteljica jetnikov. *Slovesnejši god.* Barva bela. — V krški škofiji, sv. Rupert, škof in spoznavalec, drugi zavetnik škofije. *Slovesnejši god.* Barva bela. Spomin bl. Device Marije, Rešiteljice jetnikov.
25.
26. Sv. Ciprijan, mučenec, in sv. Justina, devica in mučenka. *Navadni god.* — V krški škofiji, osmi dan obletnice posvetitve stolnice. *Slovesnejši god.* Barva bela. Spomin sv. Ciprijana in sv. Justine.
27. Sv. Kozma in Damijan, mučenca. *Na pol slovesni god.* Barva rdeča.
28. Sv. Venceslav, knez in mučenec. *Na pol slovesni god.* Barva bela.
29. Sv. nadangel Mihael. *Praznik 1. razreda.* Barva bela.
30. Sv. Hijeronim, mašnik, spoznavalec in cerkv. učitelj. *Slovesni god.* Barva bela.

Oktober

1. Sv. Remigij, škof in spozn. *Navadni god.* Barva bela.
2. Sv. angeli varuhi. *Slovesnejši god.* Barva bela.
3. Sv. Terezija Deteta Jezusa, devica. *Slovesni god.* Barva bela.
4. Sv. Frančišek Asiški, spoznavalec. *Slovesnejši god.* Barva bela.
5. Sv. Placid in tovariši, mučenci. *Navadni god.* Barva rdeča.
6. Sv. Bruno, spoznavalec. *Slovesni god.* Barva bela.
7. Sv. rožni venec bl. Device Marije. *Praznik 2. razreda.* Barva bela. Spomin sv. Marka, papeža in spoznavalca, in sv. Sergija, Bakha, Marcela in Apuleja, mučencev.
8. Sv. Brigita, vdova. *Slovesni god.* Barva bela.
9. Sv. Janez Leonard, spoznavalec. *Slovesni god.* Spomin sv. Dionizija, škofa in mučenca, ter sv. Rustika in Eleverija, mučencev. — V ljubljanski škofiji, obletnica posvetitve vseh posvečenih cerkva v škofiji (razen stolnice). *Praznik 1. razreda z navadno osmino.* Barva bela. Spomin sv. Janeza Leonarda.
10. Sv. Frančišek Borgia, spoznavalec. *Na pol slovesni god.* Barva bela.
11. Materinstvo bl. Device Marije. *Praznik 2. razreda.* Barva bela.

12. V tržaški škofiji (v mestu Trstu), **sv. Sergij,** drugi zavetnik mesta Trsta, ter **Bakh,** mučenca. *Slovesnejši god.* Barva rdeča. — V lavantinski škofiji, **sv. Maksimilijan,** škof in mučenec. *Slovesni god.* Barva rdeča.
13. **Sv. Edvard,** kralj in spoznavalec. *Na pol slovesni god.* Barva bela. — V krški škofiji, **obletnica posvetitve vseh posvečenih cerkva v škofiji** (razen stolnice). *Praznik 1. razreda z navadno osmino.* Barva bela. Spomin **sv. Edvarda.**
14. **Sv. Kalist I.,** papež in muč. *Slovesni god.* Barva rdeča.
15. **Sv. Terezija,** devica. *Slovesni god.* Barva bela.
16. **Sv. Hedviga,** vdova. *Na pol slovesni god.* Barva bela. — V ljubljanski škofiji, **osmi dan obletnice posvetitve cerkva.** *Slovesnejši god.* Barva bela. Spomin **sv. Hedvige.**
17. **Sv. Marjeta Marija Alacoque,** devica. *Slovesni god.* Barva bela.
18. **Sv. Luka,** evangelist. *Praznik 2. razreda.* Barva rdeča.
19. **Sv. Peter Alkantara,** spoznavalec. *Slovesni god.* Barva bela. — V lavantinski škofiji, **obletnica posvetitve stolnice.** *Praznik 1. razreda z navadno osmino.* Barva bela. Spomin **sv. Petra Alkantara.**
20. **Sv. Janez Kancij,** spoznavalec. *Slovesni god.* Barva bela. — V krški škofiji, **osmi dan obletnice posvetitve cerkva.** *Slovesnejši god.* Barva bela. Spomin **sv. Janeza Kancija.**
21. **Sv. Hilarijon,** opat. *Navadni god.* Barva bela. Spomin **sv. Uršule in tovarišic,** devic in mučenk.
22.
23.
24. **Sv. nadangel Rafael.** *Slovesnejši god.* Barva bela.
25. **Sv. Krizant in Darija,** mučenca. *Navadni god.* Barva rdeča.
26. **Sv. Evarist,** papež in mučenec. *Navadni god.* Barva rdeča. — V lavantinski škofiji, **osmi dan obletnice posvetitve stolnice.** *Slovesnejši god.* Barva bela. Spomin **sv. Evarista.**
27. **Bedenji dan sv. Simona in Juda,** apostolov. *Navadni god.* Barva vijolična.
28. **Sv. Simon in Juda,** apostola. *Praznik 2. razreda.* Barva rdeča.
29. V lavantinski škofiji, **obletnica posvetitve vseh posvečenih cerkva v škofiji** (razen stolnice). *Praznik 1. razreda z navadno osmino.* Barva bela.
30.
31. **Bedenji dan vseh svetih.** *Navadni god.* Barva vijolična.

V soboto pred tretjo nedeljo v oktobru v goriški škofiji, **obletnica vseh posvečenih cerkva v škofiji** (razen stolnice in oglejske bazilike). *Praznik 1. razreda z navadno osmino.*

Zadnjo nedeljo v oktobru, **Kristus Kralj.** *Praznik 1. razreda.* Spomin nedelje.

November

1. **Vsi sveti.** *Praznik 1. razreda z navadno osmino.* Barva bela.
2. **Spomin vseh vernih mrtvih.** *Slovesni god.* Barva črna.
3. **Med osmino vseh svetih.** *Na pol slovesni god.* Barva bela. — V tržaški in goriški škofiji, **sv. Just,** tržaški mučenec, glavni zavetnik mesta Trsta. V mestu Trstu: *praznik 1. razreda z navadno osmino,* po škofiji (tržaški in goriški) *slovesnejši god.* Barva rdeča. Spomin (samo izven mesta) **osmine vseh svetih.** — V lavantinski škofiji, **sv. Viktorin,** škof in mučenec. *Slovesni god.* Barva rdeča. Spomin **osmine vseh svetih.**
4. **Sv. Karel Boromejski,** škof in spoznavalec. *Slovesnejši god.* Barva bela. Spomin **osmine vseh svetih** ter **sv. Vitala in Agrikola,** mučencev.
5. **Med osmino vseh svetih.** *Na pol slovesni god.* Barva bela. — V goriški in ljubljanski škofiji, **sv. ostanki** (relikvije), ki so shranjeni po cerkvah v škofiji. *Slovesni god.* Barva rdeča. Spomin **osmine vseh svetih.** — V lavantinski škofiji, **osmi dan obletnice posvetitve cerkva.** *Slovesnejši god.* Barva bela. Spomin **osmine vseh svetih.** — V tržaški škofiji, **obletnica posvetitve stolnice v Trstu.** *Praznik 1. razreda z navadno osmino.* Barva bela.
6. **Med osmino vseh svetih.** *Na pol slovesni god.* Barva bela. — V lavantinski in tržaški škofiji, **sv. ostanki** (relikvije). *Slovesnejši god.* Barva rdeča. Spomin **osmine vseh svetih.**
7. **Med osmino vseh svetih.** *Na pol slovesni god.* Barva bela.
8. **Osmi dan osmine vseh svetih.** *Slovesnejši god.* Barva bela. Spomin **sv. štirih kronanih,** mučencev.
9. **Posvetitev bazilike presv. Odrešenika.** *Praznik 2. razreda.* Barva bela. Spomin **sv. Teodorja,** mučenca.
10. **Sv. Andrej Avelini,** spoznavalec. *Slovesni god.* Barva bela. Spomin **sv. Tritona in Respicija,** mučencev, **in sv. Nimfe,** device in mučenke. — V Trstu (v mestu), **osmina sv. Justa.** *Slovesnejši god.* Barva rdeča. Spomin **sv. Andreja Avelinija** in **sv. mučencev.**
11. **Sv. Martin,** škof in spoznavalec. *Slovesni god.* Barva bela.
12. **Sv. Martin I.,** papež in mučenec. *Na pol slovesni god.* Barva bela. — V tržaški škofiji, **osmi dan obletnice posvetitve stolnice.** *Slovesnejši god.* Barva bela. Spomin **sv. Martina.**
13. **Sv. Didak,** spoznavalec. *Na pol slovesni god.* Barva rdeča. — V ljubljanski in lavantinski škofiji, **sv. Stanislav Kostka,** spoznavalec. *Slovesni god.* Barva bela. Spomin **sv. Didaka.**
14. **Sv. Jozafat,** škof in mučenec. *Slovesni god.* Barva rdeča. — V ljubljanski in lavantinski škofiji, **bl. Nikolaj Tavelić,** mučenec. *Slovesni god.* Barva rdeča. Spomin **sv. Jozafata.**

15. **Sv. Albert Veliki,** škof, spoznavalec in cerkv. učitelj. *Slovesni god.* Barva bela. — V krški in ljubljanski škofiji, **sv. Leopold,** spoznavalec. *Slovesnejši* (v ljubljanski škofiji: *slovesni*) *god.* Barva bela. Spomin **sv. Alberta Velikega.**
16. **Sv. Jedert** (Gertruda), devica. *Slovesni god.* Barva bela.
17. **Sv. Gregorij Čudodelec,** škof in spoznavalec. *Na pol slovesni god.* Barva bela. — V tržaški škofiji, **sv. Evfemija in Tekla,** devici in mučenki. *Slovesni god.* Barva rdeča. Spomin **sv. Gregorija.**
18. **Posvetitev bazilik sv. Petra in Pavla.** *Slovesnejši god.* Barva bela.
19. **Sv. Elizabeta,** vdova. *Slovesni god.* Barva bela. Spomin **sv. Poncijana,** papeža in mučenca.
20. **Sv. Feliks Valoaški,** spoznavalec. *Slovesni god.* Barva bela.
21. **Darovanje bl. Device Marije.** *Slovesnejši god.* Barva bela.
22. **Sv. Cecilija,** devica in mučenka. *Slovesni god.* Barva rdeča.
23. **Sv. Klemen I.,** papež in mučenec. *Slovesni god.* Barva rdeča. Spomin **sv. Felicite,** mučenke.
24. **Sv. Janez od Križa,** spoznavalec in cerkveni učitelj. *Slovesni god.* Barva bela. Spomin **sv. Krizogona,** mučenca. — V goriški škofiji, **sv. Krizogon,** mučenec. *Slovesni god.* Barva rdeča. Spomin **sv. Janeza od Križa.**
25. **Sv. Katarina,** devica in mučenka. *Slovesni god.* Barva rdeča.
26. **Sv. Silvester,** opat. *Slovesni god.* Barva bela. Spomin **sv. Petra Aleksandrijskega,** škofa in mučenca.
27. V goriški škofiji, **sv. Valerijan,** škof (oglejski) in spoznavalec. *Slovesni god.* Barva bela. — V krški škofiji, **sv. Virgilij,** škof in spoznavalec, apostol Koroške. *Slovesnejši god.* Barva bela.
28. V goriški škofiji, **obletnica posvetitve stolnice.** *Praznik 1. razreda z navadno osmino.* Barva bela.
29. **Bedenji dan sv. apostola Andreja.** *Navadni god.* Barva vijolična. Spomin **sv. Saturnina,** mučenca.
30. **Sv. apostol Andrej.** *Praznik 2. razreda.* Barva rdeča. — V lavantinski škofiji, **sv. Andrej,** zavetnik škofije. *Praznik 1. razreda z navadno osmino.* Barva bela.

December

1.
2. **Sv. Bibijana,** devica in mučenka. *Na pol slovesni god.* Barva rdeča. — V goriški škofiji, **sv. Kromacij,** škof (oglejski) in spoznavalec. *Slovesni god.* Barva bela. Spomin **sv. Bibijane** in **obletnice posvetitve stolnice.**
3. **Sv. Frančišek Ksaverij,** spoznavalec. *Slovesnejši god.* Barva bela.

4. **Sv. Peter Krizolog,** škof, spoznavalec in cerkv. učitelj. *Slovesnejši god.* Barva bela. Spomin **sv. Barbare,** device in mučenke.
5. **Spomin sv. Saba,** opata. Barva bela. — V goriški škofiji, **osmi dan obletnice posvetitve stolnice.** *Slovesnejši god.* Barva bela. Spomin **sv. Saba.**
6. **Sv. Nikolaj,** škof in spoznavalec. *Slovesni god.* Barva bela. — V ljubljanski škofiji, **sv. Nikolaj,** škof in spoznavalec, zavetnik stolnice. *Praznik 1. razreda z navadno osmino za vso škofijo.* Barva bela. — V tržaški škofiji, **sv. Apolinar,** tržaški mučenec. *Slovesnejši god.* Barva rdeča. Spomin **sv. Nikolaja.**
7. **Sv. Ambrozij,** škof, spoznavalec in cerkveni učitelj. *Slovesni god.* Spomin **bedenjega dne Marijinega brezmadežnega spočetja.** — V lavantinski škofiji, **osmi dan osmine sv. ap. Andreja.** *Slovesnejši god.* Barva rdeča. Spomin **sv. Ambrozija** in **bedenjega dne Marijinega brezmadežnega spočetja.**
8. **Brezmadežno spočetje bl. Device Marije.** *Praznik 1. razreda z osmino.* Barva bela.
9. **Med osmino Marijinega brezmadežnega spočetja.** *Na pol slovesni god.* Barva bela.
10. **Med osmino Marijinega brezmadežnega spočetja.** *Na pol slovesni god.* Spomin **sv. Melkijada,** papeža in mučenca.
11. **Sv. Damaz I.,** papež in mučenec. *Na pol slovesni god.* Barva rdeča. Spomin **osmine Mar. brezm. spočetja.**
12. **Med osmino Marijinega brezmadežnega spočetja.** *Na pol slovesni god.* Barva bela.
13. **Sv. Lucija,** devica in mučenka. *Slovesni god.* Barva rdeča. Spomin **osmine.** — V ljubljanski škofiji, **osmi dan osmine sv. Nikolaja.** *Slovesnejši god.* Barva bela. Spomin **sv. Lucije** in **osmine Marijinega brezmadežnega spočetja.**
14. **Med osmino Marijinega brezmadežnega spočetja.** *Na pol slovesni god.* Barva bela.
15. **Osmi dan osmine Marijinega brezmadežnega spočetja.** *Slovesnejši god.* Barva bela.
16. **Sv. Evzebij,** škof in mučenec. *Na pol slovesni god.*
17.
18.
19.
20. **Bedenji dan sv. apostola Tomaža.** *Navadni god.* Barva vijolična.
21. **Sv. Tomaž,** apostol. *Praznik 2. razreda.* Barva rdeča.
22.
23.
24. **Bedenji dan pred božičem** (prednostni). *Praznik 1. razreda.* Barva vijolična.
25. **Rojstvo Našega Gospoda Jezusa Kristusa.** *Praznik 1. razreda s prednostno osmino tretjega reda.* V drugi maši spomin **sv. Anastazije,** mučenke.

26. **Sv. Štefan,** prvi mučenec. *Praznik 2. razreda s prosto osmino.* Barva rdeča. Spomin **božične osmine.**
27. **Sv. Janez,** apostol in evangelist. *Praznik 2. razreda s prosto osmino.* Barva bela. Spomin **božične osmine.** — V goriški škofiji še spomin **sv. Zoila.**
28. **Sv. nedolžni otroci.** *Praznik 2. razreda s prosto osmino.* Barva vijolična. Spomin **božične osmine.**
29. **Sv. Tomaž Kenterberijski,** škof in mučenec. *Slovesni god.* Barva rdeča. Spomin **božične osmine.**
30. **6. dan božične osmine.** *Na pol slovesni god.* Barva bela.
31. **Sv. Silvester I.,** papež in spoznavalec. *Slovesni god.* Barva bela. Spomin **božične osmine.**

Nekaj nasvetov za čimbolj zavestno in dejavno udeležbo pri sveti maši

1. Že zvečer poišči, zaznamuj in preberi mašno besedilo naslednjega dne! Če imaš kako razlago[1] mašnega besedila, preberi tudi to! Tako se boš notranje pripravil za bogoslužje naslednjega dne.

2. K službi božji pridi ne šele zadnji trenutek, marveč vsaj toliko prej, da boš v miru in zbranosti zmolil vsaj nekaj molitev iz Priprave na mašo!

3. Če le moreš, imej v cerkvi svoj stalni prostor, ki naj bo čim bliže oltarju.

4. Pred mašo obudi namen, za koga v prvi vrsti hočeš z mašnikom sodarovati presveto daritev! Namenov moremo obuditi poljubno število.

5. Molitve in kretnje mašnikove pri sveti daritvi spremljaj z veliko pazljivostjo! Večkrat dvigni z mašne knjižice pogled na mašnika! Ko se pokriža on (ali strežnik), se pokrižaj tudi ti!

6. Ni nujno, da bi moral mašnika spremljati do potankosti. Večkrat je to sploh nemogoče. Zadostuje, če pri pristopnih molitvah zmoliš »Spovem se« z ustrezajočimi molitvami za odpuščanje, »Gospod, usmili se«, slavo (kadar je), vsaj eno mašno prošnjo, berilo in evangelij ter vero (kadar je)!

[1] Za nedelje in praznike najdeš nekaj osnovnih vodilnih misli v knjigi: »Leto božjih skrivnosti« 1938.

7. Isto velja za darovanje. Važno je to, da z mašnikom sodaruješ! Zato skupaj z njim dvigni v duhu tudi ti pateno s hostijo in kelih z vinom ter, pridruživši še svoje duhovne darove, pobožno in z mislijo zmoli vsaj molitvi pri darovanju kruha in vina ter prošnjo k presveti Trojici za sprejem prinesenih darov!

8. Če moreš, spremljaj mašnika, ko moli hvalospev, sicer pa se vsaj v duhu pridruži zboru angelov, ki bodo navzočni pri velikem dogodku, ko bo Jezus po duhovniku obnovil svojo golgotsko daritev, ter z njimi vzklikaj in moli spev: Svet, svet, svet...

9. Med molitvami pred povzdigovanjem se toplo spomni svetega očeta in svojega škofa in vse vojskujoče se Cerkve, kajpak posebej svojcev, za katere daruješ sveto daritev! Priporoči se tudi preblaženi Devici, svetim apostolom in božjim svetnikom za božje varstvo in za delež v njih družbi!

10. Pri spremenitvi si živo zamisli Jezusovo zadnjo večerjo in presveti trenutek, ko Jezus po duhovniku skrivnostno spremeni darove na oltarju v svoje presveto Telo in Kri! V globoki veri vzdihni vsaj: Moj Gospod in moj Bog!

11. Po povzdigovanju naj te vsega prešinja živa zavest, da je na oltarju pričujoč Jezus kot Bog in človek, živa oseba, naš Gospod, ki je trpel in umrl, vstal od mrtvih, šel v nebesa, sedi na desnici Očetovi, hkrati pa je na oltarju kot poveličani Odrešenik tudi — čisti, sveti in brezmadežni dar! S prisrčnim usmiljenjem se spomni rajnih, svojih dragih, pa tudi vseh drugih, ki so že šli v večnost! Priporoči jih Kristusu in jim prosi kraj hladila, luči in miru! Tudi sam sebe priporoči Kristusu, da bi bil zaradi njegovega velikega usmiljenja sprejet v družbo svetih!

12. Očenaš moli z mašnikom kot molitev pred svetim obedom, svetim obhajilom!

13. Ob molitvi »Jagnje božje« se spomni svojih grehov in grehov sveta ter skrušeno prosi božje Jagnje na oltarju odpuščanja sebi in vsemu človeštvu!

14. Daritev svete maše boš kaj lepo in globoko doživel in zajel iz nje veliko sadov, če boš dar, ki si ga daroval pri darovanju, v svetem obhajilu tudi prejel in zaužil. Zato, če le moreš, prejmi med mašo sveto obhajilo ali pa se vsaj v duhu skleni združiti z Jezusom ter prejmi duhovno obhajilo! Zmoli vsaj eno prošnjo pred obhajilom!

15. Po svetem obhajilu se z mašnikom tudi ti vsaj kratko zahvali, z onima dvema molitvama pri izmivanju keliha ali pa vsaj z eno prošnjo po obhajilu!

16. Hvaležen za dar svete maše moli prošnjo k presveti Trojici, naj bi ji bilo sveto opravilo pogodu ter bi prineslo spravo tebi in vsem, za katere si ga opravil!

17. Mašnikov blagoslov sprejmi ne samo kot zaključno dejanje svete maše, marveč kot blagoslov za na pot v življenje in delo tistega dne!

18. Ne opusti lepih molitev zahvale po sveti maši! Izbiraj si jih poljubno, kolikor ti dopušča čas!

19. Čez dan se večkrat spomni jutranje daritve! Sveta daritev naj bo sonce tvojega dne!

20. Da bo tvoje srce čimbolj goreče za sveto daritev, ljubi in ceni tudi sveti božji oltar! Rad prispevaj za službo božjo pri svetem oltarju, bodisi z denarnim darom ali še lepše, da daruješ zanjo kdaj (če moreš) kako vrečico pšenice ali steklenico mašnega vina, tudi svečo, cvetlice, kak kos cerkvenega perila ali mašne oprave!

21. Če je kdaj prilika za skupno, zborno (recitirano) mašo, se je z veseljem udeleži in sodeluj po navadi kraja in po želji cerkvenega predstojnika!

22. Pri peti maši, pa naj bo maša z ljudskim petjem ali pa slovesna latinska maša, naj ti bo petje opora pri pobožnosti, okvir svete daritve, ne pa glavni predmet kake čustvenosti. Petje se mora zlivati v molitev. Zato med petjem, bodisi da pri njem sodeluješ ali ga samo poslušaš, skrbno vsaj v duhu spremljaj mašnika in moli glavne dele svete daritve!

Kratice za svetopisemske knjige

1 (2, 3, 4, 5) Mojz = 1. (2., 3., 4., 5.) Mojzesova knjiga
Joz = Jozuetova knjiga
Sodn = Knjiga sodnikov
Rut = Rutina knjiga
1 (2, 3, 4) Kr = 1. (2., 3., 4.) knjiga kraljev
1 (2) Kron = 1. (2.) kroniška knjiga
Ezdr = Ezdra
Neh = Nehemija
Tob = Tobija
Jdt = Judita
Est = Estera
Job = Job
Ps = Psalmi
Preg = Pregovori
Prid = Pridigar
Vp = Visoka pesem
Modr = Modrost
Sir = Sirah
Iz = Izaija
Jer = Jeremija
Žal = Žalostinke
Bar = Baruh
Ezek = Ezekijel
Dan = Danijel
Oz = Ozej
Joel = Joel
Am = Amos
Abd = Abdija
Jona = Jona
Mih = Mihej
Nah = Nahum
Hab = Habakuk
Sof = Sofonija
Ag = Agej
Zah = Zaharija
Mal = Malahija
1 (2) Mkb = 1. (2.) knjiga Makabejcev
Mt = Matej (Evangelij po sv. Mateju)
Mr = Marko (Evangelij po sv. Marku)
Lk = Luka (Evangelij po sv. Luku)
Jan = Janez (Evangelij po sv. Janezu)
Apd = Apostolska dela
Rimlj = list Rimljanom
1 (2) Kor = 1. (2.) list Korinčanom
Gal = list Galačanom
Ef = list Efežanom
Filip (Flp) = list Filipljanom
Kol = list Kološanom
1 (2) Tes = 1. (2.) list Tesaloničanom
1 (2) Tim = 1. (2.) list Timoteju
Tit = list Titu
Flm = list Filemonu
Hebr = list Hebrejcem
Jak = list sv. Jakoba
1 (2) Pet (Petr) = 1. (2.) list sv. Petra
1 (2, 3) Jan = 1. (2., 3.) list sv. Janeza
Juda = list sv. Juda Tadeja
Raz = Razodetje sv. Janeza

Druge kratice

Ant. = antifona
Alel. = aleluja
bl. = blaženi, blažena
M. = mašnik
St. = strežnik
S. = sacerdos
M. = minister
str. = stran
V. = verzikelj
v. = verz (vrstica)
V. = voditelj
O. = občestvo; odgovor
It. = istotam
PO = popolni odpustek
PO : VM = popolni odpustek enkrat na mesec, če molimo molitev vsak dan v mesecu; poleg tega pa še nepop. odp., kakor je naznačen
R. = responsum, odgovor
Spozn. = spoznavalec
Muč. = mučenec, mučenka
Ap. = apostol
Dev. = devica
P. = prvi molivec

Koledar premakljivih praznikov

Leto	Prva predpostna nedelja	Pepelnica	Velika noč	Vnebohod	Binkošti	Telovo	Nedelj po binkoštih	Prva adventna nedelja
1944	6. febr.	23. febr.	9. aprila	18. maja	28. maja	8. jun.	26	3. dec.
1945	28. jan.	14. febr.	1. aprila	10. maja	20. maja	31. maja	27	2. dec.
1946	17. febr.	6. marca	21. aprila	30. maja	9. jun.	20. jun.	24	1. dec.
1947	2. febr.	19. febr.	6. aprila	15. maja	25. maja	5. jun.	26	30. nov.
1948	25. jan.	11. febr.	28. marca	6. maja	16. maja	27. maja	27	28. nov.
1949	13. febr.	2. marca	17. aprila	26. maja	5. jun.	16. jun.	24	27. nov.
1950	5. febr.	22. febr.	9. aprila	18. maja	28. maja	8. jun.	26	3. dec.
1951	21. jan.	7. febr.	25. marca	3. maja	13. maja	24. maja	28	2. dec.
1952	10. febr.	27. febr.	13. aprila	22. maja	1. jun.	12. jun.	25	30. nov.
1953	1. febr.	18. febr.	5. aprila	14. maja	24. maja	4. jun.	26	29. nov.
1954	14. febr.	3. marca	18. aprila	27. maja	6. jun.	17. jun.	24	28. nov.
1955	6. febr.	23. febr.	10. aprila	19. maja	29. maja	9. jun.	25	27. nov.
1956	29. jan.	15. febr.	1. aprila	10. maja	20. maja	31. maja	27	2. dec.
1957	17. febr.	6. marca	21. aprila	30. maja	9. jun.	20. jun.	24	1. dec.
1958	2. febr.	19. febr.	6. aprila	15. maja	25. maja	5. jun.	26	30. nov.
1959	25. jan.	11. febr.	29. marca	7. maja	17. maja	28. maja	27	29. nov.
1960	14. febr.	2. marca	17. aprila	26. maja	5. jun.	16. jun.	24	27. nov.
1961	29. jan.	15. febr.	2. aprila	11. maja	21. maja	1. jun.	27	3. dec.
1962	18. febr.	7. marca	22. aprila	31. maja	10. jun.	21. jun.	27	2. dec.
1963	10. febr.	27. febr.	14. aprila	23. maja	2. jun.	13. jun.	25	1. dec.



MAŠE ZA POSAMEZNE DOBE CERKVENEGA LETA

Prva adventna nedelja

Shod pri Sv. Mariji Veliki

Vstopni spev
(Ps 24, 1—3)

K tebi povzdigujem svojo dušo, moj Bog, v tebe upam, ne daj, da bi moral zardeti. Naj se mi ne posmehujejo moji sovražniki, zakaj nihče, kdor upa v tebe, ne bo osramočen. (Ps it. 4) Svoja pota, Gospod, mi pokaži in svojih steza me uči. ℣. Slava Očetu in Sinu in Svetemu Duhu! Kakor je bilo v začetku, tako zdaj in vselej in vekomaj. Amen.

Ponovi se antifona »K tebi povzdigujem« . . . do psalma. Tako se ponovi antifona pri vstopnem spevu vsake maše.

Slava se v adventu, izvzemši praznike in zorničnо mašo, ne moli.

Prošnja

Z budi, prosimo, Gospod, svojo moč in pridi, da se bomo pod tvojim varstvom oteli nevarnosti, ki nam pretijo zavoljo naših grehov, in se po tvojem odrešenju zveličali. Ki živiš in kraljuješ z Bogom Očetom v edinosti Svetega Duha Bog na vse veke vekov.

Berilo
(Rimlj 13, 11—14)

Berilo iz lista sv. apostola Pavla Rimljanom. Bratje! Vemo, ura je že, da od spanja vstanemo, kajti zdaj je naše zveličanje bliže ko tedaj, ko smo vero sprejeli. Noč se je pomaknila in dan se je približal. Odložimo torej dela teme in si nadenimo orožje svetlobe. Kakor podnevi hodimo pošteno, ne v požrešnosti in pijanosti, ne v nečistosti in nesramnosti, ne v prepiru in nevoščljivosti, ampak nadenite si Gospoda Jezusa Kristusa.

Stopniški spev
(Ps 24, 3. 4)

Nihče, kdor upa v tebe, ne bo osramočen, Gospod. ℣. Svoja pota, Gospod, mi pokaži in svojih steza me uči!

Aleluja, aleluja. ℣. (Ps 84, 8) Pokaži nam, Gospod, svoje usmiljenje in daj nam svoje zveličanje! Aleluja.

(Čez teden se v adventu aleluja in vrstica [verz] vselej izpusti.)

Evangelij
(Lk 21, 25—33)

✝ Iz svetega evangelija po Luku. Tisti čas je rekel Jezus svojim učencem: Znamenja bodo na soncu in luni in zvezdah in na zemlji bo med narodi stiska in zmeda zaradi šumenja morja in valov. In ljudje bodo koprneli od strahu in pričakovanja tega, kar pride nad ves svet; zakaj nebeške sile se bodo majale. In takrat bodo videli Sina človekovega priti na oblaku z veliko močjo in slavo. Ko se bo pa to začelo goditi, se ozrite kvišku in dvignite glave; zakaj odrešenje se vam približuje. — In povedal jim je priliko: Poglejte smokvino drevo in vsa drevesa. Kadar začno že sad iz sebe poganjati, veste, da je blizu poletje. Tako tudi vi, kadar boste videli, da se to godi, vedite, da je blizu božje kraljestvo. Resnično, povem vam: Ta rod ne bo prešel, dokler se vse to ne zgodi. Nebo in zemlja bosta prešla, moje besede pa ne bodo prešle. Vera.

Darovanjski spev
(Ps 24, 1—3)

K tebi povzdigujem svojo dušo, moj Bog, v

tebe upam, ne daj, da bi moral zardeti. Naj se mi ne posmehujejo moji sovražniki, zakaj nihče, kdor upa v tebe, ne bo osramočen.

Prošnja nad darovi

Ta sveta daritev, Gospod, naj nas z mogočno močjo očisti in usposobi, da bomo vedno čistejši prihajali k njemu, ki ji je početnik. Po Gospodu.

Hvalospev presv. Trojici, str. 437. Čez teden navadni hvalospev, str. 441.

Obhajilni spev

(Ps 84, 13)

Gospod bo delil dobrote in naša zemlja bo dala svoj sad.

Prošnja po obhajilu

Naj prejmemo, Gospod, tvoje usmiljenje v tvojem svetišču, da se s spodobno spoštljivostjo pripravimo za prihodnje praznike našega odrešenja. Po Gospodu.

Na koncu: »Slavimo Gospoda!« Tako vselej, kadar se izpusti slava.

Zornična maša v adventu

na str. 69*.

Prošnje v adventu

Od prve adventne nedelje do 23. decembra molimo v tem redu, ako ni kakega večjega godu, dve stalni prošnji. Ob spominu kakega svetnika se vrstni red kajpak pomakne.

2. V čast Materi božji

Prošnja

O Bog, ki si hotel, da se je ob angelovem oznanjenju tvoja Beseda v telesu blažene Device Marije učlovečila, podeli nam, ponižno te prosimo, da nas bo ona, ki o njej verujemo, da je resnično božja Porodnica, podpirala pri tebi s svojo priprošnjo. Po istem Gospodu.

Prošnja nad darovi

Prosimo, Gospod, vtisni nam globoko v srcé skrivnosti prave vere, da bomo, ko priznavamo od Device Spočetega za pravega Boga in človeka, po moči njegovega zveličavnega vstajenja vredni priti k večnemu veselju. Po istem Gospodu.

Prošnja po obhajilu

Vlij nam v srcé, prosimo, Gospod, svojo milost, da bomo, ko smo po angelovem oznanjenju spoznali učlovečenje Kristusa, tvojega Sina, po njegovem trpljenju in križu dosegli častitljivo vstajenje. Po istem Gospodu.

3a. Zoper preganjalce Cerkve

Prošnja

Sprejmi potolažen, prosimo, Gospod, prošnje svoje Cerkve, da bo premagala vsa nasprotovanja in vse zmote ter ti služila v varni svobodi. Po Gospodu.

Prošnja nad darovi

Váruj nas, Gospod, ki služimo tvojim skrivnostim, da se bomo držali božjih reči ter ti služili s telesom in dušo. Po Gospodu.

Prošnja po obhajilu

Prosimo, Gospod, naš Bog: ne daj, da bi tisti, katerim daješ veseliti se udeležbe pri božjih darovih, podlegli človeškim nevarnostim. Po Gospodu.

ali 3b. Za papeža

Prošnja

O Bog, pastir in vladar vseh vernikov, ozri se milostno na svojega služabnika I., ki po tvoji volji kot pastir vodi tvojo Cerkev, podeli mu, prosimo, naj tistim, čez katere je postavljen, koristi z besedo in zgledom in tako s čredo, ki mu je izročena, dospe v večno življenje. Po Gospodu.

Prošnja nad darovi

Daj se potolažiti, Gospod, s prinesenimi darovi in svojega služabnika I., ki po tvoji volji kot pastir vodi tvojo Cerkev, vedno varuj in vodi. Po Gospodu našem Jezusu Kristusu, tvojem Sinu, ki s teboj živi in kraljuje.

Prošnja po obhajilu

Prosimo, Gospod, naj nas božja skrivnost, ki smo jo prejeli, varuje ter tvojega služabnika I., ki po tvoji volji kot pastir vodi tvojo Cerkev, z izročeno mu čredo vedno ohranja in brani. Po Gospodu.

Druga adventna nedelja

Shod pri Sv. Križu v Jeruzalemu

Vstopni spev
(Iz 30, 30)

Sionsko ljudstvo, glej, Gospod bo prišel, da reši narode. Gospod bo dal, da se bo zaslišal njegov veličastni glas v veselje vaših src. (Ps 79, 2) Poslušaj, Izraelov vladar, ki kot ovco vodiš Jožefa. V. Slava Očetu.

Prošnja

Zbudi, Gospod, naša srca, da pripravimo pot tvojemu edinorojenemu Sinu, da bomo po njegovem prihodu vredni z očiščenimi srci tebi služiti. Ki s teboj živi.

Berilo
(Rimlj 15, 4—13)

Berilo iz lista sv. apostola Pavla Rimljanom. Bratje! Kar koli se je napisalo, se je napisalo v naše poučenje, da bi imeli upanje po potrpežljivosti in po tolažbi iz pisem. Bog potrpežljivosti in tolažbe pa vam daj, da bi bili med seboj istih misli po Kristusu Jezusu, da bi tako enodušno z enimi usti slavili Boga in Očeta, Gospoda našega Jezusa Kristusa. Zato se sprejemajte med seboj, kakor je tudi Kristus vas sprejel v slavo božjo. Pravim namreč, da je Kristus Jezus postal služabnik obreze zaradi božje resničnosti, da bi namreč spolnil obljube očetov, da pa pogani Boga slave zaradi usmiljenja, kakor je pisano: Zato te bom slavil med narodi in bom hvalo pel tvojemu imenu. — In zopet pravi: Veselite se, narodi, z njegovim ljudstvom. — In zopet: Hvalite Gospoda, vsi narodi, slavite ga, vsa ljudstva. — In zopet Izaija pravi: Pride korenina Jesejeva, on, ki se dvigne vladat narode: vanj bodo narodi upali. — Bog upanja pa naj vas napolni z vsem veseljem in mirom v veri, da boste imeli obilno upanje v moči Svetega Duha.

Stopniški spev
(Ps 49, 2—3. 5)

Siona žari njegova lepota: Bog pride očitno. V. Zberite pred njim njegove svete, ki so sklenili z njim zvezo v daritvah.

Aleluja, aleluja. V. (Ps 121, 1) Veselil sem se, ko so mi rekli: V hišo Gospodovo pojdemo. Aleluja.

Evangelij
(Mt 11, 2—10)

✝ Iz svetega evangelija po Mateju. Tisti čas, ko je Janez v ječi slišal o Kristusovih delih, je poslal dva svoja učenca in mu rekel: Ali si ti, kateri mora priti, ali naj drugega čakamo? — In Jezus jima je odgovoril: Pojdita in sporočita Janezu, kar sta slišala in videla: slepi spregledujejo in hromi hodijo, gobavi se očiščujejo in gluhi dobivajo sluh, mrtvi se obujajo in ubogim se blagovest oznanja in blagor mu, kdor se nad menoj ne spotakne. — Ko sta pa ta dva odhajala, je začel Jezus ljudstvu govoriti o Janezu: Kaj ste šli gledat v puščavo? Trst, ki ga veter maje? Ali kaj ste šli gledat? Človeka, obločenega v mehka oblačila? Glejte, kateri nosijo mehka oblačila, so v kraljevskih hišah. Ali kaj ste šli gledat? Preroka? Dà, povem vam, še več ko preroka. Zakaj ta je tisti, ki je o njem pisano: Glej, pošiljam svojega glasnika pred tvojim obličjem, ki ti bo pripravljal pot pred teboj. Vera.

Darovanjski spev
(Ps 84, 7. 8)

O Bog, iznova nas poživi in tvoje ljudstvo se bo radovalo v tebi. Pokaži nam, Gospod, svoje usmiljenje in daj nam svoje zveličanje.

Prošnja nad darovi

Naj te potolažijo, prosimo, Gospod, naše ponižne prošnje in žrtve in, čeprav nimamo nobenih zaslug, ki bi nas priporočale, nam s svojim varstvom prihiti na pomoč. Po Gospodu.

Hvalospev presv. Trojici, str. 437.

Obhajilni spev
(Bar 5, 5; 4, 36)

Jeruzalem, vstani in stoj na višavi in glej veselje, ki ti prihaja od tvojega Boga.

Prošnja po obhajilu

Nasičeni z duhovno hrano te ponižno prosimo, Gospod, da nas po deležu te skrivnosti naučiš prezirati, kar je pozemeljsko, in ljubiti, kar je nebeško. Po Gospodu.

Tretja adventna nedelja

Shod pri Sv. Petru

Vstopni spev
(Flp 4, 4—6)

Veselite se vedno v Gospodu; zopet pravim: Veselite se! Vaša blagost bodi znana vsem ljudem! Gospod je namreč blizu. Nikar ne bódite v skrbeh, ampak v vsem razodevajte svoje želje Bogu v molitvi! (Ps 84, 2) Blagoslovil si, Gospod, svojo deželo, odvrnil sužnost Jakobovo. V. Slava Očetu.

Prošnja

Nagni, prosimo, Gospod, svoje uho k našim prošnjam in razsvetli temo našega uma z milostjo svojega obiskanja. Ki živiš.

Berilo
(Flp 4, 4—7)

Berilo iz lista sv. apostola Pavla Filipljanom. Bratje! Veselite se vedno v Gospodu; zopet pravim: Veselite se. Vaša blagost bodi znana vsem ljudem. Gospod je blizu. Nikar ne bódite v skrbeh, ampak v vsem razodevajte svoje želje Bogu v molitvi in prošnji z zahvalo. In božji mir, ki vsak razum presega, naj váruje vaša srca in vaše misli v Kristusu Jezusu, Gospodu našem.

Stopniški spev
(Ps 79, 2, 3, 2)

Gospod, ki sediš nad kerubi, zbudi svojo moč in pridi! V. Poslušaj, Izraelov vladar, ki kot ovco vodiš Jožefa.

Aleluja, aleluja. V. Zbudi, Gospod, svojo moč in pridi, da nas rešiš. Aleluja.

Evangelij
(Jan 1, 19—28)

† Iz svetega evangelija po Janezu. Tisti čas so Judje poslali k Janezu iz Jeruzalema duhovnikov in levitov, da so ga vprašali: Kdo si ti? — Priznal je in ni tajil; priznal je: Jaz nisem Kristus. — In vprašali so ga: Kaj torej? Si Elija? — Rekel je: Nisem. — Si li prerok? — Odgovoril je: Ne. — Rekli so mu torej: Kdo pa si? Da odgovor damo tem, ki so nas poslali. Kaj praviš sam o sebi? — Rekel je: Jaz sem glas vpijočega v puščavi: Izravnajte pot Gospodovo, kakor je rekel prerok Izaija. — In kateri so bili poslani, so bili

izmed farizejev. In vprašali so ga ter mu rekli: Kaj torej krščuješ, če nisi ti ne Kristus ne Elija ne prerok? — Janez jim je odgovoril: Jaz krščujem z vodo; sredi med vami pa stoji, katerega vi ne poznate, ta, ki pride za menoj, ki je pa pred menoj, in jaz nisem vreden, da bi mu odvezal jermen njegovega obuvala. — To se je zgodilo v Betaniji, onstran Jordana, kjer je Janez krščeval. Vera.

Darovanjski spev
(Ps 84, 2)

Blagoslovil si, Gospod, svojo deželo, odvrnil sužnost Jakobovo. Odpustil si krivdo svojemu ljudstvu.

Prošnja nad darovi

Prosimo, Gospod, naj se ti vedno daruje naša vdana daritev, ki naj postavljeno sveto skrivnost izpolni in hkrati čudovito uresniči v nas tvoje zveličanje. Po Gospodu.

Hvalospev presv. Trojici, str. 437.

Obhajilni spev
(Iz 35, 4)

Recite malodušnim: Osrčite se in nikar se ne bojte! Glejte, naš Bog bo prišel in nas rešil.

Prošnja po obhajilu

Milo prosimo, Gospod, tvoje usmiljenje, naj nas ti božji pomočki očistijo grehov in pripravijo na prihodnje praznike. Po Gospodu.

Kvatrna sreda v adventu

Shod pri Sv. Mariji Veliki

Vstopni spev (Iz 45, 8)

Rosite, nebesa, od zgoraj in oblaki naj dežé Pravičnega! Odpre naj se zemlja in rodí Zveličarja! (Ps 18, 2) Nebo pripoveduje božjo slavo in nébes oznanja dela njegovih rok. V. Slava Očetu.

Po »Gospod, usmili se« reče mašnik:

Molímo! Pokleknimo!
O. Vstanite!

Prošnja

Daj, prosimo, vsemogočni Bog, da nam prihodnji prazniki našega odrešenja prineso pomoč za sedanje življenje in podare nagrado večnega blaženstva. Po Gospodu.

Berilo
(Iz 2, 2—5)

Berilo iz preroka Izaija. Tiste dni je rekel pre-

rok Izaija: Poslednje dni bo trdno postavljena gora hiše Gospodove vrhu gora in se bo dvigala nad hribe in stekali se bodo k njej vsi narodi. In mnoga ljudstva pojdejo in bodo rekla: Pridite, pojdimo na Gospodovo goro, v hišo Jakobovega Boga, in učil nas bo svoja pota in bomo hodili po njegovih stezah; zakaj s Siona pride postava in Gospodova beseda iz Jeruzalema. Sodil bo narode in strahoval mnoga ljudstva in prekovali si bodo meče v lemeže in sulice v srpe. Ne bo več meča dvignil narod zoper narod in ne bodo se več urili v vojskovanju. Jakobova hiša, pridite, hodimo v luči Gospoda, našega Boga!

Stopniški spev
(Ps 23, 7)

Odprite, knezi, vrata in dvignite se, vrata vekotrajna: in vstopil bo Kralj slave. ℣. Kdo pojde na goro Gospodovo ali kdo bo obstal na njegovem svetem kraju? Kdor je nedolžnih rok in čistega srca.

Šele sedaj se obrne mašnik proti ljudstvu in reče: »Gospod z vami.«

Prošnja

Hiti, prosimo, Gospod, nikar se ne mudi in nakloni nam mogočno nebeško pomoč, da tvoj prihod potolaži in dvigne vse, ki zaupajo v tvojo dobrotljivost. Ki živiš.

Berilo kakor na praznik Marijinega oznanjenja, str. 544.

Stopniški spev
(Ps 144, 18. 21)

Blizu je Gospod vsem, ki ga kličejo, vsem, ki ga kličejo v resnici. ℣. Moja usta pojo hvalo Gospodu in vse človeštvo naj slavi njegovo sveto ime.

Evangelij kakor na praznik Marijinega oznanjenja, str. 545.

Darovanjski spev
(Iz 33, 4)

Osrčite se in nikar se ne bojte: zakaj, glejte, naš Bog bo pravično povrnil; on sam bo prišel in nas rešil.

Prošnja nad darovi

Naj ti bo prijeten, prosimo, Gospod, naš post; naj nas kot sprava za naše grehe naredi vredne tvoje milosti ter nas privede do večnih obljub. Po Gospodu.

Hvalospev navadni, glej str. 441.

Obhajilni spev
(Iz 7, 14)

Glej, Devica bo spočela in rodila Sina, ki se bo imenoval Emanuel.

Prošnja po obhajilu

Nasičeni s tvojim zveličavnim darom ponižno prosimo, Gospod, naj nas to, kar z radostjo okušamo, prenovi s svojim učinkom. Po Gospodu.

Kvatrni petek v adventu

Shod pri Sv. Dvanajstih apostolih

Vstopni spev
(Ps 118, 151. 152)

Blizu si, Gospod, in vsa tvoja pota so zanesljiva. Od začetka sem spoznal iz tvojih pričevanj, da si ti na veke. (Ps it. 1) Blagor njim, ki žive brezmadežno, ki hodijo v postavi Gospodovi. V. Slava Očetu.

Prošnja

Zbudi, prosimo, Gospod, svojo moč in pridi, da bodo ti, ki zaupajo v tvojo dobrotljivost, čimprej rešeni vsakega nasprotovanja. Ki živiš.

Berilo
(Iz 11, 1—5)

Berilo iz preroka Izaija. To govori Gospod Bog: Pognala bo mladika iz Jesejeve korenine in cvet bo zrastel iz njegove korenine. Počival bo na njem duh Gospodov, duh modrosti in umnosti, duh sveta in moči, duh vednosti in pobožnosti, in napolnjeval ga bo duh strahu božjega. Ne bo sodil po videzu, ne bo odločeval pravde po sluhu, temveč bo v pravičnosti sodil siromake in pravično branil pravdo krotkim na zemlji. In udaril bo zemljo s šibo svojih ust in z dihom svojih ustnic bo usmrtil hudobneža. Pravičnost bo pas njegovih ledij in zvestoba pas njegovih bokov.

Stopniški spev
(Ps 84, 8. 2)

Pokaži nam, Gospod, svoje usmiljenje in daj nam svoje zveličanje. V. Blagoslovil si, Gospod, svojo deželo, odvrnil si sužnost Jakobovo.

Evangelij kakor na praznik Marijinega obiskanja, 2. julija.

Darovanjski spev
(Ps 84, 7—8)

O Bog, iznova nas poživi in tvoje ljudstvo se bo radovalo v tebi; pokaži nam, Gospod, svoje usmiljenje in daj nam svoje zveličanje.

Prošnja nad darovi

Sprejmi, prosimo, Gospod, naše darove in prošnje ter nas z nebeškimi skrivnostmi očisti in milostno usliši. Po Gospodu.

Hvalospev navadni, glej str. 441.

Obhajilni spev
(Zah 14, 5—6)

Glejte, Gospod pride in vsi njegovi sveti z njim: in tisti dan bo zasvetila velika luč.

Prošnja po obhajilu

Naj nas prenovi, Gospod, prejem tvojega svetega zakramenta: očisti naj nas stare krivde in nam dá doseči delež zveličavne skrivnosti. Po Gospodu.

Kvatrna sobota v adventu

Shod pri Sv. Petru

Vstopni spev
(Ps 79, 4. 2)

Pridi in pokaži nam svoje obličje, Gospod, ki sediš nad kerubi, in rešeni bomo. (Ps it. 2) Poslušaj, Izraelov vladar, ki kot ovco vodiš Jožefa. ℣. Slava Očetu.

Po »Gospod, usmili se« reče mašnik:

Molímo! Pokleknimo!
O. Vstanite!

Prošnja

O Bog, ki vidiš, kako nas tepe naša spačenost, daj milostno, da se po tvojem obiskanju potolažimo. Ki živiš.

1. berilo
(Iz 19, 20—22)

Berilo iz preroka Izaija. Tiste dni bodo klicali h Gospodu zaradi zatiralca in poslal jim bo rešenika in branilca, ki jih bo otel. Tisti dan bo Gospoda spoznal Egipt in Egipčani bodo spoznali Gospoda; častili ga bodo z daritvami in darovi, obljube bodo delali Gospodu in jih spolnjevali. In udaril bo Gospod Egipt s šibo in ga bo ozdravil. Vrnili se bodo h Gospodu in spravil se bo z njimi ter jih ozdravil Gospod, naš Bog.

Stopniški spev
(Ps 18, 7. 2)

Od enega kraja neba izide in njegov tek gre do drugega kraja. ℣. Nebo pripoveduje božjo slavo in nébes oznanja dela njegovih rok.

Molímo! Pokleknimo!
O. Vstanite!

Prošnja

Daj, prosimo, vsemogočni Bog, da vse, ki nas zavoljo stare sužnosti teži jarem greha, reši težko pričakovano rojstvo tvojega edinorojenega Sina. Ki s teboj živi.

2. berilo
(Iz 35, 1—7)

Berilo iz preroka Izaija. To govori Gospod: Veselila se bo puščava in pustinja in radovala se bo samota ter cvetela kakor lilija. Bujno bo poganjala in se radovala v veselju in hvali. Dana ji je slava Libana, lepota Karmela in Sarona. Gledali bodo Gospodovo slavo in sijaj našega Boga. Okrepite onemogle roke in utrdite šibeča se kolena! Recite malodušnim: Osrčite se in nikar se ne bojte! Glejte, vaš Bog prinese maščevanje in povračilo. Bog sam pride in vas reši. Tedaj bodo spregledale oči slepih in ušesa gluhih se bodo odprla. Tedaj bo skakal hromi kakor jelen in jezik mutastih se bo razvezal. Kajti privrele so vode v puščavi in hudourniki v samoti. Suha zemlja bo jezero in žejna tla studenec vodá, govori vsemogočni Gospod.

Stopniški spev
(Ps 18, 6. 7)

Na soncu si je postavil šotor in gre kakor ženin iz poročnega hrama. ℣. Od enega kraja neba izide in njegov tek gre do drugega kraja.

Molímo! Pokleknimo!
O. Vstanite!

Prošnja

Svoje nevredne služabnike, ki jih žalosti krivda lastnih dejanj, razveseli, prosimo, Gospod, s prihodom svojega edinorojenega Sina. Ki s teboj živi.

3. berilo
(Iz 40, 9—11)

Berilo iz preroka Izaija. To govori Gospod: Na visoko goro pojdi ti, ki oznanjaš blagovest Sionu; močno povzdigni glas, ki oznanjaš veselo novico Je-

ruzalemu; povzdigni, nikar se ne boj! Povej Judovim mestom: Glejte, vaš Bog! Glejte, Gospod Bog pride z močjo in njegova roka bo gospodovala. Glejte, njegovo plačilo je z njim in njegovo delo je pred njim! Kakor pastir bo pasel svojo čredo, z lastno roko bo zbiral jagnjeta in jih jemal v naročje Gospod, naš Bog.

Stopniški spev
(Ps 79, 20. 3)

Gospod, Bog nebesnih čet, poživi nas, pokaži nam svoje obličje in rešeni bomo. V. Zbudi, Gospod, svojo moč in pridi, da nas rešiš.

Molímo! Pokleknimo!

O. Vstanite!

Prošnja

Daj, prosimo, vsemogočni Bog, da nam prihodnji praznik tvojega Sina prinese zdravilo za sedanje življenje in nakloni večno plačilo. Po istem Gospodu.

4. berilo
(Iz 45, 1—8)

Berilo iz preroka Izaija. To govori Gospod mojemu maziljencu Ciru, ki sem ga prijel za desnico, da mu podvržem narode in poženem v beg kralje, da odprem pred njim duri in se vrata ne bodo zaprla: Hodil bom pred teboj in ponižal nje, ki so slavni na svetu; bronasta vrata bom razbil in železne zapahe strl. In dal ti bom skrite zaklade in tajnosti skrivališč, da spoznaš, da sem jaz Gospod, ki te kličem po imenu, Bog Izraelov. Zaradi svojega služabnika Jakoba in zaradi svojega izvoljenca Izraela sem te poklical po imenu, častno ime sem ti dal, ko me nisi poznal. Jaz sem Gospod in ni drugega; razen mene ni Boga. Opasal sem te, ko me nisi poznal, da zvedo ti, ki so od sončnega vzhoda in od zahoda, da razen mene ni nobenega. Jaz sem Gospod in ni ga drugega: narejam svetlobo in ustvarjam temo, delam mir in ustvarjam hudo; jaz sem Gospod, ki vse to delam. Rosite, nebesa, od zgoraj in oblaki naj dežé Pravičnega; odpre naj se zemlja in rodí Zveličarja! In pravičnost naj hkrati zraste. Jaz, Gospod, sem ga ustvaril.

Stopniški spev
(Ps 79, 3, 2. 3)

Zbudi, Gospod, svojo moč in pridi, da nas rešiš. V. Poslušaj, Izraelov vladar, ki kot ovco vodiš Jožefa; ti, ki sediš nad kerubi, prikaži se Efraimu, Benjaminu in Manaseju.

Molímo! Pokleknimo!

O. Vstanite!

Prošnja

Prošnje svojega ljudstva, prosimo, Gospod, milostno usliši, da se, ko za svoje grehe po pravici trpimo, po tvojem dobrotljivem obiskanju potolažimo. Ki živiš.

5. berilo
(Dan 3, 47—51)

Berilo iz preroka Danijela. Tiste dni je stopil angel Gospodov v peč z Azarijem in njegovima tovarišema, pahnil je ognjeni plamen iz peči in naredil sredi peči, kakor bi pihal rosni veter. Plamen pa je švigal iznad peči devet in štirideset komolcev visoko, planil ven in sežgal Kaldejce, kraljeve služabnike, kar jih je dobil pri peči, ko so jo kurili. Njih samih pa se ogenj prav nič ni dotaknil, nič žalega jim ni storil in nič hudega jim ni naredil. Tedaj so vsi ti trije v peči kakor iz enih ust hvalili, poveličevali in slavili Boga, govoreč:

Po tem berilu se ne odgovori: ‚Bogu hvala‘, marveč se moli kar:

Spev
(Dan 3, 52—56)

Slavljen si, Gospod, Bog naših očetov, hvalevreden in slaven vekomaj.

In slavljeno je sveto ime tvoje slave in hvalevredno in slavno vekomaj.

Slavljen si v svetem templju svoje slave in hvalevreden in slaven vekomaj.

Slavljen si na svetem prestolu svojega kraljestva in hvalevreden in slaven vekomaj.

Slavljen si zaradi žezla svojega božanstva in hvalevreden in slaven vekomaj.

Slavljen si, ki sediš nad kerubi in pregledueš brezna, in hvalevreden in slaven vekomaj.

Slavljen si, ki hitiš na perutih vetrov in na valovih morjá, in hvalevreden in slaven vekomaj.

Slavé naj te vsi tvoji angeli in svetniki in hva-

lijo in poveličujejo naj te na veke.

Slavé naj te nebo, zemlja, morjé in vse, kar je v njih, in hvalijo in poveličujejo naj te na veke.

Slava Očetu in Sinu in Svetemu Duhu. Hvalevrednemu in slavnemu na veke.

Kakor je bilo v začetku, tako zdaj in vselej in vekomaj. Amen. Hvalevrednemu in slavnemu na veke.

Slavljen si, Gospod, Bog naših očetov, in hvalevreden in slaven vekomaj.

Šele sedaj reče mašnik: »Gospod z vami.«

Prošnja

O Bog, ki si trem mladeničem ublažil ognjene plamene, daj milostno, da nas, tvojih služabnikov, ne sežge plamen grehov. Po Gospodu.

Berilo
(2 Tes 2, 1—8)

Berilo iz lista sv. apostola Pavla Tesaloničanom. Bratje! Prosimo vas pri prihodu Gospoda našega Jezusa Kristusa in naše združitve z njim, ne dajte se takoj zbegati in ne dajte se ostrašiti, ne po kakem duhu ne po kaki besedi ne po pismu, kakor da bi bilo od nas, češ da je dan Gospodov blizu. Na noben način naj vas nihče ne premoti; kajti poprej mora priti odpad in se razodeti človek greha, sin pogube, ki bo nasprotoval in se bo vzdigoval čez vse, kar se imenuje Bog ali se kot božje časti, tako da se bo usedel v svetišče božje in se skazoval, kakor bi bil Bog. Ali se ne spominjate, da sem vam to pravil, ko sem bil še pri vas? Veste tudi, kaj je zdaj zadržek, tako da se razodene ob svojem času. Zakaj skrivnost hudobije je že na delu; samo zdaj je, kateri zadržuje, dokler se ne umakne. In takrat se razkrije tisti hudobnež, ki ga bo Gospod Jezus končal z dihom svojih ust in uničil s sijajem svojega prihoda.

Nadaljevalni spev
(Ps 79, 2—3)

Poslušaj, Izraelov vladar, ki kot ovco vodiš Jožefa. ℣. Ki sediš nad kerubi, prikaži se Efraimu, Benjaminu in Manaseju. ℣. Zbudi, Gospod, svojo moč in pridi, da nas rešiš.

Evangelij kakor 4. adventno nedeljo, str. 17.

Darovanjski spev
(Zah 9, 9)

Silno se raduj, hči sionska, veselo oznanjaj, hči jeruzalemska: glej, tvoj Kralj prihaja k tebi, Sveti in Odrešenik.

Prošnja nad darovi

Ozri se, prosimo, Gospod, potolažen na te darove, da bodo koristili naši pobožnosti in našemu zveličanju. Po Gospodu.

Hvalospev navadni, glej str. 441.

Obhajilni spev
(Ps 18, 6—7)

Kot junak zavriska, steče po poti; od enega kraja neba izide in njegov tek gre do drugega kraja.

Prošnja po obhajilu

Prosimo, Gospod, naš Bog, naj nam bodo presvete skrivnosti, ki si nam jih postavil za utrdbo odrešenja, v sedanje in bodoče zdravilo. Po Gospodu.

Četrta adventna nedelja

Shod pri Sv. Dvanajstih apostolih

Vstopni spev
(Iz 45, 8)

Rosite, nebesa, od zgoraj in oblaki naj dežé Pravičnega. Odpre naj se zemlja in rodí Zveličarja. (Ps 18, 2) Nebo pripoveduje božjo slavo in nébes oznanja dela njegovih rok. V. Slava Očetu.

Prošnja

Zbudi, prosimo, Gospod, svojo mogočnost in pridi in z veliko močjo nam hiti pomagat, da to, kar zavirajo naši grehi, s pomočjo tvoje milosti pospeši sprava tvojega odpuščanja. Ki živiš.

Berilo
(1 Kor 4, 1—5)

Berilo iz lista sv. apostola Pavla Korinčanom. Bratje! Tako nas imej vsakdo za služabnike Kristusove in oskrbnike božjih skrivnosti. Pri oskrbnikih se sicer zahteva, da je vsak zvest. Meni pa je prav malo mar, da me sodite vi ali človeško sodišče, pa tudi sam se ne sodim; nič sicer nimam na vesti, vendar s tem še nisem opravičen. Gospod je, ki me sodi. Zatorej ničesar ne sodite pred časom, dokler ne pri-

de Gospod, ki bo tudi osvetlil, kar je v temi skritega, in bo razodel misli src: in takrat bo vsakdo hvalo prejel od Boga.

Stopniški spev
(Ps 144, 18. 21)

Blizu je Gospod vsem, ki ga kličejo, vsem, ki ga kličejo v resnici. V. Moja usta pojo slavo Gospodu in vse človeštvo naj slavi njegovo sveto ime. Aleluja, aleluja. V. Pridi, Gospod, nikar se ne mudi; odpusti grehe svojega ljudstva Izraela. Aleluja.

Evangelij
(Lk 3, 1—6)

✝ Iz svetega evangelija po Luku. V petnajstem letu vladanja cesarja Tiberija, ko je bil Poncij Pilat upravitelj v Judeji in Herod četrtni oblastnik v Galileji in njegov brat Filip četrtni oblastnik v Itureji ter deželi Trahonitidi in Lizanija četrtni oblastnik v Abileni in ko sta bila velika duhovnika Ana in Kaifa, je Gospod govoril Janezu, Zaharijevemu sinu, v puščavi. In prehodil je vso jordansko pokrajino in oznanjal krst pokore za odpuščanje grehov, kakor je pisano v knjigi govorov preroka Izaija: Glas vpijočega v puščavi: Pripravite pot Gospodovo, izravnajte njegove steze; vsaka dolina naj se izpolni in vsak hrib in grič naj se zniža; in kar je krivo, naj bo ravno, in kar je hrapavo, naj postane gladka pot: in vse človeštvo bo videlo zveličanje božje. Vera.

Darovanjski spev
(Lk 1, 28)

Zdrava, Marija, milosti polna, Gospod je s teboj, blagoslovljena si med ženami in blagoslovljen je sad tvojega telesa.

Prošnja nad darovi

Ozri se, prosimo, Gospod, potolažen na darove, da bodo koristili naši pobožnosti in našemu zveličanju. Po Gospodu.

Hvalospev presv. Trojici, str. 437.

Obhajilni spev
(Iz 7, 14)

Glejte, Devica bo spočela in rodila Sina, ki se bo imenoval Emanuel.

Prošnja po obhajilu

Prejeli smo svete darove in te prosimo, Go-

spod, naj se nam po pogostnem obhajanju skrivnosti pomnožuje sad zveličanja. Po Gospodu.

Bedenji dan (vigilija) pred božičem

Shod pri Sv. Mariji Veliki

Vstopni spev
(2 Mojz 16, 6. 7)

Danes boste spoznali, da bo prišel Gospod in nas rešil, in jutri boste videli njegovo slavo. (Ps 23, 1) Gospodova je zemlja in vse, kar jo napolnjuje, vesoljni svet in vsi, ki na njem prebivajo. ℣. Slava Očetu.

Slava se ne moli.

Prošnja

O Bog, ki nas vsako leto razveseljuješ s pričakovanjem našega odrešenja: daj, da bomo tvojega edinorojenega Sina, ki ga z veseljem sprejemamo kot Odrešenika, brez strahu gledali tudi kot prihajajočega Sodnika: Gospoda našega Jezusa Kristusa, tvojega Sina. Ki s teboj živi.

Berilo
(Rimlj 1, 1—6)

Berilo iz lista sv. apostola Pavla Rimljanom. Pavel, služabnik Jezusa Kristusa, poklican apostol, odbran za blagovest božjo, ki jo je Bog napovedal po svojih prerokih v svetih pismih, o svojem Sinu, po telesu rojenem iz semena Davidovega, po duhu svetosti pa določenem za mogočnega Sina božjega po vstajenju mrtvih — o Jezusu Kristusu, Gospodu našem, po katerem smo prejeli milost in apostolstvo, da bi bili za njegovo ime veri poslušni vsi narodi, med katerimi ste tudi vi, poklicani po Jezusu Kristusu, Gospodu našem.

Stopniški spev
(2 Mojz 16, 6. 7)

Danes boste spoznali, da bo prišel Gospod in nas rešil: in jutri boste videli njegovo slavo. ℣. (Ps 79, 2. 3) Poslušaj, Izraelov vladar, ki kot ovco vodiš Jožefa; ti, ki sediš nad kerubi; prikaži se Efraimu, Benjaminu in Manaseju.

V nedeljo se dostavi:

Aleluja, aleluja. ℣. Jutri bo izbrisana krivica z

zemlje in kraljeval nam bo Zveličar sveta. Aleluja.

Evangelij
(Mt 1, 18—21)

✝ Iz svetega evangelija po Mateju. Ko je bila Jezusova Mati Marija zaročena z Jožefom, je bila, preden sta prišla skupaj, noseča od Svetega Duha. Ker je bil Jožef, njen mož, pravičen in je ni hotel osramotiti, jo je sklenil skrivaj odsloviti. Ko je pa to premišljal, glej, se mu prikaže v spanju angel Gospodov in pravi: Jožef, sin Davidov, ne boj se vzeti k sebi Marije, svoje žene; kar je namreč spočela, je od Svetega Duha. Rodila bo sina, ki mu daj ime Jezus, zakaj on bo odrešil ljudstvo njegovih grehov.

V nedeljo se moli tudi vera.

Darovanjski spev
(Ps 23, 7)

Odprite, knezi, svoja vrata in dvignite se, vrata vekotrajna, in vstopil bo kralj slave.

Prošnja nad darovi

Daj nam, prosimo, vsemogočni Bog, naj tako, kakor že danes obhajamo častitljivo rojstvo tvojega Sina, tudi z veseljem dosežemo njegove večne darove. Ki s teboj živi.

Hvalospev navadni, str. 441, če je pa ta dan nedelja, hvalospev presv. Trojici, str. 437.

Obhajilni spev
(Iz 40, 5)

Razodela se bo slava Gospodova in vse človeštvo bo videlo zveličanje našega Boga.

Prošnja po obhajilu

Daj nam, prosimo, Gospod, da prosteje zadihamo ob spominu rojstva tvojega edinorojenega Sina, ki nas njegova nebeška skrivnost hrani in napaja. Po istem Gospodu.

Božično bogoslužje, tako maša bedenjega dne kot zlasti bogoslužje božičnih maš, nam prelepo odstira skrivnost in namen Kristusovega učlovečenja. Učlovečenje druge božje osebe je sad ljubezni Očetove. »Bog je svet tako ljubil, da je dal svojega edinorojenega Sina« (Jan 3, 16). Na svet pride prava Luč, da razsvetli vsakega človeka in odvzame krivdo slehernemu. Sprava padlega človeštva z razžaljenim Bogom se namreč more izvršiti le po bitju, ki je v eni osebi Bog in

človek. In to je naš Gospod Jezus Kristus. Zato o božiču s toliko radostjo slavimo »sveto zameno«, »sacrosancta commercia«, zameno med Bogom in človekom. Večna božja Beseda, druga božja oseba, je sprejela po Devici Mariji našo slabotno človeško naravo, »podobo hlapca« (Flp 2, 7), se s človeško naravo osebno združila in postala pravi človek. In po tem učlovečenju božjem postane tudi naša človeška narava deležna božje narave. Dopolni se sveti namen učlovečenja, da nas božja Beseda zopet dvigne k Bogu, se pravi, nam da, da postanemo deležni božje milosti, božjega življenja, ki smo ga z izvirnim grehom izgubili, pa bi ga brez Kristusovega učlovečenja z naravno pametjo ne mogli niti odkriti, še manj pa ga z naravnimi močmi doseči. Način te zamene je seveda skrivnosten, čudovit. Po učlovečenju postane nevidni Bog viden, viden, da ga moremo slišati in posnemati. Z učlovečenjem Jezusovim pa se začne tudi naše zveličanje. Druga božja oseba se je zato učlovečila, da je mogla vzeti nase dolge sveta, za naše grehe zadostiti in nas s svojim ponižanjem, s svojo smrtjo, oteti večni pogubi.

Na **bedenji dan pred božičem** blagoslovi duhovnik (navadno že zjutraj po maši) vodo za kropljenje hiš na svete večere. Obred blagoslovitve se kot navadno izvrši z zarotovanjem obeh prvin, soli in vode, ki ju pomeša duhovnik v podobi križa v imenu presvete Trojice. Molitve pri blagoslavljanju so tako lepe, da bi se morali njihove globoke vsebine živo zavedati vsekdar, ko se z blagoslovljeno vodo pokrižamo, zlasti še na svete večere, ko z njo kropimo po domovih.

Pri blagoslovu soli prosi duhovnik, naj bi bila vsem v telesno in dušno zdravje in naj bi s kraja, kjer jo bodo rabili in jo potresali, pobegnilo in se umaknilo vsako slepilo in zloba ali zvitost vražje prevare in vsak nečisti duh.

Pri blagoslovu vode pa, naj blagoslovljena voda prežene vso oblast sovražnikovo, izruje in iztrebi sovražnika samega in njegove odpadle angele, naj odganja zle duhove in odvrača bolezni, naj bo vse, kar bo v hišah vernikov z njo pokropljeno, brez vsake nečistoče in obvarovano vsake škode, »naj ne bo ondi kužnega duha, ne kvarnega zraka, vsako zalezovanje skritega neprijatelja naj odstopi in, če je kaj takega, kar nasprotuje blaginji prebivalcev ali njih miru, naj se po kropljenju te vode umakne, da bo zdravje varno pred vsemi napadi«.

In ko obe blagoslovljeni prvini zmeša, prosi, naj se povsod, kjer bo blagoslovljena voda kropljena, odvrne vsaka sovražnost nečistega duha in daleč prežene strah pred strupeno kačo in naj nam povsod milostno pomaga navzočnost Svetega Duha.

Vemo torej, čemu na svete večere kropimo z blagoslovljeno vodo svoje domove in vse gospodarske prostore: da bi v vsem vladal božji duh in vsemu rosil božji blagoslov.



25. december

BOŽIČ — ROJSTVO NAŠEGA GOSPODA JEZUSA KRISTUSA

Polnočnica (angelska maša)

Shod pri jaslicah v baziliki Sv. Marije Velike

Vstopni spev
(Ps 2, 7)

Gospod mi je rekel: Moj Sin si ti, danes sem te rodil. (Ps it. 1) Zakaj hrume narodi in si ljudstva umišljajo prazne reči? ℣. Slava Očetu.
Slava.

Prošnja

O Bog, ki si storil, da je ta presveta noč zasijala v svetlobi prave luči, daj, prosimo, da bomo radost te luči, ki smo nje skrivnost spoznali na zemlji, uživali tudi v nebesih. Ki s teboj živi.

Berilo
(Tit 2, 11—15)

Berilo iz lista sv. apostola Pavla Titu. Preljubi! Razodela se je milost Boga, našega Odrešenika, vsem ljudem; uči nas, da se odpovejmo brezbožnosti in posvetnim željam in na tem svetu trezno in pravično in pobožno živimo, pričakujoč blaženega upanja in veličastnega prihoda vélikega

Boga in Zveličarja našega, Jezusa Kristusa, ki je dal sam sebe za nas, da bi nas odrešil vse krivice in zase očistil kot izvoljeno ljudstvo, vneto za dobra dela. Tako govôri in opominjaj v Kristusu Jezusu, Gospodu našem.

Stopniški spev
(Ps 109, 3. 1)

S teboj je gospostvo na dan tvoje moči; v sijaju svetnikov sem te iz sebe rodil pred danico. ℣. Gospod je rekel mojemu Gospodu: Sédi na mojo desnico, dokler ne položim tvojih sovražnikov za podnožje tvojih nog.

Aleluja, aleluja. ℣. (Ps 2, 7) Gospod mi je rekel: Moj Sin si ti, danes sem te rodil. Aleluja.

Evangelij
(Lk 2, 1—14)

✝ Iz svetega evangelija po Luku. Tisti čas je izšlo povelje od cesarja Avgusta, naj se popiše ves svet. To prvo popisovanje se je vršilo, ko je bil Kvirinij cesarski namestnik v Siriji. In hodili so se vsi popisovat, vsak v svoje mesto. Šel je torej tudi Jožef iz Galileje, iz mesta Nazareta, v Judejo, v Davidovo mesto, ki se imenuje Betlehem — bil je namreč iz hiše in rodovine Davidove — da bi se popisal z Marijo, svojo zaročeno ženo, ki je bila noseča. Ko sta bila tam, se ji je dopolnil čas poroda. In porodila je sina prvorojenca, ga povila v plenice in položila v jasli, ker zanju ni bilo prostora v prenočišču. V prav tistem kraju pa so pastirji prenočevali pod milim nebom in bili na nočnih stražah pri svoji čredi. In glej, angel Gospodov je pristopil k njim in božja svetloba jih je obsvetila in silno so se prestrašili. Angel jim je rekel: Ne bojte se; zakaj, glejte, oznanjam vam veliko veselje, ki bo za vse ljudstvo: Rodil se vam je danes v mestu Davidovem Zveličar, ki je Kristus Gospod. In to vam bo znamenje: Našli boste dete, v plenice povito in v jasli položeno. — In v hipu je bila pri angelu množica nebeške vojske, ki so Boga hvalili in govorili: Slava Bogu na višavah in na zemlji mir ljudem, ki so blage volje.

Vera.

Darovanjski spev
(Ps 95, 11. 13)

Veselite se, nebesa, in raduj se, zemlja, pred obličjem Gospodovim: zakaj prišel je.

Prošnja nad darovi

Naj ti bo pogodu, prosimo, Gospod, daritev današnjega praznika, da bomo s tvojo milostjo po tej presveti zameni darov podobni njemu, po katerem je s teboj združena naša narava. Ki s teboj živi.

Hvalospev, str. 429. V občestvo združeni, glej str. 447.

Obhajilni spev
(Ps 109, 3)

V sijaju svetnikov sem te iz sebe rodil pred danico.

Prošnja po obhajilu

Daj nam, prosimo, Gospod, naš Bog, da bomo, ko se veselimo ob praznovanju skrivnostnega rojstva našega Gospoda Jezusa Kristusa, z vrednim življenjem zaslužili priti v njegovo družbo. Ki s teboj živi.

Zorna (pastirska) maša

Shod pri Sv. Anastaziji

Vstopni spev
(Iz 9, 2. 6)

Luč bo svetila danes nad nami, zakaj rodil se nam je Gospod; imenoval se bo Čudoviti, Bog, Knez miru, Oče prihodnjega veka; in njegovemu kraljestvu ne bo konca. (Ps 92, 1) Gospod kraljuje, oblekel se je v veličastvo; oblekel se je v moč in se prepasal. V. Slava Očetu.

Prošnja

Daj nam, prosimo te, vsemogočni Bog, ki je nad nami razlita nova luč tvoje učlovečene Besede, da bo odsevalo v našem dejanju, kar se po veri sveti v duši. Po istem Gospodu.

Spomin sv. Anastazije:

Prošnja

Daj, prosimo, vsemogočni Bog, da bomo, ko obhajamo praznik blažene mučenke Anastazije, čutili pri tebi njeno varstvo. Po Gospodu našem Jezusu Kristusu, tvojem Sinu, ki s teboj živi in kraljuje.

Berilo
(Tit 3, 4—7)

Berilo iz lista sv. apostola Pavla Titu. Preljubi! Razodela se je dobrotljivost in ljudomilost Boga, našega Odrešenika: odrešil nas je ne zaradi pravičnih del, ki smo jih mi storili, marveč po svojem usmiljenju v kopeli prerojenja in prenovljenja po Svetem Duhu, ki ga je na nas obilno razlil po Jezusu Kristusu, našem Zveličarju, da bi bili opravičeni z njegovo milostjo in bi po upanju postali dediči večnega življenja v Kristusu Jezusu, Gospodu našem.

Stopniški spev
(Ps 117, 26. 27. 23)

Blagoslovljen, ki prihaja v imenu Gospodovem: Gospod je Bog in se nam je razodel. ℣. Gospod je to storil in čudovito je v naših očeh.

Aleluja, aleluja. ℣. (Ps 92, 1) Gospod kraljuje, oblekel se je v veličastvo; oblekel se je v moč in se prepasal z oblastjo. Aleluja.

Evangelij
(Lk 2, 15—20)

✝ Iz svetega evangelija po Luku. Tisti čas so rekli pastirji drug drugemu: Pójdimo v Betlehem in poglejmo to, kar se je zgodilo in nam je oznanil Gospod. — In pohiteli so, prišli tja in našli Marijo, Jožefa in dete, v jasli položeno. Ko so to videli, so umeli besedo, ki jim je bila povedana o tem detetu. In vsi, ki so slišali, so se čudili, tudi temu, kar so jim povedali pastirji. Marija pa je vse te besede hranila in jih premišljevala v svojem srcu. In pastirji so se vrnili in Boga slavili in hvalili za vse to, kar so slišali in videli, prav kakor jim je bilo povedano. Vera.

Darovanjski spev
(Ps 92, 1. 2)

Bog je utrdil vesoljni svet, da se ne zamaje. Pripravljen je od tedaj tvoj prestol, o Bog: ti si od vekomaj.

Prošnja nad darovi

Naj bodo, prosimo, Gospod, naši darovi primerni skrivnostim današnjega rojstva ter nas vedno napolnjujejo z mirom; in kakor se je prav ta, ki se je rodil kot človek, zableščal tudi kot Bog, tako

naj nam ti zemski darovi podele, kar je božjega. Po istem Gospodu.

Spomin sv. Anastazije:

Prošnja nad darovi

Sprejmi, prosimo, Gospod, darove, ki ti jih spoštljivo prinašamo, in daj, da nam bodo po zaslugah tvoje blažene mučenke Anastazije v pomoč pri zveličanju. Po Gospodu.

Hvalospev, str. 429. V občestvo združeni, glej str. 447.

Obhajilni spev
(Zah 9, 5)

Silno se raduj, hči sionska, prepevaj, hči jeruzalemska: glej, tvoj Kralj prihaja k tebi, Sveti in Odrešenik.

Prošnja po obhajilu

Naj nas vedno obnavlja, Gospod, nova božična skrivnost njega, katerega čudovito rojstvo je odpravilo, kar je bilo v človeku starega. Po istem Gospodu.

Spomin sv. Anastazije:

Prošnja po obhajilu

Nasitil si, Gospod, svojo družino s svetimi darovi; podpiraj nas, prosimo, po priprošnji nje, katere praznik obhajamo.

Tretja (dnevna ali vélika) maša

Shod pri Sv. Mariji Veliki

Vstopni spev
(Iz 9, 6)

Dete nam je rojeno in Sin nam je dan; na njegovih ramah je vladarstvo in imenuje se glasnik velikega sklepa. (Ps 97, 7) Pojte Gospodu novo pesem, zakaj čudovita dela je storil. V. Slava Očetu.

Prošnja

Daj, prosimo, vsemogočni Bog, da vse, ki nas stara sužnost drži pod jarmom greha, reši novo človeško rojstvo tvojega edinorojenega Sina. Po istem Gospodu.

Berilo
(Hebr 1, 1—12)

Berilo iz lista sv. apostola Pavla Hebrejcem. Mnogokrat in na mnogotere načine je nekdaj Bog govoril očetom po prerokih, slednjič, te dni,

nam je govoril po Sinu, ki ga je postavil za dediča vsega in po njem tudi naredil svet; on, ki je odsvit njegovega veličastva in podoba njegovega bitja ter nosi vse z besedo svoje moči, je dovršil očiščenje od grehov, sédel na desnico veličastva na višavah ter postal toliko višji od angelov, kolikor odličnejše ime je dobil mimo njih. Zakaj, kateremu izmed angelov je kdaj rekel: Moj sin si ti, danes sem te rodil? — In zopet: Jaz mu bom Oče in on mi bo Sin. — In ko zopet vpelje Prvorojenca na svet, pravi: In molijo naj ga vsi angeli božji. — O angelih pravi: Kateri dela svoje angele kakor vetrove in svoje služabnike kakor ognjen plamen. — Sinu pa: Tvoj prestol, o Bog, je za vekomaj; in: Žezlo pravice je žezlo tvojega kraljestva. Ljubil si pravico in sovražil krivico, zato te je, o Bog, tvoj Bog mazilil z oljem veselja bolj ko tvoje tovariše. — Dalje: Ti, Gospod, si v začetku zemljo utrdil in delo tvojih rok je nebo. Ona bosta prešla, ti pa ostaneš; oba se bosta postarala, kakor se obleka; kakor plašču boš zvil in bosta spremenjena; ti pa si vedno isti in tvoja leta ne minejo.

Stopniški spev
(Ps 97, 3. 2)

Videli so vsi kraji zemlje zveličanje našega Boga. Vriskajte Bogu po vsej zemlji! V. Oznanil je Gospod svoje odrešenje, vpričo vseh narodov je razodel svojo pravičnost. Aleluja, aleluja. V. Zasvetil nam je sveti dan; pridite, narodi, in molite Gospoda; zakaj danes je prišla na svet velika luč. Aleluja.

Evangelij (Jan 1, 1—14) kakor ob koncu reda sv. maše, str. 467.

Darovanjski spev
(Ps 88, 12. 15)

Tvoja so nebesa in tvoja je zemlja; zemeljskemu krogu in vsemu, kar ga napolnjuje, si ti položil temelj. Pravica in sodba sta opora tvojega prestola.

Prošnja nad darovi

Prinesene darove posveti, Gospod, po novem rojstvu svojega edinoro-

jenega Sina in očisti nas madežev naših grehov. Po istem Gospodu.

Hvalospev, str. 429. V občestvo združeni, glej str. 447.

Obhajilni spev
(Ps 97, 3)

Videli so vsi kraji zemlje zveličanje našega Boga.

Prošnja po obhajilu

Daj, prosimo, vsemogočni Bog, da nam Odrešenik sveta, ki se je danes rodil, tako, kakor nas je prerodil v božje otroke, podari tudi neumrljivost. Ki s teboj živi.

Zadnji evangelij kakor na praznik razglašenja Gospodovega, str. 44.

26. december

Sv. Štefan

prvi mučenec

Shod pri Sv. Štefanu na Celijskem griču

Vstopni spev
(Ps 118, 23. 86. 23)

Knezi so sedeli in govorili zoper mene, krivično so me preganjali. Pomagaj mi, Gospod, moj Bog, zakaj tvoj služabnik misli na tvoje zapovedi. (Ps it. 1) Blagor njim, ki žive brezmadežno, ki hodijo v postavi Gospodovi. V. Slava Očetu.

Prošnja

Daj nam, prosimo, Gospod, posnemati, kar slavimo, da se naučimo ljubiti tudi sovražnike, ker praznujemo rojstvo njega, ki je znal tudi za preganjalce prositi Gospoda našega Jezusa Kristusa, tvojega Sina. Ki s teboj živi.

Spomin Gospodovega rojstva kakor pri tretji božični maši, str. 25.

Osmi dan (2. jan.) se moli ta prošnja:

Vsemogočni večni Bog, ki si prve žrtve v vrsti mučencev posvetil s krvjo blaženega levita Štefana, daj, prosimo, naj posreduje za nas on, ki je tudi za svoje preganjalce prosil našega Gospoda Jezusa Kristusa, tvojega Sina. Ki s teboj živi.

Berilo
(Apd 6, 8—10; 7, 54—59)

Berilo iz Apostolskih del. Tiste dni je Štefan, poln milosti in moči, delal čudeže in velika zna-

menja med ljudstvom. Vstali so pa nekateri iz shodnice, ki se je imenovala shodnica Libertincev, Cirenejcev in Aleksandrijcev, in izmed tistih, ki so bili iz Cilicije in Azije, in so se prerekali s Štefanom, pa se niso mogli ustavljati modrosti in Duhu, ki je govoril. Ko so to slišali, so se togotili v svojih srcih in z zobmi škripali zoper njega. Štefan pa, ki je bil poln Svetega Duha, je uprl pogled v nebo, videl božje veličastvo in Jezusa, stoječega na desnici božji, in je rekel: Glejte, vidim nebesa odprta in Sina človekovega na desnici božji. — Zavpili so pa z močnim glasom, si zatisnili ušesa in vsi hkrati nanj planili; in vrgli so ga iz mesta ter ga s kamni pobijali. Priče pa so odložile svoja oblačila k nogam mladeniča, ki se je imenoval Savel. In kamnali so Štefana, ko je molil: Gospod Jezus, sprejmi mojo dušo. — In pokleknil je ter z močnim glasom zaklical: Gospod, ne prištevaj jim tega greha. — To rekši je zaspal v Gospodu.

Stopniški spev
(Ps 118, 23. 86)

Knezi so sedeli in govorili zoper mene, krivično so me preganjali. V. (Ps 6, 5) Pomagaj mi, Gospod, moj Bog, zaradi svojega usmiljenja!

Aleluja, aleluja. V. (Apd 7, 55) Vidim nebesa odprta in Jezusa, stoječega na desnici božje moči. Aleluja.

Evangelij
(Mt 23, 34—39)

† Iz svetega evangelija po Mateju. Tisti čas je rekel Jezus pismoukom in farizejem: Glejte, pošiljam k vam preroke in modre in pismouke. Izmed teh boste nekatere pobili in križali, nekatere bičali v svojih shodnicah in preganjali od mesta do mesta, da pride na vas vsa pravična kri, prelita na zemlji, od krvi pravičnega Abela do krvi Zaharija, sinu Barahijevega, ki ste ga umorili med templjem in oltarjem. Resnično, povem vam: Vse to bo prišlo nad ta rod. Jeruzalem, Jeruzalem, ki moriš preroke in kamnaš tiste, ki so k tebi poslani, kolikokrat sem hotel zbrati tvoje otroke,

kakor zbira koklja svoja piščeta pod peruti, pa nisi hotel. Glejte, zapuščena vam bo vaša hiša. Zakaj povem vam, da me odslej ne boste videli, dokler ne porečete: Blagoslovljen, ki prihaja v imenu Gospodovem.

Vera (zaradi osmine).

Darovanjski spev
(Apd 6, 5; 7, 59)

Apostoli so izvolili Štefana za levita, moža, polnega vere in Sv. Duha. In Judje so ga kamnali, ko je molil in govoril: Gospod Jezus, sprejmi mojo dušo. Aleluja.

Prošnja nad darovi

Sprejmi, Gospod, darove v spomin svojih svetnikov; in kakor je trpljenje nje naredilo slavne, tako naj požrtvovalna vdanost nas naredi brez greha. Po Gospodu.

Spomin Gospodovega rojstva, str. 26.

Hvalospev in V občestvo združeni božična, str. 429 in 447.

Obhajilni spev
(Apd 7, 55. 58. 59)

Vidim nebesa odprta in Jezusa, stoječega na desnici božje moči. Gospod Jezus, sprejmi mojo dušo in ne prištevaj jim tega greha!

Prošnja po obhajilu

Naj nam pomagajo, Gospod, skrivnosti, ki smo jih prejeli, in naj nas po priprošnji tvojega blaženega mučenca Štefana vedno varujejo in krepijo. Po Gospodu.

Spomin Gospodovega rojstva, str. 27.

27. december

Sv. Janez

apostol in evangelist

Shod pri Sv. Mariji Veliki

Vstopni spev
(Sir 15, 6)

Sredi Cerkve mu je Gospod odprl usta in ga napolnil z duhom modrosti in razumnosti; odel ga je z oblačilom slave. (Ps 91, 2) Dobro je slaviti Gospoda in prepevati tvojemu imenu, Najvišji. V. Slava Očetu.

Prošnja

Razsvetli dobrotno, Gospod, svojo Cerkev,

da razsvetljena po naukih tvojega blaženega apostola in evangelista Janeza dospe do večnih darov. Po Gospodu.

Spomin Gospodovega rojstva, str. 25.

Berilo
(Sir 15, 1—6)

Berilo iz knjige Modrosti. Kdor se boji Boga, dela dobro, in kdor se drži pravice, jo doseže, in pride mu naproti kakor častitljiva mati. Hranila ga bo s kruhom življenja in razumnosti in napajala ga bo z vodo zveličavne modrosti; ukoreninila se bo v njem in ne bo omahoval. Držala ga bo in ne bo osramočen; povišala ga bo pri njegovih bližnjih in sredi zbora mu bo odprla usta in ga napolnila z duhom modrosti in razumnosti ter ga odela z oblačilom slave. Veselje in radost mu bo namnožil in večno ime mu bo dal v dediščino Gospod, naš Bog.

Stopniški spev
(Jan 21, 23. 19)

Raznesla se je govorica med brate, da oni učenec ne umrje; a Jezus ni rekel: Ne umrje, ampak: Tako hočem, da ostane, dokler ne pridem. Ti hodi za menoj.

Aleluja, aleluja. V. (It 24) To je tisti učenec, ki o tem pričuje; in vemo, da je njegovo pričevanje resnično. Aleluja.

Evangelij
(Jan 21, 19—24)

✝ Iz svetega evangelija po Janezu. Tisti čas je rekel Jezus Petru: Hodi za menoj! Peter se je obrnil in je videl, da gre za njima učenec, ki ga je Jezus ljubil in ki se je bil pri večerji naslonil na njegove prsi in rekel: Gospod, kdo je tisti, ki te bo izdal. Ko je torej tega Peter videl, je rekel Jezusu: Gospod, kaj pa ta? Jezus mu je odgovoril: Če hočem, da ostane, dokler ne pridem, kaj je tebi za to? Ti hodi za menoj! Raznesla se je torej govorica med brate, da oni učenec ne umrje. A Jezus mu ni rekel: Ne umrje, ampak: Če hočem, da ostane, dokler ne pridem, kaj je tebi za to? To je tisti učenec, ki o tem pričuje in je to napisal; in vemo,

da je njegovo pričevanje resnično. V e r a.

Darovanjski spev
(Ps 91, 13)

Pravični cvete kakor palma, raste kot cedra na Libanu.

Prošnja nad darovi

Sprejmi, Gospod, darove, ki ti jih prinašamo na praznik njega, ki po njegovem varstvu upamo biti rešeni. Po Gospodu.

Spomin Gospodovega rojstva, str. 26.

H v a l o s p e v in V o b č e s t v o z d r u ž e n i božična, str. 429 in 447.

Obhajilni spev
(Jan 21, 23)

Raznesla se je govorica med brate, da oni učenec ne umrje; a Jezus ni rekel: Ne umrje, ampak: Tako hočem, da ostane, dokler ne pridem.

Prošnja po obhajilu

Pokrepčani z nebeško hrano in pijačo te ponižno prosimo, naš Bog, naj nas on, ki smo v njegov spomin to prejeli, tudi varuje s svojimi molitvami. Po Gospodu.

Spomin Gospodovega rojstva, str. 27.

28. december

Sv. nedolžni otroci

Shod pri Sv. Pavlu

Vstopni spev
(Ps 8, 3)

Iz ust otročičev in dojencev si pripravil sebi hvalo zaradi svojih nepriateljev. (Ps it. 2) Gospod, naš Gospod, kako čudovito je tvoje ime po vsej zemlji! V. Slava Očetu.

S l a v a se moli samo v nedeljo in na dan osmine.

Prošnja

O Bog, ki so današnji dan nedolžni mučenci izpričali tvojo slavo, ne z besedo, marveč s smrtjo, zatri v nas vso hudobijo napak, da bo vero v tebe, ki jo izpoveduje naš jezik, oznanjalo tudi naše krepostno življenje. Po Gospodu.

Spomin Gospodovega rojstva, str. 25.

Berilo
(Raz 14, 1—5)

Berilo iz Razodetja sv. apostola Janeza. Tiste dni sem videl Jagnje, ki je stalo na gori Sionu in

z njim sto štiri in štirideset tisoč njih, ki so imeli zapisano na svojih čelih njegovo ime in ime njegovega Očeta. In slišal sem glas z neba kakor šumenje mnogih vodá in kakor bobnenje silnega groma; in glas, ki sem ga slišal, je bil, kakor bi strunárji brenkali na harfe. In peli so kakor novo pesem pred prestolom in pred četverimi živimi bitji in starešinami. In nihče ni mogel peti te pesmi razen onih sto štiri in štirideset tisočev, ki so bili odkupljeni z zemlje. Ti so, ki se z ženskami niso omadeževali: so namreč deviški. Ti so, ki spremljajo Jagnje, kamor gre. Ti so bili odkupljeni izmed ljudi kot prvenci za Boga in Jagnje in v njih ustih se ni našla laž; zakaj brez madeža so pred prestolom božjim.

Stopniški spev
(Ps 123, 7—8)

Naša duša je bila oteta ko vrabec iz zanke ptičarjev. ℣. Zanka se je pretrgala in mi smo bili rešeni; naša pomoč je v imenu Gospodovem, ki je ustvaril nebo in zemljo.

V nedeljo in na dan osmine se moli:

Aleluja, aleluja. ℣. (Ps 112, 1) Hvalite, otroci, Gospoda, hvalite ime Gospodovo. Aleluja.

Druge krati se aleluja in v. izpusti ter se moli:

Nadaljevalni spev
(Ps 78, 3. 10)

Izlili so kri svetih kakor vodo krog Jeruzalema. ℣. In ni ga bilo, ki bi jih pokopal. ℣. Maščuj, Gospod, kri svojih svetih, ki je bila na zemlji prelita.

Evangelij
(Mt 2, 13—18)

✝ Iz svetega evangelija po Mateju. Tisti čas se je prikazal angel Gospodov Jožefu v spanju in rekel: Vstani, vzemi dete in njegovo mater in beži v Egipt in bodi tam, dokler ti ne porečem; Herod bo namreč dete iskal, da bi ga pogubil. In vstal je, vzel dete in njegovo mater še ponoči in se umaknil v Egipt; bil je ondi do Herodove smrti, da se je spolnilo, kar je bil povedal Gospod po preroku, ki pravi: Iz Egipta sem poklical svojega sina. Ko je tedaj Herod videl, da

so ga modri prevarili, se je silno razsrdil; in dal je pomoriti v Betlehemu in vsej njegovi okolici vse dečke, dveletne in mlajše, po času, ki ga je bil pozvedel od modrih. Takrat se je spolnilo, kar je bilo povedano po preroku Jeremiju, ki pravi: Glas se je slišal v Rami, jok in velik krik: Rahela je jokala po svojih otrocih in se ni hotela utolažiti, ker jih ni več. Vera.

Darovanjski spev
(Ps 123, 7)

Naša duša je bila oteta ko vrabec iz zanke ptičarjev: zanka se je pretrgala in mi smo bili rešeni.

Prošnja nad darovi

Naj nas ne zapusti, Gospod, milostna prošnja tvojih svetih, ki naj naše darove naredi tebi prijetne, nam pa vsekdar doseže tvoje oproščenje. Po Gospodu.

Spomin Gospodovega rojstva, str. 26.
Hvalospev in V občestvo združeni božična, str. 429 in 447.

Obhajilni spev
(Mt 2, 18)

Glas se je slišal v Rami, jok in velik krik: Rahela je jokala po svojih otrocih in se ni hotela utolažiti, ker jih ni več.

Prošnja po obhajilu

Prejeli smo, Gospod, posvečene darove: po priprošnji svetnikov daj, prosimo, naj nam podele pomoč za sedanje in za večno življenje. Po Gospodu.

Spomin Gospodovega rojstva, str. 27.

Nedelja med božično osmino

Če pride nedelja na božični dan, na god sv. Štefana, sv. Janeza ali sv. nedolžnih otročičev se nedeljska maša med božično osmino opravi 30. dec. s spominom rojstva Gospodovega.

Vstopni spev
(Modr 18, 14—15)

Ko je vse naokrog objemal globok molk in je bila noč v svojem teku na pol pota, je prišla tvoja vsemogočna Beseda, Gospod, iz nebes, s kraljevega prestola. (Ps 92 1) Gospod kraljuje, oblekel se je v veličastvo, oblekel se je v moč in se prepasal. V. Slava Očetu.

Prošnja

Vsemogočni, večni Bog, vodi naša dejanja, kakor je tebi pogodu, da si v imenu tvojega ljubljenega Sina naberemo bogastvo dobrih del. Ki s teboj živi.

Spomin Gospodovega rojstva, str. 25.

Berilo

(Gal 4, 1—7)

Berilo iz lista sv. apostola Pavla Galačanom. Bratje! Dokler je dedič nedoleten, se nič ne loči od sužnja, dasi je gospod vsega, ampak je pod váruhi in oskrbniki do časa, ki ga je določil oče. Tako je tudi z nami; ko smo bili nedoletni, smo bili zasužnjeni pod prvinami sveta. Ko je pa prišla polnost časov, je poslal Bog svojega Sina, rojenega iz žene, podvrženega postavi, da bi odkupil tiste, ki so bili pod postavo, da bi tako prejeli posinovljenje. Ker ste pa sinovi, je Bog poslal Duha svojega Sina v vaša srca, ki kliče: Aba, Oče! Zato ni več suženj, ampak sin; ako pa sin, tudi dedič po Bogu.

Stopniški spev

(Ps 44, 3. 2)

Najlepši si med človeškimi sinovi, razlita je milina po tvojih ustnicah. V. Iz srca mi vre lepa pesem, svoja dela posvečujem Kralju. Moj jezik je kakor pero hitrega pisalca.

Aleluja, aleluja. V. (Ps 92, 1) Gospod kraljuje, oblekel se je v veličastvo; oblekel se je v moč in se prepasal z oblastjo. Aleluja.

Evangelij

(Lk 2, 33—40)

✝ Iz svetega evangelija po Luku. Tisti čas sta se Jožef in Marija, mati Jezusova, čudila temu, kar se je o njem govorilo. In Simeon jih je blagoslovil in rekel Mariji, njegovi materi: Glej, ta je postavljen v padec in vstajenje mnogih v Izraelu in v znamenje, kateremu se bo nasprotovalo — in tvojo dušo bo presunil meč — da se razodenejo misli iz mnogih src. — In bila je neka prerokinja Ana, hči Fanuelova iz Azerjevega rodu, že zelo v letih. Potem ko je preživela z mo-

žem sedem let od svojega devištva, je bila vdova do štiri in osemdesetih let; ni zapuščala templja, ampak je s postom in molitvijo Bogu služila noč in dan. In prav tisto uro je prišla tja in hvalila Boga ter o njem pripovedovala vsem, ki so pričakovali Izraelovega odrešenja. Ko so izvršili vse po postavi Gospodovi, so se vrnili v Galilejo, v svoje mesto Nazaret. Dete pa je raslo in se krepilo, polno modrosti, in milost božja je bila z njim. Vera.

Darovanjski spev
(Ps 92, 1. 2)

Bog je utrdil vesoljni svet, da se ne zamaje. Pripravljen je od tedaj tvoj prestol, o Bog: Ti si vekomaj.

Prošnja nad darovi

Daj, prosimo, vsemogočni Bog, da nam dar, ki ga darujemo pred očmi tvojega veličastva, doseže milost pobožne vdanosti in pridobi blaženo večnost. Po Gospodu.

Spomin Gospodovega rojstva, str. 26.

Hvalospev in V občestvo združeni božična, str. 429 in 447.

Obhajilni spev
(Mt 2, 20)

Vzemi Dete in njegovo mater in pojdi v izraelsko deželo; zakaj pomrli so, kateri so Detetu stregli po življenju.

Prošnja po obhajilu

Delovanje te skrivnosti, Gospod, naj nam izbriše grehe in spolni pravične želje. Po Gospodu.

Spomin Gospodovega rojstva, str. 27.

29. december
Sv. Tomaž
škof in mučenec, † 1170 v Canterburyju

Vstopni spev

Radujmo se vsi v Gospodu, ko obhajamo praznik v čast blaženega mučenca Tomaža; njegovega trpljenja se radujejo angeli in hvalijo Sina božjega. (Ps 32, 1) Radujte se, pravični v Gospodu, dobrim se spodobi, da ga hvalijo. V. Slava Očetu.

Prošnja

O Bog, ki je za tvojo Cerkev slavni škof Tomaž padel pod meči brezbožnikov, daj, prosimo,

naj vsi, ki ponižno prosijo njegove pomoči, dosežejo zveličavni uspeh svoje prošnje. Po Gospodu.

Spomin Gospodovega rojstva, str. 25.

Berilo
(Hebr 5, 1—6)

Berilo iz lista sv. apostola Pavla Hebrejcem. Bratje! Vsak veliki duhovnik se jemlje izmed ljudi in se postavlja za ljudi v tem, kar se nanaša na Boga, da daruje dari in daritve za grehe in more imeti potrpljenje s tistimi, ki so nevedni in se motijo, ker je tudi sam obdan s slabostjo in zato mora kakor za ljudstvo tako tudi zase opravljati daritve za grehe. In nobeden si te časti ne prisvaja, ampak kdor je poklican od Boga kakor Aron. Tako se tudi Kristus ni sam poveličal, da je postal veliki duhovnik, ampak, kateri mu je rekel: Moj sin si ti, danes sem te rodil; kakor pravi tudi na drugem mestu: Ti si duhovnik vekomaj po redu Melkizedekovem.

Stopniški spev
(Sir 44, 16)

Glejte, veliki duhovnik, ki je bil v svojih dneh Bogu všeč. V. (It. 20) Ni se našel, da bi bil tako kot on spolnjeval postavo Najvišjega.

Aleluja, aleluja. V. (Jan 10, 14) Jaz sem dobri pastir in poznam svoje ovce in moje poznajo mene. Aleluja.

Evangelij kakor drugo nedeljo po veliki noči, str. 289.

Vera (zaradi osmine).

Darovanjski spev
(Ps 20, 4—5)

Položil si mu, Gospod, na glavo krono iz dragih kamnov; prosil te je življenja in dal si mu ga. Aleluja.

Prošnja nad darovi

Posveti, Gospod, darove, ki ti jih poklanjamo, in po priprošnji svojega blaženega mučenca in škofa Tomaža se z njimi potolaži ter milostno ozri na nas. Po Gospodu.

Spomin Gospodovega rojstva, str. 26.

Hvalospev in V občestvo združeni božična, str. 429 in 447.

Obhajilni spev
(Jan 10, 14)

Jaz sem dobri pastir in poznam svoje ovce in moje poznajo mene.

Prošnja po obhajilu

To obhajilo, Gospod, naj nas očisti greha in po priprošnji tvojega blaženega mučenca in škofa Tomaža stori deležne nebeškega zdravila. Po Gospodu.

Spomin Gospodovega rojstva, str. 27.

Prošnje v božični dobi

Od tega dne (29. dec.) pa do svečnice se v dnevno mašo vključujejo, če ni večjega praznika, v tem redu naslednje prošnje:

2. *V čast Materi božji*

Prošnja

O Bog, ki si po rodovitnem devištvu blažene Marije podelil človeškemu rodu dar večnega zveličanja, daj nam, te prosimo, naj občutimo, da prosi za nas ona, po kateri smo bili vredni prejeti začetnika življenja, Gospoda našega Jezusa Kristusa, tvojega Sina. Ki s teboj živi.

Prošnja nad darovi

Po tvojem usmiljenju, Gospod, in po priprošnji blažene Marije vedno Device naj nam bo ta daritev v večni in časni blagor in mir. Po Gospodu našem Jezusu Kristusu.

Prošnja po obhajilu

To obhajilo, Gospod, naj nas očisti greha in po priprošnji blažene Device, božje Porodnice Marije, stori deležne nebeškega zdravila. Po istem Gospodu našem Jezusu Kristusu, tvojem Sinu, ki s teboj živi in kraljuje v edinosti Svetega Duha.

3a. Zoper preganjalce Cerkve

Prošnja

Sprejmi, potolažen, prosimo, Gospod, prošnje svoje Cerkve, da bo premagala vsa nasprotovanja in zmote ter ti služila v varni svobodi. Po Gospodu našem Jezusu Kristusu, tvojem Sinu, ki s teboj živi in kraljuje v edinosti Svetega Duha, Bog na vse veke vekov.

Prošnja nad darovi

Váruj nas, Gospod, ki služimo tvojim skrivnostim, da se bomo držali božjih reči ter ti služili s telesom in dušo. Po Gospodu.

Prošnja po obhajilu

Prosimo, Gospod, naš Bog: ne daj, da bi tisti, katerim daješ veseliti se udeležbe pri božjih darovih, podlegli človeškim nevarnostim. Po Gospodu.

ali 3b. Za papeža

Prošnja

O Bog, pastir in vladar vseh vernikov, ozri se milostno na svojega služabnika I., ki po tvoji volji kot pastir vodi tvojo Cerkev, podeli mu, prosimo, naj tistim, čez katere je postavljen, koristi z besedo in zgledom in tako s čredo, ki mu je izročena, dospe v večno življenje. Po Gospodu.

Prošnja nad darovi

Daj se potolažiti, Gospod, s prinesenimi darovi in svojega služabnika I., ki po tvoji volji kot pastir vodi tvojo Cerkev, vedno varuj in vodi. Po Gospodu našem Jezusu Kristusu, tvojem Sinu, ki s teboj živi in kraljuje.

Prošnja po obhajilu

Prosimo, Gospod, naj nas božja skrivnost, ki smo jo prejeli, varuje ter tvojega služabnika I., ki po tvoji volji kot pastir vodi tvojo Cerkev, z izročeno mu čredo vedno ohranja in brani. Po Gospodu.

30. december

Šesti dan med božično osmino

Mašni obrazec kakor za tretjo (veliko) božično mašo, str. 25, razen berila in evangelija, ki se vzameta iz zorne maše, str. 24.

Vera. Hvalospev in V občestvo združeni, str. 429 in 447.

31. december

Sv. Silvester I.

papež in spoznavalec, † 385

Maša »če me ljubiš«, str. 3*, s spominom Gospodovega rojstva, str. 25.

Hvalospev in V občestvo združeni božična, str. 429 in 447.

Obrezovanje Gospodovo in osmina Gospodovega rojstva (novo leto)

Shod pri Sv. Mariji onkraj Tibere

Vstopni spev
(Iz 9, 6)

Dete nam je rojeno in Sin nam je dan; na njegovih ramah je vladarstvo in imenuje se glasnik velikega sklepa. (Ps 97, 1) Pojte Gospodu novo pesem, zakaj čudovita dela je storil. ℣. Slava Očetu.

Prošnja

O Bog, ki si po rodovitnem devištvu blažene Marije podelil človeškemu rodu dar večnega zveličanja, daj nam, te prosimo, naj čutimo, da prosi za nas ona, po kateri smo bili vredni prejeti začetnika življenja, Gospoda našega Jezusa Kristusa, tvojega Sina. Ki s teboj živi.

Berilo kakor pri polnočnici, str. 21.

Stopniški spev
(Ps 97, 3. 4. 2)

Videli so vsi kraji zemlje zveličanje našega Boga. Vriskajte Bogu po vsej zemlji! ℣. Oznanil je Gospod svoje odrešenje, vpričo narodov je razodel svojo pravičnost.

Aleluja, aleluja. ℣. (Hebr 1, 1. 2) Na mnogotere načine je nekdaj Bog govoril očetom po prerokih, slednjič, te dni, nam je govoril po Sinu. Aleluja.

Evangelij
(Lk 2, 21)

✝ Iz svetega evangelija po Luku. Tisti čas, ko je bilo dopolnjenih osem dni, da bi bil otrok obrezan, so mu dali ime Jezus, kakor je bil imenovan po angelu, preden je bil spočet. Vera.

Darovanjski spev
(Ps 88, 12. 15)

Tvoja so nebesa in tvoja je zemlja; zemeljskemu krogu in vsemu, kar ga napolnjuje, si ti položil temelj. Pravica in sodba sta opora tvojega prestola.

Prošnja nad darovi

Sprejmi, prosimo, Gospod, naše darove in prošnje ter nas z nebeškimi skrivnostmi očisti in milostno usliši. Po Gospodu.

Hvalospev in V občestvo združeni božična, str. 429 in 447.

Obhajilni spev
(Ps 97, 3)

Videli so vsi kraji zemlje zveličanje našega Boga.

Prošnja po obhajilu

To obhajilo, Gospod, naj nas očisti greha in po priprošnji blažene Device, božje Matere Marije, stori deležne nebeškega zdravila. Po istem Gospodu.

V nedeljo med 2. in 5. januarjem

Presveto ime Jezusovo

(Če v tem času ni nedelje, se praznuje 2. jan.)

Vstopni spev
(Flp 2, 10—11)

V imenu Jezusovem naj se pripogne vsako koleno teh, ki so v nebesih, na zemlji in pod zemljo, in vsak jezik naj prizna, da je Gospod Jezus Kristus v slavi Boga Očeta. (Ps 8, 2) Gospod, naš Gospod, kako čudovito je tvoje ime po vsej zemlji. V. Slava Očetu.

Prošnja

O Bog, ki si svojega edinorojenega Sina postavil človeškemu rodu za Odrešenika in zapovedal mu dati ime Jezus, daj milostno, da bomo obličje njega, katerega sveto ime častimo na zemlji, gledali in uživali v nebesih. Po istem Gospodu.

Berilo
(Apd 4, 8—12)

Berilo iz Apostolskih del. Tiste dni je Peter, poln Svetega Duha, rekel: Poglavarji ljudstva in starešine, poslušajte. Če naju zaradi dobrote do bolnega človeka danes zaslišujete, s čim je ta ozdravljen, bodi znano vsem vam in vsemu izraelskemu ljudstvu, da v imenu našega Gospoda Jezusa Kristusa, Nazarečana, ki ste ga vi križali, ki ga je pa Bog obudil od mrtvih — po njem stoji ta pred vami zdrav. On je kamen, ki ste ga vi zidarji zavrgli, ki je pa postal vogelni kamen. In v nikomer drugem ni zveličanja; zakaj nobeno drugo ime pod nebom ni dano ljudem, da bi se mi mogli v njem zveličati.

Stopniški spev
(Ps 105, 47)

Reši nas, Gospod, naš Bog, in zberi nas izmed narodov, da bomo slavili tvoje sveto ime in se hvalili s tvojo hvalo. ℣. (Iz 63, 16) Ti si, Gospod, naš Oče in naš Odrešenik, od vekov je tvoje ime.

Aleluja, aleluja. ℣. (Ps 144, 21) Moja usta naj pojo slavo Gospodu in vse človeštvo naj slavi njegovo sveto ime. Aleluja.

Evangelij
(Lk 2, 21)

✝ Iz svetega evangelija po Luku. Tisti čas, ko je bilo dopolnjenih osem dni, da bi bil otrok obrezan, so mu dali ime Jezus, kakor je bil imenovan po angelu, preden je bil spočet. Vera.

Darovanjski spev
(Ps 85, 12. 5)

Slavil te bom, Gospod, moj Bog, z vsem srcem in poveličeval tvoje ime na veke; zakaj ti, Gospod, si blag in mil in poln usmiljenja do vseh, kateri te kličejo. Aleluja.

Prošnja nad darovi

Predobrotni Bog, prosimo, naj tvoj blagoslov, od katerega živi vsaka stvar, posveti to našo daritev, ki ti jo opravljamo v slavo imena tvojega Sina, našega Gospoda Jezusa Kristusa, da bo tvojemu veličastvu mogla ugajati v hvalo in nam koristiti v zveličanje. Po istem Gospodu.

Hvalospev božični, glej str. 429.

Obhajilni spev
(Ps 85, 9. 10)

Vsi narodi, kolikor si jih ustvaril, se ti pridejo poklonit, Gospod, in bodo slavili tvoje ime. Zakaj velik si in čudodelen, ti si edini Bog. Aleluja.

Prošnja po obhajilu

Vsemogočni, večni Bog, ki si nas ustvaril in odrešil, ozri se milostno na naše prošnje in sprejmi s potolaženim in milostnim obličjem zveličavno daritev, ki smo jo darovali tvojemu veličastvu v čast imenu tvojega Sina, našega Gospoda Jezusa Kristusa, da se bomo s tvojo milostjo pod častitljivim imenom Jezusovim, ki je poroštvo večnega izvoljenja, radovali, da so naša imena zapisana v nebesih. Po istem Gospodu.

2. januar

Osmina sv. Štefana

prvega mučenca

Maša kakor na praznik, str. 27. Prošnja druga! Vera se ne moli. Hvalospev božični, str. 429.

3. januar

Osmina sv. Janeza

apostola in evangelista

Maša kakor na praznik, str. 29.
Vera se ne moli. Hvalospev apostolom, str. 441.

4. januar

Osmina sv. nedolžnih otročičev

Maša kakor na praznik str. 31, razen: moli se slava, stopniški spev z alelujo in vrstico, vera se ne moli, hvalospev božični, str. 429.

5. januar

Bedenji dan pred razglašenjem Gospodovim

Maša kakor v nedeljo med božično osmino, str. 33, razen:

Spomin sv. Telesfora, papeža in mučenca:

Prošnja

Milostno se ozri, večni Pastir, na svojo čredo ter jo nenehoma varuj po svojem blaženem mučencu in papežu Telesforu, ki si ga vsej Cerkvi postavil za pastirja. Po Gospodu.

Tretja prošnja v čast Materi božji, str. 37.

Evangelij

(Mt 2, 19—23)

✝ Iz svetega evangelija po Mateju. Tisti čas, ko je Herod umrl, glej, se angel Gospodov v spanju prikaže Jožefu v Egiptu in pravi: Vstani, vzemi dete in njegovo mater in pojdi v izraelsko deželo; zakaj pomrli so, kateri so detetu stregli po življenju. In vstal je, vzel dete in njegovo mater in prišel v izraelsko deželo. Ker je pa slišal, da v Judeji vlada Arhelaj namesto svojega očeta Heroda, se je bal tja iti. In v spanju opomnjen se je umaknil v galilejske kraje. Prišedši tja, se je nastanil v mestu,

imenovanem Nazaret, da se je spolnilo, kar so govorili preroki, da bo Nazarejec.

Spomin sv. Telesfora:

Prošnja nad darovi

Zaradi prinesenih darov, prosimo, Gospod, dobrotljivo razsvetljuj svojo Cerkev, da bo tvoja čreda povsod srečno napredovala in bodo nje pastirji pod tvojim vodstvom všeč tvojemu imenu. Po Gospodu našem Jezusu Kristusu, tvojem Sinu, ki s teboj živi in kraljuje.

Tretja prošnja nad darovi v čast Materi božji, str. 37.

Hvalospev božični, str. 429, brez molitve V občestvo združeni.

Spomin sv. Telesfora:

Prošnja po obhajilu

Svojo Cerkev, ki si jo nasitil s svetim okrepčilom, prosimo, Gospod, milostno vodi, da bo pod tvojim mogočnim vodstvom rastla v svobodi ter vztrajala v nepokvarjeni veri. Po Gospodu.

Tretja prošnja po obhajilu v čast Materi božji, str. 37.

6. januar

Razglašenje Gospodovo ali sv. Trije kralji

Shod pri Sv. Petru

Vstopni spev

(Mal 3, 1)

Glejte, prišel je vladar, Gospod; v njegovi roki je kraljestvo in oblast in vladarstvo. (Ps 71, 1) O Bog, daj svojo sodbo Kralju in svojo pravico kraljevemu Sinu. V. Slava Očetu.

Prošnja

O Bog, ki si današnji dan po zvezdi vodnici narodom razodel svojega edinorojenega Sina, daj nam milostno, da bomo, ki smo te že spoznali po veri, dospeli tudi do gledanja lepote tvojega veličastva. Po istem Gospodu.

Berilo

(Iz 60, 1—6)

Berilo iz preroka Izaija. Vstani, zasveti se, Jeruzalem, zakaj prišla je tvoja svetloba in Gospodova slava je zasijala nad teboj! Kajti glej, tema krije zemljo in mrak ljudstva, nad teboj pa bo vzšel Gospod in njegova slava se bo videla v tebi. In hodili bodo narodi v tvoji svetlobi in kralji v ble-

sku tvojega vzhoda. Dvigni svoje oči in poglej naokrog; vsi ti se zbirajo in prihajajo k tebi; tvoji sinovi prihajajo od daleč in tvoje hčere vstajajo od vseh strani. Tedaj boš videl in se radoval in srce se ti bo čudilo in širilo, ko se bo obrnila k tebi poplava morja in prišla k tebi moč narodov. Povodenj velblodov te bo zagrnila, dromedarji iz Madiana in Efe; vsi iz Sabe bodo prišli, prinesli zlata in kadila ter oznanjali Gospodovo slavo.

Stopniški spev
(Iz 60, 6. 1)

Vsi iz Sabe bodo prišli, prinesli zlata in kadila ter oznanjali Gospodovo slavo. Vstani in zasveti se, Jeruzalem, zakaj Gospodova slava je vzšla nad teboj.

Aleluja, aleluja. V. (Mt 2, 2) Videli smo njegovo zvezdo na Vzhodu in smo se prišli z darovi poklonit Gospodu. Aleluja.

Evangelij
(Mt 2, 1—12)

† Iz svetega evangelija po Mateju. Ko je bil Jezus rojen v Betlehemu v Judeji, ob času kralja Heroda, glej, pridejo modri z Vzhoda v Jeruzalem in rekó: Kje je judovski kralj, ki je rojen? Videli smo namreč njegovo zvezdo na Vzhodu in smo se mu prišli poklonit. — Ko kralj Herod to sliši, se prestraši in ves Jeruzalem z njim. In zbere vse vélike duhovnike in pismouke ljudstva in jih izprašuje, kje bi bil Kristus rojen. Odgovore mu: V Betlehemu v Judeji; tako je namreč pisano po preroku: In ti, Betlehem, zemlja Judova, nikakor nisi najmanjši med knežjimi mesti Judovimi; zakaj iz tebe bo izšel vojvoda, ki naj vlada moje ljudstvo Izraela. — Tedaj je Herod modre skrivaj poklical in jih natančno izprašal o času, v katerem se jim je prikazala zvezda; in poslal jih je v Betlehem ter rekel: Pojdite in natančno pozvedite po detetu; in ko ga najdete, mi sporočite, da se mu pridem tudi jaz poklonit. — Ko so ti slišali kralja, so odšli. In glej, zvezda, ki so jo bili videli na Vzhodu, je šla pred njimi, dokler ni prišla in obstala nad krajem, kjer je bilo

dete. Ko so pa zagledali zvezdo, so se silno razveselili. Stopili so v hišo in ugledali dete z Marijo, njegovo materjo, in padli so predenj ter ga molili; in odprli so svoje zaklade in mu darovali zlata, kadila in mire. In ko so bili v spanju opomnjeni, naj se ne vračajo k Herodu, so se po drugi poti vrnili v svojo deželo. Vera.

Darovanjski spev
(Ps 71, 10. 11)

Kralji Tarza in otoki bodo prinesli darila; kralji Arabije in Sabe bodo pripeljali darove; in častili ga bodo vsi kralji na zemlji, služili mu bodo vsi narodi.

Prošnja nad darovi

Poglej milostno, prosimo, Gospod, na darove svoje Cerkve, med katerimi se ne prinaša več zlato, kadilo in mira, temveč to, kar se po teh darovih naznanja, daruje in prejema, Jezus Kristus, tvoj Sin, naš Gospod. Ki s teboj živi.

Hvalospev in V občestvo združeni praznična, str. 430 in 447.

Obhajilni spev
(Mt 2, 2)

Videli smo njegovo zvezdo na Vzhodu in smo se prišli z darovi poklonit Gospodu.

Prošnja po obhajilu

Daj, prosimo, vsemogočni Bog, da to, kar obhajamo s slovesnim opravilom, dosežemo z razumevanjem očiščenega duha. Po Gospodu.

Med osmino se vzame ista maša kakor na praznik.

Nedelja med osmino — sv. Družina

Vstopni spev
(Preg 23, 24. 25)

Silno se veseli oče Pravičnega, raduje naj se tvoj oče in tvoja Mati, veseli naj se, ki te je rodila. (Ps 83, 2. 3) Kako ljubi so tvoji šotori, Gospod nebesnih čet! Hrepeni in koprni moja duša po dvorih Gospodovih. V. Slava Očetu.

Prošnja

Gospod Jezus Kristus, ki si bil Mariji in Jožefu pokoren in si posvetil domače življenje z neizrekljivimi čednostmi, daj

nam, da se bomo z njuno pomočjo učili na zgledih tvoje sv. Družine ter dospeli v nje družbo na veke. Ki živiš.

Spomin nedelje (prve po razglašenju) in osmine.

Berilo
(Kol 3, 12—17)

Berilo iz lista sv. apostola Pavla Kološanom. Bratje! Oblecite si kakor izvoljenci božji, sveti in ljubljeni, prisrčno usmiljenje, dobrotljivost, ponižnost, skromnost, potrpežljivost; prenašajte drug drugega in si odpuščajte, če ima kdo na kom kaj grajati; kakor je Gospod vam odpustil, tako tudi vi; na vse to pa oblecite ljubezen, ki je vez popolnosti. In mir Kristusov naj kraljuje v vaših srcih, h kateremu ste bili tudi poklicani v enem telesu; in hvaležni bódite. Beseda Kristusova naj prebiva med vami v obilju, v vsej modrosti; poučujte in opominjajte se med seboj in s psalmi, slavospevi in duhovnimi pesmimi hvaležno prepevajte Bogu v svojih srcih. In vse, kar koli delate, v besedi ali v dejanju, vse storite v imenu Gospoda Jezusa Kristusa in po njem zahvaljujte Boga in Očeta.

Stopniški spev
(Ps 26, 4)

Samo eno prosim Gospoda, to si želim: da bi prebival v hiši Gospodovi vse dni svojega življenja. ℣. (Ps 83, 5) Blagor njim, kateri prebivajo v tvoji hiši, Gospod, na veke vekov te bodo hvalili.

Aleluja, aleluja. ℣. (Iz 45, 15) Resnično, ti si skriti Kralj, Bog Izraelov, Rešitelj. Aleluja.

V mašah po želji (votivnih) po prvi predpostni nedelji namesto aleluje in v.:

Nadaljevalni spev
(Hebr 10, 5)

Daritve in žrtve nisi hotel, a telo si mi pripravil. ℣. (Ps 39, 7—8) Žgalne daritve in daritve za greh nisi zahteval: tedaj sem rekel: Glej, prihajam. ℣. (Hebr 10, 7) V knjigi je pisano o meni, da izvršim, o Bog, tvojo voljo.

V velikonočnem času samo:

Aleluja, aleluja. ℣. (Preg 8, 34) Blagor človeku, ki mene posluša in čuje pri mojih vratih vsak dan ter pazi pri podbojih mojih duri. Aleluja. ℣. (Kol 3, 3)

Naše življenje je s Kristusom skrito v Bogu. Aleluja.

Evangelij
(Lk 2, 42—52)

✝ Iz svetega evangelija po Luku. Ko je Jezus dopolnil dvanajst let in so po običaju praznika šli v Jeruzalem ter se po končanih prazniških dneh vračali, je ostal deček Jezus v Jeruzalemu in njegovi starši tega niso opazili. Misleč, da je pri druščini, so šli dan hoda in ga iskali med sorodniki in znanci. In ko ga niso našli, so se vrnili v Jeruzalem in ga iskali. Po treh dneh so ga našli v templju, ko je sedel sredi učiteljev, jih poslušal ter popraševal. In vsi, ki so ga slišali, so strmeli nad njegovo razumnostjo in njegovimi odgovori. Ko so ga ugledali, so se zavzeli in njegova mati mu je rekla: Sin, zakaj si nama to storil? Glej, tvoj oče in jaz sva te z žalostjo iskala. — In rekel jima je: Kaj sta me iskala? Nista li vedela, da moram biti v tem, kar je mojega Očeta? — Toda ona nista razumela besede, ki jima jo je rekel. In vrnil se je z njima ter prišel v Nazaret in jima je bil pokoren. In njegova mati je vse te besede ohranila v svojem srcu. In Jezus je napredoval v modrosti in starosti in milosti pri Bogu in pri ljudeh. Vera.

Darovanjski spev
(Lk 2, 22)

Prinesli so Jezusa njegovi starši v Jeruzalem, da bi ga postavili pred Gospoda.

Prošnja nad darovi

Prinašamo ti spravno daritev, Gospod, in te ponižno prosimo, utrdi po priprošnji deviške Matere in blaženega Jožefa naše družine v svojem miru in svoji milosti. Po istem Gospodu.

Spomin nedelje in osmine. Hvalospev in V občestvo združeni kakor na praznik razglašenja Gospodovega, str. 430 in 447.

Obhajilni spev
(Lk 2, 51)

Vrnil se je Jezus z njima ter prišel v Nazaret in jima je bil pokoren.

Prošnja po obhajilu

Daj, Gospod Jezus, da bomo, ko nas poživljaš z nebeškimi skrivnostmi, vedno posnemali zgled

tvoje svete Družine in tako postali vredni, da nam ob naši smrtni uri pride naproti tvoja slavna devi-

ška Mati s svetim Jožefom in nas ti sprejmeš v večno bivališče. Ki živiš

Spomin nedelje in osmine

Nedelja med osmino razglašenja Gospodovega

Maša te nedelje se opravi prvi prosti dan v tednu.

Vstopni spev
(Raz 4, 2; 5, 11)

Na vzvišenem prestolu sem videl sedeti moža, ki ga molijo angeli, v zboru pojoč: Glejte ga, ki njegovo vladarstvo traja na veke. (Ps 99, 1) Vzklikaj Bogu, vsa zemlja, služite Gospodu z veseljem. V. Slava Očetu.

Prošnja

Sprejmi z nebeško dobrotljivostjo, prosimo, Gospod, molitve ponižno prosečega ljudstva, da spozna, kar je treba storiti, in se okrepi za spolnjevanje tega, kar bo spoznalo. Po Gospodu.

Spomin osmine, str. 43.

Berilo
(Rimlj 12, 1—5)

Berilo iz lista sv. apostola Pavla Rimljanom. Bratje! Rotim vas pri usmiljenju božjem, dajte svoja telesa v živo, sveto, Bogu prijetno daritev, da bo vaše bogoslužje po pameti. In ne ravnajte se po tem svetu ampak preobrazujte se z obnovo svojega mišljenja, da boste preskušali, kaj je dobra, prijetna in popolna volja božja. Zakaj po milosti, ki mi je dana, naročam vsakemu izmed vas, naj ne misli o sebi več, kakor se sme misliti, temveč naj misli, kakor je prav, vsak po meri vere, ki mu jo je Bog podelil. Kakor imamo namreč v enem telesu mnogo udov, vsi udje pa nimajo istega opravila, tako je množica nas eno telo v Kristusu, posamezni pa med seboj udje v Kristusu Jezusu Gospodu našem.

Stopniški spev
(Ps 71, 18. 3)

Hvaljen, Gospod, Bog Izraelov, ki edini delaš velika čuda od vekomaj. V. Naj prejmejo goré mir za ljudstvo in griči pravico

Aleluja, aleluja. V. (Ps 99, 1) Vzklikaj Bogu, vsa zemlja, služite Gospodu z veseljem. Aleluja.

Evangelij (Lk 2, 42—52) kakor na praznik sv. Družine, str. 47.

Darovanjski spev
(Ps 99, 1. 2)

Vzklikaj Bogu, vsa zemlja, služite Gospodu z veseljem, stopite pred njegovo obličje z radostnim petjem, zakaj Gospod je Bog.

Prošnja nad darovi

Daritev, ki ti jo prinašamo, Gospod, naj nas vedno poživlja in varuje. Po Gospodu.

Spomin osmine, str. 45.

Hvalospev in V občestvo združeni kakor na praznik razglašenja Gospodovega, str. 430 in 447.

Obhajilni spev
(Lk 2, 48. 49)

Otrok, zakaj si nama to storil? Jaz in tvoj oče sva te z žalostjo iskala. In kaj sta me iskala? Nista li vedela, da moram biti v tem, kar je mojega Očeta?

Prošnja po obhajilu

Ponižno te prosimo, vsemogočni Bog, daj, da ti bodo vsi, katere poživljaš z nebeškimi skrivnostmi, vredno služili tudi z dopadljivim življenjem. Po Gospodu.

Spomin osmine, str. 45.

11. januar

Spomin sv. Higina

papeža in mučenca

iz maše »Če me ljubiš«, str. 3* (57*).

13. januar

Osmina razglašenja Gospodovega

Shod pri Sv. Petru

Maša kakor na praznik, str. 43, razen:

Prošnja

O Bog, ki se je tvoj edinorojeni Sin prikazal v telesu naše človeške narave, daj, prosimo, naj nas on, o katerem smo spoznali, da nam je podoben po vnanjosti, blagohotno prenovi tudi v notranjosti. Ki s teboj živi.

Evangelij
(Jan 1, 29—34)

✝ Iz svetega evangelija po Janezu. Tisti čas je

videl Janez Jezusa, ki je prihajal k njemu, in je rekel: Glejte, Jagnje božje, glejte, ki odjemlje grehe sveta! Ta je tisti, o katerem sem rekel: Za menoj pride mož, ki je pred menoj; zakaj bil je prej ko jaz. In jaz ga nisem poznal, ali da se razodene Izraelu, zato sem jaz prišel in z vodo krščujem. In Janez je pričeval, rekoč: Videl sem Duha, ki je prihajal kakor golob z neba in ostal na njem. In jaz ga nisem poznal; ali kateri me je poslal krščevat z vodo, mi je rekel: Nad kogar boš videl Duha prihajati in ostati na njem, ta je, kateri krščuje v Svetem Duhu. In jaz sem videl in sem priča, da je ta Sin božji. Vera.

Prošnja nad darovi

Prinašamo ti, Gospod, darove v spomin, da se nam je tvoj Sin razodel po rojstvu, in te ponižno prosimo: naj naš Gospod Jezus Kristus te darove prav tako, kakor nam jih je dal, tudi usmiljeno sprejme. Ki s teboj živi.

Hvalospev in V občestvo združeni praznična, str. 430 in 447.

Prošnja po obhajilu

Hodi, prosimo, Gospod, z nebeško lučjo vedno in povsod pred nami, da bomo skrivnost, katere si nas hotel storiti deležne, gledali s čistim očesom in prejemali z vrednim srcem. Po Gospodu.

Druga nedelja po razglašenju Gospodovem

Vstopni spev
(Ps 65, 4)

Vsa zemlja naj se ti klanja, o Bog, in naj ti prepeva, prepeva naj slavo tvojemu imenu, Najvišji! (Ps it. 1, 2) Vzklikaj Bogu, vsa zemlja, slavo pojte njegovemu imenu, njegovo hvalo poveličujte! V. Slava Očetu.

Prošnja

Vsemogočni, večni Bog, ki vladaš vse, kar je v nebesih in kar je na zemlji, usliši dobrotno ponižne prošnje svojega ljudstva in daj našim časom svoj mir. Po Gospodu.

Berilo
(Rimlj 12, 6—16)

Berilo iz lista sv. apostola Pavla Rimljanom. Bratje! Imamo darove, ki so po dani nam milosti različni: če preroštvo, naj bo po nauku vere; če strežništvo, naj bo v strežbi; kdor je učitelj, naj bo pri poučevanju; kdor je tolažnik, naj tolaži; kdor miloščino deli, naj jo v preproščini; kdor je predstojnik, naj bo z vnemo; kdor usmiljenje skazuje, naj ga z veseljem. Ljubezen bodi brez hinavščine. Sovražite hudo, držite se dobrega; bratovsko se med seboj ljubite; v spoštovanju drug drugemu prvujte; v gorečnosti ne bódite počasni; v duhu bódite goreči; Gospodu služite; v upanju se veselite; v nadlogi potrpite; v molitvi vztrajajte; s svetimi v potrebah delite; gostoljubje gojite. Blagoslavljajte tiste, ki vas preganjajo, blagoslavljajte jih in ne kolnite. Veselite se z veselimi, jokajte z jokajočimi; bódite med seboj ene misli; ne hrepenite po visokih stvareh, ampak se držite nizkih.

Stopniški spev
(Ps 106, 20. 21)

Poslal je Gospod svojo besedo in jih je ozdravil ter rešil pogina. ℣. Naj hvalijo Gospoda za njegovo usmiljenje in za vse, kar je čudovitega storil človeškim otrokom.

Aleluja, aleluja. ℣. (Ps 148, 2) Hvalite Gospoda, vsi njegovi angeli, hvalite ga, vse njegove nebesne čete! Aleluja.

Evangelij
(Jan 2, 1—11)

✝ Iz svetega evangelija po Janezu. Tisti čas je bila svatba v Kani Galilejski in Jezusova mati je bila tam. Povabljen pa je bil na svatbo tudi Jezus in njegovi učenci. In ko je vino pošlo, reče Jezusu njegova mati: Vina nimajo. — Jezus ji pravi: Kaj je to meni in tebi, žena? Moja ura še ni prišla. — Njegova mati reče strežnikom: Kar koli vam poreče, storite. — Stalo pa je tam po šegi judovskega očiščevanja šest kamnitnih vrčev, ki so držali po dve ali tri mere. Jezus jim reče: Napolnite vrče z vodo. — In napolnili so

jih do vrha. Nato jim reče Jezus: Zajemite zdaj in nesite starešini. — In nesli so. Ko je pa starešina pokusil vodó, ki je postala vino, in ni vedel, od kod je — strežniki pa, ki so bili vodo zajeli, so vedeli — pokliče starešina ženina in mu reče: Vsak človek daje najprej dobro vino in, ko se napijejo, tedaj slabše. Ti pa si dobro vino do zdaj prihranil. — Tako je v Kani Galilejski storil Jezus prvi čudež in razodel svoje veličastvo in njegovi učenci so vérovali vanj. Vera.

Darovanjski spev
(Ps 65, 1. 2. 16)

Vzklikaj Bogu, vsa zemlja, slavo pojte njegovemu imenu, pridite in čujte vsi, kateri se bojite Boga, in povedal bom, kako velike reči je storil Gospod moji duši. Aleluja.

Prošnja nad darovi

Posveti, Gospod, prinesene darove in očisti nas madežev naših grehov. Po Gospodu.

Hvalospev presv. Trojici, str. 437.

Obhajilni spev
(Jan 2, 7—11)

Gospod reče: Napolnite vrče z vodo in nesite starešini. Ko je starešina pokusil vodó, ki je postala vino, reče ženinu: Dobro vino si do zdaj prihranil. — Tako je storil Jezus prvi čudež vpričo svojih učencev.

Prošnja po obhajilu

Naj se pomnoži v nas, prosimo, Gospod, delovanje tvoje moči, da se pokrepčani z božjimi skrivnostmi po tvoji milosti pripravimo na prejem tega, kar nam obetajo. Po Gospodu.

Pripomba. Nedelj po razglašenju Gospodovem je največ šest. Če pa je velika noč bolj zgodaj, tedaj jih ne pride vseh šest tukaj na vrsto, marveč se preostale uvrstijo med 23. in zadnjo nedeljo po binkoštih.

Tretja nedelja po razglašenju Gospodovem

Vstopni spev
(Ps 96, 7. 8)

Poklonite se Bogu, vsi njegovi angeli! Sion je slišal in se raduje in veselijo se hčere Judove. (Ps it. 1) Gospod kraljuje, vesêli se, zemlja, radujejo

naj se številni otoki. ℣. Slava Očetu.

Prošnja

Vsemogočni, večni Bog, ozri se milostno na našo slabotnost in stegni v našo obrambo desnico svojega veličastva. Po Gospodu.

Berilo

(Rimlj 12, 16—21)

Berilo iz lista sv. apostola Pavla Rimljanom. Bratje! Ne bódite sami pri sebi modri. Nikomur ne povračujte hudega s hudim; prizadevajte si za dobro ne samo pred Bogom, ampak tudi pred vsemi ljudmi. Ako je mogoče, živite, kolikor je na vas, z vsemi ljudmi v miru. Ne delajte si, preljubi, sami pravice, ampak dajte prostora božji jezi; zakaj pisano je: Meni gre maščevanje, jaz bom povrnil, govori Gospod. Marveč, ako je tvoj sovražnik lačen, mu daj jesti; ako je žejen, mu daj piti; kajti če to delaš, mu boš žerjavico zbiral na glavo. Ne daj se premagati hudemu, ampak premaguj hudo z dobrim.

Stopniški spev

(Ps 101, 16. 17)

Bali se bodo narodi tvojega imena, Gospod, in vsi kralji na zemlji tvojega veličastva. ℣. Zakaj Gospod bo Sion zopet pozidal in se tam prikazal v svoji slavi.

Aleluja, aleluja. ℣. (Ps 96, 1) Gospod kraljuje, vesêli se, zemlja, radujejo naj se številni otoki! Aleluja.

Evangelij

(Mt 8, 1—13)

✝ Iz svetega evangelija po Mateju. Tisti čas, ko je prišel Jezus z gore, so ga spremljale velike množice. In glej, pristopil je gobavec, padel predenj in rekel: Gospod, če hočeš, me moreš očistiti. — Jezus je stegnil roko, se ga dotaknil in rekel: Hočem, bodi očiščen. — In takoj je bil očiščen od gob. In Jezus mu je naročil: Glej, da nikomur ne poveš, ampak pojdi, pokaži se duhovniku in prinesi dar, ki ga je zapovedal Mojzes, njim v pričevanje. — Ko je pa prišel v Kafarnaum, je pristopil k njemu stotnik in ga prosil: Gospod, moj

služabnik leži doma mrtvouden in zelo trpi. — Jezus mu je rekel: Pridem in ga ozdravim. — Ali stotnik mu je odgovoril: Gospod, nisem vreden, da greš pod mojo streho, ampak reci le z besedo in moj služabnik bo ozdravljen. Zakaj tudi jaz, ki sem pod oblastjo in imam vojake pod seboj, rečem temu: Pojdi, in gre; in drugemu: Pridi, in pride; in svojemu služabniku: Stôri to, in stori. — Ko je pa Jezus to slišal, se je začudil in rekel svojim spremljevalcem: Resnično, povem vam, tolike vere nisem našel v Izraelu. Povem vam pa, da jih bo veliko prišlo od vzhoda in zahoda in bodo sedli za mizo z Abrahamom in Izakom in Jakobom v nebeškem kraljestvu, otroci kraljestva pa bodo vrženi ven v temo; tam bo jok in škripanje z zobmi. — In stotniku je rekel Jezus: Pojdi in, kakor si veroval, se ti zgôdi. — In služabnik je ozdravel tisto uro. Vera.

Darovanjski spev
(Ps 117, 16. 17)

Desnica Gospodova je storila mogočno delo, desnica Gospodova me je povišala. Ne bom umrl, ampak živel in oznanjal dela Gospodova.

Prošnja nad darovi

Naj nam ta žrtev, prosimo, Gospod, izmije naše grehe ter za obhajanje daritve posveti telo in dušo tvojih služabnikov. Po Gospodu.

Hvalospev presv. Trojici, str. 437.

Obhajilni spev
(Lk 4, 22)

Vsi so se čudili temu, kar je prihajalo iz božjih ust.

Prošnja po obhajilu

Gospod, ki nam daješ uživati tolike skrivnosti, prosimo, stori nas tudi za njihove sadove resnično sprejemljive. Po Gospodu.

Četrta nedelja po razglašenju Gospodovem

Vsi spevi kakor 3. nedeljo po razgl. Gospodovem, str. 52.

Prošnja

O Bog, ki veš, da v tolikih nevarnostih zaradi človeške slabosti ne moremo zdržati, daj nam dušno in telesno zdravje,

da to, kar trpimo za svoje grehe, premagamo s tvojo pomočjo. Po Gospodu.

Berilo
(Rimlj 13, 8—10)

Berilo iz lista sv. apostola Pavla Rimljanom. Bratje! Nikomur ne bódite nič dolžni, razen da se med seboj ljubite. Kdor namreč bližnjega ljubi, je postavo spolnil. Zakaj to: Ne prešuštvuj, ne ubijaj, ne kradi, ne pričaj po krivem, ne požêli, in če je kaka druga zapoved, je obsežено v tej besedi: Ljubi svojega bližnjega kakor sam sebe. — Ljubezen do bližnjega ne dela hudega. Spolnitev postave je torej ljubezen.

Evangelij
(Mt 8, 23—27)

✝ Iz svetega evangelija po Mateju. Tisti čas je stopil Jezus v čoln in z njim so šli njegovi učenci. In glej, nastal je na morju velik vihar, tako da so čoln zagrinjali valovi — on je pa spal. In pristopili so učenci, ga zbudili in rekli: Gospod, reši nas, utapljamo se. — In Jezus jim reče: Kaj ste boječi, maloverni? — Tedaj vstane in zapove vetrovom in morju — in nastala je velika tišina. Ljudje so se pa začudili in so govorili: Kdo je ta, da so mu pokorni vetrovi in morje? Vera.

Prošnja nad darovi

Daj, prosimo, vsemogočni Bog, da bo daritev, ki jo opravljamo, našo slabotno naravo vedno očiščevala vsega zla in jo utrjevala. Po Gospodu.

Hvalospev presv. Trojici, str. 437.

Prošnja po obhajilu

Tvoji darovi, o Bog, naj nas oproste zemskih slasti in vsekdar krepčajo z nebeško hrano. Po Gospodu.

Peta nedelja po razglašenju Gospodovem

Vsi spevi kakor 3. nedeljo po razgl. Gospodovem, str. 52.

Prošnja

Prosimo te, Gospod, varuj svojo družino s trajno dobrotljivostjo, da bo, opirajoč se edino na upanje v nebeško milost,

v tvojem varstvu vedno varna. Po Gospodu.

Berilo (Kol 3, 12—17) kakor na praznik svete Družine, str. 46.

Evangelij
(Mt 13, 24—30)

✝ Iz svetega evangelija po Mateju. Tisti čas je povedal Jezus množicam to priliko: Nebeško kraljestvo je podobno človeku, ki je vsejal dobro seme na svoji njivi. A ko so ljudje spali, je prišel njegov sovražnik, prisejal ljuljke med pšenico in odšel. Ko je pa bilje zraslo in šlo v klasje, se je pokazala tudi ljuljka. In pristopili so gospodarjevi hlapci in mu rekli: Gospod, ali nisi na svoji njivi vsejal dobrega semena? Od kod ima torej ljuljko? Rekel jim je: Sovražnik je to storil. Hlapci so mu rekli: Ali hočeš, naj jo gremo pobrat? Rekel je: Nikar, da pobiraje ljuljko ne porujete z njo morda tudi pšenice. Pustite, naj oboje raste do žetve; in ob času žetve porečem žanjcem: Poberite najprej ljuljko in jo povežite v snope, da se sežge, pšenico pa spravite v mojo žitnico. Vera.

Prošnja nad darovi

Prinašamo ti, Gospod, spravne darove, da nas usmiljeno odvežeš naših grehov in vodiš naša omahljiva srca. Po Gospodu.

Hvalospev presv. Trojici, str. 437.

Prošnja po obhajilu

Prosimo, vsemogočni Bog, naj dosežemo sad tistega zveličanja, katerega poroštvo smo prejeli po teh skrivnostih. Po Gospodu.

Šesta nedelja po razglašenju Gospodovem

Vsi spevi kakor 3. nedeljo po razgl. Gospodovem, str. 52.

Prošnja

Daj, prosimo, vsemogočni Bog, da bomo mislili vedno na to, kar je duhovno, ter v besedi in dejanju vršili, kar je tebi po volji. Po Gospodu.

Berilo
(1 Tes 1, 2—10)

Berilo iz lista sv. apostola Pavla Tesaloničanom. Bratje! Vedno zahvaljujemo Boga za vas vse, ko se vas spominja-

mo v svojih molitvah, ker se pred Bogom in našim Očetom nenehno spominjamo vaše delavne vere, požrtvovalne ljubezni in stanovitnega upanja v Gospoda našega Jezusa Kristusa. Vemo namreč, od Boga ljubljeni bratje, da ste izvoljeni; zakaj naš evangelij ni prišel k vam le v besedi, ampak tudi v moči in Svetem Duhu in popolni gotovosti, kakor veste, kakšni smo mi bili med vami zaradi vas. In vi ste začeli posnemati nas in Gospoda, ko ste nauk sprejeli v veliki stiski z veseljem Svetega Duha, tako da ste postali zgled vsem vernim v Macedoniji in Ahaji. Zakaj od vas se je razglasila Gospodova beseda ne le po Macedoniji in Ahaji, temveč po vseh krajih je šla vaša vera v Boga, tako da nam ni treba o tem nič govoriti. Sami namreč oznanjajo o nas, kako ste nas sprejeli in kako ste se spreobrnili od malikov k Bogu, da služite živemu in pravemu Bogu in pričakujete iz nebes njegovega Sina, ki ga je od mrtvih obudil, Jezusa, ki nas je rešil prihodnje jeze.

Evangelij

(Mt 13, 31—35)

✝ Iz svetega evangelija po Mateju. Tisti čas je povedal Jezus množicam to priliko: Nebeško kraljestvo je podobno gorčičnemu zrnu, ki ga je človek vzel in vsejal na svoji njivi. To je sicer najmanjše izmed vseh semen, ko pa zraste, je večje ko zelišča in postane drevo, tako da prilete ptice neba in prebivajo na njegovih vejah. — In še drugo priliko jim je povedal: Nebeško kraljestvo je podobno kvasu, ki ga je žena vzela in zamesila v tri merice moke, dokler se ni vse prekvasilo. — Vse to je povedal Jezus množicam v prilikah in brez prilik jim ni govoril, da se je spolnilo, kar je bilo rečeno po preroku, ki pravi: Odprl bom svoja usta v prilikah, razodel bom, kar je bilo skrito od začetka sveta. Vera.

Prošnja nad darovi

Prosimo, o Bog, naj nas ta daritev očisti in prenovi, vodi in brani. Po Gospodu.

Hvalospev presv. Trojici, str. 437.

Prošnja po obhajilu

Nasičeni z nebeškimi sladkostmi prosimo, Gospod, naj si vedno prizadevamo za to, od česar resnično živimo. Po Gospodu našem Jezusu Kristusu, tvojem Sinu, ki s teboj živi in kraljuje v edinosti Svetega Duha Bog na vse veke vekov. Amen.

Prošnje v predpostnem času

Po svečnici (od 3. februarja do pepelnice) se v dnevno mašo, če ni kakega večjega godu, vključujejo naslednje prošnje:

2. Za priprošnjo svetnikov

Prošnja

Brani nas, prosimo, Gospod, vseh dušnih in telesnih nevarnosti in po priprošnji blažene in slavne vedno Device, božje Porodnice Marije, z blaženim Jožefom, tvojima blaženima apostoloma Petrom in Pavlom ter blaženim I. in vsemi svetniki nam podeli blagor in mir, da bo tvoja Cerkev premagala vsa nasprotovanja in zmote ter ti služila v varni svobodi. Po istem Gospodu.

Prošnja nad darovi

Usliši nas, o Bog, naš Zveličar, varuj nas po moči te skrivnosti vseh dušnih in telesnih sovražnikov in daj nam v tem življenju milost, v prihodnjem pa slavo. Po Gospodu.

Prošnja po obhajilu

Naj nas očisti in utrdi, prosimo, Gospod, opravljena daritev božje skrivnosti in po priprošnji blažene Device, božje Porodnice Marije, z blaženim Jožefom, tvojima blaženima apostoloma Petrom in Pavlom ter blaženim I. in vsemi svetniki naj nas oprosti vse grešnosti in reši vsake sovražnosti. Po Gospodu.

3. Poljubna

Prva predpostna nedelja (sedemdesetnica)

Shod pri Sv. Lavrenciju zunaj obzidja

Vstopni spev

(Ps 17, 5—7)

Obdali so me smrtni vzdihi, bolečine pekla so me obdale. V svoji stiski sem klical Gospoda in uslišal je moj glas iz svojega svetega templja. (Ps it. 2, 3) Hočem te ljubiti, Gospod, moja moč; Gospod, moja trdnjava, moje pribežališče in moj rešitelj. V. Slava Očetu.

Slava se ne moli do velikega četrtka razen ob svetniških godovih.

Prošnja

Milostno usliši, prosimo, Gospod, molitve svojega ljudstva, da bomo, ko za svoje grehe po pravici trpimo, v slavo tvojega imena usmiljeno rešeni. Po Gospodu.

Berilo

(1 Kor 9, 24—27; 10, 1—5)

Berilo iz lista sv. apostola Pavla Korinčanom. Bratje! Ali ne veste, da tisti, ki v tekališču tekajo, sicer vsi tečejo, pa le eden dobi nagrado? Tako tecite, da jo dosežete. Vsak pa, kateri tekmuje, se zdržuje vsega: oni, da prejmejo minljiv venec, mi pa neminljivega. Jaz torej tako tečem, ne kakor na slepo; se tako borim, ne kakor bi mahal po zraku; marveč zatiram svoje telo in ga devljem v sužnost, da bi, ko evangelij oznanim drugim, sam ne bil zavržen. Nočem namreč, bratje, da bi vi ne vedeli, da so bili naši očetje vsi pod oblakom in so šli vsi skozi morje in so bili vsi na Mojzesa krščeni v oblaku in v morju; da so vsi jedli isto duhovno jed in vsi pili isto duhovno pijačo: pili so namreč iz duhovne skale, ki jih je spremljala, skala pa je bil Kristus. Ali večina izmed njih Bogu ni bila po volji.

Stopniški spev
(Ps 9, 10. 11. 19. 20)

O pravem času, v stiski pomagaš. Zato naj zaupajo vate, kateri te poznajo; ne zapustiš namreč njih, ki te iščejo, Gospod. ℣. Zakaj ubožec ne bo ostal pozabljen do konca; potrpežljivost ubogih ne premine na veke. Vstani, Gospod, naj ne prevlada človek.

Nadaljevalni spev
(Ps 129, 1—4)

Iz globočine kličem k tebi, Gospod; Gospod, sliši moj glas. ℣. Naj poslušajo tvoja ušesa molitev tvojega služabnika. ℣. Ako boš gledal na grehe, Gospod: Gospod, kdo bo obstal. ℣. Ali ti odpuščaš in zaradi tvoje besede upam v tebe, Gospod.

Evangelij
(Mt 20, 1—16)

✝ Iz svetega evangelija po Mateju. Tisti čas je povedal Jezus svojim učencem to priliko: Nebeško kraljestvo je podobno hišnemu gospodarju, ki je šel zjutraj zgodaj najemat delavcev za svoj vinograd. Pogodil se je z delavci po denarju na dan in jih poslal v vinograd. In šel je ven okrog tretje ure in videl druge na trgu stati brez dela. Tudi tem je rekel: Pojdite še vi v vinograd in kar bo prav, vam bom dal. In so šli. Okrog šeste in devete ure je zopet šel in storil prav tako. Ko je šel okrog enajste, je našel druge, da so postavali, in jim je rekel: Kaj stojite tukaj ves dan brez dela? Odgovoré mu: Nihče nas ni najel. Reče jim: Pojdite tudi vi v vinograd! Ko se je pa zvečerilo, pravi gospodar vinograda svojemu oskrbniku: Pokliči delavce in jim daj plačilo, začenši od poslednjih do prvih. Pristopili so torej tisti, ki so bili prišli okoli enajste ure, in dobili so vsak po denarju. Ko so prišli prvi, so mislili, da bodo prejeli več; pa tudi ti so prejeli vsak po denarju. In ko so prejeli, so začeli godrnjati nad hišnim gospodarjem in so rekli: Le-ti poslednji so delali eno uro, pa si jih izenačil z nami, ki smo prenašali težo dneva in vročine. On je pa odgovoril enemu izmed njih: Prijatelj, ne delam ti krivice; ali se nisi po denarju z menoj pogodil? Vze-

mi, kar je tvojega, in pojdi. Hočem pa tudi temu poslednjemu dati kakor tebi. Ali ne smem storiti, kar hočem? Ali je tvoje oko hudobno, ker sem jaz dober? Tako bodo poslednji prvi in prvi poslednji. Zakaj veliko je poklicanih, a malo izvoljenih. Vera.

Darovanjski spev
(Ps 91, 2)

Dobro je slaviti Gospoda in prepevati tvojemu imenu, Najvišji.

Prošnja nad darovi

Sprejmi, prosimo, Gospod, naše darove in prošnje ter nas z nebeškimi skrivnostmi očisti in milostno usliši. Po Gospodu.

Hvalospev presv. Trojici, str. 437.

Obhajilni spev
(Ps 30, 17. 18)

Razjasni svoj obraz nad svojim služabnikom, reši me v svojem usmiljenju: Gospod, naj ne bom osramočen, ker tebe kličem.

Prošnja po obhajilu

Tvoji darovi, ó Bog, naj utrdijo tvoje vernike, da jih bodo, prejemajoč jih, iskali in, iščoč jih, brez konca prejemali. Po Gospodu.

Na koncu: Slavimo Gospoda! O. Bogu hvala...

Druga predpostna nedelja (šestdesetnica)

Shod pri Sv. Pavlu

Vstopni spev
(Ps 43, 23—26)

Vstani, zakaj spiš, Gospod? Vstani in ne zavrzi nas za vselej! Zakaj obračaš proč svoj obraz in pozabljaš na našo stisko? Po tleh se plazi naše telo. Vstani, Gospod, pomagaj nam in reši nas! (Ps it. 2) O Bog, s svojimi ušesi smo slišali, naši očetje so nam pripovedovali. V. Slava Očetu.

Prošnja

O Bog, ki vidiš, da v nobeno svoje delo ne zaupamo, daj milostno, da bomo po varstvu učitelja narodov varni pred vsemi nezgodami. Po Gospodu.

Berilo
(2 Kor 11, 19—33; 12, 1—9)

Berilo iz lista sv. apostola Pavla Korinčanom. Bratje! Radi prenašate nespametne, ker ste

sami pametni. Prenašate namreč, če vas kdo usužnjuje, če vas kdo ujeda, če vam kdo jemlje, če se kdo povišuje, če vas kdo v obraz bije. V nečast govorim, kakor da bi bili mi slabotni v tej reči. V čemer si pa kdo kaj upa — v nespameti govorim — si tudi jaz upam: Hebrejci so. Jaz sem tudi. Izraelci so. Jaz tudi. Zarod Abrahamov so. Jaz tudi. Služabniki Kristusovi so — v nespameti govorim — jaz še bolj: s trudi čez mero, z ječo čez mero, z ranami v izobilju, s smrtno nevarnostjo pogostoma. Od Judov sem jih petkrat dobil po eno manj ko štirideset. Trikrat sem bil šiban, enkrat kamnan, trikrat se je z menoj ladja razbila, eno noč in en dan sem prebil na globokem morju. Mnogokrat sem bil na potih, v nevarnostih na rekah, v nevarnostih pred razbojniki, v nevarnostih pred rojaki, v nevarnostih pred neverniki, v nevarnostih v mestu, v nevarnostih v samoti, v nevarnostih na morju, v nevarnostih med lažnivimi brati; v trudu in naporu, v pogostnem bedenju, v lakoti in žeji, v pogostnih postih, v mrazu in nagoti; razen tega, kar me sicer še zadene, vsakdanji opravek, skrb za vse cerkve. Kdo je slaboten in bi jaz ne bil slaboten? Kdo se pohujšuje in bi mene ne peklo? Če se je treba hvaliti, se bom hvalil s svojimi slabostmi. Bog in Oče našega Gospoda Jezusa Kristusa, ki je hvaljen vekomaj, vé, da ne lažem. V Damasku je dal namestnik kralja Areta damaško mesto zastražiti, da bi me ujel, toda spustili so me v košu skozi okno po zidu in sem tako ubežal njegovim rokam. Če se je treba hvaliti, ne koristi sicer nič, bom pa prišel do prikazni in razodetij Gospodovih. Vem za človeka v Kristusu, ki je bil pred štirinajstimi leti — ali v telesu, ne vem, ali izven telesa, ne vem, Bog vé — zamaknjen v tretje nebo. In vem, da je bil tisti človek — ali v telesu ali izven telesa, ne vem, Bog vé — zamaknjen v raj in je slišal skrivnostne besede, ki jih človeku ni dopuščeno govoriti. S takim se bom hvalil, s seboj pa se ne bom hvalil, razen s

slabostmi. Zakaj ko bi se tudi hotel pohvaliti, bi ne bil nespameten, ker bi govoril resnico; toda zdržujem se, da bi ne mislil kdo o meni več, kakor kar na meni vidi ali od mene sliši; in da bi se zaradi velikih razodetij ne prevzel, mi je bil dan trn v meso, angel satanov, da me bije. Zaradi njega sem trikrat prosil Gospoda, da bi od mene odstopil; ali rekel mi je: Dovolj ti je moja milost, zakaj moč se v slabosti spopolnjuje. Z veseljem se bom torej rajši hvalil s svojimi slabostmi, da bi prišla name moč Kristusova.

Stopniški spev
(Ps 82, 19. 14)

Naj vedo narodi, da je tebi ime Bog; ti edini si Najvišji nad vso zemljo. ℣. Moj Bog, naredi jih kakor vrtinec in kakor pleve v vetru!

Nadaljevalni spev
(Ps 59, 4. 6)

Zamajal si zemljo in si jo stresel. ℣. Ozdravi nje razpoke, ker se je zamajala. ℣. Naj beže pred lokom, da se rešijo tvoji izvoljenci.

Evangelij
(Lk 8, 4—15)

✝ Iz svetega evangelija po Luku. Tisti čas, ko se je zbirala velika množica in so iz mest prihajali k Jezusu, je povedal v priliki: Sejalec je šel seme sejat. In ko je sejal, ga je nekaj padlo poleg pota in je bilo pohojeno in ptice neba so ga pozobale. Drugo je padlo na skalo; in ko je pognalo, je usahnilo, ker ni imelo vlage. Drugo je padlo v sredo med trnje; in trnje, ki je z njim zraslo, ga je zadušilo. Drugo je padlo na dobro zemljo in je zraslo ter obrodilo stoteren sad. — Ko je to govoril, je zaklical: Kdor ima ušesa za poslušanje, naj posluša. — Njegovi učenci pa so ga vprašali, kaj pomeni ta prilika. On jim je rekel: Vam je dano razumeti skrivnost božjega kraljestva, drugim pa se daje v prilikah, da gledajo, pa ne vidijo, in poslušajo, pa ne razumejo. Prilika pa to pomeni: Seme je božja beseda. Kateri so poleg pota, so tisti, ki poslušajo, nato pa pride hudič in vzame besedo iz njih srca, da ne vérujejo in se ne zveliča-

jo. Kateri so na skali, so tisti, ki z veseljem sprejmejo besedo, kadar jo slišijo — pa nimajo korenine: nekaj časa verujejo, ob času skušnjave pa odpadejo. Seme pa, ki je padlo med trnje, so tisti, ki slišijo, pa gredo in se v skrbeh in bogastvu in naslad nostih življenja zadušé in ne obrodé sadu. Ono pa, ki je v dobri zemlji, so tisti, ki besedo slišijo in ohranijo v dobrem in plemenitem srcu ter obrodé sad v potrpljenju. Vera.

Darovanjski spev
(Ps 16, 5—7)

Utrdi moje stopinje na svojih stezah, da mi ne omahnejo koraki. Nagni svoje uho in usliši moje besede. Čudovito izkaži svoje usmiljenje, ti, ki rešiš nje, kateri upajo v tebe, Gospod.

Prošnja nad darovi

Daritev, ki ti jo prinašamo, Gospod, naj nas vedno poživlja in varuje. Po Gospodu.

Hvalospev presv. Trojici, str. 437.

Obhajilni spev
(Ps 42, 4)

Stopil bom k božjemu oltarju, k Bogu, ki razveseljuje mojo mladost.

Prošnja po obhajilu

Ponižno te prosimo, vsemogočni Bog, daj, da ti bodo vsi, katere poživljaš z nebeškimi skrivnostmi, tudi vredno služili z dopadljivim življenjem. Po Gospodu.

Tretja predpostna nedelja (petdesetnica)

Shod pri Sv. Petru

Vstopni spev
(Ps 30, 3. 4)

Bodi mi, o Bog, zavetnik in pribežališče, da me rešiš. Zakaj moja moč in moje pribežališče si ti in zaradi svojega imena me boš vodil in hranil. (Ps it. 2) V tebe, Gospod, upam, ne bom osramočen vekomaj; v svoji pravičnosti me otmi in reši. V. Slava Očetu.

Prošnja

Naše molitve, prosimo, Gospod, milostno usliši; oprosti nas vezi grehov in varuj nas vsake nezgode. Po Gospodu.

Berilo
(1 Kor 13, 1—13)

Berilo iz lista sv. apostola Pavla Korinčanom. Bratje! Ko bi človeške in angelske jezike govoril, ljubezni pa bi ne imel, sem brneč bron ali zveneče cimbale. In ko bi imel preroštvo in bi vedel vse skrivnosti ter imel vso vednost in ko bi imel vso vero, tako da bi gore prestavljal, ljubezni pa bi ne imel, nisem nič. In ko bi razdal v živež vse svoje imetje in ko bi dal svoje telo, da bi zgorel, ljubezni pa bi ne imel, mi nič ne koristi. Ljubezen je potrpljiva, je dobrotljiva; ljubezen ni nevoščljiva, ni prešerna, se ne napihuje; ni častihlepna, ne išče svojega, se ne dá razdražiti, ne misli hudega; se ne veseli krivice, veseli se pa resnice, vse prenese, vse veruje, vse upa, vse pretrpi. Ljubezen nikoli ne mine: če so preroštva, bodo ponehala; če jeziki, bodo umolknili; če vednost, bo prešla. Zakaj nepopolno spoznavamo in nepopolno prerokujemo. Ko pa pride, kar je popolno, bo minilo, kar je nepopolnega. Ko sem bil otrok, sem govoril kakor otrok, mislil kakor otrok, sodil kakor otrok; ko sem pa postal mož, sem opustil, kar je bilo otroškega. Zdaj namreč gledamo v zrcalu, nejasno, takrat pa iz obličja v obličje. Zdaj spoznavam deloma, takrat pa bom spoznal, kakor sem bil spoznan. Zdaj pa ostane vera, upanje, ljubezen, to troje; največja med temi pa je ljubezen.

Stopniški spev
(Ps 76, 15. 16)

Ti si Bog, ki edini delaš čuda; razodel si svojo moč narodom. ℣. Rešil si s svojo roko svoje ljudstvo, Izraelove in Jožefove sinove.

Nadaljevalni spev
(Ps 99, 1. 2)

Vzklikaj Bogu, vsa zemlja, služite Gospodu z veseljem! ℣. Stopite pred njegovo obličje z radostnim petjem! Vedite, da je Gospod — Bog. ℣. On nas je naredil in nismo se naredili sami. Ljudstvo njegovo smo in ovce njegove paše.

Evangelij
(Lk 18, 31—43)

✝ Iz svetega evangelija po Luku. Tisti čas je vzel Jezus dvanajstere ter jim rekel: Glejte, v Jeruzalem gremo in spolnilo se bo vse, kar je pisano po prerokih o Sinu človekovem. Izdan bo namreč nevernikom in ga bodo zasmehovali in bičali in vanj pljuvali; in ko ga bodo bičali, ga bodo umorili in tretji dan bo vstal. — In oni niso nič tega umeli; ta beseda jim je bila skrita in niso vedeli, kaj je govoril. Ko se je pa bližal Jerihi, je neki slepec sedèl kraj pota in vbogajme prosil. In ko je slišal množico, ki je šla mimo, je vpraševal, kaj bi to bilo. Povedali so mu, da gre mimo Jezus iz Nazareta. In zavpil je: Jezus, Sin Davidov, usmili se me! — Spredaj gredoči so ga svarili, naj utihne. On pa je še mnogo bolj kričal: Sin Davidov, usmili se me! — Jezus je torej obstal in velel, naj ga pripeljejo k njemu. Ko se je približal, ga je vprašal: Kaj hočeš, da naj ti storim? — On pa je rekel: Gospod, da spregledam. — In Jezus mu je rekel: Spreglej, tvoja vera te je ozdravila. — V hipu je spregledal, šel za njim in slavil Boga. In vse ljudstvo je dalo Bogu hvalo, ko je to videlo. Vera.

Darovanjski spev
(Ps 118, 12. 13)

Blagoslovljen si, Gospod, poučuj me v svojih postavah. S svojimi usti bom oznanjal vse tvoje ukrepe.

Prošnja nad darovi

Naj ta žrtev, prosimo, Gospod, izmije naše grehe ter za obhajanje daritve posveti telo in dušo tvojih služabnikov. Po Gospodu.

Hvalospev presv. Trojici, str. 437.

Obhajilni spev
(Ps 77, 29. 30)

Jedli so in se obilno nasitili. Gospod jim je spolnil njih željo; niso bili prevarani v svojih željah.

Prošnja po obhajilu

Prosimo, vsemogočni Bog, naj nas nebeška hrana, ki smo jo prejeli, varuje vsega hudega. Po Gospodu.

Pepelnična sreda

Blagoslov pepela

Antifona

(Ps 68, 17)

Usliši nas, Gospod, zakaj dobrotljiva je tvoja milost: v obilnosti svojega usmiljenja se ozri na nas, Gospod. (Ps it. 2) Reši me, o Bog, ker vode mi segajo prav do duše. V. Slava Očetu. (Ponovi se: Usliši nas.)

V. Gospod z vami.

O. In s tvojim duhom.

Prošnja

Molimo.

Vsemogočni, večni Bog, prizanesi spokornikom, bodi milostljiv ponižno prosečim in pošlji dobrotljivo iz nebes svojega svetega angela, ki naj blago† slovi in po†sveti ta pepel, da bo zveličavno zdravilo vsem, ki ponižno kličejo na pomoč tvoje sveto ime in se, svesti si svojih grehov, obtožujejo in pred tvojim božjim usmiljenim obličjem objokujejo svoja grešna dejanja ter ponižno in vztrajno prosijo tvojo prejasno dobroto; po klicanju tvojega presv. imena daj, da vsi, ki bodo s tem pepelom potreseni, dosežejo v odrešenje svojih grehov telesno zdravje in dušno varstvo. Po Kristusu, Gospodu našem. O. Amen.

Prošnja

Molimo.

O Bog, ki ne želiš smrti, marveč pokoro grešnikov, ozri se dobrotno na slabost človeške narave in blagovoli po svoji dobrotljivosti blago†sloviti ta pepel, ki si ga hočemo dati na glavo v znamenje svojega ponižanja in za dosego odpuščanja, da bomo, ko se zavedamo, da smo pepel in da se za kazen svoje popačenosti povrnemo v prah, vredni milostno doseči odpuščanje vseh grehov ter plačilo, ki je obljubljeno spokornim. Po Kristusu, Gospodu našem. O. Amen.

Prošnja

Molimo.

O Bog, ki te ponižanje gane in zadoščenje potolaži, nagni dobrotljivo svoje uho k našim prošnjam in usmiljeno izlij milost svojega blagoslova

na glave svojih služabnikov, ki se jih potreseni pepel dotakne: napolni jih z duhom skrušenosti in jim to, kar bodo po pravici prosili, dejansko podeli, to pa, kar si jim podelil, za vselej trdno in nedotaknjeno ohrani. Po Kristusu, Gospodu našem. O. Amen.

Prošnja

Molimo.

Vsemogočni, večni Bog, ki si Ninivljanom, ko so se v pepelu in raševini pokorili, podelil svoje zdravilno oproščenje, daj milostno, naj jih tako posnemamo v ravnanju, da bomo kakor oni dosegli odpuščanje. Po Gospodu.

Nato pokropi mašnik pepel z blagoslovljeno vodo in ga pokadi s kadilom ter pepeli vernike z besedami:

»Pomni, človek, da si prah in da se v prah povrneš!« — Medtem poje zbor:

Antifona

(Joel 2, 13)

Zamenjajmo svoja oblačila za pepel in raševino; postimo se in jokajmo pred Gospodom, zakaj zelo usmiljen je naš Bog, da nam bo odpustil naše grehe.

Druga antifona

(It. 17)

Med vežo in oltarjem bodo plakali duhovniki, služabniki Gospodovi, in govorili: Prizanesi, Gospod, prizanesi svojemu ljudstvu in ne zapiraj ust njim, ki te slave, Gospod.

Odgovor

(Est 13; Joel 2)

Dajmo, popravimo, kar smo v nevednosti zagrešili, da nas ne iznenadi dan smrti in bi iskali časa za pokoro, pa bi ga ne mogli najti. Poslušaj, Gospod, in se usmili, zakaj grešili smo pred teboj. V. (Ps 78, 9) Pomagaj nam, o Bog, naš Zveličar, in reši nas zaradi slave svojega imena, Gospod. V. Poslušaj, Gospod, in se usmili, zakaj grešili smo pred teboj. V. Slava Očetu in Sinu in Svetemu Duhu. Poslušaj, Gospod, in se usmili, zakaj grešili smo pred teboj.

Po pepeljenju moli mašnik:

V. Gospod z vami.

O. In s tvojim duhom.

Prošnja

Molimo.

Daj nam, Gospod, naj stražo krščanske vojske nastopimo s svetim

postom, da se tako z zdržnostjo utrdimo za borbo proti hudobnim duhovom. Po Kristusu, Gospodu našem. O. Amen.

Sledi sv. maša.

Shod pri Sv. Sabini

Vstopni spev
(Modr 11, 24. 25. 27)

Usmiljenje skazuješ, Gospod, vsem in ničesar ne sovražiš, kar si ustvaril; ljudem spregledueš grehe zaradi pokore in jim prizanašaš: ker si ti, Gospod, naš Bog. (Ps 56, 2) Usmili se me, o Bog, usmili se me, zakaj v tebe zaupa moja duša. V. Slava Očetu.

Prošnja

Daj, Gospod, svojim vernikom, da bodo častitljivi sveti post pričeli s spodobno pobožnostjo in ga držali s stanovitno vnemo. Po Gospodu.

Berilo
(Joel 2, 12—19)

Berilo iz preroka Joela. To govori Gospod: Spreobrnite se k meni z vsem svojim srcem, s postom, z jokom in žalovanjem. In pretrgajte si srca, ne pa oblačil, in spreobrnite se h Gospodu, svojemu Bogu, ker je dobrotljiv in milostljiv, potrpežljiv in poln usmiljenja in odpušča hudobijo. — Kdo ve, če se ne obrne in ne odpusti ter ne pusti za seboj hvalnice, jedilne in pitne daritve za Gospoda, vašega Boga. Zatrobite na Sionu, posvetite post, skličite zborovanje, zberite ljudstvo, posvetite srenjo, združite starce, zberite otroke in dojence, ženin naj pride iz svojega hrama in nevesta iz svoje izbe. Med vežo in oltarjem bodo plakali duhovniki, Gospodovi služabniki, in govorili: Prizanesi, Gospod, prizanesi svojemu ljudstvu in ne daj svoje dediščine v zasramovanje, da bi ji gospodovali narodi. Zakaj bi se reklo med ljudstvi: Kje je njih Bog? Gospod je pokazal vnemo za svojo deželo in prizanesel je svojemu ljudstvu. Gospod je odgovoril ter rekel svojemu ljudstvu: Glejte, pošljem vam žita, vina in olja, da boste imeli tega dovolj, in ne dam vas več v zasramovanje med narodi, govori Gospod vsemogočni.

Stopniški spev
(Ps 56, 2. 4)

Usmili se me, o Bog, usmili se me, zakaj v tebe zaupa moja duša. ℣. Poslal mi je iz nebes rešitev, osramotil je nje, ki me stiskajo.

Nadaljevalni spev
(Ps 102, 10)

Gospod, ne ravnaj z nami po naših grehih in ne vračaj nam po naših hudobijah. ℣. (Ps 78, 8—9) Gospod, ne spominjaj se naših nekdanjih pregreh, pridi nam skoraj naproti s svojim usmiljenjem, zakaj silno smo obnemogli. ℣. (Tu se poklekne.) Pomagaj nam, Bog, naš Zveličar, in zaradi slave svojega imena, Gospod, nas reši; in odpusti nam grehe zaradi svojega imena.

Evangelij
(Mt 6, 16—21)

✝ Iz svetega evangelija po Mateju. Tisti čas je rekel Jezus svojim učencem: Kadar se postite, ne bodite čemerni kakor hinavci; grdijo si namreč obraze, da bi ljudem pokazali, da se postijo. Resnično, povem vam, prejeli so svoje plačilo. Kadar se pa ti postiš, pomazili si glavo in si umij obraz, da ne pokažeš ljudem, da se postiš, ampak svojemu Očetu, ki je na skrivnem. In tvoj Oče, ki vidi na skrivnem, ti bo povrnil. Ne nabirajte si zakladov na zemlji, kjer jih uničujeta molj in rja in kjer tatje kopljejo in kradejo; nabirajte si marveč zakladov v nebesih, kjer jih ne uničuje ne molj ne rja in kjer tatje ne kopljejo in ne kradejo. Kjer je namreč tvoj zaklad, tam je tudi tvoje srce.

Darovanjski spev
(Ps 29, 2. 3)

Poveličeval te bom, ker si me sprejel in nisi dal mojim sovražnikom, da bi se nad menoj veselili. Gospod, k tebi sem klical in si me ozdravil.

Prošnja nad darovi

Daj, prosimo, Gospod, da se dostojno pripravimo na to sveto daritev, ki v njej obhajamo začetek častitljive (velikonočne) skrivnosti. Po Gospodu.

Hvalospev postni, str. 430.

Obhajilni spev
(Ps 1, 2. 3)

Kdor premišljuje postavo Gospodovo noč in dan, obrodi sad ob svojem času.

Prošnja po obhajilu

Skrivnosti, ki smo jih prejeli, Gospod, naj nam pomagajo, da bo naš post tebi prijeten, nam pa koristen kot zdravilo. Po Gospodu.

Molitev nad ljudstvom

Molimo. Priklonite svoje glave pred Bogom.

Prošnja

Milostno se ozri, Gospod, na te, ki se sklanjajo pred tvojim veličastvom, da bo vse, ki jih je okrepčal božji dar, vedno hranila nebeška pomoč. Po Gospodu našem Jezusu Kristusu, tvojem Sinu, ki s teboj živi in kraljuje.

Prošnje v postu

Pričenši s pepelnično sredo pa do sobote pred tiho (5. postno) nedeljo se v dnevno mašo vključujejo naslednje prošnje:

Za priprošnjo svetnikov

Prošnja

Brani nas, prosimo, Gospod, vseh dušnih in telesnih nevarnosti in po priprošnji blažene in slavne vedno Device, božje Porodnice Marije, z blaženim Jožefom, tvojima blaženima apostoloma Petrom in Pavlom ter blaženim I. in vsemi svetniki nam podeli blagor in mir, da bo tvoja Cerkev premagala vsa nasprotovanja in zmote ter ti služila v varni svobodi. Po istem Gospodu.

Prošnja nad darovi

Usliši nas, o Gospod, naš Zveličar, varuj nas po moči te skrivnosti vseh dušnih in telesnih sovražnikov in daj nam v tem življenju milost, v prihodnjem pa slavo. Po Gospodu.

Prošnja po obhajilu

Naj nas očisti in utrdi, prosimo, Gospod, opravljena daritev božje skrivnosti in po priprošnji blažene Device, božje Po-

rodnice Marije, z blaženim Jožefom, tvojima blaženima apostoloma Petrom in Pavlom ter blaženim I. in vsemi svetniki naj nas oprosti vse grešnosti in reši vsake sovražnosti. Po Gospodu.

Za žive in mrtve

Prošnja

Vsemogočni večni Bog, ki gospoduješ živim in mrtvim in se usmiliš vseh, o katerih veš, da bodo tvoji po veri in dobrih delih, ponižno te prosimo, naj vsi, za katere smo se namenili moliti, ki še žive ali pa so se že s sveta ločili, po priprošnjah vseh tvojih svetnikov iz usmiljenja tvoje dobrote dosežejo odpuščanje vseh svojih grehov. Po Gospodu.

Prošnja nad darovi

O Bog, ki ti je edinemu znano število izvoljenih, ki bodo dosegli nebeško srečo, daj, prosimo, da bodo po priprošnjah vseh tvojih svetnikov imena vseh, katerih smo se namenili spominjati v molitvi, ter imena vseh vernih ostala zapisana v knjigi blaženega življenja. Po Gospodu.

Prošnja po obhajilu

Naj nas očistijo, prosimo, vsemogočni in usmiljeni Bog, skrivnosti, ki smo jih prejeli, in daj po priprošnji vseh tvojih svetnikov, da nam ta tvoja skrivnost ne bo razlog za kazen, temveč zveličavna priprošnja za odpuščanje; naj nas opere pregreh, naj okrepi slabotne, nas utrdi zoper vse nevarnosti sveta, naj bo živim in umrlim vernikom v odpuščanje vseh grehov. Po Gospodu.

Četrtek po pepelnici

Shod pri Sv. Juriju

Vstopni spev
(Ps 54, 17, 19, 20. 23)

Ko sem klical h Gospodu, je uslišal moj glas in me rešil teh, ki so se mi bližali; ponižal jih je on, ki je od vekomaj in ostane na veke: prepusti svojo skrb Gospodu in on te bo živil. (Ps it. 2—3) Usliši, o Bog, mojo molitev in ne preziraj moje

prošnje: poslušaj me in me usliši. ℣. Slava Očetu.

Prošnja

O Bog, ki te greh razžali in pokora potolaži, ozri se na molitve svojega ljudstva, ki te ponižno prosi, in milostno odvrni šibe svoje jeze, ki jih za svoje grehe zaslužimo. Po Gospodu.

Berilo
(Iz 38, 1—6)

Berilo iz preroka Izalija. Tiste dni je zbolel Ezekija na smrt. In prišel je k njemu prerok Izaija, Amosov sin, in mu rekel: To govori Gospod: Spravi v red svojo hišo, kajti umrl boš in ne boš živel! Ezekija pa se je obrnil v steno in takole molil h Gospodu: Prosim, Gospod, spomni se vendar, kako sem hodil pred teboj v zvestobi in s popolnim srcem in delal, kar je dobro v tvojih očeh! In Ezekija se je silno jokal. Gospod pa je govoril Izaiju: Pojdi in povej Ezekiju: To pravi Gospod, Bog Davida, tvojega očeta: Slišal sem tvojo molitev in videl tvoje solze. Glej, dodam tvojim dnem petnajst let. Pa tudi iz roke asirskega kralja bom rešil tebe in to mesto in ga bom branil, govori vsemogočni Gospod.

Stopniški spev
(Ps 54, 23, 17, 18. 19)

Prepusti svojo skrb Gospodu in on te bo živil. ℣. Ko sem klical h Gospodu, je uslišal moj glas in me rešil teh, ki so se mi bližali.

Evangelij
(Mt 8, 5—13)

✝ Iz svetega evangelija po Mateju. Tisti čas, ko je prišel Jezus v Kafarnaum, je pristopil k njemu stotnik in ga prosil: Gospod, moj služabnik leži doma mrtvouden in zelo trpi. Jezus mu je rekel: Pridem in ga ozdravim. Ali stotnik mu je odgovoril: Gospod, nisem vreden, da greš pod mojo streho, ampak reci le z besedo in moj služabnik bo ozdravljen. Zakaj tudi jaz, ki sem pod oblastjo in imam vojake pod seboj, rečem temu: Pojdi, in gre; in drugemu: Pridi, in pride; in svojemu služabniku: Stôri to, in stori. Ko je pa Jezus to slišal, se je začudil in rekel svojim spremlje-

valcem: Resnično, povem vam, tolike vere nisem našel v Izraelu! Povem vam pa, da jih bo veliko prišlo od vzhoda in zahoda in bodo sedli za mizo z Abrahamom in Izakom in Jakobom v nebeškem kraljestvu, otroci kraljestva pa bodo vrženi ven v temo; tam bo jok in škripanje z zobmi. In stotniku je rekel Jezus: Pojdi in, kakor si veroval, se ti zgôdi! In služabnik je ozdravel tisto uro.

Darovanjski spev
(Ps 24, 1—3)

K tebi, Gospod, povzdigujem svojo dušo; moj Bog, v tebe upam, ne daj, da bi moral zardeti, naj se mi ne posmehujejo moji sovražniki, zakaj nihče, kdor upa v tebe, ne bo osramočen.

Prošnja nad darovi

Ozri se potolažen, prosimo, Gospod, na te darove, da bodo v prid naši pobožnosti in našemu zveličanju. Po Gospodu.

Hvalospev postni, str. 430.

Obhajilni spev
(Ps 50, 21)

Sprejemal boš daritev pravičnosti, žrtve in žgalne daritve na svojem oltarju, Gospod.

Prošnja po obhajilu

Prejeli smo blagoslov nebeškega daru in te, vsemogočni Bog, ponižno prosimo, naj nam bo ta dar v posvečenje in zveličanje. Po Gospodu.

Molitev nad ljudstvom

Molimo. Priklonite svoje glave pred Bogom.

Prošnja

Prizanesi, Gospod, prizanesi svojemu ljudstvu, da si bo, ko je bilo kaznovano z zasluženo šibo, oddahnilo v tvojem usmiljenju. Po Gospodu.

Petek po pepelnici

Shod pri Sv. Janezu in Pavlu

Vstopni spev
(Ps 29, 11)

Gospod je slišal in se me usmilil: Gospod mi je pomagal. (Ps it. 2) Poveličeval te bom, Gospod, ker si me sprejel in nisi dal, da bi se moji sovražniki nad menoj veselili. V. Slava Očetu.

Prošnja

Sprejmi z dobrotno naklonjenostjo, prosimo, Gospod, post, ki smo ga pričeli, da bomo vajo, ki jo opravljamo s telesom, mogli vršiti tudi s čistim srcem. Po Gospodu.

Berilo

(Iz 58, 1—9)

Berilo iz preroka Izaija. To govori Gospod Bog: Kliči, ne nehaj; kakor tromba se oglasi in oznanjaj mojemu ljudstvu njegove hudobije in Jakobovi hiši njene grehe! Mene namreč iščejo dan za dnem in bi radi poznali moja pota kakor ljudstvo, ki je delalo, kar je prav, in ni zapustilo zapovedi svojega Boga; prosijo me pravične sodbe in se hočejo približati Bogu. Zakaj se postimo, pa se ne ozreš? Ponižujemo se, pa se ne zmeniš? Glejte, na dan vašega posta se kaže vaša volja in vse svoje dolžnike terjate! Glejte, v sporih in prepirih se póstite in zlobno pestite! Nikar se ne postite kakor doslej, da se bo slišal vaš klic na višavi. Ali je mar tak post, ki mi je po volji, da se človek podnevi trpinči? Da pripogiba glavo kakor trstje? Da leži na raševini in na pepelu? Mar to imenuješ post in Gospodu prijeten dan? Ali ni mar to post, ki mi je po volji: Razveži vezi hudobije, raztrgaj tesne spone; izpusti tlačane in stri vsakršen jarem! Lomi lačnemu svoj kruh ter sprejemaj ubožce in izgnance pod streho. Ko vidiš nagega, ga obleci, in bližnjega ne zametuj! Tedaj se bo zasvetila tvoja luč kakor zarja, tvoje zdravje bo naglo pognalo, tvoja pravičnost pojde pred teboj in Gospodova slava te bo spremljala. Tedaj boš klical in Gospod te bo uslišal; klical boš in on poreče: Glej, tukaj sem, ker sem usmiljen, Gospod, tvoj Bog!

Stopniški spev

(Ps 26, 4)

Samo eno prosim Gospoda, to si želim, da bi prebival v hiši Gospodovi vse dni svojega življenja. V. Da bi gledal sladkost Gospodovo in bi bil varen v njegovem svetem hramu.

Nadaljevalni spev kakor na pepelnico, str. 70.

Evangelij

(Mt 5, 43—48; 6, 1—4)

✝ Iz svetega evangelija po Mateju. Tisti čas je rekel Jezus svojim učencem: Slišali ste, da je bilo rečeno: Ljubi svojega bližnjega in sovraži svojega sovražnika. Jaz pa vam pravim: Ljubite svoje sovražnike; delajte dobro tem, ki vas sovražijo, in molite za tiste, ki vas preganjajo in obrekujejo, da boste otroci vašega Očeta, ki je v nebesih; zakaj on veleva svojemu soncu, da vzhaja nad dobrimi in hudobnimi, ter pošilja dež pravičnim in krivičnim. Če namreč ljubite tiste, ki vas ljubijo, kakšno zasluženje imate? Ali ne delajo tega tudi cestninarji? In če pozdravljate le svoje brate, kaj delate posebnega? Ali ne delajo tega tudi pogani? Bodite torej popolni, kakor je popoln vaš Oče nebeški. Glejte, da dobrih del ne boste opravljali pred ljudmi, da bi vas oni videli; sicer ne boste imeli plačila pri svojem Očetu, ki je v nebesih. Kadar torej daješ miloščino, ne trobi pred seboj, kakor delajo hinavci po shodnicah in po ulicah, da bi jih ljudje hvalili. Resnično, povem vam, prejeli so svoje plačilo. Kadar pa ti daješ miloščino, naj ne vé tvoja levica, kaj dela tvoja desnica, da bo tvoja miloščina na skrivnem; in tvoj Oče, ki vidi na skrivnem, ti bo povrnil.

Darovanjski spev

(Ps 118, 154. 125)

Gospod, poživi me po svoji besedi, da spoznam tvoje zapovedi.

Prošnja nad darovi

Daj, prosimo, Gospod, naj žrtev štirideseti dnevnega posta, ki ti jo prinašamo, naredi naše duše tebi prijetne, nam pa da moč za še bolj voljno zdržnost. Po Gospodu.

Hvalospev postni, str. 450.

Obhajilni spev

(Ps 2, 11. 12)

Služite Gospodu v strahu, radujte se pred njim s trepetom: sprejmite svarilo, da ne zaidete s prave poti.

Prošnja po obhajilu

Duha svoje ljubezni nam vlij, Gospod, da bo-

mo, ko si nas nasitil z enim nebeškim kruhom, po tvoji dobroti enega srca. Po Gospodu.

Molitev nad ljudstvom

Molimo. Priklonite svoje glave pred Bogom.

Prošnja

Varuj, Gospod, svoje ljudstvo in ga milostno očisti vseh grehov, zakaj ne bo mu škodovala nobena sovražnost, če mu ne bo gospodovala nobena hudobija. Po Gospodu.

Sobota po pepelnici

Shod pri Sv. Trifonu

Vstopni spev kakor prejšnji dan, str. 74.

Prošnja

Poslušaj, Gospod, naše ponižne prošnje in daj, da bomo ta sveti post, ki je blagodejno postavljen za zdravljenje duše in telesa, obhajali z vdano službo. Po Gospodu.

Berilo

(Iz 58, 9—14)

Berilo iz preroka Izaija. To govori Gospod Bog: Če odpraviš iz svoje srede verigo in nehaš kazati s prstom in govoriti, kakor ne gre, če izkažeš gladnemu srčno usmiljenje ter nasitiš potrto dušo, bo zasijala v tebi tvoja luč in tvoja tema bo kakor poldan. In pokoj ti bo dal Gospod za vselej in ti napolnil dušo s svetlobo in ti rešil kosti; kakor namočen vrt boš in kakor tekoč studenec, ki mu voda ne usahne. Pozidal boš davne razvaline, postavil temelje za rodove in rodove; zgradil boš plotove in popravil steze do miru. Če boš zadržal nogo na soboto in ne boš delal na moj posvečeni dan, kar bi bilo tebi všeč; če boš imenoval soboto prijeten in Gospodu posvečen častitljiv dan in jo boš posvečeval in ne boš hodil po svojih potih, ne delal, kar bi se tebi zljubilo, ne govoril praznih besed, tedaj se boš veselil Gospoda; postavil te bom čez višine dežele in ti dal uživati dediščino tvojega očeta Jakoba. Kajti Gospodova usta so govorila.

Stopniški spev kakor prejšnji dan, str. 75; nadaljevalni spev se ne moli.

Evangelij
(Mr 6, 47—56)

✝ Iz svetega evangelija po Marku. Tisti čas, ko se je zvečerilo, je bil čoln sredi morja in Jezus sam na suhem. In ko je videl, da so se učenci mučili z veslanjem, veter jim je bil namreč nasproten, je prišel okoli četrte nočne straže k njim, gredoč po morju, in je hotel iti mimo njih. Ko pa so ga ti videli hoditi po morju, so menili, da je prikazen, in so zavpili. Vsi so ga namreč videli in se prestrašili. On pa jih je takoj nagovoril in jim rekel: Bodite brez skrbi; jaz sem, ne bojte se! Stopil je k njim v čoln in veter je nehal: in silno so strmeli. Kajti pri čudežu s hlebi še niso bili prišli k spoznanju, ampak je bilo njih srce zaslepljeno. Ko so se prepeljali, so prišli do genezareške pokrajine in pristali. Ko so pa stopili iz čolna, so ga takoj spoznali; in obtekli so vso ono pokrajino in začeli bolnike na posteljah prinašati tja, kjer so slišali, da biva. In kamor koli je prihajal, v vasi ali na pristave ali v mesta, so polagali bolnike na trge in ga prosili, da bi se ti smeli dotakniti vsaj robu njegove obleke. In vsi, kateri so se ga dotaknili, so ozdraveli.

Darovanjski spev kakor prejšnji dan, str. 76.

Prošnja nad darovi

Sprejmi, prosimo, Gospod, daritev, ki si po njenem darovanju milostno hotel biti potolažen, in daj, da ti po njenem delovanju očiščeni poklonimo svoje srce v prijeten dar. Po Gospodu.

Hvalospev postni, str. 430.
Obhajilni spev kakor prejšnji dan, str. 76.

Prošnja po obhajilu

Pokrepčani z darom nebeškega življenja te prosimo, Gospod, naj nam bo to, kar nam je skrivnost v sedanjem življenju, v pomoč za večnost. Po Gospodu.

Molitev nad ljudstvom

Molimo. Priklonite svoje glave pred Bogom.

Prošnja

Tvoji darovi, o Bog, naj utrdijo tvoje vernike, da jih bodo, prejemajoč jih, iskali in, iščoč jih, brez konca prejemali. Po Gospodu.

Prva postna nedelja

Shod pri Sv. Janezu v Lateranu

Vstopni spev

(Ps 90, 15. 16)

Klical me bo in uslišal ga bom; rešil ga bom in počastil. Z dolgim življenjem ga bom obdaril. (Ps it. 1) Kdor stanuje v zavetju Najvišjega, prebiva v varstvu Boga nebeškega. ℣. Slava Očetu.

Prošnja

O Bog, ki očiščuješ svojo Cerkev z vsakoletnim štiridesetdnevnim postom, daj svoji družini, naj to, kar si s pritrgovanjem prizadeva od tebe doseči, izvršuje z dobrimi deli. Po Gospodu.

Berilo

(2 Kor 6, 1—10)

Berilo iz lista sv. apostola Pavla Korinčanom. Bratje! Opominjamo vas, da milosti božje nepridoma ne prejemajte! Pravi namreč: Ob času milosti sem te uslišal in na dan rešitve sem ti pomagal. — Glejte, zdaj je čas milosti, glejte, zdaj je dan rešitve. Nikomur ne dajajmo pohujšanja, da se naša služba ne bi grajala, marveč se v vsem skazujmo kot božji služabniki, v veliki potrpežljivosti, v nadlogah, v potrebah, v stiskah, v ranah, v ječah, pri uporih, v trudih, v prečutih nočeh, v postih; s čistostjo, z znanjem, s prizanesljivostjo, s prijaznostjo, s Svetim Duhom, z nehinavsko ljubeznijo; z oznanjevanjem resnice, z božjo močjo, z orožjem pravice v desni in levi; v časti in nečasti, pri dobrem in slabem glasu; kakor zapeljivci, in vendar resnični, kakor nepoznani, in vendar znani, kakor umirajoči, in glejte, živimo, kakor stepeni, in vendar ne usmrčeni; kakor žalostni, pa vedno veseli, kakor ubogi, pa vendar mnoge bogatimo, kakor bi nič ne imeli, in vendar imamo vse.

Stopniški spev

(Ps 90, 11. 12)

Svojim angelom je Bog zate zapovedal, naj te varujejo na vseh tvojih potih. ℣. Na rokah te bo-

do nosili, da kdaj z nogo ne zadeneš ob kamen.

Nadaljevalni spev
(It. 1—7. 11—16)

Kdor stanuje v zavetju Najvišjega, prebiva v varstvu Boga nebeškega. ℣. Govori Gospodu: Ti si moj varuh in moje pribežališče, moj Bog, v katerega upam. ℣. Zakaj on me reši lovske zanke in hudobne besede. ℣. S svojimi perutmi te pokrije in pod njegovimi krili najdeš zavetje. ℣. Kakor ščit te obda njegova zvestoba; ni se ti bati nočne groze. ℣. Ne puščice, ki leti podnevi, ne nezgode, ki se plazi v temi, ne bolezni, ki se širi opoldne. ℣. Če jih pade tisoč ob tvoji strani in deset tisoč na tvoji desnici, tebi se ne približa. ℣. Kajti svojim angelom je zate zapovedal, naj te varujejo na vseh tvojih potih. ℣. Na rokah te bodo nosili, da kdaj z nogo ne zadeneš ob kamen. ℣. Stopal boš čez gada in modrasa, hodil boš po levu in zmaju. ℣. Ker vame upa, ga bom rešil; varoval ga bom, ker spoznava moje ime. ℣. Ko me bo klical, ga bom uslišal; v stiski bom pri njem. ℣. Rešil ga bom in počastil; z dolgim življenjem ga bom obdaril in mu pokazal svoje zveličanje.

Evangelij
(Mt 4, 1—11)

✝ Iz svetega evangelija po Mateju. Tisti čas je Duh Jezusa odvedel v puščavo, da ga je hudič skušal. In ko se je postil štirideset dni in štirideset noči, je bil naposled lačen. In pristopil je skušnjavec ter mu rekel: Ako si Sin božji, reci, naj bodo ti kamni kruh. — On je odgovoril: Pisano je: Ne živi človek samo od kruha, ampak od vsake besede, ki izhaja iz božjih ust. — Potem ga hudič vzame s seboj v sveto mesto in ga postavi vrh templja ter mu reče: Ako si Sin božji, vrzi se dol, zakaj pisano je: Svojim angelom je zate zapovedal in na rokah te bodo nosili, da morda z nogo ne zadeneš ob kamen. — Jezus mu je rekel: Pisano je tudi: Ne skušaj Gospoda, svojega Boga! — Iznova ga vzame hudič s seboj na zelo visoko goro, mu pokaže vsa kraljestva sveta in njih slavo in mu

pravi: Vse to ti dam, če predme padeš in me moliš. — Tedaj mu pravi Jezus: Poberi se, satan; zakaj pisano je: Gospoda, svojega Boga, môli in samo njemu služi! — Tedaj ga je hudič pustil in glej, angeli so pristopili in mu stregli. Vera.

Darovanjski spev
(Ps 90, 4. 5)

S svojimi perutmi te pokrije Gospod in pod njegovimi krili najdeš zavetje; kakor ščit te obda njegova zvestoba.

Prošnja nad darovi

Slovesno ti darujemo, Gospod, daritev ob začetku štiridesetdnevnega posta in te prosimo, da bi se z omejitvijo telesne hrane mogli zdržati tudi pogubnih naslad. Po Gospodu.

Hvalospev postni, str. 430.

Obhajilni spev
(Ps 90, 4. 5)

S svojimi perutmi te pokrije Gospod in pod njegovimi krili najdeš zavetje; kakor ščit te obda njegova zvestoba.

Prošnja po obhajilu

Naj nas prenovi, Gospod, prejem tvojega svetega zakramenta: očisti naj nas stare krivde in nam da doseči delež zveličavne skrivnosti. Po Gospodu.

Ponedeljek po prvi postni nedelji

Shod pri Vezeh sv. Petra

Vstopni spev
(Ps 122, 2)

Kakor gledajo oči služabnikov na roke svojih gospodarjev, tako gledajo naše oči na Gospoda, našega Boga, dokler se nas ne usmili: usmili se nas, Gospod, usmili se nas. (Ps it. 1) K tebi dvigam svoje oči, ki prebivaš v nebesih. V. Slava Očetu.

Prošnja

Spreobrni nas, o Bog, naš Zveličar, in, da nam bo štiridesetdnevni post v korist, pouči naša srca z nebeškimi nauki. Po Gospodu.

Berilo
(Ezek 34, 11—16)

Berilo iz preroka Ezekijela. To govori Gospod Bog: Glejte, sam si po-

iščem svoje ovce in jih obiščem. Kakor obišče pastir svojo čredo, kadar je med svojimi razkropljenimi ovcami, tako bom svoje ovce obiskal ter jih rešil iz vseh krajev, kamor so se razkropile ob meglenem in mračnem dnevu. Izpeljal jih bom iz ljudstev in jih zbral iz dežel ter povedel v njih deželo; pasel jih bom po Izraelovih gorah, ob potokih in po vseh naseljih v deželi. Na najbolj sočnih pašah jih bom pasel in po visokih Izraelovih hribih bodo njih pašniki; tam bodo počivale po zelenih tratah ter se pasle na tolstih pašah po Izraelovih gorah. Jaz bom pasel svoje ovce in jaz jih bom vodil počivat, pravi Gospod Bog. Kar je bilo izgubljeno, bom poiskal in, kar razkropljeno, povedel nazaj; kar je bilo polomljeno, bom povezal in, kar slabotno, okrepčal, kar tolsto in močno, pa ohranil in, kakor je prav, jih bom pasel, govori vsemogočni Gospod.

Stopniški spev
(Ps 83, 10. 9)

Ozri se, o Bog, naš varuh, in poglej na svoje služabnike. V. Gospod, Bog nebesnih čet, usliši prošnje svojih služabnikov.

Nadaljevalni spev kakor na str. 70.

Evangelij
(Mt 25, 31—46)

✝ Iz svetega evangelija po Mateju. Tisti čas je rekel Jezus svojim učencem: Ko pride Sin človekov v svoji slavi in vsi angeli z njim, takrat bo sédel na prestol svojega veličastva. In zbrali se bodo pred njim vsi narodi in ločil bo druge od drugih, kakor loči pastir ovce od kozlov; in postavil bo ovce na svojo desnico, kozle pa na levico. Tedaj poreče kralj tistim, ki bodo na njegovi desnici: Pridite, blagoslovljeni mojega Očeta, prejmite kraljestvo, ki vam je pripravljeno od začetka sveta! Zakaj lačen sem bil in ste mi dali jesti; žejen sem bil in ste mi dali piti; popotnik sem bil in ste me sprejeli; nag sem bil in ste me oblekli; bolan sem bil in ste me obiskali; v ječi sem bil in ste prišli k meni. Tedaj mu bodo pravični odgovorili: Gospod, kdaj smo te videli lačnega in smo te nasitili, žejnega in smo ti dali piti?

Kdaj smo te videli popotnika in smo te sprejeli ali nagega in te oblekli? Ali kdaj smo te videli bolnega ali v ječi in smo prišli k tebi? In kralj jim bo odgovoril: Resnično, povem vam: Kar ste storili kateremu izmed teh mojih najmanjših bratov, ste meni storili. Takrat poreče tudi tistim, ki bodo na levici: Proč izpred mene, prekleti, v večni ogenj, ki je pripravljen hudiču in njegovim angelom. Zakaj lačen sem bil in mi niste dali jesti; žejen sem bil in mi niste dali piti; popotnik sem bil in me niste sprejeli; nag sem bil in me niste oblekli; bolan sem bil in v ječi in me niste obiskali. Tedaj mu bodo odgovorili tudi ti: Gospod, kdaj smo te videli lačnega ali žejnega ali popotnika ali nagega ali bolnega ali v ječi in ti nismo postregli? Tedaj jim bo odgovoril: Resnično, povem vam: Česar niste storili kateremu izmed teh najmanjših, tudi meni niste storili. In ti pojdejo v večno trpljenje, pravični pa v večno življenje.

Darovanjski spev
(Ps 118, 18. 26. 73)

Povzdignil bom svoje oči in gledal bom tvoja čudovita dela, Gospod, da me naučiš svojih postav. Daj mi razumevanje, da se naučim tvojih zapovedi.

Prošnja nad darovi

Posveti, Gospod, prinesene darove in očisti nas madežev naših grehov. Po Gospodu.

Hvalospev postni, str. 430.

Obhajilni spev
(Mt 25, 40. 34)

Resnično, povem vam, kar ste storili kateremu izmed mojih najmanjših, ste meni storili: Pridite, blagoslovljeni mojega Očeta, prejmite kraljestvo, ki vam je pripravljeno od začetka sveta.

Prošnja po obhajilu

Nasičeni s tvojim zveličavnim darom, Gospod, te ponižno prosimo: naj nas to, kar okušamo z radostjo, prenovi s svojim učinkom. Po Gospodu.

Molitev nad ljudstvom

Molimo. Priklonite svoje glave pred Bogom.

Prošnja

Razveži, prosimo, Gospod, vezi naših grehov in milostno odvrni od nas vse, kar zanje zaslužimo. Po Gospodu.

Torek po prvi postni nedelji

Shod pri Sv. Anastaziji

Vstopni spev
(Ps 89, 1. 2)

Gospod, pribežališče si naše od rodu do rodu; od vekov in na veke si ti. (Ps it. 2) Preden so nastale gore in preden je bila narejena zemlja in njen krog, si ti Bog od veka do veka. *V.* Slava Očetu.

Prošnja

Ozri se, Gospod, na svojo družino in daj, naj naše duše, ki se pokore s telesnim mrtvenjem, žaré pred tvojim obličjem v koprnenju po tebi. Po Gospodu.

Berilo
(Iz 55, 6—11)

Berilo iz preroka Izaija. Tiste dni je govoril prerok Izaija: Iščite Gospoda, dokler se da najti, kličite ga, dokler je blizu! Naj zapusti brezbožni svojo pot in krivični svoje misli, naj se vrne h Gospodu in usmilil se ga bo, in k našemu Bogu, ker je širokogruden v odpuščanju. Niso namreč moje misli vaše misli, tudi vaša pota ne moja pota, pravi Gospod. Kajti kakor je nebo vzvišeno nad zemljo, tako so moja pota vzvišena nad vašimi poti in moje misli vzvišene nad vašimi mislimi. In kakor pada dež in sneg z neba in se več tja ne vrača, ampak napaja zemljo, jo namaka in dela rodovitno, da daje seme sejalcu in kruh uživajočemu, tako bo beseda, ki pride iz mojih ust: Ne povrne se k meni prazna, temveč bo izvršila, kar koli hočem, in ji bo uspelo v vsem, za kar jo pošljem pravi vsemogočni Gospod.

Stopniški spev
(Ps 140, 2)

Naj se dviga, Gospod, moja molitev kakor kadilo pred tvojim obličjem. *V.* Povzdigovanje mojih rok bodi kakor večerna daritev.

Evangelij
(Mt 21, 10—17)

✝ Iz svetega evangelija po Mateju. Tisti čas, ko je prišel Jezus v Jeruzalem, se je zganilo vse mesto in so vpraševali: Kdo je ta? Množice pa so odgovarjale: Ta je prerok Jezus iz Nazareta v Galileji. In Jezus je stopil v tempelj božji in je izgnal vse, ki so v templju prodajali in kupovali; prevrnil je mize menjalcem in stole prodajalcem golobov in jim rekel: Pisano je: Moja hiša naj bo hiša molitve; vi pa ste iz nje napravili razbojniško jamo. In v templju so k njemu prišli slepi in hromi in jih je ozdravil. Ko so pa veliki duhovniki in pismouki videli čudeže, ki jih je storil, in otroke, ki so v templju klicali: Hozana sinu Davidovemu!, so se vznevoljili in mu rekli: Slišiš, kaj le-ti pravijo? Jezus jim je rekel: Dà! Ali niste nikdar brali: Iz ust otrok in dojenčev si sebi pripravil hvalo? In pustil jih je ter šel iz mesta v Betanijo in je tam prenočil.

Darovanjski spev
(Ps 30, 15—16)

V tebe upam, Gospod; rekel sem: Moj Bog si ti, v tvojih rokah so moji dnevi.

Prošnja nad darovi

Sprejmi v spravo, prosimo, Gospod, prinesene darove in brani nas vseh nevarnosti. Po Gospodu.

Hvalospev postni, str. 430.

Obhajilni spev
(Ps 4, 2)

Ko sem te klical, si me uslišal, o Bog moje pravičnosti; v stiski si mi pomagal. Usmili se me, Gospod, in usliši mojo molitev.

Prošnja po obhajilu

Prosimo, Gospod, naj dosežemo sad onega zveličanja, katerega poroštvo smo prejeli v teh skrivnostih. Po Gospodu.

Molitev nad ljudstvom

Molimo. Priklonite svoje glave pred Bogom.

Prošnja

Naj se dvignejo k tebi, Gospod, naše molitve, od svoje Cerkve pa odvrni vsakršno hudobijo. Po Gospodu.

Kvatrna sreda v postu

Shod pri Sv. Mariji Veliki

Vstopni spev
(Ps 24, 6. 3. 22)

Spomni se, Gospod, svojega usmiljenja in svoje milosrčnosti, ki je od vekov; ne daj, da nam zagospodujejo naši sovražniki. Reši nas, Izraelov Bog, iz vseh naših nadlog. (Ps it. 2) K tebi, Gospod, povzdigujem svojo dušo, moj Bog, v tebe upam, ne daj, da bi moral zardeti. V. Slava Očetu.

Po »Gospod, usmili se« reče mašnik:

Molimo! Pokleknimo!
O. Vstanite!

Prošnja

Usliši milostno, prosimo, Gospod, naše prošnje in stegni desnico svojega veličastva proti vsemu, kar nam je sovražno. Po Gospodu.

Berilo
(2 Mojz 24, 12—18)

Berilo iz Mojzesove knjige. Tiste dni je rekel Gospod Mojzesu: Pridi k meni na goro in ostani tukaj! In dal ti bom kamnitni tabli, postavo in zapovedi, ki sem jih napisal, da boš učil Izraelove sinove. Vstala sta Mojzes in njegov služabnik Jozue in Mojzes je pri odhodu na božjo goro rekel starešinam: Počakajte tu, da se vrneva k vam! Imate pri sebi Arona in Hura; če nastane kak spor, se obrnite nanju! In ko je prišel Mojzes na goro, je oblak zakril goro in Gospodovo veličastvo je prebivalo na Sinaju ter ga zakrivalo z oblakom šest dni. Sedmi dan pa ga je poklical iz srede teme. Bila pa je podoba Gospodovega veličastva pred očmi Izraelovih sinov kakor goreč ogenj na vrhu gore. In stopil je Mojzes v sredino oblaka ter šel na goro; in bil je tam štirideset dni in štirideset noči.

Stopniški spev
(Ps 24, 17—18)

Bridkosti mojega srca so se namnožile, iz mojih stisk me iztrgaj, Gospod. V. Glej moje ponižanje in moje trpljenje, odpusti vse moje pregrehe.

Šele sedaj reče mašnik: Gospod z vami.

Prošnja

Ozri se dobrotljivo, prosimo, Gospod, na vdanost svojega ljudstva, da se bodo, kateri se s pritrgovanjem pokoré na telesu, s sadovi dobrih del okrepili tudi na duši. Po Gospodu našem Jezusu Kristusu, tvojem Sinu, ki s teboj živi in kraljuje.

Berilo
(3 Kralj 19, 3—8)

Berilo iz knjige Kraljev. Tiste dni je prišel Elija v Bersabo Judovo in odslovil tam svojega služabnika ter šel dalje v puščavo dan hoda. In ko je prišel tja, je sedel pod brin; prosil je, da bi umrl, in je rekel: Dovolj mi je, Gospod, vzemi moje življenje, kajti nisem boljši ko moji očetje. In legel je ter zaspal v brinovi senci. In glej, angel Gospodov se ga je dotaknil in mu rekel: Vstani in jej! Ozrl se je in glej, ob njegovi glavi je bil podpepelnik in posoda z vodo. Jedel je torej in pil pa zopet zaspal. In vrnil se je angel Gospodov vdrugič, se ga dotaknil in mu rekel: Vstani, jej, zakaj dolga je še pot pred teboj. In vstal je, jedel in pil in potoval je v moči tiste jedi štirideset dni in štirideset noči do božje gore Horeba.

Nadaljevalni spev
(Ps 24, 17. 18 in 1—4)

Iz mojih stisk me iztrgaj, Gospod: Glej moje ponižanje in moje trpljenje in odpusti vse moje pregrehe. ℣. K tebi, Gospod, povzdigujem svojo dušo: Moj Bog, v tebe upam, ne daj, da bi moral zardeti; naj se mi ne posmehujejo moji sovražniki. ℣. Zakaj nihče, kdor upa v tebe, ne bo osramočen, osramočeni naj bodo vsi, ki delajo hudo.

Evangelij
(Mt 12, 38—50)

✝ Iz svetega evangelija po Mateju. Tisti čas so Jezusa ogovorili nekateri izmed pismoukov in farizejev in so rekli: Učenik, radi bi videli kakšno tvoje znamenje. Odvrnil jim je: Hudobni in prešuštni rod hoče imeti znamenje; a ne bo se mu dalo drugo znamenje kakor znamenje preroka Jona. Kakor je bil namreč Jona v trebuhu

velike ribe tri dni in tri noči, tako bo Sin človekov v osrčju zemlje tri dni in tri noči. Ninivljani bodo ob sodbi vstali s tem rodom in ga obsodili; zakaj spokorili so se po propovedi Jonovi, in glejte, več ko Jona je tukaj! Kraljica z Juga bo ob sodbi vstala s tem rodom in ga obsodila; zakaj prišla je s konca sveta, da bi slišala modrost Salomonovo, in glejte, več ko Salomon je tukaj! Kadar nečisti duh odide iz človeka, hodi po suhih krajih in išče pokoja, pa ga ne najde. Tedaj pravi: Vrnil se bom v svojo hišo, od koder sem izšel. In ko pride, jo najde prazno, pometeno in okrašeno. Tedaj gre in si privzame sedem drugih duhov, hujših, ko je sam, in gredo vanjo in ondi prebivajo. In končno stanje tega človeka je hujše od prejšnjega. Tako bo tudi s tem hudobnim rodom. Ko je še govoril množicam, glej, so stali zunaj njegova mati in njegovi bratje in so želeli z njim govoriti. Rekel mu je nekdo: Glej, tvoja mati in tvoji bratje stojé zunaj in te iščejo. On pa je odgovoril tistemu, ki mu je to pravil: Kdo je moja mati in kdo so moji bratje? In stegnil je roko proti svojim učencem ter rekel: Glejte, moja mati in moji bratje! Kdor koli namreč spolni voljo mojega Očeta, ki je v nebesih, on mi je brat in sestra in mati.

Darovanjski spev
(Ps 118, 47. 48)

Premišljujem tvoje zapovedi, ki jih močno ljubim, in dvigam svoje roke k tvojim zapovedim, ki jih ljubim.

Prošnja nad darovi

Prinašamo ti, Gospod, spravne žrtve, da nas usmiljeno odvežeš naših grehov ter vodiš naša omahljiva srca. Po Gospodu.

Hvalospev postni, str. 450.

Obhajilni spev
(Ps 5, 2—4)

Čuj moj klic, poslušaj glas moje prošnje, moj Kralj in moj Bog, zakaj k tebi molim, Gospod.

Prošnja po obhajilu

Prejem tvojih skrivnosti, Gospod, naj nas očisti

naših skritih grehov ter reši zalezovanja sovražnikov. Po Gospodu našem Jezusu Kristusu.

Molitev nad ljudstvom

Molimo. Priklonite svoje glave pred Bogom.

Prošnja

Razsvetli, prosimo, Gospod, naša srca z lučjo svojega sijaja, da bomo mogli spoznati, kaj nam je storiti, in to, kar je prav, tudi izvršiti. Po Gospodu.

Četrtek po prvi postni nedelji

Shod pri Sv. Lavrenciju v Paneperni

Vstopni spev
(Ps 95, 6)

Slava in lepota je pred njegovim obličjem, svetost in veličastvo v njegovem svetišču. (Ps it. 1) Pojte Gospodu novo pesem, vzklikaj Gospodu, vsa zemlja. ℣. Slava Očetu.

Prošnja

Ozri se dobrotljivo, prosimo, Gospod, na vdanost svojega ljudstva, da se bodo, kateri se s pritrgovanjem pokoré na telesu, s sadovi dobrih del okrepili tudi na duši. Po Gospodu.

Berilo
(Ezek 18, 1—9)

Berilo iz preroka Ezekijela. Tiste dni mi je prišla Gospodova beseda: Kaj je, da imate v Izraelovi deželi za pregovor tole priliko: Očetje so zobali kislo grozdje, otroci pa imajo skomine v zobeh? Kakor resnično živim, pravi Gospod Bog, ne bo vam več ta prilika za pregovor v Izraelu! Glejte, vse duše so moje; kakor očetova duša, tako je tudi sinova duša moja. Kdor greši, ta bo umrl. Kdor pa je pravičen in dela, kar je prav in po pravici, kdor se ne udeležuje pojedin na gorah ter ne dviga oči k malikom Izraelove hiše, ne skruni žene svojega bližnjega in se ne bliža ženi ob mesečnem času, kdor nikogar ne žali in dolžniku zastavo vrne, kdor ničesar ne jemlje s silo, deli lačnemu svoj kruh in oblači nagega, kdor ne posoja na ob-

resti in ne jemlje doplačila, kdor odvrača roko od krivice ter sodi po resnici med možem in možem, kdor živi po mojih zapovedih in se drži moje postave ter dela po resnici: ta je pravičen in bo živel, pravi vsemogočni Gospod.

Stopniški spev
(Ps 16, 8. 2)

Varuj me, Gospod, kakor zenico očesa, v senci svojih kril me brani. V. S tvojega obličja naj pride moja sodba, tvoje oko naj gleda na pravico.

Evangelij
(Mt 15, 21—28)

✝ Iz svetega evangelija po Mateju. Tisti čas je šel Jezus od ondod in se umaknil v kraje tirske in sidonske. In glej, prišla je žena Kananejka iz tistih krajev in je zavpila: Usmili se me, Gospod, Sin Davidov! Mojo hčer zelo muči hudi duh. Toda ni ji odgovoril besede. In pristopili so njegovi učenci ter ga prosili: Odpravi jo, ker vpije za nami! On je odgovoril: Poslan sem le k izgubljenim ovcam Izraelove hiše. Ona pa je prišla in padla predenj, govoreč: Gospod, pomagaj mi! Odgovoril je: Ni prav, da bi se kruh vzel otrokom in se vrgel psom. Ona pa je rekla: Da, Gospod; saj tudi psički jedo od drobtinic, ki padajo z mize njih gospodarjev. Tedaj ji je Jezus rekel: O žena, velika je tvoja vera; zgôdi se ti, kakor želiš! In njena hči je bila zdrava od tiste ure.

Darovanjski spev
(Ps 33, 8. 9)

Angel Gospodov je pri teh, ki se ga boje, in jih reši. Pokusite in boste videli, kako dober je Gospod.

Prošnja nad darovi

Naj nas, prosimo, Gospod, ta daritev, ki jo spremlja zdravilni post, čim uspešneje ozdravi. Po Gospodu.

Hvalospev postni, str. 430.

Obhajilni spev
(Jan 6, 52)

Kruh, ki ga bom jaz dal, je moje meso za življenje sveta.

Prošnja po obhajilu

V izobilju svojih darov nas podpiraj, Gospod,

s časnim varstvom in prenovi z večnim. Po Gospodu.

Molitev nad ljudstvom

Molimo. Priklonite svoje glave pred Bogom.

Prošnja

Daj, prosimo, Gospod, krščanskemu ljudstvu spoznati, kar izpoveduje, in vzljubiti nebeški dar, ki ga prejema. Po Gospodu.

Kvatrni petek v postu

Shod pri Sv. Dvanajstih apostolih

Vstopni spev

(Ps 24, 17. 18)

Iz mojih stisk me iztrgaj, Gospod, glej moje ponižanje in moje trpljenje in odpusti vse moje pregrehe. (Ps it. 1—2) K tebi, Gospod, povzdigujem svojo dušo; moj Bog, v tebe upam, ne daj, da bi moral zardeti. *V.* Slava Očetu.

Prošnja

Gospod, bodi milostljiv svojemu ljudstvu in kakor mu daješ, da ti je vdano, tako ga ves usmiljen s svojo dobrotno močjo tudi poživljaj. Po Gospodu.

Berilo

(Ezek 18, 20—28)

Berilo iz preroka Ezekijela. To govori Gospod Bog: Kdor greši, ta bo umrl; sin naj ne nosi hudobije očetove in oče naj ne nosi hudobije sinove. Pravica naj ostane na pravičnem in krivica naj ostane na krivičnem. Če pa se bo hudobnež spokoril za vse grehe, ki jih je storil, in spolnjeval vse moje zapovedi ter delal, kar je prav in pravično, bo živel in ne bo umrl. Nobene njegovih hudobij, ki jih je storil, se ne bom več spominjal; živel bo zaradi pravice, ki jo je vršil. Ali mar želim smrt hudobneža, pravi Gospod Bog, in ne, da se spreobrne od svojih potov ter živi? Če pa se pravični obrne od svoje pravičnosti in počenja hudobijo po vseh gnusobah, ki jih počenja hudobnež, bo mar živel? Pozabljena bodo vsa njegova pravična dela, ki jih je storil; zaradi nezvestobe, ki jo je zakrivil, in zaradi greha, ki ga je storil,

zaradi teh bo umrl. Pa pravite: Ni prava Gospodova pot! Poslušajte torej, Izraelova hiša! Moja pot da ni prava, ali niso marveč vaša pota kriva? Če se namreč obrne pravični od svoje pravičnosti in dela hudo, bo zaradi tega umrl; umrl bo zaradi hudobije, ki jo je delal. In če se hudobnež obrne od svoje hudobije, ki jo je delal, pa stori, kar je prav in pravično, bo življenje ohranil. Ker je namreč spregledal in se obrnil od vseh hudobij, ki jih je počenjal, bo res živel in ne bo umrl, govori vsemogočni Gospod.

Stopniški spev
(Ps 85, 2. 6)

Reši, moj Bog, svojega služabnika, ki v tebe zaupa. ℣. Čuj, Gospod, mojo molitev.

Nadaljevalni spev, str. 70.

Evangelij
(Jan 5, 1—15)

✝ Iz svetega evangelija po Janezu. Tisti čas je bil judovski praznik in Jezus se je napotil v Jeruzalem. Je pa v Jeruzalemu Ovčja kopel, ki se po hebrejsko imenuje Bethezda in ima pet stebrnikov. V teh je ležala velika množica bolnikov: slepih, hromih, sušičnih, ki so pričakovali plivkanja vode. Kajti kdaj pa kdaj je angel Gospodov prihajal v kopel in je voda plivkala. In kdor je po plivkanju vode prvi stopil v kopel, je ozdravel, naj je imel katero koli bolezen. Bil je pa tam neki človek, ki je bil osem in trideset let bolan. Videl ga je Jezus ležečega in, ker je vedel, da je že dolgo bolan, mu je rekel: Ali hočeš ozdraveti? Bolnik mu je odgovoril: Gospod, nimam nikogar, ki bi me dejal v kopel, kadar voda zaplivka; medtem pa, ko se jaz tja pomikam, vstopi pred menoj kdo drug. Jezus pa mu reče: Vstani, vzemi svojo posteljo in hodi! In takoj je mož ozdravel, vzel posteljo in hodil. Tisti dan pa je bila sobota. Zatorej so Judje govorili ozdravljencu: Sobota je: ne smeš postelje nositi. On jim je odgovoril: Tisti, ki me je ozdravil, mi je rekel: Vzemi svojo posteljo in hodi. Vprašali so ga torej: Kdo je tisti, ki ti je rekel: Vzemi

svojo posteljo in hodi? Toda ozdravljenec ni vedel, kdo je. Jezus se je bil namreč umaknil množici, ki je bila ondi. Pozneje ga je našel Jezus v templju in mu rekel: Glej, ozdravel si; ne greši več, da se ti ne zgodi kaj hujšega. Mož je odšel in Judom povedal, da je Jezus tisti, ki ga je ozdravil.

Darovanjski spev
(Ps 102, 2. 5)

Hvali, moja duša, Gospoda in ne pozabi vseh njegovih dobrot in obnovila se bo tvoja mladost kakor orlu.

Prošnja nad darovi

Sprejmi prosimo, Gospod, darila, ki ti jih tvoji služabniki prinašamo, ter milostno posveti svoje darove. Po Gospodu.

Hvalospev postni, str. 430.

Obhajilni spev
(Ps 6, 11)

Zarde in prestrašijo naj se vsi moji sovražniki, naglo naj se umaknejo v sramoti.

Prošnja po obhajilu

Delovanje te skrivnosti, Gospod, naj izbriše naše grehe in spolni pravične želje. Po Gospodu.

Molitev nad ljudstvom

Molimo. Priklonite svoje glave pred Bogom.

Prošnja

Usliši nas, usmiljeni Bog, in pokaži našim dušam luč svoje milosti. Po Gospodu.

Kvatrna sobota v postu

Shod pri Sv. Petru

Vstopni spev
(Ps 87, 3)

Naj pride moja molitev pred tvoje obličje, nagni svoje uho k moji prošnji, Gospod. (Ps it. 2) Gospod, Bog, moj Zveličar, podnevi in ponoči kličem k tebi. V. Slava Očetu.

Po »Gospod, usmili se« reče mašnik:

Molimo! Pokleknimo!

O. Vstanite!

Prošnja

Ozri se milostno, prosimo, Gospod, na svoje ljudstvo in dobrotno od-

vrni od njega šibe svoje jeze. Po Gospodu.

1. berilo
(5 Mojz 26, 12—19)

Berilo iz Mojzesove knjige. Tiste dni je govoril Mojzes ljudstvu: Ko oddaš desetino vseh svojih pridelkov, reci pred Gospodom, svojim Bogom: Vzel sem iz svoje hiše, kar je posvečeno, in dal levitu, tujcu, siroti in vdovi, kakor si mi zapovedal; nisem prestopil tvojih zapovedi in nisem pozabil tvojega povelja. Poslušal sem glas Gospoda, svojega Boga, in storil vse, kakor si mi zapovedal. Ozri se iz svojega svetišča in iz visokega nebeškega bivališča ter blagoslovi svoje ljudstvo Izraela in deželo, ki si nam jo dal, kakor si prisegel našim očetom, deželo, ki po njej teče mleko in med. Danes ti je zapovedal Gospod, tvoj Bog, da spolnjuj te zapovedi in sodbe, da se jih drži in jih izvršuj z vsem srcem in vso dušo. Gospoda si danes izbral, da bo tvoj Bog in da boš hodil po njegovih potih, se držal njegovih predpisov, zapovedi in sodb ter poslušal njegovo povelje. In Gospod te je danes izbral, da mu bodi lastno ljudstvo, kakor ti je govoril, da spolnjuj vse njegove zapovedi in da te poviša nad vse narode, ki jih je ustvaril, v svojo hvalo, ime in slavo, da boš sveto ljudstvo Gospodu, svojemu Bogu, kakor je govoril.

Stopniški spev
(Ps 78, 9. 10)

Bodi milostljiv, Gospod, našim grehom, da ne poreko kdaj neverniki: Kje je njih Bog? V. Pomagaj nam, o Bog, naš Zveličar, in zaradi slave svojega imena nas reši, Gospod.

Molimo! Pokleknimo!
O. Vstanite!

Prošnja

Poglej na nas, o Bog, naš varuh, in daj, da ti bomo, ko nas teži breme naših grehov, po doseženem usmiljenju služili s prostim srcem. Po Gospodu.

2. berilo
(5 Mojz 11, 22—25)

Berilo iz Mojzesove knjige. Tiste dni je govoril Mojzes Izraelovim sinovom: Če se boste držali

zapovedi, ki vam jih naročam, in jih spolnjevali, da boste ljubili Gospoda, svojega Boga, ter hodili po vseh njegovih potih in se njega držali, bo Gospod razgnal vsa ta ljudstva pred vami in zavladali boste njim, ki so večja in močnejša ko vi. Vsak kraj, kamor bo stopila vaša noga, bo vaš. Od puščave in od Libana, od velike reke Evfrata pa do Zahodnega morja bodo vaše meje. Nihče se vam ne bo ustavljal, grozo in strah pred vami bo dal Gospod, vaš Bog, nad vso zemljo, kamor boste stopili, kakor vam je govoril Gospod, vaš Bog.

Stopniški spev
(Ps 83, 10. 9)

Ozri se, o Bog, naš varuh, in poglej na svoje služabnike. V. Gospod, Bog nebesnih čet, usliši prošnje svojih služabnikov.
Molimo! Pokleknimo!
O. Vstanite!

Prošnja

Čuj, prosimo, Gospod, naše ponižne prošnje in daj, da bomo po tvoji milosti v sreči ponižni, v nesreči pa brez strahu. Po Gospodu.

3. berilo
(2 Mak 1, 23—27)

Berilo iz knjige Makabejcev. Tiste dni so pri opravljanju daritve molili vsi duhovniki; Jonatan je začenjal, drugi pa so odgovarjali. Nehemijeva molitev pa je bila tale: Gospod Bog, stvarnik vsega, strašni in močni, pravični in usmiljeni, ki si edini dober kralj, edini dobrotljiv, edini pravičen, vsemogočen in večen, ki rešuješ Izraela vsega hudega, ki si si izbral očete in jih posvetil, sprejmi daritev za vse svoje ljudstvo Izraela, varuj svoj delež in ga posveti! Naj zvedo narodi, da si ti naš Bog.

Stopniški spev
(Ps 89, 13. 1)

Obrni se malo k nam, Gospod, in daj se preprositi svojim služabnikom. V. Gospod, naše pribežališče si od roda do roda.
Molimo! Pokleknimo!
O. Vstanite!

Prošnja

Milostno usliši, prosimo, Gospod, molitve svojega ljudstva, da bomo, ko za svoje grehe po pravici trpimo, v slavo tvojega

imena usmiljeno rešeni. Po Gospodu.

4. berilo
(Sir 36, 1—10)

Berilo iz knjige Modrosti. Usmili se nas, Bog vesoljstva, ozri se na nas in pokaži nam luč svojega usmiljenja! Pošlji svoj strah nad narode, kateri tebe ne iščejo; spoznajo naj, da ni Boga razen tebe, in oznanjajo naj tvoja velika dela! Dvigni roko nad tuje narode, da spoznajo tvojo moč! Kakor si se namreč pred njimi pokazal svetega med nami, tako se pred nami poveličuj med njimi, da te spoznajo, kakor smo te spoznali mi, da ni Boga razen tebe, Gospod! Obnovi znamenja in ponovi čudeže! Poveličaj svojo desnico, vnemi svoj srd in razlij svojo jezo! Odpravi nasprotnika in udari sovražnika! Pospeši čas in spomni se konca, da bodo oznanjali tvoje čudeže, Gospod, naš Bog!

Stopniški spev
(Ps 140, 2)

Naj se dviga, Gospod, moja molitev kakor kadilo pred tvojim obličjem. V. Povzdigovanje mojih rok bodi kakor večerna daritev.

Molimo! Pokleknimo! O. Vstanite!

Prošnja

Začni, prosimo, Gospod, naša dejanja s svojim navdihovanjem in spremljaj jih s svojo pomočjo, da se vse naše molitve in vsa naša dela vselej po tebi začno in po tebi začeta končajo. Po Gospodu.

5. berilo
(Dan 3, 47—51)

Berilo iz preroka Danijela. Tiste dni je stopil angel Gospodov v peč z Azarijem in njegovima tovarišema, pahnil ognjeni plamen iz peči in naredil sredi peči, kakor bi pihal rosni veter. Plamen pa je švigal iznad peči devet in štirideset komolcev, planil ven in sežgal Kaldejce, kraljeve služabnike, ki jih je dobil pri peči, ki so jo kurili. Njih samih pa se ogenj ni prav nič dotaknil; nič žalega jim ni storil in nič hudega jim ni naredil. Tedaj so vsi trije v peči kakor iz enih ust hvalili, poveličevali in slavili Boga, govoreč:

Po tem berilu se ne odgovori: ‚Bogu hvala', marveč se moli kar Spev (Dan 3, 52—56), str. 14.

Prošnja prav tam, str. 14.

Berilo
(1 Tes 5, 14—23)

Berilo iz lista sv. apostola Pavla Tesaloničanom. Bratje! Opominjamo vas, svarite neredne, tolažite malosrčne, skrbite za slabotne, potrpežljivi bodite z vsemi. Glejte, da kdo ne bo vračal komu hudega s hudim, ampak prizadevajte si vedno za to, kar je dobro za vas in za vse. Vedno se veselite. Neprenehoma molite. V vsem bodite hvaležni: zakaj to je v Kristusu Jezusu božja volja do vas. Duha ne ugasujte, prerokovanja ne zaničujte, vse pa preskušajte, kar je dobro, ohranite. Vsakršnega zla se zdržite. Sam Bog miru pa naj vas popolnoma posveti ter ohrani v popolnosti vašega duha, vašo dušo in vaše telo brez graje ob prihodu Gospoda našega Jezusa Kristusa.

Nadaljevalni spev
(Ps 116, 1—2)

Hvalite Gospoda, vsi narodi, slavite ga, vsa ljudstva. V. Zakaj veliko je do nas njegovo usmiljenje in zvestoba Gospodova traja vekomaj.

Evangelij kakor na drugo postno nedeljo, str. 99.

Darovanjski spev
(Ps 87, 2—3)

Gospod, Bog, moj Zveličar, podnevi in ponoči kličem k tebi: Naj pride moja molitev pred tvoje obličje, Gospod.

Prošnja nad darovi

Posveti, prosimo, Gospod, naš post in daj, da naša spokorna vaja to, kar kaže na zunaj, izvrši tudi v naši notranjosti. Po Gospodu.

Hvalospev postni, str. 430.

Obhajilni spev
(Ps 7, 2)

Gospod, moj Bog, v tebe upam, otmi me vseh mojih preganjalcev in me reši.

Prošnja po obhajilu

Tvoji posvečenja polni darovi, vsemogočni Bog, naj ozdravijo naše napake in naj nam bodo zdravilo za večnost. Po Gospodu.

Molitev nad ljudstvom

Molimo. Priklonite svoje glave pred Bogom.

Prošnja

Naj utrdi, o Bog, tvoje vernike tako zaželeni blagoslov, ki naj stori, da se nikoli ne odmaknejo od tvoje volje, in jim naklo-ni, da se bodo vedno ve-selili tvojih dobrot. Po Go-spodu.

Druga postna nedelja

Shod pri Sv. Mariji v Domniki

Vstopni spev
(Ps 24, 6, 3. 22)

Spomni se, Gospod, svo-jega usmiljenja in svo-je milosrčnosti, ki je od vekov; ne daj, da nam za-gospodujejo naši sovražni-ki. Reši nas, Izraelov Bog, iz vseh naših nadlog. (Ps it. 1—2) K tebi, Gospod, povzdigujem svojo dušo, moj Bog, v tebe upam, ne daj, da bi moral zardeti. V. Slava Očetu.

Prošnja

O Bog, ki vidiš, da smo brez moči, čuvaj na-šo notranjost in varuj nas na zunaj, da bomo obva-rovani vseh nezgod na te-lesu in očiščeni slabih mi-sli v duši. Po Gospodu.

Berilo
(1 Tes 4, 1—7)

Berilo iz lista sv. apostola Pavla Tesaloničanom. Bratje, prosimo in opominjamo vas v Gospodu Jezusu: Tako, kakor ste od nas prejeli, kako vam je treba živeti in Bogu ugajati, tudi živíte, da bo-ste bolj napredovali. Saj veste, katere zapovedi smo vam dali po Gospodu Je-zusu. To je namreč volja božja, da se posvetite: da se zdržite nečistosti; da vsak izmed vas umeva svojo ženo imeti v svето-sti in časti, ne v poželjivi strasti kakor pogani, ki Boga ne poznajo; da nihče pravic ne prestopa in svo-jega brata v dejanju ne ukani; zakaj Gospod vse to kaznuje, kakor smo vam prej povedali in spri-čali. Bog nas namreč ni poklical k nečistosti, mar-več k svetosti, v Kristusu Jezusu, Gospodu našem.

Stopniški spev
(Ps 24, 17. 18)

Bridkosti mojega srca so se namnožile, iz mo-jih stisk me iztrgaj, Go-

spod. V. Glej moje ponižanje in moje trpljenje, odpusti vse moje pregrehe.

Nadaljevalni spev
(Ps 105, 1—4)

Hvalite Gospoda, ker je dober in njegovo usmiljenje traja na veke. Kdo more dopovedati mogočna dela Gospodova, razodeti vso njegovo slavo? V. Blagor njim, ki se drže postave in delajo pravično vsak čas. V. Spomni se nas, Gospod, po naklonjenosti do svojega ljudstva, obišči nas s svojim zveličanjem.

Evangelij
(Mt 17, 1—9)

† Iz svetega evangelija po Mateju. Tisti čas je vzel Jezus s seboj Petra, Jakoba in njegovega brata Janeza, jih peljal posebej na visoko goro in se pred njimi spremenil: obraz se mu je zasvetil ko sonce in njegova oblačila so postala bela ko sneg. In glej, prikazala sta se jim Mojzes in Elija in sta govorila z njim. Oglasil pa se je Peter in rekel Jezusu: Gospod, dobro je, da smo tukaj; ako hočeš, naredimo tukaj tri šotore: tebi enega, Mojzesu enega in Eliju enega. — Ko je še govoril, glej, jih je obsenčil svetal oblak in glej, glas iz oblaka je rekel: Ta je moj ljubljeni Sin, nad katerim imam veselje, njega poslušajte. — Ko so učenci to slišali, so padli na svoj obraz in se silno bali. Jezus pa je pristopil, se jih dotaknil in jim rekel: Vstanite in ne bojte se. — Ko so pa oči povzdignili, niso videli nikogar razen Jezusa samega. Ko so šli z gore, jim je Jezus zapovedal: Nikomur ne pravite tega, kar ste videli, dokler Sin človekov od mrtvih ne vstane. Vera.

Darovanjski spev
(Ps 118, 47. 48)

Premišljujem tvoje zapovedi, ki jih močno ljubim, in dvigam svoje roke k tvojim zapovedim, ki jih ljubim.

Prošnja nad darovi

Ozri se potolažen, prosimo, Gospod, na te darove, da bodo koristili naši pobožnosti in našemu zveličanju. Po Gospodu.

Hvalospev postni, str. 430.

Obhajilni spev
(Ps 5, 2—4)

Čuj moj klic, poslušaj glas moje prošnje, moj Kralj in moj Bog, zakaj k tebi molim, Gospod.

Prošnja po obhajilu

Ponižno te prosimo, vsemogočni Bog, daj, da ti bodo vsi, katere poživljaš z nebeškimi skrivnostmi, vredno služili tudi z dopadljivim življenjem. Po Gospodu.

Ponedeljek po drugi postni nedelji

Shod pri Sv. Klementu

Vstopni spev
(Ps 25, 11. 12)

Reši me, Gospod, in usmili se me, zakaj moja noga stoji na ravni poti: v zborih te bom hvalil, Gospod. (Ps it. 1) Sodi me, Gospod, ker v nedolžnosti sem hodil in ker v Gospoda upam, ne bom omagal. V. Slava Očetu.

Prošnja

Daj, prosimo, vsemogočni Bog, naj tvoja družina, ki si v telesni pokori pritrguje v jedi, hodi vedno po poti pravičnosti ter se zdržuje greha. Po Gospodu.

Berilo
(Dan 9, 15—19)

Berilo iz preroka Danijela. Tiste dni je Danijel molil h Gospodu: Gospod, naš Bog, ki si z močno roko izpeljal svoje ljudstvo iz egiptovske dežele in si pripravil ime, kakršno je danes: grešili smo, krivično smo ravnali, Gospod, zoper vso tvojo pravičnost. Odvrne naj se, prosim, tvoja jeza in tvoj srd od tvojega mesta Jeruzalema in od tvoje svete gore! Zaradi naših grehov in hudobij naših očetov je namreč Jeruzalem in tvoje ljudstvo v zasramovanje vsem okoli nas. Sedaj torej, naš Bog, usliši molitev svojega služabnika in njegove prošnje in se zaradi sebe ozri na svoje svetišče, ki je zapuščeno. Nagni, moj Bog, uho in poslušaj; odpri oči in se ozri na naše opustošenje in na mesto, ki se imenuje po tebi! Saj ne polagamo prošenj predte v svoji pravičnosti, ampak zaradi tvojega velikega usmiljenja. Usliši, Gospod, bodi milostljiv, Go-

spod; poglej in stori! Zaradi sebe ne odlašaj, moj Bog, kajti po tebi se imenuje tvoje mesto in tvoje ljudstvo, Gospod, naš Bog!

Stopniški spev
(Ps 69, 6. 3)

Moj pomočnik in odrešenik bodi, Gospod, nikar se ne mudi. V. Osramočeni naj bodo in naj zardijo moji sovražniki, ki mi strežejo po življenju.

Nadaljevalni spev kakor na str. 70.

Evangelij
(Jan 8, 21—29)

† Iz svetega evangelija po Janezu. Tisti čas je rekel Jezus judovskim množicam: Jaz grem in iskali me boste in v svojem grehu umrli. Kamor jaz grem, vi ne morete priti. Judje so torej govorili: Se bo mar usmrtil, ker pravi: Kamor jaz grem, vi ne morete? In rekel jim je: Vi ste od tu doli, jaz pa sem od zgoraj; vi ste od tega sveta, jaz nisem od tega sveta. Zato sem vam rekel, da boste v svojih grehih umrli. Zakaj ako ne boste verovali, da sem jaz, boste umrli v svojem grehu. Rekli so mu torej: Kdo si ti? Jezus jim je odgovoril: To, kar vam tudi govorim od začetka. Mnogo imam o vas govoriti in soditi; ali on, ki me je poslal, je resničen in jaz svetu govorim to, kar sem od njega slišal. In niso spoznali, da je svojega Očeta imenoval Boga. Jezus jim je torej rekel: Ko boste Sina človekovega povišali, takrat boste spoznali, da sem jaz in da nič ne delam sam od sebe, ampak kakor me je učil Oče, tako govorim. In kateri me je poslal, je z menoj; ni me pustil samega, kajti jaz delam vedno to, kar je njemu všeč.

Darovanjski spev
(Ps 15, 7. 8)

Hvalil bom Gospoda, ki mi je dal razum: vedno vidim pred seboj Gospoda, ker je na moji desni, da ne omahnem.

Prošnja nad darovi

Ta spravna in hvalna daritev, Gospod, naj nas naredi vredne tvojega varstva. Po Gospodu.

Hvalospev postni, str. 430.

Obhajilni spev
(Ps 8, 2)

Gospod, naš Gospod, kako čudovito je tvoje ime po vsej zemlji.

Prošnja po obhajilu

To obhajilo, Gospod, naj nas očisti greha ter stori deležne nebeškega zdravila. Po Gospodu.

Molitev nad ljudstvom

Molimo. Priklonite svoje glave pred Bogom.

Prošnja

Poslušaj, vsemogočni Bog, naše ponižne prošnje ter nam, ko nas nadajaš s trdnim zaupanjem v svojo dobroto, milostno izkaži svoje očetovsko usmiljenje. Po Gospodu.

Torek po drugi postni nedelji

Shod pri Sv. Balbini

Vstopni spev

(Ps 26, 8. 9)

Tebi govori moje srce, tvoje obličje iščem, Gospod, tvoje obličje bom iskal, Gospod: ne obračaj svojega obličja od mene. (Ps it. 1) Gospod je moja luč in moja rešitev, koga bi se bal? V. Slava Očetu.

Prošnja

Stori v svoji dobroti, prosimo, Gospod, naj nam bo sveta postna vaja v čim popolnejšo pomoč, da to, kar v tvoji luči spoznamo za svojo dolžnost, s tvojo dejansko milostjo tudi izvršimo. Po Gospodu.

Berilo

(3 Kralj 17, 8—16)

Berilo iz knjige Kraljev. Tiste dni je govoril Gospod Tesbičanu Eliju: Vstani in pojdi v Sarepto na Sidonskem in ondi ostani! Zapovedal sem namreč ondi neki vdovi, da te preživi. Vstal je in šel v Sarepto. In ko je prišel do mestnih vrat, je videl vdovo, ki je nabirala drva. Poklical jo je in ji rekel: Daj mi malo vode v posodi, da bom pil. In ko je šla, da bi prinesla, je zaklical za njo: Prinesi mi, prosim, v roki še grižljaj kruha! Pa mu je odgovorila: Kakor živi Gospod, tvoj Bog, nimam kruha, le prgišče moke v posodi in malo olja v vrču. Glej, nabrala sem nekaj drv, da pojdem in ga napravim sebi in svojemu sinu, da bova jedla in umrla. In Elija ji je rekel: Ne boj se, ampak pojdi in stori, kakor si rekla! To-

da vendar najprej speci meni iz tiste mokice majhen podpepelnik in mi ga prinesi, sebi in sinu pa pripravi pozneje! Kajti tako govori Gospod, Bog Izraelov: Moka v posodi ne bo pošla in olja v vrču ne bo zmanjkalo vse do dneva, ko bo dal Gospod dežja na zemljo. Šla je ter storila po Elijevi besedi; in jedel je sam in tudi vdova je jedla in njena družina; in od tistega dne ni pošla moka v posodi in olja v vrču ni zmanjkalo po Gospodovi besedi, ki jo je govoril po Eliju.

Stopniški spev
(Ps 54, 23. 17. 18. 19)

Prepusti Gospodu svojo skrb in on te bo živil. V. Ko sem klical h Gospodu, je uslišal moj glas in me rešil teh, ki so se mi bližali.

Evangelij
(Mt 23, 1—12)

† Iz svetega evangelija po Mateju. Tisti čas je Jezus spregovoril množicam in svojim učencem ter rekel: Mojzesovo stolico so zasedli pismouki in farizeji. Vse torej, kar vam porekó, držite in izvršujte, po njih delih pa se ne ravnajte; govoré namreč, pa ne delajo. Vežejo težka in neznosna bremena ter jih nalagajo ljudem na rame, a sami jih še s prstom nočejo premakniti. Vsa svoja dela pa opravljajo zato, da bi jih ljudje videli; napravljajo si namreč širše molitvene napiske in povečujejo si na oblekah obeske; radi imajo prva mesta na gostijah in prve sedeže v shodnicah in da jih ljudje pozdravljajo na trgih ter kličejo učenik. Vi se pa ne dajajte klicati z imenom učenik, zakaj eden je vaš Učenik, vi vsi ste pa bratje. Tudi ne kličite nikogar na zemlji za svojega očeta, zakaj eden je vaš Oče, tisti, ki je v nebesih. Tudi se ne imenujte vodnike, zakaj eden je vaš vodnik, Kristus. Kdor je največji med vami, bodi vaš strežnik. Kdor se bo poviševal, bo ponižan in, kdor se bo poniževal, bo povišan.

Darovanjski spev
(Ps 50, 3)

Usmili se me, Gospod, po svoji veliki milosrčnosti, izbriši, Gospod, mojo pregreho.

Prošnja nad darovi

Milostno izvrši v nas, Gospod, po teh skrivnostih delo svojega posvečenja, ki naj nas očisti zemeljskih napak ter privede k nebeškim darovom. Po Gospodu.

Hvalospev postni, str. 430.

Obhajilni spev
(Ps 9, 2. 3)

Pripovedoval bom vsa tvoja čuda: veselil se bom in radoval v tebi, prepeval bom v slavo tvojemu imenu, Najvišji.

Prošnja po obhajilu

Da bomo vredni sveti darov, daj, prosimo Gospod, naj vedno pokorno slušamo tvoje zapovedi. Po Gospodu.

Molitev nad ljudstvom

Molimo. Priklonite svoje glave pred Bogom.

Prošnja

Poslušaj milostno, Gospod, naše ponižne prošnje ter ozdravi bolezni naših duš, da se bomo po doseženem odpuščanju vedno veselili tvojega blagoslova. Po Gospodu.

Sreda po drugi postni nedelji

Shod pri Sv. Ceciliji

Vstopni spev
(Ps 37, 22. 23)

Ne zapusti me, Gospod, moj Bog, ne oddalji se od mene: pridi mi na pomoč, Gospod, moj mogočni rešitelj. (Ps it. 2) Gospod, ne obsojaj me v svojem srdu in ne kaznuj me v svoji jezi. V. Slava Očetu.

Prošnja

Ozri se milostno, prosimo, Gospod, na svoje ljudstvo in daj, da bomo, ko nam velevaš zdrževati se mesnih jedi, nehali tudi od pogubnih pregreh. Po Gospodu.

Berilo
(Ester 13, 8—11, 15—17)

Berilo iz Esterine knjige. Tiste dni je Mardohej takole molil h Gospodu: Gospod, Gospod, vsemogočni Kralj, v tvoji oblasti je vse in ni ga, ki bi se mogel ustavljati tvoji volji, ako si sklenil rešiti Izraela. Ti si ustvaril nebo in zemljo in kar koli je pod nebesnim svodom. Ti si Gospod vsega in ni ga,

ki bi se ustavljal tvojemu veličastvu. In sedaj, Gospod, Kralj, Abrahamov Bog, se usmili svojega ljudstva, kajti naši sovražniki nas hočejo uničiti in tvojo dediščino pokončati. Ne zavrzi svojega deleža, ki si ga zase otel iz Egipta! Usliši mojo prošnjo in bodi milosten svojemu odločenemu deležu ter spremeni našo žalost v veselje, da bomo živeli in hvalili tvoje ime, Gospod, in ne zapiraj ust njim, ki te hvalijo, Gospod, naš Bog!

Stopniški spev
(Ps 27, 9. 1)

Reši, Gospod, svoje ljudstvo in blagoslovi svojo dediščino. V. K tebi, Gospod, kličem; moj Bog, nikar ne bodi gluh zame, da ne bom kakor tisti, ki gredo v jamo.

Nadaljevalni spev kakor na str. 70.

Evangelij
(Mt 20, 17—28)

† Iz svetega evangelija po Mateju. Tisti čas, ko je šel Jezus proti Jeruzalemu, je vzel dvanajstere učence posebej ter jim rekel: Glejte, v Jeruzalem gremo in Sin človekov bo izdan velikim duhovnikom in pismoukom; in obsodili ga bodo na smrt in ga izročili nevernikom, da ga bodo zasmehovali, bičali in križali, in tretji dan bo vstal. Tedaj je stopila k njemu mati Zebedejevih sinov s svojima sinoma, padla predenj in ga nekaj prosila. Rekel ji je: Kaj hočeš? Odgovorila mu je: Reci, naj ta dva moja sinova sedita v tvojem kraljestvu eden na tvoji desnici in eden na tvoji levici. Jezus je odgovoril: Ne vesta, kaj prosita. Ali moreta piti kelih, ki ga moram jaz piti? Odgovorita mu: Moreva. Reče jima: Moj kelih bosta pila, kdo bo pa sedel na moji desnici ali levici, ne gre meni dajati vama, ampak bo dano tistim, katerim je pripravil moj Oče. Ko je drugih deset to slišalo, so se vznevoljili nad bratoma. Jezus jih je pa poklical k sebi in jim rekel: Veste, da vladarji narodov nad njimi gospodujejo in velikaši izvršujejo nad njimi oblast. Med vami pa ne bo tako; ampak kdor koli med vami hoče biti velik, bodi vaš strežnik in, kdor koli med vami

hoče biti prvi, bodi vaš služabnik. Kakor Sin človekov ni prišel, da bi se mu streglo, ampak da bi on stregel in dal svoje življenje v odkupnino za mnoge.

Darovanjski spev
(Ps 24, 1—3)

K tebi povzdigujem svojo dušo, moj Bog, v tebe upam, ne daj, da bi moral zardeti. Naj se mi ne posmehujejo moji sovražniki, zakaj nihče, kdor upa v tebe, ne bo osramočen.

Prošnja nad darovi

Ozri se milostno, Gospod, na darove, ki ti jih prinašamo, in po tej sveti zameni razveži vezi naših grehov. Po Gospodu.

Hvalospev postni, str. 430.

Obhajilni spev
(Ps 10, 8)

Pravičen je Gospod in pravico ljubi, na pravične zre njegovo obličje.

Prošnja po obhajilu

Skrivnosti, ki smo jih prejeli, prosimo, Gospod, naj v nas pospešijo rast večnega zveličanja. Po Gospodu.

Molitev nad ljudstvom

Molimo. Priklonite svoje glave pred Bogom.

Prošnja

O Bog, obnovitelj in ljubitelj nedolžnosti, obrni k sebi srca svojih služabnikov ter vžgi v njih gorečnost svojega duha, da bodo vsekdar trdni v veri in dejavni v dobrih delih. Po Gospodu.

Četrtek po drugi postni nedelji

Shod pri Sv. Mariji onkraj Tibere

Vstopni spev
(Ps 69, 2. 3)

O Bog, pridi mi na pomoč, Gospod, hiti mi pomagat: osramočeni naj bodo in naj zardijo moji sovražniki, kateri mi strežejo po življenju. (Ps it. 4) Umaknejo naj se in se sramujejo, kateri mi hudo žele. V. Slava Očetu.

Prošnja

Nakloni nam, prosimo, Gospod, pomoč svoje milosti, da se bomo po pravi vnemi za post in molitev oteli dušnih in te-

lesnih sovražnikov. Po Gospodu.

Berilo
(Jer 17, 5—10)

Berilo iz preroka Jeremija. To govori Gospod Bog: Preklet človek, kateri zaupa v človeka in se nanj opira in s svojim srcem odstopa od Gospoda! Bo namreč kakor tamariska v puščavi in ne bo videl dobrega, ko pride, ampak bo prebival v suhi puščavi, v solnati deželi, kjer se ne da prebivati. Blagoslovljen človek, ki zaupa v Gospoda in je Gospod njegovo upanje. Bo kakor drevo, ki je zasajeno ob vodah, ki v vlago poganja korenine in se ne boji, ko pride vročina. In njegovo listje bo zeleno in ob suši ne odpade in nikdar ne bo nehalo roditi sadov. Hudobno je srce vseh in nedoumno, kdo ga bo spoznal? Jaz, Gospod, ki preiskujem srca in preskušam obisti, ki povračujem vsakemu po njegovih delih in po sadovih njegovih namenov, govori vsemogočni Gospod.

Stopniški spev
(Ps 78, 9. 10)

Bodi milostljiv, Gospod, našim grehom, da ne poreko kdaj neverniki: Kje je njih Bog? V. Pomagaj nam, o Bog, naš Zveličar, in zaradi slave svojega imena nas reši, Gospod.

Evangelij
(Lk 16, 19—31)

✝ Iz svetega evangelija po Luku. Tisti čas je rekel Jezus farizejem: Bil je bogatin, ki se je oblačil v škrlat in tančico ter se dan za dnem sijajno gostil. In bil je neki berač, po imenu Lazar, ki je ležal pri njegovih vratih, poln uljes, in se je želel nasititi z drobtinami, ki so padale z bogatinove mize, in nihče mu jih ni dajal, pa tudi psi so prihajali in mu lizali uljesa. Umrl pa je berač in angeli so ga nesli v Abrahamovo naročje. In umrl je tudi bogatin in je bil pokopan v pekel. In ko je trpel muke, je povzdignil svoje oči in zagledal od daleč Abrahama in Lazarja v njegovem naročju. In zaklical je: Oče Abraham, usmili se me in pošlji Lazarja, da pomoči konec svojega prsta v vodo in mi ohladi jezik, zakaj silno trpim v tem plamenu. Abraham mu

je rekel: Sin, spomni se, da si prejel dobro v svojem življenju in prav tako Lazar húdo; zdaj se ta veseli, ti pa trpiš. In vrh tega je med nami in vami narejen velik prepad, da tisti, ki bi hoteli od tod priti k vam, ne morejo; pa tudi od ondod ne morejo sem. In rekel je: Prosim te torej, oče, da ga pošlješ v hišo mojega očeta; imam namreč pet bratov in te naj svari, da tudi oni ne pridejo v ta kraj trpljenja. In Abraham mu pravi: Imajo Mojzesa in preroke, nje naj poslušajo! Le-ta je pa odgovoril: Ne, oče Abraham, temveč ako pojde do njih kdo izmed mrtvih, se bodo spokorili. Rekel pa mu je: Ako ne poslušajo Mojzesa in prerokov, ne bodo verjeli, tudi če kdo od mrtvih vstane.

Darovanjski spev
(2 Mojz 32, 11. 13, 14)

Mojzes je molil pred Gospodom, svojim Bogom, in je rekel: Zakaj se ješiš, Gospod, nad svojim ljudstvom? Potolaži svojo jezo! Spominjaj se Abrahama, Izaka in Jakoba, katerim si prisegel, da jim boš dal deželo, po ka teri teče mleko in med. h Gospod se je potolažil i ni storil hudega, ki ga j bil zagrozil svojemu ljud stvu.

Prošnja nad darovi

Naj nas s to daritvijo Gospod, posveti tebi čast namenjeni post, da b naša spokorna vaja to, ka izraža na zunaj, izvršil tudi v notranjosti. Po Go spodu.

Hvalospev postni, str. 43

Obhajilni spev
(Jan 6, 57)

Kdor jé moje meso i pije mojo kri, ostan v meni in jaz v njem pravi Gospod.

Prošnja po obhajilu

Naj nas ne zapusti, pro simo, Gospod, tvoj milost, ki naj nas stor vdane tvoji sveti službi te nam vedno naklanja tvo jo pomoč. Po Gospodu.

Molitev nad ljudstvom

Molimo. Priklonite svo je glave pred Bogom

Prošnja

Pomagaj, Gospod, svojim služabnikom in izkaž njihovim prošnjam trajn

naklonjenost, da tem, ki se hvalijo s teboj, svojim Stvarnikom in Vladarjem, prenoviš vse, kar imajo zbranega, ter prenovljeno ohraniš. Po Gospodu.

Petek po drugi postni nedelji

Shod pri Sv. Vitalu

Vstopni spev
(Ps 16, 15)

Jaz pa se bom v pravičnosti prikazal pred tvojim obličjem; nasičen bom, ko se bo razodela tvoja slava. (Ps it. 1) Usliši, Gospod, mojo pravično željo, poglej na mojo prošnjo. V. Slava Očetu.

Prošnja

Daj, prosimo, vsemogočni Bog, naj nas tako očisti sveti post, da bomo s čistimi srci učakali prihodnjih praznikov. Po Gospodu.

Berilo
(1 Mojz 37, 6—22)

Berilo iz Mojzesove knjige. Tiste dni je rekel Jožef svojim bratom: Poslušajte sanje, ki sem jih videl. Zdelo se mi je, da smo vezali snope na njivi in da se je moj snop vzdignil ter stal, vaši snopi okoli mene pa so se klanjali mojemu snopu. Bratje so mu odgovorili: Boš mar naš kralj? Ali bomo mar mi pokorni tvoji oblasti? Te sanje in te besede so torej podžigale njih zavist in sovraštvo. Še druge sanje je videl in jih povedal bratom: Videl sem v sanjah, kakor da se mi klanja sonce, mesec in enajst zvezd. Ko je to povedal očetu in bratom, ga je oče pokaral in rekel: Kaj naj pomenijo te sanje, ki si jih videl? Se ti bomo mar jaz in mati in tvoji bratje klanjali do tal? Bratje so ga torej zavidali, oče pa je o stvari molče razmišljal. Ko pa so pasli bratje očetove črede in se mudili v Sihemu, mu je rekel Izrael: Tvoji bratje pasejo ovce v Sihemu; pridi, pošljem te k njim! Ko je odgovoril: Tukaj sem, mu je rekel: Pojdi in poglej, ali je pri tvojih bratih in pri živini vse prav, in mi pridi poročat, kaj se godi! Poslan iz hebronske doline je prišel v Sihem. Na polju je zablodil, pa ga je našel

mož in ga vprašal, kaj išče. Odgovoril mu je: Brate iščem. Povej mi, kje pasejo črede! In mož mu je povedal: Odšli so od tod. Slišal pa sem jih govoriti: Pojdimo v Dotain! Jožef je torej šel za brati in jih našel v Dotainu. Ko so ga ti od daleč zagledali, so ga, preden se jim je približal, mislili umoriti in so med seboj govorili: Glejte, sanjavec gre! Pridite, ubijmo ga in vrzimo v star vodnjak, rekli pa bomo: Huda zver ga je požrla. In tedaj se bo pokazalo, kaj mu pomagajo njegove sanje. Ko pa je to slišal Ruben, ga je skušal oteti iz njih rok in je rekel: Nikar mu ne jemljite življenja in ne prelivajte krvi! Vrzite ga rajši v ta puščavski vodnjak in si ohranite roke čiste! To pa je rekel, ker bi ga bil rad rešil iz njih rok in ga vrnil očetu.

Stopniški spev
(Ps 119, 1. 2)

H Gospodu sem klical v svoji stiski in me je uslišal. ℣. Gospod, reši me lažnivih usten in zvijačnega jezika.

Nadaljevalni spev kakor na str. 70.

Evangelij
(Mt 21, 33—46)

✝ Iz svetega evangelija po Mateju. Tisti čas je povedal Jezus judovskim množicam in velikim duhovnikom tole priliko: Bil je gospodar, ki je zasadil vinograd, ga obdal z ograjo, izkopal v njem tlačilnico in sezidal stolp; in dal ga je v najem vinogradnikom in odpotoval. Ko pa se je približal čas trgatve, je poslal k vinogradnikom svoje služabnike, da bi prejeli pridelek iz njega. Vinogradniki pa so njegove služabnike zgrabili in so enega pretepli, enega ubili, enega kamnali. Poslal je spet drugih služabnikov, več ko prej, in storili so z njimi prav tako. Nazadnje je poslal k njim svojega sina, misleč: Mojega sina bodo spoštovali. Ko so pa vinogradniki zagledali sina, so rekli med seboj: To je dedič! Dajte, ubijmo ga in imeli bomo njegovo dediščino. In zgrabili so ga, vrgli iz vinograda in ubili. Kadar torej pride gospodar vinograda, kaj bo storil s temi vinogradniki? Rekó mu: Hudobneže bo hudo pokončal in vinograd

bo dal v najem drugim vinogradnikom, ki mu bodo dajali pridelek ob svojem času. Jezus jim reče: Ali niste nikoli brali v pismu: Kamen, ki so ga zidarji zavrgli, je postal vogelni kamen; Gospod je to naredil in čudovito je v naših očeh. Zatorej vam pravim, da se vam bo božje kraljestvo vzelo in dalo ljudstvu, ki bo dajalo njegove sadove. In kdor pade na ta kamen, se bo razbil; in na kogar on pade, ga bo strl. Ko so veliki duhovniki in farizeji slišali njegove prilike, so spoznali, da govori o njih. Skušali so ga prijeti, pa so se zbali ljudstva, ker ga je imelo za preroka.

Darovanjski spev
(Ps 39, 14. 15)

Gospod, hiti mi pomagat, osramočeni naj bodo in naj zarde, kateri mi strežejo po življenju, da bi ga vzeli; Gospod, hiti mi pomagat.

Prošnja nad darovi

Naj ti darovi, o Bog, po svojem delovanju trajno v nas ostanejo ter se po svojih učinkih v nas utrdijo. Po Gospodu.

Hvalospev postni, str. 430.

Obhajilni spev
(Ps 11, 8)

Ti, Gospod, nas ohrani in ti nas brani tega rodu na vekomaj.

Prošnja po obhajilu

Stori, prosimo, Gospod, naj si tako prizadevamo za večno zveličanje, katerega poroštvo smo prejeli, da ga bomo mogli tudi doseči. Po Gospodu.

Molitev nad ljudstvom

Molimo. Priklonite svoje glave pred Bogom.

Prošnja

Daj, prosimo, Gospod, svojemu ljudstvu zdravje na duši in na telesu, da bomo z izvrševanjem dobrih del zaslužili biti vedno v varstvu tvoje moči. Po Gospodu.

Sobota po drugi postni nedelji

Shod pri Sv. Marcelinu in Petru

Vstopni spev
(Ps 18, 8)

Postava Gospodova je brezmadežna, spreobrne duše; pričevanje Gospodovo je trdno, daje modrost majhnim. (Ps it. 2) Nebo pripoveduje božjo

slavo in nébes oznanja dela njegovih rok. V. Slava Očetu.

Prošnja

Daj, prosimo, Gospod, našemu postu ta zveličavni učinek, da telesna pokora, ki smo jo vzeli nase, dá krepko rast našim dušam. Po Gospodu.

Berilo

(1 Mojz 27, 6—40)

Berilo iz Mojzesove knjige. Tiste dni je rekla Rebeka sinu Jakobu: Slišala sem tvojega očeta, kako je govoril s tvojim bratom Ezavom in mu rekel: Prinesi mi od svojega lova in pripravi jed, da bom jedel in te blagoslovil pred Gospodom, preden umrjem! Sedaj torej, sin, poslušaj moj svet! Pojdi k čredi in mi prinesi dva najboljša kozlička, da ju pripravim očetu v jed, katero rad je. In ko jo prineseš in jo poje, te bo blagoslovil, preden umrje. Odgovoril ji je: Veš, da je moj brat Ezav kosmat, jaz pa sem gladek! Če me oče potiplje in to začuti, se bojim, da bo mislil, da ga hočem zasramovati, in nakopal si bom prekletstvo namesto blagoslova. Mati mu je rekla: Nadme naj pride tisto prekletstvo, moj sin! Le poslušaj moj glas ter pojdi in prinesi, kakor sem rekla! Šel je in prinesel ter dal materi. Pripravila je jed, kakor je vedela, da jo ima njegov oče rad; in oblekla ga je v najboljšo Ezavovo obleko, ki jo je imela pri sebi doma, in mu s kozličevino ovila roke ter pokrila goli vrat. Dala mu je jed in izročila hlebe, ki jih je spekla. Ko je to prinesel, je rekel: Oče! Slišim, je odgovoril. Kdo si, moj sin? In Jakob je rekel: Tvoj prvorojenec Ezav sem. Storil sem, kakor si mi naročil. vstani, sedi in jej od mojega lova, da me blagoslo viš! Izak pa je spet dej sinu: Kako da si mogel tako hitro najti, moj sin Odgovoril je: Božja volj je bila, da mi je prišlo hitro naproti, kar sem s želel. In Izak je rekel: Sto pi sem, da te potipljem moj sin, in se prepričam ali si ti moj sin Ezav a ne! Pristopil je k očetu in ko ga je Izak potipal je rekel: Glas je sicer glas Jakobov, roke pa so roke Ezavove. In ni ga spozna

ker je bil po kosmatih rokah podoben starejšemu. Blagoslovil ga je torej in rekel: Ti si moj sin Ezav? Odgovoril je: Sem! In je rekel: Prinesi mi jedi od svojega lova, moj sin, da te blagoslovim! Ko jih je prinesel in je ta pojedel, mu je ponudil tudi vina. In ko je spil, mu je rekel: Stopi k meni in me poljubi, moj sin! Pristopil je in ga poljubil. In prècej, ko je začutil vonj njegovih oblačil, ga je blagoslovil z besedami: Glej, vonj mojega sina je kakor vonj polne njive, ki jo je blagoslovil Gospod. Bog ti daj rose neba in rodovitnosti zemlje, obilico žita in vina! Služijo naj ti narodi in klanjajo naj se ti rodovi! Bodi gospod svojih bratov in sinovi tvoje matere naj se ti klanjajo! Kdor te bo preklinjal, bodi preklet in, kdor te bo blagoslavljal, bodi blagoslovljen! Komaj pa je Izak izgovoril in Jakob odšel, je prišel Ezav in prinesel očetu jedi, pripravljene z lova, in je rekel: Vstani, oče, jej od lova svojega sina, da me blagosloviš! Izak mu je rekel: Kdo pa si ti? Odgovoril je: Tvoj prvorojeni sin Ezav sem. Izak se je prestrašil, se ves osupel neverjetno zavzel in rekel: Kdo je torej oni, ki mi je prejle prinesel od dobljenega lova in sem jedel od vsega, preden si prišel ti? Blagoslovil sem ga in bo blagoslovljen. Ko je Ezav slišal očetove besede, je zarjul na ves glas in rekel ves pobit: Blagoslovi tudi mene, oče! Odgovoril je: Tvoj brat je prišel z zvijačo in prejel tvoj blagoslov. On pa je nadaljeval: Po pravici mu je ime Jakob. Kajti glej, že drugič me je ukanil. Prej mi je vzel prvorojenstvo, sedaj drugič pa mi je ukradel blagoslov! In spet je rekel očetu: Ali nisi prihranil blagoslova tudi meni? Izak je odgovoril: Za gospoda sem ti ga postavil in vse njegove brate sem mu dal za sužnje; žito in vino sem mu za vedno dal v posest in kaj naj potem storim še tebi, moj sin? Ezav mu je odgovoril: Ali imaš samo en blagoslov, oče? Prosim, blagoslovi še mene! In ko je silno tulil in jo-

kal, mu je Izak ginjen rekel: V obilnosti zemlje in rosi neba od zgoraj bodi tvoj blagoslov!

Stopniški spev
(Ps 91, 2. 3)

Dobro je hvaliti Gospoda in prepevati tvojemu imenu, Najvišji. V. Zjutraj oznanjati tvoje usmiljenje in tvojo zvestobo ponoči.

Evangelij
(Lk 15, 11—32)

✝ Iz svetega evangelija po Luku. Tisti čas je povedal Jezus farizejem in pismoukom tole priliko: Neki človek je imel dva sina. In mlajši izmed njih je rekel očetu: Oče, daj mi delež imetja, ki mi gre! In razdelil jima je imetje. Malo dni zatem je mlajši sin spravil vse stvari skupaj in odpotoval v daljno deželo in tam je zapravil svoje imetje z razuzdanim življenjem. Ko je pa vse potrošil, je nastala v tistem kraju huda lakota in je začel stradati. Šel je torej in se pridružil nekemu meščanu tiste dežele in ta ga je poslal na svojo pristavo svinje past. In želel se je nasititi z rožiči, ki so jih jedle svinje, ali nihče mu jih ni dal. Šel je vase in rekel: Koliko najemnikov v hiši mojega očeta ima kruha v izobilju, jaz pa tukaj od lakote ginem! Vstal bom in pojdem k svojemu očetu in mu porečem: Oče, grešil sem zoper nebesa in pred teboj; več nisem vreden, da bi se imenoval tvoj sin, sprej mi me ko katerega svojih najemnikov! In vstal je ter šel k svojemu očetu. Ko je pa bil še daleč, ga je zagledal njegov oče in mu je bilo se mu je storilo; in pritekel je, ga objel in poljubil. Sin mu je pa rekel: Oče, grešil sem zoper nebesa in pred teboj; nisem več vreden, da bi se imenoval tvoj sin. Oče pa je velel svojim služabnikom: Brž prinesite najboljše oblačilo in ga oblecite in dajte mu prstan na roko in čevlje na noge in pripeljite pitano tele in ga zakoljite in jejmo ter se veselimo; zakaj ta moj sin je bil mrtev in je oživel, je bil izgubljen in je najden. In začeli so se gostiti. Njegov starejši sin pa je bil na polju. In ko se je domov gredé približal hiši, je zaslišal godbo

in ples. Poklical je enega izmed služabnikov in vprašal, kaj bi to bilo. Ta mu je rekel: Tvoj brat je prišel in tvoj oče je zaklal pitano tele, ker ga je spet zdravega dobil. Ujezil se je in ni hotel vstopiti. Njegov oče je torej prišel ven in ga začel prositi. Ta pa je očetu odgovoril: Glej, toliko let ti služim in nikoli nisem prestopil tvojega povelja; pa meni nikoli nisi dal kozliča, da bi se poveselil s svojimi prijatelji. Ko pa je prišel ta tvoj sin, ki je zapravil svoje imetje s hotnicami, si mu zaklal pitano tele. On mu je pa rekel: Sin, ti si vedno pri meni in vse moje je tvoje. Gostiti se in razveseliti se pa je bilo treba, ker je bil ta tvoj brat mrtev in je oživel, je bil izgubljen in je najden.

Darovanjski spev
(Ps 12, 4. 5)

Razsvetli moje oči, da ne zaspim v smrti, da kdaj ne poreče moj sovražnik: Premagal sem ga.

Prošnja nad darovi

Naj te potolaži, prosimo, Gospod, ta daritev, da nas ne bodo, ko prosimo za odpuščanje lastnih grehov, težili tuji. Po Gospodu.

Hvalospev postni, str. 430.

Obhajilni spev
(Lk 15, 32)

Veseliti se moraš, sin, zakaj tvoj brat je bil mrtev in je oživel, je bil izgubljen in je najden.

Prošnja po obhajilu

Božji napoj tvoje skrivnosti, Gospod, naj napolni vse globine naših src in nam da, da bomo deležni njegove silne moči. Po Gospodu.

Molitev nad ljudstvom

Molimo. Priklonite svoje glave pred Bogom.

Prošnja

Varuj, prosimo, Gospod, svojo družino s trajno dobrotljivostjo, da bo, ko se opira edinole na upanje v nebeško milost, pod nebeško zaščito tudi vedno varna. Po Gospodu.

Tretja postna nedelja

Shod pri Sv. Lavrenciju pred mestnim obzidjem

Vstopni spev

(Ps 24, 15. 16)

Moje oči so obrnjene vedno v Gospoda, zakaj on mi bo noge rešil iz zanke. Ozri se name in usmili se me, kajti osamljen sem in ubog. (Ps it. 1. 2) K tebi, Gospod, povzdigujem svojo dušo, moj Bog, v tebe upam, ne daj, da bi moral zardeti. ℣. Slava Očetu.

Prošnja

Prosimo, vsemogočni Bog, ozri se na molitve ponižnih in stegni v našo obrambo desnico svojega veličastva. Po Gospodu.

Berilo

(Ef 5, 1—9)

Berilo iz lista sv. apostola Pavla Efežanom. Bratje! Posnemajte Boga kot ljubljeni otroci in živite v ljubezni, kakor je tudi Kristus ljubil nas in se za nas dal v daritev in krvavo žrtev, Bogu v prijeten vonj. Nesramnost pa in vsaka nečistost ali lakomnost naj se med vami niti ne imenuje, kakor se spodobi svetim; tudi ne nespodobno vedenje in nespametno govorjenje ali norčevanje, kar se ne spodobi, ampak rajši zahvaljevanje. To namreč vedite in umevajte, da noben nesramnež ali nečistnik ali lakomnik, kar je malikovanje, nima deleža v kraljestvu Kristusovem in božjem. Nihče naj vas ne vara s praznimi besedami; kajti zaradi tega pride božja jeza nad sinove nepokornosti. Ne imejte torej z njimi deleža. Kajti nekdaj ste bili tema, zdaj pa ste luč v Gospodu. Kakor otroci luči hodite — sad luči je namreč v vsakršni dobroti in pravici in resnici.

Stopniški spev

(Ps 9, 20. 4)

Vstani, Gospod, naj ne prevlada človek; sodi narode pred svojim obličjem! ℣. Obrnil si v beg moje sovražnike, da so omagali in izginili izpred tvojega obličja.

Nadaljevalni spev
(Ps 122, 1—3)

K tebi dvigam svoje oči, ki prebivaš v nebesih. ℣. Glej, kakor oči služabnikov gledajo na roke svojih gospodarjev. ℣. In kakor oči dekle na roke svoje gospodinje: tako gledajo naše oči na Gospoda, našega Boga, dokler se nas ne usmili. ℣. Usmili se nas, Gospod, usmili se nas!

Evangelij
(Lk 11, 14—28)

✝ Iz svetega evangelija po Luku. Tisti čas je Jezus izganjal hudega duha, ki je bil nem. Ko je pa hudega duha izgnal, je mutec spregovoril in množice so se začudile. Nekateri izmed njih pa so rekli: Z Belzebubom, poglavarjem hudih duhov, izganja hude duhove. — Drugi pa so ga skušali in so zahtevali od njega znamenja z neba. Toda on je poznal njih misli in jim je rekel: Vsako kraljestvo, ki se razdeli zoper sebe, se opustoši in hiša se na hišo zruši. Če je torej tudi satan zoper sebe razdeljen, kako bo obstalo njegovo kraljestvo, ker pravite, da z Belzebubom izganjam hude duhove? Če pa jaz z Belzebubom izganjam hude duhove, s kom jih izganjajo vaši sinovi? Zato bodo oni vaši sodniki. Če pa s prstom božjim izganjam hude duhove, je res prišlo k vam božje kraljestvo. Kadar močni oborožen varuje svoj dom, je na varnem njegovo premoženje; če pa pride močnejši od njega in ga premaga, mu vzame vse orožje, na katero se je zanašal, in razdeli njegov plen. Kdor ni z menoj, je zoper mene in, kdor ne zbira z menoj, raztresa. Kadar nečisti duh odide iz človeka, hodi po suhih krajih in išče pokoja in, ko ga ne najde, pravi: Vrnil se bom v svojo hišo, od koder sem izšel. In ko pride, jo najde pometeno in okrašeno. Tedaj gre in si privzame sedem drugih duhov, hujših, ko je sam, in gredo vanjo in ondi prebivajo; in končno stanje tega človeka je hujše od prejšnjega. — Ko je pa to govoril, je neka žena iz množice povzdignila glas in mu rekla: Blagor telesu, ki te je nosilo, in prsim, ki so te dojile. —

On je pa rekel: Dà, še bolj pa blagor tistim, ki božjo besedo poslušajo in ohranijo. V e r a.

Darovanjski spev
(Ps 18, 9—12)

G ospodove postave so prave, razveseljujejo srca; in sodbe njegove so slajše kakor med in satovje; in tvoj služabnik jih tudi spolnjuje.

Prošnja nad darovi

N aj ta žrtev, prosimo, Gospod, izmije naše grehe ter za obhajanje daritve posveti telo in dušo tvojih služabnikov. Po Gospodu.

H v a l o s p e v postni, str. 430.

Obhajilni spev
(Ps 83, 4. 5)

V rabček si najde stan in grlica gnezdo, kamor položi svoje mladiče. Pri tvojih oltarjih, Gospod nebesnih čet, moj Kralj in moj Bog! Blagor njim, kateri prebivajo v tvoji hiši, na veke vekov te bodo hvalili.

Prošnja po obhajilu

O prosti nas milostno, prosimo, Gospod, vsake krivde in nevarnosti, ko nam daješ, da smo deležni tolike skrivnosti. Po Gospodu našem Jezusu Kristusu, tvojem Sinu, ki s teboj živi in kraljuje.

Ponedeljek po tretji postni nedelji

Shod pri Sv. Marku

Vstopni spev
(Ps 55, 5)

V Boga zaupajoč slavim njegovo obljubo, zaupajoč v Gospoda slavim njegovo besedo: v Boga zaupam, ne bojim se, kaj mi more storiti človek? (Ps it. 2) Usmili se me, o Bog, ker človek me tare; ves dan me napada in stiska. V. Slava Očetu.

Prošnja

V lij dobrotljivo, prosimo, Gospod, v naša srca svojo milost, da se bomo tako, kakor se zdržujemo telesne hrane, tudi v svojih čutilih varovali škodljivih prestopkov. Po Gospodu.

Berilo
(4 Kralj 5, 1—15)

B erilo iz knjige Kraljev. Tiste dni je bil Na-

aman, vojaški poveljnik sirskega kralja, pri svojem gospodu imeniten in spoštovan mož, kajti po njem je poslal Gospod rešitev Siriji; bil je hraber mož in bogat, toda gobav. Prišli so pa bili iz Sirije roparji ter iz izraelske dežele odvedli v ujetništvo majhno deklico in ta je služila pri Naamanovi ženi. Rekla je svoji gospe: O da bi bil moj gospod pri preroku, ki je v Samariji, gotovo bi ga ozdravil gob, ki jih ima. Šel je torej Naaman k svojemu gospodu in mu sporočil: Tako in tako je govorila deklica iz izraelske dežele. Sirski kralj mu je rekel: Pojdi, poslal bom pismo izraelskemu kralju. Ta je odpotoval, vzel s seboj deset talentov srebra, šest tisoč zlatov in deset prazničnih oblek in je izraelskemu kralju prinesel pismo teh besed: Ko dobiš to pismo, vedi, da sem poslal k tebi svojega služabnika Naamana, da ga ozdraviš njegovih gob! Ko je izraelski kralj pismo prebral, je raztrgal svojo obleko in vzkliknil: Sem mar jaz Bog, da bi mogel ubijati in oživljati? Kajti tale pošilja k meni, da ozdravim moža njegovih gob. Poglejte in boste videli, kako išče prilike zoper mene! Ko pa je božji mož Elizej zvedel, da je izraelski kralj raztrgal svojo obleko, mu je sporočil: Zakaj si raztrgal svojo obleko? Naj pride k meni in naj zve, da je prerok v Izraelu! Prišel je torej Naaman s konji in vozovi ter se ustavil pri vratih Elizejeve hiše. Elizej mu je poslal sla z naročilom: Pojdi in se umij sedemkrat v Jordanu pa bo tvoje telo ozdravelo in boš očiščen. Jezen se je Naaman obrnil in rekel: Mislil sem, da bo prišel k meni, se vstopil in klical ime Gospoda, svojega Boga, se dotaknil z roko gobavega mesta in me ozdravil. Mar nista reki Damaska, Abana in Farfar, boljši ko vse izraelske reke, da se v njih umijem in očistim? Ko se je torej obrnil in nevoljen odhajal, so pristopili njegovi služabniki in mu rekli: Oče, ako bi ti bil naročil tudi kaj velikega, bi gotovo moral izvršiti, koliko bolj, ko ti je sedaj rekel: Umij se in boš očiščen.

Šel je torej in se umil v Jordanu sedemkrat po besedi božjega moža in njegovo telo je spet postalo kakor telo majhnega dečka in je bil očiščen. Vrnil se je z vsem spremstvom k božjemu možu, stopil predenj in rekel: Resnično vem, ni drugega Boga na vsej zemlji ko samo v Izraelu!

Stopniški spev
(Ps 55, 9. 2)

O Bog, tebi sem razodel svoje življenje: moje solze si del pred svoje obličje. V. Usmili se me, Gospod, ker človek me tare; ves dan me napada in stiska.

Nadaljevalni spev kakor na str. 70.

Evangelij
(Lk 4, 23—30)

✝ Iz svetega evangelija po Luku. Tisti čas je rekel Jezus farizejem: Kajpada mi boste povedali ta pregovor: Zdravnik, ozdravi sam sebe! Kar smo slišali, da si storil v Kafarnaumu, stori tudi tukaj v svojem kraju! Rekel je pa: Resnično, povem vam: Nobenega preroka ne sprejmejo v njegovem kraju. V resnici pa vam povem: Mnogo vdov je bilo v Izraelu v dnevih Elijevih, ko se je zaprlo nebo za tri leta in šest mesecev in je nastala velika lakota po vsej deželi: pa k nobeni izmed njih ni bil Elija poslan, razen k vdovi v Sarepto na Sidonskem. In mnogo gobavih je bilo v Izraelu ob času preroka Elizeja, pa nobeden izmed njih ni bil očiščen razen Naamána, ki je bil Sirec. Vsi v shodnici so se razsrdili, ko so to slišali. Vstali so, ga vrgli iz mesta ter odvedli na rob hriba, na katerem je bilo njih mesto sezidano, da bi ga pahnili v prepad. Toda on je šel po sredi med njimi — in je odhajal.

Darovanjski spev
(Ps 54, 2. 3)

Usliši, o Bog, mojo molitev in ne preziraj moje prošnje: poslušaj me in me usliši!

Prošnja nad darovi

Dar, ki ti ga, Gospod, tvoji služabniki darujemo, nam ti spremeni v zveličavno skrivnost. Po Gospodu.

Hvalospev postni, str. 450.

Obhajilni spev
(Ps 13, 7)

Kdo bo dal Izraelu zveličanje s Siona? Kadar odvrne Gospod sužnost od svojega ljudstva, bo poskakoval Jakob in se radoval Izrael.

Prošnja po obhajilu

Daj, prosimo, vsemogočni in usmiljeni Bog, da to, kar smo zaužili z usti, prejmemo s čistim srcem. Po Gospodu.

Molitev nad ljudstvom

Molimo. Priklonite svoje glave pred Bogom.

Prošnja

Naj nam pride na pomoč, Gospod, tvoje usmiljenje, da se bomo pod tvojim varstvom oteli nevarnosti, ki nam pretijo zavoljo naših grehov, in se po tvojem odrešenju zveličali. Po Gospodu.

Torek po tretji postni nedelji

Shod pri Sv. Pudencijani

Vstopni spev
(Ps 16, 6. 8)

Kličem k tebi, ker me uslišuješ, o Bog: nagni svoje uho in usliši moje besede: varuj me, Gospod, kakor zenico očesa, v senci svojih kril me brani. (Ps it. 1) Usliši, Gospod, mojo pravično željo, poglej na mojo prošnjo. V. Slava Očetu.

Prošnja

Usliši nas, vsemogočni in usmiljeni Bog, ter nam milostno podeli dar zveličavne zdržnosti. Po Gospodu.

Berilo
(4 Kralj 4, 1—7)

Berilo iz knjige Kraljev. Tiste dni je neka žena klicala k preroku Elizeju in rekla: Tvoj služabnik, moj mož, je umrl in ti veš, da se je tvoj služabnik bal Gospoda. In glej, prišel je upnik, da bi vzel moja sinova, da mu bosta služila. Elizej ji je rekel: Kaj bi rada, da ti storim? Povej, kaj imaš v svoji hiši? Odgovorila je: Tvoja dekla v svoji hiši nima drugega ko malo olja, da se z njim mazilim. Rekel ji je: Pojdi, prosi vse so-

sede naposodo praznih posod, ne malo. Pojdi noter in, ko boste notri, ti in tvoja sinova, zapri vrata; potem nalij vse tiste posode in polne postavljaj vstran! Žena je torej šla ter zaprla vrata za seboj in za sinovoma; onadva sta prinašala posode, sama pa je nalivala. In ko so bile posode polne, je rekla sinu: Prinesi mi še posode! Pa je odgovoril: Nimam. In olje se je ustavilo. Prišla je torej in naznanila božjemu možu. Rekel ji je: Pojdi, prodaj olje ter vrni upniku, ti in sinova pa živite od tega, kar bo ostalo.

Stopniški spev
(Ps 18, 13. 14)

Mojih skritih grehov me očisti, Gospod; in s tujimi prizanesi svojemu služabniku. ℣. Ako ne bodo gospodovali nad menoj, tedaj bom brez madeža in bom očiščen prevelike krivde.

Evangelij
(Mt 18, 15—22)

✝ Iz svetega evangelija po Mateju. Tisti čas je rekel Jezus svojim učencem: Ako greši tvoj brat zoper tebe, pojdi in ga posvari med seboj in njim samim. Če te posluša, si pridobil svojega brata. Če te pa ne posluša, vzemi s seboj še enega ali dva, da se vsa zadeva ugotovi po izjavi dveh ali treh prič. Če jih ne posluša, povej cerkvi. Če pa cerkve ne posluša, naj ti bo kakor pogan in cestninar. Resnično, povem vam: Kar koli boste zavezali na zemlji, bo zavezano tudi v nebesih in, kar koli boste razvezali na zemlji, bo razvezano tudi v nebesih. Povem vam tudi: Ako se na zemlji dva izmed vas zedinita v kateri koli prošnji, jima bo vse storil moj Oče, ki je v nebesih. Kajti kjer sta dva ali so trije zbrani v mojem imenu, tam sem jaz sredi med njimi. Tedaj je pristopil k njemu Peter in mu rekel: Gospod, če greši zoper mene moj brat, kolikrat naj mu odpustim? Do sedemkrat? Jezus mu pravi: Ne rečem ti do sedemkrat, ampak do sedemdesetkrat sedemkrat.

Darovanjski spev
(Ps 117, 16. 17)

Desnica Gospodova je storila mogočno delo, desnica Gospodova me je povišala: ne bom umrl, ampak živel in oznanjal Gospodova dela.

Prošnja nad darovi

Naj pride k nam, prosimo, Gospod, po teh skrivnostih sad našega odrešenja, ki naj nas vedno odvrača od človeških prestopkov ter privede k zveličavnim darovom. Po Gospodu.

Hvalospev postni, str. 430.

Obhajilni spev
(Ps 14, 1—2)

Gospod, kdo bo prebival v tvojem šotoru? Ali kdo bo počival na tvoji sveti gori? Kdor živi brez madeža in opravlja pravična dela.

Prošnja po obhajilu

Očiščeni s svetimi skrivnostmi te prosimo, Gospod, naj dosežemo odpuščanje in milost. Po Gospodu.

Molitev nad ljudstvom

Molimo. Priklonite svoje glave pred Bogom.

Prošnja

Brani nas, Gospod, s svojim varstvom in varuj nas vedno vsake krivičnosti. Po Gospodu.

Sreda po tretji postni nedelji

Shod pri Sv. Sikstu

Vstopni spev
(Ps 30, 7—8)

Jaz pa upam v Gospoda, poskakoval bom in radoval se bom zaradi tvojega usmiljenja, ker si se ozrl na mojo nizkost. (Ps it. 2) V tebe, Gospod, upam, ne bom osramočen vekomaj: v svoji pravičnosti me osvobodi in reši. V. Slava Očetu.

Prošnja

Daj nam, prosimo, Gospod, da se po zveličavnem postu izučeni zdržimo tudi škodljivih napak ter tako laže dosežemo tvoje usmiljenje. Po Gospodu.

Berilo
(2 Mojz 20, 12—24)

Berilo iz Mojzesove knjige. To govori Gospod

Bog: Spoštuj očeta in mater, da boš dolgo živel v deželi, ki ti jo bo dal Gospod, tvoj Bog! Ne ubijaj! Ne prešuštvuj! Ne kradi! Ne govori krivega pričevanja zoper bližnjega! Ne želi hiše svojega bližnjega, ne želi njegove žene ne hlapca ne dekle ne vola ne osla in ničesar, kar je njegovega! Vse ljudstvo je slišalo in videlo grom in blisk in glas trombe in goro, ki se je kadila; prestrašeni in preplašeni so stali od daleč ter govorili Mojzesu: Govori ti z nami in poslušali bomo! Naj nam ne govori Gospod, da morda ne umrjemo. Mojzes pa je ljudstvu rekel: Ne bojte se! Kajti Bog je prišel, da vas preskusi in da bi bil v vas njegov strah in bi ne grešili. In ljudstvo je stalo od daleč, Mojzes pa se je približal temi, v kateri je bil Bog. Razen tega je rekel Gospod Mojzesu: To povej Izraelovim sinovom: Videli ste, da sem govoril z vami z neba. Ne delajte si srebrnih bogov, tudi zlatih bogov si ne delajte! Oltar mi naredite iz prsti in darujte mi na njem žgalne in mirovne daritve, svojo drobnico in govedo na vsakem kraju, kjer se bo obhajal spomin mojega imena.

Stopniški spev
(Ps 6, 3—4)

Usmili se me, Gospod, zakaj obnemogel sem; ozdravi me, Gospod. V. Vse moje kosti so se pretresle in moja duša je silno prestrašena.

Nadaljevalni spev kakor na str. 70.

Evangelij
(Mt 15, 1—20)

✝ Iz svetega evangelija po Mateju. Tisti čas so prišli k Jezusu farizeji in pismouki iz Jeruzalema in so rekli: Zakaj tvoji učenci prestopajo izročilo starih? Ne umivajo si namreč rok, kadar jedó kruh. On pa jim je odgovoril: Zakaj pa prestopate tudi vi božjo zapoved zaradi svojega izročila? Bog je namreč rekel: Spoštuj očeta in mater! in Kdor kolne očeta in mater, naj umrje! Vi pa pravite: Kdor koli reče očetu ali materi: Dar je, kar bi ti od mene bilo v prid, mu ni treba spoštovati očeta in matere. Tako ste zavrgli božjo zapoved

zaradi svojega izročila. Hinavci! Prav je prerokoval o vas Izaija, ko je rekel: To ljudstvo me časti z ustnicami, a njih srce je daleč od mene; zaman pa me časté, ker učé človeške nauke in zapovedi. In poklical je k sebi ljudstvo in jim rekel: Poslušajte in umejte! Ne omadežuje človeka to, kar gre v usta, ampak kar gre iz ust, to ga omadežuje. Tedaj so pristopili njegovi učenci in mu rekli: Ali veš, da so se farizeji spotikali, ko so slišali to besedo? In odgovoril je: Vsaka sadika, ki je ni vsadil moj nebeški Oče, bo izrvana s korenino. Pustite jih! Slepi so in vodniki slepih. Če pa slepec slepca vodi, oba v jamo padeta. Spregovoril pa je Peter in mu rekel: Razloži nam to priliko. On pa je rekel: Kaj tudi vi ne umevate? Ali ne veste, da to, kar prihaja v usta, gre v želodec in se izloča? Kar pa prihaja iz ust, gre iz srca in to omadežuje človeka. Iz srca namreč prihajajo hudobne misli, uboji, prešuštva, nečistovanje, tatvine, kriva pričevanja, bogokletstva. To je, kar človeka omadežuje, z neumitimi rokami jesti pa človeka ne omadežuje.

Darovanjski spev
(Ps 108, 21)

Gospod, skaži mi svoje usmiljenje zaradi svojega imena, zakaj sladko je tvoje usmiljenje.

Prošnja nad darovi

Sprejmi, prosimo, Gospod, s prinesenimi darovi tudi prošnje svojega ljudstva, nas pa, ki obhajamo tvoje skrivnosti, varuj vseh nevarnosti. Po Gospodu.

Hvalospev postni, str. 430.

Obhajilni spev
(Ps 15, 10)

Dal si mi spoznati pot življenja, napolnil si me z veseljem pred svojim obličjem, Gospod.

Prošnja po obhajilu

Naj nas nebeška gostija, katere smo se udeležili, Gospod, posveti in nas, očiščene vseh zmot, naredi vredne nebeških obljub. Po Gospodu.

Molitev nad ljudstvom

Molimo. Priklonite svoje glave pred Bogom.

Prošnja

Daj, prosimo, vsemogočni Bog, da ti bomo, ko iščemo milosti tvojega varstva, oproščeni vsega zla, služili z mirnim srcem. Po Gospodu.

Četrtek po tretji postni nedelji

Shod pri Sv. Kozmu in Damijanu

Vstopni spev

Jaz sem rešenje ljudstva, govori Gospod; v kateri koli stiski bodo klicali k meni, jih bom uslišal in bom njih Gospod na veke. (Ps 77, 1) Poslušajte, ljudstvo moje, mojo postavo, nagnite svoje uho k besedam mojih ust. V. Slava Očetu.

Prošnja

Naj te poveliča, Gospod, blaženi praznik tvojih svetnikov Kozma in Damijana, po katerem si njima naklonil večno slavo, nam pa v svoji neizrekljivi previdnosti podelil pomoč. Po Gospodu.

Berilo
(Jer 7, 1—7)

Berilo iz preroka Jeremija. Tiste dni mi je govoril Gospod: Stopi med vrata Gospodove hiše ter oznanjuj tole besedo: Poslušaj Gospodovo besedo, ves Juda, ki hodiš skozi ta vrata molit Gospoda! To govori Gospod vojnih čet, Izraelov Bog: Poboljšajte svoja pota in svoje navade, pa bom prebival pri vas na tem mestu. Nikar se ne zanašajte na lažnive besede in ne govorite: Gospodov tempelj, Gospodov tempelj, Gospodov tempelj imamo! Kajti če boste svoja pota in svoje navade dobro uravnali, če boste pravično sodili med človekom in njegovim bližnjim, če ne boste delali krivice tujcu, siroti in vdovi, če ne boste prelivali nedolžne krvi na tem mestu in ne hodili v lastno nesrečo za tujimi bogovi, bom prebival z vami na tem mestu, v deželi, ki sem jo dal vašim očetom od vekov na veke, govori vsemogočni Gospod.

Stopniški spev
(Ps 144, 15. 16)

Vseh oči se ozirajo nate, Gospod, in ti jim daješ hrano o pravem ča-

su. V. Odpiraš svojo roko in vse, kar živi, napolnjuješ z blagoslovom.

Evangelij
(Lk 4, 38—44)

† Iz svetega evangelija po Luku. Tisti čas je Jezus vstal iz shodnice in šel v hišo Simonovo. Tašča Simonova pa je imela hudo mrzlico in prosili so ga zanjo. Sklonil se je nadnjo ter zapovedal mrzlici in pustila jo je; pri tej priči je vstala in jim stregla. Ob sončnem zahodu pa so vsi, ki so imeli bolnike z različnimi boleznimi, te pripeljali k njemu in on je na vsakega izmed njih roke polagal in jih ozdravljal. Tudi zli duhovi so odhajali iz mnogih in so vpili: Ti si Sin božji. Pa jim je prepovedal in ni pustil govoriti, ker so vedeli, da je Kristus. Ko se je zdanilo, je odšel in se napotil na samoten kraj. Množice so ga iskale in prišle do njega. Pridrževale so ga, da ne bi šel od njih, on jim je pa rekel: Tudi drugim mestom moram oznaniti božje kraljestvo, ker sem za to poslan. In učil je v shodnicah po Galileji.

Darovanjski spev
(Ps 137, 7)

Če sem sredi nadloge, me poživiš, Gospod; in zoper jezo mojih sovražnikov stegneš svojo roko in reši me tvoja desnica.

Prošnja nad darovi

Obhajajoč dragoceno smrt tvojih pravičnih, ti darujemo, Gospod, tisto daritev, ki je iz nje izšlo sleherno mučeništvo. Po Gospodu.

Hvalospev postni, str. 430.

Obhajilni spev
(Ps 118, 4—5)

Ti si zapovedal, naj se natanko spolnjujejo tvoje zapovedi; o, da bi bila vedno uravnana moja pot v izpolnjevanje tvojih postav.

Prošnja po obhajilu

Naj nam bo, Gospod, zagotovljeno zveličanje kot sad tvoje skrivnosti, ki zanj prosimo po zasluženju tvojih svetih mučencev Kozma in Damijana. Po Gospodu.

Molitev nad ljudstvom

Molimo. Priklonite svoje glave pred Bogom.

Prošnja

Naj nebeško usmiljenje, prosimo, Gospod, pomnoži tebi podložno ljudstvo in stori, da bo vedno spolnjevalo tvoje zapovedi. Po Gospodu.

Petek po tretji postni nedelji

Shod pri Sv. Lavrenciju v Lucini

Vstopni spev
(Ps 85, 17)

Daj mi, Gospod, znamenje svoje dobrote, da bodo moji sovražniki videli osramočeni, da si ti, Gospod, moja pomoč in moja tolažba. (Ps it. 1) Nagni, Gospod, svoje uho in me usliši, ker sem ubog in beden. V. Slava Očetu.

Prošnja

Spremljaj, prosimo, Gospod, z dobrotljivo naklonjenostjo naš post, da se bomo tako, kakor se zdržujemo telesne hrane, tudi v duši zdrževali grehov. Po Gospodu.

Berilo
(4 Mojz 20, 1. 3 in 6—13)

Berilo iz Mojzesove knjige. Tiste dni so se zbrali Izraelovi sinovi zoper Mojzesa in Arona ter se uprli in vpili: Dajta nam vode, da bomo pili! Mojzes in Aron pa sta množico pustila, šla v šotor zaveze, padla na obraz na zemljo in klicala h Gospodu: Gospod Bog, usliši klic tega ljudstva in odpri jim svoj zaklad, studenec žive vode, da se napijejo in da preneha njih godrnjanje! In prikazalo se je nad njima Gospodovo veličastvo. In Gospod je govoril Mojzesu: Vzemi palico in zberi ljudstvo, ti in tvoj brat Aron, pa govorita vpričo njih skali in dala bo vode. In ko boš izpeljal vodo iz skale, bo pila vsa množica in njena živina. Mojzes je torej vzel palico, ki je bila pred Gospodom, kakor mu je zapovedal. Zbral je množico pred skalo ter jim rekel: Poslušajte, uporniki in neverniki! Ali vam bova mogla iztočiti vode iz te skale? Ko je Mojzes dvignil roko ter s palico udaril po skali dvakrat, je privrelo prav obilno vode, tako da se je napilo ljudstvo in živina. Gospod pa je rekel Mojzesu in Aronu: Ker mi

nista verjela, da bi me počastila vpričo Izraelovih sinov, ne bosta pripeljala tega ljudstva v deželo, ki mu jo bom dal. To je voda prepira, kjer so se Izraelovi sinovi prepirali zoper Gospoda in jim je pokazal svojo slavo.

Stopniški spev
(Ps 27, 7. 1)

V Boga je zaupalo moje srce in pomagal mi je in zopet je vzcvetelo moje telo, zato ga bom rade volje slavil. V. K tebi kličem, Gospod, moj Bog, nikar se molče ne obračaj od mene.

Nadaljevalni spev kakor na str. 70.

Evangelij
(Jan 4, 5—42)

† Iz svetega evangelija po Janezu. Tisti čas pride Jezus k samarijskemu mestu, ki se imenuje Sihar, blizu posestva, katero je bil dal Jakob svojemu sinu Jožefu. Bil je tam Jakobov studenec. Ker je bil Jezus od pota utrujen, je pri studencu kar sédel; bilo je okrog šeste ure. Pride žena Samarijanka, da bi vode zajela. Jezus ji reče: Daj mi piti. Njegovi učenci so bili namreč odšli v mesto živeža kupovat. Samarijanka mu pravi: Kako da ti mene prosiš piti, ko si Jud, jaz pa Samarijanka? Judje namreč ne občujejo s Samarijani. Jezus ji je odgovoril: Ko bi poznala dar božji in kdo je, ki ti pravi: Daj mi piti, bi ga ti prosila in dal bi ti žive vode. Žena mu reče: Gospod, nimaš s čim zajeti in vodnjak je globok; od kod imaš torej živo vodo? Si mar ti večji ko naš oče Jakob, ki nam je ta vodnjak dal in pil iz njega sam in njegovi sinovi in njegova živina? Jezus ji odgovori: Vsak, kdor pije to vodo, bo spet žejen; kdor koli pa bo pil vodo, ki mu jo bom jaz dal, ne bo nikdar žejen, marveč bo voda, ki mu jo bom dal, postala v njem studenec vode, tekoče v večno življenje. Žena mu reče: Gospod, daj mi te vode, da ne bom žejna in ne bom hodila semkaj zajemat. Jezus ji pravi: Pojdi, pokliči svojega moža in pridi semkaj! Žena odgovori: Nimam moža. Jezus ji reče: Prav si rekla: Nimam moža; zakaj pet

mož si imela in tisti, ki ga imaš sedaj, ni tvoj mož; to si prav povedala. Žena mu reče: Gospod, vidim, da si prerok. Naši očetje so molili Boga na tej gori, a vi pravite, da je v Jeruzalemu kraj, kjer ga je treba moliti. Jezus ji pravi: Veruj mi, žena, da pride ura, ko ne boste Očeta molili ne na tej gori ne v Jeruzalemu. Vi molite, česar ne poznate; mi molimo, kar poznamo, kajti zveličanje prihaja od Judov. Pride pa ura in je že zdaj, ko bodo pravi molivci Očeta molili v duhu in resnici. Zakaj tudi Oče hoče takih molivcev. Bog je duh in kateri ga molijo, ga morajo moliti v duhu in resnici. Žena mu pravi: Vem, da pride Mesija, ki se imenuje Kristus; ko pride on, nam bo oznanil vse. Jezus ji pravi: Jaz sem, ki govorim s teboj. Vtem so prišli njegovi učenci in se čudili, da je govoril z žensko. Vendar ni nobeden rekel: Kaj hočeš ali kaj govoriš z njo? Žena je popustila vrč, šla v mesto in pravila ljudem: Pridite, poglejte človeka, ki mi je povedal vse, kar sem storila; ali ni on Kristus? Šli so iz mesta in prišli k njemu. Medtem so ga učenci prosili: Učenik, jej. On jim je pa rekel: Jaz imam za živež jed, katere vi ne poznate. Govorili so torej učenci med seboj: Mar mu je kdo jedi prinesel? Jezus jim reče: Moja jed je, da izvršujem voljo tistega, ki me je poslal, in dovršim njegovo delo. Ali ne pravite vi, da je še štiri mesece in pride žetev? Glejte, povem vam, povzdignite oči in poglejte polja, da so že bela za žetev. Žanjec prejema plačilo in spravlja sad za večno življenje, da se bosta skupno veselila sejalec in žanjec. Kajti v tem je pregovor resničen: Eden seje, drugi žanje. Jaz sem vas poslal, da boste želi to, za kar se niste vi trudili. Drugi so se trudili in vi ste stopili v njih delo. Iz onega mesta je mnogo Samarijanov verovalo zaradi besed žene, ki je pričevala: Vse mi je povedal, kar sem storila. Ko so torej prišli Samarijani k njemu, so ga prosili, naj ostane pri njih. Ostal

je ondi dva dni. In še mnogo več jih je verovalo vanj zaradi njegove besede; in ženi so govorili: Ne verujemo več zaradi tvojega pripovedovanja, zakaj sami smo ga slišali in vemo, da je on resnično Zveličar sveta.

Darovanjski spev
(Ps 5, 3—4)

Poslušaj glas moje prošnje, moj Kralj in moj Bog, zakaj k tebi molim, Gospod.

Prošnja nad darovi

Ozri se milostno, prosimo, Gospod, na darove, ki jih posvečujemo, da bodo tebi prijetni, nam pa vedno zveličavni. Po Gospodu.

Hvalospev postni, str. 430.

Obhajilni spev
(Jan 4, 13. 14)

Kdor koli bo pil vodo, ki mu jo bom jaz dal, govori Gospod, bo postala v njem studenec vode, tekoče v večno življenje.

Prošnja po obhajilu

Prejem te svete skrivnosti, Gospod, naj nas očisti greha in nas privede v nebeško kraljestvo. Po Gospodu.

Molitev nad ljudstvom

Molimo. Priklonite svoje glave pred Bogom.

Prošnja

Daj, prosimo, vsemogočni Bog, da bomo, ko zaupamo v tvoje varstvo, s tvojo pomočjo premagali vsa nasprotovanja. Po Gospodu.

Sobota po tretji postni nedelji

Shod pri Sv. Suzani

Vstopni spev
(Ps 5, 2—3)

Čuj, Gospod, moje besede, umej moj klic, poslušaj glas moje prošnje, moj Kralj in moj Bog. (Ps it. 4) Kajti k tebi molim, Gospod, rano usliši moj glas. ℣. Slava Očetu.

Prošnja

Daj, prosimo, vsemogočni Bog, da bomo, ko si v telesni pokori pritrgujemo v jedi, hodili vedno po poti pravičnosti ter se zdrževali greha. Po Gospodu našem Jezusu Kristusu, tvojem Sinu.

Berilo

(Dan 13, 1—9, 15—17, 19—30 in 32—62)

Berilo iz preroka Danijela. Tiste dni je prebival v Babilonu mož, ki mu je bilo ime Joakim. Vzel si je za ženo Helkijevo hčer, po imenu Suzano, ki je bila zelo lepa in bogaboječa. Njeni starši so bili namreč pravični in so vzgojili hčer po Mojzesovi postavi. Joakim je bil jako bogat, poleg hiše je imel sadni vrt in pri njem so se shajali Judje, ker je bil bolj spoštovan ko vsi drugi. Tisto leto pa sta bila postavljena izmed ljudstva za sodnika dva starešina, o kakršnih je govoril Gospod: Hudobija izvira iz Babilona od starešin, od sodnikov, ki se štejejo, da ljudstvo vodijo. Ta dva sta zahajala v Joakimovo hišo in k njima so prihajali vsi, ki so imeli pravde. Ko pa so se ljudje okrog poldne vrnili, se je šla Suzana sprehajat po moževem vrtu. In starca sta jo videla vsak dan, ko je prišla in se sprehajala, pa sta se vnela v poželenju do nje. In sprevrgla se jima je pamet, povesila sta oči, da nista videla neba in se nista spomnila pravičnih sodb. Ko pa sta čakala pripravnega dne, je prišla nekoč kakor prejšnje dni samo z dvema deklama, da bi se na vrtu kopala. Bilo je namreč vroče in nikogar ni bilo tam razen obeh starcev, ki sta se skrila in jo opazovala. Rekla je tedaj deklama: Prinesita mi olja in dišav pa zaklenita vrtna vrata, da se skopljem. Ko pa sta dekli odšli, sta starca vstala, pritekla k njej in rekla: Glej, vrtna vrata so zaklenjena in nihče nas ne vidi. Midva goriva v ljubezni do tebe, zato nama privoli in se nama vdaj! Ako pa nočeš, bova pričala zoper tebe, da je bil pri tebi mladenič in da si dekli zato odposlala. Suzana pa je vzdihnila in rekla: V stiskah sem od vseh strani. Če namreč to storim, je moja smrt, če pa ne storim, ne ubežim vajinim rokam. Toda bolje mi je, da padem brez dejanja v vajine roke, ko pa da bi grešila pred Gospodom. In Suzana je zavpila na ves glas. Pa tudi starca sta zavpila proti njej. In eden je ste-

kel proti vrtnim vratom ter jih odprl. Ko so hišni služabniki slišali vpitje na vrtu, so vdrli skozi stranska vratca, da bi videli, kaj je. Ko pa sta starca povedala, je bilo služabnike silno sram, ker se še nikdar ni govorilo kaj takega o Suzani. Drugi dan so se zbrali ljudje pri njenem možu Joakimu in prišla sta tudi oba starešina, polna hudobnih naklepov zoper Suzano, da bi jo pogubila. In rekla sta vpričo ljudstva: Pošljite po Helkijevo hčer Suzano, Joakimovo ženo! In takoj so poslali. Prišla je s starši in otroki in vsemi sorodniki. In jokali so njeni domači in vsi, kateri so jo poznali. In starešina sta vstala sredi ljudstva ter ji položila roke na glavo. Ona pa se je jokaje ozrla v nebo, kajti njeno srce je zaupalo v Gospoda. Starešina sta rekla: Ko sva se sama sprehajala po vrtu, je prišla tale z dvema deklama, zaklenila vrtna vrata, dekli pa odposlala. In prišel je k njej mladenič, ki je bil skrit, in je z njo grešil. Midva pa sva bila v kotu na vrtu in, ko sva videla hudobijo, sva stekla k njima ter ju videla v nečistem dejanju. Njega sicer nisva mogla zgrabiti, ker je bil močnejši od naju, odprl je vrata in zbežal. Njo pa sva prijela in vprašala, kdo je bil mladenič, pa nama ni hotela povedati. Priči sva temu dogodku. Množica jima je verjela, ker sta bila starešina in sodnika ljudstva, in so jo obsodili na smrt. Suzana pa je zaklicala z velikim glasom: Večni Bog, ki poznaš tudi to, kar je skrito, ki veš vse, preden se zgodi, ti veš, da sta krivo pričala zoper mene. Glej, umrjem, čeprav nisem storila nič tega, kar sta si ta dva hudobno izmislila zoper mene. Gospod je uslišal njen glas. Ko so jo peljali v smrt, je obudil Gospod svetega duha v mladeniču, ki mu je bilo ime Danijel. Na ves glas je zaklical: Nedolžen sem pri njeni krvi! In vse ljudstvo se je okrenilo k njemu in reklo: Kaj pomenijo besede, ki si jih govoril? Stal je sredi med njimi in rekel: Ali ste tako nespametni, Izraelovi sinovi, da

ne presodite in ne spoznate resnice, ker ste obsodili Izraelovo hčer? Vrnite se k sodbi, kajti krivo sta pričala zoper njo! Ljudstvo se je hitro vrnilo. In Danijel jim je rekel: Ločite ju daleč vsaksebi, da ju zaslišim! In ko sta bila ločena drug od drugega, je poklical enega izmed njiju in mu rekel: Zastarani hudobnež, sedaj so prišli na dan tvoji grehi, ki si jih počenjal prej, ko si sodil po krivici, zapiral nedolžne, krivične pa spuščal, čeprav govori Gospod: Nedolžnega in pravičnega ne ubijaj! Povej sedaj, če si jo videl, pod katerim drevesom si ju videl, da sta se pogovarjala. Odgovoril je: Pod mastikom. Danijel pa je rekel: Res, za svojo glavo si se zlagal! Kajti glej, božji angel je prejel razsodbo od Boga in te bo presekal na dvoje. In ko so ga odstranili, je velel privesti drugega in mu rekel: Kanaanski in ne Judov rod, lepota te je omamila, poželenje ti je sprevrnilo srce! Tako sta počenjala z Izraelovimi hčerami in iz strahu so se vama vdajale, toda Judova hči se ni vdala vajini hudobiji. Sedaj mi torej povej, pod katerim drevesom si ju zalotil, da sta se pogovarjala. Odgovoril je: Pod hrastom. Danijel pa mu je rekel: Res, za svojo glavo si se zlagal tudi ti! Že namreč čaka Gospodov angel z mečem, da te preseka in usmrti oba. Tedaj je vsa množica zavpila z velikim glasom in slavila Boga, ki rešuje tiste, ki vanj zaupajo. In vstali so zoper oba starešina — kajti Danijel jima je iz njunih ust dokazal, da sta krivo pričala — in jima storili, kakor sta sama hudo delala bližnjemu, ter ju usmrtili. In oteta je bila tisti dan nedolžna kri.

Stopniški spev
(Ps 22, 4)

Tudi ko bi hodil sredi smrtne sence, se ne bi bal hudega, ker si ti z menoj, Gospod. ℣. Tvoja šiba in tvoja palica me tolažita.

Evangelij
(Jan 8, 1—11)

✝ Iz svetega evangelija po Janezu. Tisti čas je šel Jezus na Oljsko goro. In

zjutraj je zopet prišel v tempelj in vse ljudstvo je prihajalo k njemu; in sédel je ter jih učil. Kar pripeljejo pismouki in farizeji ženo, zasačeno pri prešuštvovanju, jo postavijo v sredo in mu rekó: Učenik, ta žena je bila zasačena v prešuštvovanju. V postavi nam Mojzes ukazuje take kamnati; kaj pa ti praviš? To so govorili, ker so ga skušali, da bi ga mogli tožiti. Jezus pa se je pripognil in je s prstom pisal po tleh. Ko ga pa niso nehali vpraševati, se je vzravnal in jim rekel: Kdor izmed vas je brez greha, naj prvi vrže kamen vanjo. In spet se je pripognil in pisal po tleh. Ko so pa to slišali, so drug za drugim odhajali ven — počenši od najstarejših — in ostal je Jezus sam in žena v sredi. Jezus se je vzravnal in ji rekel: Žena, kje so tisti, ki so te tožili? Te ni nobeden obsodil? Ona je rekla: Nobeden, Gospod. In Jezus je rekel: Tudi jaz te ne bom obsodil. Pojdi in odslej več ne greši!

Darovanjski spev
(Ps 118, 133)

Korake mi ravnaj po svoji besedi in naj mi ne gospoduje nobena krivica, Gospod.

Prošnja nad darovi

Daj, prosimo, vsemogočni Bog, naj prineseni dar te daritve našo slabost vedno vsakega zla očiščuje in brani. Po Gospodu.

Hvalospev postni, str. 430.

Obhajilni spev
(Jan 8, 10. 11)

Žena, te ni nobeden obsodil? Nobeden, Gospod. Tudi jaz te ne bom obsodil: odslej več ne greši.

Prošnja po obhajilu

Prosimo, vsemogočni Bog, naj bomo prišteti med ude njega, katerega Telo in Kri prejemamo. Ki s teboj živi.

Molitev nad ljudstvom

Molimo. Priklonite svoje glave pred Bogom.

Prošnja

Podaj, Gospod, svojim vernikom desnico nebeške pomoči, da te bodo z vsem srcem iskali ter to, kar prav prosijo, zaslužili doseči. Po Gospodu.

Četrta postna nedelja

Shod pri Sv. Križu v Jeruzalemu

Vstopni spev
(Iz 66, 10—11)

Veseli se, Jeruzalem, zberite se vsi, ki ga ljubite. Radujte se in veselite se, kateri ste bili žalostni. Vriskajte in nasitite se ob obilnosti svoje tolažbe. (Ps 121, 1) Veselil sem se, ko so mi rekli: v hišo Gospodovo pojdemo. V. Slava Očetu.

Prošnja

Daj, prosimo, vsemogočni Bog, da si bomo, ko smo tepeni, kakor za svoja dejanja zaslužimo, oddahnili po tvoji milostni tolažbi. Po Gospodu.

Berilo
(Gal 4, 22—31)

Berilo iz lista sv. apostola Pavla Galačanom. Bratje! Pisano je, da je Abraham imel dva sina, enega od sužnje in enega od svobodne. Toda tisti, ki je bil od sužnje, je bil rojen po mesu, oni pa, ki je bil od svobodne, po obljubi. To pa je rečeno v podobi; to sta namreč dve zavezi: ena s sinajske gore, ki rodi za sužnost, in taka je Agára. Sinaj je namreč gora v Arabiji, zlaga se pa s sedanjim Jeruzalemom, ker je v suženjstvu s svojimi otroki. Oni Jeruzalem pa, ki je gori, je svoboden in taka je naša mati. Zakaj pisano je: Razvesêli se, nerodovitna, ki ne rodiš; zavriskaj in vzklikni, katera nisi v porodnih bolečinah; zakaj veliko otrok ima zapuščena, več ko tista, ki ima moža. Mi pa, bratje, smo kakor Izak otroci obljube. Toda kakor je takrat tisti, ki je bil rojen po mesu, preganjal onega, ki je bil po duhu, tako tudi zdaj. A kaj pravi pismo? Izženi sužnjo in njenega sina; kajti sin sužnje nikakor ne bo dedič s sinom svobodne. Zatorej, bratje, nismo otroci sužnje, ampak svobodne. Za to svobodo nas je oprostil Kristus.

Stopniški spev
(Ps 121, 1. 7)

Veselil sem se, ko so mi rekli: v hišo Gospodovo pojdemo. V. Naj bo mir v tvojih zidovih in obilje v tvojih stolpih.

Nadaljevalni spev
(Ps 124, 1. 2)

Tisti, ki v Gospoda zaupajo, so kakor Sionska gora; vekomaj ne omahne, kdor prebiva v Jeruzalemu. V. Gore so okrog njega in Gospod je okrog svojega ljudstva odslej in vekomaj.

Evangelij
(Jan 6, 1—15)

✝ Iz svetega evangelija po Janezu. Tisti čas je odšel Jezus na ono stran Galilejskega, to je Tiberijskega morja. Šla je pa z njim velika množica, ker so videli čudeže, ki jih je delal nad bolniki. Jezus je šel na góro in tam sédel s svojimi učenci. Bila je pa blizu velika noč, judovski praznik. Ko tedaj Jezus povzdigne oči in vidi, da prihaja k njemu velika množica, reče Filipu: Kje naj kupimo kruha, da bi ti jedli? — To je pa rekel, ker ga je skušal, zakaj sam je vedel, kaj bo storil. Filip mu odgovori: Za dve sto denarjev kruha bi jim ne bilo zadosti, da bi vsak le kaj malega dobil. — Eden izmed njegovih učencev, Andrej, brat Simona Petra, mu reče: Tukaj je deček, ki ima pet ječmenovih hlebov in dve ribi, a kaj je to za toliko ljudi? — Jezus pravi: Velite ljudem sesti. — Bilo pa je mnogo trave na onem kraju. Posedli so torej možje, kakih pet tisoč po številu. Tedaj je Jezus vzel hlebe, se Očetu zahvalil in jih razdelil med sedeče; prav tako tudi rib, kolikor so hoteli. Ko so se pa nasitili, je rekel svojim učencem: Poberite kosce, ki so ostali, da se ne končajo. — Pobrali so torej in napolnili dvanajst košev s kosci, ki so od petih ječmenovih hlebov ostali njim, ki so jedli. Ko so torej ljudje videli čudež, ki ga je storil, so govorili: Ta je zares prerok, ki mora na svet priti. — Ker je tedaj Jezus spoznal, da hočejo priti in ga po sili vzeti, da bi ga postavili za kralja, se je spet sam umaknil na goro. Vera.

Darovanjski spev
(Ps 134, 3. 6)

Hvalite Gospoda, ker je dobrotljiv. Prepevajte njegovemu imenu, ker je

dober. Vse, kar koli je hotel, je storil v nebesih in na zemlji.

Prošnja nad darovi

Ozri se potolažen, prosimo, Gospod, na te darove, da bodo koristili naši pobožnosti in našemu zveličanju. Po Gospodu.

Hvalospev postni, str. 430.

Obhajilni spev
(Ps 121, 3. 4)

Jeruzalem, zidan kot mesto, ki so ga vsi deležni. Tja hodijo rodovi, rodovi Gospodovi, da bi hvalili tvoje ime, Gospod.

Prošnja po obhajilu

Daj nam, prosimo, usmiljeni Bog, da bomo tvoje svete skrivnosti, ki nas neprenehoma nasičujejo, obhajali z iskrenim spoštovanjem in jih vsekdar z vernim srcem sprejemali. Po Gospodu.

Ponedeljek po četrti postni nedelji

Shod pri Sv. Štirih kronanih

Vstopni spev
(Ps 53, 3. 4)

O Bog, reši me s svojim imenom in s svojo močjo me obvaruj: o Bog, usliši mojo molitev, čuj besede mojih ust. (Ps it. 5) Zakaj tujci se vzdigujejo zoper mene in nasilniki mi strežejo po življenju. V. Slava Očetu.

Prošnja

Daj, prosimo, vsemogočni Bog, da ti bomo s pobožnim vsakoletnim obhajanjem svetega posta pogodu po telesu in duši. Po Gospodu.

Berilo
(3 Kralj 3, 16—28)

Berilo iz knjige Kraljev. Tiste dni sta prišli dve nečistnici h kralju Salomonu in stopili predenj. Ena izmed njiju je rekla: Prosim, gospod, jaz in tale žena sva stanovali v isti hiši in porodila sem pri njej v izbi. Tretji dan po mojem porodu pa je porodila tudi tale; skupaj sva bili in nikogar drugega ni bilo z nama v hiši razen naju. Umrl pa je ponoči sin te žene, zadušila ga je namreč v spanju. Pa je vstala v polnočni

tihoti in vzela mojega sina od moje strani, ko sem, tvoja dekla, spala, in si ga je dala v naročje, svojega sina, ki je bil mrtev, pa je položila meni v naročje. In ko sem zjutraj vstala, da podojim svojega sina, sem videla, da je mrtev. Ko pa sem si ga skrbneje ogledala pri belem dnevu, sem spoznala, da ni moj otrok. Druga žena pa je rekla: Ni tako, kakor praviš, ampak tvoj sin je mrtev, moj pa živi. Nasprotno pa je pravila ona: Lažeš, kajti moj sin živi, tvoj pa je mrtev. In tako sta se prepirali pred kraljem. Tedaj je kralj rekel: Tale pravi: Moj sin živi in tvoj sin je mrtev. Ona pa odgovarja: Ne, ampak tvoj sin je mrtev, moj pa živi. Rekel je torej kralj: Prinesite mi meč! In ko so prinesli meč pred kralja, je dejal: Presekajte živega otroka na dvoje in dajte ga polovico eni, polovico pa drugi! Rekla pa je kralju žena, katere sin je bil živ — kajti ginjeno je bilo njeno srce zaradi njenega sina: Prosim, gospod, dajte oni otroka živega in nikar ga ne morite! Nasprotno pa je rekla ona: Naj ne bo ne moj ne tvoj, naj se razdeli! Kralj pa je odgovoril: Dajte tej živega otroka in ga ne ubijte! Kajti ta je njegova mati. Zvedel je torej ves Izrael o sodbi, ki jo je izrekel kralj, in bali so se kralja, ker so videli, da je v njem božja modrost za prisojanje pravice.

Stopniški spev
(Ps 30, 3)

Bodi mi, o Bog, zavetnik in v pribežališče, da me rešiš. V. (Ps 70, 1) V tebe, o Bog, zaupam; Gospod, naj ne bom osramočen vekomaj.

Nadaljevalni spev kakor na str. 70.

Evangelij
(Jan 2, 13—25)

✝ Iz svetega evangelija po Janezu. Tisti čas je bila blizu judovska velika noč in Jezus se je napotil v Jeruzalem. Našel je v templju prodajalce volov in ovac in golobov in menjalce, ki so tam sedeli. In naredil je iz vrvi nekak bič in vse izgnal iz templja, ovce in voli; menjalcem je raztresel denar in

prevrnil mize, prodajalcem golobov pa je rekel: Spravite to proč, iz hiše mojega Očeta ne delajte tržnice! In spomnili so se njegovi učenci, da je pisano: Gorečnost za tvojo hišo me razjeda. Tedaj so se oglasili Judje in mu rekli: Kakšno znamenje nam pokažeš, da smeš tako delati? Jezus jim je odgovoril: Podrite ta tempelj in v treh dneh ga bom postavil. Judje so torej rekli: Šest in štirideset let se je zidal ta tempelj in ti ga boš v treh dneh postavil? On je pa govoril o templju svojega telesa. Ko je torej vstal od mrtvih, so se spomnili njegovi učenci, da je o tem govoril, in verovali so pismu in besedi, ki jo je bil povedal Jezus. Ko je bil na velikonočni praznik v Jeruzalemu, so mnogi vanj verovali, ker so videli njegova znamenja, ki jih je delal; a Jezus jim sebe ni zaupal, ker je vse poznal in ker ni potreboval, da bi kdo o kom kaj povedal, zakaj vedel je sam, kaj je v človeku.

Darovanjski spev
(Ps 99, 1. 2)

Vzklikaj Bogu, vsa zemlja, služite Gospodu z veseljem, vstopite pred njegovo obličje z radostnim petjem, zakaj Gospod je Bog.

Prošnja nad darovi

Daritev, ki ti jo prinašamo, Gospod, naj nas vedno poživlja in varuje. Po Gospodu.

Obhajilni spev
(Ps 18, 13. 14)

Mojih skritih grehov me očisti, Gospod; in s tujimi prizanesi svojemu služabniku.

Hvalospev postni, str. 450.

Prošnja po obhajilu

Zveličavne skrivnosti, ki smo jih prejeli, prosimo, Gospod, naj v nas pospešijo rast večnega zveličanja. Po Gospodu.

Molitev nad ljudstvom

Molimo. Priklonite svoje glave pred Bogom.

Prošnja

Usliši milostno, prosimo, Gospod, našo molitev in vsem, katerim navdihuješ ponižne prošnje, nakloni pomoč svojega varstva. Po Gospodu.

Torek po četrti postni nedelji

Shod pri Sv. Lavrenciju v Damazu

Vstopni spev
(Ps 54, 2—3)

Usliši, o Bog, mojo molitev in ne zaničuj moje prošnje; ozri se name in usliši me. (Ps it. 3—4) Žalosten sem v svoji nadlogi in preplašen sem zaradi vpitja sovražnikovega in pritiska grešnikovega. ℣. Slava Očetu.

Prošnja

Naj nam, prosimo, Gospod, sveta postna vaja dá rasti v pobožnem življenju ter nakloni trajno pomoč tvojega usmiljenja. Po Gospodu.

Berilo
(2 Mojz 32, 7—14)

Berilo iz Mojzesove knjige. Tiste dni je Gospod govoril Mojzesu: Pojdi z gore, grešilo je tvoje ljudstvo, ki si ga izpeljal iz egiptovske dežele! Hitro so krenili s pota, ki si jim ga pokazal; naredili so si vlito tele, ga molili in mu darovali ter govorili: To so tvoji bogovi, Izrael, ki so te izpeljali iz egiptovske dežele! In spet je rekel Gospod Mojzesu: Vidim, da je to ljudstvo trdovratno; pusti me, da se vname moj srd zoper nje in jih pokončam, tebe pa naredim v veliko ljudstvo! Mojzes pa je prosil Gospoda, svojega Boga: Zakaj se vnema tvoja jeza, Gospod, zoper tvoje ljudstvo, ki si ga izpeljal iz egiptovske dežele z veliko močjo in krepko roko? Prosim, naj Egipčani ne govore: Z zvijačo jih je izpeljal, da bi jih pomoril v gorah in iztrebil z zemlje. Naj se pomiri tvoja jeza in prizanesi hudobiji svojega ljudstva! Spomni se svojih služabnikov Abrahama, Izaka in Izraela, katerim si sam pri sebi prisegel: Namnožil bom vaš zarod kakor zvezde na nebu in vso to deželo, ki sem o njej govoril, bom dal vašemu zarodu in vaša last bo na veke. In Gospod se je potolažil ter ni storil hudega, ki ga je zagrozil svojemu ljudstvu.

Stopniški spev
(Ps 43, 26. 2)

Vstani, Gospod, pomagaj nam in reši nas zavo-

ljo svojega imena. V. O Bog, na lastna ušesa smo slišali in naši očetje so nam pripovedovali o delu, ki si ga storil v njihovih dneh in v davnih časih.

Evangelij

(Jan 7, 14—31)

✝ Iz svetega evangelija po Janezu. Tisti čas, že sredi praznika, je stopil Jezus v tempelj in učil. In čudili so se Judje ter govorili: Kako ta ume pisma, ko se ni učil? Jezus jim je odgovoril: Moj nauk ni moj, ampak tistega, ki me je poslal. Če hoče kdo njegovo voljo spolnjevati, bo spoznal, ali je ta nauk od Boga ali govorim sam od sebe. Kdor govori sam od sebe, išče lastne slave; kdor pa išče slave tistega, ki ga je poslal, ta je resničen in v njem ni krivice. Ali vam ni dal Mojzes postave? In nihče izmed vas postave ne spolnjuje. Zakaj me hočete umoriti? Množica je odgovorila: Hudega duha imaš, kdo te hoče umoriti? Jezus jim je odgovoril: Eno delo sem storil in vsi se čudite. Zato pravim: Mojzes vam je dal obrezo — ne, kakor bi bila od Mojzesa, ampak je od očakov — in v soboto obrezujete človeka. Če obrezo prejema človek v soboto, da se ne prekrši Mojzesova postava, ali se morete srditi nad menoj, ker sem v soboto ozdravil vsega človeka? Ne sodite po videzu, temveč sodite pravično! Govorili so tedaj nekateri izmed Jeruzalemljanov: Ni li ta tisti, ki ga hočejo umoriti? In glejte, očitno govori, pa mu nič ne rekó. Ali so morda res voditelji spoznali, da je on Kristus? Toda o tem vemo, od kod je, o Kristusu pa, kadar pride, nihče ne bo vedel, od kod je. Zaklical je torej Jezus, ko je v templju učil: Mene poznate in tudi veste, od kod sem! In vendar nisem prišel sam od sebe, ampak je v resnici, kateri me je poslal, in tega vi ne poznate. Jaz ga poznam, ker sem od njega in me je on poslal. Hoteli so ga torej prijeti, a nihče ni stegnil po njem rok, ker še ni bila prišla njegova ura. Iz ljudstva pa so mnogi verovali vanj.

Darovanjski spev
(Ps 39, 2. 3. 4)

Željno sem čakal Gospoda, tedaj se je name ozrl. In uslišal je mojo prošnjo in položil mi je v usta novo pesem, slavospev našemu Bogu.

Prošnja nad darovi

Naj ta žrtev, prosimo, Gospod, izmije naše grehe ter za obhajanje daritve posveti telo in dušo tvojih služabnikov. Po Gospodu.

Hvalospev postni, str. 430.

Obhajilni spev
(Ps 19, 6)

Veselili se bomo tvojega rešenja in se hvalili z imenom Gospoda, našega Boga.

Prošnja po obhajilu

Prejem te svete skrivnosti, Gospod, naj nas očisti greha in privede v nebeško kraljestvo. Po Gospodu.

Molitev nad ljudstvom

Molimo. Priklonite svoje glave pred Bogom.

Prošnja

Usmili se, Gospod, svojega ljudstva in mu milostno daj, da si oddahne od neprenehnih stisk. Po Gospodu.

Sreda po četrti postni nedelji

Shod pri Sv. Pavlu

Vstopni spev
(Ezek 36, 23—26)

Kome boste posvečevali, vas bom zbral iz vseh dežel in izlil bom na vas čiste vode in očistili se boste vseh svojih madežev; in dal vam bom novega duha. (Ps 33, 2) Slavil bom Gospoda vsak čas, vedno bo njegova hvala v mojih ustih. ℣. Slava Očetu.

Po »Gospod, usmili se« se moli:

Molimo! Pokleknimo! O. Vstanite!

Prošnja

O Bog, ki daješ pravičnim plačilo za njih zasluge in grešnikom po postu odpuščanje, usmili se nas, ki te ponižno prosimo, da bo priznanje naše krivde moglo doseči oproščenje grehov. Po Gospodu našem Jezusu Kristusu, tvojem Sinu, ki s teboj živi in kraljuje.

Berilo
(Ezek 36, 23—28)

Berilo iz preroka Ezekijela. To govori Gospod Bog: Posvetil bom svoje veliko ime, ki je omadeževano med narodi, ki ste ga omadeževali med njimi; naj vedo narodi, da sem jaz Gospod, ko bom v vas med njimi posvečen. Kajti vzel vas bom iz narodov, vas zbral iz vseh dežel in vas pripeljal v vašo deželo. In razlil bom na vas čisto vodo; očiščeni boste vseh svojih madežev in vseh vaših malikov vas bom očistil. Dal vam bom novo srce in novega duha bom položil v vas; vzel vam bom kamnitno srce iz telesa in dal vam bom meseno srce. Svojega duha bom v vas položil ter storil, da boste živeli po mojih zapovedih, ohranili moje sodbe in jih izvrševali. Stanovali boste v deželi, ki sem jo dal vašim očetom; za moje ljudstvo mi boste in jaz vam bom za Boga, govori vsemogočni Gospod.

Stopniški spev
(Ps 33, 12. 6)

Pridite, otroci, poslušajte me: strahú Gospodovega vas bom učil. V. Pristopite k njemu in dajte se razsvetliti in vaše obličje ne bo osramočeno.

Sedaj reče mašnik: Gospod z vami.

Prošnja

Daj, prosimo, vsemogočni Bog, naj nas, ko se pokorimo s svetim postom, prav ta sveta vnema navda tudi z veseljem, da bomo ukrotili pozemeljske strasti in laže dosegli, kar je nebeško. Po Gospodu.

Berilo
(Iz 1, 16—19)

Berilo iz preroka Izaija. To govori Gospod Bog: Umijte se, očistite se, spravite mi izpred oči hudobijo svojih misli, nehajte napačno ravnati; učite se delati dobro, iščite pravico, pomagajte zatiranim, siroti sodite pravično, vdovo branite. Pa pridite in me tožite, govori Gospod. Ako bi bili vaši grehi kakor škrlat, bodo beli ko sneg. In ako bi bili rdeči kakor bager, bodo beli kakor volna. Ako boste hoteli mene poslušati, boste uživali dobrote dežele, govori vsemogočni Gospod.

Stopniški spev
(Ps 32, 12. 6)

Blagor narodu, katerega Bog je Gospod, ljudstvu, ki si ga je Gospod izvolil za dediščino. V. Z besedo Gospodovo so utrjena nebesa in z dihom njegovih ust vse njih čete.

Nadaljevalni spev kakor na str. 70.

Evangelij
(Jan 9, 1—38)

✝ Iz svetega evangelija po Janezu. Tisti čas je Jezus mimogrede videl človeka, ki je bil slep od rojstva. In vprašali so ga njegovi učenci: Učenik, kdo je grešil, on ali njegovi starši, da se je slep rodil? Jezus je odgovoril: Ni grešil ne on ne njegovi starši, ampak da se razodenejo na njem božja dela. Delati moram dela tistega, ki me je poslal, dokler je dan; pride noč, v kateri nihče ne more delati. Dokler sem na svetu, sem luč sveta. Ko je bil to izgovoril, je pljunil na tla, napravil blata iz sline, pomazal mu z blatom oči ter mu rekel: Pojdi, umij se v kopeli Siloi, kar pomeni Poslani. Šel je torej in se umil in, ko se je vrnil, je videl. Sosedje in tisti, ki so ga prej videli, da je bil berač, so govorili: Ali ni ta tisti, ki je posedal in prosjačil? Eni so trdili: On je. Drugi: Nikakor, ampak podoben mu je. Oni je pravil: Jaz sem. Vpraševali so ga torej: Kako so se ti oči odprle? Odgovoril je: Tisti človek, ki se imenuje Jezus, je napravil blata, mi z njim pomazal oči ter mi rekel: Pojdi v kopel Siloo in se umij! Šel sem in se umil in vidim. In rekli so mu: Kje je tisti? Odgovoril je: Ne vem. Peljali so ga, nekdanjega slepca, k farizejem. Bila pa je sobota, ko je Jezus blato napravil in mu odprl oči. Izpraševali so ga spet tudi farizeji, kako je spregledal. On pa jim je rekel: Blata mi je del na oči in sem se umil in vidim. Govorili so torej nekateri izmed farizejev: Ni od Boga ta človek, ker ne praznuje sobote. Drugi so govorili: Kako bi mogel grešen človek delati taka znamenja? In bil je razpor med njimi. Rekó tedaj slepcu zopet: Kaj

praviš ti o njem, ki ti je oči odprl? On je rekel: Prerok je. Judje tedaj niso o njem verjeli, da je bil slep in da je spregledal, dokler niso poklicali staršev tistega, ki je spregledal. In vprašali so jih: Je li to vaš sin, ki o njem pravite, da se je slep rodil? Kako da zdaj vidi? Njegovi starši so jim odgovorili: Vemo, da je to naš sin in da se je rodil slep; kako pa da zdaj vidi, ne vemo; ali kdo mu je oči odprl, mi ne vemo; njega vprašajte, dovolj je star; sam naj govori o sebi. To so njegovi starši rekli, ker so se Judov bali; kajti Judje so bili že sklenili, da bo vsak izobčen iz shodnice, kdor ga prizna za Kristusa; zato so njegovi starši rekli: Dovolj je star, njega vprašajte. Poklicali so torej v drugo človeka, ki je bil prej slep, in mu rekli: Daj čast Bogu! Mi vemo, da je ta človek grešnik. On je tedaj rekel: Če je grešnik, ne vem. Eno vem, da jaz, ki sem bil slep, zdaj vidim. Rekli so mu torej: Kaj ti je storil? Kako ti je oči odprl? Odgovoril jim je: Povedal sem vam že in ste slišali, čemu hočete iznova slišati? Ali hočete tudi vi postati njegovi učenci? Ti pa so ga ozmerjali in rekli: Ti bodi njegov učenec, mi pa smo Mojzesovi učenci. Mi vemo, da je Mojzesu govoril Bog, o tem pa ne vemo, od kod je. Odgovoril jim je oni človek: To je vendar čudno, da vi ne veste, od kod je, pa je meni oči odprl! Vemo, da grešnikov Bog ne usliši, marveč, ako je kdo bogaboječ in spolnjuje njegovo voljo, takega usliši. Odkar svet stoji, se ni slišalo, da bi bil kdo sleporojenemu oči odprl. Ko bi ta ne bil od Boga, bi nič ne mogel storiti. Odgovorili so mu: V grehih si rojen ves in ti nas boš učil? In pahnili so ga ven. Jezus je slišal, da so ga ven pahnili, in, ko ga je našel, mu je rekel: Veruješ v Sina božjega? Odgovoril je: Gospod, kdo je, da bi vanj veroval? Jezus mu je rekel: Videl si ga in s teboj govori: on je. In odgovoril je: Verujem, Gospod; (tu se poklekne) in je padel predenj in ga molil.

Darovanjski spev
(Ps 65, 8—9. 20)

Slavite, narodi, Gospoda, našega Boga, razglašajte hvalo njegovo. On je dal moji duši življenje in ni pustil, da bi se mi opotekale noge. Hvaljen Gospod, ki ni zavrgel moje molitve in mi ni odtegnil svojega usmiljenja.

Prošnja nad darovi

Ponižno te prosimo, vsemogočni Bog, naj bodo po teh darovih izbrisani naši grehi, ker potem nam podeliš resnično zdravje na duši in na telesu. Po Gospodu.

Hvalospev postni, str. 430.

Obhajilni spev
(Jan 9, 11)

Blata je napravil Gospod s slino in pomazal mi je oči: in šel sem in se umil in sem spregledal in veroval Bogu.

Prošnja po obhajilu

Svete skrivnosti, ki smo jih prejeli, Gospod, naš Bog, naj nas nasitijo z duhovno hrano, obenem pa zavarujejo tudi s časno pomočjo. Po Gospodu.

Molitev nad ljudstvom

Molimo. Priklonite svoje glave pred Bogom.

Prošnja

Naj bo uho tvojega usmiljenja, Gospod, odprto molitvam teh, ki ponižno kličejo k tebi; in da jim boš po njih prošnjah podelil to, česar žele, daj, da bodo prosili tega, kar je tebi po volji. Po Gospodu.

Četrtek po četrti postni nedelji

Sinod pri Sv. Silvestru in Martinu

Vstopni spev (Ps 104, 3—4)

Veselí se srce tistih, ki iščejo Gospoda: iščite Gospoda in bodite trdni, iščite njegovega obličja vsekdar. (Ps it. 1) Slavite Gospoda in kličite njegovo ime: oznanjujte med narodi njegova dela. V. Slava Očetu.

Prošnja

Daj, prosimo, vsemogočni Bog, naj nas, ko se pokorimo s svetim postom, prav ta sveta vnema navda tudi z veseljem, da bomo ukrotili pozemeljske strasti in laže dosegli, kar je nebeško. Po Gospodu.

Berilo
(4 Kralj 4, 25—38)

Berilo iz knjige Kraljev. Tiste dni je prišla Sunamljanka k Elizeju na Karmelsko goro. In ko jo je božji mož od daleč zagledal, je rekel služabniku Geziju: Glej tam Sunamljanko! Pojdi ji naproti ter ji reci: Ali se dobro godi tebi, tvojemu možu in tvojemu sinu? Odgovorila je: Dobro. In ko je prišla na goro k možu božjemu, se je oklenila njegovih nog. Giezi je pristopil, da bi jo odstranil. Božji mož je pa rekel: Pusti jo! Kajti njena duša je v bridkosti in Gospod mi je prikril in mi ni naznanil. Rekla mu je: Ali sem mar prosila svojega gospoda za sina? Ali ti nisem rekla, ne zasmehuj me? In rekel je Geziju: Opaši si ledja, vzemi mojo palico v roko in pojdi! Če te kdo sreča, ga ne pozdravi in, če te kdo pozdravi, mu ne odgovori! In položi mojo palico dečku na obraz! Pa dečkova mati je rekla: Kakor resnično živi Gospod in živiš ti, ne pustim te. Vstal je torej in šel za njo. Giezi pa je prispel pred njima in položil palico dečku na obraz. Toda ni se oglasil, ne zgenil. In vrnil se je, mu šel naproti ter mu naznanil: Deček ni vstal. Elizej je torej šel v hišo in glej, deček je ležal mrtev v postelji. Vstopil je, zaprl vrata za seboj in za dečkom ter molil h Gospodu. Šel je gor, legel na dečka, položil usta na njegova usta, oči na njegove oči in roke na njegove roke ter se zleknil nad njim; in dečkovo telo se je ogrelo. Pa se je vrnil, šel po hiši enkrat sem in tja ter šel gor in spet legel nanj. In deček je sedemkrat zazehal ter oči odprl. Nato je poklical Gezija ter mu rekel: Pokliči to Sunamljanko! Poklical jo je in stopila je noter k njemu. Rekel ji je: Vzemi svojega sina! Tedaj je pristopila, se mu vrgla k nogam in se mu priklonila do tal, vzela sina in odšla. Elizej pa se je vrnil v Galgalo.

Stopniški spev
(Ps 73, 20. 19. 22)

Ozri se, Gospod, na svojo zavezo in svojih siromakov ne pozabi za zmeraj. V. Vstani, Gospod,

razsodi svojo pravdo, spomni se sramotenja svojih služabnikov.

Evangelij
(Lk 7, 11—16)

✝ Iz svetega evangelija po Luku. Tisti čas je šel Jezus v mesto z imenom Naim in šli so z njim njegovi učenci in mnogo ljudstva. Ko se je pa približal mestnim vratom, glej, so nesli ven mrliča, edinega sina matere, ki je bila vdova; in z njo je bilo mnogo ljudi iz mesta. Ko jo je Gospod videl, se mu je v srce zasmilila in ji je rekel: Ne jokaj! In pristopil je ter se dotaknil nosil — nosilci pa so obstali — in je rekel: Mladenič, rečem ti: Vstani! In mrtvi je sédel in začel govoriti; in Jezus ga je dal njegovi materi. In strah je obšel vse in hvalili so Boga ter govorili: Velik prerok je vstal med nami in Bog je obiskal svoje ljudstvo.

Darovanjski spev
(Ps 69, 2. 3. 4)

Gospod, hiti mi pomagat, osramočeni naj bodo vsi, ki snujejo hude naklepe zoper tvoje služabnike.

Prošnja nad darovi

Očisti nas, usmiljeni Bog, da ti molitve tvoje Cerkve, ki so ti prijetne, ko jih spremljajo pobožni darovi, postanejo še prijetnejše zaradi čistosti naših src. Po Gospodu.

Hvalospev postni, str. 430.

Obhajilni spev
(Ps 70, 16—17. 18)

Gospod, samo tvoje pravičnosti se bom spominjal; o Bog, učil si me od mladosti, pa tudi do sive starosti me, o Bog, ne zapusti.

Prošnja po obhajilu

Ne dopusti, prosimo, Gospod, da bi njim, ki prejemajo nebeške darove, bilo v obsodbo, kar si svojim vernikom pripravil za zdravilo. Po Gospodu.

Molitev nad ljudstvom

Molimo. Priklonite svoje glave pred Bogom.

Prošnja

O Bog, učitelj in vladar svojemu ljudstvu, odvrni od njega grehe, ki ga zalezujejo, da ti bo vedno pogodu in na varnem v tvojem zavetju. Po Gospodu.

Petek po četrti postni nedelji

Shod pri Sv. Evzebiju

Vstopni spev
(Ps 18, 15)

Misel mojega srca bo vedno pred teboj: Gospod, moj pomočnik in moj rešenik. (Ps it. 2) Nebo pripoveduje božjo slavo in nébes oznanja dela njegovih rok. ℣. Slava Očetu.

Prošnja

O Bog, ki prenavljaš svet z neizrekljivimi skrivnostmi, daj, prosimo, da bo tvoja Cerkev po teh večnih ustanovah vedno rastla in tudi nikoli ne pogrešala častne pomoči. Po Gospodu.

Berilo
(3 Kralj 17, 17—24)

Berilo iz knjige Kraljev. Tiste dni je zbolel sin gospodinje in bolezen je bila silno huda, tako da že ni več dihal. Rekla je torej Eliju: Kaj je meni in tebi, mož božji? Ali si prišel k meni, da me spomniš mojih grehov in mi usmrtiš sina? Elija pa ji je odgovoril: Daj mi sina! In vzel ji ga je iz naročja, ga nesel v gornjo izbo, kjer je sam stanoval, ter ga položil na posteljo in je klical h Gospodu: Gospod, moj Bog, ali si tudi vdovo, pri kateri se, kakor koli že, preživljam, udaril in ji usmrtil sina? In ulegel se je po dolgem trikrat čez otroka ter klical h Gospodu: Gospod, moj Bog, prosim, naj se vrne duša tega dečka v njegovo telo! In Gospod je uslišal Elijev glas, dečkova duša se je vrnila vanj in je oživel. Elija pa je vzel dečka, ga odnesel iz gornje izbe v spodnjo hišo, ga dal njegovi materi in rekel: Glej, tvoj sin živi. In žena je rekla Eliju: V tem sem sedaj spoznala, da si mož božji in da je Gospodova beseda v tvojih ustih resnična.

Stopniški spev
(Ps 117, 8. 9)

Bolje je zaupati v Gospoda, kakor zaupati v človeka. ℣. Bolje je zaupati v Gospoda, kakor upati v poglavarje.

Nadaljevalni spev kakor na str. 70.

Evangelij

(Jan 11, 1—45)

✝ Iz svetega evangelija po Janezu. Tisti čas je bil nekdo bolan, Lazar iz Betanije, iz vasi Marije in Marte, njene sestre. Marija pa je bila tista, ki je bila Gospoda mazilila z oljem in mu obrisala noge s svojimi lasmi, in njen brat Lazar je bil bolan. Sestri sta mu torej sporočili: Gospod, glej, ta, ki ga ljubiš, je bolan. Ko je Jezus to slišal, je rekel: Ta bolezen ni za smrt, ampak v slavo božjo, da se poveliča po njej Sin božji. Jezus je ljubil Marto in njeno sestro in Lazarja. Ko je torej slišal, da je bolan, je ostal še dva dni v kraju, kjer je bil, potem je pa rekel učencem: Pojdimo spet v Judejo. Učenci mu rekó: Učenik, pravkar so te hoteli Judje kamnati in zopet greš tja? Jezus je odgovoril: Nima li dan dvanajstih ur? Če kdo hodi podnevi, se ne spotakne, ker gleda luč tega sveta. Če pa hodi kdo ponoči, se spotakne, ker ni luči pri njem. To je izgovoril in nato jim je rekel: Naš prijatelj Lazar spi, toda grem, da ga zbudim. Rekli so mu torej njegovi učenci: Gospod, ako spi, bo ozdravel. Govoril pa je Jezus o njegovi smrti, a oni so mislili, da govori o počitku v spanju. Tedaj jim je povedal Jezus naravnost: Lazar je umrl in zaradi vas se veselim, da nisem bil tam, da boste verovali. A pojdimo k njemu. Tomaž, ki se imenuje Dvojček, je tedaj rekel tovarišem: Pojdimo še mi, da z njim umrjemo. Jezus je tedaj prišel in ga dobil, ko je bil že štiri dni v grobu. — Bila pa je Betanija blizu Jeruzalema, oddaljena kakih petnajst tečajev. — Mnogo Judov je bilo prišlo k Marti in Mariji, da bi ju tolažili zaradi njunega brata. Ko je torej Marta slišala, da prihaja Jezus, mu je šla naproti, Marija pa je sedela doma. Marta je rekla Jezusu: Gospod, ko bi bil ti tukaj, bi moj brat ne bil umrl. A tudi zdaj vem, da ti bo Bog dal, kar koli ga poprosiš. Jezus ji pravi: Tvoj brat bo vstal. Marta mu odgovori: Vem, da bo vstal ob vstajenju, po-

slednji dan. Jezus ji reče: Jaz sem vstajenje in življenje. Kdor vame veruje, bo živel, tudi če umrje; in kdor koli živi in vame veruje, vekomaj ne bo umrl. Veruješ to? Dà, Gospod, mu pravi; jaz verujem, da si ti Kristus, Sin živega Boga, ki si prišel na ta svet. Po teh besedah je odšla in poklicala na tihem svojo sestro Marijo in rekla: Učenik je tukaj in te kliče. Ta je hitro vstala, ko je to slišala, in šla k njemu; Jezus namreč še ni bil prišel v vas, ampak je bil še na mestu, kjer ga je bila srečala Marta. Ko so torej Judje, ki so bili z njo v hiši in jo tolažili, videli, da je Marija hitro vstala in šla ven, so šli za njo, misleč, da gre h grobu, da bi se tam zjokala. Ko je Marija prišla tja, kjer je bil Jezus, in ga je zagledala, mu je padla k nogam ter mu rekla: Gospod, ko bi bil ti tukaj, bi moj brat ne bil umrl. Ko jo je tedaj Jezus videl, da joka in da jokajo Judje, ki so prišli z njo, se je v duhu raztožil; in zadrhtel je ter rekel: Kam ste ga položili? Rekó mu: Gospod, pridi in poglej. In Jezus se je zjokal. Judje so tedaj govorili: Glejte, kako ga je ljubil! Nekateri izmed njih so pa rekli: Ali ni mogel on, ki je odprl oči sleporojenemu, tudi storiti, da bi ta ne bil umrl? Jezus se spet raztoži in gre h grobu. Bila je to votlina in k njej je bil prislonjen kamen. Jezus veli: Odvalite kamen! Marta, sestra umrlega, mu reče: Gospod, že dehni; kajti leži že četrti dan. Jezus ji pravi: Ali ti nisem rekel, da boš videla slavo božjo, če boš verovala? Odvalili so torej kamen. Jezus pa je povzdignil oči kvišku in rekel: Oče, zahvalim te, da si me uslišal. Jaz sem vedel, da me vselej uslišiš, toda zaradi okoli stoječega ljudstva sem rekel, da bi verovali, da si me ti poslal. In ko je to izrekel, je zaklical z močnim glasom: Lazar, pridi ven! In umrli je takoj prišel ven, povezan na nogah in rokah s povoji, in obraz mu je bil ovit s prtom. Jezus jim reče: Razvežite ga in pustite, naj hodi. Mnogo Judov, ki so bili prišli k Mariji

in Marti in so videli, kaj je storil, je verovalo vanj.

Darovanjski spev
(Ps 17, 28. 32)

Ponižno ljudstvo rešiš, Gospod, oči prevzetnih pa ponižaš, zakaj kdo je Bog razen tebe, Gospod?

Prošnja nad darovi

Prineseni darovi, Gospod, naj nas očistijo, tebe pa nam naredijo vedno naklonjenega. Po Gospodu.

Hvalospev postni, str. 430.

Obhajilni spev
(Jan 11, 33. 35, 43. 44. 39)

Ko je Gospod videl, da Lazarjevi sestri pri grobu jokata, se je zjokal vpričo Judov in zaklical: Lazar, pridi ven! In prišel je ven, povezan na rokah in nogah, ko je bil že štiri dni mrtev.

Prošnja po obhajilu

Ta udeležba pri sveti skrivnosti, prosimo, Gospod, naj nas neprenehoma podpira, da se znebimo lastnega zadolženja, in nas varuje vseh nezgod. Po Gospodu.

Molitev nad ljudstvom

Molimo. Priklonite svoje glave pred Bogom.

Prošnja

Daj nam, prosimo, vsemogočni Bog, da se bomo, ko smo si svesti svoje slabosti, a zaupamo v tvojo pomoč, vedno veselili tudi tvoje ljubeznive dobrote. Po Gospodu.

Sobota po četrti postni nedelji

Shod pri Sv. Nikolaju v ječi

Vstopni spev
(Iz 35, 1)

Vi, ki ste žejni, pridite k vodam, pravi Gospod; vi, ki nimate denarja, pridite in pijte z veseljem. (Ps 77, 1) Čuj, moje ljudstvo, mojo postavo, nagnite svoje uho k besedam mojih ust. V. Slava Očetu.

Prošnja

Naj naša pobožna vnema, prosimo, Gospod, po tvoji milosti rodi mnogo sadu; zakaj le tedaj nam bo post, ki smo si ga naložili, v korist, če bo tvoji dobroti pogodu. Po Gospodu.

Berilo
(Iz 49, 8—15)

Berilo iz preroka Izaija. To govori Gospod: Ob času milosti te uslišim in na dan rešitve ti bom pomagal. Ohranil te bom in te postavil za zavezo ljudstvu, da povzdigneš deželo ter posedeš razdejane dediščine, da porečeš njim, ki so v ječi: Pridite ven! In njim, ki so v temi: Pridite na svetlo! Ob potih se bodo pasli in na vseh planinah bo paša zanje. Ne bodo lačni ne žejni, ne bo jih žgala ne vročina in ne sonce, kajti njihov Usmiljeni jih bo vodil in jih napajal pri studencih vodá. In vse svoje gore bom zravnal v pota in svoje steze bom zvišal. Glej, ti prihajajo od daleč in glej, oni od severa in od morja in tile iz južne dežele! Prepevajte, nebesa, raduj se, zemlja, pojte, gore, hvalo! Kajti potolažil je Gospod svoje ljudstvo in se usmilil svojih ubogih. Sion pa je rekel: Zapustil me je Gospod in Gospod me je pozabil. Ali more žena pozabiti svojega otroka, da bi se ne usmilila sinu lastnega telesa? Pa če bi tudi ona pozabila, vendar jaz tebe ne bom pozabil, govori vsemogočni Gospod.

Stopniški spev
(Ps 9, 14 in 1—2)

Tebi, Gospod, je prepuščen ubogi, siroti si ti pomočnik. V. Zakaj, Gospod, si se tako oddaljil in se skrivaš ob času bede in stiske? Ko se brezbožnik ponaša, gine ubožni.

Evangelij
(Jan 8, 12—20)

✝ Iz svetega evangelija po Janezu. Tisti čas je spregovoril Jezus judovskim množicam: Jaz sem luč sveta. Kdor gre za menoj, ne hodi v temi, marveč bo imel luč življenja. Farizeji so mu rekli: Ti pričuješ sam o sebi; tvoje pričevanje ni pravo. Jezus jim je odgovoril: Tudi če jaz pričujem sam o sebi, je moje pričevanje pravo, ker vem, od kod sem prišel in kam grem. Vi pa ne veste, od kod prihajam ali kam grem. Vi sodite po vnanjem, jaz ne sodim nikogar. In če jaz sodim, je moja sodba prava, ker nisem sam, ampak sva jaz in Oče, ki me je poslal. Tudi v vaši po-

stavi, je zapisano, da je pričevanje dveh oseb pravo. Jaz sem, ki pričujem o sebi, in Oče, ki me je poslal, pričuje o meni. Rekli so mu tedaj: Kje je tvoj Oče? Jezus je odgovoril: Ne poznate ne mene ne mojega Očeta. Če bi poznali mene, bi poznali tudi mojega Očeta. Te besede je govoril pri zakladnici, ko je učil v templju; in nihče ga ni prijel, ker še ni bila prišla njegova ura.

Darovanjski spev
(Ps 17, 3)

Gospod je moja moč in moje pribežališče in moj rešitelj, vanj zaupam.

Prošnja nad darovi

Sprejmi, prosimo, Gospod, naše darove v spravo, našo voljo pa, četudi je uporna, milostno k sebi obrni. Po Gospodu.

Hvalospev postni, str. 430.

Obhajilni spev
(Ps 22, 1—2)

Gospod je moj pastir, nič mi ne manjka, na kraj paše me je postavil, k poživljajoči vodi me vodi.

Prošnja po obhajilu

Tvoje svete skrivnosti, prosimo, Gospod, naj nas očistijo in nas s svojim delovanjem spopolnijo, da bomo tebi pogodu. Po Gospodu.

Molitev nad ljudstvom

Molimo. Priklonite svoje glave pred Bogom.

Prošnja

O Bog, ki se tistih, ki v tebe zaupajo, rajši usmiliš, nego da bi se jezil nad njimi, daj nam prav objokovati, kar smo hudega storili, da bomo vredni prejeti milost tvoje tolažbe. Po Gospodu.

Peta postna ali tiha nedelja

Shod pri Sv. Petru

Od te nedelje do vštetega velikega četrtka se pri nedeljski in dnevni maši izpusti ps. 42 v pristopnih molitvah in Slava Očetu v vstopnem spevu in na koncu psalma pri umivanju rok.

Vstopni spev
(Ps 42, 1—2)

Sodi me, o Bog, in razsodi mojo pravdo zoper nesveto ljudstvo; zlobnega in zvijačnega človeka me reši! Ti, o Bog, si moja moč. (Ps it. 3) Pošlji svojo luč in svojo resnico: vodila me bo in privedla na tvojo sveto goro in v tvoje šotore. — Sodi me... (do psalma).

Prošnja

Prosimo te, vsemogočni Bog, ozri se milostno na svojo družino, naj jo tvoja dobrota vlada po telesu in tvoja zaščita ohrani po duši. Po Gospodu.

Berilo
(Hebr 9, 11—15)

Berilo iz lista sv. apostola Pavla Hebrejcem. Bratje! Kristus je prišel kot veliki duhovnik prihodnjih dobrin skozi večji ter popolnejši šotor, ki ni z roko narejen, to je, ni od tega sveta; tudi ni s krvjo kozlov in juncev, ampak z lastno krvjo enkrat za vselej stopil v svetišče ter pridobil večno odrešenje. Zakaj če kri kozlov in volov in potreseni juničji pepel posvečuje ognušene glede telesne čistosti, koliko bolj bo kri Kristusa, ki je po Svetem Duhu sam sebe dal Bogu v brezmadežno daritev, očistila našo vest mrtvih del za službo živemu Bogu. In zaradi tega je on srednik nove zaveze, da bi zaradi njegove smrti, ki jo je pretrpel za rešenje od pregreh v prejšnji zavezi, tisti, kateri so poklicani, prejeli obljubo večne dediščine, v Kristusu Jezusu, Gospodu našem.

Stopniški spev
(Ps 142, 9—10)

Reši me mojih nepriateljev, Gospod, uči me izpolnjevati tvojo voljo. *V.* (Ps 17, 48. 49) Gospod, moj rešitelj pred srditim ljudstvom, ti me boš povzdignil nad one, ki vstajajo zoper mene, hudobnega človeka me boš rešil.

Nadaljevalni spev
(Ps 128, 1—4)

Mnogo so me stiskali od moje mladosti. *V.* Reci zdaj, Izrael: Mnogo so me stiskali od moje mladosti. *V.* Premagali me pa niso. Na mojem

hrbtu so kovali grešniki. V. Dolgo so uganjali svojo krivico: Pravični Gospod pa je zdrobil tilnike grešnikov.

Evangelij
(Jan 8, 46—59)

✝ Iz svetega evangelija po Janezu. Tisti čas je govoril Jezus judovskim množicam: Kdo izmed vas mi more dokazati greh? Če vam govorim resnico, zakaj mi ne vérujete? Kdor je iz Boga, božje besede posluša. Zaradi tega jih vi ne poslušate, ker niste iz Boga. — Judje so mu tedaj odgovorili: Ali ne govorimo prav, da si Samarijan in da imaš hudega duha? — Jezus je odgovoril: Jaz nimam hudega duha, ampak častim svojega Očeta in vi mi čast jemljete. Jaz ne iščem svoje časti; je, kateri jo zahteva in sodi. Resnično, resnično, povem vam: Če kdo moj nauk spolni, vekomaj ne bo videl smrti. — Judje so mu torej rekli: Zdaj smo spoznali, da imaš hudega duha. Abraham je umrl in preroki in ti praviš: Če kdo moj nauk spolni, vekomaj ne bo okusil smrti. Si mar ti večji ko naš oče Abraham, ki je umrl? Tudi preroki so umrli; koga sam sebe delaš? — Jezus je odgovoril: Ako bi jaz častil sam sebe, bi moja čast ne bila nič. Moj Oče je, ki me časti, o katerem vi pravite: naš Bog je; pa ga ne poznate, a jaz ga poznam. In ako bi rekel, da ga ne poznam, bi bil podoben vam, bil bi lažnik. Toda poznam ga in njegovo besedo spolnjujem. Vaš oče Abraham se je silno veselil, da bo videl moj dan; videl ga je in se vzradoval. — Judje so mu torej rekli: Še petdeset let nimaš in si Abrahama videl? — Jezus jim je rekel: Resnično, resnično, povem vam: Preden je bil Abraham, sem jaz. — Tedaj so pograbili kamne, da bi jih vanj vrgli, Jezus pa se je skril in odšel iz templja. Vera.

Darovanjski spev
(Ps 118, 17. 107)

Hvalil te bom, Gospod, z vsem srcem; povrni svojemu služabniku. Živel bom in izpolnjeval tvoje zapovedi. Poživi me, Gospod, kot si obljubil.

Prošnja nad darovi

Ti darovi, prosimo, Gospod, naj razvežejo vezi naše grešnosti in nam naklonijo darove tvojega usmiljenja. Po Gospodu.

Hvalospev sv. križu, str. 431.

Obhajilni spev
(1 Kor 11, 24. 25)

To je moje telo, ki bo za vas dano; to je kelih nove zaveze v moji krvi, govori Gospod. To delajte, kolikorkrat uživate, v moj spomin.

Prošnja po obhajilu

Pomagaj nam, Gospod, naš Bog, ter nas, ki si nas pokrepčal s svojimi skrivnostmi, vedno brani s svojo pomočjo. Po Gospodu.

Prošnje

Pričenši s tiho nedeljo pa do sobote po veliki noči se v dnevno mašo vključi naslednja prošnja:

2. a Zoper preganjalce Cerkve

Prošnja

Sprejmi potolažen, prosimo, Gospod, prošnje svoje Cerkve, da bo premagala vsa nasprotovanja in vse zmote ter ti služila v varni svobodi. Po Gospodu.

Prošnja nad darovi

Váruj nas, Gospod, ki služimo tvojim skrivnostim, da se bomo držali božjih reči ter ti služili s telesom in dušo. Po Gospodu.

Prošnja po obhajilu

Prosimo, Gospod, naš Bog: ne daj, da bi tisti, katerim daješ veseliti se udeležbe pri božjih darovih, podlegli človeškim nevarnostim. Po Gospodu.

ali 2 b. Za papeža

Prošnja

O Bog, pastir in vladar vseh vernikov, ozri se milostno na svojega služabnika I., ki po tvoji volji kot pastir vodi tvojo Cerkev, podeli mu, prosimo, naj tistim, čez katere je postavljen, koristi z besedo in zgledom in tako s čredo, ki mu je izročena, dospe v večno življenje. Po Gospodu.

Prošnja nad darovi

Daj se potolažiti, Gospod, s prinesenimi darovi in svojega služabnika I., ki po tvoji volji kot pastir vodi tvojo Cerkev, vedno varuj in vodi. Po Gospodu našem Jezusu Kristusu.

Prošnja po obhajilu

Prosimo, Gospod, naj nas božja skrivnost, ki smo jo prejeli, varuje ter tvojega služabnika I., ki po tvoji volji kot pastir vodi tvojo Cerkev, z izročeno mu čredo vedno ohranja in brani. Po Gospodu.

Tretja prošnja se opusti.

Ponedeljek po tihi ali 5. postni nedelji

Shod pri Sv. Krizogonu

Vstopni spev

(Ps 55, 2)

Usmili se me, Gospod, ker človek me tare; ves dan me napada in stiska. (Ps it. 3) Ves dan me tarejo moji sovražniki, zakaj mnogo jih je, ki se vojskujejo zoper mene. Usmili se me.

Prošnja

Posveti, prosimo, Gospod, naš post in podeli nam milostno odpuščanje vseh naših grehov. Po Gospodu.

Berilo

(Jona 3, 1—10)

Berilo iz preroka Jona. Tiste dni je govoril Gospod preroku Jonu drugič: Vstani in pojdi v veliko mesto Nivine in oznanjaj v njem moje oznanilo, ki ti ga govorim! Jona je vstal ter šel v Ninive po Gospodovi besedi. Ninive pa so bile veliko mesto treh dni hoda. Jona je šel v mesto dan hoda, oznanjal in govoril: Še štirideset dni in Ninive bodo razdejane! In Ninivljani so verovali v Boga, napovedali post ter oblekli raševino od največjega do najmanjšega. Prišla je beseda tudi do kralja v Ninivah. In vstal je s prestola, vrgel s sebe oblačilo, oblekel raševino ter sedel v pepel. In dal je oklicati in oznaniti po Ninivah kot povelje kralja in njegovih velikašev tole: Ljudje in živina, govedo in drobnica naj nič ne okusijo, naj ne hodijo na pašo in vode

naj ne pijejo. Ogrnejo naj se z raševino ljudje in živali ter naj na vso moč kličejo h Gospodu in sleherni naj se spreobrne od svoje slabe poti in od hudobije, ki se drži njegovih rok. Kdo ve, če se Bog spet ne obrne k nam in nam odpusti ter se odvrne od svoje hude jeze in ne bomo pomrli? In Bog je videl njih dela, da so se spreobrnili od svoje slabe poti, ter se je usmilil svojega ljudstva, Gospod, naš Bog.

Stopniški spev
(Ps 53, 4. 3)

O Bog, usliši mojo molitev, čuj besede mojih ust. V. O Bog, reši me s svojim imenom in s svojo močjo me obvaruj.

Nadaljevalni spev kakor na str. 70.

Evangelij
(Jan 7, 32—39)

✝ Iz svetega evangelija po Janezu. Tisti čas so poslali véliki duhovniki in farizeji služabnike, da bi Jezusa prijeli. Jezus jim je rekel: Še malo časa bom med vami in pojdem k njemu, ki me je poslal. Iskali me boste, pa ne našli; in kjer bom jaz, tja vi ne morete priti. Judje so torej drug drugemu govorili: Kam hoče ta potovati, da ga mi ne bomo našli? Pojde mar k bratom, razkropljenim med pogani, in bo učil pogane? Kaj pomenijo te besede, ki jih je rekel: Iskali me boste, pa ne našli; in kjer bom jaz, tja vi ne morete priti. Poslednji, véliki dan praznika pa je Jezus stal in klical: Če je kdo žejen, naj pride k meni in naj pije! Kdor vame veruje, bodo tekli, kakor pravi pismo, iz njegovega osrčja potoki žive vode. To pa je rekel o Duhu, ki so ga potlej prejeli tisti, ki vanj verujejo.

Darovanjski spev
(Ps 6, 5)

Obrni se, Gospod, in reši mojo dušo, zaradi svoje usmiljenosti mi pomagaj.

Prošnja nad darovi

Podeli nam, prosimo, Gospod, naš Bog, da nas ta zveličavna žrtev očisti grehov in nam doseže spravo pri tvojem veličastvu. Po Gospodu.

Hvalospev sv. križu, glej str. 431.

Obhajilni spev
(Ps 23, 10)

Gospod nebesnih čet je Kralj slave.

Prošnja po obhajilu

Zveličavna udeležba pri tvojih svetih skrivnostih, prosimo, Gospod, nam bodi v očiščenje in ozdravljenje. Po Gospodu našem Jezusu Kristusu.

Molitev nad ljudstvom

Molimo. Priklonite svoje glave pred Bogom.

Prošnja

Daj, prosimo, Gospod, svojemu ljudstvu zdravje na duši in na telesu, da bo vztrajalo v dobrih delih ter bo tako vedno vredno varstva tvoje pomoči. Po Gospodu.

Isti dan v krški škofiji

»Božja glava«

Trnova krona našega Gospoda Jezusa Kristusa

Vstopni spev
(Vp 3, 11)

Pridite ven, sionske hčere, in poglejte kralja Salomona z vencem, ki ga je z njim ovenčala njegova mati, ko je pripravila križ svojemu Odrešeniku. (Ps 8, 6. 7) S slavo in častjo si ga ovenčal, Gospod, in postavil si ga čez dela svojih rok. V. Slava Očetu.

Prošnja

O Bog, ki si hotel, da so tvojega edinorojenega Sina v njegovem trpljenju ovenčali s trnovo krono in se mu klanjali kot kralju, daj nam, prosimo, da bomo zaradi pobožnega češčenja njegove svete trnove krone v nebeškem kraljestvu vekomaj gledali venec njegove slave in veličastvo večnega Kralja. Po istem Gospodu.

Spomin prostega dne.

Kvatrni petek v postu in v mašah po želji se vzame naslednja

Prošnja

Daj, prosimo, vsemogočni Bog, naj vse, ki v spomin trpljenja našega Gospoda Jezusa Kristusa častimo na zemlji njegovo trnovo krono, on sam v nebesih usmiljeno ovenča s slavo in častjo. Ki s teboj živi.

Berilo
(Vp 3, 7—11; 4, 1. 8)

Berilo iz knjige Modrosti. Salomonovo posteljo obdaja šestdeset močnih izmed najmočnejših v Izraelu; vsi drže meče in so za vojsko najbolje izurjeni; sleherni ima meč ob strani zaradi nočnih nevarnosti. Nosilnico si je napravil kralj Salomon iz libanskega lesa, stebre ji je naredil iz srebra, naslonjalo iz zlata, sedež iz škrlata, znotraj pa jo je obložil zaradi ljubezni jeruzalemskih hčera. Pridite ven, sionske hčere, in poglejte kralja Salomona z vencem, ki ga je z njim ovenčala njegova mati na dan njegove zaroke in na dan njegovega srčnega veselja! Kako lepa si, prijateljica moja, kako lepa si! Tvoje oči so golobje, brez tega, kar je v njih skrito. Pridi z Libana, moja nevesta, pridi z Libana, pridi, boš venčana!

Stopniški spev
(Sir 45, 14)

Zlati venec je na njegovi glavi z vtisnjenim znamenjem svetosti, slava časti in delo moči. ℣. (Ps 20, 4) Gospod, prišel si mu naproti z blagodejnim blagoslovom, položil si mu na glavo krono iz dragih kamnov.

Nadaljevalni spev
(Iz 61, 10)

Oblekel ga je Gospod z oblačili zveličanja in ga obdal z ogrinjalom pravičnosti kakor ženina, ki je ozaljšan z vencem. ℣. (Iz 28, 5) Venec stiske mu je vzcvetel v venec slave in v venec radosti. ℣. (Modr 5, 17) Prejel je častno kraljestvo in krasni venec. —

Med letom namesto nadaljevalnega speva:

Aleluja, aleluja. ℣. (Iz 28, 5) Venec stiske mu je vzcvetel v venec slave in v venec radosti. Aleluja.

V velikonočnem času samo:

Aleluja, aleluja. ℣. (Sir 45, 14) [gl. stop. spev!] Aleluja. ℣. Tebi slava in hozana: tebi zmagoslavje in zmaga, tebi venec najvišje hvale in časti. Aleluja. —

Evangelij
(Jan 19, 1—5)

✝ Iz svetega evangelija po Janezu. Tisti čas je vzel Pilat Jezusa in ga dal bičati.

In vojaki so spletli krono iz trnja, mu jo deli na glavo in ga ogrnili s škrlatnim plaščem. In prihajali so predenj ter govorili: Pozdravljen, kralj judovski! In bili so ga po licu. Prišel je Pilat spet ven in jim rekel: Glejte, pripeljem vam ga ven, da spoznate, da ne najdem na njem nobene krivde. Jezus je torej prišel ven s trnovo krono in škrlatnim plaščem. Vera.

Darovanjski spev

Tvojo krono častimo, Gospod, tvojega slavnega trpljenja se spominjamo.

Prošnja nad darovi

Utrdi, vsemogočni Kralj, svojim vojščakom moč, da bodo vsi, ki jih na tekališču tega umrljivega življenja razveseljuje krona tvojega edinorojenega Sina, po končani tekmi dobili nagrado nesmrtnosti. Po istem Gospodu.

Hvalospev sv. križu, glej str. 431.

Obhajilni spev

(Preg 4, 9)

Raduj se, naša mati, ker ti bo Gospod obdal glavo z novo lepoto in te ovenčal s slavnim vencem.

Prošnja po obhajilu

Ponižno te prosimo, vsemogočni Bog, naj nam te skrivnosti, katere smo prejeli, po moči svete krone tvojega Sina, ki jo slovesno častimo, koristijo kot zdravilo. Po istem Gospodu.

Torek po tihi ali 5. postni nedelji

Shod pri Sv. Cirijaku

Vstopni spev

(Ps 26, 14)

Pričakuj Gospoda, bodi srčen in močno bodi tvoje srce in čakaj na Gospoda. (Ps it. 1) Gospod je moja luč in moja rešitev, koga naj bi se bal? Pričakuj Gospoda.

Prošnja

Naš post, prosimo, Gospod, naj bo tebi prijeten in naj nas z zadoščevanjem naredi vredne tvoje milosti ter nas pripelje k virom večnega zdravja. Po Gospodu našem Jezusu Kristusu.

Berilo

(Dan 14, 27. 28—42)

Berilo iz preroka Danijela. Tiste dni so se zbrali Babilonci pri kralju in rekli: Izroči nam Danijela, ki je razdejal Bela in ubil zmaja, sicer pomorimo tebe in tvojo družino! Ko je torej kralj videl, da vanj hudo silijo, se je sili vdal in jim Danijela izročil. In vrgli so ga v levnjak, kjer je ostal šest dni. V levnjaku pa je bilo sedem levov, ki so jim dnevno dajali po dve trupel in dve ovci; tisti dan pa jim jih niso dali, da bi požrli Danijela. Bil pa je v Judeji prerok Habakuk. Skuhal si je močnik, nadrobil kruha v skledo ter šel na polje, da ga ponese žanjcem. Toda angel Gospodov je rekel Habakuku: Nesi kosilo, ki ga imaš, v Babilon Danijelu, ki je v levnjaku! Habakuk pa je odgovoril: Gospod, Babilona še videl nisem in za levnjak ne vem. Pa ga je angel Gospodov prijel vrh glave, ga nesel za lase njegove glave ter postavil s silo svojega duha v Babilon nad levnjak. In Habakuk je zaklical: Danijel, služabnik božji, vzemi kosilo, ki ti ga pošilja Bog! In Danijel je rekel: Spomnil si se me, o Bog, in nisi zapustil tistih, ki te ljubijo! In Danijel je vstal ter jedel. Angel Gospodov pa je takoj postavil Habakuka nazaj na njegovo mesto. Sedmi dan pa je prišel kralj, da bi žaloval za Danijelom. Stopil je k levnjaku in pogledal vanj. In glej, Danijel je sedel sredi med levi. Tedaj je kralj zaklical na ves glas: Velik si, Gospod, Bog Danijelov! In potegnil ga je iz levnjaka, tiste pa, ki so ga hoteli pogubiti, je vrgel v levnjak. In v hipu so jih požrli vpričo njega. Tedaj je kralj rekel: Vsi prebivalci po vsej zemlji naj se boje Danijelovega Boga, zakaj on je rešitelj, ki dela znamenja in čudeže na zemlji, kateri je rešil Danijela iz levnjaka.

Stopniški spev

(Ps 42, 1. 3)

Razsodi mojo pravdo, Gospod, zlobnega in zvijačnega človeka me reši. V. Pošlji svojo luč in svojo resnico, vodila me

bo in privedla na tvojo sveto goro.

Evangelij
(Jan 7, 1—13)

✝ Iz svetega evangelija po Janezu. Tisti čas je hodil Jezus po Galileji; po Judeji namreč ni hotel hoditi, ker so ga Judje hoteli umoriti. Bil pa je blizu judovski šotorski praznik. Rekli so mu torej njegovi bratje: Idi od tod in pojdi v Judejo, da bodo tudi tvoji učenci videli tvoja dela, ki jih izvršuješ. Zakaj nihče ni tak, da bi kaj skrivoma delal, pa hotel biti na glasu. Če to delaš, pokaži se svetu! Tudi njegovi bratje namreč niso verovali vanj. Jezus jim reče: Moj čas še ni prišel, vaš čas je pa vedno pripravljen. Vas ne more svet sovražiti, mene pa sovraži, ker jaz o njem spričujem, da so njegova dela hudobna. Vi le pojdite na ta praznik, jaz pa na ta praznik ne grem, ker moj čas še ni dopolnjen. To jim je povedal in ostal v Galileji. Ko pa so bili njegovi bratje odšli, tedaj je šel tudi sam na praznik, ne očitno, ampak bolj naskrivaj. Judje so ga o prazniku iskali in govorili: Kje je? In bilo je zaradi njega veliko govorjenja med ljudmi. Nekateri so govorili: Dober je. Drugi pa so govorili: Ni, temveč ljudi zapeljuje. Iz strahu pred Judi pa o njem nihče ni očitno govoril.

Darovanjski spev
(Ps 9, 11—12. 13)

Zaupajo naj vate vsi, ki poznajo tvoje ime, Gospod; ne zapustiš namreč njih, ki te iščejo; pojte Gospodu, ki prebiva na Sionu, kajti ni pozabil prošenj ubogih.

Prošnja nad darovi

Prinašamo ti, Gospod, na oltar darove, ki naj bodo znamenje časne utehe, da ne izgubimo upanja v večne obljube. Po Gospodu.

Hvalospev sv. križu, glej str. 431.

Obhajilni spev
(Ps 24, 22)

Reši me, o Izraelov Bog, iz vseh mojih nadlog.

Prošnja po obhajilu

Daj, prosimo, vsemogočni Bog, da bomo ved-

no delali to, kar je božje, ter se tako bližali nebeškim darovom. Po Gospodu.

Molitev nad ljudstvom

Molimo. Priklonite svoje glave pred Bogom.

Prošnja

Daj nam, prosimo, Gospod, vztrajno izvrševati tvojo voljo, da bo v naših dneh ljudstvo, ki ti služi, rastlo po zaslugah in po številu. Po Gospodu.

Sreda po tihi ali 5. postni nedelji

Shod pri Sv. Marcelu

Vstopni spev
(Ps 17, 48—49)

Moj rešitelj pred srditim ljudstvom, ti me boš povzdignil nad tiste, ki vstajajo zoper mene, hudobnega človeka me boš rešil, Gospod. (Ps it. 2—3) Hočem te ljubiti, Gospod, moja moč; Gospod, moja trdnjava, moje pribežališče in moj rešitelj. Moj rešitelj.

Prošnja

Razsvetli, usmiljeni Bog, po tem posvečenem postu srca svojih vernikov in, kakor jim daješ vnemo za pobožnost, tako po svoji dobroti tudi milostno usliši njih ponižne prošnje. Po Gospodu.

Berilo
(3 Mojz 19, 1—2, 11—19. 25)

Berilo iz Mojzesove knjige. Tiste dni je govoril Gospod Mojzesu: Govori vsej množici Izraelovih sinov in jim reci: Jaz sem Gospod, vaš Bog! Ne kradite! Ne lažite in nihče naj ne vara bližnjega! Ne prisegaj pri mojem imenu po krivem in ne skruni imena svojega Boga! Jaz sem Gospod! Ne delaj krivice bližnjemu in ga nasilno ne zatiraj! Naj ne ostaja plačilo tvojega najemnika pri tebi do jutra! Ne preklinjaj gluhega in ne nastavljaj slepemu spotike, temveč boj se Gospoda, svojega Boga, kajti jaz sem Gospod. Ne delaj, kar ni prav, in ne sodi krivično! Ne oziraj se na osebo ubožca, ne dajaj časti obrazu mogočneža! Po pravici sodi svojemu bližnjemu. Ne obrekuj in ne podpihuj med ljudstvom! Ne vstajaj zoper

kri bližnjega! Jaz sem Gospod! Ne sovraži brata v svojem srcu, temveč ga očitno posvari, da ne boš imel greha zaradi njega! Ne išči maščevanja in ne spominjaj se krivice svojih rojakov! Ljubi prijatelja kakor sam sebe! Jaz sem Gospod! Spolnjujte moje postave, kajti jaz sem Gospod, vaš Bog!

Stopniški spev
(Ps 29, 2—4)

Poveličeval te bom, Gospod, ker si me sprejel in nisi dal mojim sovražnikom, da bi se nad menoj veselili. V. Gospod, moj Bog, k tebi sem klical in si me ozdravil; Gospod, izpred pekla si rešil mojo dušo, rešil si me, da nisem šel z drugimi v grob.

Nadaljevalni spev kakor na str. 70.

Evangelij
(Jan 10, 22—38)

† Iz svetega evangelija po Janezu. Tisti čas se je obhajal v Jeruzalemu praznik tempeljskega posvečenja. Bila je zima in Jezus je hodil v templju po Salomonovem stebrniku. Obstopili so ga Judje in mu govorili: Doklej nas boš pustil v negotovosti? Če si ti Kristus, povej nam odkrito! Jezus jim je odgovoril: Povedal sem vam, pa ne verujete. Dela, ki jih izvršujem v imenu svojega Očeta, pričajo o meni. Toda vi ne verujete, ker niste izmed mojih ovac. Moje ovce poslušajo moj glas in jaz jih poznam in hodijo za menoj. In jaz jim dam večno življenje: in ne bodo se pogubile nikoli in nihče jih ne bo iztrgal iz moje roke. Kar mi je dal moj Oče, je večje ko vse; in nihče ne more iztrgati iz roke mojega Očeta. Jaz in Oče sva eno. Judje so torej pograbili kamne, da bi ga kamnali. Jezus jim je rekel: Mnogo dobrih del sem vam pokazal po svojem Očetu; zaradi katerega teh del me hočete kamnati? Judje so mu odgovorili: Zaradi dobrega dela te ne kamnamo, ampak zaradi bogokletja, ker se ti, ki si človek, delaš Boga. Jezus jim je odgovoril: Ali ni zapisano v vaši postavi: Jaz sem rekel: bogovi ste? Če je tiste imenoval bogove,

katerim je bila govorjena božja beseda, in se pismo ne more ovreči — boste li tistemu, ki ga je Oče posvetil in poslal na svet, očitali: Bogokletno govoriš — ker sem rekel: Sin božji sem? Če ne vršim del svojega Očeta, mi nikar ne verujte; če pa jih vršim, tudi če meni ne verujete, verujte delom, da boste spoznali in se prepričali, da je Oče v meni in jaz v Očetu.

Darovanjski spev
(Ps 58, 2)

Iztrgaj me mojim sovražnikom, moj Bog, in reši me njih, ki so vstali zoper mene.

Prošnja nad darovi

Daj nam, usmiljeni Bog, da ti z iskreno vdanostjo prinesemo darove v spravo in hvalo. Po Gospodu.

Hvalospev sv. križu, glej str. 431.

Obhajilni spev
(Ps 25, 6—7)

Umil si bom roke med nedolžnimi in bom stal pri tvojem oltarju, da bom čul hvalnico in oznanjal vsa tvoja čudovita dela.

Prošnja po obhajilu

Prejeli smo blagoslov nebeškega daru in te, vsemogočni Bog, ponižno prosimo, naj nam bo ta dar v posvečenje in zveličanje. Po Gospodu.

Molitev nad ljudstvom

Molimo. Priklonite svoje glave pred Bogom.

Prošnja

Poslušaj, vsemogočni Bog, naše ponižne prošnje ter nam, ki nas navdaješ s trdnim zaupanjem v svojo dobroto, milostno izkaži svoje očetovsko usmiljenje. Po Gospodu.

Četrtek po tihi ali 5. postni nedelji

Shod pri Sv. Apolinariju

Vstopni spev
(Dan 3, 31)

Vse, kar si nam storil, Gospod, si storil po vsej pravici; zakaj grešili smo pred teboj in tvojih zapovedi nismo spolnjevali. Toda poveličaj svoje ime in stori z nami po obilnosti svojega usmilje-

nja. (Ps 118, 1) Blagor njim, ki žive brezmadežno, ki hodijo v postavi Gospodovi. Vse, kar ...

Prošnja

Daj, prosimo, vsemogočni Bog, da dostojanstvo človeške narave, ki ga je ranila neizmernost, obnovi gorečnost v zdravilnem pritrgovanju. Po Gospodu.

Berilo

(Dan 3, 25, 34—45)

Berilo iz preroka Danijela. Tiste dni je molil Azarija h Gospodu: Gospod, naš Bog, ne zapusti nas, prosimo, zaradi svojega imena za vedno in ne razdiraj svoje zaveze. Ne odteguj nam svojega usmiljenja zaradi svojega ljubljenca Abrahama in svojega služabnika Izaka in svojega svetega Izraela, katerim si govoril in obljubil, da boš pomnožil njih zarod kakor zvezde na nebu in kakor pesek na obrežju morja. Kajti, Gospod, oslabeli smo bolj ko vsi narodi in ponižani smo danes po vsej zemlji zaradi svojih grehov in ob tem času ni ne kneza ne vojvoda ne preroka, ne žgalne ne klavne in ne jedilne daritve, ne kadila in ne kraja, kjer bi ti darovali prvine, da bi našli tvoje usmiljenje. Toda sprejmi nas zaradi potrtega srca in ponižanega duha! Kakor žgalna daritev ovnov in juncev in kakor na tisoče tolstih jagnjet, tako bodi danes naša daritev pred tvojim obličjem, da ti bo všeč; kajti ne bodo osramočeni tisti, ki vate zaupajo. In sedaj hodimo za teboj z vsem srcem, bojimo se te ter iščemo tvojega obličja. Ne osramoti nas, ampak stori z nami po svoji milosrčnosti in po obilnosti svojega usmiljenja! In otmi nas po svojih čudežih ter daj slavo svojemu imenu, Gospod, in osramočeni naj bodo vsi, kateri hudo delajo tvojim služabnikom; osramočeni naj bodo po vsej tvoji mogočnosti in njih moč bodi strta! In zvedo naj, da si ti, Gospod, edini Bog in slavljen po vsej zemlji, Gospod, naš Bog!

Stopniški spev

(Ps 95, 8—9)

Vzemite darove in stopite v njegove preddvore,

poklonite se Gospodu v njegovem svetem dvoru. V. (Ps 28, 9) Gospod razgalja goščave in v njegovem svetišču kličejo: slava!

Evangelij
(Lk 7, 36—50)

✝ Iz svetega evangelija po Luku. Tisti čas je nekdo izmed farizejev prosil Jezusa, da bi prišel k njemu na obed; in prišel je v farizejevo hišo in sédel k mizi. In glej, žena, ki je bila v mestu grešnica, je zvedela, da je v farizejevi hiši pri mizi, in je prinesla alabastrno posodico dišečega olja; stopila je od zadaj k njegovim nogam in mu jih s solzami začela močiti; brisala jih je z lasmi svoje glave, jih poljubljala in mazilila z oljem. Ko je pa to videl farizej, ki ga je bil povabil, je rekel sam pri sebi: Ko bi bil on prerok, bi vedel, kdo in kakšna je ženska, ki se ga dotika: da je grešnica. Jezus pa se je oglasil in mu rekel: Simon, imam ti nekaj povedati. On pravi: Učenik, povej! Dva dolžnika je imel neki upnik; eden mu je bil dolžan pet sto denarjev, drugi pa petdeset. Ker nista mogla plačati, je obema odpustil. Kateri izmed njih ga torej bolj ljubi? Simon je odgovoril: Menim, da tisti, kateremu je več odpustil. On mu je pa rekel: Prav si sodil. In obrnivši se k ženi je rekel Simonu: Vidiš to ženo? Prišel sem v tvojo hišo: vode za noge mi nisi dal, ta pa mi je s solzami močila noge in brisala s svojimi lasmi. Poljubil me nisi, ta pa ni nehala, odkar je prišla, poljubljati mojih nog. Z oljem mi glave nisi mazilil, ta pa mi je z dišečim oljem mazilila noge. Zato ti povem: Odpuščeni so njeni mnogi grehi, ker je mnogo ljubila; komur se pa manj odpusti, manj ljubi. Njej pa je rekel: Odpuščeni so tvoji grehi. Tisti, ki so bili z njim pri mizi, so začeli sami pri sebi govoriti: Kdo je ta, ki celo grehe odpušča? Rekel je pa ženi: Tvoja vera te je rešila, pojdi v miru!

Darovanjski spev
(Ps 136, 1)

Ob babilonskih rekah smo sedeli in jokali, ko smo se spominjali tebe, Sion.

Prošnja nad darovi

Gospod, naš Bog, ki si velel, da se prav od teh stvari, katere si ustvaril v oporo naši slabosti, jemljejo tudi darovi, ki se naj posvete tvojemu imenu, daj, prosimo, da nam bodo v pomoč za sedanje življenje in v posvečenje za večnost. Po Gospodu.

Hvalospev sv. križu, glej str. 431.

Obhajilni spev
(Ps 118, 49—50)

Spomni se, Gospod, svoje besede, ki si jo rekel svojemu služabniku in s katero si mi dal upanje; ona me tolaži v mojem ponižanju.

Prošnja po obhajilu

Kar smo zaužili z usti, Gospod, naj prejmemo s čistim srcem in iz časnega daru nam bodi zdravilo za večnost. Po Gospodu našem Jezusu Kristusu, tvojem Sinu.

Molitev nad ljudstvom

Molimo. Priklonite svoje glave pred Bogom.

Prošnja

Bodi milostljiv, prosimo, Gospod, svojemu ljudstvu, da bomo zametovali, kar tebi ni pogodu, ter rajši okušali radost v izpolnjevanju tvojih zapovedi. Po Gospodu.

Petek po tihi ali 5. postni nedelji (cvetni petek)

Shod pri Sv. Štefanu na Celjskem griču

Tudi praznik Žalostne Matere božje

Mašni obrazec kakor 15. septembra.

Vstopni spev
(Ps 30, 10, 16. 18)

Usmili se me, Gospod, ker sem v stiski, reši me in iztrgaj me iz rok mojih sovražnikov in mojih preganjalcev: Gospod, naj ne bom osramočen, ker k tebi kličem. (Ps it. 2) V tebe, Gospod, upam, ne bom osramočen vekomaj, v svoji pravičnosti me reši. Usmili se me.

Prošnja

Vlij dobrotno, prosimo, Gospod, v naša srca svojo milost, da bomo s prostovoljno pokoro krotili svoje strasti ter rajši prenašali časno trpljenje, ko da bi bili obsojeni v večne muke. Po Gospodu našem Jezusu Kristusu, tvojem Sinu, ki s teboj živi in kraljuje.

Berilo
(Jer 17, 13—18)

Berilo iz preroka Jeremija. Tiste dni je govoril Jeremija: Gospod, vsi, kateri tebe zapuste, bodo osramočeni; kateri od tebe odstopijo, bodo zapisani v prah, ker so zapustili Gospoda, vir žive vode. Ozdravi me, Gospod, in bom zdrav; reši me in bom rešen, zakaj moja slava si ti. Glej, pravijo mi: Kje je Gospodova beseda? Naj pride! Jaz pa se nisem bal hoditi za teboj, svojim pastirjem, in ti veš, da si nisem želel dni, kakršnih si želi človek. Kar je prišlo iz mojih ust, je bilo pred teboj prav. Le ti mi ne bodi v strah, moje upanje na dan stiske! Osramočeni naj bodo, kateri me preganjajo, in naj ne bom osramočen jaz! Trepečejo naj oni in naj ne trepečem jaz. Privedi nadnje dan stiske in stri jih z dvojno pogubo, Gospod, naš Bog!

Stopniški spev
(Ps 34, 20. 22)

Miroljubno mi govore moji sovražniki, v svojem srdu pa snujejo proti meni zvijačo. V. Videl si to, Gospod, ne moči, ne oddaljuj se od mene.

Nadaljevalni spev kakor na str. 70.

Evangelij
(Jan 11, 47—54)

✝ Iz svetega evangelija po Janezu. Tisti čas so sklicali veliki duhovniki in farizeji zbor zoper Jezusa in so govorili: Kaj naj počnemo, ker ta človek dela mnogo čudežev? Če ga tako pustimo, bodo vsi verovali vanj in prišli bodo Rimljani ter končali naše mesto in naš narod. Eden izmed njih, z imenom Kaifa, ki je bil tisto leto veliki duhovnik, jim je rekel: Vi nič ne veste in ne pomislite, da je za vas bolje, da eden umrje za ljudstvo in ne propade ves narod. Tega pa ni rekel sam od sebe, ampak je kot veliki duhovnik tistega leta prerokoval, da Kristus mora umreti za narod; pa ne samo za narod, ampak da bi zbral tudi razkropljene otroke božje. Od tega dne je bilo torej med njimi sklenjeno, da ga usmrté. Jezus torej ni več očitno

hodil med Judi, ampak je odšel od ondod v pokrajino blizu puščave, v mesto, imenovano Efrem, in se je tam mudil s svojimi učenci.

Darovanjski spev
(Ps 118, 12, 121. 42)

Blagoslovljen si, Gospod, poučuj me v svojih postavah, ne prepusti me mojim prevzetnim obrekljivcem in odgovoril bom tem, ki me zasramujejo.

Prošnja nad darovi

Daj nam, usmiljeni Bog, da bomo mogli vedno vredno služiti tvojim oltarjem ter se s stanovitno udeležbo pri njih skrivnosti zveličati. Po Gospodu.

Hvalospev sv. križu, glej str. 431.

Obhajilni spev
(Ps 26, 12)

Ne prepusti me, Gospod, volji mojih preganjalcev, zakaj krive priče vstajajo zoper mene in krivica je sama sebi lagala.

Prošnja po obhajilu

Naj nas varstvo zaužite daritve, Gospod, nikoli ne zapusti, marveč naj vedno odvrača od nas vse, kar je škodljivo. Po Gospodu.

Molitev nad ljudstvom

Molimo. Priklonite svoje glave pred Bogom.

Prošnja

Podeli, prosimo, vsemogočni Bog, da ti bomo, ko iščemo tvojega varstva, prosti vsega hudega služili z mirnim srcem. Po Gospodu.

Sobota po tihi ali 5. postni nedelji

Shod pri Sv. Janezu pred Latinskimi vrati

Vstopni spev
(Ps 30, 10, 16. 18)

Usmili se me, Gospod, ker sem v stiski, reši me in iztrgaj me iz rok mojih sovražnikov in mojih preganjalcev: Gospod, naj ne bom osramočen, ker k tebi kličem. (Ps it. 2) V tebe, Gospod, upam, ne bom osramočen vekomaj, v svoji pravičnosti me reši. Usmili se me.

Prošnja

Naj napreduje, prosimo, Gospod, tebi posvečeno ljudstvo v duhu po-

božne in požrtvovalne vneme, da bo, poučeno po svetih opravilih, toliko odličnejših darov deležno, kolikor bolj bo tvojemu veličastvu po volji. Po Gospodu.

Berilo
(Jer 18, 18—23)

Berilo iz preroka Jeremija. Tiste dni so govorili hudobni Judje med seboj: Pridite, izmislimo si naklepe zoper pravičnega! Saj zaradi tega ne bo izginila postava od duhovnika ne svèt od modrega in ne beseda od preroka. Pridite, udarimo ga z jezikom in ne menimo se za nobeno njegovih besed! Glej name, Gospod, in poslušaj glas mojih nasprotnikov! Ali se povračuje dobro s hudim, ker mi kopljejo jamo? Spomni se, da sem stal pred teboj, da bi zanje dobro govoril in od njih odvrnil tvojo jezo! Zato pa daj njih sinove gladu in povedi jih pod meč; njih žene naj bodo brez otrok in vdove in njih možje naj pomrjejo za kugo, njih mladeniče pa naj pokolje meč v boju! Sliši naj se vpitje iz njih hiš, zakaj nanaglo ma boš privedel nadnje razbojnika, ker so izkopali jamo, da bi me ujeli, ter nastavili skrite zanke mojim nogam. Ti pa, Gospod, veš za ves njih naklep zoper mene, da me mislijo umoriti. Ne prizanašaj njih hudobiji in njih greh naj ne bo izbrisan pred teboj. Naj popadajo pred teboj in ob času svoje jeze se znosi nad njimi, Gospod, naš Bog!

Stopniški spev
(Ps 34, 20. 22)

Miroljubno mi govore moji sovražniki, v svojem srdu pa snujejo proti meni zvijačo. V. Videl si to, Gospod, ne molči, ne oddaljuj se od mene.

Evangelij
(Jan 12, 10—36)

✝ Iz svetega evangelija po Janezu. Tisti čas so sklenili veliki duhovniki umoriti tudi Lazarja, ker je mnogo Judov zaradi njega odhajalo in verovalo v Jezusa. Ko je drugi dan velika množica, ki je bila prišla na praznik, slišala, da prihaja Jezus v Jeruzalem, so vzeli palmove veje, mu šli naproti in klicali: Hozana, blagoslov-

ljen, ki prihaja v imenu Gospodovem, kralj Izraelov! In Jezus je našel osliča in je nanj sédel, kakor je pisano: Ne boj se, hči sionska, glej, tvoj kralj prihaja, sedeč na osličjem žrebetu. Tega njegovi učenci izprva niso razumeli; ali ko je bil Jezus poveličan, so se spomnili, da je bilo to o njem pisano in da so mu to storili. Pričevala je torej množica, ki je bila z njim, ko je Lazarja poklical iz groba in ga obudil od mrtvih. Zaradi tega mu je množica tudi prišla naproti, ker so bili slišali, da je storil ta čudež. Farizeji so torej med seboj govorili: Vidite, da nič ne opravimo; glejte, ves svet je odšel za njim! Bilo je pa med tistimi, ki so prihajali o prazniku molit, nekaj poganov. Ti so stopili k Filipu, ki je bil iz Betsajde v Galileji, in ga prosili: Gospod, Jezusa bi radi videli. Filip gre povedat Andreju. Andrej in Filip pa povesta Jezusu. Jezus jima je odgovoril: Prišla je ura, da se poveliča Sin človekov. Resnično, resnično, povem vam: Če pšenično zrno ne pade v zemljo in ne umrje, ostane sámo; če pa umrje, obrodi obilo sadu. Kdor ljubi svoje življenje, ga bo izgubil in, kdor sovraži svoje življenje na tem svetu, ga bo ohranil za večno življenje. Če kdo mêni služi, naj hodi za menoj in, kjer sem jaz, tam bo tudi moj služabnik. Če kdo mêni služi, ga bo počastil Oče. Zdaj je moja duša vznemirjena in kaj naj rečem? Oče, reši me iz te ure? A zato sem v to uro prišel. Oče, poveličaj svoje ime! Prišel je tedaj glas z neba: Poveličal sem ga in ga bom še poveličal. Množica, ki je zraven stala in to slišala, je govorila, da je zagrmelo. Drugi so rekli: Angel mu je govoril. Spregovoril je Jezus in rekel: Ni zaradi mene prišel ta glas, ampak zaradi vas. Zdaj je sodba nad tem svetom, zdaj bo vladar tega sveta izgnan. In jaz bom, ko bom povzdignjen z zemlje, vse pritegnil k sebi. To pa je govoril, da je naznačil, kakšne smrti mu je bilo treba umreti. Ljudstvo mu je odgovorilo: Mi smo slišali iz postave,

da Kristus ostane vekomaj; kako praviš ti, da mora biti Sin človekov povzdignjen? Kdo je ta Sin človekov? Jezus jim je rekel: Še za malo časa je luč med vami. Hodite, dokler imate luč, da vas ne objame tema. Kdor namreč hodi v temi, ne ve, kam gre. Dokler imate luč, verujte v luč, da boste otroci luči. To jim je Jezus povedal in je odšel ter se skril pred njimi.

Darovanjski spev
(Ps 118, 12, 121. 42)

Blagoslovljen si, Gospod, poučuj me v svojih postavah, ne prepusti me mojim prevzetnim obrekljivcem in odgovoril bom tem, ki me zasramujejo.

Prošnja nad darovi

Reši nas milostno, prosimo, Gospod, vseh grehov in nevarnosti, ko nam daješ, da smo deležni tolike skrivnosti. Po Gospodu.

Hvalospev sv. križu, glej str. 431.

Obhajilni spev
(Ps 26, 12)

Ne prepusti me, Gospod, volji mojih preganjalcev, zakaj krive priče vstajajo zoper mene in krivica je sama sebi lagala.

Prošnja po obhajilu

Z obiljem božjega daru nasičeni prosimo, Gospod, naš Bog, naj od te udeležbe tudi vedno živimo. Po Gospodu.

Molitev nad ljudstvom

Molimo. Priklonite svoje glave pred Bogom.

Prošnja

S svojo desnico, prosimo, Gospod, varuj proseče ljudstvo, ga očisti in milostno pouči, da bo po časni tolažbi dospelo do prihodnjih dobrin. Po Gospodu.

Cvetna nedelja
Blagoslovitev oljk

V začetku blagoslovitve zapoje zbor antifono.

Antifona
(Mt 21, 9)

Hozana sinu Davidovemu! Blagoslovljen, ki prihaja v imenu Gospodovem! O Kralj Izraelov, hozana na višavah!

Nato na listni strani oltarja moli (poje) mašnik:

V. Gospod z vami.
O. In s tvojim duhom.

Prošnja

Molimo.

O Bog, ki je tebe z vso ljubeznijo ljubiti pravičnost, pomnoži v nas darove svoje neizrekljive milosti in, ker si nam naklonil, da od smrti tvojega Sina pričakujemo, kar verujemo, daj, da zaradi njegovega vstajenja dospemo tja, kamor hrepenimo. Ki s teboj živi in kraljuje v edinosti Svetega Duha Bog na vse veke vekov. Amen.

Berilo

(2 Mojz 15, 27; 16, 1—7)

Berilo iz Mojzesove knjige. Tiste dni so prišli Izraelovi sinovi v Elim, kjer je bilo dvanajst studencev in sedemdeset palm; in utaborili so se ob vodah. Iz Elima so odrinili dalje in prišla je vsa množica Izraelovih sinov v puščavo Sin, ki je med Elimom in Sinajem, petnajsti dan drugega meseca, odkar so odšli iz egiptovske dežele. Vsa množica Izraelovih sinov je godrnjala zoper Mojzesa in Arona v puščavi. In rekli so jima Izraelovi sinovi: O, da bi bili pomrli po Gospodovi roki v egiptovski deželi, ko smo sedeli pri loncih mesa in jedli kruh do sitega! Zakaj sta nas izpeljala v to puščavo, da pomorita vso množico z lakoto? Rekel pa je Gospod Mojzesu: Glej, dežil vam bom kruha z neba. Ljudstvo naj ga hodi nabirat, kolikor ga potrebuje za vsak dan, da ga preskusim, ali bo hodilo po moji postavi ali ne. Šesti dan pa naj shranijo, kar bodo nabrali, in naj ga bo dvakrat toliko, kakor so ga navadno nabrali vsak dan. In rekla sta Mojzes in Aron vsem Izraelovim sinovom: Drevi boste spoznali, da vas je izpeljal Gospod iz egiptovske dežele, jutri pa boste videli veličastvo Gospodovo.

Odgovor

(Jan 11, 47—49, 50, 53)

Sklicali so veliki duhovniki in farizeji zbor in so govorili: Kaj naj počnemo, ker ta človek dela mnogo čudežev? Če ga tako pustimo, bodo vsi verovali vanj. * In prišli bodo Rimljani ter končali naše mesto in naš narod.

℣. Eden izmed njih pa, Kaifa po imenu, ki je bil tisto leto veliki duhovnik, je prerokoval, rekoč: Za vas je bolje, da eden umrje za ljudstvo in ne propade ves narod. Od tega dne je bilo torej med njimi sklenjeno, da ga usmrte. * In prišli bodo Rimljani ter končali naše mesto in naš narod.

Ali drug odgovor
(Mt 26, 39. 41)

Na Oljski gori je molil k Očetu: Oče, ako je mogoče, naj gre ta kelih mimo mene. * Duh je sicer voljan, ali meso je slabo. Zgôdi se tvoja volja. ℣. Čujte in molite, da ne pridete v skušnjavo. * Duh je sicer voljan, ali meso je slabo.

Evangelij
(Mt 21, 1—9)

✝ Iz svetega evangelija po Mateju. Tisti čas, ko se je približal Jezus Jeruzalemu in prišel do Betfage na Oljski gori, je poslal dva učenca ter jima naročil: Pojdita v vas, ki je pred vama, in takoj bosta našla privezano oslico in žrebe pri njej. Odvežita ju in pripeljita k meni. In če bi vaju kdo kaj vprašal, recita: Gospod ju potrebuje; in takoj ju bo pustil. — Vse to pa se je zgodilo, da se je spolnilo, kar je bilo napovedano po preroku, ki pravi: Povejte hčeri sionski: Glej, tvoj Kralj prihaja k tebi, krotak in sedeč na osliču, žrebetu vprežne oslice. — Učenca sta šla in storila, kar jima je bil Jezus naročil. Pripeljala sta oslico in žrebe; in položili so nanju svoja oblačila in so ga nanje posadili. Zelo veliko ljudi je razgrnilo na pot svoje plašče; drugi so pa sekali vejice z dreves in jih stlali po poti. Množice pa, ki so šle pred njim in za njim, so vzklikale: Hozana sinu Davidovemu! Blagoslovljèn, ki prihaja v imenu Gospodovem!

Sedaj se izvrši blagoslovitev oljk.

℣. Gospod z vami.
O. In s tvojim duhom.

Prošnja

Molimo.

Pomnoži, o Bog, vero njih, ki vate upajo, in milostno usliši prošnje ponižno prosečih; naj pride na nas tvoje mnogo-

tero usmiljenje in naj bodo blagoslovljene tudi te palmove in oljčne mladike; in kakor si Noeta, ko je stopil z ladje, ter Mojzesa, ko je z izraelskimi sinovi zapustil Egipt, kot predpodobi Cerkve obsipal z blagoslovom, tako naj tudi mi, ki nosimo palme in oljčne veje, z dobrimi deli hitimo Kristusu naproti ter po njem vstopimo v večno veselje. Ki s teboj živi in kraljuje v edinosti Svetega Duha Bog...

Hvalospev

V. Na vse veke vekov.
O. Amen.
V. Gospod z vami.
O. In s tvojim duhom.
V. Kvišku srca.
O. Imamo jih pri Gospodu.
V. Zahvalimo se Gospodu, našemu Bogu.
O. Spodobi se in pravično je.

Res se spodobi in je pravično, primerno in zveličavno, da se ti zahvaljujemo vedno in povsod, sveti Gospod, vsemogočni Oče, večni Bog, ki te proslavlja zbor tvojih svetnikov. Tebi namreč služijo tvoje stvari, ker v tebi edinem spoznavajo svojega Stvarnika in Boga. Vse tvoje stvarstvo te hvali in slavijo te tvoji svetniki, ker pred kralji in oblastmi tega sveta neustrašeno spoznavajo veličastno ime tvojega edinorojenega Sinu. Njega obdajajo angeli in nadangeli, prestoli in gospostva in z vso množico nebeške vojske prepevajo hvalnico tvojemu veličastvu, brez konca govoreč:

Svet, svet, svet si ti, Gospod, Bog nebesnih čet. Polna so nebesa in zemlja tvoje slave. Hozana na višavah! Blagoslovljen, ki prihaja v imenu Gospodovem. Hozana na višavah!

V. Gospod z vami.
O. In s tvojim duhom.

Prošnja

Molimo.

Prosimo, sveti Gospod, vsemogočni Oče, večni Bog, milostno blagoslovi in posveti to oljčno mladiko, ki si ji dal iz debla pognati in jo je golob, ko se je vrnil v ladjo, prinesel v svojem kljunu, naj vsi, ki jo bodo prejeli, zadobe varstvo na duši in telesu in naj to sveto zna-

menje tvoje milosti, Gospod, postane zdravilno sredstvo za naše zveličanje. Po Gospodu.

Molimo.

O Bog, ki razkropljeno zbiraš in zbrano ohranjaš in ki si blagoslovil množice, katere so prinesle Jezusu naproti palmove veje, blago†slovi tudi te palmove in oljčne veje, ki jih tvoji služabniki v čast tvojemu imenu sprejemajo z vernim srcem; naj povsod, kamor koli jih bodo prinesli, prebivalci tistega kraja prejmejo tvoj blagoslov in tvoja desnica naj prežene vsako sovražno moč ter varuje vse, katere je odrešil Jezus Kristus, tvoj Sin, naš Gospod. Ki s teboj živi.

Molimo.

O Bog, ki si po čudovitem redu svoje previdnosti tudi po nečutnih stvareh hotel pokazati delo našega odrešenja, daj, prosimo, da bodo vdana srca tvojih vernikov v svoje zveličanje doumela, v čem je skrivnostni pomen dogodka, da je danes množica z nebeško lučjo vžgana prišla Odrešeniku naproti in mu na pot stlala oljčne in palmove veje. Palmove veje napovedujejo namreč zmagoslavje nad knezom smrti, oljčne mladike pa po svoje kličejo, da je dospelo duhovno maziljenje. Kajti že tedaj je tista srečna množica umevala to kot predpodobo, da se bo naš Odrešenik iz sočutja do človeške bede boril s knezom smrti za življenje vsega sveta ter ga s svojo smrtjo slavno premagal. In zato mu je v počeščenje pripravila take reči, ki naj bi pomenile slavje njegove zmage in obilje njegovega usmiljenja. Le-tega dogodka in pomena se tudi mi z živo vero spominjamo in tebe, sveti Gospod, vsemogočni Oče, večni Bog, po istem Gospodu našem Jezusu Kristusu ponižno prosimo, naj si v njem in po njem, katerega udje smo po tvoji volji postali, priborimo zmago nad oblastjo smrti ter zaslužimo delež njegovega slavnega vstajenja. Ki s teboj živi.

Molimo.

O Bog, ki si velel golobu, naj z oljčno vejico

oznani zemlji mir, blagovoli, prosimo, z nebeškim blagoslovom po†svetiti te veje z oljke in drugih dreves, da bodo vsemu tvojemu ljudstvu pomagale k zveličanju. Po Kristusu, Gospodu našem. O. Amen.

Molimo.

Blago†slovi, prosimo, Gospod, te palmove ali oljčne veje in daj, da bo tvoje ljudstvo to, kar danes na zunaj opravlja v tvojo čast, z najglobljo pobožnostjo znotraj dopolnilo in si tako priboriło zmago nad sovražnikom ter nad vse ljubilo delo tvojega usmiljenja. Po Gospodu.

Oljčne mladike in drugo zelenje mašnik sedaj pokropi z blagoslovljeno vodo in pokadi s kadilom. Med kropljenjem moli običajno antifono: »Pokropi me«. Nato nadaljuje:

V. Gospod z vami.
O. In s tvojim duhom.

Molimo.

O Bog, ki si zaradi našega odrešenja poslal na ta svet svojega Sina Jezusa Kristusa, našega Gospoda, da bi se ponižal do nas ter nas spet poklical k tebi; kateremu je tudi, ko je šel v Jeruzalem, da dopolni pismo, množica vernega ljudstva v najiskrenejši vdanosti na pot razgrinjala svoja oblačila in palmove veje; stori, prosimo, da tudi mi taki veri pripravimo pot, kjer naj, ko se z nje odvali kamen spotike in skala pohujšanja, naša dela pred teboj poženo veje pravičnosti, da bomo vredni hoditi po stopinjah njega, ki s teboj živi in kraljuje v edinosti Svetega Duha, Bog na vse veke vekov. O. Amen.

Sedaj se razdele blagoslovljene vejice. Vsakdo jo iz duhovnikove roke prejme kleče in s poljubom. Medtem poje zbor.

Antifona

Hebrejski otroci so šli z oljčnimi vejami Gospodu naproti in mu vzklikali: Hozana na višavah!

Druga antifona

Hebrejski otroci so razgrinjali na pot svoja oblačila in vzklikali: Hozana sinu Davidovemu! Blagoslovljen, ki prihaja v imenu Gospodovem!

Po razdelitvi moli duhovnik:

V. Gospod z vami.
O. In s tvojim duhom.

Molimo.

Vsemogočni, večni Bog, ki si odločil, da je naš Gospod Jezus Kristus sédel na žrebe oslice, in ki si nagnil ljudske množice, da so razgrinjale na pot oblačila in drevesne veje ter v njegovo čast prepevale hozana, daj, prosimo, da bomo mogli posnemati njih iskrenost ter bomo vredni prejeti njih plačilo. Po istem Kristusu, Gospodu našem.

O. Amen.

Obhod okrog cerkve

V. Pojdimo v miru.

O. V imenu Kristusovem. Amen.

Med obhodom se pojo naslednje antifone:

Antifona

(Mt 21, 1—3. 7. 8. 9)

Ko se je bližal Gospod Jeruzalemu, je poslal dva izmed svojih učencev ter jima rekel: Pojdita v vas, ki je pred vama, in našla bosta privezano oslič-je žrebe, na katerem še ni sedel noben človek. Odvežita ga in pripeljita k meni. Če vaju kdo vpraša, recita: Gospod ga potrebuje. Odvezala sta ga in pripeljala k Jezusu. In položili so nanj svoja oblačila in je sedel nanj. Nekateri so razgrinjali svoja oblačila po poti, drugi so stlali veje z dreves. In kateri so šli za njim, so vzklikali: Hozana, blagoslovljen, ki prihaja v imenu Gospodovem. Blagoslovljeno kraljestvo našega očeta Davida! Hozana na višavah! Usmili se nas, Sin Davidov!

Druga antifona

(Jan 12, 12. 13)

Ko je ljudstvo slišalo, da je Jezus prišel v Jeruzalem, so vzeli palmove veje in mu šli naproti in otroci so klicali: Ta je tisti, ki pride rešit ljudstvo. On je naša rešitev in odkup Izraelov. Kako velik je on, ki mu gredo prestoli in gospostvá! Ne boj se, hči sionska, glej, tvoj Kralj prihaja k tebi, sedeč na osličjem žrebetu, kakor je pisano. Pozdravljen, Kralj, stvaritelj sveta, ki si nas prišel rešit.

Druga antifona

Ko je šest dni pred velikonočnim praznikom prišel Gospod v mesto Jeruzalem, so mu prišli naproti otroci. In v rokah so nosili palmove veje in z močnim glasom vzklikali: Hozana na višavah! Blagoslovljen, ki si prišel v velikem usmiljenju. Hozana na višavah!

Druga antifona

Množice gredo s cvetjem in palmami Odrešeniku naproti in se zmagoslavnemu Kralju dostojno poklanjajo. Sina božjega na glas oznanjajo in Kristusu v hvalo done vzkliki skozi oblake: Hozana!

Druga antifona

Z angeli in otroki zvesti bodimo in zmagovalcu nad smrtjo kličimo: Hozana na višavah!

Druga antifona

Velika množica, ki se je sešla k prazniku, je Gospodu vzklikala: Blagoslovljen, ki prihaja v imenu Gospodovem! Hozana na višavah!

Ko se sprevod vrne, stopijo nekateri pevci v cerkev in cerkvena vrata se zapro. Pevci v cerkvi začno naslednji slavospev škofa Teodulfa († 821). Mašnik in ljudstvo zunaj cerkve pa ponavlja vmes prvo kitico: Slava ti...

Slavospev

Slava ti, hvala in čast, o Kralj naš, Kristus Rešitelj, ki ti mladostni je cvet klical hozana v pozdrav.

O. Slava ti...

Izraelov si Kralj in Davidov slavni potomec, blagoslovljeni naš Kralj, ki te pošilja Gospod.

O. Slava ti...

Zbori nebeški pojo ti hvalo v rajskih višavah, hvali te smrtni zemljan, hvali te sleherna stvar.

O. Slava ti...

S palmami šlo je nekdaj hebrejsko ti ljudstvo naproti, s prošnjo in hvalnico zdaj k tebi prihajamo mi.

O. Slava ti...

Slavo so peli oni na tvoji poti v trpljenje, v časti kraljevi si zdaj, ko ti prepevamo mi.

O. Slava ti...

Všeč so ti bili oni, še naša naj všeč ti bo vdanost, blagi, usmiljeni Kralj, ki ti vse dobro je všeč.

O. Slava ti...

Tisti, ki nosi križ, potrka z ročnikom na vrata. Nato sprevod stopi v cerkev, pojoč odgovor.

Odgovor

Ko je stopal Gospod v sveto mesto, so hebrejski otroci oznanjali, da vstaja življenje. * S palmovimi vejami so vzklikali: Hozana na višavah! V. In ko je ljudstvo slišalo, da je Jezus prišel v Jeruzalem, so mu šli naproti. * S palmovimi vejami so vzklikali: Hozana na višavah!

Maša

Shod pri Sv. Janezu v Lateranu

Vstopni spev

(Ps 21, 20. 22)

Gospod, ne zadržuj daleč od mene svoje pomoči, ozri se na mojo brambo. Reši me iz žrela levjega in iz rogovja samorogov mene bednega. (Ps it. 2) O Bog, moj Bog, ozri se name, zakaj si me zapustil? Daleč od moje rešitve so moji vzdihi. Gospod, ne zadržuj... (do psalma).

Prošnja

Vsemogočni, večni Bog, ki si odločil, da se je naš Odrešenik človeškemu rodu v zgled ponižnosti učlovečil in šel v smrt na križu, daj milostno, da se bomo učili ob zgledu njegove potrpežljivosti in bomo kdaj deležni njegovega vstajenja. Po istem Gospodu.

Berilo

(Flp 2, 5—11)

Berilo iz lista sv. apostola Pavla Filipljanom. Bratje! Isto mišljenje naj bo v vas, ki je tudi v Kristusu Jezusu. Dasi je bil namreč v božji podobi, ni imel za plen, da je enak Bogu, ampak je sam sebe izničil, podobo hlapca vzel nase, postal podoben ljudem in bil po vnanjosti kakor človek. Ponižal se je in je bil pokoren do smrti, smrti na križu. Zato ga je tudi Bog povišal in mu dal ime, ki je čez vsa imena, (tu se poklekne) da se v imenu Jezusovem pripogne vsako koleno teh, ki so v nebesih, na zemlji in pod zemljo, in da vsak jezik prizna, da je Gospod Jezus Kristus v slavi Boga Očeta.

Stopniški spev
(Ps 72, 24. 1—3)

Prijel si me za desnico in vodil po svoji volji ter me pripeljal v slavo. ℣. Kako dober je Bog Izraelu, tistim, ki so pravega srca. Jaz pa bi se bil skoraj spotaknil, skoraj bi bil spodrsnil, ker sem zavidal hudobneže, ko sem videl mir grešnikov.

Nadaljevalni spev
(Ps 21, 2—9. 18. 19. 22. 24. 32)

O Bog, moj Bog, ozri se name, zakaj si me zapustil? ℣. Daleč od moje rešitve so moji vzdihi. ℣. Moj Bog, kličem podnevi in ne odgovarjaš in ponoči in ne v svojo nespamet. ℣. A ti prebivaš v svetišču, slava Izraelova. ℣. V tebe so upali naši očetje; upali so in si jih rešil. ℣. K tebi so klicali in so bili rešeni; v tebe so upali in niso bili osramočeni. ℣. Jaz pa sem črv in ne človek; v zasramovanje ljudem in odvržek človeštva. ℣. Vsi, ki me vidijo, me zasmehujejo; zaničljivo govore in z glavo majejo. ℣. Zaupal je v Gospoda, naj ga otme; reši naj ga, ker mu dobro hoče. ℣. Ozirajo se name in me gledajo; razdeljujejo si moja oblačila in za mojo suknjo žrebajo. ℣. Reši me iz žrela levjega in iz rogovja samorogov mene bednega! ℣. Kateri se bojite Gospoda, hvalite ga! Poveličuj ga ves rod Jakobov! ℣. O Gospodu bodo pripovedovali prihodnjemu rodu in oznanjali bodo njegovo pravičnost ljudstvu, ki se bo še rodilo, ki ga je ustvaril Gospod.

Trpljenje našega Gospoda Jezusa Kristusa po Mateju
(Mt 26, 1—75; 27, 1—66)

Tisti čas je rekel Jezus svojim učencem: Veste, da bo čez dva dni velika noč, in Sin človekov bo izdan, da ga križajo. — Tedaj so se zbrali véliki duhovniki in ljudski starešine na dvoru vélikega duhovnika, ki mu je bilo ime Kaifa, in so sklenili Jezusa z zvijačo prijeti in usmrtiti. Rekli so pa: Nikar v praznik, da morda ne nastane hrup med ljudstvom. — Ko pa je bil Jezus v Betaniji,

v hiši Simona Gobavca, je pristopila k njemu žena z alabastrno posodico dragocenega olja in mu ga izlila na glavo, ko je bil pri mizi. Ko so učenci to videli, so bili nejevoljni in so govorili: Čemu ta potrata? Saj bi se bilo moglo to drago prodati in dati ubogim. — Jezus pa je to vedel in jim rekel: Kaj delate tej ženi težave? Saj mi je dobro delo storila. Uboge imate namreč vedno med seboj, mene pa nimate vedno. Ko mi je namreč ta razlila to olje na telo, je to storila za moj pogreb. Resnično, povem vam: Kjer koli po vsem svetu se bo oznanjal ta evangelij, se bo tudi to, kar je ta storila, povedalo v njen spomin. — Tedaj je šel eden izmed dvanajsterih, ki se je imenoval Juda Iškarijot, k velikim duhovnikom in jim rekel: Kaj mi hočete dati in jaz vam ga izdam? — Ti pa so mu določili trideset srebrnikov; in odslej je iskal prilike, da bi ga izdal. Prvi dan opresnikov pa so pristopili učenci k Jezusu in rekli: Kje hočeš, da ti pripravimo velikonočno jagnje? — Jezus je rekel: Pójdite v mesto k temu in temu in mu recite: Učenik pravi: Moj čas je blizu, pri tebi hočem obhajati veliko noč s svojimi učenci. — In storili so učenci, kakor jim je bil Jezus naročil, in so pripravili velikonočno jagnje. Ko se je pa zvečerilo, je bil z dvanajsterimi učenci pri mizi in je med jedjo rekel: Resnično, povem vam: Eden izmed vas me bo izdal. — Silno so se užalostili in so začeli drug za drugim vpraševati: Gospod, ali sem jaz? — Odgovoril je: Kateri z menoj pomaka roko v skledo, ta me bo izdal. Sin človekov sicer gre, kakor je o njem pisano, ali. gorjé tistemu človeku, ki bo Sina človekovega izdal; bolje bi bilo zanj, ko bi se ta človek ne bil rodil. — In spregovoril je izdajalec Juda ter rekel: Učenik, ali sem jaz? — Reče mu: Ti si! — Pri večerji je vzel Jezus kruh, ga blagoslovil in razlomil, dal učencem in rekel: Vzemite in jejte, to je moje telo. — In vzel je kelih, se zahvalil, jim ga

dal in rekel: Pijte iz njega vsi. To je namreč moja kri nove zaveze, ki se bo za mnoge prelila v odpuščanje grehov. Povem vam pa: Poslej ne bom pil od tega sadu vinske trte do onega dne, ko bom z vami novega pil v kraljestvu svojega Očeta. — Nato so zapeli zahvalno pesem in odšli na Oljsko goro. Tedaj jim reče: Vsi vi se boste to noč pohujšali nad menoj; zakaj pisano je: Udaril bom pastirja in razkropile se bodo ovce njegove črede. Ko bom pa vstal, pojdem pred vami v Galilejo. — Spregovoril pa je Peter in mu rekel: Če se bodo vsi pohujšali nad teboj, se jaz nikdar ne bom. — Jezus mu pravi: Resnično, povem ti: To noč, preden bo petelin zapel, me boš trikrat zatajil. — Peter mu reče: Tudi če bi bilo treba umreti s teboj, te ne bom zatajil. — Tako so rekli tudi vsi učenci. Tedaj pride Jezus z njimi na pristavo, ki se imenuje Getsemani, in reče učencem: Sédite tukaj; medtem pojdem tja in bom molil. — In vzel je s seboj Petra in oba Zebedejeva sinova in se je začel žalostiti in od groze tresti. Tedaj jim reče: Moja duša je žalostna do smrti. Ostanite tukaj in čujte z menoj. — Nato je šel malo naprej, padel na svoj obraz in molil: Moj Oče, ako je mogoče, naj gre ta kelih mimo mene; vendar ne, kakor jaz hočem, ampak kakor ti. — In vrne se k učencem in jih najde speče; pravi torej Petru: Tako niste mogli eno uro čuti z menoj? Čujte in molite, da ne pridete v skušnjavo. Duh je sicer voljan, ali meso je slabo. — Zopet drugič je odšel in molil: Moj Oče, ako ne more ta kelih mimo iti, ne da ga pijem, zgôdi se tvoja volja. — In spet se je vrnil in jih je našel speče, kajti oči so jim bile dremotne. Pustil jih je in spet odšel in v tretje molil, govoreč iste besede. Nato pride k svojim učencem in jim reče: Spite zdaj in počivajte! Glejte, približala se je ura, v kateri bo Sin človekov izdan v roke grešnikom. Vstanite, pojdimo! Glejte, kateri me bo izdal, se je približal. — Ko je še go-

voril, glej, je prišel Juda, eden izmed dvanajsterih, in z njim velika množica z meči in koli, poslana od velikih duhovnikov in ljudskih starešin. Njegov izdajalec pa jim je bil dal to znamenje: Kogar bom poljubil, tisti je, njega primite! — In takoj je stopil k Jezusu in rekel: Pozdravljen, Učenik — in ga je poljubil. Jezus mu je rekel: Prijatelj, čemu si prišel! — Tedaj so pristopili, stegnili roke po Jezusu in ga prijeli. In glej, eden izmed teh, ki so bili z Jezusom, je stegnil roko, potegnil svoj meč, mahnil po služabniku vélikega duhovnika in mu odsekal uho. Tedaj mu Jezus reče: Spravi meč na njegovo mesto; zakaj vsi, kateri primejo za meč, bodo z mečem končani. Ali misliš, da ne bi mogel prositi svojega Očeta in bi mi takoj poslal več ko dvanajst legij angelov? Kako se bodo torej spolnila pisma, da se tako mora zgoditi? — Tisti čas je Jezus množici rekel: Kakor nad razbojnika ste prišli z meči in koli, da bi me prijeli. Dan za dnem sem sedèl pri vas v templju in učil, in me niste prijeli. — Vse to se je pa zgodilo, da so se spolnila pisma prerokov. Tedaj so ga vsi učenci zapustili in so zbežali. Ti, ki so Jezusa prijeli, so ga odpeljali k vélikemu duhovniku Kaifu, kjer so se zbrali pismouki in starešine. Peter pa je šel od daleč za njim do dvorišča vélikega duhovnika; vstopil je in sédel med služabnike, da bi videl konec. Véliki duhovniki in ves véliki zbor so iskali krivega pričevanja zoper Jezusa, da bi ga izdali v smrt, pa ga niso našli, dasi je nastopilo mnogo lažnivih prič. Naposled sta nastopili dve lažnivi priči in rekli: Ta je dejal: Tempelj božji morem podreti in ga v treh dneh zopet postaviti. — In vstal je véliki duhovnik ter mu rekel: Ne boš nič odgovoril na to, kar ti zoper tebe pričajo? — Jezus je pa molčal. In véliki duhovnik mu je rekel: Rotim te pri živem Bogu, da nam izjaviš, če si ti Kristus, Sin božji. — Jezus mu je odgovoril: Sem. Toda povem vam: Poslej

boste videli Sina človekovega sedeti na desnici vsemogočnega Boga in priti na oblakih neba. — Tedaj je véliki duhovnik raztrgal svoja oblačila in dejal: Bogokletje je izrekel! Kaj nam je treba še prič? Glejte, zdaj ste slišali bogokletje; kaj se vam zdi? — Ti so odgovorili: Smrt zasluži! — Nato so mu v obraz pljuvali in ga bíli s pestmi. Nekateri so ga tolkli po licu, govoreč: Prerokuj nam, Kristus, kdo te je udaril? — Peter je pa sedèl zunaj na dvorišču. In stopila je k njemu neka dekla in dejala: Tudi ti si bil z Jezusom Galilejcem. — On je pa pred vsemi tajil, govoreč: Ne vem, kaj praviš. — Ko je šel na prostor pri vratih, ga je ugledala druga dekla in rekla tam navzočim: Tudi ta je bil z Jezusom Nazarečanom. — In zopet je tajil, in sicer s prisego: Ne poznam tega človeka. — Malo nato pa so pristopili ondi stoječi in rekli Petru: Zares si tudi ti izmed njih, saj te tudi tvoja govorica izdaja. — Tedaj se je začel rotiti in prisegati: Ne poznam tega človeka. — In takoj je petelin zapel. In spomnil se je Peter besede Jezusove, ki je rekel: Preden bo petelin zapel, me boš trikrat zatajil. — In šel je ven in se bridko zjokal. Ko se je pa zdanilo, so vsi véliki duhovniki in ljudski starešine sklenili zoper Jezusa, da ga izdadó v smrt. In zvezali so ga in odpeljali ter izročili poglavarju Ponciju Pilatu. — Ko je izdajalec Juda zdaj videl, da so ga obsodili, se je skesal, prinesel trideset srebrnikov vélikim duhovnikom in starešinam in rekel: Grešil sem, da sem izdal nedolžno kri. — Ti so mu rekli: Kaj nam mar, ti glej! — In vrgel je srebrnike v tempelj in se oddaljil; in šel je ter se z vrvjo obesil. Véliki duhovniki pa so pobrali srebrnike in rekli: Ne smemo jih dejati v tempeljsko zakladnico, ker so cena krvi. — Posvétovali so se in zanje kupili lončarjevo njivo, da bi bila za pokopališče tujcev. Zato se je imenovala ona njiva do današnjega dne Hakeldama, to je njiva krvi. — Tedaj se je spolni-

lo, kar je rekel prerok Jeremija: In vzeli so trideset srebrnikov, ceno ocenjenega, ki so ga ocenili sinovi Izraelovi, in so jih dali za lončarjevo njivo, kakor mi je bil naročil Gospod. Jezusa so torej postavili pred poglavarja in poglavar ga je vprašal: Ti si judovski kralj? — Jezus mu je odgovoril: Sem. — In ko so ga tožili véliki duhovniki in starešine, ni nič odgovoril. Tedaj mu Pilat reče: Ne slišiš, koliko zoper tebe pričajo? — In ni mu odgovoril na nobeno besedo, tako da se je poglavar zelo čudil. O prazniku je pa imel poglavar navado, da je ljudstvu izpustil enega jetnika, katerega so hoteli. Imel je takrat zloglasnega jetnika, ki mu je bilo ime Baraba. Ko so se torej zbrali, jim je Pilat rekel: Koga hočete, da vam izpustim: Baraba ali Jezusa, ki se imenuje Kristus? — Vedel je namreč, da so ga izdali iz zavisti. Ko je sedèl na sodnem stolu, mu je njegova žena sporočila: Nič ne imej s tem pravičnim, kajti veliko sem trpela danes v sanjah zaradi njega. — Véliki duhovniki in starešine pa so ljudstvo pregovorili, naj zahtevajo Baraba in pogubé Jezusa. Spregovoril je poglavar in jih vprašal: Katerega izmed teh dveh hočete, da vam izpustim? — Rekli so mu: Baraba. — Reče jim Pilat: Kaj naj torej storim z Jezusom, ki se imenuje Kristus? — Vsi rekó: Križan naj bo! — Poglavar jim je rekel: Kaj je vendar hudega storil? — Ti pa so še bolj kričali: Križan naj bo! — Ko je Pilat spreviděl, da nič ne opravi, ampak da hrup še bolj narašča, je vzel vode in si vpričo ljudstva umil roke, govoreč: Nedolžen sem pri krvi tega pravičnega, vi glejte! — In odgovorilo je vse ljudstvo in reklo: Njegova kri pridi na nas in na naše otroke. — Tedaj jim je izpustil Baraba, Jezusa pa je dal bičati in ga je nato izročil, da bi bil križan. Poglavarjevi vojaki so potem vzeli Jezusa v sodno hišo in zbrali okrog njega vso četo. In slekli so ga ter ogrnili s škrlatnim plaščem; spletli so krono iz

trnja in mu jo deli na glavo in trst v njegovo desnico. In poklekovali so pred njim ter ga zasmehovali, govoreč: Pozdravljen, kralj judovski! — Opljuvali so ga in mu vzeli trst ter ga bili po glavi. Ko so ga nehali zasmehovati, so mu slekli plašč in ga oblekli v njegova oblačila ter ga odvedli, da bi ga križali. Ko so pa ven šli, so našli moža iz Cirene, po imenu Simon; tega so prisilili, da mu je nesel križ. In ko so prišli na kraj, ki se imenuje Golgota, to je Lobanja, so mu dali piti vina, z žolčem mešanega; pokusil je, pa ni hotel piti. Ko pa so ga pribili na križ, so si po žrebu razdelili njegova oblačila, (da se je spolnilo, kar je bilo povedano po preroku: Razdelili so si moja oblačila in za mojo suknjo so vrgli žreb). In sedeli so tam ter ga stražili. In deli so mu nad glavo napis o njegovi krivdi: To je Jezus, judovski kralj. Takrat sta bila z njim križana dva razbojnika, eden na desni in eden na levi. Mimogredoči pa so ga sramotili, zmajevali z glavo in govorili: Ti, ki podiraš tempelj božji in ga v treh dneh postavljaš, reši sam sebe! Če si Sin božji, stopi s križa! — Enako so se mu posmehovali tudi véliki duhovniki s pismouki in starešinami in so govorili: Drugim je pomagal, sam sebi ne more pomagati. Če je Izraelov kralj, naj stopi zdaj s križa in mu vérujemo. Zaupal je v Boga, naj ga zdaj otme, če mu dobro hoče; saj je rekel: Sin božji sem. — Prav tako sta ga sramotila tudi razbojnika, ki sta bila z njim križana. Ob šesti uri je nastala tema po vsej zemlji do devete ure. Okoli devete ure je zaklical Jezus z močnim glasom: Eli, Eli, lama sabaktani? — to je: Moj Bog, moj Bog, zakaj si me zapustil? — Ko so nekateri izmed tam stoječih to slišali, so govorili: Ta kliče Elija. — Takoj je eden izmed njih pritekel, vzel gobo, jo napolnil s kisom, nataknil na trst in mu dajal piti. Drugi pa so govorili: Pusti, poglejmo, če ga pride Elija rešit. — Jezus pa je

spet zaklical z močnim glasom in izdihnil. (Tu pokleknemo in nekaj časa tiho molimo.) In glej, zagrinjalo v templju se je pretrgalo na dvoje od vrha do tal, zemlja se je stresla, skale so se razpočile, grobovi so se odprli in mnogo teles svetnikov, ki so bili zaspali, je vstalo. In po njegovem vstajenju so šli iz grobov in prišli v sveto mesto ter se prikazali mnogim. Ko so pa stotnik in ti, ki so z njim stražili Jezusa, videli potres in kar se je godilo, so se silno prestrašili in so govorili: Resnično, ta je bil Sin božji! — Bile pa so tam od daleč mnoge žene, ki so bile iz Galileje prišle za Jezusom in mu stregle; med njimi je bila Marija Magdalena in Marija, mati Jakobova in Jožefova, in mati Zebedejevih sinov. Ko se je pa zvečerilo, je prišel bogat mož iz Arimateje, z imenom Jožef, ki je bil tudi sam učenec Jezusov; ta je stopil k Pilatu in poprosil za Jezusovo telo. Tedaj je Pilat ukazal, naj se telo izroči. In Jožef je telo vzel, zavil v čisto tančico in ga položil v svoj novi grob, ki ga je bil vsekal v skalo. Potem je zavalil velik kamen k vhodu v grob in odšel. Bili sta pa tam Marija Magdalena in druga Marija in sta sedeli nasproti grobu.

(Zdaj moli mašnik molitev pred evangelijem. Nato nadaljuje branje pasijona brez vsakega uvoda, verniki pa vstanejo kakor pri evangeliju.)

Drugi dan, to je po petku, so se zbrali véliki duhovniki in farizeji pri Pilatu in so govorili: Gospod, spomnili smo se, da je oni zapeljivec, ko je bil še živ, rekel: Čez tri dni bom vstal. Ukaži torej, naj se grob zavaruje do tretjega dne, da morda ne pridejo njegovi učenci, ga ukradejo in porekó ljudstvu: Vstal je od mrtvih. In zadnja prevara bi bila hujša od prve. — Pilat jim je rekel: Imate stražo. Pójdite in zavárujte, kakor veste! — Oni so šli, kamen zapečatili in grob zavarovali s stražo. Vera.

Darovanjski spev
(Ps 68, 21. 22)

Sramočenja in stiske je pričakovalo moje srce. Čakal sem, da bi se komu smilil, pa ga ni bilo; in

iskal sem, da bi me kdo tolažil, pa ga nisem našel. Dajali so mi žolča v jed in v moji žeji so me napajali s kisom.

Prošnja nad darovi

Podeli, prosimo, Gospod, da nam dar, ki ga darujemo vpričo tvojega veličastva, zadobi milost bogovdanosti ter zagotovi blaženo večnost. Po Gospodu.

Hvalospev sv. križu, glej str. 431.

Obhajilni spev
(Mt 26, 42)

Moj Oče, ako ne more ta kelih mimo iti, ne da bi ga pil, zgôdi se tvoja volja!

Prošnja po obhajilu

Delovanje te skrivnosti, Gospod, naj nam izbriše naše grehe in izpolni pravične želje. Po Gospodu.

Pri mašah, pri katerih se ne blagoslovijo oljke, se kot zadnji evangelij bere Mt 21, 1—9, t. j. isti kot pri blagoslovitvi oljk, str. 178.

Veliki ponedeljek

Shod pri Sv. Praksedi

Vstopni spev
(Ps 34, 1—2)

Sodi, Gospod, te, ki mi škodujejo, premagaj tiste, ki me napadajo, zagrabi orožje in ščit in vstani meni v pomoč, Gospod, moj močni rešitelj. (Ps it. 3) Vrzi kopje in zastavi pot mojim zasledovalcem; reci moji duši: Jaz sem tvoja rešitev. Sodi, Gospod...

Prošnja

Daj, prosimo, vsemogočni Bog, da si bomo, ko od slabosti omagujemo v toliko neprilikah, oddahnili po trpljenju tvojega edinorojenega Sina. Ki s teboj živi.

Berilo
(Iz 50, 5—10)

Berilo iz preroka Izaija. Tiste dni je govoril Izaija: Gospod Bog mi je odprl ušesa, jaz pa nisem ugovarjal; nisem se umaknil. Svoje telo sem dal njim, ki so me bíli, in lica tistim, ki so me ruvali; obraza nisem obrnil od njih, ki so me zasramovali in vame pljuvali. Gospod Bog je moj pomočnik, zato ne bom osramočen. Zato sem nastavil obraz

kakor najtrši kamen in vem, da ne bom osramočen. Blizu je, kateri me opravičuje, kdo mi bo ugovarjal? Nastopiva! Kdo je moj nasprotnik? Naj pride k meni! Glej, Gospod Bog je moj pomočnik, kdo me bo obsodil? Glej, vsi se bodo ogulili kakor obleka, molj jih bo požrl. Kdo izmed vas se boji Gospoda in posluša glas njegovega služabnika? Kdor hodi po temi in nima luči, naj zaupa v Gospodovo ime in naj se opira na svojega Boga!

Stopniški spev
(Ps 34, 23. 3)

Vstani, Gospod, in glej na mojo pravico v moji zadevi, moj Bog in moj Gospod. V. Vrzi kopje in zastavi pot mojim zasledovalcem.

Nadaljevalni spev kakor na str. 70.

Evangelij
(Jan 12, 1—9)

✝ Iz svetega evangelija po Janezu. Šest dni pred veliko nočjo je Jezus prišel v Betanijo, kjer je bival Lazar, ki je bil umrl in ga je Jezus obudil. Napravili so mu tam večerjo in Marta je stregla, Lazar pa je bil z njim med gosti pri mizi. Marija je vzela funt dragocenega olja od pristne narde in mazilila Jezusu noge ter mu jih obrisala s svojimi lasmi in hiša se je napolnila z vonjem po olju. Rekel je tedaj eden izmed njegovih učencev, Juda Iškarijot, ki ga je pozneje izdal: Zakaj se ni to olje prodalo za tri sto denarjev in razdalo ubogim? Tega pa ni rekel, kakor da bi mu bilo skrb za uboge, ampak ker je bil tat in je imel denarnico ter je izmikal, kar se je vanjo devalo. Jezus je rekel: Pustite jo, prihranila ga je za moj pogrebni dan. Uboge imate namreč vedno med seboj, mene pa nimate vedno. In zvedela je velika množica Judov, da je tam, in prišli so ne le zaradi Jezusa, marveč da bi videli Lazarja, ki ga je bil obudil od mrtvih.

Darovanjski spev
(Ps 142, 9—10)

Reši me mojih nepriateljev, Gospod, k tebi sem pribežal, uči me spolnjevati tvojo voljo, zakaj ti si moj Bog.

Prošnja nad darovi

Ta sveta daritev, vsemogočni Bog, naj nas z mogočno močjo očisti in nas usposobi, da bomo vedno čistejši prihajali k njemu, ki ji je početnik. Po Gospodu.

Hvalospev sv. križu, glej str. 431.

Obhajilni spev
(Ps 34, 26)

Zarde naj in naj se sramujejo, kateri si čestitajo zaradi moje nesreče; zmeda in osramočenje naj jih pokrije, kateri bahato govore zoper mene.

Prošnja po obhajilu

Naj nas tvoje svete skrivnosti, Gospod, navdajo z božjim ognjem, da se bomo radovali kakor njih praznovanja tako tudi njih sadov. Po Gospodu.

Molitev nad ljudstvom

Molimo. Priklonite svoje glave pred Bogom.

Prošnja

Pomagaj nam, o Bog, naš Zveličar, in daj, da bomo z veseljem dočakali praznovanje blagodati, s katerimi si nas milostno prenovil. Po Gospodu.

Veliki torek

Shod pri Sv. Priski

Vstopni spev
(Gal 6, 14)

Mi pa se moramo hvaliti s križem našega Gospoda Jezusa Kristusa; v njem je naše odrešenje, življenje in vstajenje; po njem smo bili rešeni in oproščeni. (Ps 66, 2) Bog se nas usmili ter nas blagoslovi; razjasni svoj obraz nad nami in se nas usmili. Mi pa se moramo...

Prošnja

Vsemogočni, večni Bog, daj nam skrivnosti Gospodovega trpljenja tako obhajati, da bomo vredni doseči odpuščanje. Po istem Gospodu.

Berilo
(Jer 11, 18—20)

Berilo iz preroka Jeremija. Tiste dni je govoril Jeremija: Gospod, razodel si mi in spoznal sem. Tistikrat si mi pokazal njih namene. Jaz pa sem bil kakor krotko jagnje, ki ga peljejo v mesnico. Nisem vedel, da so kovali zoper mene na-

klepe, govoreč: Zastrupimo mu z lesom kruh, iztrebimo ga iz dežele živih in njegovega imena se ne spominjajmo več! Ti pa, Gospod vojnih čet, ki sodiš pravično ter preskušaš obisti in srce, daj, da bom videl tvoje maščevanje nad njimi, kajti tebi sem razodel svojo pravdo, Gospod, moj Bog!

Stopniški spev
(Ps 34, 13. 1—2)

Jaz pa sem se, kadar so mi delali težave, oblačil v raševino, se pokoril s postom in globoko sklonjen opravljal svojo molitev. V. Sodi, Gospod, te, ki mi škodujejo, premagaj tiste, ki me napadajo, zagrabi orožje in ščit in vstani meni v pomoč.

Trpljenje našega Gospoda Jezusa Kristusa po Marku
(Mr 14, 1—72; 15, 1—46)

Tisti čas je bila čez dva dni velika noč in praznik opresnikov in veliki duhovniki in pismouki so iskali, kako bi Jezusa z zvijačo prijeli in usmrtili. Rekli so pa: Nikar v praznik, da ne bo morda hrupa med ljudstvom. In ko je bil Jezus v Betaniji, v hiši Simona Gobavca, pri mizi, je prišla žena z alabastrno posodico dragocenega olja iz pristne narde; strla je alabastrno posodico in mu ga izlila na glavo. Nekateri pa so bili nejevoljni in so govorili med seboj: Čemu ta potrata z oljem? Saj bi se bilo moglo to olje prodati za več ko tri sto denarjev in dati ubogim. In hudovali so se nad njo. Jezus pa je rekel: Pustite jo. Kaj ji delate težave. Dobro delo mi je storila. Uboge imate namreč vedno med seboj in, kadar hočete, jim morete dobro storiti, mene pa nimate vedno. Kar je mogla, je storila; že vnaprej mi je mazilila telo za pogreb. Resnično, povem vam: Kjer koli po vsem svetu se bo oznanjal ta evangelij, se bo tudi to, kar je ta storila, povedalo v njen spomin. In Juda Iškarijot, eden izmed dvanajsterih, je odšel k velikim duhovnikom, da bi jim ga izdal. Ti so se razveselili, ko so to slišali, in so mu obljubili dati denarja. Iskal je torej,

kako bi ga ob ugodni priliki izdal. In prvi dan opresnikov, ko so klali velikonočno jagnje, mu rekó njegovi učenci: Kam hočeš, da ti gremo napravit velikonočno jagnje? In pošlje dva izmed svojih učencev ter jima naroči: Pojdita v mesto in srečal vaju bo človek z vrčem vode. Pojdita za njim in, kjer bo vstopil, recita hišnemu gospodarju: Učenik pravi: Kje je moja obednica, kjer bi jedel velikonočno jagnje s svojimi učenci? Pokazal vama bo veliko obednico, opremljeno in pripravljeno, in ondi nam pripravita! Učenca sta odšla. Ko sta prišla v mesto, sta našla, kakor jima je bil povedal, in sta pripravila velikonočno jagnje. Ko se je zvečerilo, je prišel z dvanajsterimi. In ko so bili pri mizi in so jedli, je rekel Jezus: Resnično, povem vam: Eden izmed vas, ki z menoj jé, me bo izdal. Začeli so se žalostiti in ga vpraševati drug za drugim: Ali jaz? On pa jim je rekel: Eden izmed dvanajsterih, ki pomaka z menoj roko v skledo. Sin človekov sicer gre, kakor je o njem pisano, ali gorjé tistemu človeku, ki bo izdal Sina človekovega. Bolje bi bilo zanj, če bi se tisti človek ne bil rodil. Pri večerji je vzel Jezus kruh, ga blagoslovil in razlomil in jim ga dal in rekel: Vzemite, to je moje telo. In vzel je kelih, se zahvalil in jim ga dal in pili so iz njega vsi; in rekel jim je: To je moja kri nove zaveze, ki se bo za mnoge prelila. Resnično, povem vam: Ne bom več pil od sadu vinske trte do onega dne, ko bom novega pil v božjem kraljestvu. Nato so zapeli zahvalno pesem in odšli na Oljsko goro. Tedaj jim Jezus reče: Vsi se boste to noč nad menoj pohujšali; zakaj pisano je: Udaril bom pastirja in ovce se bodo razkropile. Ko bom pa vstal, pojdem pred vami v Galilejo. Peter pa mu reče: Če se bodo tudi vsi nad teboj pohujšali, se vendar jaz ne bom. Jezus mu odgovori: Resnično, povem ti, danes, nocoj, preden bo petelin dvakrat zapel, me boš ti trikrat zatajil. On pa je še bolj zatrjeval: In če bi bilo treba

umreti s teboj, te ne bom zatajil. Prav tako so vsi govorili. Pridejo na pristavo, ki se imenuje Getsemani, in reče svojim učencem: Sédite tukaj; medtem bom molil. Vzame s seboj Petra, Jakoba in Janeza in začne od strahu in groze trepetati. In reče jim: Moja duša je žalostna do smrti; ostanite tukaj in čujte! Nato je šel malo naprej, padel na zemljo in molil, da bi šla, če mogoče, ta ura mimo njega. Govoril je: Aba, Oče, vse ti je mogoče, vzemi ta kelih od mene; vendar ne, kar jaz hočem, ampak kar ti. In vrne se in jih najde speče; pravi torej Petru: Simon, spiš? Nisi mogel eno uro čuti? Čujte in molite, da ne pridete v skušnjavo! Duh je sicer voljan, ali meso je slabo. In spet je odšel in molil, govoreč iste besede. In ko se je vrnil, jih je spet našel speče, (kajti oči so jim bile dremotne) in niso vedeli, kaj bi mu odgovorili. Pride še v tretje in jim pravi: Spite zdaj in počivajte. Dosti je, prišla je ura: Glejte, Sin človekov bo izdan v roke grešnikom. Vstanite, pojdimo! Glejte, kateri me bo izdal, se je približal. Ko je še govoril, je prišel Juda Iškarijot, eden izmed dvanajsterih, in z njim velika množica z meči in koli, poslana od velikih duhovnikov in pismoukov in starešin. Njegov izdajalec pa jim je bil dal to znamenje: Kogar bom poljubil, tisti je, njega primite in ga varno peljite. In ko je prišel, je takoj stopil k njemu in rekel: Pozdravljen, Učenik! In ga je poljubil. Oni pa so stegnili roke po njem ter ga prijeli. Eden izmed zraven stoječih pa je potegnil meč, mahnil po služabniku velikega duhovnika in mu odsekal uho. In spregovoril je Jezus in jim rekel: Kakor nad razbojnika ste prišli z meči in koli, da bi me prijeli. Dan za dnem sem bil pri vas v templju ter učil, in me niste prijeli; ali pismo se mora spolniti. Tedaj so ga njegovi učenci zapustili in so zbežali. Neki mladenič pa je šel za njim, ogrnjen samo z rjuho, pa so ga zagrabili; toda on je rjuho pustil in jim nag

ubežal. Odpeljali so Jezusa k velikemu duhovniku in sešli so se vsi duhovniki, pismouki in starešine. Peter pa je šel od daleč za njim noter na dvorišče velikega duhovnika in je sedel med služabniki pri ognju ter se grel. Veliki duhovniki in ves veliki zbor so iskali pričevanja zoper Jezusa, da bi ga obsodili na smrt, pa ga niso mogli najti. Mnogo jih je namreč zoper njega po krivem pričalo, ali njih izjave se niso strinjale. In vstalo jih je nekaj, ki so zoper njega po krivem pričali, govoreč: Mi smo ga slišali, ko je govoril: Jaz bom podrl ta tempelj, ki je narejen z rokami, in postavil v treh dneh drugega, ki ne bo narejen z rokami. In njih pričevanje se ni strinjalo. In veliki duhovnik je stopil v sredo in vprašal Jezusa: Ne boš nič odgovoril na to, kar ti zoper tebe pričajo? On pa je molčal in ni nič odgovoril. Veliki duhovnik ga je znova vprašal in mu rekel: Ti si Kristus, Sin Boga blagoslovljenega? Jezus mu je odgovoril: Jaz sem; in videli boste Sina človekovega sedeti na desnici Vsemogočnega in priti na oblakih neba. Veliki duhovnik pa je raztrgal svoja oblačila in dejal: Kaj nam je treba še prič? Slišali ste bogokletje. Kaj se vam zdi? Ti pa so ga vsi obsodili, da zasluži smrt. In nekateri so začeli vanj pljuvati, mu zakrivati obraz in ga s pestjo bíti ter mu govoriti: Prerokuj! Tudi služabniki so ga bíli. Ko je pa Peter bil spodaj na dvorišču, pride ena izmed dekel velikega duhovnika in, ko je videla Petra, ki se je grel, ga je pogledala in mu rekla: Tudi ti si bil z Jezusom Nazarečanom. On pa je tajil: Ne vem in ne razumem, kaj praviš. In šel je ven pred dvorišče in petelin je zapel. In ko ga je dekla zopet ugledala, je začela okrog stoječim pripovedovati: Ta je izmed njih. On je pa zopet tajil. In malo nato so zopet tisti, ki so stali zraven, govorili Petru: Res si izmed njih, saj si tudi Galilejec. Tedaj pa se je začel zaklinjati in prisegati: Ne poznam tega človeka, o ka-

terem govorite. In takoj je petelin v drugo zapel. In spomnil se je Peter besede, ki mu jo je rekel Jezus: Preden bo petelin dvakrat zapel, me boš trikrat zatajil — in je začel jokati. Precej zjutraj so se posvetovali veliki duhovniki s starešinami in pismouki in ves veliki zbor in so Jezusa zvezali, ga odpeljali ter izročili Pilatu. Pilat ga je vprašal: Ti si judovski kralj? On mu je odgovoril: Sem. In veliki duhovniki so ga v mnogih zadevah tožili. Pilat pa ga je zopet vprašal: Ne odgovoriš nič? Glej, kolikih reči te tožijo! Jezus pa mu ni nič več odgovoril, tako da se je Pilat čudil. O prazniku pa jim je navadno izpustil enega jetnika, za katerega so prosili. Bil je pa nekdo, z imenom Baraba, zaprt z drugimi uporniki, ki je bil ob uporu izvršil umor. In prišlo je ljudstvo in začelo prositi, kakor jim je vselej storil. Pilat jim je odgovoril: Hočete li, da vam izpustim judovskega kralja? Vedel je namreč, da so ga veliki duhovniki izdali iz zavisti. Veliki duhovniki pa so ljudstvo naščuvali, naj jim rajši izpusti Baraba. Pilat je iznova spregovoril in jim rekel: Kaj torej hočete, da storim judovskemu kralju? Ti so spet zavpili: Križaj ga! Pilat jim je govoril: Kaj je vendar hudega storil? Ti pa so še bolj vpili: Križaj ga! Ker je Pilat hotel ljudstvu ustreči, jim je izpustil Baraba, Jezusa pa je dal bičati in ga je nato izročil, da bi bil križan. Vojaki so ga odpeljali na dvorišče sodne hiše in sklicali vso četo; ogrnili so ga s škrlatom, spletli krono iz trnja in mu jo deli na glavo. In začeli so ga pozdravljati: Pozdravljen, kralj judovski! Bili so ga s trstom po glavi in vanj pljuvali in poklekovali so ter se mu klanjali. Ko so ga nehali zasmehovati, so mu slekli škrlat, ga oblekli v njegova oblačila in peljali ven, da bi ga križali. In prisilili so nekega mimogredočega moža, ki je prihajal s polja, Simona iz Cirene, očeta Aleksandrovega in Rufovega, da mu je nesel križ. Pripeljali so ga na Golgoto, kar pomeni

lobanjo. In dajali so mu vina, mešanega z miro, pa ga ni vzel. Nato so ga križali ter si razdelili njegova oblačila, tako da so zanje žrebali, kaj naj bi kdo vzel. Bila pa je tretja ura, ko so ga pribili na križ. In napis o njegovi krivdi se je glasil: Judovski kralj. Z njim so križali dva razbojnika, enega na njegovi desnici in enega na levici. Tako se je spolnilo pismo, ki pravi: In med hudodelce je bil prištet. In mimogredoči so ga sramotili, zmajevali z glavo in govorili: Aha, ki podiraš tempelj božji in ga v treh dneh postavljaš, reši sam sebe in stopi s križa. Tako so se mu posmehovali tudi veliki duhovniki s pismouki in so med seboj govorili: Drugim je pomagal, sam sébi ne more pomagati; Kristus, Izraelov kralj, naj stopi zdaj s križa, da bomo videli in verovali. Celo onadva, ki sta bila z njim križana, sta ga sramotila. Ko je prišla šesta ura, je po vsej zemlji nastala tema do devete ure. In ob deveti uri je zaklical Jezus z močnim glasom: Eloi, Eloi, lama sabaktani? Kar pomeni: Moj Bog, moj Bog, zakaj si me zapustil? Ko so to slišali nekateri izmed teh, ki so zraven stali, so govorili: Glejte, Elija kliče. Pritekel pa je nekdo in napojil gobo s kisom, jo nataknil na trst in mu dajal piti, govoreč: Pustite; glejmo, ali pride Elija, da ga sname. Jezus pa je zaklical z močnim glasom in izdihnil. (Tukaj pokleknemo in nekaj časa premišljujemo in molimo.) In zagrinjalo v templju se je pretrgalo na dvoje od vrha do tal. Ko je pa stotnik, ki mu je stal nasproti, videl, da je izdihnil s takim klicem, je rekel: Resnično, ta človek je bil Sin božji. Bile so pa tudi nekatere žene, ki so od daleč gledale; med njimi Marija Magdalena in Marija, mati Jakoba mlajšega in Jožefa, in Saloma, ki so v Galileji hodile za njim ter mu stregle; in veliko drugih, ki so prišle z njim v Jeruzalem.

(Ostali del se kakor na cvetno nedeljo bere za evangelij.)

Ko se je bilo že zvečerilo, je prišel, ker je

bil dan pripravljanja, to je pred soboto, Jožef iz Arimateje, ugleden svetovalec, ki je tudi sam pričakoval božjega kraljestva, in je pogumno šel k Pilatu ter poprosil za Jezusovo telo. Pilat se je začudil, da bi bil že mrtev; poklical je stotnika in ga vprašal, če je že umrl. In ko je to od stotnika zvedel, je truplo podaril Jožefu. In Jožef je kupil tančice in ga snel, zavil v tančico in ga položil v grob, ki je bil vsekan v skalo; nato je zavalil kamen k vhodu v grob.

Darovanjski spev
(Ps 139, 5)

Varuj me, Gospod, pred grešnikovo roko, krivičnih ljudi me reši.

Prošnja nad darovi

Naj nas, prosimo, Gospod, ta daritev, ki jo spremlja zdravilni post, čim uspešneje prenovi. Po Gospodu.

Hvalospev sv. križu, glej str. 431.

Obhajilni spev
(Ps 68, 13—14)

Zoper mene govore, ko sede pri mestnih vratih, in zbadljivke pojo o meni, ko pijejo vino. Jaz pa te v molitvi prosim, Gospod; čas milosti, o Bog, je vsekdar zaradi obilnosti tvojega usmiljenja.

Prošnja po obhajilu

Po tvojih svetih skrivnostih, vsemogočni Bog, naj ozdravimo od svojih napak ter dosežemo večno zdravilo. Po Gospodu.

Molitev nad ljudstvom

Molimo. Priklonite svoje glave pred Bogom.

Prošnja

Tvoje usmiljenje, o Bog, naj nas očisti vseh varljivih nagnjenj stare narave in nas usposobi za novo, sveto življenje. Po Gospodu.

Velika sreda

Shod pri Sv. Mariji Veliki

Vstopni spev
(Flp 2, 10, 8. 11)

V imenu Jezusovem naj se pripogne vsako koleno teh, ki so v nebesih, na zemlji in pod zemljo, ker je bil Gospod pokoren do smrti, smrti na

križu; zato je Gospod Jezus Kristus v slavi Boga Očeta. (Ps 101, 2) Gospod, usliši mojo molitev in moj klic naj pride k tebi. V imenu Jezusovem . . .

Po »Gospod, usmili se« reče mašnik:

Molimo! Pokleknimo! O. Vstanite!

Prošnja

Daj, prosimo, vsemogočni Bog, da se bomo, ko nas neprenehno tepó naši prestopki, rešili po trpljenju tvojega edinorojenega Sina. Ki s teboj živi.

Berilo

(Iz 62, 11; 63, 1—7)

Berilo iz preroka Izaija. To govori Gospod Bog: Povejte hčeri sionski: Glej, tvoj Zveličar prihaja, glej, njegovo plačilo je z njim! Kdo je ta, ki prihaja iz Edoma, v rdečih oblačilih iz Bosre? Tale zali v svojem plašču, stopajoč v obilnosti svoje moči? Jaz, ki govorim pravico ter branim in rešujem. Zakaj je torej rdeče tvoje oblačilo in tvoja obleka kakor tistih, ki tlačijo v tlačilnici? Sam sem tlačil v tlačilnici in izmed narodov ni bilo nikogar z menoj. Teptal sem jih v svojem srdu in jih pogazil v svoji jezi; njih kri mi je oškropila oblačila in omadeževal sem si vso obleko. Kajti dan maščevanja mi je v srcu, leto mojega odrešenja je prišlo. Oziral sem se, pa ni bilo pomočnika; iskal sem, pa ga ni bilo, ki bi mi pomagal; rešila me je lastna roka in moja jeza sama mi je bila v pomoč. In pogazil sem ljudstva v svojem srdu in jih upijanil v svoji nevolji ter vrgel njih moč ob tla. Gospodovega usmiljenja se bom spominjal, Gospodove hvale za vse, kar nam je podaril Gospod, naš Bog.

Stopniški spev

(Ps 68, 18. 2—3)

Ne obračaj svojega obličja od svojega služabnika, kajti v stiski sem, hitro me usliši. V. Reši me, o Bog, ker so vode prišle prav do moje duše, pogreznil sem se globoko v blato in ne najdem dna.

Šele sedaj reče mašnik: Gospod z vami.

Prošnja

O Bog, ki si hotel, da je tvoj Sin za nas vzel nase mučilni les križa, ter si tako pregnal od nas moč sovražnikov, podeli nam, svojim služabnikom, da dosežemo milost vstajenja. Po istem Gospodu.

Berilo
(Iz 53, 1—12)

Berilo iz preroka Izaija. Tiste dni je govoril Izaija: Gospod, kdo je veroval našemu oznanilu? In Gospodova roka, komu se je razodela? Pognal je kakor mladika pred njim in kakor korenina iz žejne zemlje. Nima ne podobe ne lepote; in videli smo ga, pa ni bil, da bi ga gledali in zaželeli. Zaničevan je bil in najzadnji med ljudmi, mož bolečin in izkušen v slabosti. Kakor zagrnjen mu je bil obraz in zaničevan, zato se tudi nismo zmenili zanj. Zares, naše bolezni je vzel nase in naše bolečine je nosil; mi pa smo ga imeli za gobavega in od Boga udarjenega in ponižanega. Toda bil je ranjen zaradi naših grehov in potrt zaradi naših hudobij; zaradi našega miru je pokorjenje na njem in njegove rane so nas ozdravile. Vsi smo kakor ovce zašli, vsak je krenil na svojo pot in Gospod mu je naložil pregrehe nas vseh. Darovan je bil, ker je sam hotel, in ni odprl ust; kakor ovca je bil peljan v klanje in je umolknil kakor jagnje pred tistim, ki ga striže, in ni odprl ust. Iz stiske in iz sodbe je bil vzet, kdo bo napovedal njegov rod? Zakaj iztrgan je bil iz dežele živih, zaradi hudobije svojega ljudstva sem ga udaril. In dal mu bo hudobneže za pogreb in bogatina za njegovo smrt, ker ni storil hudobije in ni bilo prevare v njegovih ustih. In Gospod ga je hotel streti v slabosti; ako bo dal življenje za greh, bo videl večen zarod in volja Gospodova se bo po njem dopolnjevala. Zato ker je trpel, bo gledal in bo nasičen; s svojim znanjem bo opravičil mnoge, on sam, pravični, moj služabnik, in sam bo nosil njih pregrehe. Zato mu jih bom dal mnogo v delež in bo delil plen

močnih, ker je sam sebe dal v smrt in bil prištet med hudobneže; nosil je grehe mnogih ter molil za grešnike.

Nadaljevalni spev
(Ps 101, 2—5. 14)

Gospod, usliši mojo molitev in moj klic naj pride k tebi. V. Ne obračaj svojega obličja od mene; kadar koli sem v stiski, nagni k meni svoje uho. V. Kadar koli zakličem k tebi, me hitro usliši. V. Kajti dnevi mi ginejo kakor dim in kosti se mi sušijo kot v peči. V. Pokošen sem kakor trava in srce mi usiha, ker sem pozabil jesti svoj kruh. V. Vstani, Gospod, in se usmili Siona, zakaj prišel je čas, da se ga usmiliš.

Trpljenje našega Gospoda Jezusa Kristusa po Luku
(Lk 22, 1—71; 23, 1—53)

Tisti čas se je bližal praznik opresnikov, ki se imenuje pasha. In veliki duhovniki in pismouki so iskali, kako bi Jezusa umorili, bali pa so se ljudstva. Šel pa je satan v Juda, ki se je imenoval Iškarijot in je bil eden izmed dvanajsterih; in odšel je ter govoril z velikimi duhovniki in poveljniki, kako bi jim ga izdal. Razveselili so se in se zavezali, da mu dadó denarja. In dal je besedo ter iskal prilike, da bi jim ga izdal, kadar bi ne bilo množice. Prišel pa je dan opresnikov, ko je bilo treba klati velikonočno jagnje. In poslal je Petra in Janeza z naročilom: Pojdita in nam pripravita velikonočno jagnje, da ga bomo jedli. Ta dva sta pa rekla: Kje hočeš, da pripraviva? In rekel jima je: Glejta, ko prideta v mesto, vaju bo srečal človek z vrčem vode; pojdita za njim v hišo, v katero pojde, in recita hišnemu gospodarju: Učenik ti pravi: Kje je obednica, kjer bi jedel velikonočno jagnje s svojimi učenci? Pokazal vama bo veliko opremljeno obednico in tam pripravita. Šla sta in našla, kakor jima je rekel, in sta pripravila velikonočno jagnje. In ko je prišla ura, je sédel k mizi in dvanajsteri apostoli z njim. In rekel

jim je: Srčno sem želel to velikonočno jagnje jesti z vami, preden bom trpel. Zakaj povem vam, da ga ne bom več jedel, dokler se ne dopolni v božjem kraljestvu. In vzel je kelih, se zahvalil in rekel: Vzemite to in si razdelite med seboj. Zakaj povem vam, da ne bom več pil sadu vinske trte, dokler ne pride božje kraljestvo. Potem je vzel kruh, se zahvalil, ga razlomil, jim ga dal in rekel: To je moje telo, ki se za vas daje; to delajte v moj spomin. Prav tako tudi kelih po večerji, govoreč: Ta kelih je nova zaveza v moji krvi, ki se bo za vas prelila. Toda, glejte, roka mojega izdajalca je z menoj na mizi. Sin človekov sicer gre, kakor je določeno, vendar gorjé tistemu človeku, ki ga bo izdal. Začeli so se med seboj povpraševati, kateri izmed njih bi bil tisti, ki bo to storil. Nastal pa je tudi prepir med njimi, kateri izmed njih se zdi, da je največji. On jim je pa rekel: Kralji narodov gospodujejo nad njimi in tisti, ki imajo oblast nad njimi, se imenujejo dobrotniki. Vi pa ne tako. Temveč kdor je največji med vami, naj bo kakor najmanjši, in predstojnik kakor strežnik. Kdo je namreč večji: kdor sedi pri mizi ali kdor streže? Ali ne, kdor sedi pri mizi? Jaz pa sem sredi med vami kakor tisti, ki streže. Vi ste, kateri ste vztrajali z menoj v mojih preskušnjah, in jaz vam prepuščam kraljestvo, kakor ga je meni prepustil moj Oče, da boste jedli in pili pri moji mizi v mojem kraljestvu, sedeli na prestolih in sodili dvanajstere rodove Izraelove. Gospod je rekel: Simon, Simon, glej, satan vas je hotel imeti, da bi vas presejal kakor pšenico; jaz pa sem prosil zate, da ne opeša tvoja vera. In ko se ti svoj čas spreobrneš, potrdi svoje brate. On mu je rekel: Gospod, s teboj sem pripravljen iti tudi v ječo in v smrt. Jezus mu je rekel: Povem ti, Peter, petelin danes ne bo zapel, dokler trikrat ne utajiš, da me poznaš. In rekel jim je: Ko sem vas po-

slal brez mošnje in torbe in čevljev, ali ste kaj pogrešali? Odgovorili so: Nič. Zdaj pa, jim je rekel, kdor ima mošnjo, naj jo vzame, prav tako tudi torbo; in kdor je nima, naj proda svoj plašč in kupi meč. Zakaj povem vam, da se mora na meni spolniti še ta beseda v pismu: In hudodelcem je bil prištet. Moja stvar se namreč bliža koncu. Ti so rekli: Gospod, glej, tukaj sta dva meča. On pa jim je rekel: Dosti je. In šel je ven ter se napotil kakor po navadi na Oljsko goro in spremili so ga tudi učenci. In ko je prišel na mesto, jim je rekel: Molite, da ne pridete v skušnjavo. On sam se je odtrgal od njih nekako za lučaj kamna in je padel na kolena ter molil: Oče, ako hočeš, vzemi ta kelih od mene, vendar ne moja, ampak tvoja volja se zgôdi. Prikazal se mu je pa angel iz nebes in ga krepčal. In ko so ga obšle smrtne težave, je še bolj goreče molil; in pot mu je postal kakor kaplje krvi, tekoče na zemljo. In ko je vstal od molitve in prišel k učencem, jih je našel speče od žalosti. Rekel jim je: Kaj spite? Vstanite in molite, da ne pridete v skušnjavo. Še je govoril, in glej, množica in eden izmed dvanajsterih, ki se je imenoval Juda, je šel pred njimi in se približal Jezusu, da bi ga poljubil. Jezus mu je rekel: Juda, s poljubom izdajaš Sina človekovega? Ko so pa ti, ki so bili okrog njega, videli, kaj se bo zgodilo, so rekli: Gospod, ali naj mahnemo z mečem? In eden izmed njih je mahnil po služabniku velikega duhovnika ter mu odsekal desno uho. Ali Jezus je odgovoril: Pustite, ne več! In dotaknil se je ušesa ter ga ozdravil. Rekel je pa Jezus velikim duhovnikom, poveljnikom tempeljske straže in starešinam, ki so bili prišli nadenj: Kakor nad razbojnika ste prišli z meči in koli? Ko sem bil dan za dnem med vami v templju, niste stegnili rok po meni, ampak to je vaša ura in oblast teme. Zgrabili so ga in odpeljali v hišo velikega duhovnika. Peter pa je od

daleč šel za njim. Zakurili so sredi dvorišča ogenj in ko so posedli okrog, je Peter sédel sredi mednje. Ko ga je neka dekla videla sedečega pri ognju in je oči uprla vanj, je rekla: Tudi ta je bil z njim. On ga je pa zatajil, govoreč: Ne poznam ga, žena. In malo nato ga je ugledal drugi in je rekel: Tudi ti si izmed njih. Peter je pa rekel: Človek, jaz nisem! In ko je pretekla približno ena ura, je nekdo drug trdil: V resnici je bil tudi ta z njim, saj je tudi Galilejec. Peter je rekel: Človek, ne vem, kaj praviš. In takoj, ko je še govoril, je petelin zapel. Gospod se je obrnil in se ozrl na Petra in spomnil se je Peter besede Gospodove, kako mu je rekel: Preden bo petelin zapel, me boš trikrat zatajil. In Peter je šel ven in se bridko zjokal. Možje pa, ki so ga imeli zvezanega, so ga zasmehovali in bíli; zakrili so mu oči, bíli ga v obraz in ga vpraševali: Prerokuj, kdo te je udaril? In mnogo drugih bogokletstev so govorili zoper njega. Ko se je zdanilo, so se zbrali starešine ljudstva, veliki duhovniki in pismouki in so ga dali pripeljati pred svoj zbor ter so rekli: Če si ti Kristus, povej nam! Rekel jim je: Ako vam rečem, mi ne boste verjeli in, ako vas vprašam, mi ne boste odgovorili in me ne izpustili. Toda odslej bo Sin človekov sedèl na desnici božje moči. Rekli so vsi: Ti si torej Sin božji? Rekel jim je: Sem. Oni so pa rekli: Kaj potrebujemo še pričevanja: Saj smo sami slišali iz njegovih ust. In vstala je vsa množica in ga peljala pred Pilata. Začeli so ga tožiti: Tega smo našli, da zapeljuje naš narod in brani cesarju davke dajati in pravi, da je on Kristus kralj. Pilat ga je vprašal: Ti si judovski kralj? On je odgovoril: Sem. In Pilat je rekel velikim duhovnikom in množicam: Nobene krivde ne najdem na tem človeku. Ti pa so še bolj silili, govoreč: Hujska narod, učeč po vsej Judeji, začenši od Galileje do sem. Ko pa je Pilat slišal o Galileji, je

vprašal, če je Galilejec, in ko je zvedel, da je izpod Herodove oblasti, ga je poslal k Herodu, ki je bil tiste dni tudi sam v Jeruzalemu. Herod se je zelo razveselil, ko je zagledal Jezusa; kajti že zdavnaj ga je želel videti, ker je mnogo slišal o njem in se je nadejal, da ga bo videl storiti kak čudež. Izpraševal ga je z mnogimi besedami, on mu pa ni nič odgovoril. Zraven so stali veliki duhovniki in pismouki in ga hudó tožili. Herod ga je pa zaničeval s svojimi vojaki in ga v zasmeh dal ogrniti z belim oblačilom ter ga poslal nazaj k Pilatu. In sprijaznila sta se Herod in Pilat tisti dan; prej sta bila namreč v sovraštvu med seboj. Pilat je sklical velike duhovnike, poglavarje in ljudstvo in jim rekel: Pripeljali ste mi tega človeka, češ da hujska narod, a glejte, jaz sem ga vpričo vas izprašal in v tem, česar ga tožite, nisem našel na njem nobene krivde. Pa tudi Herod ne; zakaj poslal sem vas bil k njemu in, glejte, nič smrti vrednega ni bil storil. Dal ga bom torej pretepsti in ga bom izpustil. Moral jim je pa o prazniku koga izpustiti. Zavpili pa so vsi hkrati: Proč s tem, izpusti nam Baraba! Ta je bil namreč zaradi nekega upora, ki je bil nastal v mestu, in zaradi uboja vržen v ječo. Iznova jih je Pilat nagovoril, ker je hotel Jezusa izpustiti. Oni pa so vpili: Križaj ga, križaj ga! Še tretjič jim je rekel: Kaj je vendar hudega storil? Nič smrti vrednega ne najdem na njem. Dal ga bom torej pretepsti in ga bom izpustil. Ti pa so pritiskali z velikim vpitjem in zahtevali, naj bo križan, in njih vpitje je zmagovalo. In Pilat je razsodil, naj se jim spolni zahteva. Izpustil je tistega, ki je bil zaradi upora in uboja vržen v ječo, za katerega so prosili, Jezusa pa je izročil njih volji. Ko so ga odvedli, so prijeli nekega Simona iz Cirene, ki je prihajal s polja, in so mu naložili križ, da ga je nesel za Jezusom. Šla je pa za njim velika množica ljudstva,

tudi žená, ki so žalovale in jokale nad njim. Jezus se je k njim obrnil in rekel: Hčere jeruzalemske, ne jokajte nad menoj, temveč jokajte nad seboj in nad svojimi otroki! Zakaj glejte, prišli bodo dnevi, ob katerih porekó: Blagor nerodovitnim in telesom, ki niso rodila, in prsim, ki niso dojile. Takrat bodo začeli govoriti goram: Padite na nas, in gričem: Pokrijte nas. Zakaj če z zelenim lesom tako delajo, kaj se bo zgodilo s suhim? Peljali so pa z njim na morišče še dva druga, ki sta bila hudodelca, da bi jih usmrtili. In ko so prišli na kraj, ki se imenuje Kalvarija (Lobanja), so tam križali njega in oba hudodelca, enega na desnici, drugega na levici. Jezus pa je govoril: Oče, odpusti jim, saj ne vedó, kaj delajo. Ko pa so si delili njegova oblačila, so zanje žrebali. In ljudstvo je stalo ter gledalo. Obenem z njim pa so ga zasmehovali tudi prvaki in so govorili: Druge je rešil, naj reši sam sebe, če je on izvoljeni Maziljenec božji. Posmehovali so se mu tudi vojaki, ki so pristopali in mu podajali kisa ter govorili: Če si ti judovski kralj, reši sam sebe! Bil je nad njim tudi napis, pisan z grškimi, latinskimi in hebrejskimi črkami: To je judovski kralj. Eden izmed obeh hudodelcev, ki sta visela, se mu je rogal, govoreč: Ako si ti Kristus, reši sebe in naju! Oglasil pa se je drugi in ga svaril: Ali se tudi ti ne bojiš Boga, ko si v isti obsodbi? In midva po pravici, kajti primerno temu, kar sva storila, prejemava, ta pa ni storil nič hudega. In rekel je Jezusu: Gospod, spomni se me, ko prideš v svoje kraljestvo! Jezus mu je rekel: Resnično, povem ti, danes boš z menoj v raju. Bilo je okrog šeste ure; in po vsej zemlji je nastala tema do devete ure. Sonce je otemnelo in v templju se je zagrinjalo pretrgalo po sredi. In Jezus je zaklical z močnim glasom: Oče, v tvoje roke izročim svojo dušo. In ko je to rekel, je izdihnil.

(Tukaj pokleknemo in nekoliko premišljujemo.)

Ko je pa stotnik videl, kaj se je zgodilo, je Boga slavil in rekel: Zares, ta človek je bil pravičen. In vse množice, ki so se bile sešle, da bi to gledale, so se trkale na prsi, ko so videle, kaj se je zgodilo, in so se vračale. Od daleč pa so stali vsi njegovi znanci in žene, ki so prišle z njim iz Galileje, in so to gledale.

(Ostali del se kakor na cvetno nedeljo bere za evangelij.)

In glej, mož, z imenom Jožef, iz judovskega mesta Arimateje, svetovalec in dober in pravičen mož — on ni soglašal z njih sklepom in delom — in ki je tudi sam pričakoval božjega kraljestva: ta je stopil k Pilatu in poprosil za Jezusovo telo. Nato ga je snel in zavil v tančico ter ga položil v grob, izklesan v skalo, kamor še nihče ni bil položen.

Darovanjski spev

(Ps 101, 2—3)

Gospod, usliši mojo molitev in moj klic naj pride k tebi, ne obračaj svojega obličja od mene.

Prošnja nad darovi

Sprejmi, prosimo, Gospod, prineseni dar in stori milostno, da to, kar izvršujemo v skrivnosti trpljenja tvojega Sina, našega Gospoda, dosežemo s pobožnim srcem. Po istem Gospodu.

Hvalospev sv. križu, str. 431.

Obhajilni spev

(Ps 101, 10. 13. 14)

Pijačo mešam s solzami, zakaj dvignil si me in spet ponižal; jaz se sušim kakor trava, ti pa, Gospod, ostaneš na veke; vstani in se usmili Siona, zakaj prišel je čas, da se ga usmiliš.

Prošnja po obhajilu

Podeli našim srcem, vsemogočni Bog, da bomo po časni smrti tvojega Sina, ki jo izpričujejo te častitljive skrivnosti, trdno zaupali, da si nam naklonil večno življenje. Po istem Gospodu.

Molitev nad ljudstvom

Molimo. Priklonite svoje glave pred Bogom.

Prošnja

Ozri se, prosimo, Gospod, na to svojo družino,

za katero se naš Gospod Jezus Kristus ni pomišljal izročiti se v roke krivičnikom ter vzeti nase trpljenje na križu. Ki s teboj živi.

Veliki četrtek

Shod pri Sv. Janezu v Lateranu

Vstopni spev
(Gal 6, 14)

Mi pa se moramo hvaliti s križem našega Gospoda Jezusa Kristusa; v njem je naše odrešenje, življenje in vstajenje; po njem smo bili rešeni in oproščeni. (Ps 66, 2) Bog se nas usmili ter nas blagoslovi; razjasni svoj obraz nad nami in se nas usmili. Mi pa se moramo...

Slava.

Prošnja

O Bog, ki je od tebe Juda prejel kazen za svojo krivdo, razbojnik pa nagrado za svojo izpoved, podeli nam sad svoje sprave; in kakor je naš Gospod Jezus Kristus v svojem trpljenju dal obema, kot sta zaslužila, različno plačilo, tako naj od nas vzame staro zmoto in nam nakloni milost svojega vstajenja. Ki s teboj živi.

Berilo
(1 Kor 11, 20—32)

Berilo iz lista sv. apostola Pavla Korinčanom. Bratje! Kadar se shajate, se to več ne pravi jesti večerjo Gospodovo. Vsak namreč pri jedi jemlje svojo večerjo poprej, in eden gladuje, drug pa se opija. Mar nimate domov, da bi jedli in pili? Ali mar hočete zaničevati cerkev božjo in sramotiti one, ki nimajo? Kaj bi vam rekel? Ali naj vas hvalim? V tem vas ne hvalim. Jaz sem namreč prejel od Gospoda, kar sem vam tudi izročil: da je Gospod Jezus tisto noč, ko je bil izdan, vzel kruh in se zahvalil ter ga razlomil in rekel: Vzemite in jejte, to je moje telo, ki bo za vas dano; to delajte v moj spomin. Prav tako tudi kelih po večerji, govoreč: Ta kelih je nova zaveza v moji krvi; to delajte, kolikorkrat boste

pili, v moj spomin. Zakaj kolikorkrat boste jedli ta kruh in pili kelih, boste oznanjali smrt Gospodovo, dokler ne pride. Kdor koli bo torej nevredno jedel ta kruh ali pil kelih Gospodov, bo grešil nad Gospodovim telesom in njegovo krvjo. Naj torej vsak sebe presodi in tako jé od tega kruha in pije iz keliha. Zakaj kdor nevredno jé in pije, si sodbo jé in pije, ker ne razločuje telesa Gospodovega. Zato je med vami mnogo slabotnih in bolehnih in dosti jih spi. Če bi mi sami sebe presojali, bi ne bili sojeni. Ko pa nas Gospod sodi, nas pokori, da bi ne bili s svetom obsojeni.

Stopniški spev
(Flp 2, 8—9)

Kristus je bil za nas pokoren do smrti, smrti na križu. V. Zato ga je tudi Bog povišal in mu je dal ime, ki je čez vsa imena.

Evangelij
(Jan 13, 1—15)

† Iz svetega evangelija po Janezu. Pred velikonočnim praznikom je Jezus svojim, ker je vedel, da je prišla njegova ura, ko pojde s tega sveta k Očetu, in ker je vzljubil svoje, ki so bili na svetu, skazal ljubezen do konca. Po večerji — ko je bil hudič v srce Judu, sinu Simonovemu, Iškarijotu, že vdihnil, naj ga izda — je Jezus, ki je vedel, da mu je Oče vse dal v roke, da je od Boga prišel in da odhaja k Bogu, vstal od večerje, odložil vrhnje oblačilo, vzel prt in se opasal. Potem je vlil vode v umivalnico in začel učencem umivati noge in jih brisati s prtom, s katerim je bil opasan. Pride k Simonu Petru, a Peter mu reče: Gospod, ti mi hočeš noge umiti? — Jezus mu odgovori: Kar jaz delam, ti zdaj ne veš, a spoznal boš pozneje. — Peter mu reče: Ne boš mi nog umival, nikoli ne! — Odgovoril mu je Jezus: Ako te ne umijem, ne boš imel deleža z menoj. — Simon Peter mu reče: Gospod, ne le moje noge, ampak tudi roke in glavo! — Jezus mu pravi: Kdor se je skopal, ne potrebuje, razen da si nogé umije, pa je ves čist. Tudi vi ste čisti, toda ne vsi. — Vedel je nam-

reč, kdo ga bo izdal, zato je rekel: Niste vsi čisti. — Ko jim je torej umil noge, vzel vrhnje oblačilo in spet sédel, jim je rekel: Veste, kaj sem vam storil? Vi me kličete: Učenik in Gospod in prav pravite: zakaj to sem. Ako sem torej jaz, Gospod in Učenik, vam noge umil, ste tudi vi dolžni drug drugemu noge umivati. Zgled sem vam namreč dal, da bi tudi vi delali, kakor sem jaz vam storil. Vera.

Darovanjski spev

Desnica Gospodova je storila mogočno delo, desnica Gospodova me je povišala. Ne bom umrl, ampak živel in oznanjal dela Gospodova.

Prošnja nad darovi

Prosimo te, sveti Gospod, vsemogočni Oče, večni Bog, naj ti našo daritev napravi prijetno tvoj Sin, naš Gospod Jezus Kristus sam, ki jo je današnji dan izročil svojim učencem in velel, naj to delajo v njegov spomin. Ki s teboj živi.

Hvalospev sv. križu, str. 431.

Med pravilom sv. maše se danes moli naslednje:

V občestvo združeni praznujemo presveti dan, ko je bil naš Gospod Jezus Kristus za nas izdan, častimo pa tudi spomin najprej slavne vedno Device Marije, Matere istega Boga in Gospoda našega, Jezusa Kristusa ... glej str. 449.

Prosimo te torej, Gospod, sprejmi potolažen to daritev nas, svojih služabnikov, pa tudi vse svoje družine; darujemo ti jo na dan, ko je naš Gospod Jezus Kristus izročil svojim učencem skrivnosti svojega Telesa in svoje Krvi, da naj jih obhajajo, uravnaj naše dni, glej str. 450.

Spremenjenje

Ki je zvečer pred svojim trpljenjem za naše in vseh zveličanje, to je danes, vzel kruh ... glej str. 451.

Obhajilni spev

(Jan 13, 12, 13. 15)

Ko je Gospod Jezus pojedel večerjal s svojimi učenci, jim je umil noge in jim rekel: Veste, kaj sem vam storil jaz, Gospod in Učenik? Zgled sem vam dal, da bi tudi vi tako delali.

Prošnja po obhajilu

Pokrepčani z oživljajočo hrano te prosimo, Gospod, naš Bog, naj to, kar izvršujemo v dneh svoje umrljivosti, dosežemo po daru tvoje neumrljivosti. Po Gospodu.

Danes posveti mašnik v naših krajih tri hostije. Po zauživanju dene drugi dve v poseben kelih, ga pokrije in poveže s svilenim plaščkom ter po končani maši v slovesnem sprevodu prenese na stranski oltar (v božji grob). Spotoma se poje:

Slavospev Jezik moj

(sv. Tomaža Akvinskega, † 1274)

Jezik moj, skrivnost opevaj:
Rešnje Jezusa Telo,
dragoceno Kri prelito,
ki je svet odkupljen z njo:
Sin je Matere presvete
Kralj, ki rešil je zemljo.

On, ki večna je Beseda,
nov obred nam podeli,
ko z besedo kruh in vino
spremeni v Telo in Kri.
Ne zaznajo tega čuti,
vera nas dovolj uči.

Iz brezmadežne Device
se v rešenje nam rodi,
seme božje blagovesti
seje vse življenje dni:
z delom čudežne modrosti
tek življenja dovrši.

V zakramentu vse sladkosti
počastimo Jezusa,
v novi daje nam skrivnosti
Kruh življenja večnega;
v naših čutov pa slabosti
živa vera luč nam da.

Z brati pri večerji zadnji
spolni zakoniti red;
po obredu sam postane
jagnje, ki rešuje svet;
z lastnimi rokami daje
dvanajsterim sebe v jed.

Tebi, Oče, z ljubim Sinom
čast pojo naj vse stvari;
Svetega Duha enako
naj slave jeziki vsi.
Troedinemu naj Bogu
slava vekomaj doni. Amen.

Pred zaprtim tabernakljem na stranskem oltarju (pri božjem grobu) zmolijo duhovniki večernice, nato pa sledi razkrivanje oltarjev. Duhovniki odložé mašno obleko. Nato gre službujoči mašnik v albi in vijolični štoli s strežniki od oltarja do oltarja in jih razkriva; začne pri glavnem oltarju. Medtem moli psalm 21 z antifono: »Razdeljujejo si moja oblačila in za mojo suknjo žrebajo«.

Veliki petek

Shod pri Sv. Križu v Jeruzalemu

Prvi del

Berila in prošnje

Berilo
(Oz 6, 1—6)

To govori Gospod: V svoji stiski se bodo zgodaj vzdignili k meni in rekli: Pridite, vrnimo se h Gospodu! Kajti on nas je ujel in nas bo rešil; udaril nas je in nas bo ozdravil. Oživil nas bo čez dva dni, tretji dan nas bo obudil in živeli bomo pred njegovim obličjem. Razumeli bomo in si prizadevali, da spoznamo Gospoda. Kakor jutranja zarja je pripravljen njegov izhod, prišel bo k nam kakor zgodnji in pozni dež na zemljo. Kaj ti naj storim, Efraim? Kaj ti naj storim, Juda? Vaše usmiljenje je kakor jutranja megla in kakor rosa, ki zjutraj izgine. Zato jih obdelujem po prerokih in ubijam z besedami svojih ust in tvoja sodba se bo pokazala kakor luč. Kajti usmiljenje hočem in ne daritve in spoznanje Boga bolj ko žgalne daritve.

Nadaljevalni spev
(Hab 3, 1—3)

Gospod, slišal sem tvoj glas in sem se zbal; premišljeval sem tvoja dela in sem se prestrašil. ℣. Med dvema bitjema se boš prikazal: ko se bodo približala leta, se boš dal spoznati; ko bo prišel čas, se boš razodel. ℣. Vtem ko bo moja duša vsa zmedena v jezi, se boš spomnil svojega usmiljenja. ℣. Bog bo prišel z Libana in sveti z gore, porasle s sénčnatim gozdom. ℣. Nebesa je zakrilo njegovo veličastvo in zemlja je polna njegove hvale.

Molimo.

Pokleknimo.

O. Vstanite.

Prošnja

O Bog, ki je od tebe Juda prejel kazen za svojo krivdo, razbojnik pa nagrado za svojo izpoved, podeli nam sad svoje sprave; in kakor je naš Gospod Jezus Kristus v

svojem trpljenju dal obema, kot sta zaslužila, različno plačilo, tako naj od nas vzame staro zmoto in nam nakloni milost svojega vstajenja. Ki s teboj živi.

Berilo
(2 Mojz 12, 1—11)

Tiste dni je govoril Gospod Mojzesu in Aronu v egiptovski deželi: Ta mesec vam bodi začetek mesecev, bodi prvi med meseci v letu. Govorita vsej množici Izraelovih sinov in jim recita: Deseti dan tega meseca naj vzame sleherni jagnje za svojo družino in hišo. Ako pa je število premajhno, da bi mogli jagnje použiti, naj privzame soseda, bližnjega svoji hiši, po številu ljudi, ki bodo mogli jagnje použiti. Jagnje pa naj bo brez madeža, moško, enoletno; po tem predpisu smete vzeti tudi kozliča. Prihranite ga do štirinajstega dneva tega meseca in vsa množica Izraelovih sinov naj ga zakolje proti večeru! Vzamejo naj njegove krvi ter namažejo oba podboja in naddurje hiš, kjer ga bodo jedli. In naj jedo tisto noč meso, pečeno na ognju, in opresnike z grenkimi zelišči. Ne jejte nič surovega, tudi ne na vodi kuhanega, ampak samo pečeno na ognju; njegovo glavo z nogami in z drobom vred použijte. Nič naj ga ne ostane do jutra. Ako bi kaj ostalo, pa sežgite. Takole pa ga jejte: Ledja si prepašite, obuvalo imejte na nogah in palice držite v rokah pa naglo jejte. Je namreč Fase (to je mimohod) Gospodov.

Nadaljevalni spev
(Ps 139, 2—10. 14)

Otmi me, Gospod, hudobnega človeka, krivičnega človeka me reši. V. Tisti, ki v srcu hudo mislijo, ves dan vnemajo prepir. V. Nabrusili so si jezike kakor kače, gadji strup jim je pod ustnicami. V. Obvaruj me, Gospod, roke grešnikove in reši me krivičnih ljudi. V. Tisti, ki so mi mislili spodnesti stopinje, so mi v svoji prevzetnosti nastavili zanke. V. In vrvi so napeli v zanko mojim nogam, poleg pota so mi nastavili past. V. Jaz pa sem rekel Gospodu: Moj Bog si

ti! Usliši, Gospod, glas moje prošnje! V. Gospod, Gospod, moj močni Rešitelj, zasenči mi glavo ob dnevu vojske! V. Ne prepusti me grešniku, ki po meni hrepeni; snovali so naklepe zoper mene, ne zapusti me, da se ne prevzamejo. V. Njih poglavitna zvijača, trud njih ustnic, jih bo pokrila. V. Pravični pa bodo slavili tvoje ime, pošteni bodo prebivali pred tvojim obličjem.

Trpljenje našega Gospoda Jezusa Kristusa po Janezu
(Jan 18, 1—40; 19, 1—42)

Tisti čas je odšel Jezus s svojimi učenci čez potok Cedron; tam je bil vrt, na katerega je stopil on in njegovi učenci. Vedel pa je tudi izdajalec Juda za ta kraj, zakaj tam se je Jezus s svojimi učenci mnogokrat sešel. Juda je torej vzel četo in služabnike velikih duhovnikov in farizejev ter šel tja s svetilkami in plamenicami in orožjem. Tedaj je Jezus, ki je vedel za vse, kaj se bo z njim zgodilo, stopil naprej in jim rekel: Koga iščete? — Odgovorili so mu: Jezusa Nazarečana. — Jezus jim pravi: Jaz sem. — Stal je pa med njimi tudi izdajalec Juda. In ko jim je rekel: Jaz sem, so stopili nazaj in popadali na tla. Nato jih je spet vprašal: Koga iščete? — Rekli so: Jezusa Nazarečana. — Jezus je odgovoril: Povedal sem vam, da sem jaz. Če torej mene iščete, pustite, naj ti odidejo — da so se spolnile besede, ki jih je rekel: Nikogar izmed teh, katere si mi dal, nisem izgubil. — Simon Peter pa, ki je imel meč, ga je potegnil in je mahnil po služabniku velikega duhovnika ter mu odsekal desno uho. Služabniku je bilo ime Malh. Rekel je tedaj Jezus Petru: Vtakni meč v nožnico. Ali naj ne pijem keliha, ki mi ga je dal Oče? — In četa, poveljnik in služabniki Judov so Jezusa zgrabili ter ga zvezali. Peljali so ga najprej k Anu; bil je namreč tast Kaifu, ki je bil tisto leto veliki duhovnik. Bil je pa Kaifa tisti, ki je bil Judom nasvetoval: Bolje je, da eden umrje za ljudstvo. — Šel je pa za Jezusom Simon Peter in neki drug

učenec. Tisti učenec je bil velikemu duhovniku znan in je šel z Jezusom vred na dvorišče velikega duhovnika; Peter pa je stal zunaj pri vratih. Oni drugi učenec, ki je bil znan velikemu duhovniku, je šel ven, govoril z vratarico in peljal Petra noter. Tedaj reče Petru dekla vratarica: Ali nisi tudi ti izmed učencev tega človeka? — On odgovori: Nisem. — Hlapci in služabniki pa so stali pri ognju, ker je bil mraz, in so se greli. Tudi Peter je med njimi stal in se grel. Veliki duhovnik je tedaj vprašal Jezusa o njegovih učencih in njegovem nauku. Jezus mu je odgovoril: Jaz sem očitno govoril svetu; vedno sem učil v shodnici in v templju, kjer se shajajo vsi Judje, in na skrivnem nisem nič govoril. Kaj vprašuješ mene? Vprašaj tiste, ki so slišali, kaj sem jim govoril; glej, ti vedó, kaj sem povedal. — Ko je pa to rekel, je eden izmed služabnikov, ki je stal zraven, Jezusa udaril in rekel: Tako odgovarjaš velikemu duhovniku? — Jezus mu je odgovoril: Če sem nápak govoril, spričaj, da nápak; če pa prav, kaj me biješ? — Ana ga je tedaj poslal zvezanega k velikemu duhovniku Kaifu. Simon Peter je pa stal in se grel. Rekli so mu: Ali nisi tudi ti izmed njegovih učencev? — On je utajil in rekel: Nisem. — Eden izmed služabnikov velikega duhovnika, sorodnik tistega, ki mu je bil Peter odsekal uho, je rekel: Ali te nisem videl z njim na vrtu? Peter je pa spet utajil — in takoj je petelin zapel. Od Kaifa so peljali Jezusa v sodno hišo. Bilo je zjutraj; in sami niso šli v sodno hišo, da bi se ne omadeževali, ampak smeli jesti velikonočno jagnje. Prišel je torej Pilat k njim venkaj in rekel: Kakšno tožbo imate zoper tega človeka? — Odgovorili so mu: Ko bi ta ne bil hudodelec, bi ti ga ne bili izročili. — Rekel jim je torej Pilat: Vzemite ga vi in ga sodite po vaši postavi. — Judje so mu odgovorili: Mi ne smemo nikogar usmrtiti — da se je spolnila Jezusova beseda, s katero je naznanil,

kakšne smrti bo umrl. Šel je tedaj Pilat spet v sodno hišo in poklical Jezusa ter mu rekel: Ti si judovski kralj? — Jezus je odgovoril: Praviš to sam od sebe ali so ti o meni povedali drugi? — Pilat je odgovoril: Sem mar jaz Jud? Tvoj narod in veliki duhovniki so te meni izročili. Kaj si storil? — Jezus je rekel: Moje kraljestvo ni od tega sveta; ko bi bilo moje kraljestvo od tega sveta, bi se moji služabniki bojevali, da bi ne bil izročen Judom; tako pa moje kraljestvo ni od tod. — Rekel mu je tedaj Pilat: Torej kralj si? — Jezus je odgovoril: Tako je, kralj sem. Jaz sem za to rojen in sem za to prišel na svet, da spričam resnico. Vsak, kdor je iz resnice, posluša moj glas. — Pilat mu reče: Kaj je resnica? — In ko je to izgovoril, je spet šel ven k Judom in jim rekel: Jaz ne najdem na njem nobene krivde. Je pa pri vas navada, da vam o veliki noči koga izpustim; hočete torej, da vam izpustim judovskega kralja? — Tedaj so spet vsi zavpili: Ne tega, ampak Baraba. — Bil je pa Baraba razbojnik. Tedaj je Pilat Jezusa vzel in ga dal bičati. In vojaki so spletli krono iz trnja, mu jo deli na glavo in ga ogrnili s škrlatnim plaščem; in prihajali so predenj ter govorili: Pozdravljen, kralj judovski! — In bíli so ga po licu. Prišel je Pilat spet ven in jim rekel: Glejte, pripeljem vam ga ven, da spoznate, da ne najdem na njem nobene krivde. — Jezus je torej prišel ven s trnovo krono in škrlatnim plaščem. In reče jim Pilat: Glejte, človek! — Ko so ga zagledali veliki duhovniki in služabniki, so zavpili: Križaj ga, križaj ga! — Pilat jim pravi: Vzemite ga vi in ga križajte; kajti jaz ne najdem na njem krivde. — Judje so mu odgovorili: Mi imamo postavo in po postavi mora umreti, ker se je delal Sina božjega. — Ko je Pilat slišal te besede, se je še bolj zbal. In šel je spet v sodno hišo in rekel Jezusu: Od kod si ti? — Jezus mu pa ni dal odgovora. Reče mu torej Pilat: Meni ne odgovarjaš?

Ne veš, da imam oblast, te križati, in imam oblast, te oprostiti? — Jezus je odgovoril: Nobene oblasti bi ne imel do mene, ko bi ti ne bilo dano od zgoraj; zato ima tisti, ki me je tebi izročil, večji greh. — Odslej se je Pilat prizadeval, da bi ga oprostil. Judje pa so vpili: Ako tega oprostiš, nisi cesarjev prijatelj; vsak, kdor se dela kralja, se cesarju upira. — Ko je Pilat slišal te besede, je privedel Jezusa ven in sedel na sodni stol na mestu, ki se imenuje Litostrotos, po hebrejsko pa Gabata. Bil je pa dan pripravljanja za veliko noč, okoli šeste ure. In rekel je Judom: Glejte, vaš kralj! — Ti so pa zavpili: Proč, proč; križaj ga! — Pilat jim je rekel: Vašega kralja naj križam? — Odgovorili so veliki duhovniki: Nimamo kralja razen cesarja. — Tedaj jim ga je izročil, da bi ga križali. Vzeli so torej Jezusa in ga odvedli. In nesoč sam sebi križ, je šel ven na kraj, ki se imenuje Kalvarija (Lobanja), po hebrejsko Golgota. Tam so ga križali in z njim dva druga: ob vsaki strani enega, v sredi pa Jezusa. Napraviti pa je dal Pilat tudi napis in ga pritrditi na križ. Bilo je napisano: Jezus Nazarečan, judovski kralj. Ta napis je bralo mnogo Judov, kajti kraj, kjer so Jezusa križali, je bil blizu mesta in napisano je bilo hebrejsko, grško in latinsko. Rekli so torej Pilatu judovski veliki duhovniki: Nikar ne piši: judovski kralj, ampak da je on rekel, judovski kralj sem. — Pilat je odgovoril: Kar sem pisal, sem pisal. — Ko so vojaki Jezusa na križ pribili, so mu vzeli oblačila in napravili štiri dele, za vsakega vojaka en del, in suknjo. Suknja je pa bila brez šiva, od vrha izcela tkana. Govorili so torej med seboj: Nikar je ne parajmo, ampak žrebajmo zanjo, čigava bodi — da se je spolnilo pismo, ki pravi: Razdelili so si moja oblačila in za mojo suknjo so žrebali. — In vojaki so to storili. Stale so pa poleg križa Jezusovega njegova mati in sestra njegove matere, Marija Kleopova, in Marija

Magdalena. Jezus se ozre na mater in na zraven stoječega učenca, ki ga je ljubil, ter reče svoji materi: Žena, glej, tvoj sin! — Potem pravi učencu: Glej, tvoja mati! — In od tiste ure jo je učenec vzel k sebi. In da se je spolnilo pismo, je potem Jezus, ki je vedel, da je že vse dovršeno, rekel: Žejen sem. — Stala je ondi posoda, polna kisa. Nataknili so torej na hizop s kisom napojeno gobo in mu jo podali k ustom. Ko je torej Jezus vzel kisa, je rekel: Dopolnjeno je. — In nagnil je glavo in izdihnil. (Tu pokleknemo in nekaj časa tiho molimo.) Judje so tedaj (ker je bil dan pripravljanja), da bi trupla ne ostala na križu v soboto (bil je namreč velik tisti sobotni dan), prosili Pilata, da bi se jim kosti strle in da bi jih sneli. Prišli so torej vojaki in strli kosti prvemu in tudi drugemu, ki je bil z njim križan, ko so pa prišli do Jezusa in videli, da je že mrtev, mu niso kosti strli, ampak eden izmed vojakov mu je s sulico prebodel stran in takoj je pritekla kri in voda. In tisti, ki je videl, je pričeval in njegovo pričevanje je resnično; in on ve, da govori resnico, da bi tudi vi verovali. Kajti to se je zgodilo, da se je spolnilo pismo: Nobene kosti mu ne strite. In zopet drugo pismo pravi: Gledali bodo vanj, ki so ga prebodli.

(Zdaj moli mašnik molitev pred evangelijem. Nato nadaljuje brez vsakega uvoda:)

Potem je Jožef iz Arimateje, ki je bil učenec Jezusov, toda iz strahu pred Judi naskrivaj, poprosil Pilata, da bi snel Jezusovo telo. In Pilat je dovolil. Prišel je torej in snel Jezusovo telo. Pa tudi Nikodem, ki je bil prvič ponoči prišel k Jezusu, je prišel in prinesel zmesi mire in aloe, približno sto funtov. Vzela sta torej Jezusovo telo in ga z dišavami vred povila s povoji, kakor imajo Judje navado pokopavati. Bil je pa na kraju, kjer je bil Jezus križan, vrt in na vrtu nov grob, v katerega ni bil še nihče položen. Ker je bil ta grob blizu, sta zaradi judovskega dneva pripravljanja tam položila Jezusa.

Nato mašnik na listni strani moli in poje prošnje, tako imenovane prošnje vernikov.

Oremus, dilectíssimi nobis, pro Ecclésia sancta Dei: ut eam Deus et Dóminus noster pacificáre, adunáre, et custodíre dignétur toto orbe terrárum: subjíciens ei principátus et potestátes: detque nobis quiétam et tranquíllam vitam degéntibus, glorificáre Deum Patrem omnipoténtem.

Orémus.
Flectámus génua.
Ꝛ. Leváte.

Omnípotens sempitérne Deus, qui glóriam tuam ómnibus in Christo géntibus revelásti: custódi ópera misericórdiae tuae; ut Ecclésia tua, toto orbe diffúsa, stábili fide in confessióne tui nóminis perséveret. Per eúndem Dóminum. Ꝛ. Amen.

Orémus et pro beatíssimo Papa nostro N., ut Deus et Dóminus noster, qui elégit eum in órdine episcopátus, salvum atque incólumem custódiat Ecclésiae suae sanctae, ad regéndum pópulum sanctum Dei.

Molimo, predragi nam, za sveto Cerkev božjo, da ji Bog in naš Gospod milostno podeli mir, jo zedini in varuje po vsem svetu, ji podvrže gospostva in oblasti in nam v pokojnem in mirnem življenju dá slaviti Boga, vsemogočnega Očeta.

Molimo.
Pokleknimo.
O. Vstanite.

Vsemogočni, večni Bog, ki si v Kristusu vsem narodom razodel svojo slavo, varuj dela svojega usmiljenja, da bo tvoja Cerkev, razširjena po vsem svetu, s stanovitno vero vztrajala v spoznavanju tvojega imena. Po istem Gospodu. O. Amen.

Molimo tudi za našega svetega očeta I., naj ga Bog in naš Gospod, ki ga je izbral za škofovsko dostojanstvo, ohrani svoji sveti Cerkvi zdravega in krepkega, da bo vladal sveto božje ljudstvo.

Orémus.
Flectámus génua.
℟. Leváte.

Omnípotens sempitérne Deus, cujus judício univérsa fundántur: réspice propítius ad preces nostras, et eléctum nobis Antístitem tua pietáte consérva: ut christiána plebs, quae te gubernátur auctóre, sub tanto Pontífice, credulitátis suae méritis augeátur. Per Dóminum nostrum Jesum Christum.
℟. Amen.

Molimo.
Pokleknimo.
O. Vstanite.

Vsemogočni, večni Bog, ki vse sloni na tvojem sklepu, ozri se milostno na naše prošnje in ohrani nam v svoji dobrotljivosti izvoljenega vrhovnega pastirja, da bo krščansko ljudstvo, ki ga vlada po tvoji volji, pod tako vzvišenim vrhovnim poglavarjem rastlo v zasluženju svoje vere. Po Gospodu.
O. Amen.

V goriški škofiji

za prošnjo za papeža sledi prošnja za nadškofa

Orémus et pro religiosíssimo N. Archiepíscopo nostro, ut Deus et Dóminus noster, qui divína miseratióne hujus Dioecésis onus húmeris ejus impósuit, benignitátis suae illi grátiam largiátur, ne pónderis magnitúdine oppréssus, humánae fragilitátis imbecillitáte defíciat.

Orémus!
Flectámus génua!
R. Leváte!

Deus qui licet magnus in magnis, mirabília tamen gloriósus operáris in mínimis, concéde fámulo tuo N. Archiepíscopo nostro religiosíssimo, sacris convenién ter servíre Mystériis, atque in ómnibus tua misericórdia prótegat, quem consciéntiae suae reátus accúsat. Per Dóminum.

Molimo tudi za našega bogovdanega nadškofa I., da mu Bog in naš Gospod, ki mu je v svojem usmiljenju naložil breme te škofije, skaže milost svoje dobrotljivosti, da ne bo zaradi človeške slabosti omagal pod veliko težo.

Molímo!
Pokleknimo!
O. Vstanite!

O Bog, ki si velik v velikih rečeh, pa vendar slavno izvršuješ čudovite reči v neznatnih, podeli svojemu služabniku, našemu bogovdanemu nadškofu I., da bo dostojno služil svetim skrivnostim in, ker ga teži vest, naj ga v vsem varuje tvoje usmiljenje. Po Gospodu.

Orémus et pro ómnibus Epíscopis, Presbýteris, Diacónibus, Subdiacónibus, Acólythis, Exorcístis, Lectóribus, Ostiáriis, Confessóribus, Virgínibus, Víduis: et pro omni pópulo sancto Dei.

Orémus.
Flectámus génua.
℟. Leváte.

Omnípotens sempitérne Deus, cujus Spíritu totum corpus Ecclésiae sanctificátur et régitur: exáudi nos pro univérsis ordínibus supplicántes; ut, grátiae tuae múnere, ab ómnibus tibi grádibus fidéliter serviátur. Per Dóminum... in unitate eiusdem. ℟. Amen.

Orémus et pro catechúmenis nostris: ut Deus et Dóminus noster adapériat aures praecordiórum ipsórum, januámque misericórdiae; ut, per lavácrum regeneratiónis accépta remissióne ómnium peccatórum, et ipsi inveniántur in Christo Jesu, Dómino nostro.

Orémus.
Flectámus génua.
℟. Leváte.

Molimo tudi za vse škofe, duhovnike, diakone, subdiakone, akolite, eksorciste, lektorje, ostiarije, spoznavalce, device, vdove in za vse sveto božje ljudstvo.

Molimo.
Pokleknimo.
O. Vstanite.

Vsemogočni, večni Bog, ki tvoj Duh posvečuje in vodi vse telo Cerkve, usliši nas, ko prosimo za vse duhovske vrste, da ti bodo po tvoji milosti na vseh različnih stopnjah zvesto služili. Po Gospodu... v edinosti istega Svetega Duha. O. Amen.

Molimo tudi za naše katehumene, naj jim Bog in naš Gospod odpre ušesa njih srca in vrata svojega usmiljenja, da bodo po kopeli prerojenja prejeli odpuščanje vseh grehov in se včlenili v Jezusa Kristusa, našega Gospoda.

Molimo.
Pokleknimo.
O. Vstanite.

Omnípotens sempitérne Deus, qui Ecclésiam tuam nova semper prole foecúndas: auge fidem et intelléctum catechúmenis nostris; ut, renáti fonte baptísmatis, adoptiónis tuae fíliis aggregéntur. Per Dóminum.
℟. Amen.

Orémus, dilectíssimi nobis, Deum Patrem omnipoténtem, ut cunctis mundum purget erróribus: morbos áuferat: famem depéllat: apériat cárceres: víncula dissólvat: peregrinántibus réditum: infirmántibus sanitátem: navigántibus portum salútis indúlgeat.

Orémus.
Flectámus génua.
℟. Leváte.

Omnípotens sempitérne Deus, maestórum consolátio, laborántium fortitúdo: pervéniant ad te preces de quacúmque tribulatióne clamántium; ut omnes sibi in necessitátibus suis misericórdiam tuam gáudeant affuísse. Per Dóminum. ℟. Amen.

Orémus et pro haerétici et schismáticis: ut Deus et Dóminus noster

Vsemogočni, večni Bog, ki blagoslavljaš svojo Cerkev z vedno novim zarodom, pomnoži našim katehumenom vero in razumevanje, da se bodo v krstnem studencu prerojeni pridružili tvojim posinovljenim otrokom. Po Gospodu. O. Amen.

Prosimo, predragi nam, Boga Očeta vsemogočnega, naj očisti svet vseh zmot, odvzame bolezni, odžene lakoto, odpre ječe, razveže vezi, nakloni popotnikom vrnitev, bolnikom zdravje, mornarjem rešilni pristan.

Molimo.
Pokleknimo.
O. Vstanite.

Vsemogočni, večni Bog, ki tolažiš žalostne in osrčuješ trpeče, naj pridejo do tebe prošnje njih, ki v kateri koli stiski kličejo k tebi, da se bodo v svojih potrebah vsi veselili pomoči tvojega usmiljenja. Po Gospodu.
O. Amen.

Molimo tudi za krivoverce in razkolnike, da jih Bog in naš Gospod

éruat eos ab erróribus univérsis; et ad sanctam matrem Ecclésiam Cathólicam atque Apostólicam revocáre dignétur.

Orémus.
Flectámus génua.
℟. Leváte.

Omnípotens sempitérne Deus, qui salvas omnes, et néminem vis períre: réspice ad ánimas diabólica fraude decéptas; ut, omni haerética pravitáte depósita, errántium corda resipíscant: et ad veritátis tuae rédeant unitátem. Per Dóminum. ℟. Amen.

Orémus et pro pérfidis Judaéis: ut Deus et Dóminus noster áuferat velámen de córdibus eórum; ut et ipsi agnóscant Jesum Christum, Dóminum nostrum.

iztrga iz vseh zmot in milostno pokliče nazaj k sveti materi, katoliški in apostolski Cerkvi.

Molimo.
Pokleknimo.
O. Vstanite.

Vsemogočni, večni Bog, ki vse rešuješ in za nikogar nočeš, da bi se pogubil, ozri se na duše, zapeljane po satanovi prevari, da se srca blodečih otresejo vseh krivoverskih zmot, pridejo zopet k spoznanju in se vrnejo k edinosti tvoje resnice. Po Gospodu. O. Amen.

Molimo tudi za verolomne Jude, naj jim Bog in naš Gospod odvzame zagrinjalo z njih src, da bodo tudi oni spoznali Jezusa Kristusa, našega Gospoda.

Ne odgovori se amen. Tudi ni poziva, naj verniki poklekнejo, da se ne bi obujal spomin na sramoto, da so Judje to uro zasramovali božjega Odrešenika s poklekovanjem.

Omnípotens sempitérne Deus, qui étiam judáicam perfídiam a tua misericórdia non repéllis: exáudi preces nostras, quas pro illíus pópuli obcaecatióne deférimus; ut, ágnita veritátis tuae luce, quae

Vsemogočni, večni Bog, ki celo verolomnih Judov ne zavračaš od svojega usmiljenja, usliši naše prošnje, ki ti jih pošiljamo za to zaslepljeno ljudstvo, naj spozna luč tvoje resnice, ki je Kristus, ter

Christus est, a suis ténebris eruántur. Per eúndem Dóminum. Ꝛ. Amen.

Orémus et pro pagánis: ut Deus omnípotens áuferat iniquitátem a córdibus eórum; ut, relíctis idólis suis, convertántur ad Deum vivum et verum, et únicum Fílium ejus Jesum Christum, Deum et Dóminum nostrum.

Orémus.
Flectámus génua.
Ꝛ. Leváte.

Omnípotens sempitérne Deus, qui non mortem peccátorum, sed vitam semper inquíris: súscipe propítius oratiónem nostram, et líbera eos ab idolórum cultúra: et ággrega Ecclésiae tuae sanctae, ad laudem et glóriam nóminis tui. Per Dóminum nostrum. Ꝛ. Amen.

se iztrga iz svoje teme. Po istem Gospodu.
O. Amen.

Molimo tudi za pogane, naj vsemogočni Bog vzame pokvarjenost iz njih src, da zapuste svoje malike ter se spreobrnejo k živemu in pravemu Bogu in njegovemu edinemu Sinu, Jezusu Kristusu, našemu Bogu in Gospodu.

Molimo.
Pokleknimo.
O. Vstanite.

Vsemogočni, večni Bog, ki ne iščeš smrti grešnikov, ampak vedno le njih življenje, sprejmi milostno našo molitev in reši jih malikovalstva ter pridruži svoji sveti Cerkvi v hvalo in slavo svojega imena. Po Gospodu našem Jezusu Kristusu.
O. Amen.

Drugi del

Razkrivanje in češčenje sv. križa

Mašnik odloži plašč, stopi na listni strani oltarja na spodnjo stopnico, vzame zagrnjeni križ in odkrije najprej gornji del križa, potem stopi stopnico više in odkrije desno roko, nato na sredi oltarja razkrije ves križ, medtem pa vsakikrat zapoje z vedno višjim glasom:

Ecce lignum Crucis, in quo salus mundi pependit.

Glejte les križa, na katerem je viselo zveličanje sveta.

Ljudstvo (zbor) kleče odpeva:

℟. Venite, adoremus. O. Pridite, molimo.

Razkriti križ nese mašnik na pripravljeno blazino pod stopnicami, se sezuje, trikrat pred križem poklekne in Kristusu poljubi noge. Za njim poljubljajo križ drugi. Medtem ponekod poje zbor tako imenovana očitanja. Mašnik in njegovo spremstvo jih moli zase. Navadno jih moli ali poje mašnik z diakonom in subdiakonom.

Mašnik (ali tudi dva pevca):

Pópule meus, quid feci tibi? aut in quo contristávi te? responde mihi. ℣. Quia edúxi te de terra Aegýpti: parásti Crucem Salvatóri tuo.

Ljudstvo moje, kaj sem ti storil, ali s čim sem te užalil, odgovori mi! ℣. Popeljal sem te iz egiptovske dežele: ti pa si pripravilo križ svojemu Odrešeniku.

Nato diakon in subdiakon ali pa tudi dva zbora pojeta izmenično v grškem in latinskem jeziku tako imenovani trospev (trisagion).

1. zbor: Ágios o Theós. Sveti Bog.
2. zbor: Sanctus Deus. Sveti Bog.
1. zbor: Ágios ischyrós. Sveti Močni.
2. zbor: Sanctus fortis. Sveti Močni.
1. zbor: Ágios athánatos, eleíson imás. Sveti Nesmrtni, usmili se nas.
2. zbor: Sanctus Immortalis, miserere nobis. Sveti Nesmrtni, usmili se nas.

Mašnik (ali pa dva pevca) nadaljuje:

℣. Jaz sem te vodil po puščavi štirideset let, hranil sem te z mano in te privedel v prav dobro deželo: ti pa si pripravilo križ svojemu Odrešeniku.

kot svoj prekrasni vinograd: ti pa si mi postalo čez mero grenko, s kisom si mi namreč gasilo žejo in s sulico si prebodlo stran svojemu Odrešeniku.

Diakon in subdiakon ali oba zbora pojeta trospev Agios — Sveti Bog (kakor prej).

Diakon in subdiakon ali oba zbora zopet: Agios — Sveti Bog (kakor prej).

Mašnik (dva pevca) nadaljuje:

Nato mašnik (dva pevca):

℣. Kaj bi ti bil moral še storiti in ti nisem storil? Jaz sem te zasadil

℣. Jaz sem zaradi tebe bičal Egipčane in njih

prvorojence (s šibami): ti pa si mene bičanega izdalo.

Diakon in subdiakon ali zbor odgovarja:

O. Ljudstvo moje, kaj sem ti storil, ali s čim sem te užalil, odgovori mi!

Mašnik (pevca):

V. Jaz sem te popeljal iz Egipta in sem potopil faraona v Rdečem morju: ti pa si me izročilo velikim duhovnikom.

Diakon in subdiakon (zbor):

O. Ljudstvo moje...

V. Jaz sem pred teboj odprl morje: ti pa si mi s sulico odprlo mojo stran.

O. Ljudstvo moje...

V. Jaz sem pred teboj hodil v oblačnem stebru: ti pa si me gnalo pred sodni stol Pilatov.

O. Ljudstvo moje...

V. Jaz sem te hranil z mano v puščavi: ti pa si me bilo s pestmi in biči.

O. Ljudstvo moje...

V. Jaz sem te napojil z rešilno vodo iz skale: ti pa si me napojilo z žolčem in kisom.

O. Ljudstvo moje...

V. Jaz sem zaradi tebe udaril kananejske kralje: ti pa si me s trstom bilo po glavi.

O. Ljudstvo moje...

V. Jaz sem ti dal kraljevsko žezlo: ti pa si mi dalo na glavo trnovo krono.

O. Ljudstvo moje...

V. Jaz sem te povišal z veliko močjo, ti pa si me obesilo na les križa.

O. Ljudstvo moje...

Zatem se poje:

Antifona.

Mašnik:

Tvoj križ, Gospod, častimo; hvalimo in poveličujemo tvoje sveto vstajenje; zakaj, glej, zaradi križa je prišlo veselje na ves svet. (Ps 66, 2) Bog se nas usmili ter nas blagoslovi.

Diakon in subdiakon:

O. Razjasni svoj obraz nad nami in se nas usmili.

Mašnik:

V. Tvoj križ (do psalma).

Sledi slavospev Venancija Fortunata († okoli 600) »Jezik moj, opevaj zmago«. Za vsako kitico se ponavlja prvi ali drugi del naslednje kitice:

Diakon in subdiakon:

Zvesti križ, edino ti si plemenito res drevo.
Ni lesa, ki rasel, cvetel, sad poganjal bi takó.
Sladki les, na sladkih žebljih nosiš breme presladkó.

Slavospev

Mašnik:
Jezik moj, opevaj zmago,
slavno in prečudežno.
Zmagoslavno pesem križu,
zmage znamenju, zapoj!
In povej, kako Zveličar
darovan je zmagal smrt.

Diakon in subdiakon:
Zvesti križ, edino ti si
plemenito res drevo.
Ni lesa, ki rasel, cvetel,
sad poganjal bi takó.

Mašnik:
Zapeljani prvi človek
se je smilil Stvarniku:
sad nesrečni je pokusil,
s tem usužnjil se peklu.
Les tedaj Bog sam izbral je,
da lesa izmil bi greh.

Diakon in subdiakon:
Sladki les, na sladkih žebljih
nosiš breme presladkó.

Mašnik:
To za naše odrešenje
res primerno je bilo,
da je zapeljivec zviti
vendar sam prekanjen bil
in da kakor les je ranil,
tudi les ozdravlja nas.

Diakon in subdiakon:
Zvesti križ, edino ti si
plemenito res drevo.
Ni lesa, ki rasel, cvetel,
sad poganjal bi takó.

Mašnik:
Ko se torej čas dopolni
odrešenja našega,
Oče pošlje nam nebeški
Sina, zemlje Stvarnika.
Ta za nas se učloveči,
iz Device se rodi.

Diakon in subdiakon:
Sladki les, na sladkih žebljih
nosiš breme presladkó.

Mašnik:
V tesne jasli položeno
joka božje Detece,
ko deviška Mati devlje
v revne ga pleničice
in mu male roke, noge
rahlo veže v trd povoj.

Diakon in subdiakon:
Zvesti križ, edino ti si
plemenito res drevo.
Ni lesa, ki rasel, cvetel,
sad poganjal bi takó.

Mašnik:
S tridesetimi že leti
tek življenja dovrši
in voljnó se naš Zveličar
sam v trpljenje izroči;
da daruje se kot jagnje,
se na križ razpeti da.

Diakon in subdiakon:
Sladki les, na sladkih žebljih
nosiš breme presladkó.

Mašnik:

Žolča vzame in omahne.
Trni, žeblji, sulica
nežno so telo prebodli,
kri z vodo mu vre iz ran.
Zemljo, morje, zvezde,
stvarstvo
ta studenec je opral.

Diakon in subdiakon:

Zvesti križ, edino ti si
plemenito res drevo.
Ni lesa, ki rasel, cvetel,
sad poganjal bi takó.

Mašnik:

Les visoki, skloni veji,
svoja vlakna omehčaj
in naravna vsa trdota
v tebi popusti naj zdaj.
Ude Kralja in Gospoda
prav na rahlo le razpni!

Diakon in subdiakon:

Sladki les, na sladkih žebljih
nosiš breme presladkó.

Mašnik:

Les presrečni, ti edini
nosiš žrtev za ves svet.
Ladja si — v pristan
domači
svet zgubljeni nosiš spet,
ker te je zaznamovala
sveta Jagnjetova kri.

Diakon in subdiakon:

Zvesti križ, edino ti si
plemenito res drevo.
Ni lesa, ki rasel, cvetel,
sad poganjal bi takó.

Mašnik:

Večna slava naj doni ti,
o Trojica blažena!
Čast Očetu, njega Sinu,
ista Duhu Svetemu!
Vse stvari pojo naj hvalo
troedinemu Bogu! Amen.

Diakon in subdiakon:

Sladki les, na sladkih žebljih
nosiš breme presladkó.

Tretji del

Maša s prej posvečeno hostijo

Po češčenju sv. križa prenese mašnik s stranskega oltarja (božjega groba) nazaj v glavni oltar sv. Hostijo, ki je bila prejšnji dan (na veliki četrtek) posvečena ter prenesena v tabernakelj na stranskem oltarju. Med prenosom se poje slavospev Venancija Fortunata:

Kraljevi prapor plapola,
skrivnost se s križa
lesketa,
življenje smrt tam pretrpi
in smrt življenje obudi.
Na njem srce je ranjeno
s surovim sunkom sulice,
da nas opere madežev,
prelilo je vodó in kri.
Kar David kralj je s hvalnico
prerokoval, je spolnjeno;
povedal vsem je narodom,
da Bog z lesá bo kraljeval.

Častitljiv les in plameneč,
s škrlatom knežjim okrašen,
izbran iz debla vrednega,
da sprejme ude blažene.

Blagoslovljen, ker s tvojih ram
visel je dar v odkup sveta,
telesu bil si tehtnica
in plen iztrgal satanu.

Pozdravljen, križ, edini up!
V dneh trpljenja tvojega
pomnoži dobrim milosti,
izbriši krivdo grešnikom.

Življenje — Troedini Bog,
naj duh slavi te sleherni:
in vsem, ki križa zmago jim
deliš, plačilo večno daj.
Amen.

Sedaj se prične tako imenovana maša s prej posvečeno hostijo, maša »prej posvečenih darov«. V rimskem bogoslužju je samo enkrat na leto, v vzhodnih cerkvah pa se v postnem času večkrat opravi. Ker pri tej »maši« manjka bistveno, spremenitev, ni prav za prav to nikaka maša, nikaka evharistična daritev, pač pa je pravo evharistično slavje, ki bi ga mogli nazvati obhajilno slavje. Mašnik namreč po prastarih in častitljivih obredih zaužije prejšnji dan posvečeno hostijo. Prav zato, da bi čim živeje imeli pred očmi Gospodovo krvavo, križevo daritev, se danes ne opravi nekrvava daritev, sv. maša, marveč mašnik prejme samo sv. obhajilo, ki so ga nekoč na veliki petek prejeli tudi verniki. Današnji dan se sv. obhajilo deli le bolnikom, ki so v smrtni nevarnosti.

Ko prinese mašnik sv. Hostijo na oltar, jo vzame iz keliha ter položi na telesnik (korporal), v prazen kelih pa vlije vina in vode. Zatem pokadi sv. Hostijo, križ in oltar z molitvami, kakor so običajne ob kajenju pri slovesni maši.

Ko kadi darove, moli:

To kadilo, ki si ga blagoslovil, naj se dvigne k tebi, Gospod, in pride naj na nas tvoje usmiljenje.

Ko kadi oltar, moli psalm 140, 2—4:

Naj se dviga, Gospod, moja molitev kakor kadilo pred tvojim obličjem: povzdigovanje mojih rok bodi kakor večerna daritev. Postavi, Gospod, stražo mojim ustom in obrambna vrata mojim ustnicam. Ne daj, da bi se mi nagnilo srce k hudobnim besedam, da bi se hotel izgovarjati v grehih.

Ko vrne kadilnico:

Gospod naj nam vžge v srcih ogenj svoje gorečnosti in plamen večne ljubezni.

Potem si umije roke in sredi oltarja sklonjen moli:

V duhu ponižnosti in s skesanim srcem naj bomo sprejeti pri tebi, Gospod, in takšna naj bo danes naša daritev pred teboj, da ti bo ugajala, Gospod Bog.

Nato se obrne proti ljudstvu:

Molite, bratje, da bo moja in vaša daritev prijetna Bogu Očetu vsemogočnemu.

Zatem sredi oltarja moli (poje):

Molimo. Po zveličavnih zapovedih opomnjeni in po božjem nauku poučeni si upamo reči:

Oče naš ... in ne vpelji nas v skušnjavo.

O. Temveč reši nas hudega.

Mašnik odgovori tiho: Amen, nato pa glasno nadaljuje:

Reši nas, prosimo, Gospod, vsega hudega, preteklega, sedanjega in prihodnjega, in po priprošnji blažene in slavne vedno Device, božje Porodnice Marije, svojih blaženih apostolov Petra in Pavla ter Andreja in vseh svetnikov daj milostno mir v naših dneh, da bomo po tvojem usmiljenju vedno brez greha in varni pred slehernim vznemirjenjem. Po istem Gospodu našem, Jezusu Kristusu, tvojem Sinu, ki s teboj živi in kraljuje v edinosti Svetega Duha, Bog na vse veke vekov. O. Amen.

Nato z desnico povzdigne sv. Hostijo in jo pokaže ljudstvu, in takoj nato jo pa razlomi in košček kot navadno spusti v kelih, a brez molitev. Potem moli samo zadnjo molitev pred obhajilom:

Uživanje tvojega Telesa, Gospod Jezus Kristus, ki se ga jaz nevredni drznem prejeti, naj mi ne bo v sodbo in pogubljenje, marveč naj mi bo po tvoji dobroti v varstvo in zdravilo za dušo in telo. Ki živiš in kraljuješ z Bogom Očetom v edinosti Svetega Duha, Bog na vse veke vekov. Amen.

Vzame v roke Gospodovo Telo in moli:

Nebeški kruh bom prejel in klical Gospodovo ime.

Se udari trikrat na prsi:

Gospod, nisem vreden ...

Naredi s Hostijo znamenje križa, rekoč:

Telo Gospoda našega Jezusa Kristusa naj varuje mojo dušo za večno življenje. Amen.

Ko zaužije sv. Rešnje Telo, izpije še vino iz keliha ter moli za sklep:

Kar smo zaužili z usti, Gospod, naj prejmemo s čistim srcem in iz časnega daru nam bodi zdravilo za večnost.

Po opravljenih obredih se prt vzame z oltarja, tabernakelj pa ostane odprt.

Velika sobota

Shod pri Sv. Janezu v Lateranu

1. Blagoslovitev ognja in kadilnih zrn

Mašnik v vijoličnem večerničnem plašču moli pred cerkvenimi vrati:

V. Gospod z vami.
O. In s tvojim duhom.

Prošnja

Molimo.

O Bog, ki si po svojem Sinu, ki je vogelni kamen, prinesel vernikom ogenj svoje slave, po†sveti ta novi ogenj, ukresan iz kremena, v našo rabo in korist ter podeli, naj nas ti velikonočni prazniki tako razplamenijo z nebeškimi željami, da bomo s čistimi dušami mogli dospeti k praznikom večne slave. Po istem Kristusu, Gospodu našem. O. Amen.

Prošnja

Molimo.

Gospod Bog, vsemogočni Oče, neminljiva luč, ki si Stvarnik vseh luči, blago†slovi to luč, ka†ero si posvetil in blagoslovil ti, ki si razsvetlil ves svet; naj nas ta luč vžge in razsvetli z ognjem tvoje slave in, kakor si razsvetljeval Mojzesa, ko je šel iz Egipta, tako razsvetljuj tudi naša srca in čute, da bomo vredni priti v večno življenje in k večni luči. Po Kristusu, Gospodu našem. O. Amen.

Prošnja

Molimo.

Sveti Gospod, vsemogočni Oče, večni Bog, milostno sodeluj z nami, ko blagoslavljamo ta ogenj v tvojem imenu in v imenu tvojega edinorojenega Sina, Boga in Gospoda našega Jezusa Kristusa, in Svetega Duha, ter nam pomagaj proti ognjenim strelicam sovražnikovim in nas razsvetljuj z nebeško milostjo. Ki živiš in kra-

ljuješ z istim svojim edinorojenim Sinom in s Svetim Duhom, Bog na vse veke vekov. O. Amen.

Sedaj blagoslovi mašnik za velikonočno svečo petero kadilnih zrn:

Prošnja

Naj se razlije na to kadilo, prosimo, vsemogočni Bog, tvoj obilni blago†slov in ti, nevidni preroditelj, prižgi to nočno luč, da po njej, ko se ji bo skrivnostno pridružila tvoja svetloba, ne samo zasije daritev, ki se je to noč dopolnila, marveč da bo tudi na vsakem kraju, kamor bodo prinesli kaj tega skrivnostnega posvečenja, pregnana zloba satanske prevare in navzoča moč tvojega veličastva. Po Kristusu, Gospodu našem. O. Amen.

Strežnik naloži ognja v kadilnico, mašnik pa ogenj in kadilna zrna trikrat pokropi in pokadi. Nato pri blagoslovljenem ognju prižgo svečo. Diakon odloži vijolično oblačilo in si nadene praznično oblačilo, belo dalmatiko, ter vzame v roke trirogljati svečnik, znamenje presv. Trojice, h katere spoznanju nas je privedel Kristus. Z novo lučjo gre sprevod v cerkev, kjer so pogašene vse luči. Pri cerkvenih vratih prižge diakon prvo svečo na trirogljatem svečniku, poklekne in slovesno zapoje:

Lumen Christi. Luč Kristusova.
Ŗ. Deo gratias. O. Bogu hvala.

Sredi cerkve prižge drugo svečo, tretjo pred oltarjem ter vselej kakor prej poklekne in isto zapoje, toda vsakikrat z nekoliko višjim glasom.

2. Blagoslovitev velikonočne sveče

Ko prispe procesija z novo lučjo do glavnega oltarja, vzame diakon, ki je danes glasnik velike noči, glasnik Kristusovega vstajenja in velikonočnega slavja, evangeljsko knjigo ter kakor pri slovesnih mašah prosi mašnika za blagoslov. Le-ta ga blagoslovi, rekoč:

Gospod bodi v tvojem srcu in na tvojih ustnicah, da boš vredno in dostojno oznanjal njegovo velikonočno hvalnico: v imenu Očeta in Sina † in Svetega Duha. Amen.

Nato položi diakon evangeljsko knjigo na stojalo in jo pokadi. Ob njegovi desnici stoje subdiakon, ki drži v roki križ, in strežnika-kadilničarja, ob levici pa strežnika, katerih eden

drži veliko velikonočno svečo, drugi pa petero kadilnih zrn. Po kajenju začne slovesno peti velikonočno hvalnico, ki jo pripisujejo sv. Avguštinu in ki je tako po pesniški vznesenosti kot tudi po pevski ubranosti eden najlepših biserov katoliških bogoslužnih spevov. Ko diakon začne s slavospevom, vsi vstanejo kakor pri evangeliju.

Exsúltet jam angélica turba caelórum: exsúltent divína mystéria: et pro tanti Regis victória tuba ínsonet salutáris. Gáudeat et tellus tantis irradiáta fulgóribus: et aetérni Regis splendóre illustráta, totíus orbis se séntiat amisísse calíginem. Laetétur et mater Eccléśia, tanti lúminis adornáta fulgóribus: et magnis populórum vócibus haec aula resúltet. Quaprópter astántes vos, fratres caríssimi, ad tam miram hujus sancti lúminis claritátem, una mecum, quaeso, Dei omnipoténtis misericórdiam invocáte. Ut, qui me non meis méritis intra Levitárum númerum dignátus est aggregáre: lúminis sui claritátem infúndens, Cérei hujus laudem implére perfíciat. Per Dóminum nostrum Jesum Christum, Fílium suum: qui cum eo vivit et regnat in unitáte Spíritus Sancti Deus.

℣. Per ómnia saécula saeculórum.

Vzraduj se, truma angelov v nebesih, vzradujte se, božje skrivnosti, in ob zmagi tolikšnega Kralja zadoni, tromba rešenja! Raduj se tudi, zemlja, ožarjena s tolikim sijajem, ter v bleščeči se svetlobi večnega Kralja začuti, da je po vsem svetu prešla tema! Veseli se tudi, mati Cerkev, ki se bleščiš v siju tolike luči, in to svetišče naj odmeva v mogočnih glasovih ljudstva. Zatorej tudi vi, predragi bratje, ki ste priče tako čudovitemu sijaju te svete luči, z menoj vred kličite, prosim, usmiljenje vsemogočnega Boga. Naj me on, ki me je, ne po mojih zaslugah, milostno pridružil številu levitov, obda s sijajem svoje luči in mi nakloni, da odpojem hvalnico tej sveči. Po Gospodu našem Jezusu Kristusu, tvojem Sinu, ki z njim živi in kraljuje v edinosti Svetega Duha, Bog.

℣. Na vse veke vekov.

℟. Amen.
℣. Dóminus vobíscum.
℟. Et cum spíritu tuo.
℣. Sursum corda.
℟. Habémus ad Dóminum.
℣. Grátias agámus Dómino, Deo nostro.
℟. Dignum et justum est.

Vere dignum et justum est, invisíbilem Deum Patrem omnipoténtem Filiúmque ejus unigénitum, Dóminum nostrum Jesum Christum, toto cordis ac mentis affectu et vocis ministério personáre. Qui pro nobis aetérno Patri Adae débitum solvit: et véteris piáculi cautiónem pio cruóre detérsit. Haec sunt enim festa paschália, in quibus verus ille Agnus occíditur, cujus sánguine postes fidélium consecrántur. Haec nox est, in qua primum patres nostros, fílios Israel edúctos de Aegýpto, mare Rubrum sicco vestígio transíre fecísti. Haec ígitur nox est, quae peccatórum ténebras, colúmnae illuminatióne purgávit. Haec nox est, quae hódie per univérsum mundum in Christo credéntes, a vítiis saéculi et calígine

O. Amen.
℣. Gospod z vami.
O. In s tvojim duhom.
℣. Kvišku srca.
O. Imamo jih pri Gospodu.
℣. Zahvalimo se Gospodu, našemu Bogu.
O. Spodobi se in pravično je.

Res se spodobi in je pravično, iz vsega srca in vse duše z radostnim glasom opevati nevidnega Boga, vsemogočnega Očeta, in njegovega edinorojenega Sina, Gospoda našega Jezusa Kristusa, ki je za nas večnemu Očetu poplačal Adamov dolg ter z drago krvjo izbrisal zadolžnico prastare krivde. To so namreč tisti velikonočni prazniki, ko se kolje pravo Jagnje, katerega kri posvečuje vernikom podboje. To je noč, v kateri si iz Egipta popeljal prvič naše očete, Izraelove sinove, in jim dal, da so po suhi poti šli skozi Rdeče morje. To je torej noč, ki je s svetlobo ognjenega stebra pregnala temo greha. To je noč, ki danes po vesoljnem svetu vse, kateri verujejo v Kristusa, loči od svetne po-

peccatórum segregátos, reddit grátiae, sóciat sanctitáti. Haec nox est, in qua, destrúctis vínculis mortis, Christus ab ínferis victor ascéndit. Nihil enim nobis nasci prófuit, nisi rédimi profuísset. O mira circa nos tuae pietátis dignátio! O inaestimábilis diléctio caritátis: ut servum redímeres, Fílium tradidísti! O certe necessárium Adae peccátum, quod Christi morte delétum est! O felix culpa, quae talem ac tantum méruit habére Redemptórem! O vere beáta nox, quae sola méruit scire tempus et horam, in qua Christus ab ínferis resurréxit! Haec nox est, de qua scriptum est: Et nox sicut dies illuminábitur: Et nox illuminátio mea in delíciis meis. Hujus ígitur sanctificátio noctis fugat scélera, culpas lavat: et reddit innocéntiam lapsis et maestis laetítiam. Fugat ódia, concórdiam parat et curvat impéria.

pačenosti in grešne teme, jih vrača milosti ter pridružuje občestvu svetih. To je noč, v kateri je Kristus zdrobil spone smrti ter kot Zmagovalec prišel iz groba. Zakaj nič bi nam ne pomagalo naše rojstvo, če bi se ne mogli okoristiti z odrešenjem. O čudovito je do nas tvoje blago usmiljenje! O neprecenljiva miloba ljubezni, ki si žrtvovala Sina, da bi rešila sužnja! O zares potrebni Adamov greh, ki ga je izbrisala smrt Kristusova! O srečna krivda, ki je dobila takega in tolikega Odrešenika! O zares blažena noč, kateri edini je bilo dano vedeti za čas in uro, ko je Kristus vstal od mrtvih! To je noč, o kateri je pisano: In noč bo svetla kakor dan in noč mi bo svetila v mojem veselju. Zatorej ta posvečena noč odganja zlo, izmiva grehe, vrača padlim nedolžnost in žalostnim veselje. Odganja sovraštvo, ustvarja slogo in uklanja vladarstva.

Sedaj vtakne diakon v podobi križa v velikonočno svečo petero kadilnih zrn, ki pomenijo petero sv. ran Jezusovih.

In hujus ígitur noctis grátia, súscipe, sancte Pater, incénsi hujus sacrifí-

V tej milostni noči torej sprejmi, sveti Oče, to kadilo za večerno daritev,

cium vespertínum: quod tibi in hac Cérei oblatióne sollémni, per ministrórum manus de opéribus apum, sacrosáncta reddit Ecclésia. Sed jam colúmnae hujus praecónia nóvimus, quam in honórem Dei rútilans ignis accéndit.

ki ti jo ob tem slovesnem darovanju sveče, izdelka čebel, po rokah služabnikov prinaša sveta Cerkev. Toda že smo slišali hvalnico o tem voščenem stebru, ki ga v božjo čast prižiga žarni ogenj.

Diakon prižge veliko velikonočno svečo s plamenom z ene onih treh sveč na trirogljatem svečniku. S tem da z mrtvo snovjo velikonočne sveče združi ogenj, ponazori, da se je duša Kristusova zopet združila z mrtvim telesom Gospodovim, in tako vam sv. Cerkev prav v tem trenutku nazorno (v simbolu) predstavlja Gospodovo vstajenje.

Qui licet sit divísus in partes, mutuáti tamen lúminis detriménta non novit. Alitur enim liquántibus ceris, quas in substántiam pretiósae hujus lámpadis apis mater edúxit.

Čeprav se je le-ta *(ogenj)* razdelil v plamene, vendar ko luč deli drugam, sam ne trpi škode. Živi se namreč s topečim se voskom, ki ga je za to dragoceno svetilko proizvedla delavna čebela.

Zdaj ob velikonočni sveči prižgo večno luč in druga svetila po cerkvi. Ko je Kristus umrl, je ugasnila »luč sveta«, z njegovim vstajenjem pa se sv. evangelij širi vedno bolj po vsem svetu.

O vere beáta nox, quae exspoliávit Aegýptios, ditávit Hebraéos! Nox, in qua terrénis caeléstia, humanis divína jungúntur. Orámus ergo te, Dómine: ut Céreus iste in honórem tui nóminis consecrátus, ad noctis hujus calíginem destruéndam, indefíciens persevéret. Et in odórem suavitátis accéptus, supér-

O zares blažena noč, ki je izropala Egipčane, obogatila Hebrejce, noč, v kateri se z zemeljskimi rečmi spajajo nebeške, s človeškimi božje. Prosimo te torej, Gospod, naj ta sveča, ki je posvečena v čast tvojemu imenu, prežene temo te noči in traja brez pojemanja. Naj bo sprejeta kot prijetno dišeč vonj in

nis luminaribus misceátur. Flammas ejus lúcifer matutínus invéniat. Ille, inquam, lúcifer, qui nescit occásum. Ille, qui regréssus ab ínferis, humáno géneri serénus illúxit. Precámur ergo te, Dómine: ut nos fámulos tuos, omnémque clerum, et devotíssimum pópulum: una cum beatíssimo Papa nostro N. et Antístite nostro N., quiéte témporum concéssa, in his paschálibus gáudiis, assídua protectióne régere, gubernáre et conserváre dignéris. Per eúndem Dóminum nostrum Jesum Christum, Fílium tuum: qui tecum vivit et regnat in unitáte Spiritus Sancti Deus: per ómnia saécula saeculórum.

℟. Amen.

naj se združi z lučmi nebesnih višav. Njene plamene naj najde svetla danica, tista danica, pravim, ki ne pozna zatona, tista danica, ki se je vrnila iz groba ter človeškemu rodu jasno zasijala. Prosimo te torej, Gospod, podeli nam v tem velikonočnem veselju mirne čase ter nas, svoje služabnike, in vso duhovščino in pobožno ljudstvo z našim svetim očetom I. in našim škofom I. vred v vednem varstvu milostno vladaj, vodi in ohranjaj. Po istem Gospodu našem Jezusu Kristusu, tvojem Sinu, ki s teboj živi in kraljuje v edinosti Svetega Duha, Bog na vse veke vekov.

O. Amen.

3. Prerokbe

Po blagoslovu velikonočne sveče odloži diakon belo dalmatiko in si nadene vijolično štolo in manipelj. Tudi mašnik si obleče vijolični plašč. Prične se branje 12 prerokb, ki so spomin na nekdanjo velikonočno vsenočno bedenje (vigilijo), ki je bilo uvod v sv. krst. Prerokbe govore o predpodobah sv. krsta. »Bogu hvala« se na koncu beril opusti.

1. prerokba

(1 Mojz 1, 1—31; 2, 1—2)

V začetku je Bog ustvaril nebo in zemljo. Zemlja pa je bila pusta in prazna, tema je bila nad breznom in duh božji je vel nad vodami. In Bog je rekel: Bodi svetloba! In bila je svetloba. Bog je videl svetlobo, da je dobra, in je ločil svetlobo od teme ter je imenoval svetlobo dan, temo pa noč. In bil je večer in bilo je jutro, prvi dan. In Bog je rekel:

Bodi oblok sredi vodá in naj loči vode od vodá! In Bog je naredil oblok ter ločil vode, ki so bile pod oblokom, od vodá, ki so bile nad oblokom. Zgodilo se je tako. In Bog je imenoval oblok nebo. In bil je večer in bilo je jutro, drugi dan. In Bog je rekel: Zberó naj se vode, ki so pod nebom, na en kraj in naj se pokaže kopno. Zgodilo se je tako. In Bog je kopno imenoval zemljo, zbrane vode pa je imenoval morje. In Bog je videl, da je dobro. In je rekel: Naj požene zemlja zelišče, ki rodi seme, in sadno drevje, ki rodi sad po svoji vrsti, katerega seme je v njem na zemlji. Zgodilo se je tako. Zemlja je pognala zelišče, ki rodi seme po svoji vrsti, in drevje, ki rodi sad in ki ima vsako svoje seme po svoji vrsti. In Bog je videl, da je dobro. In bil je večer in bilo je jutro, tretji dan. In Bog je rekel: Naj bodo luči na nebesnem obloku in naj ločijo dan od noči in naj bodo za znamenja in čase, za dneve in leta, da bodo svetile na nebesnem obloku in razsvetljevale zemljo. Zgodilo se je tako. Bog je naredil dve veliki luči: večjo luč, da bi gospodovala dnevu, in manjšo luč, da bi gospodovala noči, in zvezde. Postavil jih je na nebesni oblok, da bi svetile na zemljo, gospodovale dnevu in noči ter ločile svetlobo od teme. In Bog je videl, da je dobro. In bil je večer in bilo je jutro, četrti dan. In Bog je rekel: Naj rodé vode živo laznino in ptice naj letajo nad zemljo pod nebesnim oblokom. In Bog je ustvaril velike morske živali in vsa živa gibajoča se bitja, ki so v vodah, po njih vrstah in vse ptice po njih vrstah. In Bog je videl, da je dobro, in jih je blagoslovil: Rastite in se množite ter napolnjujte vode morja in ptice naj se množe na zemlji! In bil je večer in bilo je jutro, peti dan. In Bog je rekel: Zemlja naj rodi živa bitja po njih vrstah, živino, laznino in zveri zemlje po njih vrstah! Zgodilo se je tako! Bog je naredil zveri zemlje po njih vrstah, živino in vso

laznino zemlje po njenih vrstah. In Bog je videl, da je dobro, in je rekel: Naredimo človeka po svoji podobi in sličnosti; naj gospoduje ribam morja in pticam neba in zverem, vsej zemlji in vsej laznini, ki se giblje na zemlji! In Bog je ustvaril človeka po svoji podobi, po božji podobi ga je ustvaril, moža in ženo ju je ustvaril. In Bog ju je blagoslovil in rekel: Rastita in se množita ter napolnjujta zemljo; podvrzita si jo in gospodujta ribam morja in pticam neba in vsem živim bitjem, ki se gibljejo na zemlji! In Bog je rekel: Glejta, dal sem vama vse semeno zelišče na zemlji in vse drevje, ki ima v sebi seme svoje vrste, da bo vama za hrano; in vsem živalim zemlje, vsem pticam neba in vsemu, kar se giblje na zemlji in ima življenje v sebi, da jim bo za živež. Zgodilo se je tako. In Bog je videl vse, kar je naredil, in bilo je prav dobro. In bil je večer in bilo je jutro, šesti dan. Dovršena sta bila torej nebo in zemlja in vse njuno okrasje. Bog je dokončal sedmi dan svoje delo, ki ga je naredil, in je počival sedmi dan od vsega svojega dela, ki ga je dovršil.

Molimo.

Pokleknimo.

O. Vstanite.

Prošnja

O Bog, ki si človeka čudovito ustvaril in še čudoviteje odrešil, daj nam, te prosimo, da se bomo z duhovnim mišljenjem vztrajno upirali mikom greha ter bomo tako vredni priti v večno veselje. Po Gospodu.

2. prerokba

(1 Mojz 5; 6; 7. 8)

Ko je Noe imel pet sto let, je dobil sinove Sema, Kama in Jafeta. In ko so se ljudje začeli na zemlji množiti in so se jim rodile hčere, so videli božji sinovi, da so človeške hčere lepe, in so si jih vzeli za žene izmed vseh, katere so si izbrali. In Bog je rekel: Ne bo ostal moj duh v človeku za večno, ker je meso; njegovih dni bo sto dvajset let. Tiste dni so bili velikani na zemlji. Potem ko

so namreč zahajali božji sinovi k človeškim hčeram in so rodile, so bili tisti mogočni in od nekdaj sloveči možje. Ko je pa Bog videl, da je hudobija ljudi na zemlji velika in da so vse misli srca ves čas obrnjene na hudo, mu je bilo žal, da je ustvaril človeka na zemlji. In žalost je prevzela njegovo srce. Iztrebil bom, je rekel, z zemlje človeka, ki sem ga ustvaril, s človekom pa tudi živino, laznino in ptice neba; kajti žal mi je, da sem jih ustvaril; Noe pa je našel milost pred Gospodom. To je Noetov rod. Noe je bil pravičen in popoln mož med sodobniki, hodil je z Bogom. In imel je tri sinove: Sema, Kama in Jafeta. Popačena pa je bila zemlja pred Bogom in polna hudobije. In ko je videl Bog, da je zemlja popačena — kajti vse meso je popačilo svojo pot na zemlji — je rekel Noetu: Konec vsega mesa sem sklenil; zemlja je polna njih hudobije in pokončal jih bom z zemljo vred. Naredi si ladjo iz obtesanega lesa; predele naredi v ladji in s smolo jo zalij znotraj in zunaj. Takole jo naredi: Tri sto komolcev bodi ladja dolga, petdeset komolcev široka in trideset komolcev visoka. Okno naredi v ladji in mu daj komolec višine. Vrata ladji pa naredi od strani; spodnje, srednje in gornje prostore naredi v njej. Glej, povodenj pošljem na zemljo, da pokončam vse meso, ki je v njem dih življenja pod nebom. Vse, kar je na zemlji, bo uničeno. S teboj pa sklenem zavezo in v ladjo pojdeš ti in s teboj tvoji sinovi, tvoja žena in žene tvojih sinov. In od vseh živali vsega mesa vzemi v ladjo po dvoje, da ostanejo žive s teboj vred, samca in samico. Od ptic po njih vrstah, od živine po nje vrstah in od vse laznine na zemlji po njenih vrstah, po dvoje od vseh naj vstopi s teboj, da bodo živele. Vzemi torej s seboj od vsakega živeža, ki je užiten, in ga znosi k sebi, da bo v jed tebi in njim. Storil je torej Noe vse, kar mu je naročil Bog. Šest sto let je

imel, ko so vode potopa poplavile zemljo. Pridrli so vsi studenci velikega brezna, zatvornice neba so se odprle in dež je lil na zemljo štirideset dni in štirideset noči. Prav ta dan je šel v ladjo Noe in z njim njegovi sinovi Sem, Kam in Jafet, njegova žena in tri žene njegovih sinov; ti in vse živali po svojih vrstah, vsa živina po svoji vrsti in vse, kar se giblje na zemlji, po svoji vrsti in perjad po svoji vrsti. Ladja pa je plavala na vodah. Vode so silno narasle na zemlji ter pokrile vse visoke gore pod vsem nebom. Petnajst komolcev je stala voda nad gorami, ki jih je pokrila. In pokončano je bilo vse meso, ki se je gibalo na zemlji, ptice, živina, zveri in vsa laznina, ki lazi po zemlji. Ostal je samo Noe in kateri so bili z njim v ladji. Vode so objemale zemljo sto petdeset dni. Spomnil pa se je Bog Noeta in vseh živih bitij in vse živine, ki je bila z njim v ladji, ter je poslal veter na zemljo in vode so padle. Zaprli so se studenci brezna in zatvornice neba in dež z neba se je ustavil. Odtekale so se vode z zemlje, odhajajoč in prihajajoč, in so upadle po sto petdesetih dneh. Ko je minilo štirideset dni, je odprl Noe v ladji okno, ki ga je naredil, ter spustil vrana. Odletel je in se ni vrnil prej, da so se posušile vode na zemlji. Poslal je tudi goloba za njim, da bi videl, ali so že ponehale vode na zemlji. Ker ni našel mesta, kjer bi počivala njegova noga, se je vrnil k njemu v ladjo. Vode so namreč še bile po vsej zemlji. Stegnil je roko, ga prijel in vzel v ladjo. Počakal je še nadaljnjih sedem dni ter spet spustil goloba z ladje. Ta pa se je vrnil k njemu proti večeru, noseč v kljunu oljčno vejico z zelenečimi listi. Spoznal je torej Noe, da so ponehale vode na zemlji. Vendar pa je počakal še nadaljnjih sedem dni in spustil goloba, ki pa se ni več vrnil k njemu. Bog pa je Noetu govoril: Pojdi iz ladje ti in s teboj tvoja žena, tvoji sinovi in žene tvojih sinov. S seboj po-

vedi vsa živa bitja, ki so pri tebi od vsega mesa, perjad, zveri in vso laznino, ki lazi po zemlji, pa pojdite po zemlji, rastite in se množite po njej! Šel je torej Noe ven in z njim njegovi sinovi, njegova žena in žene njegovih sinov. Šla pa so iz ladje tudi vsa živa bitja, živina in laznina, ki lazi po zemlji, vse po svoji vrsti. In Noe je postavil Gospodu oltar, vzel od vseh čistih živali in od vseh čistih ptic ter daroval na oltarju žgalno daritev. In Gospodu je bil prijetni duh všeč.

Molimo.

Pokleknimo.

O. Vstanite.

Prošnja

O Bog, nepremenljiva moč in večna luč, ozri se milostno na čudovito skrivnost vse svoje Cerkve ter po sklepu večne previdnosti v še večjem miru izvršuj delo človeškega odrešenja; in ves svet naj izkusi ter vidi, kako se vse, kar je bilo podrto, dviga, kar je zastarelo, obnavlja ter se po njem, po katerem se je vse pričelo, vse vrača k prvotni popolnosti, po Gospodu našem Jezusu Kristusu, tvojem Sinu, ki s teboj živi.

3. prerokba

(1 Mojz 22, 1—19)

Tiste dni je skušal Bog Abrahama in mu rekel: Abraham, Abraham! Odgovoril je: Tukaj sem. Rekel mu je: Vzemi svojega edinega sina, ki ga ljubiš, Izaka, pa pojdi v deželo prikazanja in tam mi ga daruj v žgalno daritev na eni izmed gora, ki ti jo pokažem. Abraham je torej vstal ponoči, osedlal osla ter vzel s seboj dva hlapca in sina Izaka. Ko je nasekal drva za žgalno daritev, je odšel na kraj, kamor mu je bil Bog zapovedal. Tretji dan pa je povzdignil oči in videl od daleč kraj ter rekel hlapcema: Počakajta tukaj z oslom, jaz in deček pa pojdeva tja in, ko zmoliva, se vrneva k vama! Vzel je tudi drva za žgalno daritev in jih naložil sinu Izaku, sam pa je nesel v rokah ogenj in meč. In ko sta hodila skupaj, je rekel Izak očetu: Oče! In je odgovoril: Kaj bi rad, sin? Glej, je rekel, ogenj in drva! Kje pa je

žgalni dar? Abraham pa je odgovoril: Bog si bo priskrbel žgalni dar, moj sin! Šla sta torej dalje in prišla na kraj, ki mu ga je pokazal Bog. Tam je postavil oltar, naložil nanj drva in, ko je zvezal sina Izaka, ga je položil na oltar vrh grmade. In stegnil je roko ter prijel za meč, da bi sina daroval. Pa glej, angel Gospodov je zaklical iz nebes: Abraham, Abraham! Odgovoril je: Tukaj sem. In mu je rekel: Ne steguj roke nad dečka in nič mu ne stori! Sedaj sem spoznal, da se bojiš Boga in da zaradi mene nisi prizanesel edinemu sinu. Abraham je povzdignil oči in videl za seboj ovna, ki je za rogove visel med trnjem. Prijel ga je in daroval v žgalno daritev namesto sina ter imenoval tisti kraj: Gospod vidi. Zato se pravi do današnjega dne: Na gori preskrbi Gospod. In poklical je angel Gospodov Abrahama drugič iz nebes: Prisegel sem pri sebi, govori Gospod: Ker si to storil in zaradi mene nisi prizanesel edinemu sinu, te bom blagoslovil in pomnožil tvoj zarod kakor zvezde na nebu in kakor pesek na morskem obrežju. In zasedel bo tvoj zarod vrata tvojih sovražnikov in blagoslovljeni bodo v tvojem zarodu vsi narodi zemlje, ker si bil pokoren moji besedi. Abraham se je vrnil s hlapcema, skupaj so odšli v Bersabo in je tam prebival.

Molimo.

Pokleknimo.

O. Vstanite.

Prošnja

O Bog, najvišji Oče vernikov, ki po vsem svetu razlivaš milost posinovljenja in tako množiš otroke svoje obljube ter po velikonočni skrivnosti postavljaš svojega služabnika Abrahama, kakor si mu prisegel, za očeta vseh narodov, daj svojim ljudstvom, da bodo vredna priti k milosti tvojega poklica. Po Gospodu.

4. prerokba

(2 Mojz 14, 24—31; 15, 1)

Tiste dni se je ob jutranji straži, glej, Gospod ozrl iz ognjenega in oblačnega stebra na tabor Egipčanov in pokončal njih vojsko; zavrl je kolesa

voz in pogreznili so se v globino. Rekli so torej Egipčani: Bežimo pred Izraelci, kajti Gospod se bojuje zanje zoper nas! In Gospod je rekel Mojzesu: Stegni roko nad morje, da se vrnejo vode nad Egipčane, nad njih vozove in konjenike! In ko je stegnil Mojzes roko proti morju, se je vrnilo o prvem svitu na prejšnje mesto, bežečim Egipčanom pa je pridrvela voda nasproti in Gospod jih je zagrnil sredi valov. Vode so se namreč vrnile in pokrile vozove in konjenike vse faraonove vojske, ki so za njimi šli v morje; niti eden izmed njih ni preostal. Izraelovi sinovi pa so šli po suhem sredi morja in vode so jim bile kakor zid na desni in levi. In rešil je Gospod tisti dan Izraela iz rok Egipčanov. In videli so Egipčane mrtve na bregu morja in mogočno roko, ki jo je pokazal Gospod zoper nje. Ljudstvo pa se je balo Gospoda in verovali so Gospodu in njegovemu služabniku Mojzesu. Tedaj so zapeli Mojzes in Izraelovi sinovi tole pesem Gospodu.

Nadaljevalni spev
(2 Mojz 15, 1. 2)

Pojmo Gospodu, ker slavno se je poveličal, v morje je vrgel konja in jezdeca. Pomočnik in varuh mi je bil pri rešitvi. V. On je moj Bog, slavil ga bom, on je Bog mojega očeta, poveličeval ga bom. V. Gospod zmaguje vojske, njegovo ime je Gospod.

Molimo.

Pokleknimo.

O. Vstanite.

Prošnja

O Bog, ki vidimo, kako se tvoji davni čudeži bleščijo tudi v naših časih — kar si namreč s svojo mogočno desnico podelil enemu narodu, prav to v zveličanje vseh narodov vršiš po vodi prerojenja — daj, da se ves svet prerodi v otroke Abrahamove ter doseže dostojanstvo izraelskega ljudstva. Po Gospodu.

5. prerokba
(Iz 54, 17; 55, 1—11)

To je dediščina Gospodovih služabnikov in njih pravica je pri meni, govori Gospod. Vsi, kateri ste žejni, pridite k vodam; in kateri nimate srebra, hi-

tite, kupite in jejte! Pridite, kupite brez srebra in brez vsake zamene vina in mleka! Čemu tehtate srebro za to, kar ni kruh, in se trudite za to, kar ne nasiti? Čujte, poslušajte me in jejte, kar je dobro, in veselili se boste obilnosti. Nagnite uho in pridite k meni, poslušajte in živeli boste. Sklenil bom z vami večno zavezo, izpolnitev usmiljenja, obljubljenega Davidu. Glej, za pričevalca sem ga postavil ljudstvom, za vodnika in učitelja narodom. Glej, poklical boš narod, ki ga nisi poznal; in narodi, ki tebe niso poznali, bodo hiteli k tebi zaradi Gospoda, tvojega Boga, in zaradi Izraelovega Svetega, kajti poveličal te je. Iščite Gospoda, dokler se da najti, kličite ga, dokler je blizu! Naj zapusti brezbožni svojo pot in krivični svoje misli, naj se vrne h Gospodu in usmilil se ga bo, in k našemu Bogu, ki radodarno odpušča. Niso namreč moje misli vaše misli, tudi vaša pota ne moja pota, pravi Gospod. Kajti kakor je nebo vzvišeno nad zemljo, tako so moja pota vzvišena nad vašimi poti in moje misli vzvišene nad vašimi mislimi. In kakor pada dež in sneg z neba in se več tja ne vrača, ampak napaja zemljo, jo namaka in dela rodovitno, da daje seme sejalcu in kruh uživajočemu, tako bo z besedo, ki pride iz mojih ust: Ne povrne se k meni prazna, temveč bo izvršila, kar koli hočem, in ji bo uspelo v tem, za kar jo pošljem, pravi vsemogočni Gospod.

Molimo.

Pokleknimo.

O. Vstanite.

Prošnja

Vsemogočni, večni Bog, pomnoži v čast svojemu imenu, kar si obljubil vernim očakom, ter raztegni potomstvo obljube s svetim posinovljenjem, da bo to, o čemer so bili sveti stare zaveze trdno uverjeni, tvoja Cerkev že večidel videla izpolnjeno. Po Gospodu.

6. prerokba
(Bar 3, 9—38)

Čuj, Izrael, zapovedi življenja! Poslušaj, da se naučiš modrosti! Kako je to, Izrael, da si v deželi sovraž-

nikov? Postaral si se v tuji deželi, omadeževal si se z mrliči, prištet si med tiste, ki odhajajo v podzemlje. Zapustil si studenec modrosti. Kajti da si hodil po božji poti, bi bil prebival v večnem miru. Uči se, kje je modrost, kje krepost, kje razumnost, da obenem tudi zveš, kje je dolgost življenja in živež, kje luč oči in mir! Kdo je našel njen kraj? Kdo je stopil v njeno zakladnico? Kje so poglavarji narodov in tisti, ki živalim na zemlji gospodujejo, ki se igrajo s pticami neba, ki kopičijo srebro in zlato, v katerega zaupajo ljudje, pa jim ni konca pridobivanja, ki obdelujejo srebro in so v skrbeh in ki se njih dela ne dajo umeti? Iztrebljeni so, v podzemlje so šli in drugi so vstali na njih mesto. Mladeniči so videli luč in so prebivali na zemlji, poti modrosti pa niso poznali in njenih steza niso umeli. Tudi njih sinovi je niso sprejeli, oddaljili so se od nje. Ni bilo slišati o njej v kanaanski deželi, ni je bilo videti v Temanu. Tudi Hagarini sinovi, ki iščejo pozemeljsko razumnost, trgovci iz Mere in Temana, pravljičarji in tisti, ki iščejo razumnost in vednost, poti modrosti niso poznali in na njene steze niso mislili. Izrael, kako velika je hiša božja in kako silen je prostor njene posesti! Velik je in brez meje, visok in neizmeren. Tam so živeli velikani, tisti imenitni, ki so bili v začetku, velike postave in izvedeni v boju. Teh ni izbral Gospod in poti modrosti niso našli, zato so propadli. In ker niso imeli modrosti, so preminili zaradi svoje nespameti. Kdo je šel v nebo, prejel modrost in jo prinesel iz oblakov? Kdo je preplul morje in jo našel ter jo prinesel za izbrano zlato? Ni ga, ki bi vedel za pota k njej, in ne, ki bi preiskal steze do nje. Toda tisti, ki ve vse, jo pozna in jo je našel s svojo razumnostjo, tisti, ki je pripravil zemljo, da bi trajala v vekove, in jo napolnil z živino in s četveronožci, tisti, ki pošlje svetlobo in ta pride; pokliče jo in mu je trepe-

taje pokorna. Zvezde pa dajejo svetlobo na svojih stražah in se veselijo; pokliče jih in pravijo: Tukaj smo! In svetijo z veseljem njemu, ki jih je ustvaril. To je naš Bog in noben drug se ne more primerjati z njim. On je izumil vso pot modrosti ter jo dal svojemu služabniku Jakobu in svojemu ljubljencu Izraelu. Potem so ga videli na zemlji in občeval je z ljudmi.

Molimo.
Pokleknimo.
O. Vstanite.

Prošnja

O Bog, ki svojo Cerkev neprenehoma množiš s tem, da kličeš vanjo pogane, daj milostno, da bodo vsi, ki jih umiješ s krstno vodo, pod tvojim varstvom vedno na varnem. Po Gospodu.

7. prerokba
(Ezek 37, 1—14)

Tiste dni je prišla nadme Gospodova roka in me odvedla v Gospodovem duhu ter me spustila sredi polja, ki je bilo polno kosti. Vodila me je po njih okoli, bilo pa jih je silno mnogo na polju in zelo suhe so bile. In mi je rekel: Sin človekov, ali meniš, da bodo te kosti oživele? Odgovoril sem: Gospod Bog, ti veš! In rekel mi je: Prerokuj o teh kosteh in jim reci: Suhe kosti, čujte Gospodovo besedo! To govori Gospod Bog tem kostem: Glejte, duha pošljem v vas in boste oživele. Obdam vas s kitami in dam na vas zrasti meso in prevlečem vas s kožo. Dam vam duha in boste oživele ter spoznale, da sem jaz Gospod. In sem prerokoval, kakor mi je zapovedal; ko pa sem prerokoval, je nastal šum in glej, kosti so se zgenile in kost se je približala kosti, vsaka svojemu sklepu. Gledal sem in glej, prišle so nanje kite in meso in po njih se je razpela koža, duha pa niso imele. In mi je rekel: Prerokuj duhu, prerokuj, sin človekov, in reci duhu: To govori Gospod Bog: Od štirih vetrov pridi, duh, in dihni v le-te pobite, da oživé! Pa sem prerokoval, kakor mi je zapovedal; in prišel je vanje duh in oživele so ter se postavile na noge, silno velika vojska. In re-

kel mi je: Sin človekov, vse te kosti so Izraelova hiša. Pravijo: Usušile so se naše kosti, splahnelo je naše upanje, odsekani smo. Zato prerokuj in reci: To govori Gospod Bog! Glejte, odprem vaše grobove, izpeljem vas, svoje ljudstvo, iz vaših grobov ter vas povedem v Izraelovo deželo. In spoznali boste, da sem jaz Gospod, ko bom odprl vaše grobove in vas, svoje ljudstvo, izpeljal iz vaših grobov. In dal bom svojega duha v vas, da boste živeli, ter vam dal počivati na lastni grudi, govori vsemogočni Gospod.

Molimo.

Pokleknimo.

O. Vstanite.

Prošnja

O Bog, ki nas učiš s pismom obeh zavez, kako naj obhajamo velikonočno skrivnost, daj nam spoznati svoje usmiljenje, da bomo zaradi darov, ki jih sedaj prejemamo, za trdno pričakovali prihodnjih. Po Gospodu.

8. prerokba

(Iz 4, 1—6)

Tisti dan bo sedem žen zgrabilo enega moža in bodo govorile: Svoj kruh bomo jedle, same se bomo oblačile, le imenujemo naj se po tebi, reši nas sramote! Tisti dan bo Gospodova mladika veličastna in slavna, sad zemlje bo slovel in bo v radost njim, ki bodo rešeni v Izraelu. In zgodilo se bo: Vsakdo, ki preostane na Sionu in ostane v Jeruzalemu, bo imenovan svet, vsak, ki je zapisan med žive v Jeruzalemu. Tedaj ko bo Gospod zmil madeže sionskih hčerá in opral kri z Jeruzalema v duhu sodbe in v duhu ognja. In bo ustvaril Gospod nad vsem prostorom Sionske gore in kjer koli ga kličejo, oblak podnevi ter dim in sijaj plamenečega ognja ponoči; kajti nad vsem veličastvom bo varstvo. In šotor bo podnevi za senco pred vročino, v zavetje in streho pred viharjem in dežjem.

Nadaljevalni spev

(Iz 5, 1. 2)

Vinograd je imel moj ljubi vrh tolstega griča. V. In ogradil ga je in okopal. In nasadil je vanj trto iz Soreka in sredi njega je sezidal stolp. V.

in tlačilnico je v njem izkopal, zakaj vinograd Gospoda nebesnih čet je Izraelova hiša.

Molimo.
Pokleknimo.
O. Vstanite.

Prošnja

O Bog, ki si na vseh otrocih svoje Cerkve pokazal z besedo svetih prerokov, da na vsakem kraju svojega gospostva seješ dobro seme in gojiš izbrane mladike, daj svojemu ljudstvu, ki je v tvojih očeh vinograd in setev, da iztrebi neplodno trnje in osat ter obrodi obilo dobrega sadu. Po Gospodu.

9. prerokba
(2 Mojz 12, 1—11)

Kakor na veliki petek 2. berilo, str. 217.

Molimo.
Pokleknimo.
O. Vstanite.

Prošnja

Vsemogočni, večni Bog, ki čudovito urejaš vsa svoja dela, naj spoznajo vsi, ki si jih odrešil, da stvarjenje sveta v začetku [časov] ni bilo nič odličnejše, nego je ob dopolnitvi časov darovanje našega velikonočnega jagnjeta Kristusa. Ki s teboj živi.

10. prerokba
(Jona 3, 1—10)

Kakor berilo v ponedeljek po tihi nedelji, str. 159.

Molimo.
Pokleknimo.
O. Vstanite.

Prošnja

O Bog, ki si vse različne narode zedinil v spoznavanju svojega imena, daj nam, da bomo hoteli in zmogli vse, kar velevaš, da bo ljudstvo, ki je poklicano k večnemu življenju, po mišljenju edino v veri in po delih v ljubezni. Po Gospodu.

11. prerokba
(5 Mojz 31, 22—30)

Tiste dni je napisal Mojzes pesem in jo naučil Izraelove sinove. Naročil je Gospod Jozuetu, Nunovemu sinu, ter rekel: Bodi pogumen in trden! Ti namreč boš pripeljal Izraelove sinove v deželo, ki sem ti jo obljubil, in jaz bom s teboj. Ko je torej napisal Mojzes besede te postave v knjigo in dokončal, je

ukazal levitom, ki so nosili skrinjo Gospodove zaveze: Vzemite to knjigo in jo položite zraven skrinje zaveze Gospoda, svojega Boga, da bo tam pričevala zoper tebe. Poznam namreč tvojo upornost in tvojo silno trdovratnost. Še zdaj, ko sem živel in hodil z vami, ste se vedno upirali, koliko bolj, ko bom umrl! Zberite pri meni vse starešine po svojih rodovih in učitelje, da jim povem te besede, tako da bodo slišali, ter pokličem nebo in zemljo za pričo zoper nje. Vem namreč, da boste po moji smrti krivično ravnali in brž krenili s poti, ki sem vam jo zapovedal. In zadele vas bodo nesreče poslednji čas, ko boste hudo delali pred Gospodom in ga dražili z deli svojih rok. Govoril je torej Mojzes, tako da je slišala vsa Izraelova srenja, besede te pesmi do konca.

Nadaljevalni spev
(5 Mojz 32, 1—4)

Poslušajte, nebesa, hočem govoriti, in zemlja naj čuje besede mojih ust. ℣. Kot dež naj kaplja moj nauk, kot rosa naj pada moj govor. ℣. Kot ploha na mlado zelenje in kot sneg na ovelo zelišče, kajti ime Gospodovo bom oznanjal. ℣. Dajte čast našemu Bogu! Božja dela so brez graje in vsa njegova pota so pravica. ℣. Bog je zvest in v njem ni krivice, pravičen in svet je Gospod.

Molimo.
Pokleknimo.
O. Vstanite.

Prošnja

O Bog, ki povišuješ ponižne in osrčuješ pravične, ki si blagovolil svoje ljudstvo po svojem svetem služabniku Mojzesu s prepevanjem tvoje svete pesmi tako poučiti, da je tista ponovitev postave tudi naše vodilo, vzbudi nad vso množico opravičenih ljudstev svojo moč, ublaži strah ter podeli veselje, da se po tvojem odpuščanju izbrišejo vsi grehi ter napovedano maščevanje preide v zveličanje. Po Gospodu.

12. prerokba.
(Dan 3, 1—24)

Tiste dni je kralj Nabuhodonozor dal napraviti

zlat kip, šestdeset komolcev visok in šest komolcev širok, ter ga postavil na ravnini Duri v babilonski pokrajini. Potem je poslal kralj Nabuhodonozor, da bi mu zbrali namestnike, oblastnike in sodnike, vojvode in zakladnike, načelnike in vse kneze pokrajin, naj pridejo k posvetitvi kipa, ki ga je postavil kralj Nabuhodonozor. In zbrali so se namestniki, oblastniki in sodniki, vojvode in zakladniki, plemiči, ki so bili postavljeni za oblast, in vsi knezi pokrajin, da bi se sešli k posvetitvi kipa, ki ga je postavil kralj Nabuhodonozor. Stali pa so pred kipom, ki ga je postavil kralj Nabuhodonozor, in klicar je vpil na ves glas: Vam ljudstvom, rodovom in jezikom se naroča: Tisto uro, ko zaslišite glas trombe, piščali in citer, sambuke, harfe in simfonije in vsakovrstnih glasbil, se vrzite na tla in molite zlati kip, ki ga je postavil kralj Nabuhodonozor. Ako pa kdo ne bo padel na obraz in ne bo molil, bo še tisto uro vržen v ognjeno peč. Brž ko so nato slišali vsi narodi glas trombe, piščali in citer, sambuke, harfe in simfonije in vsakovrstnih glasbil, so vsa ljudstva, vsi rodovi in jeziki popadali na tla in molili zlati kip, ki ga je postavil kralj Nabuhodonozor. Takoj tisti čas pa so pristopili Kaldejci in zatožili Jude ter rekli kralju Nabuhodonozorju: Kralj, živi na veke! Ti, kralj, si zapovedal, da mora pasti na tla sleherni človek, ki sliši glas trombe, piščali in citer, sambuke, harfe in simfonije in vsakovrstnih glasbil, ter moliti zlati kip; ako pa kdo ne bo padel na tla in ne bo molil, bo vržen v ognjeno peč. So pa tukaj Judje, ki si jim izročil upravo babilonskih pokrajin, Sidrah, Misah in Abdenago. Ti možje zaničujejo tvoje povelje, kralj, tvojih bogov ne časte in zlatega kipa, ki si ga postavil, ne molijo. Tedaj je Nabuhodonozor v jezi in srdu zapovedal privesti Sidraha, Misaha in Abdenaga in takoj so jih privedli pred kralja. In kralj Nabuhodonozor je spregovoril in jim rekel: Sidrah,

Misah in Abdenago, ali res ne častite mojih bogov in ne molite zlatega kipa, ki sem ga postavil? Sedaj torej, če ste pripravljeni: tisto uro, ko slišite glas trombe, piščali in citer, sambuke, harfe in simfonije in vsakovrstnih glasbil, padite na tla in molite kip, ki sem ga naredil! Če pa ga ne boste molili, boste še tisto uro vrženi v ognjeno peč. In kateri je tisti bog, ki bi vas otel iz moje roke? Odgovorili so Sidrah, Misah in Abdenago kralju Nabuhodonozorju: Ni nam treba na to odgovoriti. Kajti glej, naš Bog, ki ga častimo, nas more rešiti iz ognjene peči in iz tvojih rok, kralj, osvoboditi! Če pa bi tudi ne hotel, vedi, kralj, da tvojih bogov ne bomo častili in ne molili zlatega kipa, ki si ga postavil! Tedaj se je Nabuhodonozor razsrdil in spremenil se mu je obraz nad Sidrahom, Misahom in Abdenagom. In zapovedal je, naj zakurijo peč sedemkrat huje, kakor so jo navadno zakurili. In najkrepkejšim možem iz svoje vojske je ukazal, naj Sidraha, Misaha in Abdenaga na nogah zvežejo in jih vržejo v ognjeno peč. Takoj so te može zvezali in jih s spodnjo obleko in pokrivali, čevlji in plašči vred vrgli v sredo ognjene peči. Kajti kraljevo povelje je priganjalo, peč pa je bila silno hudo zakurjena. In tiste može, ki so vrgli v peč Sidraha, Misaha in Abdenaga, je ognjeni plamen usmrtil. Ti trije možje, to je Sidrah, Misah in Abdenago, pa so padli zvezani v sredo ognjene peči. In hodili so sredi plamena ter hvalili Boga in slavili Gospoda.

Po tem berilu se ne poklekne.

Prošnja

Vsemogočni, večni Bog, edino upanje sveta, ki si z oznanilom svojih prerokov napovedal skrivnosti sedanjih časov, pomnoži v svojem usmiljenju hrepenenje svojega ljudstva, zakaj brez tvojega navdihovanja nobeden izmed vernikov ne more rasti v kreposti. Po Gospodu,

Po teh prerokbah so nekoč katehumene, pripravnike na krst, v slovesni procesiji vedli h krstnemu studencu.

4. Blagoslovitev krstne vode

Po dvanajsti prerokbi gredo mašnik in strežniki h krstnemu kamnu. S seboj nesejo trirogljati svečnik in gorečo velikonočno svečo. Ta predstavlja ognjeni steber, ki je nekoč vodil Izraelce skozi Rdeče morje. Spotoma h krstnemu kamnu pojo nadaljevalni spev, ki izraža goreče koprnenje katehumenov po sv. krstu. Krstno vodo so blagoslavljali z veliko slovesnostjo že v prvih krščanskih stoletjih.

Nadaljevalni spev
(Ps 41, 2—4)

Kakor hrepeni jelen po studencih, tako hrepeni moja duša po tebi, o Bog. V. Mojo dušo žeja po živem Bogu. Kdaj pojdem gledat obličje božje? V. Moje solze so moj kruh podnevi in ponoči, ko mi govore sleherni dan: Kje je tvoj Bog?

Preden stopi sprevod v krstno kapelo ali h krstnemu kamnu, moli mašnik:

V. Dóminus vobíscum.
R. Et cum spíritu tuo.

V. Gospod z vami.
O. In s tvojim duhom.

Prošnja

Orémus.

Omnípotens sempitérne Deus, réspice propítius ad devotiónem pópuli renascéntis, qui sicut cervus, aquárum tuárum éxpetit fontem: et concéde propítius; ut fídei ipsíus sitis, baptísmatis mystério, ánimam corpúsque sanctíficet. Per Dóminum.
R. Amen.

Molimo

Vsemogočni, večni Bog, ozri se milostno na pobožno vnemo ljudstva, poklicanega k prerojenju, ki kakor jelen hrepeni po studencih tvojih voda, ter milostno podeli, da mu njegova žeja po veri s skrivnostjo svetega krsta posveti dušo in telo. Po Gospodu našem. O. Amen.

Ko pristopi h krstnemu kamnu in začne blagoslavljati krstni studenec:

V. Dóminus vobíscum.
R. Et cum spíritu tuo.

V. Gospod z vami.
O. In s tvojim duhom.

Prošnja

Orémus.

Omnípotens sempitérne Deus, adésto magnae pietátis tuae mystériis, adésto sacraméntis: et ad recreándos novos pópulos, quos tibi fons baptísmatis párturit, spíritum adoptiónis emítte; ut, quod nostrae humilitátis geréndum est ministério, virtútis tuae impleátur effféctu. Per Dóminum nostrum Jesum Christum, Fílium tuum: Qui tecum vivit et regnat in unitáte Spíritus Sancti Deus

Poje:

V. Per ómnia saécula saeculórum.

R. Amen.

V. Dóminus vobíscum.

R. Et cum spíritu tuo.

V. Sursum corda.

R. Habémus ad Dóminum.

V. Grátias agámus Dómino, Deo nostro.

R. Dignum et justum est.

Vere dignum et justum est, aequum et salutáre, nos tibi semper et ubíque grátias ágere, Dómine sancte, Pater omnípotens, aetérne Deus: Qui invisíbili poténtia sacramen-

Molimo.

Vsemogočni, večni Bog, bodi pričujoč pri skrivnostih svoje velike dobrote, bodi pričujoč pri svetih zakramentih in pošlji duha posinovljenja, ki vse, katere ti rodi krstni studenec, preustvari v novo ljudstvo, da se to, kar naj po svoji službi izvrši naša nizkost, dopolni po delovanju tvoje moči. Po Gospodu našem Jezusu Kristusu, tvojem Sinu, ki s teboj živi in kraljuje v edinosti Svetega Duha, Bog

V. Na vse veke vekov.

O. Amen.

V. Gospod z vami.

O. In s tvojim duhom.

V. Kvišku srca.

O. Imamo jih pri Gospodu.

V. Zahvalimo se Gospodu, našemu Bogu.

O. Spodobi se in pravično je.

Res se spodobi in je pravično, primerno in zveličavno, da se ti zahvaljujemo vedno in povsod, sveti Gospod, vsemogočni Oče, večni Bog, ki z nevidno močjo na čudovit

tórum tuórum mirabíliter operáris effectum: Et licet nos tantis mystériis exsequéndis simus indígni: Tu tamen grátiae tuae dona non déserens, étiam ad nostras preces aures tuae pietátis inclínas. Deus, cujus Spíritus super aquas inter ipsa mundi primórdia ferebátur: ut jam tunc virtútem sanctificatiónis aquárum natúra concíperet. Deus, qui, nocéntis mundi crímina per aquas ábluens, regeneratiónis spéciem in ipsa dilúvii effusióne signásti: ut uníus ejusdémque eleménti mystério, et finis esset vítiis et orígo virtútibus. Réspice, Dómine, in fáciem Ecclésiae tuae, et multíplica in ea regeneratiónes tuas, qui grátiae tuae affluéntis impetu laetíficas civitátem tuam: fontémque baptísmatis áperis toto orbe terrárum géntibus innovándis: ut tuae majestátis império, sumat Unigéniti tui grátiam de Spíritu Sancto.

način povzročaš, da tvoji zakramenti učinkujejo. In čeprav smo mi nevredni, da bi vršili tako velike skrivnosti, ti vendar ne odtegneš darov svoje milosti, marveč k našim prošnjam dobrotljivo sklanjaš svoje uho.

O Bog, ki je tvoj Duh že takoj ob začetku sveta plaval nad vodami, da bi se narava vode že tedaj navzela moči posvečevanja; o Bog, ki si hudobije grešnega sveta izmil z vodami ter z razlitim vodovjem potopa dal predpodobo prerojenja, da bi se po skrivnosti ene in iste prvine končale pregrehe in začele kreposti. Ozri se, Gospod, na svojo Cerkev in pomnoži v njej število svojih prerojencev, ti, ki s tokom svoje obilne milosti razveseljuješ svoje mesto ter po vsem svetu odpiraš krstne studence v prenovljenje narodov, da po naročilu tvojega veličastva prejme milost tvojega edinorojenega Sinu od Svetega Duha.

Zdaj mašnik z roko razdeli vodo v podobi križa; to pomeni, da je s križa pritekla milost odrešenja in po krstni vodi (sv. krstu) teče v vse štiri strani novega raja. Po moči sv. križa, t. j. po krvi Kristusovi in po milostnem delovanju Svetega Duha prejme voda moč prerojevanja.

Qui hanc aquam, regenerándis homínibus praeparátam, arcána sui núminis admixtióne foecúndet: ut, sanctificatióne concépta, ab immaculáto divíni fontis útero, in novam renáta creatúram, progénies caeléstis, emérgat: Et quos aut sexus in córpore aut aetas discérnit in témpore, omnes in unam páriat grátia mater infántiam. Procul ergo hinc, jubénte te, Dómine, omnis spíritus immúndus abscédat: procul tota nequítia diabólicae fraudis absístat. Nihil hic loci hábeat contrárias virtútis admíxtio: non insidiándo circúmvolet: non laténdo subrépat: non inficiéndo corrúmpat.

In On *(Sveti Duh)* naj tej vodi, pripravljeni za prerojenje ljudi, skrivnostno pridruži svojo božjo moč in jo stori rodovitno, da prejme posvečenje ter da iz brezmadežnega telesa božjega studenca vstane nebeški zarod, prerojen v novo stvar. In vse, najsi jih loči spol po telesu in starost po času, naj milost kot mati rodi za isto otroštvo. Daleč od tod naj se torej po tvojem ukazu, Gospod, izgubi sleherni nečisti duh, daleč naj se umakne vsaka hudobija satanove zvijačnosti. Nobena sovražna moč naj se tu ne vmešava: naj oprezujoč ne obletava, naj skrivaj ne podlézuje, naj z okuženjem ne kvari.

Mašnik se z roko dotakne vode, hoteč s tem pokazati, da bo odslej na poseben način Bogu posvečena.

Sit haec sancta et ínnocens creatúra líbera ab omni impugnatóris incúrsu et totíus nequítiae purgáta discéssu. Sit fons vivus, aqua regénerans, unda purificans: ut omnes hoc lavácro salutífero diluéndi, operánte in eis Spíritu Sancto, perféctae purgatiónis indulgéntiam consequántur.

Naj bo ta sveta in neomadeževana stvar varna pred vsakim sovražnikovim napadom in docela očiščena sleherne zlobe; naj bo studenec, ki daje življenje, voda, ki prerajа, potok, ki očiščuje, da bodo vsi, ki jih bo ta zveličavna kopel oprala, dosegli po Svetem Duhu, kateri v njih deluje, milost popolnega očiščenja.

Nato naredi nad vodo tri križe.

Unde benedíco te, creatúra aquae, per Deum † vivum, per Deum † verum, per Deum † sanctum: per Deum, qui te in princípio verbo separávit ab árida: cujus Spíritus super te ferebátur.

Zatorej te, voda, božja stvar, blagoslavljam po živem † Bogu, po pravem † Bogu, po svetem † Bogu, po Bogu, ki te je v začetku s svojo besedo ločil od kopnega in čigar Duh je plaval nad teboj.

Spet razdeli vodo v podobi križa in jo vrže čez posodo na vse štiri strani. Kakor iz raja tako namreč tudi iz Cerkve in njenih zakramentov teko reke milosti.

Qui te de paradísi fonte manáre fecit, et in quátuor flumínibus totam terram rigáre praecépit. Qui te in desérto amáram, suavitáte índita, fecit esse potábilem, et sitiénti pópulo de petra produxit. Be†nedíco te et per Jesum Christum, Fílium ejus únicum, Dóminum nostrum: qui te in Cana Galilaéae signo admirábili sua poténtia convértit in vinum. Qui pédibus super te ambulávit: et a Joánne in Jordáne in te baptizátus est. Qui te una cum sánguine de látere suo produxit: et discípulis suis jussit, ut credéntes baptizaréntur in te, dicens: Ite, docéte omnes gentes, baptizántes eos in nómine Patris, et Fílii, et Spíritus Sancti.

Ki ti je dal teči iz studenca v raju in ti velel v štirih rekah namakati vso zemljo; ki te je v puščavi, ko si bila grenka, naredil sladko in pitno in ki te je žejnemu ljudstvu priklical iz skale. Blago†slavljam te tudi po Jezusu Kristusu, njegovem edinem Sinu, našem Gospodu, ki te je v Kani Galilejski s svojo močjo čudežno spremenil v vino, ki je kakor po suhem hodil po tebi in ki ga je s teboj Janez krstil v Jordanu; ki ti je dal s krvjo vred priteči iz svoje strani in je ukazal svojim učencem, naj verníke krščujejo v tebi, rekoč jim: Pojdite, učite vse narode in krščujte jih v imenu Očeta in Sina in Svetega Duha.

Neha peti.

Haec nobis praecépta servántibus, tu, Deus omnípotens, clemens adésto: tu benígnus aspíra.

Ko to zapoved spolnjujemo, nam ti, vsemogočni Bog, stoj dobrotno ob strani in nas milostno navdihuj.

V podobi križa trikrat dahne preko vode. To pomeni, naj ji Sv. Duh podeli moč, da bo očiščevala duše.

Tu has símplices aquas tuo ore benedícito: ut praeter naturálem emundatiónem, quam lavándis possunt adhibére corpóribus, sint étiam purificándis méntibus efficáces.

Ti s svojimi usti blagoslovi to naravno vodo, da ne bo, če se z njo umijemo, oprala le telesa, ampak bo imela moč, očistiti tudi duše.

Zdaj mašnik trikrat, vsakikrat globlje, potopi v vodo gorečo velikonočno svečo — Kristusa, ki je nekoč, ob svojem krstu, tudi sam stopil v reko Jordan in jo s tem posvetil. Med potapljanjem velikonočne sveče zapoje mašnik vsakikrat više:

Descéndat in hanc plenitúdinem fontis virtus Spíritus Sancti.

Naj stopi v ta obilni studenec moč Svetega Duha.

Nato, držeč velikonočno svečo v vodi, trikrat dahne preko vode v obliki grške črke ψ (psi). S tem hoče naznačiti, da je voda prejela Svetega Duha. Ta črka začenja namreč grško besedo psyche (duša, duh), ki v svetem bogoslužju pomeni tudi Sv. Duha. Krščenci se torej zares prerode iz vode in Sv. Duha. A ker se ta grška črka naredi z navpično črto in lokom počez, nekako v obliki križa, hoče mašnik s tem obredom povedati, da zaradi križa, zasluženja Kristusovega na križu, pride v krstno vodo moč Svetega Duha, ki v svetem krstu preraja duše.

Totámque hujus aquae substántiam regenerándi foecúndet efféctu.

In naj vso to vodo stori rodovitno, da bo imela moč prerojevati.

Vzame svečo iz vode.

Hic ómnium peccatórum máculae deleántur: hic natúra ad imáginem tuam cóndita, et ad honórem sui

Tukaj naj se izperejo madeži vseh grehov. Tu naj se človeška narava, po tvoji podobi ustvarje-

reformáta princípii, cunctis vetustátis squalóribus emundétur: ut omnis homo, sacraméntum hoc regeneratiónis ingréssus, in verae innocéntiae novam infántiam renascátur.

na in v svojo prvotno čast obnovljena, očisti vseh starih madežev, da se vsak, kdor prejme ta zakrament prerojenja, prerodi v novo, resnično nedolžno detinstvo.

Per Dóminum nostrum Jesum Christum, Fílium tuum Qui ventúrus est judicáre vivos et mórtuos, et saéculum per ignem.

Po Gospodu našem Jezusu Kristusu, tvojem Sinu, ki pride sodit žive in mrtve in svet z ognjem.

℟. Amen.

O. Amen.

S to na novo blagoslovljeno vodo pokropi diakon (mašnik), gredoč pred glavni oltar v cerkvi, sebe, strežnike in vernike. Ljudi del vode, ki ga odločijo za krščevanje, prelijejo v kotliček. Le-ta se hrani v krstnem kamnu. Drugo blagoslovljeno vodo si verniki vzamejo domov.

Ko duhovnik v podobi križa vlije olje katehumenov (krstno olje) v krstno vodo v kotliček, moli:

Sanctificétur et foecundétur fons iste Oleo salútis renascéntibus ex eo, in vitam aetérnam.

Zveličavno olje naj posveti ta studenec in naj mu dá rodovitnost za vse, ki se bodo v njem prerodili za večno življenje.

℟. Amen.

O. Amen.

Enako v podobi križa prilije sv. krizmo:

Infúsio Chrísmatis Dómini nostri Jesu Christi, et Spíritus Sancti Paráclíti, fiat in nómine sanctae Trinitátis. ℟. Amen.

Krizma našega Gospoda Jezusa Kristusa in Svetega Duha Tolažnika bodi prilita v imenu svete Trojice.

O. Amen.

Zdaj prav tako obenem vlije krizmo in olje katehumenov in moli:

Commíxtio Chrísmatis sanctificatiónis, et Olei unctiónis, et Aquae baptísmatis, páriter fiat in nomine Pa†tris, et Fí†lii, et Spíritus † Sancti. ℟. Amen.

Prav tako naj se krizma posvečenja in olje maziljenja ter krstna voda pomešajo v imenu O†četa in Si†na in Svetega † Duha.

O. Amen.

Nekoč se je po končanem blagoslovu krstne vode takoj delil slovesni krst. Če je kak krščenec, se tudi sedaj krsti po običajnem obredu. Potem se mašnik, če ni nobenega krsta, takoj s spremstvom vrne h glavnemu oltarju. Pevci in zbor začno litanije vseh svetnikov. Mašnik in spremstvo pred oltarjem padejo na obraz in molijo litanije. Pri prošnji: »Mi grešniki . . .« vstanejo in odidejo v zakristijo, da se oblečejo za mašo v belo velikonočno barvo.

5. Litanije vseh svetnikov

Gospod, usmili se.
Kristus, usmili se.
Gospod, usmili se.
Kristus, sliši nas.
Kristus, usliši nas.
Bog Oče nebeški, — usmili se nas.
Bog Sin, Odrešenik sveta,
Bog Sveti Duh,
Sveta Trojica, en sam Bog,
Sveta Marija, — prosi za nas.
Sveta Mati božja,
Sveta devic Devica,
Sveti Mihael,
Sveti Gabrijel,
Sveti Rafael,
Vsi sveti angeli in nadangeli, — prosite za nas.
Vse svete vrste zveličanih duhov,
Sveti Janez Krstnik,
Sveti Jožef,
Vsi sveti očaki in preroki,
Sveti Peter,
Sveti Pavel,
Sveti Andrej,
Sveti Janez,
Vsi sveti apostoli in evangelisti,
Vsi sveti učenci Gospodovi,
Sveti Štefan,
Sveti Lavrencij,
Sveti Vincencij,
Vsi sveti mučenci,
Sveti Silvester,
Sveti Gregorij,
Sveti Avguštin,
Vsi sveti škofje in spoznavalci,
Vsi sveti učeniki,
Sveti Anton,
Sveti Benedikt,
Sveti Dominik,
Sveti Frančišek,
Vsi sveti mašniki in leviti,
Vsi sveti menihi in puščavniki,
Sveta Marija Magdalena,
Sveta Agata,
Sveta Neža,
Sveta Cecilija,
Sveta Anastazija,
Vse svete device in vdove,
Vsi svetniki in svetnice božje,
Bodi nam milostljiv, — prizanesi nam, o Gospod.
Bodi nam milostljiv, — usliši nas, o Gospod.

Vsega hudega — reši nas, o Gospod.
Vsega greha
Večne smrti
Po skrivnosti svojega svetega učlovečenja
Po svojem prihodu
Po svojem rojstvu
Po svojem krstu in svetem postu
Po svojem križu in trpljenju
Po svoji smrti in svojem pokopu
Po svojem svetem vstajenju
Po svojem čudežnem vnebohodu
Po prihodu Tolažnika Svetega Duha
Na dan sodbe
Mi grešniki — prosimo te, sliši nas.
Prizaneši nam,
Vladaj in ohrani svojo sveto Cerkev,
Ohrani apostolskega pastirja in vse cerkvene stanove v svoji sveti veri,
Ponižaj sovražnike svete Cerkve,
Daj krščanskim kraljem in oblastnikom mir in pravo soglasje,
Potrdi in ohrani nas vse v svoji sveti službi,
Povrni vsem našim dobrotnikom z večnimi darovi,
Daj in ohrani sad zemlje,
Daj vsem vernim dušam večni pokoj.
Usliši nas,

Jagnje božje, ki odjemlješ grehe sveta, prizanesi nam, o Gospod.
Jagnje božje, ki odjemlješ grehe sveta, usliši nas, o Gospod.
Jagnje božje, ki odjemlješ grehe sveta, usmili se nas.

Kristus, sliši nas.
Kristus, usliši nas.
Gospod, usmili se.
Kristus, usmili se.
Gospod, usmili se.

6. Velikonočna maša z večernicami

Medtem ko pevci ob zaključku litanij pojo »Gospod, usmili se«, pristopi mašnik k oltarju, zmoli pristopne molitve kot navadno (tudi s psalmom Sodi me), pokadi oltar, nato pa sredi oltarja takoj brez vstopnega speva zmoli »Gospod, usmili se« ter slovesno zapoje nekdanjo rimsko velikonočno pesem: »Slava Bogu na višavah«. Zadone orgle, zvonovi in zvončki, ki so molčali od velikega četrtka.

Maša na veliko soboto je bila nekoč prava **velikonočna »polnočna«** (ponočna) **sv. maša.** To je lepo razvidno iz mašne

prošnje: »O Bog, ki to presveto noč razsvetljuješ s slavo Gospodovega vstajenja.« Iz te ponočne evharistične daritve nam žari dvoje skrivnosti: 1. Kristus je zmagoslavno vstal iz smrtnega groba, nad njim smrt več ne kraljuje; 2. pa tudi človek, kristjan — novokrščenec — je vstal iz groba smrti, svojega greha, in živi sedaj novo življenje v Bogu.

Prošnja

O Bog, ki to presveto noč razsvetljuješ s slavo Gospodovega vstajenja, ohrani v novih otrocih svoje družine duha posinovljenja, ki si jim ga dal, da ti bodo, telesno in duhovno prenovljeni, služili s čistim srcem. Po istem Gospodu.

Berilo

(Kol 3, 1—4)

Berilo iz lista sv. apostola Pavla Kološanom. Bratje! Če ste vstali s Kristusom, iščite, kar je zgoraj, kjer je Kristus, sedeč na desnici božji. Kar je zgoraj, po tem hrepenite, ne po tem, kar je na zemlji. Zakaj umrli ste in vaše življenje je s Kristusom skrito v Bogu. Ko se prikaže Kristus, vaše življenje, takrat se boste tudi vi z njim prikazali v slavi.

Po berilu zapoje mašnik aleluja, in sicer trikrat, vselej z višjim glasom. Enako trikrat odpojo pevci.

Aleluja. Aleluja. Aleluja. V. (Ps 117, 1) Hvalite Gospoda, ker je dober; zakaj vekomaj traja njegovo usmiljenje.

Nadaljevalni spev

(Ps 116, 1. 2)

Hvalite Gospoda, vsi narodi, slavite ga, vsa ljudstva. V. Zakaj veliko je do nas njegovo usmiljenje in zvestoba Gospodova traja vekomaj.

Evangelij

(Mt 28, 1—7)

† Iz svetega evangelija po Mateju. Po soboti pa, ko se je svital prvi dan tedna, je šla Marija Magdalena in druga Marija gledat grob. In glej, nastal je velik potres. Zakaj angel Gospodov je prišel iz nebes in je pristopil ter odvalil kamen in sédel nanj. Bilo pa je njegovo obličje kakor blisk in njegovo oblačilo belo ko sneg. Od strahu pred njim so stražniki strepetali in bili kakor mrtvi.

Angel je spregovoril in rekel ženam: Ne bojte se! Vem namreč, da iščete Jezusa, križanega. Ni ga tukaj, kajti vstal je, kakor je bil rekel. Pridite in poglejte kraj, kamor je bil položen Gospod. Hitro pojdite in povejte njegovim učencem: Vstal je; in glejte, pred vami pojde v Galilejo, tam ga boste videli. Glejte, povedal sem vam.

(Pri slovesni maši strežniki k evangeliju ne vzamejo svečnikov, marveč samo kadilo.) Vera se ne moli, tudi darovanjskega speva ni.

Prošnja nad darovi

Sprejmi, prosimo, Gospod, hkrati s prinesenimi darovi tudi prošnje svojega ljudstva, da nam bo to, kar obhajamo v teh velikonočnih skrivnostih, po tvoji moči v zdravilo za večnost. Po Gospodu.

Hvalospev in V občestvo združeni velikonočna, str. 432 in 447.

Poljub miru se ne dá, Jagnje božje in obhajilni spev se ne moli. Po obhajilu duhovnikovem in vernikov se molijo:

Večernice

Ant. Aleluja, aleluja, aleluja.

Ps 116, 1. 2

Hvalite Gospoda vsi narodi, * slavite ga vsa ljudstva.

Zakaj veliko je do nas njegovo usmiljenje * in zvestoba Gospodova traja vekomaj.

Slava Očetu in Sinu * in Svetemu Duhu.

Kakor je bilo v začetku, tako zdaj in vselej * in vekomaj. Amen.

Ant. Aleluja, aleluja, aleluja.

Vsi drugi psalmi in druge molitve se opusté. Sledi takoj Marijin slavospev, med katerim pokadi mašnik oltar.

Antifona

Po soboti pa, ko se je svital prvi dan tedna, je šla Marija Magdalena in druga Marija gledat grob, aleluja.

Marijin slavospev

Moja duša * poveličuje Gospoda.

In moj duh se raduje * v Bogu, mojem Zveličarju.

Ker se je ozrl na nizkost svoje dekle: * zakaj glej, odslej me bodo blagrovali vsi rodovi.

Zakaj velike reči mi je storil On, ki je mogočen * in je njegovo ime sveto.

Od rodu do rodu traja njegovo usmiljenje * njim, ki mu v strahu služijo.
Moč je skazal s svojo roko, * razkropil je nje, ki so napuhnjenih misli.
Mogočne je vrgel s prestola * in povišal je nizke.
Lačne je napolnil z dobrotami * in bogate odpustil prazne.
Sprejel je svojega služabnika Izraela * in se spomnil svojega usmiljenja.
Kakor je govoril našim očetom, * Abrahamu in njegovemu rodu na veke.
Slava Očetu in Sinu * in Svetemu Duhu.
Kakor je bilo v začetku, tako zdaj in vselej * in vekomaj. Amen.

Antifona

Po soboti pa, ko se je svital prvi dan tedna, je šla Marija Magdalena in druga Marija gledat grob, aleluja.

Gospod z vami.
In s tvojim duhom.

Prošnja po obhajilu

Vlij nam, Gospod, duha svoje ljubezni, da bomo, ko si nas nasitil s hrano velikonočnih skrivnosti, po tvoji dobroti enega srca. Po Gospodu našem Jezusu Kristusu, tvojem Sinu, ki s teboj živi in kraljuje v edinosti istega Svetega Duha...

Gospod z vami.
In s tvojim duhom.

Po »Gospod z vami« se ta dan in vso velikonočno osmino do bele nedelje k »Ite, missa est« doda dvakrat: aleluja. Enako k odgovoru.

V. Ite, missa est, alleluja, alleluja.
O. Deo gratias, alleluja, alleluja.

Pojdite, odposlani ste, aleluja, aleluja.
Bogu hvala, aleluja, aleluja.

Velika sobota je že od nekdaj znana kot dan sv. krsta. Na Koroškem ji pravijo celo — »krstnica«. Zato naj bi na veliko soboto ali na veliko noč ali vsaj v velikonočni osmini obnovili krstno obljubo in prisego. To moremo storiti zasebno, še lepše bo, če stori to vsa župnija skupno, morda v zvezi z vstajenjem, velikonočno procesijo ali pa z velikonočno mašo ali kako drugo velikonočno pobožnostjo. Krstna obljuba ali prisega naj ima dva dela: 1. odpoved satanu in vsem njegovim delom, 2. izročitev in posvetitev Kristusu. (Posvetitev presv. Srcu Jezusovemu ali Kristusu Kralju!)

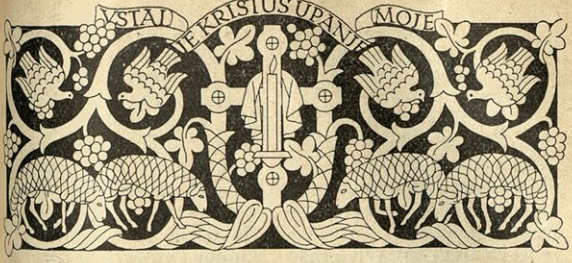

VELIKA NOČ - VELIKA NEDELJA

Shod pri Sv. Mariji Veliki

Vstopni spev
(Ps 138, 18 in 5—6)

Vstal sem in sem še pri tebi, aleluja. Položil si name svojo roko, aleluja. Čudovita je tvoja vednost, aleluja, aleluja. (Ps it. 1—2) Gospod, preskusil si me in me poznaš: dobro veš za moje nehanje in dejanje. ℣. Slava Očetu.

Slava.

Prošnja

O Bog, ki si današnji dan po svojem edinorojenem Sinu premagal smrt in nam odklenil vrata večnega življenja, naše sklepe, ki jih navdihuješ s svojo milostjo, tudi spremljaj s svojo pomočjo. Po istem Gospodu.

Berilo
(1 Kor 5, 7—8)

Berilo iz lista sv. apostola Pavla Korinčanom. Bratje! Postrgajte stari kvas, da boste novo testo, ker ste opresni; zakaj naše velikonočno jagnje, Kristus, je darovano. Zatorej obhajajmo praznik ne s starim kvasom, tudi ne s kvasom hudobije in malopridnosti, ampak z opresniki čistosti in resnice.

Stopniški spev
(Ps 117, 24. 1)

To je dan, ki ga je naredil Gospod, radujmo se in veselimo se ga! ℣. Hvalite Gospoda, ker je dober; zakaj vekomaj traja njegovo usmiljenje.

Aleluja, aleluja. V. (1 Kor 5, 7) Naše velikonočno jagnje, Kristus, je darovano.

Pesem slednica

Žrtvi velikonočni
naj hvalnice pojo kristjani.
Jagnje je rešilo ovce:
Kristus nedolžni
je z Očetom spravil grešnike.
Smrt in življenje
sta se borila v prečudnem dvoboju:
Gospod življenja je umrl,
kraljuje živ.
Povej nam, Marija,
kaj si videla na poti?
Grob Kristusa živega
in slavo sem videla vstalega,
angelske priče,
prtič in povoje.
Vstal je Kristus, upanje moje,
pred vami pojde v Galilejo.
Vemo: Kristus je res od mrtvih vstal!
Ti, o Kralj zmagoslavni,
se nas usmili. Amen.
Aleluja.

Evangelij

(Mr 16, 1—7)

✝ Iz svetega evangelija po Marku. Tisti čas so Marija Magdalena in Marija Jakobova in Saloma kupile dišav, da bi šle mazilit Jezusa. In prvi dan v tednu so prišle h grobu navsezgodaj, ko je sonce vzšlo. Govorile so med seboj: Kdo nam bo odvalil kamen od vhoda v grob? — Ko so se pa tja ozrle, so videle, da je kamen odvaljen; bil je namreč silno velik. In stopile so v grob in zagledale mladeniča, sedečega na desni, ogrnjenega z belim oblačilom, in so se prestrašile. On jim pa reče: Ne bojte se! Jezusa iščete, Nazarečana, križanega; vstal je, ni ga tukaj. Glejte kraj, kamor so ga bili položili. Toda pojdite, povejte njegovim učencem in Petru, da pojde pred vami v Galilejo; tam ga boste videli, kakor vam je rekel. Vera.

Darovanjski spev

(Ps 75, 9—10)

Zemlja se je stresla in umirila, ko se je k sodbi vzdignil Bog, aleluja.

Prošnja nad darovi

Sprejmi, prosimo, Gospod, hkrati s prinesenimi darovi tudi prošnje

svojega ljudstva, da nam bo to, kar obhajamo v teh velikonočnih skrivnostih, po tvoji moči v zdravilo za večnost. Po Gospodu.

Hvalospev velikonočni, str. 432.
V občestvo združeni, str. 447.

Obhajilni spev
(1 Kor 5, 7. 8)

Naše velikonočno jagnje, Kristus, je darovano, aleluja. Zatorej obhajajmo praznik z opresniki čistosti in resnice, aleluja, aleluja, aleluja.

Prošnja po obhajilu

Vlij nam, Gospod, duha svoje ljubezni, da bomo, ko si nas nasitil s hrano velikonočnih skrivnosti, po tvoji dobroti enega srca. Po Gospodu ... v edinosti istega Svetega Duha.

Ob koncu maše:

Pojdite, odposlani ste, aleluja, aleluja.

Bogu hvala, aleluja, aleluja.

Velikonočni ponedeljek

Shod pri Sv. Petru

Vstopni spev
(2 Mojz 13, 5. 9)

Gospod vas je pripeljal v deželo, v kateri teče mleko in med, aleluja; naj bo Gospodova postava vedno v vaših ustih, aleluja, aleluja. (Ps 104, 1) Slavite Gospoda in kličite njegovo ime: oznanjajte med narodi njegova dela. V. Slava Očetu.

Prošnja

O Bog, ki si z velikonočnim praznikom naklonil svetu zdravilno milost, obdari, prosimo, s tem nebeškim darilom svoje ljudstvo, da bo vredno doseči popolno prostost in bo rastlo za večno življenje. Po Gospodu.

Berilo
(Apd 10, 37—43)

Berilo iz Apostolskih del. Tiste dni je stal Peter sredi ljudstva in govoril: Bratje! Vi veste, kaj se je zgodilo po vsej Judeji, začenši v Galileji, po krstu, ki ga je oznanil Janez: kako je Bog s Svetim Duhom in z močjo mazilil Jezusa iz Nazareta, ki je

hodil od kraja do kraja, delil dobrote in ozdravljal vse, kateri so bili obsedeni po hudem duhu, zakaj Bog je bil z njim. In mi smo priče vsemu, kar je storil v judovski deželi in v Jeruzalemu, on, ki so ga celo razpeli na les in umorili. Bog pa ga je obudil tretji dan in je dal, da so ga videli — ne vsi ljudje, ampak od Boga prej odbrane priče, mi, ki smo z njim jedli in pili, potem ko je vstal od mrtvih; in nam je naročil, naj ljudstvu oznanimo in spričamo, da je on tisti, ki ga je Bog določil za sodnika živih in mrtvih. O njem spričujejo vsi preroki, da dobi v njegovem imenu odpuščanje grehov vsak, kdor vanj veruje.

Stopniški spev
(Ps 117, 24. 2)

To je dan, ki ga je naredil Gospod, radujmo se in veselimo se ga. ℣. Reci zdaj Izrael: On je dober, vekomaj traja njegovo usmiljenje.

Aleluja, aleluja. ℣. (Mt 28, 2) Angel Gospodov je prišel iz nebes in je pristopil ter odvalil kamen in sedel nanj.

Pesem slednica kakor na veliko nedeljo, str. 270.

Evangelij
(Lk 24, 13—35)

✝ Iz svetega evangelija po Luku. Tisti čas sta šla dva izmed Jezusovih učencev prav tisti dan v trg, ki se imenuje Emaus in je šestdeset tečajev oddaljen od Jeruzalema. Govorila sta med seboj o vsem tem, kar se je bilo zgodilo. Medtem ko sta se pogovarjala in se vpraševala, se je sam Jezus približal in šel z njima, oči pa so jima bile zadržane, da ga nista spoznala. Rekel jima je: Kakšni so ti pogovori, ki jih imata med seboj po poti in sta žalostna? — Eden, ki mu je bilo ime Kleopa, mu je odgovoril: Si ti edini tujec v Jeruzalemu in nisi zvedel, kaj se je ondi zgodilo te dni? — In rekel jima je: Kaj? — Ta dva sta rekla: Kar se je zgodilo z Jezusom Nazarečanom, ki je bil prerok, mogočen v dejanju in besedi pred Bogom in vsem ljudstvom: kako so ga izdali naši veliki duhovniki in poglavarji v smrtno obsodbo in ga križali.

Mi pa smo upali, da je on tisti, ki bo rešil Izraela. Vrhu vsega tega je danes že tretji dan, odkar se je to zgodilo. Pa tudi nekatere žene izmed naših so nas ostrašile; šle so namreč zarana h grobu in, ko niso našle njegovega telesa, so prišle in pripovedovale, da so videle tudi prikazen angelov, kateri pravijo, da živi. In šli so nekateri izmed naših h grobu in so našli tako, kakor so rekle žene, njega samega pa niso našli. — On jima je rekel: O, nespametna in po srcu kesna za verovanje vsega tega, kar so povedali preroki! Ali ni bilo potrebno, da je Kristus to pretrpel in tako šel v svojo slavo? — In začel je z Mojzesom in vsemi preroki ter jima razlagal, kar je bilo o njem v vseh pismih. Približali so se trgu, kamor so šli, in on se je delal, da gre dalje. In silila sta ga, govoreč: Ostani z nama, zakaj proti večeru gre in dan se je že nagnil. — Vstopil je z njima. Ko je pa sédel z njima k mizi, je vzel kruh, ga blagoslovil, razlomil in jima dal. In odprle so se jima oči in sta ga spoznala; on pa jima je zginil izpred oči. In rekla sta drug drugemu: Ali ni bilo najino srce goreče v nama, ko nama je po poti govoril in razlagal pisma? — In vstala sta še tisto uro in se vrnila v Jeruzalem; našla sta zbrane enajstere in tiste, ki so bili z njimi, in ti so pripovedovali: Gospod je res vstal in se prikazal Simonu. — Tudi onadva sta pravila, kaj se je zgodilo na poti in kako sta ga spoznala po lomljenju kruha. Vera.

Darovanjski spev
(Mt 28, 2. 5. 6)

Angel Gospodov je prišel iz nebes in je rekel ženam: Tisti, ki ga iščete, je vstal, kakor je bil rekel, aleluja.

Prošnja nad darovi

Sprejmi, prosimo, Gospod, hkrati s prinesenimi darovi tudi prošnje svojega ljudstva, da nam bo to, kar obhajamo v teh velikonočnih skrivnostih, po tvoji moči v zdravilo za večnost. Po Gospodu.

Hvalospev velikonočni, str. 432.
V občestvo združeni, str. 447.

Obhajilni spev
(Lk 24, 34)

Gospod je vstal in se prikazal Petru, aleluja.

Prošnja po obhajilu

Vlij nam, Gospod, duha svoje ljubezni, da bomo, ko si nas nasitil s hrano velikonočnih skrivnosti, po tvoji dobroti enega srca. Po Gospodu... v edinosti istega Svetega Duha.

Velikonočni torek

Shod pri Sv. Pavlu

Vstopni spev
(Sir 15, 3. 4)

Napojil jih je z vodo modrosti, aleluja; utrdila se bo v njih in se ne bo upognila, aleluja: in povišala jih bo na veke, aleluja, aleluja. (Ps 104, 1) Slavite Gospoda in kličite njegovo ime; oznanjajte med narodi njegova dela. V. Slava Očetu.

Prošnja

O Bog, ki pomnožuješ svojo Cerkev z vedno novim zarodom, daj svojim služabnikom, da bodo po skrivnosti, ki so jo verno sprejeli, tudi zvesto živeli. Po Gospodu.

Berilo
(Apd 13, 16 in 26—33)

Berilo iz Apostolskih del. Tiste dni je Pavel vstal, zamahnil jim je z roko, naj molče, in rekel: Možje, bratje, sinovi rodu Abrahamovega, in vsi, kateri izmed vas se bojite Boga: vam je poslana beseda tega odrešenja. Tisti namreč, ki so prebivali v Jeruzalemu, in njih poglavarji Jezusa niso spoznali in so s svojo sodbo dopolnili besede prerokov, ki se beró vsako soboto. In čeprav niso našli nobene smrti vredne krivde, so zahtevali od Pilata, naj ga dá usmrtiti. Ko pa so dopolnili vse, kar je o njem pisano, so ga sneli s križa in položili v grob. Toda Bog ga je obudil od mrtvih tretji dan; več dni se je prikazoval tem, ki so bili prišli z njim iz Galileje v Jeruzalem, in ti so zdaj njegove priče pred ljudstvom. In mi vam pri-

našamo blagovest, da je obljubo, ki je bila dana očetom, Bog spolnil našim otrokom s tem, da je obudil Jezusa Kristusa, Gospoda našega.

Stopniški spev
(Ps 117, 24)

To je dan, ki ga je naredil Gospod, radujmo se in veselimo se ga! V. (Ps 106, 2) Govore naj zdaj, katere je Gospod odrešil, katere je otel iz roke sovražnikove in jih zbral iz dežel.

Aleluja, aleluja. V. Vstal je iz groba Gospod, ki je za nas visel na lesu križa.

Pesem sled nica (Žrtvi velikonočni), str. 270.

Evangelij
(Lk 24, 36—47)

† Iz svetega evangelija po Luku. Tisti čas je stopil Jezus v sredo med svoje učence in jim rekel: Mir vam bodi! Jaz sem; ne bojte se! Vznemirili so se ter prestrašili in so menili, da vidijo duha. In rekel jim je: Kaj ste preplašeni in zakaj vstajajo dvomi v vaših srcih? Poglejte moje roke in moje noge, da sem jaz sam; potipljite in poglejte, zakaj duh nima mesa in kosti, kakor vidite, da imam jaz. To rekši jim je pokazal roke in noge. Ker pa od veselja še niso verjeli in so se čudili, jim je rekel: Imate tu kaj jesti? Dali so mu kos pečene ribe in sat medu. In vzel je ter vpričo njih jedel. In rekel jim je: To so besede, ki sem vam jih povedal, ko sem bil še pri vas: Treba je, da se dopolni vse, kar je o meni pisano v Mojzesovi postavi, prerokih in psalmih. Tedaj jim je odprl razum, da so umevali pisma. In rekel jim je: Tako je pisano in tako je bilo treba Kristusu trpeti in vstati tretji dan od mrtvih in v njegovem imenu oznaniti pokoro ter odpuščanje grehov med vsemi narodi. Vera.

Darovanjski spev
(Ps 17, 14. 16)

Gospod je dal grom z neba in Najvišji je na glas zaklical in prikazali so se studenci voda, aleluja.

Prošnja nad darovi

Sprejmi, prosimo, Gospod, hkrati s prinesenimi darovi tudi prošnje

vernikov, da po tem svetem bogočastnem opravilu pridemo nekoč v nebeško slavo. Po Gospodu.

Hvalospev velikonočni, str. 432.

V občestvo združeni, str. 447.

Obhajilni spev
(Kol 3, 1—2)

Če ste vstali s Kristusom, iščite, kar je zgoraj, kjer je Kristus, sedeč na desnici božji, aleluja; kar je zgoraj, po tem hrepenite, aleluja.

Prošnja po obhajilu

Daj, prosimo, vsemogočni Bog, da velikonočna skrivnost, ki smo jo prejeli, v naših dušah tudi vedno ostane. Po Gospodu.

Sreda po veliki noči

Shod pri Sv. Lavrenciju zunaj obzidja

Vstopni spev
(Mt 25, 34)

Pridite, blagoslovljeni mojega Očeta, prejmite kraljestvo, aleluja, ki vam je pripravljeno od začetka sveta, aleluja, aleluja, aleluja. (Ps 95, 1) Pojte Gospodu novo pesem, pojte Gospodu vse dežele. V. Slava Očetu.

Prošnja

O Bog, ki nas vsako leto razveseljuješ s slavjem Gospodovega vstajenja, daj milostno, da bomo po praznikih, ki jih sedaj v času obhajamo, vredni dospeti k veselju v večnosti. Po istem Gospodu.

Druga prošnja skozi vso osmino, če ni kakega spomina, ali zoper preganjalce Cerkve ali pa za papeža, str. 287 ali 288.

Berilo
(Apd 3, 13—15 in 17—19)

Berilo iz Apostolskih del. Tiste dni je odprl Peter svoja usta in rekel: Možje, Izraelci, in vsi, ki se Boga bojite, poslušajte: Bog Abrahamov in Bog Izakov in Bog Jakobov, Bog naših očetov, je poveličal svojega Sina Jezusa, ki ste ga vi izdali in zatajili pred Pilatom, medtem ko je ta razsodil, naj bi se oprostil. Vi ste se Svetemu in Pravičnemu odrekli in prosili, da vam je podaril ubijalca, začetnika življenja pa ste umorili; toda Bog ga je obudil od mrtvih, čemur smo mi priče. In zdaj, bratje, vem, da ste storili iz nevednosti kakor tudi vaši voditelji.

Bog pa je tako dopolnil, kar je bil napovedal po ustih vseh prerokov, da bo namreč njegov Mazi-ljenec trpel. Spokorite se in spreobrnite se torej, da se vam izbrišejo vaši grehi.

Stopniški spev
(Ps 117. 24. 16)

To je dan, ki ga je naredil Gospod, radujmo se in veselimo se ga! V. Desnica Gospodova je storila mogočno delo, desnica Gospodova me je povišala. Aleluja, aleluja. V. (Lk 24, 34) Gospod je res vstal in se prikazal Petru.

Pesem slednica (Žrtvi velikonočni), str. 270.

Evangelij
(Jan 21, 1—14)

† Iz svetega evangelija po Janezu. Tisti čas se je Jezus zopet prikazal učencem ob Tiberijskem morju. Prikazal se je pa tako: Bili so skupaj Simon Peter in Tomaž, ki se imenuje Dvojček, in Natanael iz Kane Galilejske in sinova Zebedejeva in dva druga izmed njegovih učencev. Simon Peter jim pravi: Ribe grem lovit. Rečejo mu: Gremo še mi s teboj. Šli so torej in stopili v čoln, ali tisto noč niso nič ujeli. Ko se je že danilo, je stal Jezus na bregu, učenci pa niso vedeli, da je Jezus. Jezus jim je rekel: Otročiči, imate kaj jesti? Odgovorili so mu: Ne. On jim je rekel: Vrzite mrežo na desno stran čolna in boste našli. Vrgli so torej in že je niso več mogli izvleči zaradi obilice rib. Oni učenec, ki ga je Jezus ljubil, je torej rekel Petru: Gospod je! Ko je Simon Peter slišal, da je Gospod, si je haljo opasal, bil je namreč brez vrhnje obleke, in se je vrgel v morje. Drugi učenci so pa vlekli mrežo z ribami in pripluli s čolnom — niso bili namreč daleč od zemlje, ampak le kakih dve sto komolcev. Ko stopijo na suho, zagledajo žerjavico pripravljeno in ribo na njej in kruh. Jezus jim pravi: Prinesite rib, ki ste jih zdaj ujeli. Simon Peter je stopil in na suho potegnil mrežo, polno velikih rib — bilo jih je sto tri in petdeset. In čeprav jih je bilo toliko, se mreža ni strgala. Jezus jim veli: Pridite jest. In nobeden izmed učencev si

ga ni upal vprašati: Kdo si? Kajti vedeli so, da je Gospod. Jezus torej gre in vzame kruh ter jim ga dá; prav tako tudi ribo. To je bilo že v tretje, da se je prikazal Jezus učencem, odkar je vstal od mrtvih. Vera.

Darovanjski spev
(Ps 77, 23—25)

Nebeška vrata je odprl Gospod in dežil jim je mano, da so jedli; angelski kruh je jedel človek, aleluja.

Prošnja nad darovi

Gospod, darujemo ti v velikonočnem veselju to daritev, ki se po njej tvoja Cerkev čudovito hrani in živi. Po Gospodu.

Druga prošnja nad darovi zoper preganjalce Cerkve ali za papeža, str. 287 ali 288. Hvalospev velikonočni, str. 432.

V občestvo združeni, str. 447.

Obhajilni spev
(Rimlj 6, 9)

Od mrtvih vstali Kristus več ne umrje, aleluja, smrt nad njim več ne gospoduje, aleluja, aleluja.

Prošnja po obhajilu

Naj nas, prosimo, Gospod, častitljivi prejem tvoje skrivnosti očisti stare krivde in nas spremeni v novo stvar. Ki živiš.

Druga prošnja po obhajilu zoper preganjalce Cerkve ali za papeža, str. 287 ali 288.

Četrtek po veliki noči

Shod pri Sv. Dvanajstih apostolih

Vstopni spev
(Modr 10, 20. 21)

Tvojo zmagoslavno roko, Gospod, so soglasno hvalili, aleluja, zakaj modrost je odprla usta nemim in jezikom dojencev dala zgovornost, aleluja, aleluja, aleluja. (Ps 97, 1) Pojte Gospodu novo pesem, zakaj čudovita dela je storil. V. Slava Očetu.

Prošnja

O Bog, ki si različne narode zedinil v spoznavanju svojega imena, daj, da bodo vsi, ki so bili prerojeni po krstni vodi, ene vere v srcih in ene ljubezni v delih. Po Gospodu.

Berilo
(Apd 8, 26—40)

Berilo iz Apostolskih del. V tistih dneh je Filipu

rekel angel Gospodov: Vstani in pojdi proti jugu na pot, ki drži iz Jeruzalema v Gazo; ta je samotna. Vstal je in šel. In glej, neki Etiopljan, dvornik, mogočen služabnik etiopske kraljice Kandace, ki je bil nad vsemi njenimi zakladi in je bil prišel v Jeruzalem molit, se je vračal in na vozu sedé bral preroka Izaija. Duh pa je rekel Filipu: Pristopi in se pridruži temu vozu. Filip je tedaj prihitel, slišal, da bere preroka Izaija, in rekel: Ali razumeš, kar bereš? Ta je odgovoril: Kako bi neki mogel, če me kdo ne pouči? Povabil je torej Filipa, naj stopi na voz in prisede. Mesto v pismu, ki ga je bral, pa je bilo to: Kakor ovca je bil peljan v klanje; in kakor je jagnje pred tistim, ki ga striže, brez glasu, tako ni odprl svojih ust. V njegovem ponižanju se je odpravila sodba proti njemu; kdo bi opisal njegov rod? Zakaj vzeto je z zemlje njegovo življenje. Dvornik se je obrnil do Filipa in rekel: Prosim te, o kom prerok to govori, o sebi ali o kom drugem? Filip je odprl usta, začel s tem mestom v pismu in mu oznanil blagovest o Jezusu. Ko sta pot tako nadaljevala, sta prišla do neke vode in dvornik je rekel: Glej, voda; kaj brani, da bi jaz ne bil krščen? Filip je rekel: Če veruješ z vsem srcem, se sme zgoditi. In odgovoril je: Verujem, da je Jezus Kristus Sin božji. Ukazal je voz ustaviti in stopila sta v vodo oba, Filip in dvornik, in ga je krstil. Ko sta pa stopila iz vode, je Duh Gospodov vzel Filipa in dvornik ga ni več videl; in šel je vesel svojo pot. Filip se je pa znašel v Azotu in je dalje gredoč oznanjal ime Gospoda Jezusa Kristusa vsem mestom, dokler ni prišel v Cezarejo.

Stopniški spev
(Ps 117, 24. 22—23)

To je dan, ki ga je naredil Gospod, radujmo se in veselimo se ga! V. Kamen, ki so ga zidarji zavrgli, je postal vogelni kamen. Gospod je to storil in je čudovito v naših očeh.

Aleluja, aleluja. V. Vstal je Kristus, ki je vse ustva-

ril, in se je usmilil človeškega rodu.

Pesem slednica (Žrtvi velikonočni), str. 270.

Evangelij
(Jan 20, 11—18)

✝ Iz svetega evangelija po Janezu. Tisti čas je stala Marija zunaj pri grobu in jokala. Ko je jokala, se je sklonila v grob in je videla dva angela v belih oblačilih, ki sta sedela eden pri vzglavju in eden pri vznožju, kjer je bilo položeno telo Jezusovo. Rečeta ji: Žena, kaj jokaš? Odgovori jima: Vzeli so mojega Gospoda in ne vem, kam so ga položili. Ko je to izgovorila, se je obrnila in videla Jezusa, pa ni vedela, da je Jezus. Jezus ji reče: Žena, kaj jokaš? Koga iščeš? Misleč, da je vrtnar, mu pravi: Gospod, če si ga ti odnesel, povej mi, kam si ga položil, ga bom jaz vzela. Jezus ji reče: Marija! Ona se obrne in mu reče: Rabóni (to se pravi: Učenik)! Jezus ji reče: Ne dotikaj se me, zakaj nisem še šel k svojemu Očetu. Pojdi pa k mojim bratom in jim reci: Grem k svojemu Očetu in vašemu Očetu, k svojemu Bogu in vašemu Bogu. Marija Magdalena je šla in učencem naznanila, da je videla Gospoda in da ji je to rekel. Vera.

Darovanjski spev
(2 Mojz 13, 5)

Na vaš slavni dan, pravi Gospod, vas bom pripeljal v deželo, v kateri teče mleko in med, aleluja.

Prošnja nad darovi

Sprejmi milostno, prosimo, Gospod, darove svojega ljudstva, da prenovljeno po izpovedi tvojega imena in po krstu doseže večno blaženstvo. Po Gospodu.

Hvalospev velikonočni, str. 432.

V občestvo združeni, str. 447.

Obhajilni spev
(1 Petr 2, 9)

Pridobljeno ljudstvo, oznanjaj slavna dela njega, aleluja, ki vas je poklical iz teme v svojo čudovito luč, aleluja.

Prošnja po obhajilu

Usliši, Gospod, naše prošnje, da nam presveti darovi našega odrešenja, ki smo jih prejeli za delež, podele pomoč za sedanje življenje ter pridobe večno veselje. Po Gospodu.

Petek po veliki noči

Shod pri Sv. Mariji z mučenci

Vstopni spev
(Ps 77, 53)

Varno jih je vodil Gospod, aleluja, njih sovražnike pa je zagrnilo morje, aleluja. (Ps it. 1) Čuj, moje ljudstvo, mojo postavo, nagnite svoje uho k besedam mojih ust. ℣. Slava Očetu.

Prošnja

Vsemogočni, večni Bog, ki si nam dal velikonočno skrivnost, ko si sklenil zavezo sprave s človeškim rodom, podeli našim dušam, da bomo to, kar izpovedujemo s praznovanjem, posnemali tudi v dejanju. Po Gospodu.

Berilo
(1 Petr 3, 18—22)

Berilo iz lista sv. apostola Petra. Preljubi! Kristus je za naše grehe enkrat umrl, pravični za krivične, da bi nas privedel k Bogu, usmrčen po telesu, pa oživljen po duhu; v njem je šel oznanjat tudi duhovom v ječi, ki so bili nekdaj neposlušni, ko je čakala božja potrpežljivost, v dneh Noetovih, ko se je gradila ladja, v kateri se jih je le malo, to je osmero ljudi, rešilo po vodi. Te podobe uresničenje, krst, zdaj rešuje tudi vas, ne kot očiščenje telesnih madežev, ampak kot prošnja k Bogu za dobro vest, po vstajenju Jezusa Kristusa, ki je šel v nebesa in je na desnici božji.

Stopniški spev
(Ps 117, 24. 26—27)

To je dan, ki ga je naredil Gospod, radujmo se in veselimo se ga. ℣. Blagoslovljen, ki prihaja v imenu Gospodovem: Gospod je Bog in razodel se je nam.

Aleluja, aleluja. ℣. (Ps 95, 10) Kličite narodom: Gospod kraljuje z lesa.

Pesem slednica (Žrtvi velikonočni), str. 270.

Evangelij
(Mt 26, 16—20)

✝ Iz svetega evangelija po Mateju. Tisti čas so šli enajsteri učenci v Galilejo, na goro, kamor jim je naročil Jezus. In ko so ga ugledali, so ga mo-

lili, a nekateri so dvomili. In Jezus je pristopil in jim spregovoril te besede: Dana mi je vsa oblast v nebesih in na zemlji. Pojdite torej in učite vse narode; krščujte jih v imenu Očeta in Sina in Svetega Duha in učite jih spolnjevati vse, kar koli sem vam zapovedal; in glejte, jaz sem z vami vse dni do konca sveta.

Darovanjski spev
(2 Mojz 12, 14)

Ta dan vam bodi v spomin, aleluja, in obhajajte ga kot slovesni praznik Gospodov od rodu do rodu, kot večno ustanovo, aleluja, aleluja, aleluja.

Prošnja nad darovi

Sprejmi milostno, prosimo, Gospod, darove, ki ti jih prinašamo v spravo za grehe prerojenih kakor tudi za čim hitrejšo nebeško pomoč. Po Gospodu.

Hvalospev velikonočni, str. 432.
V občestvo združeni, str. 447.

Obhajilni spev
(Mt 28, 18—19)

Dana mi je vsa oblast v nebesih in na zemlji, aleluja; pojdite in učite vse narode, krščujte jih v imenu Očeta in Sina in Svetega Duha, aleluja, aleluja.

Prošnja po obhajilu

Ozri se, prosimo, Gospod, na svoje ljudstvo in, kakor si ga milostno prenovil z večnimi skrivnostmi, tako ga tudi dobrotljivo odveži grehov tega življenja. Po Gospodu.

Bela sobota

Shod pri Sv. Janezu v Lateranu

Vstopni spev
(Ps 104, 43)

Gospod je svoje ljudstvo izpeljal med radostnim vzklikanjem, aleluja, in svoje izvoljence v veselju, aleluja, aleluja. (Ps it. 1) Slavite Gospoda in kličite njegovo ime: oznanjajte med narodi njegova dela. *V.* Slava Očetu.

Prošnja

Daj, prosimo, vsemogočni Bog, da bomo, ko smo velikonočne praznike

obhajali s svetim spoštovanjem, po njih vredni dospeti v večno veselje. Po Gospodu.

Berilo
(1 Petr 2, 1—10)

Berilo iz lista sv. apostola Petra. Preljubi! Odložite torej vsako hudobijo in vso zvijačnost in hinavščino in nevoščljivost in vse opravljanje. Kakor novorojeni otroci zahrepenite po duhovnem, čistem mleku, da boste po njem zrastli v zveličanje, če ste pač okusili, da je Gospod dober. K njemu, živemu kamnu, ki so ga ljudje zavrgli, pri Bogu pa je izbran in dragocen, pridite in se dajte tudi sami vzidati kot živi kamni v duhovno hišo, za sveto duhovstvo, da boste darovali duhovne daritve, Bogu prijetne po Jezusu Kristusu. Zatorej se bere v pismu: Glej, polagam na Sionu vogelni kamen, izbran, dragocen, in kdor vanj veruje, ne bo osramočen. Vam torej, kateri verujete: čast; njim pa, kateri ne verujejo: kamen, ki so ga zidarji zavrgli, ta je postal vogelni kamen in kamen spotike ter skala pohujšanja; ti pa se spotikajo, ker niso poslušni besedi, za kar so bili tudi določeni. Vi pa ste izvoljen rod, kraljevo duhovstvo, svet narod, pridobljeno ljudstvo, da bi oznanjali slavna dela njega, ki vas je poklical iz teme v svojo čudovito luč, kateri nekdaj niste bili ljudstvo, zdaj pa ste božje ljudstvo, kateri niste bili deležni usmiljenja, zdaj pa ste dosegli usmiljenje.

Od danes do sobote po binkoštih se namesto stopniškega speva molijo kot spev: dve vrstici in štiri aleluje.

Aleluja, aleluja. ℣. (Ps 117, 24) To je dan, ki ga je naredil Gospod, radujmo in veselimo se ga. Aleluja. ℣. (Ps 112, 1) Hvalite, otroci, Gospoda, hvalite ime Gospodovo.

Pesem sled nica (Žrtvi velikonočni), str. 270.

Evangelij
(Jan 20, 1—9)

✝ Iz svetega evangelija po Janezu. Tisti čas je prvi dan tedna šla Marija Magdalena zgodaj, ko je bila še tema, h grobu in videla, da je kamen od groba odvaljen. Tekla je torej in prišla k Simonu Petru in k drugemu učencu, ki

ga je Jezus ljubil, in jima rekla: Vzeli so Gospoda iz groba in ne vemo, kam so ga položili. Peter in oni drugi učenec sta se torej odpravila in šla h grobu. Tekla sta oba hkrati, pa oni drugi učenec je Petra prehitel in prvi prišel h grobu. In ko se je sklonil, je videl povoje na tleh — vendar ni vstopil. Tedaj je prišel Simon Peter, ki je šel za njim, in je stopil v grob. Videl je, da so povoji na tleh in da prtič, ki je bil na njegovi glavi, ni ležal med povoji, ampak posebej, zvit na drugem mestu. Tedaj pa je vstopil tudi oni drugi učenec, ki je prišel prvi h grobu, in je videl in veroval. Nista še namreč umela pisma, da mora od mrtvih vstati. Vera.

Darovanjski spev
(Ps 117, 26—27)

Blagoslovljen, ki prihaja v imenu Gospodovem! Blagoslavljamo vas iz hiše Gospodove. Gospod je Bog in razodel se je nam, aleluja, aleluja.

Prošnja nad darovi

Podeli, prosimo, Gospod, naj nas zaradi teh velikonočnih skrivnosti vedno navdaja radostna hvaležnost, da nam bo iz skrivnosti našega odrešenja neprenehoma izviralo tudi trajno veselje. Po Gospodu.

Hvalospev velikonočni, str. 432.
V občestvo združeni, str. 447.

Obhajilni spev
(Gal 3, 27)

Vsi, ki ste bili v Kristusu krščeni, ste Kristusa oblekli, aleluja.

Prošnja po obhajilu

Pokrepčani z darom našega odrešenja, te prosimo, Gospod, naj po tej pomoči za večno zveličanje vedno bolj raste tudi prava vera. Po Gospodu.

Bela nedelja — velikonočna osmina

Shod pri Sv. Pankraciju

Vstopni spev
(1 Petr 2, 2)

Kakor novorojeni otroci, aleluja, zahrepenite po duhovnem, čistem mleku, aleluja, aleluja, aleluja. (Ps 80, 2) Vriskajte Bogu, ki je naša moč, pojte Bogu

Jakobovemu. V. Slava Očetu.

Slava se moli skozi vso velikonočno dobo ne samo ob nedeljah, marveč tudi med tednom, kadar se vzame nedeljski mašni obrazec.

Prošnja

Daj, prosimo, vsemogočni Bog, da bomo velikonočne praznike, ki smo jih dokončali, po tvoji milosti nadaljevali tudi z lepim življenjem. Po Gospodu.

Berilo

(1 Jan 5, 4—10)

Berilo iz lista sv. apostola Janeza. Preljubi! Vse, kar je rojeno iz Boga, premaga svet. In to je zmaga, ki premaga svet: naša vera. Kdo pa premaga svet, če ne tisti, ki veruje, da je Jezus Sin božji? Ta je, ki je prišel z vodo in krvjo, Jezus Kristus; ne le z vodo, marveč z vodo in krvjo. In Duh je, ki pričuje, da je Kristus resnica. Zakaj trije so, ki pričujejo v nebesih: Oče, Beseda in Sveti Duh; in ti trije so eno. In trije so, ki pričujejo na zemlji: Duh in voda in kri; in ti trije so eno. Če sprejemamo že človeško pričevanje, je božje pričevanje večje; kajti to je božje pričevanje, ki je večje, da je pričeval o svojem Sinu. Kdor veruje v božjega Sina, ima božje pričevanje v sebi.

Aleluja, aleluja. V. (Mt 28, 7) Na dan svojega vstajenja, govori Gospod, pojdem pred vami v Galilejo. Aleluja. V. (Jan 20, 26) Čez osem dni pride Jezus pri zaprtih vratih, stopi v sredo svojih učencev in reče: Mir vam bodi! Aleluja.

Evangelij

(Jan 20, 19—31)

✝ Iz svetega evangelija po Janezu. Tisti čas, zvečer tistega dne, prvega v tednu, je prišel Jezus pri zaklenjenih durih v hišo, kjer so bili učenci zbrani iz strahu pred Judi, stopil v sredo mednje ter jim rekel: Mir vam bodi. — In ko je bil to rekel, jim je pokazal roke in stran. Razveselili so se tedaj učenci, ko so videli Gospoda. Tedaj jim je spet rekel: Mir vam bodi. Kakor je Oče mene poslal, tudi jaz vas pošljem. —

In po teh besedah je vanje dihnil in jim rekel: Prejmite Svetega Duha; katerim grehe odpustite, so jim odpuščeni; katerim jih zadržite, so jim zadržani. — Tomaža pa, enega izmed dvanajsterih, ki se imenuje Dvojček, ni bilo med njimi, ko je prišel Jezus. Pravili so mu torej drugi učenci: Gospoda smo videli. — On jim je pa rekel: Ako ne vidim na njegovih rokah znamenja žebljev in ne vtaknem svojega prsta v rane od žebljev in ne položim svoje roke v njegovo stran, ne bom veroval. — Čez osem dni so bili njegovi učenci spet notri in Tomaž med njimi. Jezus pride pri zaprtih vratih, stopi v sredo in reče: Mir vam bodi! — Potem pravi Tomažu: Deni svoj prst semkaj in poglej moje roke; podaj svojo roko in jo položi v mojo stran in ne bodi neveren, ampak veren. — Tomaž mu odgovori: Moj Gospod in moj Bog! — Jezus mu pravi: Ker si me videl, Tomaž, veruješ; blagor tistim, ki niso videli in so verovali. — Še mnogo drugih znamenj je storil Jezus vpričo svojih učencev, katera niso zapisana v tej knjigi. Ta pa so zapisana, da bi se vi uverili, da je Jezus — Kristus, Sin božji, in da bi po veri imeli življenje v njegovem imenu. Vera.

Darovanjski spev

(Mt 28, 2. 5. 6)

Angel Gospodov je prišel iz nebes in rekel ženam: Tisti, ki ga iščete, je vstal, kakor je bil rekel, aleluja.

Prošnja nad darovi

Sprejmi, prosimo, Gospod, darove radujoče se Cerkve in, ko si ji dal vzrok za tolikšno radost, ji podeli tudi sad večnega veselja. Po Gospodu.

Hvalospev velikonočni, str. 432, vse dni do vnebohoda, tudi na praznike svetnikov, razen če ima tisti mašni obrazec svoj hvalospev.

Obhajilni spev

(Jan 20, 27)

Podaj svojo roko in spoznaj znamenje žebljev, aleluja, in ne bodi neveren, ampak veren, aleluja, aleluja.

Prošnja po obhajilu

Prosimo, Gospod, naš Bog, naj nam bodo presvete skrivnosti, ki si nam jih podelil za varstvo našega odrešenja, zdravilo sedaj in v prihodnje. Po Gospodu.

Prošnje v velikonočnem času

Pričenši z belo nedeljo pa tja do binkoštne sobote se v dnevno mašo vstavljajo naslednje prošnje:

2. V čast Materi božji

Prošnja

Podeli nam, svojim služabnikom, prosimo, Gospod Bog, da se bomo vedno veselili zdravja na duši in na telesu in da bomo po častitljivih priprošnjah blažene Marije vedno Device rešeni sedanje žalosti in deležni večnega veselja. Po Gospodu.

Prošnja nad darovi

Po tvojem usmiljenju, Gospod, in po priprošnji blažene Marije vedno Device naj nam bo ta daritev v večni in časni blagor in mir. Po Gospodu.

Prošnja po obhajilu

Prejeli smo, Gospod, pomoč za svoje zveličanje in prosimo, daj, da nas bo povsod ščitilo varstvo blažene Marije vedno Device, v katere počeščenje smo tvojemu veličastvu prinesli to daritev. Po Gospodu.

3 a. Zoper preganjalce Cerkve

Prošnja

Sprejmi potolažen, prosimo, Gospod, prošnje svoje Cerkve, da bo premagala vsa nasprotovanja in vse zmote ter ti služila v varni svobodi. Po Gospodu.

Prošnja nad darovi

Váruj nas, Gospod, ki služimo tvojim skrivnostim, da se bomo držali božjih reči ter ti služili s telesom in dušo. Po Gospodu.

Prošnja po obhajilu

Prosimo, Gospod, naš Bog: ne daj, da bi tisti, katerim daješ veseliti se udeležbe pri božjih darovih, podlegli človeškim nevarnostim. Po Gospodu.

ali 3 b. Za papeža

Prošnja

O Bog, pastir in vladar vseh vernikov, ozri se milostno na svojega služabnika I., ki po tvoji volji kot pastir vodi tvojo Cerkev, podeli mu, prosimo, naj tistim, čez katere je postavljen, koristi z besedo in zgledom in tako s čredo, ki mu je izročena, dospe v večno življenje. Po Gospodu.

Prošnja nad darovi

Daj se potolažiti, Gospod, s prinesenimi darovi in svojega služabnika I., ki po tvoji volji kot pastir vodi tvojo Cerkev, vedno varuj in vodi. Po Gospodu.

Prošnja po obhajilu

Prosimo, Gospod, naj nas božja skrivnost, ki smo jo prejeli, varuje ter tvojega služabnika I., ki po tvoji volji kot pastir vodi tvojo Cerkev, z izročeno mu čredo vedno ohranja in brani. Po Gospodu našem Jezusu Kristusu.

Druga nedelja po veliki noči

Vstopni spev
(Ps 32, 5—6)

Usmiljenja Gospodovega je polna zemlja, aleluja. Beseda Gospodova je utrdila nebesa, aleluja, aleluja. (Ps it. 1) Radujte se, pravični v Gospodu, dobrim se spodobi, da ga hvalijo. ℣. Slava Očetu.

Prošnja

O Bog, ki si s ponižanjem svojega Sina dvignil padli svet, podeli svojim vernikom trajno veselje ter jim, ko si jih otel padca v večno smrt, daj uživati večno radost. Po istem Gospodu.

Berilo
(1 Petr 2, 21—25)

Berilo iz lista sv. apostola Petra. Preljubi! Kristus je za nas trpel in nam zapustil zgled, da bi hodili po njegovih stopinjah. On ni storil greha in tudi zvijače ni bilo v njegovih ustih; ko je bil zasramovan, ni sramotil, ko je trpel, ni pretil, temveč je prepuščal njemu, ki ga je krivično sodil; sam je naše grehe na svojem

telesu nesel na križ, da bi mi grehom odmrli in živeli pravičnosti: z njegovimi ranami ste bili ozdravljeni. Bili ste namreč kakor izgubljene ovce, zdaj pa ste se obrnili k pastirju in varuhu vaših duš.

Aleluja, aleluja. V. (Lk 24, 35) Spoznali so učenci Gospoda po lomljenju kruha. Aleluja. V. (Jan 10, 14) Jaz sem dobri pastir in poznam svoje ovce in moje poznajo mene. Aleluja.

Evangelij
(Jan 10, 11—16)

† Iz svetega evangelija po Janezu. Tisti čas je rekel Jezus farizejem: Jaz sem dobri pastir. Dobri pastir dá svoje življenje za ovce. Najemnik pa in kdor ni pastir in ovce niso njegove, vidi volka priti in ovce popusti ter zbeži in volk ovce pograbi in razkropi. Najemnik pa zbeži, ker je najemnik in ga za ovce ni skrb. Jaz sem dobri pastir in poznam svoje in moje poznajo mene, kakor mene pozna Oče in jaz poznam Očeta; in svoje življenje dam za ovce. Še druge ovce imam, ki niso iz tega hleva; tudi tiste moram pripeljati: in poslušale bodo moj glas in bo en hlev in en pastir. Vera.

Darovanjski spev
(Ps 62, 2. 5)

O Bog, moj Bog, tebe iščem z jutranjim svitom in v tvojem imenu bom vzdigoval svoje roke, aleluja.

Prošnja nad darovi

Naj nam sveta daritev, Gospod, vedno prinese zveličavnega blagoslova ter to, kar skrivnostno predstavlja, dovrši po svoji moči. Po Gospodu.

Hvalospev velikonočni, str. 432.

Obhajilni spev
(Jan 10, 14)

Jaz sem dobri pastir, aleluja, in poznam svoje ovce in moje poznajo mene, aleluja, aleluja.

Prošnja po obhajilu

Daj nam, prosimo, vsemogočni Bog, da se bomo, ko smo od tebe prejeli milost novega življenja, vedno mogli ponašati s tvojim darom. Po Gospodu.

Sreda po drugi nedelji po veliki noči

Varstvo sv. Jožefa

ženina bl. Device Marije, spoznavalca in zavetnika vesoljne Cerkve

Vstopni spev

(Ps 32, 20—21)

Naš pomočnik in varuh je Gospod, v njem se veseli naše srce in v njegovo sveto ime zaupamo, aleluja, aleluja. (Ps 79, 2) Poslušaj, Izraelov vladar, ki kot ovco vodiš Jožefa. ℣. Slava Očetu.

Prošnja

O Bog, ki si v svoji neizrekljivi previdnosti blaženega Jožefa izvolil za ženina svoji presveti Materi, daj nam, prosimo, da bomo njega, ki ga za varuha častimo na zemlji, imeli za priprošnjika v nebesih. Ki živiš.

Berilo

(1 Mojz 49, 22—26)

Berilo iz Mojzesove knjige. Rastoč sin je Jožef, rastoč sin in zal za pogled, hčere se sprehajajo po ozidju. A dražili so ga in grajali ter mu zavidali lokostrelci. Toda njegov lok je bil močan in sprostile so se vezi njegovih ram in rok po rokah Jakobovega Mogočnega. Od tod je izšel pastir, skala Izraelova. Bog tvojega očeta bo tvoj pomočnik in Vsemogočni te bo blagoslovil z blagoslovi neba od zgoraj in z blagoslovi brezna od spodaj, z blagoslovi prsi in materinega telesa. Blagoslovi tvojega očeta presegajo blagoslove njegovih očetov, dokler ne pride hrepenenje večnih višav. Naj pridejo na Jožefovo glavo in na teme Nazarejca med njegovimi brati!

Aleluja, aleluja. ℣. V kateri koli stiski bodo k meni klicali, jih bom uslišal in vedno jim bom varuh. Aleluja. ℣. O sveti Jožef, daj, da bomo nedolžno živeli in da bomo po tvoji priprošnji zmeraj varni. Aleluja.

Evangelij

(Lk 3, 21—23)

✝ Iz svetega evangelija po Luku. Tisti čas, ko je vse ljudstvo prejemalo krst in je bil tudi Jezus krščen ter je molil, se je odprlo nebo: in prišel je

nadenj Sveti Duh v telesni podobi kakor golob; in začul se je glas iz nebes: Ti si moj ljubljeni Sin, nad teboj imam veselje. In Jezus je bil pri tridesetih letih, ko je nastopil; bil je, kakor so mislili, sin Jožefov.

Vera (med vso osmino).

Darovanjski spev
(Ps 147, 12. 13)

Hvali, Jeruzalem, Gospoda, zakaj utrdil je zapahe tvojim vratom, blagoslovil je tvoje otroke v tebi, aleluja, aleluja.

Prošnja nad darovi

Opiraje se na varstvo ženina tvoje presvete Porodnice, prosimo, Gospod, tvojo dobrotljivost, daj, da bodo naša srca prezirala vse posvetno in tebe, pravega Boga, ljubila s popolno ljubeznijo. Ki živiš.

Hvalospev sv. Jožefa (tudi med vso osmino), str. 439.

Obhajilni spev
(Mt 1, 16)

Jakob je rodil Jožefa, moža Marije, iz katere je bil rojen Jezus, ki je Kristus, aleluja, aleluja.

Prošnja po obhajilu

Pokrepčani ob viru nebeškega daru te prosimo, Gospod, naš Bog: daj, da bomo, kakor nam daješ veseliti se varstva blaženega Jožefa, po njegovih zaslugah in njegovi priprošnji deležni tudi nebeške slave. Po Gospodu.

Med osmino maša kakor na praznik.

Tretja nedelja po veliki noči

Vstopni spev
(Ps 65, 1—2)

Vzklikaj Bogu, vsa zemlja, aleluja, slavo pojte njegovemu imenu, aleluja, proslavljajte njegovo hvalo, aleluja, aleluja, aleluja. (Ps it. 3) Recite Bogu: Kako strašna so tvoja dela, Gospod! Zaradi tvoje velike moči ti celo tvoji sovražniki hlinijo vdanost. V. Slava Očetu.

Prošnja

O Bog, ki zabredlim v zmote kažeš luč svoje resnice, da se morejo vrniti na pot pravičnosti, daj vsem, kateri se prištevajo h krščanski veri, da bodo zametovali, kar

je temu imenu nasprotno, in vršili, kar se z njim sklada. Po Gospodu.

Druga prošnja v čast svetemu Jožefu kakor na praznik, str. 290.

Berilo
(1 Petr 2, 11—19)

Berilo iz lista sv. apostola Petra. Preljubi! Opominjam vas kot tujce in popotnike, da se zdržujte mesenega poželenja, ki se vojskuje zoper dušo. Lepo živite med neverniki, da vas bodo v tem, v čemer vas obrekujejo kot hudodelce, iz dobrih del spoznali in slavili Boga na dan obiskanja. Podvrzite se zaradi Gospoda vsakemu človeškemu redu: bodisi kralju kot najvišjemu, bodisi poglavarjem kot od njega poslanim, da hudodelce kaznujejo, dobre pa pohvalijo; zakaj to je božja volja, da po vaših delih umolkne nevednost nerazumnih ljudi; kakor svobodni, pa ne kakor bi svobodo imeli za pokrivanje hudobije, ampak kakor božji služabniki. Vse spoštujte, brate ljubite, Boga se bojte, kralja častite. Posli, bodite gospodarjem z vsem strahom podložni, ne le dobrim in krotkim, ampak tudi osornim. To je namreč všečno: v Kristusu Jezusu, Gospodu našem.

Aleluja, aleluja. (Ps 110, 9) Odrešenje je poslal Gospod svojemu ljudstvu, aleluja. ℣. (Lk 24, 46) Treba je bilo Kristusu trpeti in vstati od mrtvih in tako iti v svojo slavo. Aleluja.

Evangelij
(Jan 16, 16—22)

✝ Iz svetega evangelija po Janezu. Tisti čas je rekel Jezus svojim učencem: Še malo in ne boste me več videli in spet malo in me boste videli, ker grem k Očetu. — Tedaj so nekateri njegovi učenci med seboj govorili: Kaj je to, kar nam pravi: Še malo in ne boste me videli in spet malo in me boste videli; in: Grem k Očetu? — Govorili so torej: Kaj je to, kar pravi, malo? Ne vemo, kaj govori. — Jezus je spoznal, da so ga hoteli vprašati, in jim je rekel: O tem se sprašujete med seboj, ker sem rekel: Še malo in ne boste

me videli in spet malo in me boste videli? Resnično, resnično, povem vam: Jokali boste in žalovali, svet pa se bo veselil; vi boste žalovali, ali vaša žalost se bo spremenila v veselje. Žena na porodu je žalostna, ker je prišla njena ura. Ko pa porodi dete, ne misli več na bridkost, od veselja, da je človek rojen na svet. Tudi vi zdaj žalujete; ali spet vas bom videl in veselilo se bo vaše srce in vašega veselja vam ne bo nihče vzel. Vera.

Darovanjski spev
(Ps 145, 2)

Hvali, moja duša, Gospoda! Hvalil bom Gospoda vse življenje; do zadnjega diha hočem prepevati svojemu Bogu, aleluja.

Prošnja nad darovi

Te skrivnosti naj nam, Gospod, podele milost, da bomo krotili zemeljske želje in se učili ljubiti, kar je nebeško. Po Gospodu.

Druga prošnja nad darovi v čast sv. Jožefu, str. 291.

Hvalospev velikonočni, str. 432.

Obhajilni spev
(Jan 16, 16)

Še malo in ne boste me več videli, aleluja; in spet malo in me boste videli, ker grem k Očetu, aleluja, aleluja.

Prošnja po obhajilu

Skrivnosti, ki smo jih prejeli, prosimo, Gospod, naj nas kot duhovna hrana prenavljajo ter kot pomoč za telo varujejo. Po Gospodu.

Druga prošnja po obhajilu v čast sv. Jožefu, str. 291.

Četrta nedelja po veliki noči

Vstopni spev
(Ps 97, 1. 2)

Pojte Gospodu novo pesem, aleluja, zakaj čudovita dela je storil Gospod, aleluja; vpričo vseh narodov je razodel svojo pravičnost, aleluja, aleluja, aleluja. (Ps it. 1) Pomagala mu je k zmagi njegova desnica in njegova sveta roka. V. Slava Očetu.

Prošnja

O Bog, ki daješ, da so srca vernih ene volje,

daj svojemu ljudstvu, da bo ljubilo, kar ukazuješ, in po tem hrepenelo, kar obetaš, in da nam bodo ob vsej nestalnosti na tem svetu srca trdno usidrana tam, kjer so prave radosti. Po Gospodu.

Berilo
(Jak 1, 17—21)

Berilo iz lista sv. apostola Jakoba. Preljubi! Vsak dober dar in vsako popolno darilo je od zgoraj in prihaja od Očeta luči, pri katerem ni premembe ne sence menjave. Radovoljno nas je rodil z besedo resnice, da bi bili nekakšna prvina njegovih stvari. Veste, preljubi moji bratje: Vsak človek bodi hiter za poslušanje, počasen za govorjenje, počasen za jezo. Kajti človekova jeza ne vrši božje pravice. Zato odpravite vso nečednost in vsak izrastek malopridnosti in sprejmite v krotkosti vsajeno besedo, ki more rešiti vaše duše.

Aleluja, aleluja. ℣. (Ps 117, 16) Desnica Gospodova je storila mogočno delo, desnica Gospodova me je povišala. Aleluja. ℣. (Rimlj 6, 9) Od mrtvih vstali Kristus več ne umrje; smrt nad njim več ne gospoduje. Aleluja.

Evangelij
(Jan 16, 5—14)

✝ Iz svetega evangelija po Janezu. Tisti čas je rekel Jezus svojim učencem: Odhajam k njemu, ki me je poslal, in nihče izmed vas me ne vpraša: Kam greš? Ampak, ker sem vam to povedal, vam je žalost napolnila srce. Ali resnico vam govorim: za vas je dobro, da grem. Zakaj, če ne odidem, Tolažnik ne bo prišel k vam; če pa odidem, vam ga bom poslal. In ko pride on, bo prepričal svet o grehu in o pravičnosti in o sodbi; o grehu, ker vame ne vérujejo; o pravičnosti, ker grem k Očetu in me ne boste več videli; o sodbi pa, ker je vladar tega sveta že obsojen. Še mnogo vam imam govoriti, a zdaj bi še ne mogli nositi. Ko pa pride on, Duh resnice, vas bo učil popolne resnice; ne bo namreč govoril sam od sebe, temveč, kar bo slišal, bo govoril in prihodnje reči vam bo oznanjal. On bo

mene poveličal, ker bo iz mojega jemal in vam oznanjal. Vse, kar ima Oče, je moje; zato sem rekel, da bo iz mojega jemal in vam oznanjal. V e r a.

Darovanjski spev
(Ps 65, 1. 2. 16)

Vzklikaj Bogu, vsa zemlja, slavo pojte njegovemu imenu, pridite in čujte vsi, kateri se bojite Boga, in povedal bom, koliko je storil moji duši, aleluja.

Prošnja nad darovi

O Bog, ki si nas po častitljivih darovih, ki jih pri tej daritvi prejmemo v zameno, storil deležne edine prevzvišene božje narave, daj, prosimo, da si tvojo resnico, kakor jo spoznavamo, prisvojimo tudi z vrednim življenjem. Po Gospodu.

H v a l o s p e v velikonočni, str. 432.

Obhajilni spev
(Jan 16, 8)

Ko pride Tolažnik, Duh resnice, bo on prepričal svet o grehu in o pravičnosti in o sodbi, aleluja, aleluja.

Prošnja po obhajilu

Pomagaj nam, Gospod, naš Bog, da se bomo po darovih, ki smo jih z živo vero prejeli, očistili grehov ter rešili vseh nevarnosti. Po Gospodu.

Peta nedelja po veliki noči

Vstopni spev
(Iz 48, 20)

Z veselim glasom oznanjajte in naj se sliši, aleluja; oznanjajte do kraja zemlje: Gospod je odrešil svoje ljudstvo, aleluja, aleluja. (Ps 65, 1—2) Vzklikaj Bogu, vsa zemlja, slavo pojte njegovemu imenu, proslavljajte njegovo hvalo. V. Slava Očetu.

Prošnja

O Bog, ki od tebe izhaja vse dobro, daj nam, te ponižno prosimo, da bomo po tvojem navdihovanju mislili, kar je prav, in pod tvojim vodstvom to tudi izvrševali. Po Gospodu.

Berilo
(Jak 1, 22—27)

Berilo iz lista sv. apostola Jakoba. Preljubi!

Bodite vršitelji besede in ne le poslušalci, ki bi sami sebe varali. Zakaj če je kdo poslušalec besede, pa ne vršitelj, je podoben človeku, kateri je lastni obraz gledal v zrcalu; pogledal se je namreč, pa šel in takoj pozabil, kakšen je bil. Kdor pa dobro pogleda v popolno postavo svobode in vztraja ter ne postane pozabljiv poslušalec, ampak vršitelj dela, ta bo po svojem delu blažen. Če kdo misli, da je pobožen, pa ne brzda svojega jezika, ampak vara svoje srce, je njegova pobožnost prazna. Čista in neomadeževana pobožnost pred Bogom in Očetom je to: obiskovati sirote in vdove v njih stiski in se ohraniti neomadeževanega od tega sveta.

Aleluja, aleluja. V. Kristus je vstal in se prikazal nam, ki nas je odkupil s svojo krvjo. Aleluja. V. (Jan 16, 28) Izšel sem iz Očeta in prišel na svet; zopet zapuščam svet in grem k Očetu. Aleluja.

Evangelij
(Jan 16, 23—30)

† Iz svetega evangelija po Janezu. Tisti čas je rekel Jezus svojim učencem: Resnično, resnično, povem vam: Ako boste Očeta kaj prosili v mojem imenu, vam bo dal. Doslej niste nič prosili v mojem imenu. Prosíte in boste prejeli, da bo vaše veselje popolno. To sem vam govoril v prilikah; pride pa ura, ko vam ne bom več govoril v prilikah, ampak vam bom očitno oznanjal o Očetu. Tisti čas boste prosili v mojem imenu in vam ne pravim, da bom jaz prosil Očeta za vas; zakaj Oče sam vas ljubi, ker vi mene ljubite in vérujete, da sem prišel od Boga. Izšel sem iz Očeta in prišel na svet; zopet zapuščam svet in grem k Očetu. — Glej, mu rekó njegovi učenci, zdaj očitno govoriš in ne pripoveduješ nobene prilike. Zdaj vemo, da vse veš in ne potrebuješ, da bi te kdo vpraševal. Zato vérujemo, da si izšel od Boga. Vera.

Darovanjski spev
(Ps 65, 8—9. 20)

Slavite, narodi, Gospoda, našega Boga, razglašajte njegovo hvalo. On je dal moji duši življenje in

ni pustil, da bi se mi opotekale noge. Hvaljen Gospod, ki ni zavrgel moje molitve in mi ni odtegnil svojega usmiljenja, aleluja.

Prošnja nad darovi

Sprejmi, prosimo, Gospod, hkrati s prinesenimi darovi tudi prošnje vernikov, da po tem svetem bogočastnem opravilu pridemo nekoč v nebeško slavo. Po Gospodu.

Hvalospev velikonočni, str. 432.

Obhajilni spev
(Ps 95, 2)

Pojte Gospodu, aleluja, pojte Gospodu in slavite njegovo ime: dan na dan glasno oznanjajte njegovo zveličanje, aleluja, aleluja.

Prošnja po obhajilu

Podeli vsem, ki si nas pri nebeški mizi, Gospod, nasitil in navdal z močjo, da bomo hrepeneli po tem, kar je prav, in dosegli to, kar si želimo. Po Gospodu.

Prošnji dnevi (križev teden)

Prošnji dnevi križevega tedna prisrčno izražajo veliko versko resnico o občestvu svetnikov. Vojskujoča se Cerkev je in mora biti v tesni zvezi z zmagoslavno Cerkvijo v nebesih. Prav zmagoslavna Cerkev nam more najuspešneje posredovati božjo pomoč. Zato so litanije vseh svetnikov že od nekdaj v vseh važnejših zadevah običajna pobožnost krščanskega ljudstva. Prav v tem času, ko se mlado življenje v naravi najlepše nastavlja, se sv. Cerkev z vsem zaupanjem obrača k Bogu za pomoč in varstvo.

Prošnji obhod

Pred obhodom se poje stoje:

Antifona
(Ps 43. 26)

Vstani, Gospod, pomagaj nam in reši nas zaradi svojega imena.

Psalm (It. 2)

O Bog, na lastna ušesa smo slišali, naši očetje so nam pripovedovali.

Slava Očetu.

Vstani, Gospod... (Se ponovi.)

Zatem začno pevci pred velikim oltarjem peti litanije vseh svetnikov, drugi odgovarjajo. Pri vzkliku »Sveta Marija« vsi vstanejo in se uvrste v sprevod. Med potjo pojo litanije le do očenaša. Ko pridejo v cerkev, se moli očenaš, psalm 69 in kratke prošnje z odgovori kakor navadno pri litanijah vseh svetnikov. Nato se molijo molitve:

O Bog, ki ti je lastno, da vedno skazuješ usmiljenje in prizanašaš, sprejmi naše prošnje, naj nas in vse tvoje služabnike, katere veže veriga grehov, milostno odveže tvoje dobrodelno usmiljenje.

Usliši, prosimo, Gospod, molitve ponižno prosečih in odpusti grehe njim, ki ti jih priznavajo, ter nam dobrotljivo podeli obenem odpuščanje in mir.

Pokaži nam milostno, Gospod, svoje neizrekljivo usmiljenje ter nas odveži vseh grehov in reši tudi kazni, ki jih zanje zaslužimo.

O Bog, ki te greh razžali in pokora potolaži, ozri se na molitve svojega ljudstva, ki te ponižno prosi, in odvrni šibe svoje jeze, ki jih za svoje grehe zaslužimo.

Vsemogočni, večni Bog, usmili se svojega služabnika, našega papeža I., in vodi ga v svojem usmiljenju po poti večnega zveličanja, da bo po tvoji milosti hrepenel po tem, kar je tebi pogodu, in to z vso močjo izvrševal.

O Bog, ki od tebe izhajajo svete želje, dobre misli in pravična dela, daj svojim služabnikom tisti mir, ki ga svet ne more dati, da bodo naša srca vdana tvojim zapovedim ter bodo časi, ko nam odvzameš strah pred sovražniki, pod tvojim varstvom mirni.

Izžgi, Gospod, naše obisti in naše srce z ognjem Svetega Duha, da ti bomo služili z neomadeževanim telesom in ugajali s čistim srcem.

O Bog, Stvarnik in Odrešenik vseh vernih, podeli dušam svojih služabnikov in služabnic odpuščanje vseh grehov, da bodo s pobožnimi prošnjami dosegle usmiljenje, ki so ga vedno želele.

Začni, prosimo, Gospod, naša dejanja s svojim navdihovanjem in spremljaj jih s svojo pomočjo, da se vse naše molitve in vsa naša dela vselej po tebi začno in po tebi začeta končajo.

Vsemogočni, večni Bog, ki gospoduješ živim in mrtvim in se usmiliš vseh, o katerih veš, da bodo tvoji po veri in dobrih delih: ponižno te prosimo, naj vsi, za katere smo se namenili moliti, ki še žive ali pa so se že s sveta ločili, po prošnjah vseh tvojih svetnikov iz usmiljenja tvoje dobrote dosežejo odpuščanje vseh svojih grehov. Po Gospodu.

V. Gospod z vami.

O. In s tvojim duhom.

V. Vsemogočni in usmiljeni Gospod naj nas usliši.

O. Amen.

V. In duše vernih naj po usmiljenju božjem počivajo v miru.

O. Amen.

Maša prošnjih dni

Shod: v ponedeljek pri Sv. Mariji Veliki, v torek pri Sv. Janezu v Lateranu, v sredo (kakor tudi 25. apr., sv. Marka dan) pri Sv. Petru

Vstopni spev
(Ps 17, 7)

Uslišal je moj glas iz svojega svetega templja, aleluja, in moje klicanje pred njegovim obličjem mu je prišlo do ušes, aleluja, aleluja. (Ps it. 2—3) Hočem te ljubiti, Gospod, moja moč; Gospod, moja trdnjava, moje pribežališče in moj rešitelj. V. Slava Očetu.

Slava se ne moli.

Prošnja

Podeli, prosimo, vsemogočni Bog, da bomo, ko v svoji stiski zaupamo v tvoje usmiljenje, pod tvojim varstvom vedno varni pred vsemi nezgodami. Po Gospodu.

Na dan sv. Marka, če pride ta v velikonočno osmino, se pri prošnji maši moli samo še druga prošnja: Zoper preganjalce Cerkve ali za papeža, str. 287 ali 288.

Berilo
(Jak 5, 16—20)

Berilo iz lista sv. apostola Jakoba. Preljubi! Priznavajte drug drugemu grehe in molite drug za drugega, da ozdravite. Veliko namreč premore stanovitna molitev pravičnega. Elija je bil človek, ki je čutil kakor mi; pa je goreče molil, da ne bi deževalo na zemljo, in ni deževalo tri leta in šest

mesecev. Pa je spet molil in nebo je dalo dež in zemlja je rodila svoj sad. Bratje moji! Če kdo izmed vas zajde od resnice in ga kdo spreobrne, naj ve, da ta, ki odvrne grešnika z njegove krive poti, reši njegovo dušo smrti in pokrije obilo grehov.

Aleluja. V. (Ps 117, 1) Hvalite Gospoda, ker je dober; zakaj vekomaj traja njegovo usmiljenje.

Evangelij
(Lk 11, 5—13)

✝ Iz svetega evangelija po Luku. Tisti čas je rekel Jezus svojim učencem: Kdo izmed vas bo imel prijatelja in bo šel k njemu opolnoči ter mu rekel: Prijatelj, posodi mi tri hlebe, ker je moj prijatelj prišel k meni s pota, pa nimam kaj predenj položiti, pa bi oni znotraj odgovoril: Ne delaj mi nadlege; vrata so že zaprta in moji otroci z menoj v postelji; ne morem vstati in ti dati, in če bi oni nadalje trkal — vam povem, četudi ne bo vstal in mu dal zato, ker je njegov prijatelj, bo vendar zaradi njegove nadležnosti vstal in mu dal, kolikor potrebuje. In jaz vam pravim: Prosite in se vam bo dalo; iščite in boste našli; trkajte in se vam bo odprlo. Zakaj vsak, kdor prosi, prejme; in kdor išče, najde; in kdor trka, se mu bo odprlo. Kdo pa izmed vas bo očeta prosil kruha, pa mu bo dal kamen? Ali ribe, pa mu bo dal namesto ribe kačo? Ali ga bo prosil jajca, pa mu bo dal škorpijona? Če torej vi, ki ste hudobni, znate dobre darove dajati svojim otrokom, koliko bolj bo vaš nebeški Oče dal dobrega duha tistim, ki ga prosijo.

Darovanjski spev
(Ps 108, 30. 31)

Glasno bom slavil Gospoda s svojimi usti; sredi množice bom hvalil njega, ki stoji ubožcu ob strani, da reši mojo dušo pred preganjalci, aleluja.

Prošnja nad darovi

Ti darovi, prosimo, Gospod, naj razvežejo vezi naše grešnosti in nam naklonijo darove tvojega usmiljenja. Po Gospodu.

Hvalospev velikonočni, str. 432.

Obhajilni spev
(Lk 11, 9—10)

Prosite in se vam bo dalo; iščite in boste našli; trkajte in se vam bo odprlo. Zakaj vsak, kdor prosi, prejme; in kdor išče, najde; in kdor trka, se mu bo odprlo, aleluja.

Prošnja po obhajilu

Spremljaj, prosimo, Gospod, naše prošnje z dobrotno naklonjenostjo, da bomo iz tvojih darov, ki smo jih prejeli, v svoji stiski zajemali tolažbo in rastli v tvoji ljubezni. Po Gospodu.

Bedenji dan pred Gospodovim vnebohodom

Vse kakor 5. nedeljo po veliki noči, str. 295, razen:
Druga prošnja iz prošnje maše, str. 299.
Tretja prošnja v čast Materi božji, str. 287.

Berilo
(Ef 4, 7—13)

Berilo iz lista sv. apostola Pavla Efežanom. Bratje! Slehernemu izmed nas pa je bila dana milost po meri Kristusovega daru. Zato pravi: Šel je v višavo ter ujete peljal jetnike, dal je darove ljudem. Kaj pa pomeni: šel je v višavo, če ne, da je poprej šel v nižine zemlje? Ta, ki je šel na zemljo, je prav tisti, ki je šel v višavo nad vsa nebesa, da napolni vse. In on je dal, da so eni apostoli, drugi preroki, zopet drugi evangelisti in zopet drugi pastirji ter učitelji, da se tako sveti usposobijo za delo službe in se zida telo Kristusovo, dokler vsi ne dospemo do edinosti vere in spoznanja božjega Sina, do popolnega moža, do mere polne starosti Kristusove.

Evangelij
(Jan 17, 1—11)

✝ Iz svetega evangelija po Janezu. Tisti čas je povzdignil Jezus oči proti nebu in rekel: Oče, prišla je ura; poveličaj svojega Sina, da tvoj Sin tebe poveliča, kakor si mu dal oblast nad vsem človeštvom, da bo vsem, katere si mu dal, podelil večno življenje. To pa je večno življenje, da poznajo tebe, edinega pravega Boga, in Jezusa Kristusa, katerega si poslal. Poveličal sem te na zemlji — dokončal delo, ki si mi

ga dal, da ga izvršim. In zdaj me ti, Oče, poveličaj pri sebi, s slavo, ki sem jo imel pri tebi, preden je bil svet. Razodel sem tvoje ime ljudem, katere si mi dal od sveta. Tvoji so bili in si jih dal meni; in tvoje besede so ohranili. Zdaj vedo, da je vse, kar si mi dal, od tebe. Zakaj besede, ki si mi jih dal, sem dal njim; oni so jih sprejeli in so resnično spoznali, da sem od tebe izšel, in verovali, da si me ti poslal. Zanje prosim. Ne prosim za svet, ampak za tiste, katere si mi dal, ker so tvoji; in vse, kar je mojega, je tvoje in, kar je tvojega, je moje in poveličan sem v njih. Že nisem več na svetu; oni so na svetu, a jaz odhajam k tebi.

Hvalospev velikonočni, str. 432.

Gospodov vnebohod

Shod pri Sv. Petru

Vstopni spev
(Apd 1, 11)

Galilejci, kaj se čudite in gledate v nebo? Aleluja. Kakor ste ga videli iti v nebo, tako bo prišel, aleluja, aleluja, aleluja. (Ps 46, 2) Vsi narodi, ploskajte z rokami, vzklikajte Bogu z radostnim glasom. V. Slava Očetu.
Slava.

Prošnja

Podeli, prosimo, vsemogočni Bog, da bomo, ko verujemo, da je današnji dan tvoj edinorojeni Sin, naš Odrešenik, šel v nebesa, tudi sami s srcem prebivali v nebesih. Po istem Gospodu.

Berilo
(Apd 1, 1—11)

Berilo iz Apostolskih del. V prvi knjigi sem govoril, o Teofil, o vsem, kar je Jezus delal in učil od pričetka — do dneva, ko je apostolom, ki jih je izvolil, po Svetem Duhu dal naročila in bil v nebesa vzet; njim se je po svojem trpljenju tudi živ izkazal z mnogimi znamenji, ko se jim je štirideset dni prikazoval in jim govoril o božjem kraljestvu. In ko je bil z njimi pri jedi, jim je velel, naj ne hodijo iz Jeruzalema, ampak naj čakajo Očetove obljube, o kateri

ste — je rekel — slišali od mene; zakaj Janez je krščeval z vodo, vi pa boste krščeni s Svetim Duhom ne dolgo po teh dneh. — Tedaj so ga ti, ki so se bili sešli, vpraševali: Gospod, ali boš v tem času obnovil Izraelovo kraljestvo? — Rekel jim je: Ne gre vam, da bi vedeli čase ali prilike, ki jih je Oče pridržal svoji oblasti; prejeli pa boste moč Svetega Duha, ki pride v vas, in priče mi boste v Jeruzalemu in po vsej Judeji in Samariji in do kraja sveta. — Ko je to izrekel, se je vpričo njih vzdignil in oblak jim ga je vzel izpred oči. In ko so ob njegovem odhodu gledali v nebo, glej, sta stala pri njih dva moža v belih oblačilih, ki sta tudi rekla: Galilejci, kaj stojite in gledate v nebo? Ta Jezus, ki je bil vzet od vas v nebo, bo tako prišel, kakor ste ga videli iti v nebo.

Aleluja, aleluja. V. (Ps 46, 6) Bog je šel v višavo v radostnem slavju in Gospod med donenjem trombe, aleluja. V. (Ps 67, 18—19) Gospod je prišel s Sinaja v svetišče, šel je v višavo in vzel s seboj jetnike, aleluja.

Evangelij
(Mr 16, 14—20)

✝ Iz svetega evangelija po Marku. Tisti čas se je prikazal Jezus enajsterim, ko so bili pri mizi; in grajal je njih nevero in trdosrčnost, da tistim, ki so ga po vstajenju videli, niso verjeli. In rekel jim je: Pojdite po vsem svetu in oznanjajte evangelij vsemu stvarstvu. Kdor bo veroval in bo krščen, bo zveličan, kdor pa ne bo veroval, bo pogubljen. Tiste pa, ki bodo verovali, bodo spremljala ta znamenja: V mojem imenu bodo hude duhove izganjali, nove jezike govorili, kače prijemali in, če kaj strupenega izpijejo, jim ne bo škodovalo; na bolnike bodo roke polagali in ti bodo ozdraveli. — In Gospod Jezus je bil, potem ko je z njimi govoril, vzet v nebo in je sédel na desnico božjo. Oni pa so šli in učili povsod; in Gospod je delal z njimi in besedo potrjeval z znamenji, ki so jih spremljala. Vera.

Po evangeliju se ugasne velikonočna sveča.

Darovanjski spev
(Ps 46, 6)

Bog je šel v višavo v radostnem slavju in Gospod med donenjem trombe, aleluja.

Prošnja nad darovi

Sprejmi, Gospod, darove, ki ti jih prinašamo v spomin slavnega vnebohoda tvojega Sina, in daj milostno, da se rešimo sedanjih nevarnosti ter dospemo v večno življenje. Po istem Gospodu.

Hvalospev in V občestvo združeni, danes in med vso osmino, praznična, str. 433 in 448.

Obhajilni spev
(Ps 67, 33—34)

Prepevajte Gospodu, ki gre nad nebes nebesa proti vzhodu, aleluja.

Prošnja po obhajilu

Daj nam, prosimo, vsemogočni in usmiljeni Bog, da bomo tega, kar smo v vidnih skrivnostih prejeli, deležni tudi po njih nevidnem učinku. Po Gospodu.

Med osmino mašni obrazec kakor na praznik, druga prošnja, če ni kakega spomina, v čast Materi božji str. 287; tretja prošnja zoper preganjalce Cerkve ali za papeža, str. 287 ali 288.

Nedelja v osmini Gospodovega vnebohoda

Vstopni spev
(Ps 26, 7, 8. 9)

Usliši, Gospod, moj glas, s katerim kličem k tebi, aleluja. Tebi govori moje srce; tvoje obličje iščem, Gospod, tvoje obličje bom iskal, Gospod; ne odvračaj svojega obličja od mene, aleluja, aleluja. (Ps it. 1) Gospod je moja luč in moja rešitev, koga bi se bal? V. Slava Očetu.

Prošnja

Daj, vsemogočni, večni Bog, da ti bomo s svojo voljo vedno vdani ter tvojemu veličastvu zmeraj služili z iskrenim srcem. Po Gospodu.

Spomin osmine, str. 302.

Berilo
(1 Petr 4, 7—11)

Berilo iz lista sv. apostola Petra. Preljubi! Bodite pametni in čujte v molitvah. Predvsem imejte stanovitno ljubezen med seboj, ker ljubezen pokrije množico grehov. Bodite drug do drugega gostoljubni, brez godrnjanja. Strezite drug drugemu kot

dobri oskrbniki mnogotere milosti božje, vsak z darom, kakor ga je prejel. Če kdo govori, govôri kakor božje besede. Če kdo streže, strezi kakor z močjo, ki jo daje Bog, da se bo v vsem slavil Bog po Jezusu Kristusu, Gospodu našem.

Aleluja, aleluja. ℣. (Ps 46, 9) Gospod kraljuje nad vsemi narodi, Bog sedi na svojem svetem prestolu. Aleluja. ℣. (Jan 14, 18) Ne bom vas zapustil sirot; odhajam, a spet bom prišel k vam in radovalo se bo vaše srce. Aleluja.

Evangelij
(Jan 15, 26—27; 16, 1—4)

† Iz svetega evangelija po Janezu. Tisti čas je rekel Jezus svojim učencem: Kadar pride Tolažnik, ki ga vam bom jaz poslal od Očeta, Duh resnice, ki izhaja od Očeta, bo on pričeval o meni. Pa tudi vi boste pričevali, ker ste od začetka pri meni. To sem vam povedal, da se ne pohujšate. Iz shodnic vas bodo izobčevali; pride celo ura, da bo vsak, ki vas umori, menil, da služi Bogu. In to vam bodo storili, ker niso spoznali ne Očeta ne mene. A to sem vam rekel, da se boste, ko pride ura za to, spominjali, da sem vam jaz povedal. Vera.

Darovanjski spev
(Ps 46, 6)

Bog je šel v višavo v radostnem slavju in Gospod med donenjem trombe, aleluja.

Prošnja nad darovi

Brezmadežni darovi, Gospod, naj nas očistijo ter našim dušam podele moč nebeške milosti. Po Gospodu.

Spomin osmine, str. 304.
Hvalospev in V občestvo združeni kakor na vnebohod, str. 433 in 448.

Obhajilni spev
(Jan 17, 12—13. 15)

Oče, dokler sem bil med njimi, sem jaz varoval te, katere si mi dal, aleluja. Zdaj pa grem k tebi; ne prosim, da bi jih vzel s sveta, temveč da bi jih varoval hudega, aleluja, aleluja.

Prošnja po obhajilu

Napolnjeni s svetimi darovi te prosimo, Gospod, daj, da se bomo zanje vedno zahvaljevali. Po Gospodu.

Spomin osmine, str. 304.

V četrtek, na osmino Gospodovega vnebohoda

Maša kakor na praznik, str. 302.

V petek po osmini Gospodovega vnebohoda

Maša kakor prejšnjo nedeljo, str. 304; moli se slava; druga in tretja prošnja kakor za velikonočni čas, str. 287; hvalospev kakor na vnebohod, str. 433. Vera in V občestvo združeni se ne molita.

Sobota — bedenji dan — pred binkoštmi

Shod pri Sv. Janezu v Lateranu

Kakor na veliko soboto tudi danes po vseh župnijskih cerkvah bero prerokbe (toda samo 6) in blagoslove krstno vodo.

Prerokbe

1. prerokba

(1 Mojz 22, 1—19)

Glej 3. prerokbo na veliko soboto, str. 246.

Pred prošnjo se poziv: »Pokleknimo — vstanite« ne moli.

Prošnja

Molimo.

O Bog, ki si na dejanju svojega služabnika Abrahama človeškemu rodu pokazal zgled pokorščine, podeli nam, da bomo strli popačenost svoje volje ter v vseh stvareh spolnjevali tvoje pravične zapovedi. Po Gospodu.

2. prerokba

(2 Mojz 14, 24—31; 15, 1)

Glej 4. prerokbo na veliko soboto, str. 247.

Sledi nadaljevalni spev (2 Mojz 15, 1—2), prav tam.

Prošnja

Molimo.

O Bog, ki si čudeže, kateri so se zgodili v prvih časih, razjasnil z lučjo nove zaveze, da je namreč Rdeče morje bilo predpodoba svetega krstnega studenca ter da rešitev naroda iz egiptovske sužnosti naznačuje skrivnosti krščanskega ljudstva, daj, da bodo vsi narodi po veri dosegli posebne pravice Izraela, prejeli tvojega Duha ter se v njem prerodili. Po Gospodu.

3. prerokba

(5 Mojz 31, 22—30)

Glej 11. prerokbo na veliko soboto, str. 253.

Sledi nadaljevalni spev (5 Mojz 32, 1—4), prav tam.

Prošnja

Molimo.

O Bog, slava vernikov in življenje pravičnih, ki si po svojem služabniku Mojzesu s prepevanjem svete pesmi poučil tudi nas, dovrši nad vsemi narodi dela svojega usmiljenja s tem, da jim podeliš blaženost ter odvzameš strah, da se to, kar je bilo napovedano kot kazen, spremeni v zdravilo za večnost. Po Gospodu.

4. prerokba

(Iz 4, 1—6)

Glej 8. prerokbo na veliko soboto, str. 252.

Sledi nadaljevalni spev (Iz 5, 1. 2), prav tam.

Prošnja

Molimo.

Vsemogočni, večni Bog, ki si razodel po svojem edinorojenem Sinu, da si svoji Cerkvi vinogradnik, ki vsako mladiko, katera v istem tvojem Kristusu, pravi vinski Trti, obrodi sad, milostno gojiš, da bi dajala še obilnejšega sadu, daj, da tvojih vernikov, ki si jih po krstnem studencu iz Egipta presadil kot vinograd, ne zaduši trnje greha, marveč naj posvečeni in utrjeni po tvojem Duhu bogaté s trajnimi sadovi. Po istem Gospodu.

5. prerokba

(Bar 3, 9—38)

Glej 6. prerokbo na veliko soboto, str. 249.

Prošnja

Molimo.

O Bog, ki si nam po ustih prerokov zapovedal zapustiti časne dobrine in hiteti k večnim, daj svojim služabnikom, da bomo to, kar smo spoznali kot tvojo zapoved, po nebeškem navdihovanju mogli tudi spolnjevati. Po Gospodu.

6. prerokba

(Ez 37, 1—14)

Glej 7. prerokbo na veliko soboto, str. 251.

Prošnja

Molimo.

Gospod, Bog nebesnih čet, ki razpadlo obnavljaš in obnovljeno ohranjaš, pomnoži ljudstvo, ki se želi prenoviti v tvojem svetem imenu, da bo vse, ki jih umije sveti krst, vedno vodilo tvoje navdihovanje. Po Gospodu.

Nato se (v župnih cerkvah) blagoslovi krstna voda.

Blagoslovitev krstne vode

Med potjo h krstnemu kamnu se moli n a d a l j e v a l n i spev (Ps 41, 2—4) kakor na veliko soboto, str. 257.

Preden stopi sprevod v krstno kapelo, moli mašnik:

V. Gospod z vami.
O. In s tvojim duhom.

Prošnja

Molimo.

Podeli, prosimo, vsemogočni Bog, naj nas, ko obhajamo praznik daru Svetega Duha, razvnamejo nebeške želje in navda žeja po studencu življenja. Po istem Gospodu.

Nato sledi d r u g a p r o š n j a (Vsemogočni, večni Bog, bodi pričujoč) ter blagoslovitev krstne vode kakor na veliko soboto, str. 258.

Po blagoslovitvi krstnega studenca so litanije vseh svetnikov kakor na veliko soboto, glej str. 264.

Sveta maša

Medtem ko pevci ob zaključku litanij pojo »Gospod, usmili se«, pristopi mašnik k oltarju.

V s t o p n i s p e v se moli danes samo pri zasebnih mašah.

Vstopni spev
(Ez 36, 23. 24 in 25—26)

Ko me boste posvečevali, vas bom zbral iz vseh dežel in izlil bom na vas čiste vode in očistili se boste vseh svojih madežev; in dal vam bom novega duha, aleluja, aleluja. (Ps 33, 3) Slavil bom Gospoda vsak čas, vedno bo njegova hvala v mojih ustih. V. Slava Očetu.

S l a v a. Pri slovesni maši zazvonijo vsi zvonovi v znamenje veselja nad prihodom Svetega Duha.

Prošnja

Podeli, prosimo, vsemogočni Bog, naj zasije nad nami odsvit tvoje slave in luč tvoje luči naj srca teh, ki so se prerodili s tvojo milostjo, potrdi z razsvetljenjem Svetega Duha. Po Gospodu... v edinosti istega Svetega Duha.

Berilo
(Apd 19, 1—8)

Berilo iz Apostolskih del. Tiste dni, ko je bil Apolo v Korintu, je Pavel prehodil zgornje pokrajine in prišel v Efez ter našel nekaj učencev. Rekel jim je: Ali ste prejeli Svetega Duha, ko ste postali verni? Oni pa so mu rekli: Saj še slišali nismo, da je Sveti Duh. Vprašal je:

Kakšen krst ste torej prejeli? Odgovorili so: Janezov krst. Pavel pa je rekel: Janez je delil krst pokore, govoreč ljudstvu, naj verujejo v tistega, ki bo prišel za njim, to je, v Jezusa. Ko so to slišali, so se dali krstiti v imenu Gospoda Jezusa. In ko je Pavel položil nanje roke, je prišel nanje Sveti Duh in so govorili jezike ter prerokovali. Bilo pa je vseh mož kakih dvanajst. Hodil je v shodnico in kake tri mesece srčno govoril, učil in prepričeval o božjem kraljestvu.

Aleluja. V. (Ps 106, 1) Hvalite Gospoda, ker je dober; zakaj vekomaj traja njegovo usmiljenje.

Nadaljevalni spev
(Ps 116, 1. 2)

Hvalite Gospoda, vsi narodi, slavite ga, vsa ljudstva. V. Zakaj veliko je do nas njegovo usmiljenje in zvestoba Gospodova traja vekomaj.

Pri slovesni maši strežniki k evangeliju ne vzamejo svečnikov, marveč samo kadilo.

Evangelij
(Jan 14, 15—21)

† Iz svetega evangelija po Janezu. Tisti čas je rekel Jezus svojim učencem: Ako me ljubite, ohranite moje zapovedi. In jaz bom prosil Očeta in vam bo dal drugega Tolažnika, da ostane pri vas vekomaj, Duha resnice, ki ga svet ne more prejeti, ker ga ne vidi in tudi ne pozna; vi pa ga boste poznali, zakaj pri vas bo ostal in bo v vas. Ne bom vas zapustil sirot, prišel bom k vam. Še malo in svet me ne bo več videl; vi pa me boste videli, zakaj jaz živim in vi boste živeli. V onem času boste spoznali, da sem jaz v svojem Očetu in vi v meni in jaz v vas. Kdor ima moje zapovedi in jih spolnjuje, ta je, ki me ljubi; a kdor mene ljubi, ga bo ljubil moj Oče in jaz ga bom ljubil in se mu razodel.

Vera se ne moli.

Darovanjski spev
(Ps 103, 30—31)

Pošlji svojega Duha in prerojeni bomo in prenovil boš obličje zemlje! Slava Gospodova naj traja na veke, aleluja!

Prošnja nad darovi

Posveti, prosimo, Gospod, prinesene darove in oči-

sti naša srca z razsvetljenjem Svetega Duha. Po Gospodu... v edinosti istega Svetega Duha.

Hvalospev in V občestvo združeni praznična, str. 436 in 448.

Obhajilni spev
(Jan 7, 37—39)

Poslednji dan praznika je rekel Jezus: Kdor vame veruje, mu bodo tekli iz osrčja potoki žive vode. To pa je rekel o Duhu, ki so ga poslej prejeli tisti, ki vanj verujejo, aleluja, aleluja.

Prošnja po obhajilu

Naj se Sveti Duh, Gospod, razlije v naša srca in jih očisti: s svojo roso naj jih prepoji ter jim da rodovitnost. Po Gospodu... v edinosti istega Svetega Duha.

Medtem ko je binkoštna sobota v glavnem posvečena novokrščencem, je binkoštni praznik posvečen predvsem skrivnosti prihoda Svetega Duha. Po devetih dneh molitve in priprave — prvi javni bogoslužni devetdnevnici — se je na veliki binkoštni praznik mlademu krščanskemu občestvu razodel Sveti Duh, pa ne samo on, marveč vsa presv. Trojica je sodelovala z njim. Zbor apostolov in učencev je prejel božjega Duha Očetovega in Sinovega. Božje kraljestvo sv. Cerkve, ki jo je Gospod Jezus Kristus ustanovil za ceno lastne krvi iz svoje srčne strani, je dobilo na binkoštni praznik ne samo končno potrjenje, marveč tudi božjo moč vse presv. Trojice. To se je očito izpolnilo v podobi ognjenih jezikov. Podoba jezikov namreč po vsej verjetnosti označuje milost apostolstva sv. Cerkve, da z besedo oznanja delo božjega odrešenja vsem narodom, vsemu človeštvu, podoba ognja pa izraža luč, očiščenje in prenovo, življenje v svetli resnici krščanske blagovesti, ki jo oznanja Kristusova Cerkev. Prihod Svetega Duha v tej skrivnostni podobi nam tako daje umeti, da Sveti Duh v božji Cerkvi nevidno nadaljuje Jezusovo delo, nadaljuje v imenu Očeta in Sina. Človeški rod je z daritvijo Kristusovo že spravljen z Bogom in Kristusov nauk je človeštvu že razodet, toda ustanova sv. Cerkve še nujno potrebuje nevidnega Učitelja, Tolažnika in Posvečevalca, medtem ko ji je vidni vodnik že dan v apostolu Petru in njegovih naslednikih — papežih. Ker se kraljestvo božje s svetim krstom daje vsakemu posamezniku, a mora tudi posamezník bojevati premnoge življenjske borbe sam s seboj, s svetom in satanom, zato je vsakomur nujno potrebno vodstvo, pomoč in tolažba Sv. Duha tudi kot zasebniku.

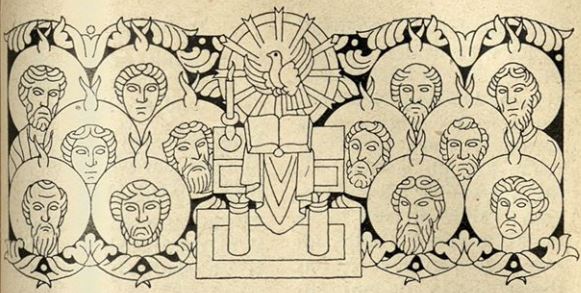

BINKOŠTI

Shod pri Sv. Petru

Vstopni spev
(Modr 1, 7)

Duh Gospodov napolnjuje ves svet, aleluja, in on, ki vse obsega, vé za vsak glas, aleluja, aleluja, aleluja. (Ps 67, 2) Naj vstane Bog in razkrope naj se njegovi sovražniki; in kateri ga črtijo, naj beže izpred njegovega obličja. V. Slava Očetu.

Prošnja

O Bog, ki si na današnji dan srca vernih poučil z razsvetljenjem Svetega Duha, daj nam, da bomo v istem Duhu spoznali, kaj je prav, in se vedno veselili njegove tolažbe. Po Gospodu... v edinosti istega Svetega Duha.

Berilo
(Apd 2, 1—11)

Berilo iz Apostolskih del. Ko je prišel binkoštni dan, so bili vsi učenci skupaj na istem kraju. In nastal je nanagloma z neba šum kakor prihajajočega silnega vetra in je napolnil vso hišo, kjer so sedeli. Prikazali so se jim jeziki kakor plameni in se porazdelili ter obstali nad slehernim po eden. In napolnjeni so bili vsi s Svetim Duhom in so začeli govoriti v drugih jezikih, kakor jim je dajal Sveti

Duh izgovarjati. Prebivali so pa v Jeruzalemu Judje izmed vsakega naroda pod nebom, bogaboječi možje. Ko je nastal ta glas, se je zbrala množica in se zavzela, ker jih je vsak slišal govoriti v svojem jeziku. Vsi so strmeli in se čudili, govoreč: Glejte, ali niso vsi ti, ki govoré, Galilejci? Kako da mi slišimo vsak svoj jezik, v katerem smo se rodili: Parti, Medi in Elamljani in kateri prebivajo v Mezopotamiji in Judeji in Kapadociji, Pontu in Aziji, Frigiji in Pamfiliji, Egiptu in libijskih krajih pri Cireni in kateri so iz Rima, Judje in spreobrnjenci, Krečani in Arabci: slišimo jih v naših jezikih oznanjati velika dela božja.

Aleluja, aleluja. V. (Ps 103, 30) Pošlji svojega Duha in prerojeni bomo in prenovil boš obličje zemlje. Aleluja.

(Tu se poklekne.)

V. Pridi, Sveti Duh, napolni srca svojih vernih in vžgi v njih ogenj svoje ljubezni.

Pesem slednica

Pridi, pridi, sveti Duh,
iz nebes na nas razlij
svoje luči svetli sij!

Pridi, oče revežem,
ki deliš darove vsem,
pridi, srcem svetla luč!

Ti olajšaš nam bridkost,
ti si dušam sladki gost,
ti jih sladko poživiš.

V hudem trudu si nam mir,
v vročem dnevu hladen vir
in tolažba v žalosti.

O, ti luč preblažena,
daj, razsvetli srca vsa
zvestih svojih vernikov.

Saj brez tvoje milosti
človek poln je bednosti,
k sreči nič ne príduje.

Duši madeže izmij,
kar je suho, spet zalij
in ozdravi rane vse!

Upogni, kar upira se,
vse ogrej, kar mrzlo je,
vodi vse, ki so zašli.

In sedmero vlij darov
v duše svojih vernikov,
ki v té zaupajo.

Za krepost plačilo daj,
srečno smrt in sveti raj,
v njem veselje vekomaj!
Amen. Aleluja.

Evangelij
(Jan 14, 23—31)

✝ Iz svetega evangelija po Janezu. Tisti čas je rekel Jezus svojim učencem: Ako me kdo ljubi, bo mojo besedo spolnjeval; in moj Oče ga bo ljubil in bova k njemu prišla in pri njem prebivala. Kdor me ne ljubi, mojih besed ne spolnjuje. In besede, ki jih slišite, niso moje, ampak Očeta, ki me je poslal. To sem vam razodel, ko sem bil pri vas; Tolažnik Sveti Duh pa, ki ga bo poslal Oče v mojem imenu, vas bo učil vsega in spomnil vsega, kar sem vam povedal. Mir vam zapustim, svoj mir vam dam; ne kakor daje svet, ga vam jaz dam. Vaše srce naj se ne vznemirja in ne plaši. Slišali ste, da sem vam rekel: Odhajam in pridem k vam. Ko bi me ljubili, bi se bili razveselili, da grem k Očetu, zakaj Oče je večji od mene. In zdaj sem vam povedal, preden se zgodi, da boste verovali, ko se zgodi. Ne bom več veliko govoril z vami, zakaj vladar tega sveta prihaja; pri meni sicer nima nič; vendar da svet spozna, da ljubim Očeta in da tako delam, kakor mi je naročil Oče. Vera.

Darovanjski spev
(Ps 67, 29—30)

Utrdi, o Bog, kar si izvršil v nas; zaradi tvojega svetišča v Jeruzalemu naj ti kralji prinašajo darove, aleluja.

Prošnja nad darovi

Posveti, prosimo, Gospod, prinesene darove in očisti naša srca z razsvetljenjem Svetega Duha. Po Gospodu... v edinosti istega Svetega Duha.

Hvalospev in V občestvo združeni praznična, str. 436 in 448.

Obhajilni spev
(Apd 2, 2. 4)

Nanagloma je nastal z neba šum kakor prihajajočega silnega vetra na kraju, kjer so sedeli, aleluja; napolnjeni so bili vsi s Svetim Duhom in so govorili o velikih delih božjih, aleluja, aleluja.

Prošnja po obhajilu

Naj se Sveti Duh, Gospod, razlije v naša srca in jih očisti: s svojo roso naj jih prepoji ter jim da rodovitnost. Po Gospodu... v edinosti istega Svetega Duha.

Binkoštni ponedeljek

Shod pri Vezeh sv. Petra

Vstopni spev
(Ps 80, 17)

Z najboljšo pšenico jih je hranil, aleluja, in z medom iz skale jih je nasičeval, aleluja, aleluja. (Ps it. 2) Radostno prepevajte Bogu, ki je naša moč, pojte Bogu Jakobovemu. V. Slava Očetu.

Prošnja

O Bog, ki si svojim apostolom dal Svetega Duha, daj svojemu ljudstvu uspeh pobožne prošnje, da njim, ki si jim dal vero, podeliš tudi mir. Po Gospodu... v edinosti istega Svetega Duha.

Berilo
(Apd 10, 34. 42—48)

Berilo iz Apostolskih del. Tiste dni je Peter usta odprl in rekel: Bratje! Nam je Gospod naročil, naj ljudstvu oznanimo in spričamo, da je on tisti, ki ga je Bog določil za sodnika živih in mrtvih. O njem spričujejo vsi preroki, da dobi v njegovem imenu odpuščanje grehov vsak, kdor vanj veruje. — Še je Peter govoril te besede, kar pride Sveti Duh na vse, ki so govor poslušali. Verniki iz obreze, ki so bili prišli s Petrom, so se zavzeli, da se je tudi na pogane razlila milost Svetega Duha; slišali so jih namreč jezike govoriti in Boga poveličevati. Tedaj je Peter spregovoril: More li kdo zabraniti vodo, da bi ne bili krščeni ti, ki so prejeli Svetega Duha kakor tudi mi? — In ukazal jih je krstiti v imenu Gospoda Jezusa Kristusa.

Aleluja, aleluja. V. (Apd 2, 4) V raznih jezikih so apostoli govorili o velikih delih božjih. Aleluja. (Tu se poklekne.) V. Pridi, Sveti Duh, napolni srca svojih vernih in vžgi v njih ogenj svoje ljubezni.

Pesem slednica kakor na str. 312.

Evangelij
(Jan 3, 16—21)

✝ Iz svetega evangelija po Janezu. Tisti čas je rekel Jezus Nikodemu: Bog je svet tako ljubil, da je dal svojega edinorojenega Sina, da bi se nihče, kdor

vanj veruje, ne pogubil, ampak da bi imel večno življenje. Bog namreč ni poslal svojega Sina na svet, da bi svet sodil, marveč da bi se svet po njem zveličal. Kdor vanj veruje, ne bo obsojen; kdor pa ne véruje, je že v obsodbi, ker ne véruje v ime edinorojenega Sina božjega. Obsodba pa je v tem, da je prišla luč na svet, pa so ljudje bolj vzljubili temo ko luč, zakaj njih dela so bila hudobna. Kajti vsak, kdor dela hudo, sovraži luč in ne hodi k luči, da bi se ne spričala njegova dela; kdor pa dela resnico, prihaja k luči, da se njegova dela razodenejo, ker so storjena v Bogu. Vera.

Darovanjski spev
(Ps 17, 14. 16)

Gospod je dal grom z neba in Najvišji je na glas zaklical in prikazali so se studenci voda.

Prošnja nad darovi

Posveti milostno, prosimo, Gospod, te darove; sprejmi duhovno daritev in nas same pripravi sebi v večen dar. Po Gospodu.

Hvalospev in V občestvo združeni praznična, str. 436 in 448.

Obhajilni spev
(Jan 14, 26)

Sveti Duh vas bo učil vsega, aleluja, kar sem vam povedal, aleluja, aleluja.

Prošnja po obhajilu

Pomagaj, prosimo, Gospod, svojemu ljudstvu, ki si ga napolnil z nebeškimi skrivnostmi, ter ga brani pred besnostjo sovražnikov. Po Gospodu našem Jezusu Kristusu, tvojem Sinu, ki s teboj živi in kraljuje.

Binkoštni torek

Shod pri Sv. Anastaziji

Vstopni spev
(4 Ezdr 2, 36. 37)

Radujte se svoje slave, aleluja, in zahvaljujte se Bogu, aleluja, ki vas je poklical v nebeško kraljestvo, aleluja, aleluja, aleluja. (Ps 77, 1) Čuj, moje ljudstvo, mojo postavo, nagnite svoja ušesa k besedam mojih ust. V. Slava Očetu.

Prošnja

Naj bo z nami, prosimo, Gospod, moč Svetega Duha, ki naj naša srca milostno očisti in nas obvaruje vseh nezgod. Po Gospodu... v edinosti istega Svetega Duha.

Berilo

(Apd 8, 14—17)

Berilo iz Apostolskih del. Tiste dni, ko so slišali apostoli, ki so bili v Jeruzalemu, da je Samarija sprejela božjo besedo, so poslali k njim Petra in Janeza. In ko sta ta dva prišla, sta zanje molila, da bi prejeli Svetega Duha; zakaj ni bil še prišel na nobenega izmed njih, le krščeni so bili v imenu Gospoda Jezusa. Tedaj sta polagala nanje roke in prejemali so Svetega Duha.

Aleluja, aleluja. ℣. (Jan 14, 26) Sveti Duh vas bo učil vsega, kar sem vam povedal. Aleluja. (Tu se poklekne.) ℣. Pridi, Sveti Duh, napolni srca svojih vernih in vžgi v njih ogenj svoje ljubezni.

Pesem slednica kakor na str. 312.

Evangelij

(Jan 10, 1—10)

✝ Iz svetega evangelija po Janezu. Tisti čas je rekel Jezus farizejem: Resnično, resnično, povem vam: Kdor ne pride v ovčji hlev skozi vrata, ampak prileze drugod, ta je tat in ropar. Kdor pa pride skozi vrata, je pastir ovac. Njemu vratar odpre in ovce njegov glas poslušajo in on pokliče svoje ovce po imenu in jih vodi ven. Kadar izpusti svoje ovce, gre pred njimi in ovce gredo za njim, ker poznajo njegov glas. Za tujim pa ne pojdejo, ampak bodo zbežale od njega, ker ne poznajo glasu tujih. To priliko jim je povedal Jezus; oni pa niso razumeli, kaj je pomenilo, kar jim je pravil. Jezus jim je torej zopet spregovoril: Resnično, resnično, povem vam: Jaz sem vrata k ovcam. Vsi, kolikor jih je prišlo, so tatje in roparji, ovce pa jih niso poslušale. Jaz sem vrata: kdor vstopi skozi mene, bo zveličan in bo hodil noter in hodil ven in bo našel pašo. Tat ne pride, razen da krade in kolje in

pogublja; jaz sem prišel, da bi imeli življenje in ga imeli v izobilju. Vera.

Darovanjski spev
(Ps 77, 23—25)

Nebeška vrata je odprl Gospod in dežil jim je mano, da so jedli; nebeški kruh jim je dal, angelski kruh je jedel človek, aleluja.

Prošnja nad darovi

Naj nas, prosimo, Gospod, darovanje pričujočega daru očisti ter naredi vredne, da postanemo deležni svetih skrivnosti. Po Gospodu.

Hvalospev in V občestvo združeni praznična, str. 436 in 448.

Obhajilni spev
(Jan 15, 26; 16, 14; 17, 1. 5)

Duh, ki izhaja iz Očeta, aleluja, on me bo poveličal, aleluja, aleluja.

Prošnja po obhajilu

Naj prenovi, prosimo, Gospod, naša srca Sveti Duh z božjimi skrivnostmi, zakaj on je odpuščanje vseh grehov. Po Gospodu... v edinosti istega Svetega Duha.

Kvatrna sreda po binkoštih

Shod pri Sv. Mariji Veliki

Vstopni spev
(Ps 67, 8. 9)

O Bog, ko si šel pred svojim ljudstvom in mu delal pot ter bival med njimi, aleluja, se je zemlja tresla in nebo rosilo, aleluja, aleluja. (Ps it. 2) Naj vstane Bog in razkrope naj se njegovi sovražniki; in kateri ga črtijo, naj beže izpred njegovega obličja. V. Slava Očetu.

Po »Gospod, usmili se« reče mašnik: »Molimo«, poziv »Pokleknimo — vstanite!« pa se opusti.

Prošnja

Prosimo, Gospod, naj razsvetli naše duše Tolažnik, ki izhaja iz tebe, in jih uvede v vso resnico, kakor je obljubil tvoj Sin, ki s teboj živi... v edinosti istega Svetega Duha.

1. berilo
(Apd 2, 14—21)

Berilo iz Apostolskih del. Tiste dni je vstal Peter z enajsterimi, povzdignil svoj glas in jih nagovoril: Judje in vsi vi, kateri prebivate v Jeruzale-

mu! To vam bodi znano in vtisnite si moje besede! Niso ti pijani, kakor vi menite, saj je tretja dnevna ura, ampak to je, kar je bilo povedano po preroku Joelu: In v poslednjih dneh, govori Bog, bom izlil od svojega Duha na vse človeštvo: in prerokovali bodo vaši sinovi in vaše hčere; vaši mladeniči bodo videli prikazni in vaši starčki bodo gledali v sanjah. Celo na hlapce in na dekle bom v onih dneh izlil svojega Duha in bodo prerokovali. Delal bom čudeže zgoraj na nebu in znamenja spodaj na zemlji: kri in ogenj in oblake dima. Sonce se bo spremenilo v temo in mesec v kri, preden pride veliki in slavni dan Gospodov. In zgodilo se bo: Vsak, kdor bo klical ime Gospodovo, bo rešen.

Aleluja. V. (Ps 32, 6) Z besedo Gospodovo so utrjena nebesa in z dihom njegovih ust vse njih čete.

Sedaj sledi: »Slava Bogu«, nato pa: »Gospod z vami«.

Prošnja

Daj, prosimo, vsemogočni in usmiljeni Bog, naj pride k nam Sveti Duh in milostno v nas prebiva ter nas tako naredi za svetišče svoje slave. Po Gospodu... v edinosti istega Svetega Duha.

Druga prošnja, če ni kakega spomina, skozi vso osmino: zoper preganjalce Cerkve ali za papeža, str. 287 ali 288.

2. berilo
(Apd 5, 12—16)

Berilo iz Apostolskih del. Tiste dni pa se je po apostolih godilo mnogo znamenj in čudežev med ljudstvom. In bili so vsi skupaj v Salomonovem stebrniku. Izmed drugih se nihče ni upal družiti z njimi, pač pa jih je ljudstvo poveličevalo. Bolj in bolj pa je rastla množica njih, ki so v Gospoda verovali, mož in žená, tako da so celo na ceste nosili bolnike in jih polagali na postelje in nosila, da bi ob Petrovem prihodu vsaj njegova senca koga izmed njih obsenčila in bi se rešili svojih bolezni. Prihajala pa je v Jeruzalem tudi množica iz sosednjih mest z bolniki in takimi, ki so jih mučili nečisti duhovi, in vsi so bili ozdravljeni.

Aleluja, aleluja.
(Tu se poklekne.)

V. Pridi, Sveti Duh, napolni srca svojih vernih in vžgi v njih ogenj svoje ljubezni.

Pesem sled nica kakor na str. 312.

Evangelij
(Jan 6, 44—52)

✝ Iz svetega evangelija po Janezu. Tisti čas je rekel Jezus judovskim množicam: Nihče ne more priti k meni, če ga Oče, ki me je poslal, ne pritegne; — in jaz ga bom obudil poslednji dan. Pisano je v prerokih: In vsi se bodo dali Bogu poučiti. Vsak, kdor od Očeta sliši in se dá poučiti, pride k meni. Ne, kakor da bi bil kdo videl Očeta; le tisti je videl Očeta, ki je od Boga. Resnično, resnično, povem vam: Kdor vame veruje, ima večno življenje. Jaz sem kruh življenja. Vaši očetje so jedli v puščavi mano in so umrli. To je kruh, ki prihaja iz nebes, da kdor od njega jé, ne umrje. Jaz sem živi kruh, ki sem prišel iz nebes. Če kdo jé od tega kruha, bo živel vekomaj. Kruh pa, ki ga bom jaz dal, je moje meso za življenje sveta.

Darovanjski spev
(Ps 118, 47—48)

Premišljujem tvoje zapovedi, ki jih močno ljubim, in dvigam svoje roke k tvojim zapovedim, ki jih ljubim, aleluja.

Prošnja nad darovi

Sprejmi, prosimo, Gospod, prineseni dar in stori milostno, da bomo to, kar opravljamo v skrivnosti, poveličevali tudi s sadovi svetega življenja. Po Gospodu.

Druga prošnja nad darovi zoper preganjalce Cerkve ali za papeža, str. 287 ali 288.

Hvalospev in V občestvo združeni, str. 436, 448.

Obhajilni spev
(Jan 14, 27)

Mir vam zapustim, aleluja, svoj mir vam dam, aleluja, aleluja.

Prošnja po obhajilu

Prejeli smo, Gospod, nebeške skrivnosti in prosimo tvojo dobrotljivost, naj to, kar obhajamo v času, dosežemo tudi v večnem veselju. Po Gospodu.

Druga prošnja po obhajilu zoper preganjalce Cerkve ali za papeža, str. 287 ali 288.

Četrtek po binkoštih

Shod pri Sv. Lavrenciju zunaj obzidja

Maša kakor na binkoštno nedeljo, str. 311, razen:

Berilo
(Apd 8, 5—9)

Berilo iz Apostolskih del. Tiste dni je prišel Filip v mesto Samarijo in jim oznanjal Kristusa. Množice pa so kakor ena duša pazljivo poslušale, kar je Filip govoril, ker so slišale in videle, kakšna znamenja je delal. Kajti mnogo obsedencev so nečisti duhovi zapustili z velikim vpitjem; tudi mnogo mrtvoudnih in hromih je bilo ozdravljenih. Nastalo je torej veliko veselje v tem mestu.

Evangelij
(Lk 9, 1—6)

✝ Iz svetega evangelija po Luku. Tisti čas je sklical Jezus dvanajstere apostole in jim dal moč in oblast nad vsemi hudimi duhovi in da bi ozdravljali bolezni. In poslal jih je oznanjat božje kraljestvo in ozdravljat bolnike in jim je rekel: Nič ne jemljite na pot, ne palice ne torbe ne kruha ne denarja; tudi ne imejte dveh oblek. In v katero koli hišo pridete, tam ostanite in od tam odhajajte. In kjer koli vas ne sprejmejo, pojdite iz tistega mesta in otresite še prah s svojih nog v pričevanje zoper nje. Šli so torej in hodili od vasi do vasi, oznanjevali blagovest in povsod ozdravljali.

Vera.

Kvatrni petek po binkoštih

Shod pri Sv. Dvanajstih apostolih

Vstopni spev
(Ps 70, 8. 23)

Moja usta naj bodo polna tvoje hvale, aleluja; o da bi mogel prepevati, aleluja; radovale se bodo moje ustnice, ko ti bom prepeval, aleluja, aleluja. (Ps it. 1—2) V tebe, Gospod, zaupam, ne bom osramočen vekomaj; zaradi svoje pravičnosti me reši in otmi. ℣. Slava Očetu.

Prošnja

Daj, prosimo, usmiljeni Bog, da tvoje Cerkve, ki jo je zbral Sveti Duh, nikoli ne bo vznemirjal noben sovražni napad. Po Gospodu... v edinosti istega Svetega Duha.

Berilo

(Joel 2, 23—24 in 26—27)

Berilo iz preroka Joela. To govori Gospod Bog: Radujte se, sionski sinovi, in veselite se v Gospodu, svojem Bogu; kajti dal vam bo učitelja pravičnosti ter poslal zgodnji in pozni dež kakor nekdaj. Napolnila se vam bodo gumna z žitom in prekipevale bodo tlačilnice vina in olja. In jedli boste in uživali ter se nasitili in hvalili boste ime Gospoda, svojega Boga, ki je čudovito storil z vami. In ne bo osramočeno moje ljudstvo vekomaj. In spoznali boste, da sem jaz sredi Izraela, da sem jaz Gospod, vaš Bog, in da ga ni drugega. In ne bo osramočeno moje ljudstvo vekomaj, govori vsemogočni Gospod.

Aleluja, aleluja. V. (Modr 12, 1) O kako dober in sladak je tvoj Duh v nas, Gospod! Aleluja.

(Tu se poklekne.)

V. Pridi, Sveti Duh, napolni srca svojih vernih in vžgi v njih ogenj svoje ljubezni.

Pesem slednica kakor na str. 312.

Evangelij

(Lk 5, 17—26)

✝ Iz svetega evangelija po Luku. Tisti čas je Jezus nekega dne sedé učil in sedeli so farizeji in učitelji postave, ki so bili prišli iz vseh galilejskih in judejskih vasi in iz Jeruzalema, in bila je moč Gospodova, da jih je ozdravljal. In glej, možje so nesli na postelji človeka, ki je bil mrtvouden, in so iskali, da bi ga prinesli noter in postavili predenj. Ker zaradi množice niso našli, kod bi ga nesli noter, so šli na streho in ga med opeko spustili s posteljo vred v sredo pred Jezusa. Ko je videl njih vero, je rekel: Človek, odpuščeni so ti tvoji grehi. Pismouki in farizeji so začeli misliti: Kdo je ta, ki govori bogokletno? Kdo more grehe odpuščati kakor edini

Bog? Jezus je spoznal njih misli in jim odvrnil: Kaj v srcu mislite? Kaj je laže, reči: Odpuščeni so ti tvoji grehi, ali reči: Vstani in hodi? Da boste pa vedeli, da ima Sin človekov oblast, na zemlji grehe odpuščati — je rekel mrtvoudnemu — ti pravim: Vstani, vzemi svojo posteljo in pojdi na svoj dom! In takoj je vpričo njih vstal, vzel posteljo, na kateri je ležal, in odšel na svoj dom ter slavil Boga. Vsi so ostrmeli ter slavili Boga in prevzel jih je strah in so govorili: Videli smo danes čudovite reči. Vera.

Darovanjski spev
(Ps 145, 2)

Hvali, moja duša, Gospoda! Hvalil bom Gospoda vse življenje; do zadnjega diha hočem prepevati svojemu Bogu, aleluja.

Prošnja nad darovi

Darove, ki smo jih prinesli, Gospod, pred tvoje obličje, naj použije tisti božji ogenj, ki je po Svetem Duhu vžgal srca učencev Kristusa, tvojega Sina. Ki s teboj živi in kraljuje v edinosti istega Svetega Duha.

Hvalospev in V občestvo združeni, str. 436, 448.

Obhajilni spev
(Jan 14, 18)

Ne bom vas zapustil sirot; zopet bom prišel k vam, aleluja, in veselilo se bo vaše srce, aleluja.

Prošnja po obhajilu

Prejeli smo, Gospod, darove svete skrivnosti in ponižno prosimo, naj nam to, kar si nam ukazal delati v svoj spomin, prinese pomoč v naši slabosti. Ki živiš.

Kvatrna sobota po binkoštih

Shod pri Sv. Petru

Vstopni spev
(Rimlj 5, 5)

Ljubezen božja je razlita v naših srcih, aleluja, po Svetem Duhu, ki prebiva v nas, aleluja, aleluja. (Ps 102, 1) Hvali, moja duša, Gospoda, in vse, kar je v meni, hvali njegovo sveto ime! V. Slava Očetu.

Po »Gospod, usmili se!« reče mašnik: »Molimo!« Poziv »Pokleknimo — vstanite!« pa se pri tej in naslednjih prošnjah opusti.

Prošnja

Prosimo, Gospod, razlij milostno v naša srca Svetega Duha, ki nas je ustvaril po svoji modrosti in nas vodi v svoji previdnosti. Po Gospodu ... v edinosti istega Svetega Duha.

1. berilo

(Joel 2, 28—32)

Berilo iz preroka Joela. To govori Gospod Bog: Izlil bom svojega Duha na vse človeštvo: in prerokovali bodo vaši sinovi in vaše hčere; vaši starci bodo sanje sanjali in vaši mladeniči bodo videli prikazni. Celo na svoje hlapce in dekle bom v onih dneh izlil svojega Duha. Delal bom čudeže na nebu in na zemlji: kri in ogenj in oblake dima. Sonce se bo spremenilo v temo in mesec v kri, preden pride veliki in strašni dan Gospodov. In zgodilo se bo: vsak, kdor bo klical ime Gospodovo, bo rešen.

Aleluja. V. (Jan 6, 64) Duh je, ki oživlja, meso pa ne koristi nič.

Prošnja

Naj nas, prosimo, Gospod, Sveti Duh razvname s tistim ognjem, ki ga je poslal na zemljo naš Gospod Jezus Kristus in je hotel, da se na moč razžari. Ki s teboj živi ... v edinosti istega Svetega Duha.

2. berilo

(3 Mojz 23, 9—11, 15—17. 21)

Berilo iz Mojzesove knjige. Tiste dni je govoril Gospod Mojzesu: Govori Izraelovim sinovom in jim povej: Ko pridete v deželo, ki vam jo bom dal, in požanjete setev, prinesite duhovniku snope klasja, prvine svoje žetve. Ta naj dvigne snop pred Gospodom dan po soboti, da bo prijeten za vas, in naj ga posveti. Od dneva po soboti, ko ste darovali snop prvin, štejte sedem polnih tednov do dneva po preteku sedmega tedna, to je, petdeset dni; in tedaj prinesite nov jedilni dar Gospodu iz vseh svojih bivališč, dva hleba prvin iz dveh desetin kvašene moke, ki ju spečete Gospodu kot prvine. In imenujte ta dan najslovesnejši in najsvetejši; nobenega hlap-

čevskega dela ne opravljajte ta dan. To vam bodi večna postava po vseh vaših bivališčih in rodovih, govori vsemogočni Gospod.

Aleluja. V. (Job 26, 13) Njegov duh je okrasil nebesa.

Prošnja

O Bog, ki si v ozdravljenje duš zapovedal, naj svoje telo krotimo s pobožno vajo posta, daj nam milostno, da ti bomo vedno vdani z dušo in telesom. Po Gospodu.

3. berilo
(5 Mojz 26, 1—3. 7—11)

Berilo iz Mojzesove knjige. Tiste dni je rekel Mojzes Izraelovim sinovom: Poslušaj, Izrael, kar ti danes zapovedujem! Ko prideš v deželo, ki ti jo bo dal Gospod, tvoj Bog, v posest, in jo boš zasedel ter prebival v njej: vzemi od vseh svojih sadežev prvine, jih deni v košaro pa pojdi na kraj, ki si ga bo izvolil Gospod, tvoj Bog, da se bo tam klicalo njegovo ime; stopi k duhovniku, kateri bo tiste dni, in mu reci: Priznavam danes pred Gospodom, tvojim Bogom, da nas je uslišal in se ozrl na našo ponižnost, na naš trud in na našo stisko ter nas izpeljal iz Egipta z močno in stegnjeno roko, ob veliki grozi, z znamenji in čudeži, nas pripeljal v ta kraj ter nam izročil deželo, ki po njej teče mleko in med. In zato darujem sedaj prvine sadov dežele, ki mi jo je dal Gospod. In pusti jih pred Gospodom, svojim Bogom, ter moli Gospoda, svojega Boga, in uživaj vse dobrote, ki ti jih je dal Gospod, tvoj Bog!

Aleluja. V. (Apd 2, 1) Ko je prišel binkoštni dan, so bili vsi skupaj na istem kraju.

Prošnja

Daj nam, prosimo vsemogočni Bog, da se izučeni po zveličavnem postu zdržimo tudi vseh napak ter tako laže dosežemo tvoje usmiljenje. Po Gospodu.

4. berilo
(3 Mojz 26, 3—12)

Berilo iz Mojzesove knjige. Tiste dni je govoril Gospod Mojzesu: Govori Izraelovim sinovom in jim reci: Če boste živeli po mojih postavah, se

držali mojih zapovedi in jih spolnjevali, vam bom dajal dežja ob svojem času, zemlja bo rodila svoj sad in drevesa bodo polna sadja. Mlatev bo trajala do trgatve in trgatev bo segala do setve. Jedli boste svoj kruh do sitega in brez strahu prebivali v svoji deželi. Dal bom mir vašim mejam, spali boste in nihče vas ne bo strašil. Iztrebil bom hude zverine in meč ne bo prestopil vaših mej. Podili boste svoje sovražnike in popadali bodo pred vami. Pet izmed vas jih bo podilo sto drugih in sto izmed vas deset tisoč; padli bodo vaši sovražniki pod mečem. Ozrl se bom na vas in vam dal rasti; množili se boste in utrdil bom svojo zavezo z vami. Uživali boste najstarejše izmed starih zalog in zavrgli stare, ko pridejo nove. Postavil bom svoj šotor sredi med vami in vas ne bom zavrgel. Hodil bom med vami in bom vaš Bog, vi pa boste moje ljudstvo, govori vsemogočni Gospod.

Aleluja. (Tu se poklekne.) V. Pridi, Sveti Duh, napolni srca svojih vernih in vžgi v njih ogenj svoje ljubezni.

Prošnja

Daj, prosimo, vsemogočni Bog, naj se tako vzdržimo telesne hrane, da se bomo mogli vzdržati tudi besnečih strasti. Po Gospodu.

3. berilo (Dan 3, 47—51). Glej str. 14.

Aleluja. V. (Dan 3, 52) Slavljen si, Gospod, Bog naših očetov, in hvalevreden na veke.

Sedaj sledi »Slava Bogu na višavah«, nato pa »Gospod z vami«.

Prošnja

O Bog, ki si trem mladeničem ublažil ognjene plamene, daj milostno, da nas, tvojih služabnikov, ne sežge plamen grehov. Po Gospodu.

Berilo
(Rimlj 5, 1—5)

Berilo iz lista sv. apostola Pavla Rimljanom. Bratje! Ker smo iz vere opravičeni, imejmo mir z Bogom po Gospodu našem Jezusu Kristusu, po katerem smo z vero dobili tudi dostop v to milost, v kateri stojimo, in se ponašamo z upanjem na sla-

vo božjih otrok. Pa ne samo to, ampak ponašamo se tudi z nadlogami, vedoč, da nadloga rodi potrpežljivost, potrpežljivost pa preskušenost, preskušenost pa upanje; upanje pa ne osramoti, ker je božja ljubezen izlita v naša srca po Svetem Duhu, ki nam je bil dan.

Nadaljevalni spev
(Ps 116, 1—2)

Hvalite Gospoda, vsi narodi, slavite ga, vsa ljudstva. V. Zakaj veliko je do nas njegovo usmiljenje in zvestoba Gospodova traja vekomaj.

Pesem slednica kakor na str. 312, toda brez aleluje na koncu.

Evangelij (Lk 4, 38—44) kakor v četrtek po 3. postni nedelji, str. 127. Vera.

Darovanjski spev
(Ps 87, 2—3)

Gospod, Bog, moj Zveličar, podnevi in ponoči kličem k tebi: Naj pride moja molitev pred tvoje obličje, Gospod, aleluja.

Prošnja nad darovi

Da ti bo, Gospod, naš post prijeten, te prosimo, naj ti po daritvi te skrivnosti darujemo tudi očiščeno srce. Po Gospodu.

Hvalospev in V občestvo združeni, str. 436, 448.

Obhajilni spev
(Jan 3, 8)

Duh veje, kjer hoče, in njegov glas slišiš, aleluja, aleluja, pa ne veš, od kod prihaja in kam gre, aleluja, aleluja, aleluja.

Prošnja po obhajilu

Naj nas tvoje svete skrivnosti, Gospod, navdajo z božjim ognjem, da se bomo radovali kakor njih praznovanja tako tudi njih sadov. Po Gospodu.

Konec velikonočnega časa

Praznik presv. Trojice

Vstopni spev
(Tob 12, 6)

Slavljena bodi sveta Trojica in nedeljivo Edinstvo: hvalimo jo, ker nam je skazala svoje usmiljenje. (Ps 8, 2) Gospod, naš Gospod, kako čudovito je tvoje ime po vsej zemlji! V. Slava Očetu.

Prošnja

Vsemogočni, večni Bog, ki si dal svojim služabnikom, da v pravi veri spoznavajo slavo večne Trojice in v mogočnem veličastvu molijo Edinstvo, prosimo te, naj bomo po tej neomajni veri vsekdar obvarovani vseh nezgod. Po Gospodu našem Jezusu Kristusu, tvojem Sinu, ki s teboj živi in kraljuje.

Spomin prve nedelje po binkoštih, str. 329.

Berilo
(Rimlj 11, 33—36)

Berilo iz lista sv. apostola Pavla Rimljanom. O globočina bogastva in modrosti in vednosti božje. Kako nedoumljive so njegove sodbe in neizsledna njegova pota. Zakaj: kdo je spoznal misel Gospodovo? Ali kdo mu je bil svetovalec? — Ali: kdo mu je prej kaj dal, da bi se mu povrnilo? — Kajti od njega in po njem in v njem je vse: Njemu slava na veke. Amen.

Stopniški spev
(Dan 3, 55—56)

Slavljen si, Gospod, ki gledaš globočine in sediš nad kerubi. V. Slavljen si, Gospod, na nebesni višavi in hvalevreden vekomaj.

Aleluja, aleluja. V. (It. 52) Slavljen si, Gospod, Bog naših očetov in hvalevreden vekomaj. Aleluja.

Evangelij
(Mt 28, 18—20)

✝ Iz svetega evangelija po Mateju. Tisti čas je rekel Jezus svojim učencem: Dana mi je vsa oblast v nebesih in na zemlji. Pojdite torej in učite vse na-

rode: krščujte jih v imenu Očeta in Sina in Svetega Duha in učite jih spolnjevati vse, kar koli sem vam zapovedal; in glejte, jaz sem z vami vse dni do konca sveta.

V e r a.

Darovanjski spev
(Tob 12, 6)

Slavljen bodi, Bog Oče in edinorojeni Sin božji in Sveti Duh, ker nam je skazal svoje usmiljenje.

Prošnja nad darovi

Posveti, prosimo, Gospod, naš Bog, ko kličemo tvoje sveto ime, žrtev te daritve ter po njej tudi nas same pripravi sebi v večen dar. Po Gospodu.

Spomin prve nedelje po binkoštih, str. 331.

Hvalospev praznični, str. 437.

Obhajilni spev
(Tob 12, 6)

Slavimo nebeškega Boga in ga hvalimo vpričo vseh živih, ker nam je skazal svoje usmiljenje.

Prošnja po obhajilu

Gospod, naš Bog, naj nam prejem te skrivnosti ter priznavanje večne svete Trojice in njenega nedeljivega Edinstva koristi za telesno in dušno zdravje. Po Gospodu.

Spomin prve nedelje po binkoštih, str. 331.

Prošnje

Od nedelje sv. Trojice pa do prve adventne nedelje se v dnevno mašo, izvzemši večje godove, vključujejo naslednje prošnje:

2. Za priprošnjo svetnikov

Prošnja

Brani nas, prosimo, Gospod, vseh dušnih in telesnih nevarnosti in po priprošnji blažene in slavne vedno Device, božje Porodnice Marije, z blaženim Jožefom, tvojima blaženima apostoloma Petrom in Pavlom ter blaženim I. in vsemi svetniki nam podeli blagor in mir, da bo tvoja Cerkev premagala vsa nasprotovanja in zmote ter ti služila v varni svobodi. Po istem Gospodu.

Prošnja nad darovi

Usliši nas, o Bog, naš Zveličar, varuj nas po moči te skrivnosti vseh

dušnih in telesnih sovražnikov in daj nam v tem življenju milost, v prihodnjem pa slavo. Po Gospodu.

Prošnja po obhajilu

Naj nas očisti in sutrdi, prosimo, Gospod, opravljena daritev božje skrivnosti in po priprošnji blažene Device, božje Porodnice Marije, z blaženim Jožefom, tvojima blaženima apostoloma Petrom in Pavlom ter blaženim I. in vsemi svetniki naj nas oprosti vse grešnosti in reši vsake sovražnosti. Po Gospodu.

3. Poljubna

Prva nedelja po binkoštih

Vstopni spev
(Ps 12, 6)

Gospod, v tvoje usmiljenje upam; moje srce se raduje v tvojem rešenju. Pel bom Gospodu, ki mi daje dobrote. (Ps it. 1) Doklej, Gospod, me boš popolnoma pozabljal? Doklej boš še obračal svoj obraz od mene? V. Slava Očetu.

Prošnja

O Bog, moč vseh, kateri v tebe upajo, poslušaj milostno naše proseče klice in, ker brez tebe ubog smrtnik nič ne premore, nam pomagaj s svojo milostjo, da ti bomo v spolnjevanju tvojih zapovedi pogodu, tako s svojo dobro voljo kakor tudi z deli. Po Gospodu našem Jezusu Kristusu, tvojem Sinu, ki s teboj živi in kraljuje.

Berilo
(1 Jan 4, 8—21)

Berilo iz lista sv. apostola Janeza. Preljubi! Bog je ljubezen. V tem se je razodela božja ljubezen do nas, da je Bog poslal na svet svojega edinorojenega Sina, da bi mi po njem živeli. V tem je ljubezen: ne, da smo mi ljubili Boga, temveč da je on nas prej ljubil in poslal svojega Sina v spravo za naše grehe. Preljubi! Če nas je Bog tako ljubil, smo tudi mi dolžni ljubiti drug drugega. Boga ni nikoli nihče videl; ako se med seboj ljubimo, je Bog v nas in je njegova ljubezen v nas

popolna. Iz tega spoznamo, da smo v njem in on v nas, ker nam je dal od svojega Duha. In mi smo videli in pričujemo, da je Oče poslal Sina svetu za odrešenika. Kdor koli prizna, da je Jezus Sin božji, je Bog v njem in on v Bogu. In mi smo spoznali ter se uverili o ljubezni, ki jo ima Bog do nas. Bog je ljubezen in, kdor ostane v ljubezni, ostane v Bogu in Bog v njem. S tem je v nas ljubezen božja dovršena, da imamo zaupanje za dan sodbe; zakaj, kakršen je on, taki smo tudi mi na tem svetu. Strahu ni v ljubezni, temveč popolna ljubezen strah prežene; kajti strah je združen z muko, a kdor se boji, se ni spopolnil v ljubezni. Mi torej ljubimo Boga, ker nas je Bog prej ljubil. Ako kdo pravi: Ljubim Boga, pa sovraži svojega brata, je lažnik. Kdor namreč ne ljubi svojega brata, ki ga vidi, kako more ljubiti Boga, ki ga ne vidi? In to zapoved imamo od Boga, da naj, kdor ljubi Boga, ljubi tudi svojega brata.

Stopniški spev
(Ps 40, 5. 2)

Rekel sem: Gospod, usmili se me, ozdravi mojo dušo, ker sem grešil zoper tebe. ℣. Blagor mu, ki ima srce za siromaka in ubožca, na dan nesreče ga bo rešil Gospod.

Aleluja, aleluja. ℣. (Ps 5, 2) Čuj, Gospod, moje besede, umej moj klic. Aleluja.

Evangelij
(Lk 6, 36—42)

✝ Iz svetega evangelija po Luku. Tisti čas je rekel Jezus svojim učencem: Bódite usmiljeni, kakor je tudi vaš Oče usmiljen. Ne sodíte in ne boste sojeni; ne obsojajte in ne boste obsojeni; oproščajte in boste oproščeni; dajajte in se vam bo dalo: dobro, potlačeno, potreseno in zvrhano mero vam bodo dali v naročje. S kakršno mero namreč merite, s tako se vam bo odmerilo. — Povedal jim je pa tudi priliko: Ali more slepec slepca voditi? Ali ne bosta padla oba v jamo? Učenec ni nad učiteljem, popoln pa bo vsak, če je kakor njegov učitelj. Kaj le gledaš iver v očesu svojega brata, bruna pa v svojem

očesu ne čutiš? Ali kako moreš reči svojemu bratu: Brat, pusti, da vzamem iver, ki je v tvojem očesu, sam pa ne vidiš bruna v svojem očesu? Hinavec, izderi najprej bruno iz svojega očesa in potem boš videl jemati iver, ki je v očesu tvojega brata. — Vera.

Darovanjski spev
(Ps 5, 3—4)

Poslušaj glas moje prošnje, moj Kralj in moj Bog, kajti k tebi molim, Gospod.

Prošnja nad darovi

Sprejmi potolažen, prosimo, Gospod, darove, ki ti jih poklanjamo, in daj, da nam bodo vedno v pomoč. Po Gospodu.

Hvalospev med tednom navaden, str. 441.

Obhajilni spev
(Ps 9, 2—3)

Pripovedoval bom vsa tvoja čuda: radoval se bom in poskakoval zaradi tebe, pel bom v slavo tvojemu imenu, Najvišji.

Prošnja po obhajilu

Daj, prosimo, Gospod, naj vsi, ki si nas nasitil s tako velikimi dobrotami, prejmemo tudi darove zveličanja in nikdar ne nehamo tebe slaviti. Po Gospodu našem Jezusu Kristusu, tvojem Sinu, ki s teboj živi in kraljuje.

Praznik presv. Rešnjega Telesa

Vstopni spev
(Ps 80, 17)

Z najboljšo pšenico jih je hranil, aleluja, in z medom iz skale jih je nasičeval, aleluja, aleluja, aleluja. (Ps it. 2) Vriskajte Bogu, ki je naša moč, pojte Bogu Jakobovemu. V. Slava Očetu.

Prošnja

O Bog, ki si nam v čudežnem Zakramentu zapustil spomin svojega trpljenja, daj nam, te prosimo, naj tako častimo svete skrivnosti tvojega telesa in tvoje krvi, da bomo vedno čutili v sebi sad tvojega odrešenja. Ki živiš.

Berilo
(1 Kor 11, 23—29)

Berilo iz lista sv. apostola Pavla Korinčanom. Bratje! Jaz sem prejel od Gospoda, kar sem

vam tudi izročil: da je Gospod Jezus tisto noč, ko je bil izdan, vzel kruh in se zahvalil ter ga razlomil in rekel: Vzemite in jejte; to je moje telo, ki bo za vas dano; to delajte v moj spomin. Prav tako tudi kelih po večerji, govoreč: Ta kelih je nova zaveza v moji krvi; to delajte, kolikorkrat boste pili, v moj spomin. Zakaj kolikorkrat boste jedli ta kruh in pili kelih, boste oznajali smrt Gospodovo, dokler ne pride. Kdor koli bo torej nevredno jedel ta kruh ali pil kelih Gospodov, bo grešil nad Gospodovim telesom in njegovo krvjo. Naj torej vsak sebe presodi in tako jé od tega kruha in pije iz keliha. Zakaj, kdor nevredno jé in pije, si sodbo jé in pije, ker ne razločuje telesa Gospodovega.

Stopniški spev
(Ps 144, 15—16)

Oči vseh se ozirajo nate, Gospod, in ti jim daješ hrano o pravem času. ℣. Odpiraš svojo roko in vse, kar živi, napolnjuješ z blagoslovom.

Aleluja, aleluja. ℣. (Jan 6, 56—57) Moje meso je res jed in moja kri res pijača; kdor jé moje meso in pije mojo kri, ostane v meni in jaz v njem.

Kadar se pesem slednica med osmino opusti, se doda: Aleluja.

Pesem slednica

Hvali Sion Rešenika,
nam pastirja in vodnika,
s himnami in pesmimi.

Kar presega vsako hvalo,
vsaka hvala je le malo,
hvali ga iz vseh moči!

Naj ga hvali, kar ga hoče,
ni prehvaliti mogoče
ga v nobenih hvalnicah.

Dar posebnega češčenja:
živi kruh in vir življenja
danes nam je predložen.

Pri večerji v živi veri
bil je trumi dvanajsteri
zbranih bratov izročen.

Bodi polna, bodi glasna,
bodi mila, bodi jasna
vernih hvala in radóst.

Dan slovesni se ponavlja,
dan ustanovni se proslavlja,
kar je dana ta skrivnost.

Nov je Kralj pri tem obredu
novo jagnje v novem redu
mesto starega nam dal.

Novo pride, staro gre,
pred resnico sni beže,
noč premaga dan svetal.

Kar tedaj je Kristus storil,
to — učencem je govoril —
v moj spomin naj se vrši!

Naročilo se spolnjuje,
kruh in vino se daruje
za rešenje vseh ljudi.

Nauk dan je za kristjane,
kruh tedaj meso postane,
vino pa postane kri.

Vid in um ne izmodruje,
živa vera potrjuje:
nadnaravne so rečí.

Te podobe raznolike
skrivajo reči velike
v znamenjih, a ne v stvareh.

Jed, pijača sam postane,
vendar Kristus cel ostane,
pričujoč v podobah dveh.

Kdor uživa, razdeliti
ga ne more, ne zlomíti,
celi Jezus pride vanj.

Kakor eden tisočeri,
vsak ga prejme v isti meri,
za nikogar ni ga manj.

Dan je dobrim, dan krivičnim,
le z učinkom prav različnim:
za življenje ali smrt.

Grešnikom je v pogubljenje,
dobrim vernim je v življenje,
dvojen, glej, je vstop odprt.

Če podoba se prelómi,
ne premišljaj in ne dvomi,
delci toliko dadó mi,
kakor v celem skrito je.

Ne deli se božje Jagnje,
ne spreminja njega stanje,
le deli se, kar je vnanje,
nótranjega znamenje.

Angelska je, glejte, hrana
potnikom v popotnjo dana,
kruh resničen za kristjana,
ki naj se ne meče psom.

Se v podobah označuje:
ko sin Izak se žrtvuje,
jagnje prazniško daruje,
mana daje prednikom.

Ti, pastir, nas s kruhom hrani,
ti nam, Jezus, stoj ob strani,
ti nas pasi, ti nas brani,
ti nam daj med nebeščani
mesto v večnih radostih.

Ti zaklad močí, modrosti,
tu že vir nam vse sladkosti,
sprejmi nas med svoje gosti
tudi v rajski tam blagósti
v družbi svojih blaženih!
Amen. Aleluja.

Evangelij
(Jan 6, 56—59)

✝ Iz svetega evangelija po Janezu. Tisti čas je rekel Jezus judovskim množicam: Moje meso je res jed in moja kri je res pijača. Kdor jé moje meso in pije mojo kri, ostane v meni in jaz v njem. Kakor je mene poslal živi Oče in živim jaz po Očetu, tako bo tudi tisti, ki mene uživa, živel po meni. To je kruh, ki je prišel iz nebes. Ne, kakor so vaši očetje jedli mano in so umrli — kdor jé ta kruh, bo živel vekomaj. Vera.

Darovanjski spev
(3 Mojz 21, 6)

Duhovniki Gospodovi darujejo Bogu kadilo in kruh. Zato naj bodo sveti svojemu Bogu in naj ne skrunijo njegovega imena.

Prošnja nad darovi

Podeli milostno, prosimo, Gospod, svoji Cerkvi darove edinosti in miru, ki jih prineseni darovi skrivnostno pomenijo. Po Gospodu.

Hvalospev božični, glej str. 429.

Obhajilni spev
(1 Kor 11, 26—27)

Kolikorkrat boste jedli ta kruh in pili kelih, boste oznanjali smrt Gospodovo, dokler ne pride; kdor koli bo torej nevredno jedel kruh ali pil kelih Gospodov, bo grešil nad Gospodovim telesom in njegovo krvjo, aleluja.

Prošnja po obhajilu

Daj, prosimo, Gospod, da nas uteši kdaj večno uživanje tvoje božje narave, ki ga predpodablja časno prejemanje tvojega dragocenega telesa in tvoje dragocene krvi. Ki živiš.

Po maši je procesija z Najsvetejšim.

Med osmino maša kakor na praznik, druga prošnja v čast Materi božji, str. 287, tretja prošnja zoper preganjalce Cerkve ali za papeža, str. 287 ali 288.

Nedelja med osmino presv. Rešnjega Telesa

Druga nedelja po binkoštih

Vstopni spev

(Ps 17, 19—20)

Gospod je postal moj varuh in me je izpeljal na svobodo; rešil me je, ker me je ljubil. (Ps it. 2—3) Hočem te ljubiti, Gospod, moja moč: Gospod, moja trdnjava, moje pribežališče in moj rešitelj. ℣. Slava Očetu.

Prošnja

Daj, Gospod, da vedno ohranimo v sebi hkrati strah in ljubezen do tvojega svetega imena, ker nikoli ne nehaš voditi teh, ki jih utrdiš v svoji ljubezni. Po Gospodu.

Druga prošnja spomin osmine presv. Rešnjega Telesa, str. 331.

Berilo

(1 Jan 3, 13—18)

Berilo iz lista sv. apostola Janeza. Preljubi! Ne čudite se, ako vas svet sovraži. Mi vemo, da smo iz smrti prestavljeni v življenje, ker brate ljubimo; kdor ne ljubi, ostane v smrti. Vsak, kdor brata sovraži, je ubijalec in veste, da noben ubijalec nima v sebi večnega življenja. Na tem smo ljubezen božjo spoznali, da je on dal življenje za nas; tudi mi smo dolžni za brate dati življenje. Kdor ima premoženje tega sveta in vidi brata v pomanjkanju, pa svoje srce pred njim zapre, kako more biti ljubezen božja v njem? Otročiči moji, ne ljubímo z besedo, tudi ne z jezikom, ampak v dejanju in resnici.

Stopniški spev

(Ps 119, 1—2)

H Gospodu sem klical v svoji stiski in me je uslišal. ℣. Gospod, reši me lažnivih usten in zvijačnega jezika.

Aleluja, aleluja. ℣. (Ps 7, 2) Gospod, moj Bog, v tebe upam; otmi me vseh mojih preganjalcev in me reši. Aleluja.

Evangelij

(Lk 14, 16—24)

✝ Iz svetega evangelija po Luku. Tisti čas je povedal Jezus farizejem to priliko: Neki človek je napravljal veliko večerjo in

jih je mnogo povabil. Ob času večerje je poslal svojega služabnika povabljenim povedat, naj pridejo, ker je že vse pripravljeno. In začeli so se vsi hkrati izgovarjati. Prvi mu je rekel: Pristavo sem kupil in jo moram iti gledat; prosim te, imej me za opravičenega! Drug je rekel: Pet jarmov volov sem kupil in jih pojdem preskušat; prosim te, imej me za opravičenega! In spet drug je rekel: Oženil sem se in zato ne morem priti. Služabnik se je vrnil in to sporočil svojemu gospodu. Tedaj se je hišni gospodar razsrdil in je rekel svojemu služabniku: Pojdi brž na ceste in ulice po mestu in pripelji semkaj uboge in pohabljene in slepe in kruljave! Služabnik je rekel: Gospod, zgodilo se je, kar si naročil, pa je še prostora. In Gospod je rekel služabniku: Pojdi na pota in k ograjam in primoraj jih vstopiti, da se mi hiša napolni. Povem vam pa, nobeden izmed onih mož, ki so bili povabljeni, ne bo okusil moje večerje. Vera.

Darovanjski spev
(Ps 6, 5)

Obrni se, Gospod, in reši mojo dušo, zaradi svoje usmiljenosti mi pomagaj!

Prošnja nad darovi

Daritev, ki naj bo posvečena tvojemu imenu, Gospod, naj nas očisti ter od dne do dne uspešneje navaja k delom nebeškega življenja. Po Gospodu.

Druga prošnja nad darovi: spomin osmine presv. Rešnjega Telesa, str. 335.

Hvalospev božični, glej str. 429.

Obhajilni spev
(Ps 12, 6)

Pel bom Gospodu, ki mi daje dobrote, in prepeval bom imenu Gospoda Najvišjega.

Prošnja po obhajilu

Prejeli smo svete darove in te prosimo, Gospod, naj se ob pogostnem obhajanju skrivnosti pomnožuje sad našega zveličanja. Po Gospodu našem Jezusu Kristusu, tvojem Sinu, ki s teboj živi in kraljuje.

Druga prošnja po obhajilu: spomin osmine, glej str. 335.

Petek po osmini presv. Rešnjega Telesa

Praznik presv. Srca Jezusovega

Vstopni spev
(Ps 32, 11. 19)

Njegovo Srce misli na rod za rodom, da rešuje njih življenje smrti in jih hrani v lakoti. (Aleluja, aleluja.) (Ps it. 1) Radujte se, pravični v Gospodu, dobrim se spodobi, da ga hvalijo. V. Slava Očetu.

Prošnja

O Bog, ki nam v Srcu svojega Sina, katero smo ranili s svojimi grehi, usmiljeno in dobrotno deliš neskončne zaklade ljubezni, daj nam, te prosimo, da bomo, ko mu izkazujemo svoje vdano in pobožno češčenje, hkrati izvrševali tudi dolžnost vrednega zadoščevanja. Po istem Gospodu.

Berilo
(Ef 3, 8—19)

Berilo iz lista sv. apostola Pavla Efežanom. Bratje! Meni, najmanjšemu izmed vseh svetih, je bila dana ta milost, da bi poganom oznanil nedoumljivo bogastvo Kristusovo ter vsem pojasnil, kakšen je načrt skrivnosti, od vekov skrite v Bogu, ki je vse ustvaril, da bi se vladarstvom in oblastem v nebesih po Cerkvi oznanila mnogovrstna božja modrost, po večnem sklepu, ki ga je izvršil v Kristusu Jezusu, našem Gospodu, v katerem imamo srčnost in zaupljiv pristop po veri vanj. Zaradi tega poklekujem pred Očetom našega Gospoda Jezusa Kristusa, od katerega je vsako očetovstvo v nebesih in na zemlji, naj vam dá po bogastvu svojega veličastva, da se z njegovim Duhom krepko utrdite v notranjem človeku, da se po veri v vaših srcih naseli Kristus in boste, ukoreninjeni in utrjeni v ljubezni, z vsemi svetimi mogli razumeti, kakšna je širokost in dolgost in visočina in globočina, ter spoznati vse spoznanje presegajočo ljubezen Kristusovo, da se boste spopolnili do vse polnosti božje.

Stopniški spev
(Ps 24, 8—9)

Dober in pravičen je Gospod, kateri zajde-

jo, jih uči prave poti. ℣. Vdane vodi v pravičnosti, voljne uči svojih potov.

Aleluja, aleluja. ℣. (Mt 11, 29) Vzemite moj jarem nase in učite se od mene, ker sem krotak in iz srca ponižen, in našli boste mir svojim dušam. Aleluja.

V mašah po želji po prvi predpostni nedelji namesto aleluje in v.:

Nadaljevalni spev
(Ps 102, 8—10)

Usmiljen in milostljiv je Gospod, potrpežljiv in jako usmiljen. ℣. Ne srdi se vedno in ne grozi večno. ℣. Ni ravnal z nami po naših grehih in ni nam vračal po naših hudobijah.

V velikonočnem času samo:

Aleluja, aleluja. ℣. (Mt 11, 29. 28) Vzemite moj jarem nase in učite se od mene, ker sem krotak in iz srca ponižen, in našli boste mir svojim dušam. ℣. Pridite k meni vsi, kateri se trudite in ste obteženi, in jaz vas bom poživil. Aleluja.

Evangelij
(Jan 19, 31—37)

✝ Iz svetega evangelija po Janezu. Tisti čas so Judje (ker je bil dan pripravljanja), da bi trupla ne ostala na križu v soboto (bil je namreč velik tisti sobotni dan), prosili Pilata, da bi se jim kosti strle in da bi jih sneli. Prišli so torej vojaki in strli kosti prvemu in tudi drugemu, ki je bil z njim križan, ko so pa prišli do Jezusa in videli, da je že mrtev, mu niso kosti strli, ampak eden izmed vojakov mu je s sulico prebodel stran in takoj je pritekla kri in voda. In tisti, ki je videl, je pričeval in njegovo pričevanje je resnično; in on ve, da govori resnico, da bi tudi vi verovali. Kajti to se je zgodilo, da se je spolnilo pismo: Nobene kosti mu ne strite. In zopet drugo pismo pravi: Gledali bodo vanj, ko so ga prebodli.

Darovanjski spev
(Ps 68, 21)

Le sramočenja in stiske more pričakovati moje Srce. Čakam, da bi se komu smilil, pa ni nikogar, iščem koga, da bi me tolažil, pa ga ne najdem.

V mašah po želji v velikonočnem času se moli tale:

Darovanjski spev
(Ps 39, 7—9)

Žgalne in spravne daritve ne zahtevaš. Zato pravim: Glej, prihajam. V knjigi je zame pisano, naj spolnjujem tvojo voljo; moj Bog, hočem to, in tvoja postava je v mojem srcu.

Prošnja nad darovi

Ozri se, prosimo, Gospod, na neizrekljivo ljubezen Srca svojega ljubljenega Sinu, da bo to, kar darujemo, tebi v prijeten dar, nam pa v spravo za naše grehe. Po istem Gospodu.

Hvalospev presv. Srcu Jezusovemu, str. 434.

Obhajilni spev
(Jan 19, 34)

Eden izmed vojakov mu je s sulico odprl stran in takoj je pritekla kri in voda.

V velikonočnem času in v mašah po želji se vzame naslednji

Obhajilni spev
(Jan 7, 37)

Če je kdo žejen, naj pride k meni in naj pije, aleluja, aleluja.

Prošnja po obhajilu

Naj nam tvoji sveti darovi, Gospod Jezus, podele božjo gorečnost, po kateri naj se, ko smo okusili ljubezen tvojega presladkega Srca, naučimo zemsko prezirati in ljubiti nebeško. Ki živiš.

Med osmino maša kakor na praznik, druga prošnja v čast Materi božji, str. 287, tretja prošnja zoper preganjalce Cerkve ali za papeža, str. 287 ali 288.

Sobota med osmino presv. Srca Jezusovega
Prečisto Srce Marijino

Vstopni spev
(Ps 44, 14—15)

Ves sijaj kraljevske hčere je znotraj, ogrnjena je v zlato vezenje, v pisano tkano obleko: za njo vodijo h Kralju device, njene družice peljejo k tebi. (Ps it. 2) Iz srca mi vre lepa pesem, svoja dela posvečujem Kralju. ℣. Slava Očetu.

Prošnja

Vsemogočni, večni Bog, ki si v Srcu blažene Marije Device pripravil vredno bivališče Svetega Duha, podeli milostno, da bomo, ko s pobožnim

srcem obhajamo praznik njenega prečistega Srca, živeli tudi po tvojem Srcu. Po Gospodu... v edinosti istega Svetega Duha.

Berilo
(Vp 8, 6—7)

Berilo iz knjige Modrosti. Deni me ko pečat na svoje srce, ko pečat na svojo roko; kajti močna kakor smrt je ljubezen, trda kakor podzemlje ljubosumnost, njeni žarki so žarki ognja in plamena. Mnoge vode ne morejo pogasiti ljubezni in reke je ne bodo poplavile. Če da človek za ljubezen vse imetje svoje hiše, kakor nič ga bo preziral.

Stopniški spev
(Modr 7, 25—26)

Nič omadeževanega ne more priti nanjo. Odsvit je večne luči, zrcalo brez madeža in podoba njegove dobrote. ℣. (Vp 6, 2) Jaz sem mojega ljubega in moj ljubi je moj, jagnje, ki se pase med lilijami.

Aleluja, aleluja. ℣. (Lk 1, 46—47) Moja duša poveličuje Gospoda in moj duh se raduje v Bogu, mojem Zveličarju. Aleluja.

Po prvi predpostni nedelji se aleluja in v. izpusti ter moli

Nadaljevalni spev
(Lk 1, 46—48)

Moja duša poveličuje Gospoda. ℣. In moj duh se raduje v Bogu, mojem Zveličarju. ℣. Ker se je ozrl na nizkost svoje dekle, glej, blagrovali me bodo odslej vsi rodovi.

V velikonočnem času samo:

Aleluja, aleluja. ℣. (Modr 7, 25—26) Nič omadeževanega ne more priti nanjo. Odsvit je večne luči, zrcalo brez madeža in podoba njegove dobrote. Aleluja. ℣. (Vp 6, 2) Jaz sem mojega ljubega in moj ljubi je moj, jagnje, ki se pase med lilijami. Aleluja.

Evangelij
(Lk 2, 48—51)

✝ Iz svetega evangelija po Luku. Tisti čas je rekla Jezusu njegova mati: Sin, zakaj si nama tako storil? Glej, tvoj oče in jaz sva te z žalostjo iskala. In rekel jima je: Kaj sta me iskala? Nista li vedela, da moram biti v tem, kar je mojega Očeta? Toda ona nista razumela besede, ki jima

jo je rekel. In vrnil se je z njima ter prišel v Nazaret in jima je bil pokoren. In njegova mati je vse te besede ohranila v svojem srcu. Vera.

Darovanjski spev
(Jdt 15, 11)

Ker si ravnala možato in je bilo utrjeno tvoje srce, zato te je tudi roka Gospodova okrepila in boš blagoslovljena na veke.

Prošnja nad darovi

Tvojemu veličastvu, Gospod, darujemo brezmadežno Jagnje in te prosimo, naj naša srca vžge oni božji ogenj, ki je neizrekljivo razvnel Srce blažene Device Marije. Po istem Gospodu.

Hvalospev blaženi Devici Mariji (In da te ob praznovanju), str. 438.

Obhajilni spev
(Vp 2, 3)

V senci njega, po katerem sem hrepenela, sedim in njegov sad je sladak mojim ustom.

Prošnja po obhajilu

Pokrepčani z božjimi darovi te ponižno prosimo, Gospod, naj se po priprošnji blažene Device Marije, ki smo spoštljivo obhajali praznik njenega prečistega Srca, rešimo sedanjih nevarnosti ter dosežemo veselje večnega življenja. Po Gospodu.

V soboto pred tretjo nedeljo po binkoštih
v goriški škofiji

Prikazanje in kronanje bl. Device Marije na Sveti Gori pri Gorici

Maša »Pozdravljena«, str. 67*. — Vera.

Nedelja med osmino presv. Srca Jezusovega

Tretja nedelja po binkoštih

Vstopni spev
(Ps 24, 16. 18)

Ozri se name in usmili se me, Gospod, kajti osamljen sem in ubog. Glej moje ponižanje in moje trpljenje in odpusti vse moje pregrehe, moj Bog. (Ps it. 1—2) K tebi, Gospod, povzdigujem svo-

jo dušo; moj Bog, v tebe upam, ne daj, da bi moral zardeti. ℣. Slava Očetu.

Prošnja

O Bog, varuh vseh, kateri vate upajo, in ker brez tebe nič ni trdno, nič sveto, pomnoži nad nami svoje usmiljenje, da bomo pod tvojim vladanjem in tvojim vodstvom tako šli skozi časne dobrine, da ne bomo izgubili večnih. Po Gospodu.

Druga prošnja spomin presv. Srca Jezusovega, glej str. 338.

Berilo
(1 Petr 5, 6—11)

Berilo iz lista sv. apostola Petra. Preljubi! Ponižajte se pod mogočno roko božjo, da vas ob času obiskanja poviša. Vse svoje skrbi nanj preložite, zakaj on skrbi za vas. Trezni bódite in čujte; vaš nasprotnik hudič hodi okrog kakor rjoveč lev in išče, koga bi požrl. Ustavite se mu trdni v veri in vedite, da so vaši bratje po svetu v istem trpljenju. Bog vse milosti pa, ki nas je poklical k svoji večni slavi v Kristusu Jezusu, nas bo po kratkem trpljenju sam spopolnil, utrdil in postavil na temelj. Njemu slava in moč na veke vekov. Amen.

Stopniški spev
(Ps 54, 23. 17. 19)

Prepusti svojo skrb Gospodu in on te bo živil. ℣. Ko sem klical h Gospodu, je uslišal moj glas in me rešil teh, ki so se mi bližali.

Aleluja, aleluja. ℣. (Ps 7, 12) Bog je pravičen sodnik, močan in potrpljiv. Ali se mar srdi dan na dan? Aleluja.

Evangelij
(Lk 15, 1—10)

✝ Iz svetega evangelija po Luku. Tisti čas so se približevali Jezusu cestninarji in grešniki, da bi ga poslušali. Farizeji in pismouki so godrnjali: Ta grešnike sprejema in jé z njimi. — Povedal jim je pa to priliko: Kdo izmed vas, ki ima sto ovac in eno izmed njih izgubi, ne pusti devet in devetdesetih v puščavi in ne gre za izgubljeno, dokler je ne najde? In ko jo najde, si jo zadene vesel na rame; in ko pride domov, skliče prijatelje in sosede

in jim pravi: Veselite se z menoj, zakaj našel sem svojo ovco, ki je bila izgubljena. Povem vam, da bo takó v nebesih večje veselje nad enim grešnikom, ki se spokori, kakor nad devet in devetdesetimi pravičnimi, ki ne potrebujejo pokore. Ali katera žena, ki ima deset drahem, če izgubi eno drahmo, ne prižge svetilke in ne pomete hiše in skrbno ne išče, dokler je ne najde? In ko jo najde, skliče prijateljice in sosede in pravi: Veselite se z menoj, zakaj našla sem drahmo, ki sem jo bila izgubila. Takó bo, povem vam, veselje med božjimi angeli nad enim grešnikom, ki se spokori. Vera.

Darovanjski spev
(Ps 9, 11. 12. 13)

Zaupajo naj v tebe vsi, kateri poznajo tvoje ime, Gospod, ne zapustiš namreč njih, ki te iščejo; pojte Gospodu, ki prebiva na Sionu, kajti ni pozabil prošenj ubogih.

Prošnja nad darovi

Ozri se, Gospod, na darove Cerkve, ki te ponižno prosi, in daj, da jih bodo verniki vedno prejemali v svoje posvečenje in zveličanje. Po Gospodu.

Druga prošnja nad darovi: spomin presv. Srca Jezusovega, str. 340.
Hvalospev presv. Srcu Jezusovemu, str. 434.

Obhajilni spev
(Lk 15, 10)

Povem vam: veselje je med božjimi angeli nad enim grešnikom, ki se spokori.

Prošnja po obhajilu

Tvoje skrivnosti, Gospod, ki smo jih prejeli, naj nas požive, očistijo ter pripravijo za večno usmiljenje. Po Gospodu.

Druga prošnja po obhajilu: spomin osmine presv. Srca Jezusovega, str. 340.

Četrta nedelja po binkoštih

Vstopni spev
(Ps 26, 1. 2)

Gospod je moja luč in moja rešitev, koga bi se bal? Gospod je varuh mojega življenja, pred kom bi se tresel? Moji sovražniki, ki me stiskajo, omagajo in padejo. (Ps it. 3) Če se postavi

zoper mene vojni tabor, se ne bo balo moje srce. V. Slava Očetu.

Prošnja

Daj nam, prosimo, Gospod, da se bo tek sveta po tvoji ureditvi za nas mirno uravnaval in se bo tvoja Cerkev radovala nemotene pobožnosti. Po Gospodu.

Berilo
(Rimlj 8, 18—23)

Berilo iz lista sv. apostola Pavla Rimljanom. Bratje! Mislim, da se trpljenje sedanjega časa ne da primerjati s prihodnjo slavo, ki se bo razodela nad nami. Kajti stvarstvo željno pričakuje razodetja božjih sinov. Stvarstvo je bilo namreč podvrženo ničevosti, ne iz svoje volje, ampak zaradi tistega, ki ga je podvrgel, v upanju, da se bo tudi stvarstvo samo iz suženjstva pokvarjenosti rešilo v svobodo poveličanih božjih otrok. Vemo namreč, da doslej vse stvarstvo skupno zdihuje in trpi v porodnih bolečinah. Pa ne le ono, ampak tudi mi sami, ki imamo prvine Duha; tudi mi sami pri sebi zdihujemo, ko čakamo posinovljenja božjih otrok, odrešenja svojega telesa, v Kristusu Jezusu, Gospodu našem.

Stopniški spev
(Ps 78, 9. 10)

Bodi milostljiv, Gospod, našim grehom, da ne poreko kdaj neverniki: Kje je njih Bog? V. Pomagaj nam, Bog, naš Zveličar, in zaradi slave svojega imena nas reši, Gospod.

Aleluja, aleluja. V. (Ps 9, 5. 10) O Bog, ki sediš na prestolu in sodiš pravično: bodi pribežališče ubogim v stiski. Aleluja.

Evangelij
(Lk 5, 1—11)

✝ Iz svetega evangelija po Luku. Tisti čas, ko so množice pritiskale za Jezusom, da bi poslušale božjo besedo, in je on stal ob Genezareškem jezeru, je zagledal dva čolna, ki sta bila pri bregu; ribiči so bili izstopili in so izpirali mreže. Stopil je v enega izmed čolnov, ki je bil Simonov, in ga prosil, naj odrine malo od kraja; in sédel je ter iz čolna množice učil. Ko je pa

nehal govoriti, je rekel Simonu: Odrini na globoko in vrzite svoje mreže na lov. — Simon se je oglasil in mu rekel: Učenik, vso noč smo se trudili, pa nismo nič ujeli; toda na tvojo besedo bom vrgel mrežo. — In ko so to storili, so zajeli veliko množino rib, da se je njih mreža trgala. Pomignili so tovarišem v drugem čolnu, naj jim pridejo pomagat. Ti so prišli in napolnili so oba čolna, da sta se skoraj potapljala. Ko je pa to videl Simon Peter, je padel Jezusu k nogam in rekel: Pojdi od mene, Gospod, ker sem grešen človek. — Groza je bila namreč obšla njega in vse, ki so bili z njim, zaradi ribjega lova, ki so ga bili zajeli; prav tako pa tudi Zebedejeva sinova Jakoba in Janeza, ki sta bila Simonova tovariša. Jezus je pa Simonu rekel: Ne boj se; odslej boš ljudi lovil. — In potegnili so čolna h kraju, popustili vse in šli za njim. Vera.

Darovanjski spev
(Ps 12, 4—5)

Razsvetli moje oči, da ne zaspim v smrti, da kdaj ne poreče moj sovražnik: Premagal sem ga.

Prošnja nad darovi

Sprejmi v spravo, prosimo, Gospod, naše darove, našo voljo pa, četudi je uporna, milostno obrni k sebi. Po Gospodu.

Hvalospev presv. Trojici, str. 437.

Obhajilni spev
(Ps 17, 3)

Gospod je moja moč in moje pribežališče in moj rešitelj, moj Bog, moj pomočnik.

Prošnja po obhajilu

Skrivnosti, ki smo jih prejeli, prosimo, Gospod, naj nas očistijo in varujejo s svojo močjo. Po Gospodu.

Peta nedelja po binkoštih

Vstopni spev
(Ps 26, 7. 9)

Sliši, Gospod, moj glas, s katerim kličem k tebi. Pomočnik mi bodi, ne zapusti me in ne preziraj me, o Bog, moj rešitelj. (Ps it. 1) Gospod je moja luč in moja rešitev, koga bi se bal? V. Slava Očetu.

Prošnja

O Bog, ki si njim, kateri te ljubijo, pripravil nevidne dobrote, vlij nam v srce tako gorečo ljubezen do tebe, da te bomo v vsem in nad vse ljubili ter se nam tako izpolnijo tvoje obljube, ki presegajo vse naše hrepenenje. Po Gospodu.

Berilo
(1 Petr 3, 8—15)

Berilo iz lista sv. apostola Petra. Preljubi! Bódite vsi enih misli v molitvi, sočutni, bratoljubni, milosrčni, skromni, ponižni. Ne vračajte hudega za hudo, ne sramotenja za sramotenje, marveč blagoslavljajte, ker ste bili v to poklicani, da boste deležni blagoslova. Zakaj, kdor hoče ljubiti življenje in videti dobre dni, zadržuj svoj jezik od hudega in njegova usta naj ne govore zvijače; ogiblji se hudega in delaj dobro; išči miru in hôdi za njim: zakaj oči Gospodove so obrnjene v pravične in njegova ušesa k njim prošnjam, obraz Gospodov pa je zoper hudodelce. In kdo vam bo škodoval, če boste vneti za dobro? Pa če bi zaradi pravice tudi kaj trpeli, blagor vam. Njih grožnje se ne bojte in ne dajte se zbegati, marveč Gospoda Kristusa slavite v svojih srcih.

Stopniški spev
(Ps 83, 10. 9)

Ozri se, o Bog, naš varuh, in poglej na svoje služabnike. ℣. Gospod, Bog nebesnih čet, usliši prošnje svojih služabnikov.

Aleluja, aleluja. ℣. (Ps 20, 1) Gospod, tvoje mogočnosti se veseli kralj in zaradi tvoje pomoči se močno raduje.

Evangelij
(Mt 5, 20—24)

✝ Iz svetega evangelija po Mateju. Tisti čas je rekel Jezus svojim učencem: Ako vaša pravičnost ne bo obilnejša ko pismoukov in farizejev, ne pridete v nebeško kraljestvo. Slišali ste, da se je reklo starim: Ne ubijaj; kdor pa koga ubije, pride pred sodbo. Jaz pa vam pravim. Vsak, kdor se jezi na svojega brata, zasluži, da pride pred sodbo; in kdor reče svojemu bratu ničvrednež,

zasluži, da pride pred veliki zbor; kdor pa reče brezbožnež, zasluži, da pride v peklenski ogenj. Če torej prineseš svoj dar k oltarju in se tam spomniš, da ima tvoj brat kaj zoper tebe, pusti svoj dar tam pred oltarjem in pojdi, da se poprej spraviš s svojim bratom, in potem pridi in daruj svoj dar. Vera.

Darovanjski spev
(Ps 15, 7. 8)

Hvalil bom Gospoda, ki mi je dal razum, vedno vidim pred seboj Gospoda, ker je na moji desnici, da ne omahnem.

Prošnja nad darovi

Bodi milostljiv, Gospod, našim ponižnim prošnjam in dobrotno sprejmi te darove svojih služabnikov in služabnic, da bo to, kar so posamezni darovali v čast tvojemu imenu, vsem koristilo za zveličanje. Po Gospodu.

Hvalospev presv. Trojici, str. 437.

Obhajilni spev
(Ps 26, 4)

Samo eno prosim Gospoda, to si želim, da bi prebival v hiši Gospodovi vse dni svojega življenja.

Prošnja po obhajilu

Daj, prosimo, Gospod, da bomo, ko si nas nasitil z nebeškim darom, očiščeni svojih skrivnih grehov ter rešeni zalezovanja sovražnikov. Po Gospodu.

Šesta nedelja po binkoštih

Vstopni spev
(Ps 27, 8—9)

Gospod je moč svojega ljudstva in rešilni varuh svojega Maziljenca. Reši, Gospod, svoje ljudstvo in blagoslovi svojo dediščino in vodi jih vekomaj. (Ps it. 1) K tebi, Gospod, kličem; moj Bog, nikar ne bodi gluh do mene, da ne bom kakor tisti, ki gredo v brezno. V. Slava Očetu.

Prošnja

O Bog nebesnih čet, ki je vse tvoje, kar je dobrega, vsadi nam v srce ljubezen do tvojega imena in daj nam rasti v bogoljubnem življenju, tako da boš, kar je dobrega, vzgajal in, kar bo vzgojenega,

varoval z dobrotljivo ljubeznijo. Po Gospodu.

Berilo
(Rimlj 6, 3—11)

Berilo iz lista sv. apostola Pavla Rimljanom. Bratje! Vsi, kateri smo bili krščeni v Kristusa Jezusa, smo bili krščeni v njegovo smrt. Pokopani smo bili namreč z njim po krstu v smrt, da bi tako, kakor je Kristus vstal od mrtvih s slavo Očetovo, tudi mi zaživeli novo življenje. Kajti če smo se z njim zrasli v podobnosti njegove smrti, se bomo hkrati tudi v podobnosti njegovega vstajenja. Vemo namreč, da je bil naš stari človek z njim vred križan, da bi se telo greha razdejalo in bi mi grehu več ne služili. Kdor je namreč umrl, se je greha oprostil. Če smo pa s Kristusom umrli, vérujemo, da bomo hkrati s Kristusom tudi živeli, vedoč, da od mrtvih vstali Kristus več ne umrje; smrt nad njim več ne gospoduje. Kajti smrt, ki jo je za greh pretrpel, je pretrpel enkrat za vselej; življenje pa, ki ga živi, živí Bogu. Tako se tudi vi sodíte, da ste mrtvi za greh, živi pa za Boga v Kristusu Jezusu, Gospodu našem.

Stopniški spev
(Ps 89, 13. 1)

Obrni se malo k nam, Gospod, in daj se preprositi svojim služabnikom. ℣. Gospod, naše pribežališče si od roda do roda.

Aleluja, aleluja. ℣. (Ps 30, 2. 3) V tebe, Gospod, upam, ne bom osramočen vekomaj; v svoji pravičnosti me otmi in me reši. Nagni svoje uho, hiti me rešit. Aleluja.

Evangelij
(Mr 8, 1—9)

✝ Iz svetega evangelija po Marku. Tisti čas, ko je bilo mnogo ljudstva pri Jezusu in niso imeli kaj jesti, je poklical učence in jim rekel: Ljudstvo se mi smili; kajti, glejte, že tri dni vztrajajo pri meni in nimajo kaj jesti. In če jih odpustim lačne na njih dom, bodo na potu omagali, zakaj nekateri izmed njih so prišli od daleč. — Njegovi učenci so mu odgovorili: Kako jih bo mogel kdo nasititi s kruhom tukaj v puščavi? — Vprašal jih je: Koliko hle-

bov imate? — Ti so rekli: Sedem. — In velel je množici sesti po tleh; in vzel je sedmero hlebov, se zahvalil, jih razlomil in dajal svojim učencem, da bi jih polagali prednje; in položili so jih pred množico. Imeli so tudi nekaj ribic. Tudi te je blagoslovil in velel položiti prednje. In jedli so in se nasitili. Nato so pobrali ostanke koscev — sedem košar. Njih pa, ki so jedli, je bilo kakih štiri tisoč; in jih je odpustil. Vera.

Darovanjski spev
(Ps 16, 5 in 6—7)

Utrdi moje stopinje na svojih stezah, da mi ne omahnejo koraki. Nagni svoje uho in usliši moje besede. Čudovito izkaži svoje usmiljenje, ti, ki rešuješ nje, kateri upajo v tebe, Gospod.

Prošnja nad darovi

Bodi milostljiv, Gospod, našim ponižnim prošnjam in dobrotno sprejmi te darove svojega ljudstva in da ne bo nikomur želja ostala neizpolnjena in ne bo nikogar prošnja brezuspešna, daj, da to, za kar verno prosimo, dejansko tudi dosežemo. Po Gospodu.

Obhajilni spev
(Ps 26, 6)

Pristopil bom in daroval v njegovem šotoru daritev z vzkliki veselja, pel bom in prepeval hvalo Gospodu.

Prošnja po obhajilu

Nasitil si nas, Gospod, s svojimi darovi, daj, prosimo, da nas očistijo s svojim delovanjem in utrdijo s svojo pomočjo. Po Gospodu.

Sedma nedelja po binkoštih

Vstopni spev
(Ps 46, 2)

Vsi narodi ploskajte z rokami, vzklikajte Bogu z radostnim glasom! (Ps it. 3) Zakaj Gospod je vzvišen, strašen, veliki kralj čez vso zemljo. V. Slava Očetu.

Prošnja

O Bog, ki se tvoja previdnost v svojih naredbah ne moti, ponižno

te prosimo, odvzemi od nas vse, kar je v kvar, in nam podeli, kar je v prid. Po Gospodu.

Berilo
(Rimlj 6, 19—23)

Berilo iz lista sv. apostola Pavla Rimljanom. Bratje! Po človeško govorim zaradi slabosti vašega mesa: Kakor ste bili namreč dali svoje ude, da so služili nečistosti in razbrzdanosti za hudobijo, tako dajte zdaj svoje ude, da bodo služili pravici za posvečenje. Ko ste bili namreč sužnji greha, ste bili nasproti pravičnosti prosti. Kakšen sad ste torej takrat imeli od dejanj, katerih se zdaj sramujete? Zakaj njih konec je smrt. Zdaj pa, ko ste oproščeni greha in ste postali služabniki božji, imate svoj sad v posvečenje, konec pa večno življenje. Zakaj plačilo za greh je smrt, dar božji pa večno življenje v Kristusu Jezusu, Gospodu našem.

Stopniški spev
(Ps 33, 12 in 6)

Pridite, otroci, poslušajte me: strahu Gospodovega vas bom učil. ℣. Približajte se mu in boste žareli od veselja in vaše obličje ne bo osramočeno. Aleluja, aleluja. ℣. (Ps 46, 2) Vsi narodi ploskajte z rokami, vzklikajte Gospodu z radostnim glasom. Aleluja.

Evangelij
(Mt 7, 15—21)

✝ Iz svetega evangelija po Mateju. Tisti čas je rekel Jezus svojim učencem: Várujte se lažnivih prerokov, ki prihajajo k vam v ovčjih oblačilih, znotraj pa so grabežljivi volkovi. Po njih sadovih jih boste spoznali. Mar beró grozdje s trnja ali smokve z osata? Tako rodi vsako dobro drevo dober sad, slabo drevo pa rodi slab sad. Ne more dobro drevo roditi slabega sadu in ne slabo drevo roditi dobrega sadu. Vsako drevo, ki ne rodi dobrega sadu, se poseka in vrže v ogenj. Po njih sadovih jih boste torej spoznali. Ne vsak, kdor mi pravi: Gospod, Gospod, pojde v nebeško kraljestvo; temveč kdor spolnjuje voljo mojega Očeta, ki je v nebesih, ta pojde v nebeško kraljestvo. Vera.

Darovanjski spev
(Dan 3, 40)

Kakor žgalna daritev ovnov in juncev in kakor na tisoče tolstih jagnjet, tako bodi danes naša daritev pred tvojim obličjem, da ti bo pogodu, kajti ne bodo osramočeni tisti, ki v tebe zaupajo, Gospod.

Prošnja nad darovi

O Bog, ki si mnogotere daritve stare zaveze dopolnil z eno popolno daritvijo, sprejmi od svojih vdanih služabnikov to daritev in jo posveti s tistim blagoslovom kakor darove Abelove, da bo to, kar so posamezni darovali v čast tvojemu veličastvu, vsem koristilo za zveličanje. Po Gospodu.

Obhajilni spev
(Ps 30, 3)

Nagni svoje uho, hiti me rešit.

Prošnja po obhajilu

Tvoje zdravilno delovanje, Gospod, naj nas milostno reši naših slabih nagnjenj ter privede k temu, kar je prav. Po Gospodu.

Osma nedelja po binkoštih

Vstopni spev
(Ps 47, 10—11)

Prejeli smo, o Bog, tvoje usmiljenje sredi tvojega templja. Kakor tvoje ime, o Bog, tako sega tudi tvoja hvala do kraja zemlje: pravice je polna tvoja desnica. (Ps it. 2) Velik je Gospod in nad vse hvalevreden v mestu našega Boga, na svoji sveti gori. V. Slava Očetu.

Prošnja

Daj nam milostno, prosimo, Gospod, takšnega duha, da bomo vsekdar mislili in delali, kar je prav, ter bomo, ko brez tebe ne moremo biti, mogli živeti po tvoji volji. Po Gospodu.

Berilo
(Rimlj 8, 12—17)

Berilo iz lista sv. apostola Pavla Rimljanom. Bratje! Nismo dolžni mesu, da bi po mesu živeli. Zakaj, če po mesu živite, boste umrli; če pa z duhom dela mesa mrtvite, boste živeli. Kateri koli namreč se dado voditi

božjemu Duhu, ti so božji otroci. Kajti niste prejeli duha suženjstva zopet v strah, ampak prejeli ste duha posinovljenja, v katerem kličemo: Aba, Oče! — Sam Duh namreč pričuje našemu duhu, da smo božji otroci. Ako pa otroci, tudi dediči: dediči božji, sodediči pa Kristusovi.

Stopniški spev
(Ps 30, 3)

Bodi mi, o Bog, zavetnik in v pribežališče, da me rešiš. V. (Ps 70, 1) V tebe, o Bog, zaupam; Gospod, ne bom osramočen vekomaj.

Aleluja, aleluja. V. (Ps 47, 2) Velik je Gospod in nad vse hvalevreden v mestu našega Boga, na svoji sveti gori. Aleluja.

Evangelij
(Lk 16, 1—9)

† Iz svetega evangelija po Luku. Tisti čas je povedal Jezus učencem to priliko: Bil je bogatin, ki je imel oskrbnika, in tega so mu zatožili, da mu imetje zapravlja. Poklical ga je ter mu rekel: Kaj slišim o tebi? Daj odgovor o svojem oskrbovanju, zakaj poslej ne boš mogel biti več oskrbnik. Oskrbnik pa je rekel sam pri sebi: Kaj naj storim, ker mi moj gospod jemlje oskrbništvo? Kopáti ne morem, beračiti me je sram. Vem, kaj bom storil, da me sprejmejo v svoje hiše, ko bom od oskrbništva odstavljen. In poklical je dolžnike svojega gospoda, vsakega posebej, in dejal prvemu: Koliko si dolžan mojemu gospodu? Sto mer olja, je rekel ta. On pa mu je dejal: Vzemi svoje pismo, brž sédi in zapiši: petdeset. Nato je rekel drugemu: Koliko si pa ti dolžan? Ta je rekel: Sto mer žita. Pravi mu: Vzemi svoje pismo in zapiši: osemdeset. In gospod je pohvalil krivičnega oskrbnika, da je razumno storil. Zakaj otroci tega sveta so nasproti svojemu rodu razumnejši kakor otroci luči. In jaz vam pravim: Pridobite si prijateljev s krivičnim mamonom, da vas, ko obnemorete, sprejmejo v večna bivališča. Vera.

Darovanjski spev
(Ps 17, 28 in 32)

Ponižno ljudstvo rešiš, Gospod, oči prevzetnih

pa ponižaš; zakaj kdo je Bog razen tebe, Gospod?

Prošnja nad darovi

Sprejmi, prosimo, Gospod, darove, ki ti jih prinašamo od obilja tvojih dobrot, in daj, da nas te presvete skrivnosti po moči tvoje milosti v našem sedanjem življenju posveté ter nas privedejo v večno veselje. Po Gospodu.

Obhajilni spev
(Ps 33, 9)

Pokusite in boste videli, kako dober je Gospod: blagor človeku, ki vanj zaupa.

Prošnja po obhajilu

Nebeška skrivnost, Gospod, naj nam obnovi dušo in telo, da od svetega opravila, ki ga opravljamo, občutimo tudi učinek. Po Gospodu.

Deveta nedelja po binkoštih

Vstopni spev
(Ps 53, 6—7)

Glej, Bog mi pomaga in Gospod je varuh mojega življenja. Zavrni zlo na moje sovražnike in v svoji zvestobi jih razprši, moj varuh, Gospod. (Ps it. 3) O Bog, reši me s svojim imenom in s svojo močjo me obvaruj. V. Slava Očetu.

Prošnja

Naj bo uho tvojega usmiljenja, Gospod, odprto molitvam teh, ki te ponižno prosijo; da pa jim boš po njih prošnjah podelil to, česar žele, daj, da bodo tudi hrepeneli le po tem, kar je tebi pogodu. Po Gospodu.

Berilo
(1 Kor 10, 6—13)

Berilo iz lista sv. apostola Pavla Korinčanom. Bratje! Ne poželimo hudega, kakor so oni poželeli. Tudi ne bódite malikovalci kakor nekateri izmed njih, kakor je pisano: Ljudje so sedli jest in pit in vstali igrat. — Tudi ne nečistujmo, kakor so nekateri izmed njih nečistovali in jih je v enem dnevu padlo tri in dvajset tisoč. Tudi ne skušajmo Kristusa, kakor so ga nekateri izmed njih skušali in so od kač umrli. Tudi ne godrnjajte, kakor so nekateri izmed njih godrnjali in so bili po pokončevalcu uničeni. Vse to se je pa z

njimi zgodilo kot podoba in je bilo zapisano v svarilo nam, ki smo doživeli dopolnitev časov. Kdor torej meni, da stoji, naj gleda, da ne pade. Skušnjava naj vas ne prime razen le človeška. Bog pa je zvest in vas ne bo pustil skušati čez vaše moči, ampak bo s skušnjavo dal izid, da jo boste mogli prenesti.

Stopniški spev
(Ps 8, 2)

Gospod, naš Gospod, kako čudovito je tvoje ime po vsej zemlji! V. Zakaj vzvišeno je tvoje veličastvo nad nebesa.

Aleluja, aleluja. V. (Ps 58, 2) Iztrgaj me mojim sovražnikom, moj Bog, in reši me njih, ki so se dvignili zoper mene. Aleluja.

Evangelij
(Lk 19, 41—47)

† Iz svetega evangelija po Luku. Tisti čas, ko se je približal Jezus Jeruzalemu in zagledal mesto, se je zjokal nad njim in rekel: O da bi bilo spoznalo tudi ti, in zlasti na ta svoj dan, kaj ti je v mir! Tako pa je skrito pred tvojimi očmi. Zakaj prišli bodo dnevi nadte, ko te bodo tvoji sovražniki obdali z nasipom in te oblegali ter stiskali od vseh strani: in v tla bodo poteptali tebe in tvoje otroke v tebi in ne bodo pustili v tebi kamna na kamnu, ker nisi spoznalo časa svojega obiskanja. — In stopivši v tempelj, je začel izganjati tiste, ki so tam prodajali in kupovali; in jim je govoril: Pisano je: Moja hiša je hiša molitve, vi pa ste iz nje napravili razbojniško jamo. — In učil je vsak dan v templju. Vera.

Darovanjski spev
(Ps 18, 9, 10, 11. 12)

Gospodove postave so prave, razveseljujejo srca; in sodbe njegove so slajše kakor med in satovje; in tvoj služabnik jih tudi spolnjuje.

Prošnja nad darovi

Daj nam, prosimo, Gospod, da se bomo teh skrivnosti vselej vredno udeleževali, zakaj kolikorkrat se obhaja spomin te daritve, se izvršuje delo našega odrešenja. Po Gospodu.

Obhajilni spev
(Jan 6, 57)

Kdor jé moje meso in pije mojo kri, ostane v meni in jaz v njem, govori Gospod.

Prošnja po obhajilu

Prejem tvoje skrivnosti, prosimo, Gospod, naj nam prinese očiščenje in podeli edinost. Po Gospodu.

Deseta nedelja po binkoštih

Vstopni spev
(Ps 54, 17. 18. 20. 23)

Ko sem klical h Gospodu, je uslišal moj glas in me rešil teh, ki so se mi bližali, ponižal jih je on, ki je od vekomaj in ostane na veke; prepusti svojo skrb Gospodu in on te bo živil. (Ps it. 2) Usliši, o Bog, mojo molitev in ne preziraj moje prošnje: poslušaj me in me usliši. ℣. Slava Očetu.

Prošnja

O Bog, ki svojo vsemogočnost razodevaš najbolj s tem, da prizanašaš in se usmiliš, pomnoži nad nami svoje usmiljenje in daj, da bomo hiteli k tvojim obljubam ter postali deležni nebeških dobrot. Po Gospodu.

Berilo
(1 Kor 12, 2—11)

Berilo iz lista sv. apostola Pavla Korinčanom. Bratje! Veste, kako ste se zapeljani dajali voditi k nemim malikom, ko ste bili pogani. Zato vam v vednost dajem, da nihče, ki govori v božjem Duhu, ne pravi: Preklet bodi Jezus — in nihče ne more reči: Jezus je Gospod — razen v Svetem Duhu. Različni so duhovni darovi, isti pa je Duh. In različne so službe, isti pa je Gospod. In različna so dela, isti pa je Bog, ki dela vse v vseh. Slehernemu pa se razodetje Duha daje v korist. Enemu se po Duhu daje beseda modrosti, drugemu beseda vednosti po istem Duhu; drugemu vera v istem Duhu, drugemu darovi ozdravljanja v enem Duhu; drugemu čudežna dela, drugemu prerokovanje, drugemu razločevanje duhov, drugemu raznovrstni jeziki, drugemu razlaganje govorov.

Vse to pa dela eden ter isti Duh, ki deli slehernemu, kakor hoče.

Stopniški spev
(Ps 16, 8 in 2)

Varuj me, Gospod, kakor zenico očesa, v senci svojih kril me brani. V. S tvojega obličja naj pride moja sodba, tvoje oko naj gleda na pravico.

Aleluja, aleluja. V. (Ps 64, 2) Tebi se spodobi hvala, o Bog, na Sionu in tebi naj se spolni zaobljuba v Jeruzalemu. Aleluja.

Evangelij
(Lk 18, 9—14)

† Iz svetega evangelija po Luku. Tisti čas je povedal Jezus nekaterim, ki so zaupali sami vase, da so pravični, in so druge zaničevali, to priliko: Dva človeka sta šla v tempelj molit, eden farizej in drugi cestninar. Farizej je stopil in je sam pri sebi tako molil: Bog, zahvalim te, da nisem kakor drugi ljudje: roparji, krivičniki, prešuštniki, ali tudi kakor ta cestninar; postim se dvakrat v tednu, desetino dajem od vsega, kar imam. Cestninar pa je od daleč stal in še oči ni hotel povzdigniti proti nebu, ampak se je trkal na prsi in govoril: Bog, bodi milostljiv meni grešniku! Povem vam: Ta je šel opravičen na svoj dom, oni pa ne; zakaj vsak, kdor se povišuje, bo ponižan in, kdor se ponižuje, bo povišan. Vera.

Darovanjski spev
(Ps 24, 1—3)

K tebi, Gospod, povzdigujem svojo dušo; moj Bog, v tebe upam, ne daj, da bi moral zardeti. Naj se mi ne posmehujejo moji sovražniki, zakaj nihče, kdor upa v tebe, ne bo osramočen.

Prošnja nad darovi

Tebi, Gospod, naj bodo posvečeni ti darovi, ki nam jih daješ tako darovati v čast tvojemu imenu, da nam bodo tudi v zdravilo. Po Gospodu našem Jezusu Kristusu, tvojem Sinu, ki s teboj živi in kraljuje.

Obhajilni spev
(Ps 50, 21)

Sprejemal boš daritev pravičnosti, žgalne in cele daritve na svojem oltarju, Gospod.

Prošnja po obhajilu

Prosimo, Gospod, naš Bog, ne odteguj v svoji dobrotljivosti svoje pomoči njim, ki jih ne nehaš obnavljati z božjimi skrivnostmi. Po Gospodu.

Enajsta nedelja po binkoštih

Vstopni spev
(Ps 67, 6—7 in 36)

Bog je na svojem svetem kraju, Bog, ki ljudem ene misli daje prebivati skupaj v domu. On daje moč in jakost svojemu ljudstvu. (Ps it. 2) Naj vstane Bog in razkrope naj se njegovi sovražniki; in kateri ga črtijo, naj beže izpred njegovega obličja. V. Slava Očetu.

Prošnja

Vsemogočni, večni Bog, ki v obilju svoje dobrotljivosti njim, kateri te ponižno prosijo, daješ več, nego zaslužijo, in več, nego žele, razlij na nas svoje usmiljenje ter nam odpusti, česar se vest boji, in navrzi, česar si ne upamo prositi. Po Gospodu.

Berilo
(1 Kor 15, 1—10)

Berilo iz lista sv. apostola Pavla Korinčanom. Bratje! Spominjam vas evangelija, ki sem ga vam oznanil, ki ste ga tudi sprejeli, ki v njem tudi vztrajate, ki se po njem tudi zveličujete, ako se ga tako držite, kakor sem ga vam oznanil, razen če ste zaman vero sprejeli. Zakaj izročil sem vam predvsem to, kar sem tudi prejel, da je Kristus za naše grehe umrl, kakor je v pismih; in da je bil pokopan in da je tretji dan vstal, kakor je v pismih; in da se je prikazal Kefu in potem enajsterim; potem se je prikazal več ko pet sto bratom naenkrat, izmed katerih je še zdaj mnogo živih, nekateri so pa zaspali. Potem se je prikazal Jakobu, nato vsem apostolom. Nazadnje za vsemi pa se je kakor negodniku prikazal tudi meni. Kajti jaz sem najmanjši izmed apostolov, ki nisem vreden, da se imenujem apostol, ker sem preganjal Cerkev božjo. Po milosti božji pa sem to, kar sem, in nje-

gova milost do mene ni bila prazna.

Stopniški spev
(Ps 27, 7. 1)

V Boga je zaupalo moje srce in pomagal mi je; na novo je vzcvetelo moje meso in rade volje ga bom slavil. V. K tebi, Gospod, kličem; moj Bog, ne molči, ne odstopaj od mene. Aleluja, aleluja. V. (Ps 80, 2—3) Vriskajte Bogu, ki je naša moč, pojte Bogu Jakobovemu. Zapojte prijetno hvalnico na citre. Aleluja.

Evangelij
(Mr 7, 31—37)

✝ Iz svetega evangelija po Marku. Tisti čas je odšel Jezus iz tirskih krajev ter šel skozi Sidon h Galilejskemu morju sredi pokrajine Deseteromestja. In pripeljejo mu gluhonemega ter ga prosijo, da bi položil roko nanj. Vzel ga je od množice vstran, mu vtaknil svoje prste v ušesa in se mu s slino dotaknil jezika; in pogledal je v nebo, vzdihnil in mu rekel: Efeta — to je: Odpri se! — In kar odprla so se mu ušesa in razvezala se je vez njegovega jezika in je prav govoril. Zapovedal jim je, naj nikomur ne pravijo; pa bolj ko jim je prepovedoval, bolj so razglašali. In na vso moč so strmeli, govoreč: Vse je prav storil: gluhim je dal, da slišijo, nemim, da govoré. V e r a.

Darovanjski spev
(Ps 29, 2—3)

Poveličeval te bom, ker si me sprejel in nisi dal mojim sovražnikom, da bi se nad menoj veselili. Gospod, k tebi sem klical in si me ozdravil.

Prošnja nad darovi

Ozri se milostno, prosimo, Gospod, na našo službo, da bo to, kar darujemo, tebi v prijeten dar, naši slabosti pa v pomoč. Po Gospodu našem Jezusu Kristusu, tvojem Sinu, ki s teboj živi in kraljuje.

Obhajilni spev
(Preg 3, 9. 10)

Časti Gospoda s svojim imetjem in s prvinami svojih pridelkov in žitnice se ti bodo napolnile z obiljem in tlačilnice ti bodo prepolne vina.

Prošnja po obhajilu

Prosimo, Gospod, naj vsi, ki smo prejeli tvoje skrivnosti, občutimo pomoč za dušo in telo, da se bomo ozdravljeni na duši in telesu veselili polne moči nebeškega zdravila. Po Gospodu našem Jezusu Kristusu, tvojem Sinu, ki s teboj živi in kraljuje.

Dvanajsta nedelja po binkoštih

Vstopni spev
(Ps 69, 2—3)

O Bog, pridi mi na pomoč, Gospod, hiti mi pomagat! Osramočeni naj bodo in naj zardijo moji sovražniki, kateri mi strežejo po življenju. (Ps it. 4) Umaknejo naj se in se sramujejo, kateri mi hudo žele. ℣. Slava Očetu.

Prošnja

Vsemogočni in usmiljeni Bog, ki od tvojega daru prihaja, da ti tvoji verniki dostojno in hvalevredno služijo, daj nam, prosimo, da bomo brez spotike hiteli k tvojim obljubam. Po Gospodu.

Berilo
(2 Kor 3, 4—9)

Berilo iz lista sv. apostola Pavla Korinčanom. Bratje! Táko zaupanje imamo po Kristusu v Boga, ne, kakor bi bili sami od sebe sposobni kaj misliti kakor iz sebe, marveč naša sposobnost je od Boga, ki nas je tudi usposobil za služabnike nove zaveze, ne črke, ampak Duha; zakaj črka mori, Duh pa oživlja. Ako je pa služba smrti, s črkami vdolbena v kamen, bila obdana s sijajem, tako da Izraelovi sinovi niso mogli Mojzesu v obličje pogledati zaradi sijaja na obličju, ki je bil minljiv, kako ne bo še bolj obdana s sijajem služba Duha? Zakaj če je sijaj že služba obsodbe, je po sijaju še mnogo odličnejša služba pravičnosti.

Stopniški spev
(Ps 33, 2—3)

Slavil bom Gospoda vsak čas, vedno bo njegova hvala v mojih ustih. ℣. V Gospodu se bo slavila moja duša, naj slišijo krotki in se vesele.

Aleluja, aleluja. ℣. (Ps 87, 2) Gospod, Bog, moj

Zveličar, podnevi in ponoči kličem k tebi. Aleluja.

Evangelij
(Lk 10, 23–37)

† Iz svetega evangelija po Luku. Tisti čas je rekel Jezus svojim učencem: Srečne oči, katere vidijo, kar vi vidite. Zakaj povem vam, da so mnogi preroki in kralji želeli videti, kar vi vidite, pa niso videli; in slišati, kar vi slišite, pa niso slišali. — In glej, neki učitelj postave je vstal in ga je takole skušal: Učenik, kaj naj storim, da dosežem večno življenje? — On pa mu je rekel: Kaj je pisano v postavi? Kako bereš? — Ta je odgovoril: Ljubi Gospoda, svojega Boga, z vsem srcem in vso dušo in vso močjo in vsem mišljenjem in svojega bližnjega kakor sam sebe. — Prav si odgovoril — mu je rekel; to izvršuj in boš živel. — Ta se je pa hotel opravičevati in je rekel Jezusu: In kdo je moj bližnji? — Jezus je povzel besedo in rekel: Neki človek je šel iz Jeruzalema v Jeriho in je padel med razbojnike; ti so ga oplenili in mu zadali ran ter so odšli in ga pustili na pol mrtvega. Primerilo se je pa, da je šel po tisti poti neki duhovnik; in ga je videl in šel mimo. Prav tako je tudi levit, ki je prišel na to mesto in ga videl, šel mimo. Ko je pa neki popoten Samarijan prišel do njega in ga videl, se mu je v srce zasmilil. In pristopil je in mu vlil v rane olja in vina ter jih obvezal; in posadil ga je na svoje živinče, peljal do gostilnice in zanj poskrbel. Drugi dan je vzel dva denarja in dal gostilničarju ter rekel: Poskrbi zanj in, kar boš več potrošil, ti jaz nazaj gredé povrnem. Kateri izmed teh treh, se ti zdi, je bližnji tistemu, ki je padel med razbojnike? — On je dejal: Tisti, ki mu je skazal usmiljenje. — Jezus mu je rekel: Pojdi in tudi ti tako delaj! Vera.

Darovanjski spev
(2 Mojz 32, 11. 13. 14)

Mojzes je molil pred Gospodom, svojim Bogom, in rekel: Zakaj se ježiš, Gospod, nad svojim ljudstvom? Potolaži svojo

jezo! Spominjaj se Abrahama, Izaka in Jakoba, katerim si prisegel, da jim boš dal deželo, po kateri teče mleko in med. In Gospod se je potolažil in ni storil hudega, ki ga je bil zagrozil svojemu ljudstvu.

Prošnja nad darovi

Poglej milostno, prosimo, Gospod, na darove, ki jih polagamo na svete oltarje, da dosežejo nam oproščenje, tvojemu imenu pa dajo čast. Po Gospodu.

Obhajilni spev
(Ps 103, 13. 14—15)

Zemlja se polni s sadom tvojih del, Gospod, da iz zemlje pripravljaš kruh in da vino razveseljuje človeku srce in mu olje razvedruje obličje ter da kruh krepi človeku srce.

Prošnja po obhajilu

Naj nas poživi, prosimo, Gospod, sveta udeležba pri tej skrivnosti ter nam podeli hkrati spravo in varstvo. Po Gospodu.

Trinajsta nedelja po binkoštih

Vstopni spev
(Ps 73, 20. 19. 23)

Ozri se, Gospod, na svojo zavezo in svojih siromakov ne pozabi za zmeraj. Vstani, Gospod, razsodi svojo pravdo in ne pozabi klicev teh, ki te iščejo. (Ps it. 1) Zakaj si nas, Gospod, za zmeraj zavrgel? Zakaj se je vnel tvoj srd nad ovcami tvoje paše. V. Slava Očetu.

Prošnja

Vsemogočni, večni Bog, pomnoži v nas vero, upanje in ljubezen in, da bomo vredni doseči, kar obetaš, daj, da vzljubimo, kar zapoveduješ. Po Gospodu.

Berilo
(Gal 3, 16—22)

Berilo iz lista sv. apostola Pavla Galačanom. Bratje! Obljube so bile izrečene Abrahamu in njegovemu zarodu; ne pravi: in zarodom, kakor o mnogih, ampak kakor o enem: in tvojemu zarodu — ki je Kristus. Pravim pa to: Od Boga prej po-

trjene oporoke ne more postava, ki je nastala po štiri sto tridesetih letih, razveljaviti, da bi uničila obljubo. Kajti če je dediščina iz postave, ni več iz obljube. Abrahamu pa jo je Bog milostno podaril po obljubi. Čemu torej postava? Zaradi prestopkov je bila postavljena, dokler bi ne prišel zarod, kateremu je bila obljuba dana; izročena je bila po angelih sredniku. Srednik pa ni le enega, a Bog je eden. Je li torej postava zoper obljube božje? Nikakor. Kajti le, ko bi bila dana postava, ki bi mogla dati življenje, bi bila pravičnost res iz postave. Toda pismo je vse zaklenilo pod greh, da bi se verujočim dala obljuba iz vere v Jezusa Kristusa.

Stopniški spev
(Ps 73, 20. 19. 22)

Ozri se, Gospod, na svojo zavezo in svojih siromakov ne pozabi za zmeraj. ℣. Vstani, Gospod, razsodi svojo pravdo, spomni se sramotenja svojih služabnikov.

Aleluja, aleluja. ℣. (Ps 89, 1) Gospod, pribežališče si naše od rodu do rodu. Aleluja.

Evangelij
(Lk 17, 11—19)

✝ Iz svetega evangelija po Luku. Tisti čas, ko je potoval Jezus v Jeruzalem, je šel po sredi skozi Samarijo in Galilejo. In ko je prihajal v neko vas, mu je prišlo naproti deset gobavih mož, ki so se ustavili od daleč in so povzdignili glas ter rekli: Jezus, učenik, usmili se nas! — Ko jih je zagledal, je rekel: Pojdite in pokažite se duhovnikom! — In med potjo so bili očiščeni. Eden izmed njih pa se je vrnil, ko je videl, da je ozdravljen, in je z velikim glasom Boga slavil; in padel je na obraz pred njegove noge ter se mu zahvaljeval: in ta je bil Samarijan. Jezus pa je spregovoril: Ali ni bilo deset očiščenih? Kje so pa deveteri? Ali se ni našel nobeden drug, da bi se vrnil in dal čast Bogu, razen tega tujca? — In rekel mu je: Vstani in pojdi, tvoja vera te je rešila. Vera.

Darovanjski spev
(Ps 30, 15—16)

V tebe upam, Gospod; rekel sem: Moj Bog si ti, v tvojih rokah so moji dnevi.

Prošnja nad darovi

Poglej milostno, Gospod, na svoje ljudstvo, poglej milostno na darove, da nam potolažen po tej daritvi podeliš oproščenje in daš, kar te prosimo. Po Gospodu.

Obhajilni spev
(Modr 16, 20)

Kruh iz nebes si nam, Gospod, podelil, ki ima vso sladkost in najprijetnejši okus.

Prošnja po obhajilu

Nebeške skrivnosti, ki smo jih prejeli, naj pospešijo v nas, prosimo, Gospod, rast večnega odrešenja. Po Gospodu.

Štirinajsta nedelja po binkoštih

Vstopni spev
(Ps 83, 10—11)

Ozri se, o Bog, naš varuh, in poglej na obličje svojega Maziljenca, zakaj boljši je en dan v tvojih dvorih ko drugje tisoči. (Ps it. 2—3) Kako ljubi so tvoji šotori, Gospod nebesnih čet! Hrepeni in koprni moja duša po dvorih Gospodovih. V. Slava Očetu.

Prošnja

Varuj, prosimo, Gospod, svojo Cerkev s trajno milostjo in, ker je brez tebe umrljivi človek podvržen mnogim padcem, naj ga tvoja pomoč vedno odvrača od škodljivih stvari in vodi k zveličavnim. Po Gospodu.

Berilo
(Gal 5, 16—24)

Berilo iz lista sv. apostola Pavla Galačanom. Bratje! Po duhu živite in ne strezite poželenju mesa. Zakaj meso poželi zoper duha, duh pa zoper meso; ta dva sta si namreč med seboj nasprotna, da ne delate tega, kar bi hoteli. Ako se pa daste voditi duhu, niste pod postavo. Očitna so pa dela mesa in taka so: nečistovanje, pohotnost, nesramnost, razuzdanost, malikovanje, čaranje, sovraštvo, zdražba, zavist, jeza, pre-

pirljivost, razprtije, ločine, nevoščljivost, uboji, pijančevanje, požrešnost in kar je temu podobnega. O tem vam napovedujem, kakor sem napovedal, da tisti, ki take reči počenjajo, ne bodo podédovali božjega kraljestva. Sad duha pa je: ljubezen, veselje, mir, potrpežljivost, blagost, dobrotljivost, prizanesljivost, krotkost, zvestoba, skromnost, zdržnost, čistost. Zoper take ni postave. Kateri so pa Kristusovi, so meso s strastmi in poželenjem vred križali.

Stopniški spev
(Ps 117, 8—9)

Bolje je zaupati v Gospoda kakor zaupati v človeka. ℣. Bolje je upati v Gospoda kakor upati v poglavarje.

Aleluja, aleluja. ℣. (Ps 94, 1) Pridite, radujmo se v Gospodu, pojmo Bogu, našemu Zveličarju. Aleluja.

Evangelij
(Mt 6, 24—33)

✝ Iz svetega evangelija po Mateju. Tisti čas je rekel Jezus svojim učencem. Nihče ne more služiti dvema gospodoma: ali bo namreč enega sovražil in drugega ljubil, ali se bo enega držal in drugega zaničeval. Ne morete služiti Bogu in mamonu. Zato vam pravim: Ne bodite v skrbeh za svoje življenje, kaj boste jedli, tudi ne za svoje telo, kaj boste oblekli. Ali ni življenje več ko jed in telo več ko obleka? Poglejte ptice pod nebom: ne sejejo in ne žanjejo in ne spravljajo v žitnice in vaš nebeški Oče jih živi. Ali niste vi veliko več vredni kot one? Kdo izmed vas pa more s svojo skrbjo dodati svoji postavi en komolec? In za obleko kaj ste v skrbeh? Poglejte lilije na polju, kako rastejo; ne trudijo se in ne predejo, a povem vam, da se še Salomon v vsem svojem sijaju ni oblačil kakor katera izmed njih. Če pa travo na polju, ki danes stoji in se jutri v peč vrže, Bog tako oblači, ne bo li mnogo bolj vas, maloverni? Ne skrbite torej in ne povprašujte: Kaj bomo jedli, ali kaj bomo pili, ali s čim se bomo oblekli? Zakaj po vsem tem povprašujejo pogani. Saj vé vaš Oče, da vsega tega potrebujete. Iščite najprej božjega kraljestva in nje-

gove pravice in vse to se vam bo navrglo. Vera.

Darovanjski spev
(Ps 33, 8. 9)

Angel Gospodov je pri teh, ki se ga boje, in jih reši. Pokusite in boste videli, kako dober je Gospod.

Prošnja nad darovi

Daj, prosimo, Gospod, da nas ta zveličavna daritev očisti naših grehov ter nas spravi s tvojim veličastvom. Po Gospodu.

Obhajilni spev
(Mt 6, 33)

Iščite najprej božjega kraljestva in vse se vam bo navrglo, govori Gospod.

Prošnja po obhajilu

Tvoje skrivnosti, o Bog, naj nas vedno očiščujejo in varujejo ter privedejo k večnemu zveličanju. Po Gospodu.

Petnajsta nedelja po binkoštih

Vstopni spev
(Ps 85, 1. 2—3)

Nagni, Gospod, svoje uho k meni in me usliši. Reši, moj Bog, svojega služabnika, ki v tebe upa. Usmili se me, Gospod, ker k tebi kličem ves dan. (Ps it. 4) Razveseli dušo svojega služabnika, ker k tebi, Gospod, povzdigujem svojo dušo. V. Slava Očetu.

Prošnja

Tvojo Cerkev, Gospod, naj vedno očiščuje in varuje tvoje usmiljenje in, ker se brez tebe ne more ohraniti, naj jo vedno vodi tvoja dobrota. Po Gospodu.

Berilo
(Gal 5, 25—26; 6, 1—10)

Berilo iz lista sv. apostola Pavla Galačanom. Bratje! Ako živimo po duhu, po duhu tudi ravnajmo. Ne bódimo želj-ni prazne časti, da bi drug drugega izzivali, drug drugega zavidali. Bratje, tudi če je kdo zasačen v kakem prestopku, takega vi, ki ste duhovni, v duhu krotkosti opomnite; obenem pazi nase, da tudi ti ne prideš v skušnjavo. Drug drugega bremena nosíte in tako spolnite postavo Kristusovo. Zakaj če kdo misli, da je kaj, ko ni nič, sam sebe vara.

Svoje delo naj vsak preudarja in potem bo imel hvalo proti sebi in ne proti drugemu. Vsak bo namreč lastno breme nosil. Kdor se v besedi božji poučuje, naj s tistim, ki ga poučuje, deli vse dobrine. Nikar se ne motite; Bog se ne dá zasmehovati. Kar namreč kdo seje, to bo tudi žel. Kdor seje v svoje meso, bo od mesa tudi žel pogubljenje; kdor pa seje v duha, bo od duha žel večno življenje. Ko dobro delamo, pa ne omagujmo; kajti ob svojem času bomo želi, če ne opešamo. Dokler torej utegnemo, delajmo dobro vsem, zlasti pa svojim domačim po veri.

Stopniški spev
(Ps 91, 2—3)

Dobro je hvaliti Gospoda, prepevati tvojemu imenu, Najvišji. V. Zjutraj oznanjati tvoje usmiljenje in tvojo zvestobo ponoči. Aleluja, aleluja. V. (Ps 94, 3) Gospod je veliki Bog in veliki Kralj čez vso zemljo. Aleluja.

Evangelij
(Lk 7, 11—16)

† Iz svetega evangelija po Luku. Tisti čas je šel Jezus v mesto z imenom Naim in šli so z njim njegovi učenci in mnogo ljudstva. Ko se je pa približal mestnim vratom, glej, so nesli ven mrliča, edinega sina matere, ki je bila vdova; in z njo je bilo mnogo ljudi iz mesta. Ko jo je Gospod videl, se mu je v srce zasmilila in ji je rekel: Ne jokaj! — In pristopil je ter se dotaknil nosil — nosilci pa so obstali — in je rekel: Mladenič, rečem ti: Vstani! — In mrtvi je sédel in začel govoriti; in Jezus ga je dal njegovi materi. In strah je obšel vse in hvalili so Boga ter govorili: Velik prerok je vstal med nami in Bog je obiskal svoje ljudstvo. Vera.

Darovanjski spev
(Ps 39, 2. 3. 4)

Željno sem čakal Gospoda, tedaj se je ozrl name. In uslišal je mojo prošnjo in položil mi je v usta novo pesem, slavospev našemu Bogu.

Prošnja nad darovi

Tvoje skrivnosti, Gospod, naj nas varujejo ter

vedno branijo pred napadi hudobnega duha. Po Gospodu.

Obhajilni spev
(Jan 6, 52)

Kruh, ki ga bom jaz dal, je moje meso za življenje sveta.

Prošnja po obhajilu

Naj nam dušo in telo, prosimo, Gospod, prevzame delovanje nebeškega daru, da se bomo vsekdar ravnali ne po svojem nagnjenju, marveč po njegovih navdihih. Po Gospodu.

Šestnajsta nedelja po binkoštih

Vstopni spev
(Ps 85, 3. 5)

Usmili se me, Gospod, ker k tebi kličem ves dan. Zakaj ti, Gospod, si dober in milosrčen in poln usmiljenja do vseh, kateri te kličejo. (Ps it. 1) Nagni, Gospod, svoje uho k meni in me usliši, ker sem ubog in beden. V. Slava Očetu.

Prošnja

Tvoja milost, prosimo, Gospod, naj nas s svojo pomočjo vsekdar prehiteva in spremlja ter naj stori, da bomo vedno vneti za dobra dela. Po Gospodu.

Berilo
(Ef 3, 13—21)

Berilo iz lista sv. apostola Pavla Efežanom. Bratje! Prosim vas, ne omagujte pri mojih nadlogah za vas, ki so vaša slava. Zaradi tega poklekujem pred Očetom Gospoda našega Jezusa Kristusa, od katerega je vsako očetovstvo v nebesih in na zemlji, naj vam dá po bogastvu svojega veličastva, da se z njegovim Duhom krepko utrdite v notranjem človeku, da se po veri v vaših srcih naseli Kristus in boste, ukoreninjeni in utrjeni v ljubezni, z vsemi svetimi mogli razumeti, kakšna je širokost in dolgost in visočina in globočina, ter spoznati vse spoznanje presegajočo ljubezen Kristusovo, da se boste spopolnili do vse polnosti božje. Njemu pa, ki more po moči, katera deluje v nas, storiti neizmerno več ko vse, kar mi prosimo ali umejemo,

njemu slava v Cerkvi in v Kristusu Jezusu v vse rodove vekomaj. Amen.

Stopniški spev
(Ps 101, 16—17)

Bali se bodo narodi tvojega imena, Gospod, in vsi kralji na zemlji tvojega veličastva. V. Zakaj Gospod bo Sion zopet pozidal in se tam prikazal v svoji slavi.

Aleluja, aleluja. V. (Ps 97, 1) Pojte Gospodu novo pesem, zakaj čudovita dela je storil Gospod. Aleluja.

Evangelij
(Lk 14, 1—11)

† Iz svetega evangelija po Luku. Tisti čas, ko je šel Jezus v hišo nekega prvaka med farizeji v soboto na obed, so ga ti opazovali. In glej, neki vodeničen človek je bil pred njim. Jezus je spregovoril ter učiteljem postave in farizejem rekel: Ali je dovoljeno v soboto ozdravljati? — Ti pa so molčali. In prijel ga je, ozdravil in odpustil. Njim je pa rekel: Komu izmed vas bo padel osel ali vol v vodnjak in ga ne bo izvlekel takoj sobotni dan? — In niso mu mogli na to odgovoriti. Povedal je pa tudi povabljenim priliko, ko je videl, kako so si izbirali prve sedeže. Govoril jim je: Kadar te kdo povabi na svatbo, ne sedaj na prvo mesto, da ne bo, če bi bil morda povabljen kateri imenitnejši ko ti, prišel ta, ki je povabil tebe in njega, in ti rekel: Umakni se temu, in bi se ti takrat začel s sramoto presedati na zadnje mesto. Temveč, kadar si povabljen, pojdi in sédi na zadnje mesto, da ti poreče, ko pride, kateri te je povabil: Prijatelj, pomakni se više. Takrat ti bo čast vpričo vseh, ki so s teboj pri mizi. Kajti vsak, ki se povišuje, bo ponižan in, kdor se ponižuje, bo povišan. Vera.

Darovanjski spev
(Ps 39, 14. 15)

Gospod, hiti mi pomagat! Osramočeni naj bodo in naj zarde vsi, kateri mi strežejo po življenju, da bi ga vzeli. Gospod, hiti mi pomagat!

Prošnja nad darovi

Očisti nas, prosimo, Gospod, po tej daritvi in daj nam v svojem usmiljenju, da bomo vredni biti deležni nje sadu. Po Gospodu.

Obhajilni spev
(Ps 70, 16—17. 18)

Gospod, samo tvoje pravičnosti se bom spominjal; o Bog, učil si me od moje mladosti, pa tudi do sive starosti me, o Bog, ne zapusti.

Prošnja po obhajilu

Očisti, prosimo, Gospod, v svoji dobroti naše duše in prenovi jih z nebeškimi skrivnostmi, da bomo tudi za telo prejeli pomoč tako sedaj kakor v prihodnosti. Po Gospodu.

Sedemnajsta nedelja po binkoštih

Vstopni spev
(Ps 118, 137. 124)

Pravičen si, Gospod, in pravična je tvoja sodba. Stori s svojim služabnikom po svojem usmiljenju. (Ps it. 1) Blagor njim, ki žive brezmadežno, ki hodijo po postavi Gospodovi. V. Slava Očetu.

Prošnja

Daj svojemu ljudstvu, prosimo, Gospod, da se obvaruje okuženja od hudobnega duha in bo vedno s čistim srcem iskalo tebe, edinega Boga. Po Gospodu.

Berilo
(Ef 4, 1—6)

Berilo iz lista sv. apostola Pavla Efežanom. Bratje! Opominjam vas, jaz, jetnik v Gospodu: živite, kakor se spodobi za poklic, v katerega ste poklicani, v vsej ponižnosti in krotkosti, s potrpežljivostjo; drug drugega prenašajte v ljubezni in se trudite, da ohranite edinost duha z vezjo miru; eno telo in en Duh, kakor ste bili tudi poklicani k enemu upanju svojega poklica; en Gospod, ena vera, en krst; en Bog in Oče vseh, ki je nad vsemi in po vsem in v nas vseh, ki je blagoslovljen na veke vekov. Amen.

Stopniški spev
(Ps 32, 12. 6)

Blagor narodu, ki mu je Bog Gospod, ljud-

stvu, ki si ga je Gospod izvolil za dediščino. V. Z besedo Gospodovo so utrjena nebesa in z dihom njegovih ust vse njih čete.

Aleluja, aleluja. V. (Ps 101, 2) Gospod, usliši mojo molitev in moj klic naj pride k tebi. Aleluja.

Evangelij
(Mt 22, 34—46)

✝ Iz svetega evangelija po Mateju. Tisti čas so se sešli pri Jezusu farizeji in nekdo izmed njih, ki je bil učitelj postave, ga je hotel skušati in ga je vprašal: Učenik, katera je največja zapoved v postavi? — Jezus mu je odgovoril: Ljubi Gospoda, svojega Boga, z vsem srcem in vso dušo in vsem mišljenjem. To je največja in prva zapoved. Druga pa je njej enaka: Ljubi svojega bližnjega kakor sam sebe. Na teh dveh zapovedih stoji vsa postava in preroki. — Ko so pa bili farizeji zbrani, jih je Jezus vprašal: Kaj se vam zdi o Kristusu, čigav sin je? — Odgovoré mu: Davidov. — Reče jim: Kako ga torej David v duhu imenuje Gospoda, ko pravi: Gospod je rekel mojemu Gospodu: Sédi na mojo desnico, dokler ne položim tvojih sovražnikov za podnožje tvojih nog. Če ga torej David imenuje Gospoda, kako je njegov sin? — In nobeden mu ni mogel ne besede odgovoriti in od tega dne se ga tudi nihče ni več drznil še kaj vprašati. Vera.

Darovanjski spev
(Dan 9, 17, 18, 19)

Prosil sem svojega Boga, jaz, Danijel, govoreč: Usliši, Gospod, prošnje svojega služabnika! Razjasni svoj obraz nad svojim svetiščem in ozri se milostno na to ljudstvo, nad katero se je klicalo tvoje ime, o Bog.

Prošnja nad darovi

Ponižno prosimo, Gospod, tvoje veličastvo, da nas te svete skrivnosti, ki jih obhajamo, oprosté preteklih in prihodnjih grehov. Po Gospodu.

Obhajilni spev
(Ps 75, 12—13)

Obljubite in spolnite Gospodu, svojemu Bogu,

vsi, ki ste okoli njega in prinašate darove njemu, ki je strašen, ki stre napuh poglavarjev in je strašen vsem kraljem zemlje.

Prošnja po obhajilu

Tvoje svete skrivnosti, vsemogočni Bog, naj nas ozdravijo naših napak in naj nam bodo v zdravilo za večnost. Po Gospodu.

Kvatrna sreda v septembru

Shod pri Sv. Mariji Veliki

Vstopni spev

(Ps 80, 2, 3, 4. 5)

Vriskajte Bogu, ki je naša moč, pojte Bogu Jakobovemu, zaigrajte na citre prijetno hvalnico, zatrobite ob mlaju na trombo, zakaj to je postava v Izraelu in uredba Boga Jakobovega. (Ps it. 6) Postavil je to kot obred v Jožefu, ko je odhajal iz dežele egiptovske in slišal nepoznano govorico. V. Slava Očetu.

Po »Gospod, usmili se« reče mašnik:

Molimo!
Pokleknimo!
O. Vstanite!

Prošnja

V naši slabosti, prosimo, Gospod, naj nas podpre zdravilo tvojega usmiljenja, da se bomo, ko tako hitro omagamo po svoji naravi, zopet okrepili po tvoji dobrotljivosti. Po Gospodu našem Jezusu Kristusu, tvojem Sinu, ki s teboj živi in kraljuje.

1. berilo

(Am 9, 13—15)

Berilo iz preroka Amosa. To govori Gospod Bog: Glej, prišli bodo dnevi in orač bo dohitel žanjca in tlačilec grozdja sejalca; z gorá bo kapljala sladkost in vsi griči bodo obdelani. Privedel bom nazaj ujetnike svojega ljudstva Izraela; pozidali bodo zapuščena mesta in v njih prebivali; zasadili bodo vinograde in pili njih vino; naredili bodo vrtove in uživali njih sadove. In zasadil jih bom v njih zemljo in ne bom jih več izruval iz njih zemlje, katero sem jim dal, govori Gospod, tvoj Bog.

Stopniški spev
(Ps 112, 5—7)

Kdo je kakor Gospod, naš Bog, ki prebiva na višavi in gleda kot na nizko, kar je v nebesih in na zemlji. V. Ki iz prahu dvigne ubožca in iz blata pomaga siromaku.

Šele sedaj reče mašnik: Gospod z vami.

Prošnja

Svoji družini, ki te ponižno prosi, podeli, prosimo, Gospod, da se obenem, ko si telo pritrguje v jedi, tudi duša vzdrži napak. Po Gospodu.

2. berilo
(2 Ezdr 8, 1—10)

Berilo iz Ezdrove knjige. Tiste dni se je zbralo vse ljudstvo kakor en mož na trgu, ki je pred Vodnimi vrati, in rekli so pismouku Ezdru, naj prinese knjigo Mojzesove postave, ki jo je Gospod zapovedal Izraelu. Prinesel je torej duhovnik Ezdra postavo pred množico mož in žena in vseh, kateri so mogli umeti, prvi dan sedmega meseca. In bral je iz nje glasno na trgu, ki je bil pred Vodnimi vrati, od jutra do poldneva pred možmi in ženami in modrimi; in ušesa vsega ljudstva so bila obrnjena h knjigi. Stal pa je pismouk Ezdra na lesenem odru, ki ga je naredil, da je govoril z njega. Odprl je knjigo pred vsem ljudstvom, kajti stal je više ko vse ljudstvo; in ko jo je odprl, je vse ljudstvo vstalo. In Ezdra je hvalil Gospoda, velikega Boga, in vse ljudstvo je s povzdignjenimi rokami odgovarjalo: Amen, amen! Priklanjali so se in molili Boga, sklonjeni do tal. Leviti so skrbeli za tihoto med ljudstvom, da bi se postava slišala, in ljudstvo je stalo na svojem mestu. In brali so knjigo postave razločno in jasno, da bi se razumelo; in razumeli so, ko se je bralo. Nehemija pa in Ezdra, duhovnik in pismouk, in leviti, ki so vsemu ljudstvu razlagali, so rekli: Ta dan je posvečen Gospodu, našemu Bogu, ne žalujte in ne jokajte! Potem jim je rekel: Pojdite, jejte tolste jedi in pijte sladko pijačo ter pošljite delež njim, ki si niso nič pripravili, kajti ta dan

je svet Gospodu. In ne bodite žalostni, kajti veselje v Gospodu je naša moč.

Stopniški spev
(Ps 32, 12. 6)

Blagor narodu, ki mu je Bog Gospod, ljudstvu, ki si ga je Gospod izvolil za dediščino. V. Z besedo Gospodovo so utrjena nebesa in z dihom njegovih ust vse njih čete.

Evangelij
(Mr 9, 16—28)

† Iz svetega evangelija po Marku. Tisti čas je nekdo izmed množice odgovarjajoč rekel Jezusu: Učenik, pripeljal sem k tebi svojega sina, ki ima nemega duha. Kjer koli ga napade, ga vrže; in peni se, z zobmi škriplje in odreveni. Rekel sem tvojim učencem, da bi ga izgnali, pa ga niso mogli. On pa jim je odgovoril: O neverni rod! Doklej bom pri vas? Doklej vas bom prenašal? Privedite ga k meni. In privedli so ga k njemu. In ko ga je zagledal, ga je duh takoj stresel; in padel je na tla, se valjal in se penil. In vprašal je njegovega očeta: Koliko časa je, odkar se mu to dogaja? Ta je rekel: Od otroških let; večkrat ga je vrgel tudi v ogenj in v vodo, da bi ga končal, toda če kaj moreš, se nas usmili in nam pomagaj! Jezus mu je rekel: Če moreš; vse je mogoče za tistega, ki veruje. Takoj je dečkov oče v solzah vzkliknil: Verujem, Gospod, pomagaj moji neveri! Ko je Jezus videl, da se steka množica, je zapovedal nečistemu duhu in mu rekel: Gluhi in nemi duh, jaz ti velim, pojdi iz njega in ne pridi več vanj! In zakričal je, ga silno stresel ter šel od njega. In bil je kakor mrtev, tako da so mnogi govorili: Umrl je. Jezus pa ga je prijel za roko in vzdignil: in vstal je. Ko je pa prišel v hišo, so ga njegovi učenci posebej vpraševali: Kaj da ga mi nismo mogli izgnati? In povedal jim je: Ta rod se ne dá izgnati drugače ko z molitvijo in postom.

Darovanjski spev
(Ps 118, 47. 48)

Premišljujem tvoje zapovedi, ki jih močno lju-

bim, in dvigam svoje roke k tvojim zapovedim, ki jih ljubim.

Prošnja nad darovi

Naj ta žrtev, prosimo, Gospod, izmije naše grehe ter za obhajanje daritve posveti telo in dušo tvojih služabnikov. Po Gospodu.

Obhajilni spev
(2 Ezdr 8, 10)

Jejte tolste jedi in pijte sladko pijačo ter pošljite delež njim, ki si niso nič pripravili, kajti ta dan je svet Gospodu, in ne bodite žalostni, kajti veselje v Gospodu je naša moč.

Prošnja po obhajilu

Ponižno te prosimo, Gospod, daj, da bomo, ko uživamo nebeške darove, po tvoji dobroti z vrednim srcem prejemali, kar po tvoji milosti opravljamo v skrbni službi. Po Gospodu.

Kvatrni petek

Shod pri Sv. Dvanajstih apostolih

Vstopni spev
(Ps 104, 3—4)

Veseli se srce tistih, ki iščejo Gospoda: iščite Gospoda in bodite trdni, iščite njegovo obličje vsekdar. (Ps it. 1) Slavite Gospoda in kličite njegovo ime: oznanjajte med narodi njegova dela. ℣. Slava Očetu.

Prošnja

Daj, prosimo, vsemogočni Bog, da ti bomo, ko se zvesto držimo svetega kvatrnega posta pogodu tako z dušo kakor tudi s telesom. Po Gospodu.

Berilo
(Oz 14, 2—10)

Berilo iz preroka Ozeja. To govori Gospod Bog: Spreobrni se, Izrael, h Gospodu, svojemu Bogu, kajti padel si v svoji pregrehi. Vzemite s seboj besede, spreobrnite se h Gospodu ter mu recite: Odvzemi vso pregreho, sprejmi, kar je dobrega, in darovali ti bomo sad naših ustnic. Asur nas ne bo rešil, konja ne bomo zajahali in ne porečemo

več: Naši bogovi so delo naših rok, kajti usmilil se boš sirote, ki je pri tebi. Ozdravil bom njih odpade, iz lastne volje jih bom ljubil, kajti obrnil se je moj srd od njih. Bom kakor rosa, Izrael bo vzcvetel kakor lilija in pognala mu bo korenina kakor korenina na Libanu. Širile se mu bodo veje in kakor oljka bo njegova slava in njegov vonj kakor vonj Libana. Spet bodo sedeli v njegovi senci, se živili s pšenico in poganjali kakor trta: Njih sloves bo kakor libansko vino. Efraim, čemu so mi še maliki? Uslišal ga bom in ga gojil kakor zelenečo jelko, iz mene se bo našel sad na tebi. Kdo je moder in bo to razumel? Razumen, da to spozna? Zakaj ravna so pota Gospodova in pravični hodijo po njih, grešniki pa na njih padajo.

Stopniški spev
(Ps 89, 13. 1)

Obrni se malo k nam, Gospod, in daj se preprositi svojim služabnikom. V. Gospod, naše pribežališče si od roda do roda.

Evangelij (Lk 7, 36—50) kakor v četrtek po tihi nedelji, str. 170.

Darovanjski spev
(Ps 102, 2. 5)

Hvali, moja duša, Gospoda in ne pozabi vseh njegovih dobrot in obnovila se bo tvoja mladost kakor orlu.

Prošnja nad darovi

Naj ti bodo prijetni, prosimo, Gospod, darovi našega posta: kot sprava za naše grehe naj nas narede vredne tvoje milosti ter privedejo do večnih obljub. Po Gospodu.

Obhajilni spev
(Ps 118, 22. 24)

Odvrni od mene sramoto in zaničevanje, ker iščem tvojih postav, Gospod, kajti tvoja pričevanja so moje veselje.

Prošnja po obhajilu

Daj, prosimo, vsemogočni Bog, da bomo ko se zahvaljujemo za prejete darove, postali deležni še večjih dobrot. Po Gospodu našem Jezusu Kristusu, tvojem Sinu, ki s teboj živi in kraljuje v edinosti Svetega Duha.

Kvatrna sobota

Shod pri Sv. Petru

Vstopni spev
(Ps 94, 6—7)

Pridite, molimo Boga in na kolena padimo pred Gospodom, izjokajmo se pred njim, ki nas je ustvaril, zakaj on je Gospod, naš Bog. (Ps it. 1) Pridite, radujmo se v Gospodu, pojmo Bogu, našemu Zveličarju. V. Slava Očetu.

Po »Gospod, usmili se« reče mašnik:

Molimo!
Pokleknimo!
O. Vstanite!

Prošnja

Vsemogočni, večni Bog, ki po zveličavni zdržnosti zdraviš telesa in duše, ponižno prosimo tvoje veličastvo, nakloni potolažen po pobožni molitvi vsem, kateri se postijo, pomoč sedaj in v prihodnje. Po Gospodu.

1. berilo
(3 Mojz 23, 26—32)

Berilo iz Mojzesove knjige. Tiste dni je govoril Gospod Mojzesu: Deseti dan tega sedmega meseca bodi slovesni dan sprave in naj bo svet! Pokorite se ta dan in darujte žgalno daritev Gospodu. Nobenega hlapčevskega dela ne opravljajte ta dan, ker je dan sprave, da vam prizanese Gospod, vaš Bog. Kdor se ne bo ta dan pokoril, bo iztrebljen izmed svojega ljudstva; in kdor bo opravljal kakršno koli delo, ga bom pogubil izmed njegovega ljudstva. Nikakršnega dela torej ta dan ne opravljajte; večna postava vam bodi za vse rodove in po vseh vaših bivališčih! Sobota počitka je in pokorite se deveti dan meseca; od večera do večera praznujte svoje sobote, govori vsemogočni Gospod.

Stopniški spev
(Ps 78, 9. 10)

Bodi milostljiv, Gospod, našim grehom, da ne poreko kdaj neverniki: Kje je njih Bog? V. Pomagaj nam, Bog, naš Zveličar, in zaradi slave svojega imena nas reši, Gospod.

Molimo!
Pokleknimo!
O. Vstanite!

Prošnja

Daj nam, prosimo, vsemogočni Bog, da se v telesnem postu napolnimo s tvojo milostjo in po zdržnosti postanemo močnejši od vseh sovražnikov. Po Gospodu.

2. berilo
(3 Mojz 23, 39—43)

Berilo iz Mojzesove knjige. Tiste dni je govoril Gospod Mojzesu: Od petnajstega dneva sedmega meseca, ko boste spravili vse pridelke svoje zemlje, obhajajte praznik Gospodov sedem dni; prvi in osmi dan bodi sobota, to je, počitek! Vzemite si prvi dan sadje najlepšega drevesa, palmove mladike, veje gostolistnatih dreves in potočno vrbje in se radujte pred Gospodom, svojim Bogom! Obhajajte ta praznik sedem dni v letu, to bodi večna postava v vaših rodovih! V sedmem mesecu obhajajte praznik in prebivajte v šotorih iz vej sedem dni. Vsakdo, ki je iz Izraelovega rodu, naj prebiva v šotorih; naj zvedo vaši potomci, da sem dal prebivati Izraelovim sinovom v šotorih, ko sem jih izpeljal iz egiptovske dežele. Jaz sem Gospod, vaš Bog.

Stopniški spev
(Ps 83, 10. 9)

Ozri se, o Bog, naš varuh, in poglej na svoje služabnike. V. Gospod, Bog nebesnih čet, usliši prošnje svojih služabnikov.

Molimo!
Pokleknimo!
O. Vstanite!

Prošnja

Brani, prosimo, Gospod, svojo družino, da bomo zdravilo večnega zveličanja, ki ga po tvojem navdihu željno iščemo, tudi dosegli po tvoji dobroti. Po Gospodu našem Jezusu Kristusu, tvojem Sinu, ki s teboj živi in kraljuje.

3. berilo
(Mih 7, 14, 16. 18—20)

Berilo iz preroka Miheja. Gospod, naš Bog, pasi svoje ljudstvo s svojo palico, čredo svoje dediščine, nje, ki samotno prebivajo v gozdu kakor v davnih časih! Videli bodo narodi in bodo vkljub vsej svoji moči osramočeni. Kdo je Bog kakor ti, ki odjemlješ krivdo in spregledaješ

greh ostankom svoje dediščine? Ne bo se več srdil, ker mu je po volji usmiljenje. Spet se nas bo usmilil; uničil bo našo krivdo in potopil v globino morja vse naše grehe. Zvestobo boš izkazal Jakobu in usmiljenje Abrahamu, kakor si prisegel našim očetom v davnih časih, Gospod, naš Bog.

Stopniški spev
(Ps 89, 13. 1)

Ozri se malo k nam, Gospod, in daj se preprositi svojim služabnikom. V. Gospod, naše pribežališče si od roda do roda.

Molimo!
Pokleknimo!
O. Vstanite!

Prošnja

Daj, prosimo, vsemogočni Bog, naj se tako vzdržimo telesne hrane, da se bomo mogli vzdržati tudi besnečih strasti. Po Gospodu.

4. berilo
(Zah 8, 14—19)

Berilo iz preroka Zaharija. Tiste dni mi je govoril Gospod: To govori Gospod vojnih čet: Kakor sem mislil, da bi vas kaznoval, ko so me dražili k srdu vaši očetje, pravi Gospod, in se nisem usmilil, tako spet mislim te dni, da bi dobro storil Judovi hiši in Jeruzalemu. Ne bojte se! In tole je tisto, kar storíte: Govorite resnico vsak s svojim bližnjim, resnično in pravično sodite za mir pri svojih vratih! In nobeden naj ne misli hudo v svojem srcu zoper prijatelja. Ne ljubite krive prisege, kajti vse to je tisto, kar sovražim, pravi Gospod. In govoril mi je Gospod vojnih čet: To govori Gospod vojnih čet: Post četrtega, post petega, post sedmega in post desetega meseca naj bo Judovi hiši v veselje, v radost in slovesen praznik; le resnico in mir ljubite, govori Gospod vojnih čet.

Stopniški spev
(Ps 140, 2)

Naj se dviga, Gospod, moja molitev kakor kadilo pred tvojim obličjem. V. Povzdigovanje mojih rok bodi kakor večerna daritev.

Molimo!
Pokleknimo!
O. Vstanite!

Prošnja

Kakor nam milostno daješ, Gospod, da ti darujemo sveti post, tako nam, prosimo, nakloni tudi pomoč svojega odpuščanja. Po Gospodu našem Jezusu Kristusu, tvojem Sinu, ki s teboj živi in kraljuje v edinosti Svetega Duha, Bog na vse veke vekov. O. Amen.

5. berilo (Dan 3, 47—51), str. 14.
Spev (Dan 3, 52—56), str. 14.
Prošnja kakor kvatrno soboto v adventu, str. 15.

Berilo
(Hebr 9, 2—12)

Berilo iz lista sv. apostola Pavla Hebrejcem. Bratje! Narejen je bil prvi šotor, v njem svečnik in miza in položeni hlebi; in temu se pravi Sveto. Za drugim zagrinjalom pa je bil šotor, ki se mu pravi Presveto; imel je zlat kadilni oltar in skrinjo zaveze, obloženo od vseh strani z zlatom; v njej je bila zlata posoda z mano in Aronova palica, ki je bila pognala, in plošči zaveze, nad njo pa keruba veličastva, ki sta obsenčevala pokrov sprave, o čemer zdaj ni treba podrobno govoriti. Ko je bilo to tako urejeno, so v prvi šotor hodili duhovniki vedno, kadar so opravljali službo, v drugega pa enkrat v letu samo veliki duhovnik, ne brez krvi, ki jo daruje zase in za grehe ljudstva. S tem Sveti Duh razodeva, da še ni odprta pot v svetišče, dokler stoji še prvi šotor, ki je podoba sedanjega časa; v njem se namreč darujejo dari in daritve, ki ne morejo glede vesti tistega, ki službo opravlja, narediti popolnega samo z jedmi in pijačami in raznimi umivanji — in opravičbami telesa, naloženimi do časa spopolnitve. Kristus pa je prišel kot veliki duhovnik prihodnjih dobrin skozi večji ter popolnejši šotor, ki ni z roko narejen, to je, ni od tega sveta; tudi ni s krvjo kozlov in juncev, ampak z lastno krvjo enkrat za vselej stopil v svetišče ter pridobil večno odrešenje.

Nadaljevalni spev
(Ps 116, 1—2)

Hvalite Gospoda, vsi narodi, slavite ga, vsa ljudstva. *V.* Zakaj veliko

je do nas njegovo usmiljenje in zvestoba Gospodova traja vekomaj.

Evangelij
(Lk 13, 6—17)

† Iz svetega evangelija po Luku. Tisti čas je povedal Jezus množicam to priliko: Nekdo je imel smokvino drevo vsajeno v svojem vinogradu in je prišel iskat sadu na njem, pa ga ni našel. Rekel je vinogradniku: Glej, tri leta je, odkar hodim iskat sadu na tej smokvi, pa ga ne najdem. Posekaj jo torej, čemu še zemljo zavzema? Ta mu je odgovoril: Gospod, pusti jo še to leto, da jo okopljem in ji pognojim, če obrodi sad; če pa ne, jo boš potlej posekal. Učil pa je v njih shodnici v soboto. In glej, bila je ondi žena, ki je imela duha bolezni osemnajst let; bila je sključena in nikakor ni mogla kvišku pogledati. Ko jo je Jezus videl, jo je k sebi poklical in ji rekel: Žena, rešena si svoje bolezni. In položil je nanjo roke in takoj se je vzravnala in je Boga slavila. Oglasil se je pa predstojnik shodnice, nejevoljen, da jo je Jezus ozdravil v soboto, in je govoril množici: Šest dni je, v katerih je treba delati; ob teh torej prihajajte in se dajajte ozdravljati, ne pa sobotni dan. Gospod pa mu je odgovoril: Hinavci, ali ne odvezuje vsak izmed vas v soboto svojega vola ali osla od jasli in ga žene napajat? Te hčere Abrahamove pa, ki jo je satan imel zvezano, čujte, osemnajst let, ni bilo treba rešiti te vezi sobotni dan? In ko je to govoril, je bilo vseh njegovih nasprotnikov sram, in vsa množica se je veselila vseh veličastnih del, ki jih je storil.

Darovanjski spev
(Ps 87, 2—3)

Gospod, Bog, moj Zveličar, podnevi in ponoči kličem k tebi: Naj pride moja molitev pred tvoje obličje, Gospod.

Prošnja nad darovi

Podeli, prosimo, vsemogočni Bog, da nam dar, ki ga darujemo vpričo tvojega veličastva, zadobi milost bogovdanosti ter zagotovi blaženo večnost. Po Gospodu.

Obhajilni spev
(3 Mojz 23, 41. 43)

V sedmem mesecu obhajajte praznik, da sem dal prebivati Izraelovim sinovom v šotorih, ko sem jih izpeljal iz egiptovske dežele, jaz, Gospod, vaš Bog.

Prošnja po obhajilu

Naj tvoje skrivnosti, prosimo, Gospod, dopolnijo v nas, kar vsebujejo, da to, kar sedaj opravljamo v podobi, dosežemo v stvarni resničnosti. Po Gospodu.

Osemnajsta nedelja po binkoštih

Vstopni spev
(Sir 36, 18)

Daj mir, Gospod, tem, ki te čakajo, da se skaže resničnost tvojih prerokov. Usliši prošnje svojega služabnika in svojega ljudstva Izraela. (Ps 121, 1) Veselil sem se, ko so mi rekli: v hišo Gospodovo pojdemo. ℣. Slava Očetu.

Prošnja

Naj vodi naša srca, prosimo, Gospod, dejavna pomoč tvojega usmiljenja, ker brez tebe ne moremo biti tebi po volji. Po Gospodu.

Berilo
(1 Kor 1, 4—8)

Berilo iz lista sv. apostola Pavla Korinčanom. Bratje! Vedno hvalim Boga zaradi vas za božjo milost, ki vam je dana v Kristusu Jezusu: da ste v vsem po njem obogateli, v vsakem nauku in v vsakem spoznanju, ker se je pričevanje o Kristusu utrdilo med vami, tako da v nobeni milosti ničesar ne pogrešate, kateri pričakujete razodetja Gospoda našega Jezusa Kristusa, ki vas bo tudi utrdil do konca, da boste brez krivde ob dnevu Gospoda našega Jezusa Kristusa.

Stopniški spev
(Ps 121, 1. 7)

Veselil sem se, ko so mi rekli: v hišo Gospodovo pojdemo. ℣. Naj bo mir v tvojih zidovih in obilje v tvojih stolpih.

Aleluja, aleluja. ℣. (Ps 101, 16) Bali se bodo narodi tvojega imena, Gospod, in vsi kralji na zemlji tvojega veličastva. Aleluja.

Evangelij
(Mt 9, 1—8)

† Iz svetega evangelija po Mateju. Tisti čas je stopil Jezus v čoln in se je prepeljal in prišel v svoje mesto. In glej, prinesli so mu mrtvoudnega, ležečega na postelji. Ko je Jezus videl njih vero, je rekel mrtvoudnemu: Zaupaj, sin, odpuščeni so ti tvoji grehi. — In glej, nekateri izmed pismoukov so si mislili: Ta govori bogokletno. — Ko je Jezus videl njih misli, je rekel: Zakaj v srcu hudo mislite? Kaj je laže, reči: Odpuščeni so ti grehi, ali reči: Vstani in hôdi? Da boste pa vedeli, da ima Sin človekov oblast, na zemlji odpuščati grehe — reče tedaj mrtvoudnemu — vstani, vzemi svojo posteljo in pojdi na svoj dom. — In vstal je ter odšel na svoj dom. Ko so pa množice to videle, so se zbale in slavile Boga, ki je dal ljudem tako oblast. Vera.

Darovanjski spev
(2 Mojz 24, 4. 5)

Mojzes je posvetil Gospodu oltar in daroval na njem žgalne darove in žrtvoval klavne živali, opravil je večerno daritev v prijeten vonj Gospodu Bogu pred očmi Izraelovih otrok.

Prošnja nad darovi

O Bog, ki nam po častitljivih darovih, ki jih pri tej daritvi prejmemo v zameno, daješ, da postanemo deležni edine prevzvišene božje narave, daj, prosimo, naj si tvojo resnico, kakor jo spoznavamo, prisvojimo tudi z vrednim življenjem. Po Gospodu.

Obhajilni spev
(Ps 95, 8—9)

Vzemite darove in stopite v njegove predvore, poklonite se Gospodu v njegovem svetem dvoru.

Prošnja po obhajilu

Zahvaljujemo se ti, Gospod, da si nas pokrepčal s svetim darom, in prosimo tvoje usmiljenje, naredi nas bolj in bolj vredne tega deleža. Po Gospodu našem Jezusu Kristusu, tvojem Sinu, ki s teboj živi in kraljuje v edinosti Svetega Duha, Bog na vse veke vekov.

Devetnajsta nedelja po binkoštih

Vstopni spev

Jaz sem rešenje ljudstva, govori Gospod; v kateri koli stiski bodo klicali k meni, jih bom uslišal; in njihov Gospod bom vekomaj. (Ps 77, 1) Čuj, moje ljudstvo, mojo postavo, nagni svoje uho k besedam mojih ust. ℣. Slava Očetu.

Prošnja

Vsemogočni in usmiljeni Bog, odvrni milostno od nas vse, kar nam je sovražno, da bomo brez ovir tako na duši kakor tudi na telesu svobodno izvrševali tvojo voljo. Po Gospodu.

Berilo

(Ef 4, 23—28)

Berilo iz lista sv. apostola Pavla Efežanom. Bratje! Prenavljajte se po duhu svojega mišljenja in si oblecite novega človeka, ki je po Bogu ustvarjen v resnični pravičnosti in svetosti. Zatorej opustite laž in govorite vsak s svojim bližnjim resnico, ker smo udje med seboj. Če se jezite, nikar ne grešite; sonce naj ne zajde v vaši jezi in ne dajajte prostora hudiču. Kdor je kradel, naj ne krade več, marveč naj se trudi z delom svojih rok za kaj dobrega, da bo mogel deliti potrebnemu.

Stopniški spev

(Ps 140, 2)

Naj se dviga, Gospod, moja molitev kakor kadilo pred tvojim obličjem. ℣. Povzdigovanje mojih rok bodi kakor večerna daritev.

Aleluja, aleluja. ℣. (Ps 104, 1) Slavite Gospoda in kličite njegovo ime: oznanjajte med narodi njegova dela. Aleluja.

Evangelij

(Mt 22, 1—14)

✝ Iz svetega evangelija po Mateju. Tisti čas je Jezus velikim duhovnikom in farizejem govoril v prilikah: Nebeško kraljestvo je podobno kralju, ki je napravil svatbo svojemu sinu. In poslal je svoje služabnike klicat povabljene na svatbo, pa niso hoteli priti. Poslal je spet

druge služabnike z naročilom: Povejte povabljenim: Glejte, svoj obed sem pripravil; moji voli in pitana živa1 je zaklana in vse je pripravljeno; pridite na svatbo. Ti pa se niso zmenili in so odšli: eden na svojo pristavo, drugi po svoji kupčiji, ostali pa so zgrabili njegove služabnike, jih zasramovali ter pobili. Ko je kralj to zvedel, se je razsrdil, poslal svoje vojake, pokončal one ubijalce in njih mesto požgal. Potem reče svojim služabnikom: Svatba je pripravljena, a povabljeni je niso bili vredni. Pojdite torej na razpotja in povabite na svatbo, katere koli najdete. In njegovi služabniki so šli na pota in zbrali vse, katere so našli, hudobne in dobre, in svatovska dvorana se je napolnila z gosti. Ko je pa prišel kralj goste gledat, je videl tam človeka, ki ni imel svatovskega oblačila. Rekel mu je: Prijatelj, kako si prišel semkaj, ko nimaš svatovskega oblačila? On pa je molčal. Tedaj je kralj velel strežnikom: Zvežite mu noge in roke in ga vrzite ven v temo: tam bo jok in škripanje z zobmi. Zakaj mnogo je poklicanih, ali malo izvoljenih.

Vera.

Darovanjski spev
(Ps 137, 7)

Če sem sredi nadloge, me poživiš, Gospod; in zoper jezo mojih sovražnikov stegneš svojo roko in reši me tvoja desnica.

Prošnja nad darovi

Ti darovi, prosimo, Gospod, ki jih darujemo pred obličjem tvojega veličastva, naj nam bodo po tvoji dobroti v zveličanje. Po Gospodu.

Obhajilni spev
(Ps 118, 4—5)

Ti si zapovedal, naj se natanko izpolnjujejo tvoje zapovedi; o, da bi bila vedno uravnana moja pota v izpolnjevanje tvojih postav.

Prošnja po obhajilu

Tvoje zdravilno delovanje, Gospod, naj nas milostno oprosti naših grehov in stori, da se bomo vedno držali tvojih zapovedi. Po Gospodu.

Dvajseta nedelja po binkoštih

Vstopni spev
(Dan 3, 31. 29. 35)

Vse, kar si nam storil, Gospod, si storil po vsej pravici, zakaj grešili smo pred teboj in tvojih zapovedi nismo spolnjevali. Toda poveličaj svoje ime in stori z nami po obilnosti svojega usmiljenja. (Ps 118, 1) Blagor njim, ki žive brezmadežno, ki hodijo v postavi Gospodovi. ℣. Slava Očetu.

Prošnja

Podeli milostno, prosimo, Gospod, svojim vernikom oproščenje in mir, da se očistijo vseh grehov in ti bodo služili z mirno vestjo. Po Gospodu.

Berilo
(Ef 5, 15—21)

Berilo iz lista sv. apostola Pavla Efežanom. Bratje! Glejte, kako bi varno hodili, ne kakor brez modrosti, ampak kakor modri: odkupujte čas, zakaj dnevi so hudi. Zato ne bodite nespametni, ampak umevajte, kaj je volja božja. In ne opivajte se z vinom, v čemer je razbrzdanost, marveč se napolnjujte s Svetim Duhom: govorite med seboj s psalmi in slavospevi in duhovnimi pesmimi, pojte Gospodu in ga slavite v svojih srcih; in zahvaljujte vedno za vse Boga Očeta v imenu Gospoda našega Jezusa Kristusa, podložni drug drugemu v strahu Kristusovem.

Stopniški spev
(Ps 144, 15—16)

Oči vseh se ozirajo vate, Gospod, in ti jim daješ hrano o pravem času. ℣. Odpiraš svojo roko in vse, kar živi, napolnjuješ z blagoslovom.

Aleluja, aleluja. ℣. (Ps 107, 2) Pripravljeno je moje srce, o Bog, pripravljeno je moje srce; pel in prepeval bom tebi, slava moja. Aleluja.

Evangelij
(Jan 4, 46—53)

✝ Iz svetega evangelija po Janezu. Tisti čas je bil neki kraljev uradnik, katerega sin je bil bolan v Kafarnaumu. Ko je ta slišal, da je Jezus dospel iz

Judeje v Galilejo, je prišel k njemu in ga prosil, naj pride in ozdravi njegovega sina; začel je namreč umirati. Jezus mu je tedaj rekel: Če ne vidite znamenj in čudežev, ne vérujete. — Kraljev uradnik mu pravi: Gospod, stopi tja, preden moj sin umrje. — Jezus mu reče: Pojdi, tvoj sin živi. — Mož je verjel besedi, ki mu jo je rekel Jezus, in je šel. A že na poti so mu naproti prišli služabniki in naznanili, da njegov sin živi. Povprašal jih je torej po uri, ob kateri mu je odleglo. Rekli so mu: Včeraj ob sedmi uri ga je pustila mrzlica. — Oče je tedaj spoznal, da ob tisti uri, ob kateri mu je bil Jezus rekel: Tvoj sin živi. — In véroval je on in vsa njegova hiša. Vera.

Darovanjski spev
(Ps 136, 1)

Ob babilonskih rekah smo sedeli in jokali, ko smo se spominjali tebe, Sion.

Prošnja nad darovi

Te skrivnosti, prosimo, Gospod, naj nam podele nebeško zdravilo ter nam iztrebijo napake iz srca. Po Gospodu.

Obhajilni spev
(Ps 118, 49—50)

Spomni se, Gospod, svoje besede, ki si jo dal svojemu služabniku in s katero si mi dal upanje; ta me tolaži v mojem ponižanju.

Prošnja po obhajilu

Da postanemo vredni svetih darov, stori, prosimo, Gospod, naj bomo vedno pokorni tvojim zapovedim. Po Gospodu.

Enoindvajseta nedelja po binkoštih

Vstopni spev
(Est 12, 9. 10—11)

V tvoji volji, Gospod, je vse in ni ga, ki bi se mogel ustavljati tvoji volji; zakaj ti si naredil vse, nebo in zemljo in kar koli je pod vsem nebom: ti si Gospod vsega. (Ps 118, 1) Blagor njim, ki žive brezmadežno, ki hodijo v postavi Gospodovi. V. Slava Očetu.

Prošnja

Svojo družino, prosimo, Gospod, vedno dobrotljivo varuj, da bo po tvojem varstvu rešena vseh

nezgod in vneta za dobra dela v slavo tvojemu imenu. Po Gospodu.

Berilo
(Ef 6, 10—17)

Berilo iz lista sv. apostola Pavla Efežanom. Bratje! Krepite se v Gospodu in v njegovi silni moči. Nadenite si bojno opravo božjo, da se boste mogli ustaviti zvijačam hudičevim. Kajti ni se nam bojevati zoper meso in kri, ampak zoper vladarstva, zoper oblasti, zoper svetovne gospodovalce te teme, zoper hudobne duhove v podnebju. Zaradi tega si vzemite bojno opravo božjo, da se boste mogli ob hudem dnevu v bran postaviti in v vsem stati popolni. Stojte torej opasani okoli svojih ledij z resnico in obdani z oklepom pravice in na nogah obuti s pripravljenostjo za evangelij miru; k vsemu si vzemite ščit vere, s katerim boste mogli ugasiti vse ognjene puščice hudega duha; vzemite tudi čelado zveličanja in meč Duha, kar je božja beseda.

Stopniški spev
(Ps 89, 1—2)

Gospod, pribežališče si nam od rodu do rodu. V. Preden so nastale gore in preden je bila narejena zemlja in njen krog, si Bog od veka do veka.

Aleluja, aleluja. V. (Ps 113, 1) Izrael je izšel iz Egipta, Jakobov rod iz tujega ljudstva. Aleluja.

Evangelij
(Mt 18, 23—35)

✝ Iz svetega evangelija po Mateju. Tisti čas je povedal Jezus svojim učencem to priliko: Nebeško kraljestvo je podobno kralju, ki je hotel napraviti račun s svojimi hlapci. In ko je začel računati, so mu privedli nekoga, ki mu je bil dolžan deset tisoč talentov. Ker pa ni imel s čim plačati, je ukazal njegov gospod prodati njega, njegovo ženo in otroke in vse, kar je imel, in poplačati. Hlapec pa je predenj padel in ga prosil: Potrpi z menoj in vse ti povrnem. Usmilil se je gospod tega hlapca, ga oprostil in mu dolg odpustil. Ko je pa ta hlapec odšel, je srečal

enega svojih sohlapcev, ki mu je bil dolžan sto denarjev, in ga je zgrabil ter davil, govoreč: Plačaj, kar si dolžan. Njegov sohlapec pa je predenj padel in ga prosil: Potrpi z menoj in vse ti povrnem. Oni pa ni hotel, ampak je šel in ga dal vreči v ječo, dokler ne bi poplačal dolga. Ko so pa njegovi sohlapci videli, kaj se je zgodilo, so se zelo užalostili in so šli ves dogodek povedat svojemu gospodu. Tedaj ga je njegov gospod poklical in mu rekel: Hudobni hlapec, ves dolg sem ti odpustil, ker si me prosil, ali nisi bil torej tudi ti dolžan usmiliti se svojega sohlapca, kakor sem se tudi jaz tebe usmilil? In razsrdil se je njegov gospod in ga izročil mučiteljem, dokler ne bi poplačal vsega dolga. Tako bo tudi moj nebeški Oče storil z vami, če iz srca ne odpustite vsak svojemu bratu. Vera.

Darovanjski spev
(Job 1)

Bil je mož v deželi Hus z imenom Job: preprost, pravičen in bogaboječ. Satan ga je poželel, da bi ga skušal; in Gospod mu je dal oblast nad njegovim imetjem in telesom. Uničil mu je vse imetje in otroke; tudi telo mu je ranil s hudim tvorom.

Prošnja nad darovi

Sprejmi, milostno, Gospod, darove, ki si hotel, da te z njimi potolažimo in da se nam po tvoji mogočni dobrotljivosti po njih vrne zveličanje. Po Gospodu našem Jezusu Kristusu, tvojem Sinu, ki s teboj živi in kraljuje.

Obhajilni spev
(Ps 118, 81—84. 86)

Po tvojem zveličanju hrepeni moja duša in v tvojo besedo zaupam. Kdaj boš sodil tiste, ki me preganjajo? Krivično me preganjajo; pomagaj mi, Gospod, moj Bog.

Prošnja po obhajilu

Prejeli smo, Gospod, hrano nesmrtnosti in te prosimo, da bi za tem, kar smo zaužili z usti, vedno hodili s čistim srcem. Po Gospodu.

Dvaindvajseta nedelja po binkoštih

Vstopni spev
(Ps 129, 3—4)

Ako boš gledal na grehe, Gospod, Gospod, kdo bo obstal? Ali ti odpuščaš, Bog Izraelov. (Ps it. 1—2) Iz globočine kličem k tebi, Gospod, Gospod, sliši moj glas. ℣. Slava Očetu.

Prošnja

O Bog, naše pribežališče in naša moč, ki sam človeka navdihuješ s pobožnostjo, poslušaj pobožne prošnje svoje Cerkve in daj, da to, kar zaupno prosimo, tudi dejansko dosežemo. Po Gospodu.

Berilo
(Flp 1, 6—11)

Berilo iz lista sv. apostola Pavla Filipljanom. Bratje! Zaupajmo v Gospoda Jezusa, da bo on, ki je v vas dobro delo pričel, tudi dovršil, do dneva Kristusa Jezusa. Zakaj po pravici moram tako misliti o vas vseh, ker vas imam v srcu in ste v mojih vezeh in pri obrambi in utrjevanju evangelija vsi vi deležni istega veselja ko jaz. Zakaj Bog mi je priča, kako hrepenim po vas vseh v ljubezni Jezusa Kristusa; in to prosim, da bi vaša ljubezen bolj in bolj rasla v spoznanju in vsaki razumnosti, da boste preskušali, kaj je bolje, da bi tako bili za dan Kristusov čisti in brez spotike, napolnjeni po Jezusu Kristusu s sadom pravičnosti v slavo in hvalo božjo.

Stopniški spev
(Ps 132, 1—2)

Glej, kako dobro je in kako prijetno, če bratje prebivajo skupaj! ℣. Kakor dišeče olje na glavi, ki kaplja na brado, brado Aronovo.

Aleluja, aleluja. ℣. (Ps 113, 11) Kateri se boje Gospoda, naj upajo vanj; njih pomočnik in varuh je. Aleluja.

Evangelij
(Mt 22, 15—21)

✝ Iz svetega evangelija po Mateju. Tisti čas so farizeji odšli in se posvétovali, da bi Jezusa ujeli v besedi. In pošljejo k njemu svoje učence sku-

paj s herodovci in rekó: Učenik, vemo, da si resnicoljuben in v resnici učiš pot božjo in se ne meniš za nikogar, ker ne gledaš na osebo. Povej nam torej, kaj se ti zdi: ali se sme dajati cesarju davek ali ne? — Jezus pa je spoznal njih zlobnost in rekel: Kaj me skušate, hinavci? Pokažite mi davčni novec. — Prinesli so mu denar. In Jezus jim reče: Čigava je ta podoba in napis? — Rekó mu: Cesarjeva. — Tedaj jim pravi: Dajte torej cesarju, kar je cesarjevega, in Bogu, kar je božjega. Vera.

Darovanjski spev
(Est 14, 12. 13)

Spominjaj se me, Gospod, vladar vse oblasti, in daj mi v usta pravo besedo, da bodo moje besede kralju po volji.

Prošnja nad darovi

Daj, usmiljeni Bog, naj nas ta zveličavna daritev nenehoma očiščuje naših pogreškov in nas varuje vseh nezgod. Po Gospodu.

Obhajilni spev
(Ps 16, 6)

K tebi kličem, ker ti me uslišiš, o Bog. Nagni svoje uho in usliši moje besede.

Prošnja po obhajilu

Prejeli smo, Gospod, darove svete skrivnosti in ponižno prosimo, naj nam bo to, kar si nam zapovedal delati v svoj spomin, v naši slabosti v pomoč. Po Gospodu.

Triindvajseta nedelja po binkoštih

Vstopni spev
(Jer 29, 11. 12. 14)

Gospod govori: Jaz mislim misli miru in ne stiske; klicali me boste in uslišal vas bom in vas iz ujetništva nazaj pripeljal iz vseh krajev. (Ps 84, 2) Blagoslovil si, Gospod, svojo deželo, odvrnil sužnost Jakobovo. V. Slava Očetu.

Prošnja

Odpusti, prosimo, Gospod, svojemu ljudstvu, kar je grešilo, da se vezi grehov, ki smo se vanje zapletli po svoji slabosti, rešimo po tvoji dobrotljivosti. Po Gospodu.

Berilo
(Flp 3, 17—21; 4, 1—3)

Berilo iz lista sv. apostola Pavla Filipljanom. Bratje! Posnemajte mene in glejte na tiste, ki tako žive, kakor imate zgled v nas. Zakaj mnogi, o katerih sem vam večkrat rekel, zdaj pa celó jokaje pravim, žive kot sovražniki križa Kristusovega; njih konec je pogubljenje, njih bog trebuh in slava v njih osramočenju, oni mislijo posvetno. Naša domovina pa je v nebesih, od koder tudi pričakujemo Zveličarja, našega Gospoda Jezusa Kristusa, ki bo z močjo, s katero si more podvreči vse, preobrazil naše borno telo, da bo podobno njegovemu poveličanemu telesu. Zatorej, moji ljubi in dragi bratje, moje veselje in moja krona, tako stojte v Gospodu, preljubi! Evodijo opominjam in Sintiho prosim, naj bosta enih misli v Gospodu. Da, prosim tudi tebe, zvesti tovariš, pomagaj jima, ki sta se z menoj trudili za evangelij s Klemenom in drugimi mojimi sodelavci, katerih imena so v knjigi življenja.

Stopniški spev
(Ps 43, 8—9)

Rešil si nas, Gospod, teh, ki nas stiskajo, in osramotil si nje, ki nas črtijo. *V.* V Bogu se bomo hvalili ves dan in tvoje ime bomo slavili vekomaj.

Aleluja, aleluja. *V.* (Ps 129, 1. 2) Iz globočine kličem k tebi, Gospod, Gospod, sliši moj glas. Aleluja.

Evangelij
(Mt 9, 18—26)

✝ Iz svetega evangelija po Mateju. Tisti čas, ko je Jezus množicam govoril, glej, pristopi neki načelnik shodnice, pade predenj in pravi: Gospod, moja hči je pravkar umrla. Toda pridi, polôži roko nanjo in bo živela. — Jezus vstane ter gre z njim in učenci ga spremljajo. In glej, žena, ki je na krvotoku trpela dvanajst let, je pristopila od zadaj in se dotaknila robu njegove obleke. Mislila si je namreč: Ako se dotaknem le njegove obleke, bom ozdravela. — Jezus se obrne, jo pogleda in reče: Zaupaj, hči, tvoja vera te je ozdravila. — In žena je bila zdrava od tiste ure. Ko je tedaj Jezus prišel v načelnikovo hišo in vi-

del piskače in razburjeno množico, je rekel: Umaknite se, zakaj deklica ni umrla, ampak spi. — In posmehovali so se mu. Ko pa je bila množica odpravljena, je vstopil in deklico prijel za roko in je vstala. In glas o tem je šel po vsej tisti deželi.

Darovanjski spev
(Ps 129, 1—2)

Iz globočine kličem k tebi, Gospod, Gospod, sliši moj glas! Iz globočine kličem k tebi, Gospod.

Prošnja nad darovi

Da bi ti mogli zvesteje služiti, ti opravljamo, Gospod, hvalno daritev in te prosimo, milostno dopolni, kar si nam podelil brez naših zaslug. Po Gospodu.

Obhajilni spev
(Mr 11, 24)

Resnično, povem vam: Kar koli v molitvi prosite, verujte, da boste prejeli, in se vam bo zgodilo.

Prošnja po obhajilu

Prosimo, vsemogočni Bog, ne dopusti, da bi tisti, ki se po tvoji milosti z veseljem udeležujejo božjih skrivnosti, podlegli človeškim nevarnostim. Po Gospodu.

Vključitev nedelj, ki so preostale po Gospodovem razglašenju

Če je velika noč bolj zgodaj, izpade zaradi tega nekaj nedelj po Gospodovem razglašenju. Te nedelje se potem vstavijo med 23. in 24. (zadnjo) nedeljo po binkoštih, in sicer takole:

Če je vseh nedelj po binkoštih	vzamemo				
	na 24. ned.	na 25. ned.	na 26. ned.	na 27. ned.	na 28. ned.
	mašne molitve				
25	6. ned. po razgl. Gosp.	zadnje nedelje			
26	5. ned. po razgl. Gosp.	6. ned.	zadnje		
27	4. ned. po razgl. Gosp.	5. ned.	6. ned.	zadnje	
28	3. ned. po razgl. Gosp.	4. ned.	5. ned.	6. ned.	zadnje

Zadnja nedelja po binkoštih je vselej tista, ki je v mašni knjigi 24.

Tretja nedelja — preostala po razglašenju Gospodovem

Vstopni spev
(Jer 29, 11, 12. 14)

Gospod govori: Jaz mislim misli miru in ne stiske; klicali me boste in uslišal vas bom in vas iz ujetništva nazaj pripeljal iz vseh krajev. (Ps 84, 2) Blagoslovil si, Gospod, svojo deželo, odvrnil sužnost Jakobovo. V. Slava Očetu.

Prošnja

Vsemogočni, večni Bog, ozri se milostno na našo slabotnost in stegni v našo obrambo desnico svojega veličastva. Po Gospodu našem Jezusu Kristusu, tvojem Sinu, ki s teboj živi in kraljuje v edinosti Svetega Duha, Bog na vse veke vekov.
O. Amen.

Berilo (Rimlj 12, 16—21), str. 53.

Stopniški spev
(Ps 43, 8—9)

Rešil si nas, Gospod, teh, ki nas stiskajo, in osramotil si nje, ki nas črtijo. V. V Bogu se bomo hvalili ves dan in tvoje ime bomo slavili vekomaj.
Aleluja, aleluja. V. (Ps 129, 1—2) Iz globočine kličem k tebi, Gospod, Gospod, sliši moj glas. Aleluja.

Evangelij (Mt 8, 1—13), str. 53. Vera.

Darovanjski spev
(Ps 129, 1—2)

Iz globočine kličem k tebi, Gospod, Gospod, sliši moj glas! Iz globočine kličem k tebi, Gospod.

Prošnja nad darovi

Naj nam ta žrtev, prosimo, Gospod, izmije naše grehe ter za obhajanje daritve posveti telo in dušo tvojih služabnikov. Po Gospodu našem Jezusu Kristusu, tvojem Sinu, ki s teboj živi in kraljuje v edinosti Svetega Duha, Bog na vse veke vekov.

Obhajilni spev
(Mr 11, 24)

Resnično, povem vam: Kar koli v molitvi prosite, verujte, da boste prejeli, in se vam bo zgodilo.

Prošnja po obhajilu

Gospod, ki nam daješ uživati tolike skrivnosti, prosimo, stori nas tudi za njihove sadove resnično sprejemljive. Po Gospodu.

Četrta nedelja — preostala po razglašenju Gospodovem

Vstopni spev

(Jer 29, 11, 12. 14)

Gospod govori: Jaz mislim misli miru in ne stiske; klicali me boste in uslišal vas bom in vas iz ujetništva nazaj pripeljal iz vseh krajev. (Ps 84, 2) Blagoslovil si, Gospod, svojo deželo, odvrnil sužnost Jakobovo. V. Slava Očetu.

Prošnja

O Bog, ki veš, da v tolikih nevarnostih zaradi človeške slabosti ne moremo zdržati, daj nam dušno in telesno zdravje, da to, kar trpimo za svoje grehe, premagamo s tvojo pomočjo. Po Gospodu.

Berilo (Rimlj 13, 8—10), str. 55.

Stopniški spev

(Ps 43, 8—9)

Rešil si nas, Gospod, teh, ki nas stiskajo, in osramotil si nje, ki nas črtijo. V. V Bogu se bomo hvalili ves dan in tvoje ime bomo slavili vekomaj.

Aleluja, aleluja. V. (Ps 129, 1—2) Iz globočine kličem k tebi, Gospod, Gospod, sliši moj glas. Aleluja.

Evangelij (Mt 8, 23—27), str. 55. Vera.

Darovanjski spev

(Ps 129, 1—2)

Iz globočine kličem k tebi, Gospod, Gospod, sliši moj glas! Iz globočine kličem k tebi, Gospod!

Prošnja nad darovi

Daj, prosimo, vsemogočni Bog, da bo daritev, ki jo opravljamo, našo slabotno naravo vedno očiščevala vsega zla in jo utrjevala. Po Gospodu našem Jezusu Kristusu, tvojem Sinu, ki s teboj živi in kraljuje.

Obhajilni spev

(Mr 11, 24)

Resnično, povem vam: Kar koli v molitvi prosite, verujte, da boste prejeli, in se vam bo zgodilo.

Prošnja po obhajilu

Tvoji darovi, o Bog, naj nas oproste zemeljskih slasti in vsekdar krepčajo z nebeško hrano. Po Gospodu.

Peta nedelja — preostala po razglašenju Gospodovem

Vstopni spev
(Jer 29, 11, 12. 14)

Gospod govori: Jaz mislim misli miru in ne stiske; klicali me boste in uslišal vas bom in vas iz ujetništva nazaj pripeljal iz vseh krajev. (Ps 84, 2) Blagoslovil si, Gospod, svojo deželo, odvrnil sužnost Jakobovo. V. Slava Očetu.

Prošnja

Prosimo te, Gospod, varuj svojo družino s trajno dobrotljivostjo, da bo, opirajoč se edino na upanje v nebeško milost, v tvojem varstvu vedno varna. Po Gospodu.

Berilo (Kol 3, 12—17), str. 46.

Stopniški spev
(Ps 43, 8—9)

Rešil si nas, Gospod, teh, ki nas stiskajo, in osramotil si nje, ki nas črtijo. V. V Bogu se bomo hvalili ves dan in tvoje ime slavili vekomaj.

Aleluja, aleluja. V. (Ps 129, 1—2) Iz globočine kličem k tebi, Gospod, Gospod, sliši moj glas. Aleluja.

Evangelij (Mt 13, 24—30), str. 56. Vera.

Darovanjski spev
(Ps 129, 1—2)

Iz globočine kličem k tebi, Gospod, Gospod, sliši moj glas! Iz globočine kličem k tebi, Gospod!

Prošnja nad darovi

Prinašamo ti, Gospod, spravne darove, da nas usmiljeno odvežeš naših grehov in vodiš naša omahljiva srca. Po Gospodu.

Obhajilni spev
(Mr 11, 24)

Resnično, povem vam: Kar koli v molitvi prosite, verujte, da boste prejeli, in se vam bo zgodilo.

Prošnja po obhajilu

Prosimo, vsemogočni Bog, naj dosežemo sad tistega zveličanja, katerega poroštvo smo prejeli po teh skrivnostih. Po Gospodu našem Jezusu Kristusu, tvojem Sinu, ki s teboj živi in kraljuje v edinosti Svetega Duha, Bog na vse veke vekov.

O. Amen.

Šesta nedelja — preostala po razglašenju Gospodovem

Vstopni spev
(Jer 29, 11, 12. 14)

Gospod govori: Jaz mislim misli miru in ne stiske; klicali me boste in uslišal vas bom in vas iz ujetništva nazaj pripeljal iz vseh krajev. (Ps 84, 2) Blagoslovil si, Gospod, svojo deželo, odvrnil sužnost Jakobovo. ℣. Slava Očetu.

Prošnja

Daj, prosimo, vsemogočni Bog, da bomo mislili vedno na to, kar je duhovno, ter v besedi in dejanju vršili, kar je tebi po volji. Po Gospodu.

Berilo (1 Tes 1, 2—10), str. 56.

Stopniški spev
(Ps 43, 8—9)

Rešil si nas, Gospod, teh, ki nas stiskajo, in osramotil si nje, ki nas črtijo. ℣. V Bogu se bomo hvalili ves dan in tvoje ime slavili vekomaj.

Aleluja, aleluja. ℣. (Ps 129, 1—2) Iz globočine kličem k tebi, Gospod, Gospod, sliši moj glas. Aleluja.

Evangelij (Mt 13, 31—35), str. 57. Vera.

Darovanjski spev
(Ps 129, 1—2)

Iz globočine kličem k tebi, Gospod, Gospod, sliši moj glas! Iz globočine kličem k tebi, Gospod!

Prošnja nad darovi

Prosimo, o Bog, naj nas ta daritev očisti in prenovi, vodi in brani. Po Gospodu našem Jezusu Kristusu, tvojem Sinu, ki s teboj živi in kraljuje.

Obhajilni spev
(Mr 11, 24)

Resnično, povem vam: Kar koli v molitvi prosite, verujte, da boste prejeli, in se vam bo zgodilo.

Prošnja po obhajilu

Nasičeni z nebeškimi sladkostmi prosimo, Gospod, naj si vedno prizadevamo za to, od česar resnično živimo. Po Gospodu našem Jezusu Kristusu, tvojem Sinu, ki s teboj živi in kraljuje v edinosti Svetega Duha, Bog na vse veke vekov.

O. Amen.

Štiriindvajseta (zadnja) nedelja po binkoštih

Vstopni spev

(Jer 29, 11. 12. 14)

Gospod govori: Jaz mislim misli miru in ne stiske; klicali me boste in uslišal vas bom in vas iz ujetništva nazaj pripeljal iz vseh krajev. (Ps 84, 2) Blagoslovil si, Gospod, svojo deželo, odvrnil sužnost Jakobovo. *V.* Slava Očetu.

Prošnja

Vzdrami, prosimo, Gospod, voljo svojih vernikov, da si bodo z večjo gorečnostjo prizadevali za sad službe božje ter tako še v večjem obilju prejemali zdravilna sredstva tvoje dobrotljivosti. Po Gospodu.

Berilo

(Kol 1, 9—14)

Berilo iz lista sv. apostola Pavla Kološanom. Bratje! Ne nehamo za vas moliti in prositi, da bi vi popolnoma spoznali božjo voljo v vsej duhovni modrosti in razumnosti: da bi živeli vredno Boga in mu bili popolnoma všeč, ker bi donašali sad vsakršnega dobrega dela in rasli v spoznanju božjem, se v vsaki moči, kakor je primerno mogočnosti njegove slave, za vsakršno potrpljenje in stanovitnost utrjevali in z veseljem zahvaljevali Boga Očeta, ki nas je usposobil za delež pri dediščini svetih v svetlobi, zakaj otel nas je iz oblasti teme in prestavil v kraljestvo svojega preljubega Sina, v katerem imamo po njegovi krvi odrešenje, odpuščanje grehov.

Stopniški spev

(Ps 43, 8—9)

Rešil si nas, Gospod, teh, ki nas stiskajo, in osramotil si nje, ki nas črtijo. *V.* V Bogu se bomo hvalili ves dan in tvoje ime slavili vekomaj.

Aleluja, aleluja. *V.* (Ps 129, 1—2) Iz globočine kličem k tebi, Gospod, Gospod, sliši moj glas. Aleluja.

Evangelij

(Mt 24, 15—35)

✝ Iz svetega evangelija po Mateju. Tisti čas je rekel Jezus svojim učencem: Kadar boste videli gnusobo opustošenja na

svetem kraju, napovedano po preroku Danijelu — kdor bere, naj razume — takrat naj beže v hribe, kateri so v Judeji; in kdor je na strehi, naj ne hodi dol, da bi kaj vzel iz svoje hiše; in kdor je na polju, naj se ne vrača domov po svoj plašč. Gorje pa nosečim in doječim v tistih dneh. Molite, da se vaš beg ne zgodi pozimi ali na soboto; zakaj takrat bo velika stiska, kakršne ni bilo od začetka sveta do zdaj in je tudi več ne bo. In ko bi ne bili tisti dnevi okrajšani, bi ne bil otet noben človek; toda zaradi izvoljenih bodo tisti dnevi okrajšani. Če vam tedaj kdo poreče: Glejte, tukaj je Kristus, ali: Tam je, ne verjemite. Vstali bodo namreč krivi Kristusi in krivi preroki in bodo delali velika znamenja in čudeže, tako da bi tudi izvoljene premotili, če bi bilo mogoče. Glejte, naprej sem vam povedal. Ako vam torej porekó: Glejte, v puščavi je, ne hodite ven; Glejte, v hramu je, ne verjemite. Kakor namreč blisk pride od vzhoda in posveti do zahoda, tako bo tudi s prihodom Sinu človekovega. Kjer koli je mrtvo truplo, tam se bodo zbirali jastrebi. Takoj po stiski tistih dni pa bo sonce otemnelo in luna ne bo dajala svoje svetlobe in zvezde bodo padale z neba in nebeške sile se bodo majale. Takrat se bo prikazalo znamenje Sinu človekovega na nebu in takrat se bodo jokali vsi rodovi na zemlji: in videli bodo Sina človekovega priti na oblakih neba z veliko močjo in slavo. In poslal bo svoje angele ob mogočnem glasu tromb in zbrali bodo njegove izvoljene od štirih vetrov, od kraja do kraja neba. Od smokvinega drevesa pa se učite prilike: Kadar postane njegova veja že muževna in poganja liste, veste, da je blizu poletje. Tako tudi vi: kadar boste videli vse to, vedite, da je blizu — pred vrati. Resnično, povem vam: Ta rod ne bo prešel, dokler se vse to ne zgodi. Nebo in zemlja bosta prešla, moje besede pa ne bodo prešle. Vera.

Darovanjski spev
(Ps 129, 1—2)

Iz globočine kličem k tebi, Gospod, Gospod, sliši moj glas! Iz globočine kličem k tebi, Gospod!

Prošnja nad darovi

Bodi milostljiv, Gospod, našim ponižnim prošnjam ter sprejmi darove in molitve svojega ljudstva in obrni k sebi srca nas vseh, da se bomo, rešeni pozemeljske poželjivosti, mogli dvigniti k nebeškim željam. Po Gospodu.

Obhajilni spev
(Mr 11, 24)

Resnično, povem vam: Kar koli v molitvi prosite, verujte, da boste prejeli, in se vam bo zgodilo.

Prošnja po obhajilu

Daj nam, prosimo, Gospod, da te skrivnosti, ki smo jih prejeli, s svojo zdravilno močjo pozdravijo vse, kar je popačenega v naši duši. Po Gospodu.

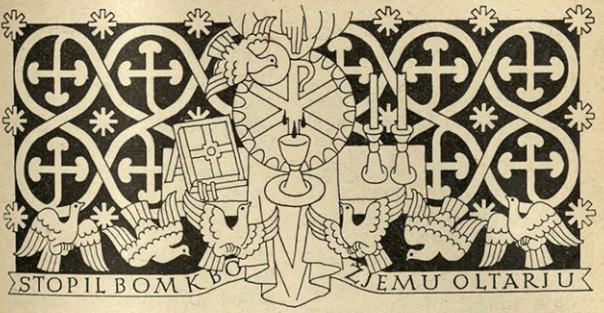

PRIPRAVA NA SV. MAŠO

Naslednje molitve priporoča sv. Cerkev kot pripravo na sv. mašo predvsem mašniku, vendar pa so zelo primerne, da tudi vernikom služijo kot priprava bodisi na sv. mašo, bodisi na sv. obhajilo.

Antifona. Ne spominjaj se, Gospod, grehov naših ali naših staršev in ne maščuj se za naše grehe. (Aleluja.)

Psalm 83

Kako ljubi so tvoji šotori, Gospod nebesnih čet! Hrepeni in koprni moja duša po dvorih Gospodovih.

Moje srce in moje telo od radosti vriska k živemu Bogu.

Celo vrabček si najde stan in grlica gnezdo, kamor položi svoje mlade.

Pri tvojih oltarjih, Gospod nebesnih čet, moj kralj in moj Bog!

Blagor jim, kateri prebivajo v tvoji hiši, Gospod, na veke vekov te bodo hvalili.

Srečen je, kdor v tebi išče opore! Pota v srcu sklene in gre po solzni dolini na kraj, kamor se je namenil.

Kajti zakonodavec bo dal blagoslov, hodili bodo vedno krepkejši, videli bodo Boga na Sionu.

Gospod, Bog nebesnih čet, poslušaj mojo molitev, sliši jo, Bog Jakobov.

Ozri se, Bog, naš varuh, glej obličje svojega Maziljenca.

Zakaj boljši je en dan v tvojih šotorih ko drugje tisoči.

Rajši stojim na pragu v hiši svojega Boga, kakor da bi prebival v šotorih grešnikov.

Zakaj Bog ljubi milosrčnost in zvestobo, Gospod daje milost in slavo.

Ne odteguje dobrote njim, ki hodijo v nedolžnosti. Gospod nebesnih čet, blagor mu, kdor v tebe upa!

Slava Očetu.

Psalm 129

Iz globočine kličem k tebi, Gospod, Gospod, sliši moj glas.

Naj poslušajo tvoja ušesa glas moje prošnje.

Ako boš gledal na grehe, Gospod, Gospod, kdo bo obstal?

Ali ti odpuščaš in zaradi tvoje besede upam v tebe, Gospod.

Moja duša upa v njegovo besedo, moja duša pričakuje Gospoda.

Hrepeni moja duša po Gospodu bolj ko nočna straža po jutru.

Upaj, Izrael, v Gospoda, zakaj pri Gospodu je usmiljenje in pri njem je obilno rešenje.

In on bo Izraela rešil vseh njegovih pregreh.

Slava Očetu.

Antifona. Ne spominjaj se, Gospod, grehov naših ali naših staršev in ne maščuj se za naše grehe. (Aleluja.)

Gospod, usmili se.
Kristus, usmili se.
Gospod, usmili se.
Oče naš...

(Dalje po tihem do)

V. In ne vpelji nas v skušnjavo!

O. Temveč reši nas hudega!

V. Rekel sem: Gospod, usmili se me!

O. Ozdravi mojo dušo, ker sem grešil zoper tebe!

V. Obrni se nekoliko k nam, Gospod!

O. Usliši milostno svoje služabnike!

V. Tvoje usmiljenje, Gospod, bodi nad nami!

O. Kakor upamo v tebe.

V. Tvoji duhovniki naj se odenejo s pravičnostjo!

O. In tvoji sveti naj se radujejo!

V. Mojih skritih grehov me očisti!

O. In s tujimi prizanesi svojemu služabniku!

V. Gospod, usliši mojo molitev!

O. In moj klic naj pride k tebi!

V. Gospod z vami.

O. In s tvojim duhom.

Molimo

Nagni dobrotljivo, premili Bog, svoje uho k našim prošnjam in nam z milostjo Svetega Duha razsvetli srce, da bomo mogli tvojim skrivnostim vredno služiti in te z večno ljubeznijo ljubiti.

O Bog, ki ti je odprto vsako srce in ti govori vsaka volja in ki se ti ne skrije nobena skrivnost, vlij Svetega Duha in očisti misli naših src, da te bomo mogli popolno ljubiti in vredno hvaliti.

Izžgi nam, Gospod, obisti in srce z ognjem Svetega Duha, da ti bomo z neomadeževanim telesom služili in s čistim srcem ugajali.

Prosimo, Gospod, naj razsvetli naše duše Tolažnik, ki izhaja iz tebe, in jih uvede v vso resnico, kakor je obljubil tvoj Sin.

Naj bo z nami, prosimo, Gospod, moč Svetega Duha, ki naj naša srca milostno očisti in nas obvaruje vseh nezgod.

O Bog, ki si srca vernih poučil z razsvetljenjem Svetega Duha, daj nam, da bomo v istem Duhu spoznali, kaj je prav, in se vedno veselili njegove tolažbe.

Obišči nas, prosimo te, Gospod, in očisti nam vest, da bo naš Gospod Jezus Kristus ob svojem prihodu našel v nas pripravljeno bivališče. Ki s teboj živi in kraljuje v edinosti Svetega Duha, Bog na vse veke vekov. Amen.

Molitev sv. Ambrozija pred sv. mašo

(Odpustek 3 let. [Pij XI., 3. okt. 1936.])

K mizi tvoje presladke gostije se, dobrotljivi Gospod Jezus Kristus, jaz grešnik trepetaje drznem približati. Ne zanašam se na lastne zasluge, marveč zaupam v tvojo usmiljenost in dobrotljivost. Kajti srce in telo sem omadeževal z mnogimi pregreha-

mi, misli in jezik sem premalo skrbno varoval. Zatorej se, o usmiljeni Bog, o strašno Veličastvo, ubog in ves v stiskah zatečem k tebi, viru usmiljenja, k tebi prihitim, da me ozdraviš, pod tvoje varstvo pribežim. In tebe, ki pred teboj ne morem obstati kot sodnikom, hrepenim imeti za rešenika. Tebi, Gospod, kažem svoje rane, tebi odkrivam, kako me je sram. Vem, da je mojih grehov, ki se zaradi njih bojim, mnogo in da so veliki. Zaupam v tvoje usmiljenje, ki mu ni mere. Ozri se torej name s svojimi usmiljenimi očmi, Gospod Jezus Kristus, večni Kralj, Bog in človek, križan zaradi človeka! Usliši me, ki zaupam vate; usmili se me, polnega rev in grehov, ti, ki nikoli ne dopustiš, da bi usahnil studenec usmiljenja. Pozdravljena, zveličavna žrtev, zame in za ves človeški rod na lesu križa darovana! Pozdravljena, plemenita in dragocena Kri, ki pritekaš iz ran mojega križanega Gospoda Jezusa Kristusa in izmivaš grehe vsega sveta! Spomni se, Gospod, svoje stvari, ki si jo odkupil s svojo krvjo. Žal mi je, da sem grešil, želim popraviti, kar sem storil. Odvzemi mi torej, premilostni Oče, vse krivice in grehe, da bom očiščen na duši in na telesu smel vredno okušati Sveto svetih. In daj, naj ta sveti dar tvojega Telesa in tvoje Krvi, ki ga nevreden hočem prejeti, odpusti moje grehe, naj me popolnoma očisti pregreh, naj prežene slabe misli in obnovi v meni blaga čustva, naj bo zveličaven vir tebi prijetnih del in naj dušo in telo krepko brani pred mojimi sovražniki. Amen.

Molitev sv. Tomaža Akvinskega

(Odpustek 3 let; popolni odpustek enkrat v mesecu, če molimo molitev vsak dan, prejmemo sv. zakramente, obiščemo cerkev ter molimo po namenu sv. očeta. [Pij XI., 10. dec. 1936.])

Vsemogočni, večni Bog, glej, bližam se skrivnosti tvojega edinorojenega Sina, našega Gospoda Jezusa Kristusa. Prihajam kakor bolnik k zdravniku življenja, nečisti k studencu usmiljenja, slepec k lu-

či večne svetlobe, ubožec in revež h Gospodu nebes in zemlje. Prosim te torej pri neizmerni tvoji darežljivosti, daj, ozdravi mojo bolezen, umij moje madeže, razsvetli mojo slepoto, obogati moje uboštvo, obleci mojo nagoto, da sprejmem kruh angelov, Kralja kraljev in Gospoda gospodovalcev tako spoštljivo in ponižno, tako skesano in pobožno, s tako čistim in vernim srcem, s takim sklepom in namenom, kakor je v prid in zveličanje moje duše. Nakloni mi, prosim, da ne prejmem samo vidnega zakramenta Gospodovega Telesa in Krvi, marveč tudi učinek in moč zakramenta. O preljubeznivi Bog, daj mi Telo svojega edinorojenega Sina, našega Gospoda Jezusa Kristusa, ki si ga je vzel iz Device Marije, tako prejeti, da bom vreden biti včlenjen v njegovo skrivnostno telo in prištet med njegove ude. O ljubeči Oče, nakloni mi, da bom tvojega preljubljenega Sina, ki ga sedaj v življenju hočem skritega prejeti, mogel kdaj večno gledati iz obličja v obličje. Ki s teboj živi in kraljuje v edinosti Svetega Duha, Bog na vse veke vekov. Amen.

Molitev k bl. Devici Mariji

(Odpustek 3 let. [Pij XI., 3. okt. 1936.])

O preblažena Devica Marija, dobrotljiva in usmiljena Mati, ubog in nevreden grešnik pribežim k tebi z vsem srcem in vso ljubeznijo in prosim tvojo dobrotljivost, stoj milostno, kakor si stala ob strani preljubljenemu Sinu, ko je visel na križu, ob strani tudi meni, ubogemu grešniku in vsem duhovnikom, ki tukaj in po vsej sv. Cerkvi danes mašujejo, da bomo s tvojo pomočjo pred obličjem najvišje in nedeljive svete Trojice mogli darovati vredno in prijetno žrtev. Amen.

Molitev k sv. Jožefu

(Odpustek 3 let. [Pij XI., 3. okt. 1936.])

O srečni mož, blaženi Jožef, ki ti je bilo dano da si Boga, katerega je mnogo kraljev želelo vi-

deti, pa ga niso videli, slišati, pa ga niso slišali, ne samo videl in slišal, marveč tudi nosil in poljubljal, oblačil in varoval.

V. Prosi za nas, blaženi Jožef.

O. Da postanemo vredni obljub Kristusovih.

Molimo

O Bog, ki si nam dal kraljevo duhovstvo, nakloni, prosimo, naj tako, kakor je blaženi Jožef bil vreden tvojega edinega Sina, rojenega iz Device Marije, s svojimi rokami spoštljivo prijemati in nositi, tudi mi s čistim srcem in neomadeževanim dejanjem služimo tvojim svetim oltarjem, da presveto Telo in Kri tvojega Sina danes vredno prejmemo, v prihodnjem veku pa zaslužimo večno plačilo. Po istem Kristusu, Gospodu našem. Amen.

Molitev k vsem angelom in svetnikom

(Odpustek 3 let. [Pij XI., 3. okt. 1936.])

Angeli, nadangeli, prestoli, gospostva, prvaki, oblasti in nebeške moči, kerubi in serafi, vsi svetniki in svetnice božje, zlasti moji zavetniki, posredujte zame, da bom to daritev vsemogočnemu Bogu mogel vredno darovati v hvalo in čast njegovemu imenu in v blagor sebi ter vsej njegovi sv. Cerkvi. Amen.

Molitev k svetniku, kateremu v čast se bo opravila sv. maša

(Odpustek 3 let. [Pij XI., 3. okt. 1936.])

O sveti I., glej, jaz ubog grešnik, zaupajoč v tvoje zasluge, hočem darovati sedaj najsvetejši zakrament Telesa in Krvi našega Gospoda Jezusa Kristusa v tvojo čast in slavo. Prosim te ponižno in vdano, da danes posreduješ zame, da bi mogel tako veliko daritev vredno in tebi po volji darovati ter s teboj in z vsemi njegovimi izvoljenci večno hvaliti njega in večno kraljevati z njim, ki živi in kraljuje na veke vekov. Amen.

Obuditev namena pred sv. mašo

(Odpustek 50 dni. [Pij XI., 12. julija 1935.])

Darovati hočem sv. mašo in priklicati na oltar Telo in Kri našega Gospoda Jezusa Kristusa po obredu sv. rimske Cerkve v hvalo vsemogočnemu Bogu in vsej zmagoslavni Cerkvi, v blagor sebi in vsej vojskujoči se Cerkvi, za vse, ki so se priporočili mojim molitvam na splošno in posebej, in za blagor svete rimske Cerkve. Amen.

Veselje v miru, poboljšanje življenja, čas za resnično pokoro, milost in tolažbo Svetega Duha, stanovitnost v dobrih delih naj nam podeli vsemogočni in usmiljeni Gospod. Amen.

Nedeljski blagoslov ljudstva z blagoslovljeno vodo

Mašnik pristopi v večerničnem plašču (pluvialu) k oltarju, pred stopnico vzame kropilnico ter trikrat pokropi oltar, potem sebe in strežnike ter zapoje antifono: Pokropi me ali Videl sem vodo. Zbor ali verniki nadaljujejo. Mašnik pa gre medtem po cerkvi in kropi ljudstvo.

Med letom

Antifona. Pokropi me, Gospod, s hizopom in očiščen bom; umij me in bolj ko sneg bom bel.

Psalm 50, 3. Usmili se me, Bog, po svoji milosrčnosti.

℣. Slava Očetu in Sinu in Svetemu Duhu, kakor je bilo v začetku, tako zdaj in vselej in vekomaj. Amen.

Pokropi me, Gospod, s hizopom in očiščen bom; umij me in bolj ko sneg bom bel.

(Na tiho in cvetno nedeljo se Slava Očetu . . . izpusti.)

O velikonočnem času

Namesto zgornjega se moli ali poje naslednje:

Antifona. Videl sem vodo, tekočo od templja, od desne strani, aleluja: in vsi, h katerim je dospela ta voda, so se zveličali in bodo govorili: aleluja, aleluja.

Psalm 117, 1. Hvalite Gospoda, ker je dober: zakaj vekomaj traja njegovo usmiljenje.

V. Slava Očetu in Sinu in Svetemu Duhu, kakor je bilo v začetku, tako zdaj in vselej in vekomaj. Amen.

Videl sem vodo, tekočo od templja, od desne strani, aleluja: in vsi, h katerim je dospela ta voda, so se zveličali in bodo govorili: aleluja, aleluja.

Po odpeti antifoni moli duhovnik pred oltarnimi stopnicami:

V. Pokaži nam, Gospod, svoje usmiljenje. (Aleluja.)

O. In daj nam svoje zveličanje. (Aleluja.)

V. Gospod, usliši mojo molitev.

O. In moj klic naj pride k tebi.

V. Gospod z vami.

O. In s tvojim duhom.

Molimo

Usliši nas, sveti Gospod, vsemogočni Oče, večni Bog, in pošlji nam dobrotljivo iz nebes svojega svetega angela, ki naj čuva, podpira, varuje, obiskuje in brani vse, ki prebivajo v tem bivališču. Po Kristusu, Gospodu našem.

O. Amen.

Nedeljski blagoslov ljudstva z blagoslovljeno vodo naj bi bil **spomin na sv. krst**, ko smo se po krstni vodi in Svetem Duhu prerodili v novo, božjo stvar in se včlenili v skrivnostno Kristusovo telo, v sv. Cerkev. Ta prevažni dogodek naj bi čim pogostneje podoživljali, in sicer tako, da bi nam nedelja postala **dan krstne obljube**. V zvezi z nedeljskim blagoslovom ljudstva naj bi namreč obudili tri božje čednosti: se odpovedali satanu (grehu) ter se z vsem posvetili Kristusu! Tako vedno znova, nedeljo za nedeljo obujana zavest, da smo po sv. krstu nova stvar v Bogu, udje skrivnostnega Kristusovega telesa, in da hočemo v tem duhovnem stanju tudi vedno bolj napredovati, bo kristjanom sedanjih dni dajala vedno nove moči v borbi zoper greh ter jih vse bolj vžigala v apostolatu za božje kraljestvo.

RED SV. MAŠE
(ORDO MISSAE)

PRIPRAVA

Molitve

Pristopne molitve

Pred oltarnimi stopnicami naredi mašnik znamenje sv. križa (latinski križ) in moli izmenoma s strežnikom (ali z ljudstvom).

Sacerdos. In nómine † Patris, et Fílii, et Spíritus Sancti. Amen.

Ant. Introíbo ad altáre Dei.

Minister. Ad Deum, qui laetíficat juventútem meam.

Mašnik. V imenu † Očeta in Sina in Svetega Duha. Amen.

Ant. Stopil bom k božjemu oltarju.

Strežnik (ljudstvo). K Bogu, | ki razveseljuje mojo mladost.

Ps 42, 1—5

Ta psalm in antifona ob koncu se opustita pri mašah za rajne in pri mašah od tihe nedelje do velikega četrtka; ob praznikih v tem času pa se moli.

S. Júdica me, Deus, et discérne causam meam de gente non sancta: ab hómine iníquo et dolóso érue me.

M. Sodi me, o Bog, in razsodi mojo pravdo zoper nesveto ljudstvo; zlobnega in zvijačnega človeka me reši.

M. Quia tu es, Deus, fortitúdo mea: | quare me repulísti, | et quare tristis incédo, | dum afflígit me inimícus?

S. Emítte lucem tuam et veritátem tuam: ipsa me deduxérunt, et adduxérunt in montem sanctum tuum et in tabernácula tua.

M. Et introíbo ad altáre Dei: | ad Deum, qui laetíficat juventútem meam.

S. Confitébor tibi in cíthara, Deus, Deus meus: quare tristis es ánima mea, et quare contúrbas me?

M. Spera in Deo, | quóniam adhuc confitébor illi: salutáre vultus mei, et Deus meus.

St. Ti, o Bog, si moja moč. | Zakaj me zametaš? | Zakaj hodim žalosten, | ko me stiska sovražnik?

M. Pošlji svojo luč in svojo resnico: vodila me bo in privedla na tvojo sveto goro in v tvoje šotore.

St. In stopil bom k božjemu oltarju, | k Bogu, ki razveseljuje mojo mladost.

M. In hvalil te bom s harfo, Bog, moj Bog. Zakaj si žalostna, moja duša, in zakaj me vznemirjaš?

St. Upaj v Boga, | zakaj še ga bom hvalil: moj rešitelj je in moj Bog.

Pri naslednjem se z glavo priklonimo.

S. Glória Patri, et Fílio, et Spirítui Sancto.

M. Sicut erat in princípio, | et nunc, et semper, | et in saécula saeculórum. Amen.

M. Slava Očetu in Sinu in Svetemu Duhu.

St. Kakor je bilo v začetku, | tako zdaj in vselej in vekomaj. Amen.

Ant. S. Introíbo ad altáre Dei.

M. Ad Deum, qui laetíficat juventútem meam.

S. Adjutórium nostrum † in nómine Dómini.

M. Qui fecit caelum et terram.

Ant. M. Stopil bom k božjemu oltarju.

St. K Bogu, | ki razveseljuje mojo mladost.

M. Naša pomoč † je v imenu Gospodovem.

St. Ki je ustvaril nebo in zemljo.

Mašnik moli globoko sklonjen očitno spoved.

S. Confíteor Deo omnipoténti... ómnibus Sanctis, et vobis, fratres, quia peccavi... mea culpa, mea culpa, mea maxima culpa. Ideo precor... omnes Sanctos et, vos, fratres, oráre pro me ad Dóminum, Deum nostrum.

M. Spovem se Bogu vsemogočnemu... vsem svetnikom in vam, bratje, da sem grešil... po svoji krivdi, po svoji krivdi, po svoji preveliki krivdi. Zato prosim... vse svetnike in vas, bratje, molite zame pri Gospodu, našem Bogu.

M. Misereátur tui omnípotens Deus, | et, dimíssis peccátis tuis, | perdúcat te ad vitam aetérnam.

S. Amen.

St. Usmili se te vsemogočni Bog, | odpusti ti tvoje grehe | in te privedi v večno življenje.

M. Amen.

Strežnik (ljudstvo) prav tako globoko sklonjen moli očitno spoved.

M. Confíteor Deo omnipoténti, | beátae Maríae semper Vírgini, | beáto Michaéli Archángelo, | beáto Joánni Baptístae,

St. Spovem se Bogu vsemogočnemu, | blaženi Mariji vedno Devici, | blaženemu Mihaelu nadangelu, | blaženemu Jane-

| sanctis Apóstolis Petro et Paulo, | ómnibus Sanctis, et tibi, pater, | quia peccávi nimis cogitatióne, verbo et ópere: |

zu Krstniku, | svetima apostoloma Petru in Pavlu, | vsem svetnikom in tebi, oče, | da sem grešil veliko | v mislih, v besedah in dejanju: |

Se udari trikrat na prsi.

mea culpa, | mea culpa, | mea máxima culpa. Ídeo precor beátam Maríam semper Vírginem, | beátum Michaélem Archángelum, | beátum Joánnem Baptístam, | sanctos Apóstolos Petrum et Paulum, | omnes Sanctos, et te, pater, | oráre pro me ad Dóminum, Deum nostrum.

po svoji krivdi, | po svoji krivdi, | po svoji preveliki krivdi. | Zato prosim blaženo Marijo vedno Devico, | blaženega Mihaela nadangela, | blaženega Janeza Krstnika, | sveta apostola Petra in Pavla, | vse svetnike in tebe, oče, | molite zame pri Gospodu, našem Bogu.

S. Misereátur vestri omnípotens Deus, et dimíssis peccátis vestris, perdúcat vos ad vitam aetérnam.

M. Amen.

M. Usmili se vas vsemogočni Bog, odpusti vam vaše grehe in vas privedi v večno življenje.

St. Amen.

Pri naslednjem se z mašnikom tudi strežnik (ljudstvo) pokriža.

S. Indulgéntiam, absolutiónem † et remissiónem peccatórum nostrórum

M. Oproščenje, odvezo † in odpuščanje naših grehov nam daj vsemo-

tríbuat nobis omnípotens et misércors Dóminus.

gočni in usmiljeni Gospod.

M. Amen.

St. Amen.

Lahno sklonjen moli mašnik s strežnikom (ljudstvom).

S. Deus, tu convérsus vivificábis nos.

M. O Bog, iznova nas poživi.

M. Et plebs tua laetábitur in te.

St. In tvoje ljudstvo se bo radovalo v tebi.

S. Osténde nobis, Dómine, misericórdiam tuam.

M. Pokaži nam, Gospod, svoje usmiljenje.

M. Et salutáre tuum da nobis.

St. In daj nam svoje zveličanje.

S. Dómine, exaúdi oratiónem meam.

M. Gospod, usliši mojo molitev.

M. Et clamor meus ad te véniat.

St. In moj klic naj pride k tebi.

S. Dóminus vobíscum.

M. Gospod z vami.

M. Et cum spíritu tuo.

St. In s tvojim duhom.

S. Orémus.

M. Molimo.

K oltarju grede moli mašnik tiho naslednjo prošnjo:

Aufer a nobis, quaésumus, Dómine, iniquitátes nostras: ut ad Sancta sanctórum puris mereámur méntibus introíre. Per Christum, Dóminum nostrum. Amen.

Odvzemi nam, prosimo, Gospod, naše grehe, da bomo v najsvetejše stopili s čistimi srci. Po Kristusu, Gospodu našem. Amen.

Poljubi oltar, ki pomeni Kristusa, ter v njem se nahajajoče svetinje (kosti) svetih mučencev.

Orámus te, Dómine, per mérita Sanctórum tuórum, ✠ quorum relíquiae hic sunt, et ómnium Sanctórum: ut indulgére dignéris ómnia peccáta mea. Amen.

Prosimo te, Gospod, po zasluženju tvojih svetnikov, ✠ katerih svetinje so tukaj, in vseh svetnikov odpusti milostno vse moje grehe. Amen.

Pri slovesni maši pokadi mašnik oltar. Dvigajoče se kadilo je neke vrste daritev in znamenje božjega počeščenja. Kadilo blagoslovi mašnik z besedami:

Ab illo bene✝dicáris, in cujus honóre cremáberis. Amen.

Blago✝slovi naj te on, v katerega čast boš gorelo. Amen.

Nato pokadi križ in oltar na listni in evangeljski strani, nakar pokadi diakon tudi njega kot Kristusovega služabnika in namestnika.

Introitus — Vstopni spev

Mašnik gre na listno stran in moli tam vstopni spev tistega dne. Pri prvih besedah vstopnega speva se pokriža z latinskim križem. Isto naj naredijo tudi verniki. Pri Slava Očetu se prikloni mašnik križu na oltarju. Po Slava Očetu ponovi vstopni spev od začetka do psalma.

Kýrie eléison — Gospod, usmili se

Sredi oltarja (pri slovesni maši na listni strani pri knjigi) moli mašnik s strežnikom (leviti) klice usmiljenja k Bogu Očetu in Sinu in Sv. Duhu.

Kýrie, eléison.
M. Kýrie, eléison.
S. Kýrie eléison.

M. Christe, eléison.
S. Christe, eléison.
M. Christe, eléison.

Gospod, usmili se.
St. Gospod, usmili se.
M. Gospod, usmili se.

St. Kristus, usmili se.
M. Kristus, usmili se.
St. Kristus, usmili se.

S. Kýrie, eléison. *M.* Gospod, usmili se.
M. Kýrie, eléison. *St.* Gospod, usmili se.
S. Kýrie, eléison. *M.* Gospod, usmili se.

Ob kvatrnih sredah in sobotah, izvzemši binkoštni teden, moli mašnik po Gospod, usmili se, na listni strani še: Molimo! Pokleknimo! Za tem sledijo prošnje in berila.

Gloria — Slava

Slava ali veliki slavospev presv. Trojici se opusti v adventu, od prve predpostne nedelje do velikega četrtka, izvzemši svetniške praznike v tej dobi, pri mašah prostih dni (ferij), kadar se vzame nedeljska maša (razen v velikonočnem času), ter pri črnih mašah.

Slava Bogu

Glória in excélsis Deo. Et in terra pax homínibus | bonae voluntátis.

Slava Bogu na višavah. In na zemlji mir ljudem, | ki so blage volje.

Laudámus te.
Benedícimus te.
Adorámus te.
Glorificámus te.
Grátias ágimus tibi | propter magnam glóriam tuam.

Hvalimo te.
Slavimo te.
Molimo te.
Poveličujemo te.
Zahvaljujemo se ti | zaradi tvoje velike slave.

Očetu

Dómine Deus, Rex caeléstis, | Deus Pater omnípotens.

Gospod Bog, nebeški Kralj, | Bog Oče vsemogočni.

Sinu

Dómine Fili unigénite, | Jesu Christe.

Gospod, edinorojeni Sin, | Jezus Kristus.

Dómine Deus, | Agnus Dei, | Fílius Patris.
Qui tollis peccáta mundi, | miserére nobis.
Qui tollis peccáta mundi, | súscipe deprecatiónem nostram.
Qui sedes ad déxteram Patris, | miserére nobis.
Quóniam tu solus Sanctus.
Tu solus Dóminus.
Tu solus Altíssimus, Jesu Christe.

Gospod Bog, | Jagnje božje, | Sin Očetov.
Ki odjemlješ grehe sveta, | usmili se nas.
Ki odjemlješ grehe sveta, | sprejmi našo prošnjo.
Ki sediš na desnici Očetovi, | usmili se nas.
Zakaj edino ti si Sveti.

Edino ti Gospod.
Edino ti Najvišji, Jezus Kristus.

Svetemu Duhu

Cum Sancto Spíritu † | *(signum crucis)* in glória Dei Patris. Amen.

S Svetim Duhom † | *(se pokrižamo)* v slavi Boga Očeta. Amen.

Mašnik poljubi oltar in pozdravi vernike.

S. Dóminus vobíscum.
M. Et cum spíritu tuo.

M. Gospod z vami.
St. In s tvojim duhom.

Nato gre na listno stran in moli prošnjo (včasih tudi več, kakor je pač treba).

Oratio — Prošnja

Prošnja se začne in konča takole:

S. Orémus... per ómnia saécula saeculórum.
M. Amen.

M. Molímo... na vse veke vekov.
St. Amen.

Pouk

Lectio (epistola) — Berilo (list)

Berilo je večkrat vzeto iz te ali one knjige stare zaveze, najčešče pa iz pisem sv. apostola Pavla ali tudi iz kakega drugega apostolskega lista. Stran, kjer se berilo bere, se zato imenuje tudi listna stran.

Ob koncu berila odgovori strežnik (ljudstvo):

M. Deo grátias. *St.* Bogu hvala.

Graduale — Stopniški spev

Graduale ali stopniški spev so nekoč peli po berilu spotoma, ko so nesli sveto knjigo z vzvišenega prostora (t. j. z listnega ambona) na drug vzvišen prostor, kjer so brali sv. evangelij (t. j. na evangeljski ambon). Danes je stopniški spev ostanek nekaj verzov iz psalma, ki se nanašajo na praznik.

Alleluja — Aleluja

Za stopniškim spevom se moli aleluja z verzom. Le v predpostnem in postnem času se namesto aleluje moli:

Tractus — Nadaljevalni spev

Ta je često nadaljevanje stopniškega speva.

V velikonočnem času se namesto stopniškega speva moli samo dvakrat a l e l u j a s psalmom.

Ob nekaterih večjih praznikih (velika noč, binkošti, Telovo, praznik Žalostne Matere božje) in pri mašah za rajne se za stopniškim spevom moli (poje) posebna pesem:

Sequéntia — Sledníca

Ta pesem je nastala tako, da so daljši melodiji aleluje, ki so jo peli po stopniškem spevu, dodali še besedilo.

Evangelium — Evangelij

Pred evangelijem moli mašnik sredi oltarja globoko sklonjen dvoje molitev, ki naj mu dušo pripravita za vredno oznanjevanje božje besede.

Munda cor meum ac lábia mea, omnípotens Deus, qui lábia Isaíae Prophétae cálculo mundásti igníto: ita me tua grata miseratióne dignáre mundáre, ut sanctum Evangélium tuum digne váleam nuntiáre. Per Christum, Dóminum nostrum. Amen.

Očisti mi srce in ustnice, vsemogočni Bog, ki si z žarečim ogljem očistil ustnice preroku Izaiju. Tako me očisti s svojim dobrotnim usmiljenjem, da bom mogel vredno oznanjati tvoj sveti evangelij. Po Kristusu, Gospodu našem. Amen.

Sledi blagoslov, ki se pri črnih mašah opusti.

Jube, Dómine, benedícere.

Blagoslovi, Gospod.

Dóminus sit in corde meo et in lábiis meis: ut digne et competénter annúntiem Evangélium suum. Amen.

Gospod bodi v mojem srcu in na mojih ustnicah, da bom vredno in dostojno oznanjal njegov evangelij. Amen.

Pri slovesni maši mašnik najprej sam tiho prebere sv. evangelij, potem pa vloži in blagoslovi kadilo kakor pred vstopnim spevom, str. 14. Nato moli diakon: »Očisti mi srce« in prosi mašnika za blagoslov:

Jube, domne, benedícere.

Blagoslovi, gospod.

Mašnik da blagoslov z besedami

Dóminus sit in corde tuo et in lábiis tuis: ut digne et competénter annúnties Evangélium suum: In nómine Patris, et Fílii † et Spíritus Sancti. Amen.

Gospod bodi v tvojem srcu in na tvojih ustnicah, da boš vredno in dostojno oznanjal njegov evangelij: v imenu Očeta in Sina † in Svetega Duha. Amen.

Diakon poljubi mašniku roko in gre s knjigo in strežniki na kraj, kjer prebere evangeljsko besedilo.

Pri evangeliju gre mašnik na evangeljsko stran, ljudstvo pa vstane. Ko pokriža evangeljsko knjigo, se pokriža tudi sam s strežnikom in ljudstvom vred.

S. Dóminus vobíscum.	*M.* Gospod z vami.
M. Et cum spíritu tuo.	*St.* In s tvojim duhom.
S. † Sequéntia sancti Evangélii secúndum N. (Matthaéum, Marcum, Lucam, Joánnem).	*M.* † Iz svetega evangelija po I. (Mateju, Marku, Luku, Janezu).
M. Glória tibi, Dómine.	*St.* Slava tebi, Gospod.

Pri slovesni maši diakon, ko po teh besedah pokriža knjigo in sam sebe, evangeljsko knjigo tudi pokadi.

Na koncu evangelija odgovori strežnik (ljudstvo):

M. Laus tibi, Christe.	*St.* Hvala tebi, Kristus.

Mašnik poljubi evangeljsko knjigo in prosi:

S. Per evangélica dicta deleántur nostra delícta.	*M.* Po evangeljskih besedah naj bodo izbrisani naši grehi.

Credo — Vera

Moli se ob nedeljah, Gospodovih in Marijinih praznikih, godovih apostolov in cerkvenih učiteljev ter še ob nekaterih drugih godovih.

Verujem v Boga

Credo in unum Deum.	Verujem v enega Boga.

Očeta

Patrem omnipoténtem, | factórem caeli et terrae, | visibílium ómnium et invisibílium.	Očeta vsemogočnega, | Stvarnika nebes in zemlje, | vseh vidnih in nevidnih stvari.

Sina

Et in unum Dóminum Jesum Christum, | Fílium Dei unigénitum.

In v enega Gospoda Jezusa Kristusa, | edinorojenega Sinu božjega.

Et ex Patre natum ante ómnia saécula. | Deum de Deo, lumen de lúmine, | Deum verum de Deo vero.

Ki je iz Očeta rojen pred vsemi veki | in je Bog od Boga, | luč od luči, | pravi Bog od pravega Boga.

Génitum, non factum, | consubstantiálem Patri: | per quem ómnia facta sunt.

Rojen, ne ustvarjen, | enega bistva z Očetom | in je po njem vse ustvarjeno.

Qui propter nos hómines, | et propter nostram salútem descéndit de caelis.

Ki je zaradi nas ljudi | in zaradi našega zveličanja prišel iz nebes.

Pri naslednjih besedah pokleknemo:

Et incarnátus est de Spíritu Sancto ex María Vírgine: | et homo factus est.

In se je utelesil po Svetem Duhu iz Marije Device | in postal človek.

Crucifíxus etiam pro nobis: | sub Póntio Piláto passus, et sepúltus est.

Bil je tudi križan za nas, | pod Poncijem Pilatom je trpel in bil v grob položen.

Et resurréxit tertia die, | secúndum Scriptúras.

In tretji dan je od mrtvih vstal, | po pričevanju Pisma.

Et ascéndit in caelum: | sedet ad déxteram Patris.

In je šel v nebesa, | sedi na desnici Očetovi.

Et íterum ventúrus est cum glória | judicáre vivos et mórtuos: | cujus regni non erit finis.

In bo spet prišel v slavi | sodit žive in mrtve; | in njegovemu kraljestvu ne bo konca.

Svetega Duha

Et in Spíritum Sanctum, | Dóminum et vivificántem:

In v Svetega Duha, | Gospoda, ki oživlja.

Qui ex Patre Filióque procédit.

Ki izhaja iz Očeta in Sina.

Qui cum Patre et Fílio simul adorátur et conglorificátur:

Ki ga z Očetom in Sinom molimo in slavimo.

Qui locútus est per prophétas.

Ki je govoril po prerokih.

sveto Cerkev

Et unam sanctam cathólicam | et apostólicam Ecclésiam.

In v eno, sveto, katoliško in apostolsko Cerkev.

Confíteor unum baptísma | in remissiónem peccatórum.

Priznavam en krst | v odpuščanje grehov.

Et expécto resurrectiónem mortuórum.

In pričakujem vstajenja mrtvih.

Et vitam † *(signum crucis)* ventúri saéculi. Amen.

In življenja † *(se pokrižamo)* v prihodnjem veku. Amen.

DAROVANJE

Po evangeliju ali po veri poljubi mašnik oltar in pozdravi vernike:

S. Dóminus vobíscum.
M. Et cum spíritu tuo.
S. Orémus.

M. Gospod z vami.
St. In s tvojim duhom.
M. Molimo.

Offertorium — Darovanjski spev

Ta spev se menjava podobno kot vstopni spev. Po darovanjskem spevu odkrije mašnik kelih. Pri slovesni maši prinese na oltar pogrnjeni kelih subdiakon, odkrije ga pa diakon.

Darovanje kruha (hostije)

Mašnik dvigne pateno s hostijo in tiho moli:

Súscipe, sancte Pater, omnípotens, aetérne Deus, hanc immaculátam hóstiam, quam ego indígnus fámulus tuus óffero tibi Deo meo vivo et vero, pro innumerabílibus peccátis et offensiónibus, et negligéntiis meis, et pro ómnibus circumstántibus, sed et pro ómnibus fidélibus christiánis vivis atque defúnctis: ut mihi et illis proficiat ad salútem in vitam aetérnam. Amen.

Sprejmi, sveti Oče, | vsemogočni, večni Bog, | ta brezmadežni dar, | ki ga jaz, tvoj nevredni služabnik, darujem tebi, | svojemu živemu in pravemu Bogu, | za svoje brezštevilne grehe, žalitve in malomarnosti, | in za vse okrog stoječe, | pa tudi za vse verne kristjane, | žive in umrle, | da bo meni in njim v zveličanje | in večno življenje. Amen.

S pateno naredi nad telesnikom (prtičem — corporale) križ in hostijo spusti na oltar.

Mešanje vina z vodo

Mašnik gre na listno stran, vlije v kelih vino in prilije nekaj kapljic vode v spomin, da je iz strani Kristusove s krvjo pritekla tudi voda, in v opomin, naj se verniki pri sv. daritvi kot udje skrivnostnega telesa Kristusovega združijo s Kristusom kot svojo glavo. Med prilivanjem vode v vino moli:

Deus, qui humánae substántiae dignitátem mirabíliter condidísti et mirabílius reformásti: da nobis per huius aquae et vini mystérium, eius divinitátis esse consórtes, qui humanitátis nostrae fíeri dignátus est párticeps, Jesus Christus, Fílius tuus, Dóminus noster: Qui tecum vivit et regnat in unitáte Spíritus Sancti Deus, per ómnia saécula saeculórum. Amen.

O Bog, | ki si dostojanstvo človeške narave čudovito ustvaril | in še čudoviteje prenovil, daj nam po skrivnosti te vode in tega vina, | da bomo deležni božje narave njega, | ki je postal deležen naše človeške narave, | Jezus Kristus, tvoj Sin, naš Gospod, | ki s teboj živi in kraljuje v edinosti Svetega Duha, | Bog na vse veke vekov. Amen.

Darovanje vina

Mašnik gre na sredo oltarja in daruje kelih z vinom.

Offérimus tibi, Dómine, cálicem salutáris, tuam deprecántes cleméntiam: ut in conspéctu divínae majestátis tu-

Darujemo ti, Gospod, | kelih zveličanja in prosimo tvoje usmiljenje, | naj se s prijetnim vonjem dvigne pred tvo-

ae, pro nostra et totíus mundi salúte, cum odóre suavitátis ascéndat. Amen.

je božje veličastvo | v naše in vsega sveta zveličanje. Amen.

Darovanje darov in vseh navzočih

S kelihom napravi nad telesnikom križ, pokrije kelih s palo ter sklonjen z rokami na oltarju moli:

In spíritu humilitátis et in ánimo contríto suscipiámur a te, Dómine; et sic fiat sacrifícium nostrum in conspéctu tuo hódie, ut pláceat tibi, Dómine Deus.

V duhu ponižnosti | in s skesanim srcem | naj bomo sprejeti pri tebi, Gospod, | in takšna naj bo danes naša daritev pred teboj, | da ti bo ugajala, Gospod Bog.

Blagoslov darov

Mašnik povzdigne oči in roke ter blagoslovi darove, proseč:

Veni, sanctificátor omnípotens, aetérne Deus: et bene†dic hoc sacrifícium tuo sancto nómini praeparátum.

Pridi, Posvečevalec, vsemogočni, večni Bog, | in blago†slovi to daritev, | pripravljeno tvojemu svetemu imenu.

Pri slovesni maši mašnik znova vloži kadilo za kajenje oltarja in medtem moli:

Per intercessiónem beáti Michaélis Archángeli, stantis a dextris altáris incénsi, et ómnium electórum suórum, incénsum istud dignétur Dóminus bene†dicere et in odórem

Po priprošnji blaženega nadangela Mihaela, stoječega na desni strani kadilnega oltarja, in vseh svojih izvoljenih naj Gospod to kadilo milostno blago†slovi in sprejme kot

suavitátis accipere. Per Christum, Dominum nostrum. Amen.

prijeten vonj. Po Kristusu, Gospodu našem. Amen.

Med kajenjem darov moli:

Incénsum istud a te benedíctum ascéndat ad te, Dómine: et descéndat super nos misericórdia tua.

To kadilo, ki si ga blagoslovil, naj se dvigne k tebi, Gospod, in pride naj na nas tvoje usmiljenje.

Med kajenjem oltarja moli psalm 140, 2—4.

Dirigátur, Dómine, orátio mea, sicut incénsum in conspéctu tuo: elevátio mánuum meárum sacrifícium vespertínum. Pone, Dómine, custódiam ori meo, et óstium circumstántiae lábiis meis: ut non declínet cor meum in verba malítiae ad excusándas excusatiónes in peccátis.

Naj se dviga, Gospod, moja molitev kakor kadilo pred tvojim obličjem: povzdigovanje mojih rok bodi kakor večerna daritev. Postavi, Gospod, stražo mojim ustom in obrambna vrata mojim ustnicam. Ne daj, da bi se mi nagnilo srce k hudobnim besedam, da bi se hotel izgovarjati v grehih.

Ko kadilnico izroči diakonu, reče:

Accéndat in nobis Dóminus ignem sui amóris, et flammam aetérnae caritátis. Amen.

Gospod naj nam vžge v srcih ogenj svoje gorečnosti in plamen večne ljubezni. Amen.

Nato pri slovesni maši (izvzemši črno mašo) pokadi diakon tudi mašnika, pa tudi leviti in ljudstvo so deležni te časti.

Lavabo — Umivanje rok

Mašnik gre na listno stran, si umije prste in pri tem moli:

Psalm 25, 6—12

Lavábo inter innocéntes manus meas: et

Umil si bom roke med nedolžnimi in stal

circúmdabo altáre tuum, Dómine.
Ut áudiam vocem laudis, et enárrem univérsa mirabília tua.
Dómine, diléxi decórem domus tuae et locum habitatiónis glóriae tuae.

bom pri tvojem oltarju, Gospod.
Da bom čul hvalnico | in oznanjal vsa tvoja čudovita dela.
Gospod, vzljubil sem lepoto tvoje hiše | in kraj, kjer prebiva tvoje veličastvo.

Ne perdas cum ímpiis, Deus, ánimam meam, et cum viris sánguinum vitam meam.
In quorum mánibus iniquitátes sunt: déxtera eórum repléta est munéribus.

Ne pogubi z grešniki moje duše, o Bog, | in s krvoželjnimi mojega življenja.
V njih rokah je hudobija, | njih desnica je polna podkupnine.

Ego autem in innocéntia mea ingréssus sum: rédime me, et miserére mei.
Pes meus stetit in dirécto: in ecclésiis benedícam te, Dómine.

Jaz pa hodim v nedolžnosti; | reši me in usmili se me.
Že stoji moja noga na ravni poti, | v zborih te bom hvalil, Gospod.

Glória Patri, et Fílio, et Spirítui Sancto. Sicut erat in princípio, et nunc et semper et in saécula saeculórum. Amen.

Slava Očetu in Sinu | in Svetemu Duhu. Kakor je bilo v začetku, tako zdaj in vselej in vekomaj. Amen.

Slava Očetu ... se izpusti pri črni maši in pri maši od tihe nedelje do velikega četrtka, če je mašnik v vijolični obleki.

Prošnja k presv. Trojici

Sredi oltarja moli mašnik lahno sklonjen:

Súscipe, sancta Trínitas, hanc oblatiónem, quam tibi offérimus ob memóriam passiónis, resurrectiónis et ascensiónis Jesu Christi, Dómini nostri: et in honórem beátae Maríae semper Vírginis, et beáti Joánnis Baptístae, et sanctórum Apostolórum Petri et Pauli, et istórum et ómnium Sanctórum: ut illis proficiat ad honórem, nobis autem ad salútem: et illi pro nobis intercédere digneńtur in caelis, quorum memóriam ágimus in terris. Per eúndem Christum, Dóminum nostrum. Amen.

Sprejmi, sveta Trojica, | to daritev, ki ti jo darujemo v spomin trpljenja, | vstajenja in vnebohoda Jezusa Kristusa, našega Gospoda, | v čast blažene Marije, vedno Device, | blaženega Janeza Krstnika, | svetih apostolov Petra in Pavla | in teh (katerih svetinje so tukaj v oltarju) in vseh svetnikov. | Naj bo njim v čast, | nam pa v zveličanje, | in prosijo naj v nebesih za nas oni, | katerih spomin obhajamo na zemlji. Po istem Kristusu, Gospodu našem. Amen.

Oráte, fratres — Molite, bratje

Mašnik poljubi oltar, se obrne proti vernikom in reče:

Oráte, fratres: ut meum ac vestrum sacrificium acceptábile fiat apud Deum Patrem omnipoténtem.

Molite, bratje, da bo moja in vaša daritev prijetna Bogu Očetu vsemogočnemu.

M. Suscípiat Dóminus sacrifícium de mánibus tuis ad laudem et glóriam nóminis sui, | ad utilitátem quoque nostram, | totiúsque Eccléśiae suae sanctae.

St. Naj sprejme Gospod daritev iz tvojih rok | v hvalo in čast svojemu imenu | in v blagor tudi nam | in vsej svoji sveti Cerkvi.

S. Amen.

M. Amen.

Secreta — Prošnja nad darovi

Sedaj moli mašnik prošnjo nad darovi (včasih tudi več). Zadnje besede konča glasno:

S. Per ómnia saécula saeculórum.

M. Na vse veke vekov.

M. Amen.

St. Amen.

POSVETITEV

Približuje se višek presv. daritve, ko Kristus po mašniku naše zemeljske darove (kruh in vino) spremeni v svoje Telo in svojo Kri in se s tem sam Bogu daruje kot neskončno dragocena žrtev. Ta del maše se začenja s hvalospevom.

Praefatio — Hvalospev

Mašnik moli ali poje:

S. Dóminus vobíscum.

M. Gospod z vami.

M. Et cum spíritu tuo.

St. In s tvojim duhom.

Pri naslednjih besedah dvigne roke in jih drži dvignjene do konca hvalospeva.

S. Sursum corda.

M. Kvišku srca.

M. Habémus ad Dóminum.

St. Imamo jih pri Gospodu.

S. Grátias agámus Dómino, Deo nostro.
M. Dignum et justum est.

M. Zahvalimo se Gospodu, našemu Bogu.
St. Spodobi se in pravično je.

Naslednji del hvalospeva se po cerkvenih časih in praznikih spreminja.

HVALOSPEVI

Božični hvalospev

Molimo ga od božiča do razglašenja Gospodovega (izvzemši osmino sv. apostola Janeza), na svečnico, na praznik sv. Rešnjega Telesa in v osmini, na praznik Gospodovega spremenjenja (6. avgusta), presv. imena Jezusovega in v mašah po želji v čast sv. Rešnjemu Telesu.

Vere dignum et justum est, aequum et salutáre, nos tibi semper, et ubíque grátias ágere: Dómine sancte, Pater omnípotens, aetérne Deus: Quia per incarnáti Verbi mystérium, nova mentis nostrae óculis lux tuae claritátis infúlsit: ut, dum visibíliter Deum cognóscimus, per hunc in invisibílium amórem rapiámur. Et ídeo cum Angelis et Archángelis, cum Thronis et Domina-

Res se spodobi in je pravično, primerno in zveličavno, da se ti zahvaljujemo vedno in povsod, sveti Gospod, vsemogočni Oče, večni Bog. Zakaj po skrivnosti učlovečene Besede je nova luč tvoje slave zasvetila očem naše duše, da bi se, ko Boga vidno spoznavamo, po njem vneli v ljubezni do nevidnih stvari. In zatorej z angeli in nadangeli, s prestoli in gospo-

tiónibus, cumque omni milítia caeléstis exércitus, hymnum glóriae tuae cánimus, sine fine dicéntes:

stvi in z vso množico nebeške vojske prepevamo hvalnico tvojemu veličastvu, brez konca govoreč:

Hvalospev za razglašenje Gospodovo

Tudi med osmino.

Vere dignum et justum est, aequum et salutáre, nos tibi semper, et ubíque grátias ágere: Dómine sancte, Pater omnípotens, aetérne Deus. Quia, cum Unigénitus tuus in substántia nostrae mortalitátis appáruit, nova nos immortalitátis suae luce reparávit. Et ídeo cum Ángelis et Archángelis, cum Thronis et Dominatiónibus, cumque omni milítia caeléstis exércitus, hymnum glóriae tuae cánimus, sine fine dicéntes:

Res se spodobi in je pravično, primerno in zveličavno, da se ti zahvaljujemo vedno in povsod, sveti Gospod, vsemogočni Oče, večni Bog, ker nas je tvoj edinorojeni Sin, ko se je prikazal v telesu naše umrljivosti, spet obnovil z novo lučjo svoje neumrljivosti. In zatorej z angeli in nadangeli, s prestoli in gospostvi in z vso množico nebeške vojske prepevamo hvalnico tvojemu veličastvu, brez konca govoreč:

Postni hvalospev

Molimo ga od pepelnice pa do tihe nedelje, izvzemši tiste praznike v tem času, ki imajo svoj posebni hvalospev.

Vere dignum et justum est, aequum et salutáre, nos tibi semper, et ubíque grátias ágere: Dómine sancte, Pater omnípotens, aetérne Deus. Qui corporáli jejúnio vítia cómprimis, mentem élevas, virtútem largíris et praémia: per Christum, Dóminum nostrum. Per quem majestátem tuam laudant Angeli, adórant Dominatiónes, tremunt Potestátes. Caeli, caelorúmque virtútes, ac beáta Séraphim, sócia exsultatióne concélebrant. Cum quibus et nostras voces, ut admítti júbeas, deprecámur, súpplici confessióne dicéntes:

Res se spodobi in je pravično, primerno in zveličavno, da se ti zahvaljujemo vedno in povsod, sveti Gospod, vsemogočni Oče, večni Bog, ki s telesnim postom zatiraš strasti, dvigaš duha ter daješ krepost in plačilo: po Kristusu, Gospodu našem. Po njem tvoje veličastvo hvalijo angeli, molijo gospostva, v trepetu slavijo oblasti, nebesa in nebeške moči in blaženi serafi skupaj z družno radostjo poveličujejo. Daj, prosimo, sprejmi z njimi vred tudi naš glas, ko ponižno izpovedujemo, govoreč:

Hvalospev sv. križu

Molimo ga od tihe nedelje pa do velikega četrtka. Tudi pri mašah po želji v čast sv. križu, trpljenju Gospodovemu in dragoceni Krvi.

Vere dignum et justum est, aequum et salutáre, nos tibi semper, et ubíque grátias ágere: Dó-

Res se spodobi in je pravično, primerno in zveličavno, da se ti zahvaljujemo vedno in

mine sancte, Pater omnípotens, aetérne Deus. Qui salútem humáni géneris in ligno Crucis constituísti: ut, unde mors oriebátur, inde vita resúrgeret; et, qui in ligno vincébat, in ligno quoque vincerétur: per Christum, Dóminum nostrum. Per quem majestátem tuam laudant Angeli, adórant Dominatiónes, tremunt Potestátes. Caeli, caelorúmque virtútes, ac beáta Séraphim sócia exsultatióne concélebrant. Cum quibus et nostras voces, ut admítti júbeas, deprecámur, súpplici confessióne dicéntes:

povsod, sveti Gospod, vsemogočni Oče, večni Bog, ki si rešenje človeškega rodu zvezal z lesom križa, da od tam zopet vstane življenje, od koder je izšla smrt, in da bi tisti *(satan)*, ki je bil na lesu zmagal, bil tudi na lesu premagan po Kristusu, Gospodu našem. Po njem tvoje veličastvo hvalijo angeli, molijo gospostva, v trepetu slavijo oblasti, nebesa in nebeške moči in blaženi serafi skupaj z družno radostjo poveličujejo. Daj, prosimo, sprejmi z njimi vred tudi naš glas, ko ponižno izpovedujemo, govoreč:

Velikonočni hvalospev

Molimo ga od velike sobote do Gospodovega vnebohoda, izvzemši praznike v tem času, ki imajo svoj posebni hvalospev.

Vere dignum et justum est, aequum et salutáre: Te quidem Dómine omni témpore, sed in

Res se spodobi in je pravično, primerno in zveličavno, da tebe, Gospod, v vsakem času,

hac potíssimum die (vel: in hoc potíssimum) gloriósius praedicáre, cum Pascha nostrum immolátus est Christus. Ipse enim verus est Agnus, qui ábstulit peccáta mundi. Qui mortem nostram moriéndo destrúxit, et vitam resurgéndo reparávit. Et ídeo cum Angelis et Archángelis, cum Thronis et Dominatiónibus, cumque omni milítia caeléstis exércitus, hymnum glóriae tuae cánimus, sine fine dicéntes:

posebno pa (to noč[1], ta dan[2], v tem[3]) slovesneje hvalimo, ko je bilo darovano naše velikonočno Jagnje, Kristus. Zakaj on je pravo Jagnje, ki je odvzelo grehe sveta, ki je s svojo smrtjo uničilo našo smrt in nam s svojim vstajenjem obnovilo življenje. In zatorej z angeli in nadangeli, s prestoli in gospostvi ter z vso množico nebeške vojske prepevamo hvalnico tvojemu veličastvu, brez konca govoreč:

Vnebohodni hvalospev

Molimo ga od praznika Gospodovega vnebohoda pa do binkoštne sobote.

Vere dignum et justum est, aequum et salutáre, nos tibi semper, et ubíque grátias ágere: Dómine sancte, Pater omnípotens, aetérne Deus: per Christum Dóminum

Res se spodobi in je pravično, primerno in zveličavno, da se ti zahvaljujemo vedno in povsod, sveti Gospod, vsemogočni Oče, večni Bog, po Kristusu, Go-

[1] Samo na veliko soboto.
[2] Na veliko nedeljo in med vso velikonočno osmino.
[3] Ves velikonočni čas do vnebohoda.

nostrum. Qui post resurrectiónem suam ómnibus discípulis suis maniféstus appáruit et, ipsis cernéntibus, est elevátus in caelum, ut nos divinitátis suae tribúeret esse partícipes. Et ídeo cum Angelis et Archángelis, cum Thronis et Dominatiónibus, cumque omni milítia caeléstis exércitus, hymnum glóriae tuae cánimus, sine fine dicéntes:

spodu našem, ki se je po svojem vstajenju vsem učencem očitno prikazal in vpričo njih vzdignil v nebo, da bi nas storil deležne svojega božanstva. In zatorej z angeli in nadangeli, s prestoli in gospostvi in z vso množico nebeške vojske prepevamo hvalnico tvojemu veličastvu, brez konca govoreč:

Hvalospev presv. Srcu Jezusovemu

Molimo ga na praznik in v osmini ter pri mašah po želji v čast presv. Srcu Jezusovemu.

Vere dignum et justum est, aequum et salutáre, nos tibi semper, et ubíque grátias ágere: Dómine sancte, Pater omnípotens, aetérne Deus: Qui Unigénitum tuum, in Cruce pendéntem láncea mílitis transfígi voluísti: ut apértum Cor, divínae largitátis sacrárium, torréntes nobis

Res se spodobi in je pravično, primerno in zveličavno, da se ti zahvaljujemo vedno in povsod, sveti Gospod, vsemogočni Oče, večni Bog, ki si hotel, da je bil tvoj edinorojeni Sin, ko je visel na križu, z vojakovo sulico preboden, da bi odprto Srce, sveta zakladnica božje

fúnderet miseratiónis et grátiae: et, quod amóre nostri flagráre numquam déstitit, piis esset réquies et paeniténtibus patéret salútis refúgium. Et ídeo cum Angelis et Archángelis, cum Thronis et Dominatiónibus cumque omni milítia caeléstis exércitus, hymnum glóriae tuae cánimus, sine fine dicéntes:

dobrotljivosti, izlivalo na nas potoke usmiljenja in milosti ter da bi, ko v ljubezni do nas nikdar ni nehalo goreti, dobrim bilo počitek, spokornim pa odprto rešilno zavetje. In zatorej z angeli in nadangeli, s prestoli in gospostvi in z vso množico nebeške vojske prepevamo hvalnico tvojemu veličastvu, brez konca govoreč:

Hvalospev Kristusu Kralju

Molimo ga tudi pri mašah po želji v čast Kristusu Kralju.

Vere dignum et justum est, aequum et salutáre, nos tibi semper, et ubíque grátias ágere: Dómine sancte, Pater omnípotens, aetérne Deus: Qui Unigénitum Fílium tuum, Dóminum nostrum Jesum Christum, Sacerdótem aetérnum et universórum Regem, óleo exsultatiónis unxisti: ut seípsum in ara

Res se spodobi in je pravično, primerno in zveličavno, da se ti zahvaljujemo vedno in povsod, sveti Gospod, vsemogočni Oče, večni Bog, ki si svojega edinorojenega Sina, našega Gospoda Jezusa Kristusa, večnega Duhovnika in Kralja vesoljstva, mazilil z oljem radosti, da bi se na oltarju daroval

crucis hóstiam immaculátam et pacíficam ófferens, redemptiónis humánae sacraménta perágeret: et suo subjéctis império ómnibus creatúris, aetérnum et universále regnum, imménsae tuae tráderet Majestáti. Regnum veritátis et vitae: regnum sanctitátis et grátiae: regnum justítiae, amóris et pacis. Et ídeo cum Angelis et Archángelis, cum Thronis et Dominatiónibus, cumque omni milítia caeléstis exércitus, hymnum glóriae tuae cánimus, sine fine dicéntes:

kot brezmadežna in mirovna daritev in dopolnil skrivnost človeškega odrešenja, vse stvari uklonil svojemu vladarstvu ter izročil tvojemu neizmernemu veličastvu večno in vesoljno kraljestvo, kraljestvo resnice in življenja, kraljestvo svetosti in milosti, kraljestvo pravičnosti, ljubezni in miru. In zatorej z angeli in nadangeli, s prestoli in gospostvi in z vso množico nebeške vojske prepevamo hvalnico tvojemu veličastvu, brez konca govoreč:

Binkoštni hvalospev

Molimo ga od binkoštne sobote pa do sobote po binkoštih, tudi pri mašah po želji v čast Sv. Duhu.

Vere dignum et justum est, aequum et salutáre, nos tibi semper, et ubíque grátias ágere: Dómine sancte, Pater omnípotens, aetérne Deus:

Res se spodobi in je pravično, primerno in zveličavno, da se ti zahvaljujemo vedno in povsod, sveti Gospod, vsemogočni Oče, večni

per Christum Dóminum nostrum. Qui ascéndens super omnes caelos, sedénsque ad déxteram tuam, promíssum Spíritum Sanctum (hodiérna die) in fílios adoptiónis effúdit. Quaprópter profúsis gaúdiis, totus in orbe terrárum, mundus exsúltat. Sed et supérnae virtútes, atque Angélicae potestátes, hymnum glóriae tuae cóncinunt, sine fine dicéntes:

Bog, po Kristusu, Gospodu našem, ki se je vzdignil nad vsa nebesa in je (danes), sedeč na tvoji desnici, razlil svojega Svetega Duha na posinovljene otroke. Zatorej se v prekipevajočem veselju raduje na krogu zemlje ves svet. Pa tudi nebesne moči in angelske oblasti prepevajo hvalnico tvojemu veličastvu, brez konca govoreč:

Hvalospev presv. Trojici

Molimo ga na praznik presv. Trojice in pri mašah po želji v čast presv. Trojici in vse nedelje, ki nimajo svojega posebnega hvalospeva.

Vere dignum et justum est, aequum et salutáre, nos tibi semper, et ubíque grátias ágere: Dómine sancte, Pater omnípotens, aetérne Deus. Qui cum Unigénito Fílio tuo, et Spíritu Sancto, unus es Deus, unus es Dóminus: non in uníus singularitáte persónae, sed

Res se spodobi in je pravično, primerno in zveličavno, da se ti zahvaljujemo vedno in povsod, sveti Gospod, vsemogočni Oče, večni Bog, ki si z edinorojenim Sinom in s Svetim Duhom en Bog, en Gospod, ne v enoti osebe, ampak v Trojici ene na-

in uníus Trinitáte substántiae. Quod enim de tua glória, revelánte te, crédimus, hoc de Fílio tuo, hoc de Spíritu Sancto, sine differéntia discretiónis sentímus. Ut in confessióne verae, sempiternaéque Deitátis, et in persónis propríetas, et in essántia únitas, et in majestáte adorétur aequálitas. Quam laudant Angeli atque Archángeli, Chérubim quoque, ac Séraphim: qui non cessant clamáre quotídie, una voce dicentes:

rave; kar namreč po tvojem razodetju verujemo o tvoji slavi, prav to brez razlike mislimo o tvojem Sinu, prav to o Svetem Duhu, da v spoznavanju resničnega in večnega božanstva molimo v osebah svojstvo, v naravi edinost in v veličastvu enakost. Njo hvalijo angeli in nadangeli, kerubi in serafi, ki ne nehajo sleherni dan klicati, enoglasno govoreč:

Hvalospev bl. Devici Mariji

Molimo ga na vse Marijine praznike in pri mašah po želji v čast Materi božji.

Vere dignum et justum est, aequum et salutáre, nos tibi semper, et ubíque grátias ágere: Dómine sancte, Pater omnípotens, aetérne Deus. Et te in (Annuntiatióne, Visitatióne, Assumptióne, Nativitáte, Praesentatió-

Res se spodobi in je pravično, primerno in zveličavno, da se ti zahvaljujemo vedno in povsod, sveti Gospod, vsemogočni Oče, večni Bog: in da te (ob oznanjenju, obiskanju, vnebovzetju, rojstvu, daro-

ne, Conceptióne immaculáta, Transfixióne, Commemoratióne, Festivitáte, Veneratióne) beátae Maríae semper Vírginis collaudáre, benedícere et praedicáre. Quae et Unigénitum tuum Sancti Spíritus obumbratióne concépit: et virginitátis glória permanénte, lumen aetérnum mundo effúdit, Jesum Christum, Dóminum nostrum. Per quem majestátem tuam laudant Angeli, adórant Dominatiónes, tremunt Potestátes. Caeli, caelorúmque virtútes, ac beáta Séraphim, sócia exsultatióne concélebrant. Cum quibus et nostras voces, ut admítti júbeas, deprecámur, súpplici confessióne dicéntes:

vanju, brezmadežnem spočetju, presunjenju, ob spominu, na praznik, ob češčenju) blažene Marije, vedno Device, hvalimo, slavimo in poveličujemo. Ona je po obsenčenju Svetega Duha spočela tvojega edinorojenega Sina in v slavi devištva rodila svetu večno luč, Jezusa Kristusa, našega Gospoda. Po njem tvoje veličastvo hvalijo angeli, molijo gospostva, v trepetu slavijo oblasti, nebesa in nebeške moči in blaženi serafi skupaj z družno radostjo poveličujejo. Daj, prosimo, sprejmi z njimi vred tudi naš glas, ko ponižno izpovedujemo, govoreč:

Hvalospev sv. Jožefu

Molimo ga na oba praznika sv. Jožefa in pri mašah po želji v čast sv. Jožefu.

Vere dignum et justum est, aequum et salu-

Res se spodobi in je pravično, primerno

táre, nos tibi semper, et ubíque grátias ágere: Dómine sancte, Pater omnípotens, aetérne Deus. Et te in Festivitáte (Veneratióne) beáti Joseph débitis magnificáre praecóniis, benedícere et praedicáre. Qui et vir justus, a te Deíparae Vírgini Sponsus est datus: et fidélis servus ac prudens, super Famíliam tuam est constitútus: ut Unigénitum tuum, Sancti Spíritus obumbratióne concéptum, patérna vice custodíret, Jesum Christum, Dóminum nostrum. Per quem majestátem tuam laudant Angeli, adórant Dominatiónes, tremunt Potestátes. Caeli, caelorúmque Virtútes, ac beáta Séraphim; sócia exsultatióne concélebrant. Cum quibus et nostras voces, ut admítti júbeas, deprecámur, súpplici confessióne dicéntes:

in zveličavno, da se ti zahvaljujemo vedno in povsod, sveti Gospod, vsemogočni Oče, večni Bog, in da te na praznik (ob češčenju) blaženega Jožefa z dolžnimi spevi poveličujemo, slavimo in hvalimo. On je pravični mož, ki si ga dal za ženina Devici, božji Porodnici, zvesti in modri služabnik, ki si ga postavil čez svojo družino, da je kakor oče varoval tvojega po obsenčenju Svetega Duha spočetega edinorojenega Sina, Jezusa Kristusa, našega Gospoda. Po njem tvoje veličastvo hvalijo angeli, molijo gospostva, v trepetu slavijo oblasti, nebesa in nebeške moči in blaženi serafi skupaj z družno radostjo poveličujejo. Daj, prosimo, sprejmi z njimi vred tudi naš glas, ko ponižno izpovedujemo, govoreč:

Hvalospev apostolom

Molimo ga na praznike apostolov in evangelistov, na godove sv. papežev in pri mašah po želji v čast apostolom.

Vere dignum et justum est, aequum et salutáre: Te Dómine supplíciter exorare, ut gregem tuum Pastor aetérne non déseras: sed per beátos Apóstolos tuos contínua protectióne custódias. Ut iísdem rectóribus gubernétur, quos óperis tui vicários eídem contulísti praeésse pastóres. Et ídeo cum Angelis et Archángelis, cum Thronis et Dominatiónibus, cumque omni milítia caeléstis exércitus, hymnum glóriae tuae cánimus, sine fine dicéntes:

Res se spodobi in je pravično, primerno in zveličavno, da tebe, Gospod, ponižno prosimo: ne zapusti svoje črede, večni Pastir, ampak po svetih apostolih skrbi zanjo z vednim varstvom, da ji bodo vladali isti voditelji, ki si jih dal njej namesto sebe za pastirje. In zatorej z angeli in nadangeli, s prestoli in gospostvi in z vso množico nebeške vojske prepevamo hvalnico tvojemu veličastvu, brez konca govoreč:

Navadni hvalospev

Molimo ga pri vseh mašah, ki nimajo svojega posebnega hvalospeva.

Vere dignum et justum est, aequum et salutáre, nos tibi semper, et ubíque grátias ágere: Dó-

Res se spodobi in je pravično, primerno in zveličavno, da se ti zahvaljujemo vedno in

mine sancte, Pater omnípotens, aetérne Deus: per Christum, Dóminum nostrum. Per quem majestátem tuam laudant Angeli, adórant Dominatiónes, tremunt Potestátes. Caeli, caelorúmque virtútes, ac beáta Séraphim, sócia exsultatióne concélebrant. Cum quibus et nostras voces, ut admítti júbeas deprecámur, súpplici confessióne dicéntes:

povsod, sveti Gospod, vsemogočni Oče, večni Bog, po Kristusu, Gospodu našem. Po njem tvoje veličastvo hvalijo angeli, molijo gospostva, v trepetu slavijo oblasti, nebesa in nebeške moči in blaženi serafi skupaj z družno radostjo poveličujejo. Daj, prosimo, sprejmi z njimi vred tudi naš glas, ko ponižno izpovedujemo, govoreč:

Hvalospev pri črni maši

Vere dignum et justum est, aequum et salutáre, nos tibi semper, et ubíque grátias ágere: Dómine sancte, Pater omnípotens, aetérne Deus: per Christum, Dóminum nostrum. In quo nobis spes beátae resurrectiónis effúlsit, ut quos contrístat certa moriéndi condítio, eósdem consolétur futúrae immortalitátis promíssio. Tuis

Res se spodobi in je pravično, primerno in zveličavno, da se ti zahvaljujemo vedno in povsod, sveti Gospod, vsemogočni Oče, večni Bog, po Kristusu, Gospodu našem. V njem nam je zasijalo upanje blaženega vstajenja, da nas, ko nas žalosti gotova usoda smrti, tolaži obljuba prihodnje nesmrtnosti. Zakaj tvojim

enim fidélibus, Dómine, vita mutátur, non tóllitur, et dissolúta terréstris hujus incolátus domo, aetérna in caelis habitátio comparátur. Et ídeo cum Angelis et Archángelis, cum Thronis et Dominatiónibus, cumque omni milítia caeléstis exércitus, hymnum glóriae tuae cánimus, sine fine dicéntes:

vernikom, Gospod, se življenje spremeni, ne pa uniči in, ko jim razpade dom bivanja na zemlji, se jim pripravi večno bivališče v nebesih. In zatorej z angeli in nadangeli, s prestoli in gospostvi in z vso množico nebeške vojske prepevamo hvalnico tvojemu veličastvu, brez konca govoreč:

Sanctus — Svet

Sanctus, | Sanctus, | Sanctus | Dóminus, Deus Sábaoth. | Pleni sunt caeli et terra glória tua.
Hosánna in excélsis.

Svet, | svet, | svet | si ti, Gospod, | Bog nebesnih čet. | Polna so nebesa in zemlja tvoje slave.
Hozana na višavah.

Pri naslednjih besedah se pokrižamo.

Benedíctus, † qui venit in nómine Dómini.
Hosánna in excélsis.

Blagoslovljen,† ki prihaja v imenu Gospodovem.
Hozana na višavah.

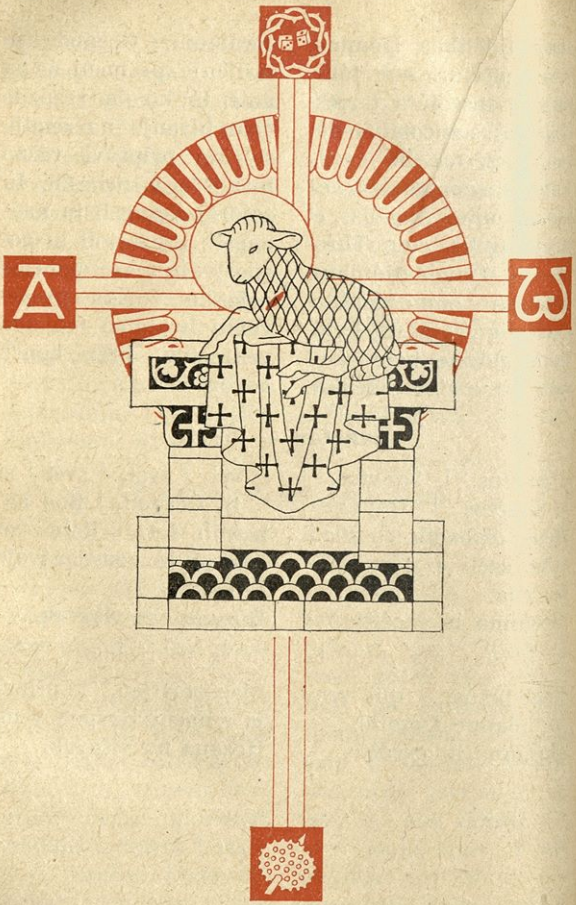

PRAVILO SV. MAŠE
(CANON MISSAE)[1]

Priporočitev darov in spomin Cerkve

Po Svet, svet, svet . . . dvigne mašnik roke in oči, se globoko prikloni in poljubi oltar, naredi nad hostijo in kelihom trikrat znamenje sv. križa ter medtem tiho moli:

Te igitur, clementíssime Pater, per Jesum Christum, Fílium tuum, Dóminum nostrum, súpplices rogámus, ac pétimus, uti accépta hábeas et benedícas, haec † dona, haec † múnera, haec † sancta sacrifícia illibáta.

Tebe torej, usmiljeni Oče, po Jezusu Kristusu, tvojem Sinu, našem Gospodu, ponižno prosimo in molimo, sprejmi in blagoslovi te † darove, ta † darila, te † svete in čiste žrtve.

Mašnik moli za načelstvo in ude vojskujoče se Cerkve.

In primis, quae tibi offérimus pro Ecclésia tua sancta cathólica: quam pacificáre, custodíre, adunáre et régere dignéris toto orbe terrárum: una cum fámulo tuo Papa nostro N. et

Darujemo ti jih predvsem za tvojo sveto katoliško Cerkev, ki ji po vsem svetu milostno naklanjaj mir, varstvo, edinost in jo vodi skupaj s svojim služabnikom, našim papežem I., našim

[1] T. j. pravilo posvetitve pri sv. maši.

Antístite nostro N. et ómnibus orthodóxis atque cathólicae, et apostólicae fídei cultóribus.

škofom I. in z vsemi, ki žive po pravi, katoliški in apostolski veri.

Spomin živih

Mašnik se spomni živih, ki hoče zanje moliti.

Meménto, Dómine, famulórum famularúmque tuárum N. et N. et ómnium circumstántium, quorum tibi fides cógnita est et nota devótio, pro quibus tibi offérimus: vel qui tibi ófferunt hoc sacrifícium laudis, pro se suísque ómnibus: pro redemptióne animárum suárum, pro spe salútis et incolumitátis suae: tibíque reddunt vota sua aetérno Deo, vivo et vero.

Spomni se, Gospod, svojih služabnikov in služabnic I. in I. in vseh okrog stoječih, katerih vera ti je izpričana in vdanost znana, za katere ti darujemo ali kateri ti darujejo to hvalno daritev zase in za vse svoje: za zveličanje svojih duš, v upanju, da bodo rešeni, ne da bi utrpeli škodo, in spolnjujejo svoje obljube tebi, večnemu, živemu in resničnemu Bogu.

Spomin zmagoslavne Cerkve

Mašnik se spomni tudi zmagoslavne Cerkve.

Communicántes, et memóriam venerántes,

V občestvo združeni častimo spomin najprej

Device Marije

in primis gloriósae semper vírginis Maríae, Genitrícis Dei et Dómini

slavne vedno Device Marije, Matere Boga in Gospoda našega Jezusa Kri-

O božiču in v osmini se moli:

Communicántes, et diem sacratíssimum celebrántes, quo (vel: noctem sacratíssimam celebrántes, qua) beátae Maríae intemeráta virgínitas huic mundo édidit Salvatórem: sed et memóriam veneréntes in primis ejúsdem gloriósae semper Vírginis Maríae, Genitrícis ejúsdem Dei et Dómini nostri Jesu Christi: ℗ etc.

V občestvo združeni praznujemo presveti dan (ali: presveto noč)[1], ko je v neomadeževanem devištvu blažena Marija rodila temu svetu Odrešenika. Častimo pa tudi spomin najprej iste slavne vedno Device Marije, Matere istega Boga in Gospoda našega Jezusa Kristusa: ℗ itd. (Dalje glej str. 449.)

Na razglašenje Gospodovo in v osmini:

Communicántes, et diem sacratíssimum celebrántes, quo Unigénitus tuus, in tua tecum glória coaetérnus, in veritáte carnis nostrae visibíliter corporális appáruit: sed et memóriam veneréntes, in primis gloriósae semper Vírginis Maríae, Genitrícis ejúsdem Dei et Dómini nostri Jesu Christi: ℗ etc.

V občestvo združeni praznujemo presveti dan, ko se je tvoj edinorojeni Sin, v tvoji slavi s teboj enako večen, v resničnem našem mesu očitno v telesu prikazal; častimo pa tudi spomin najprej slavne vedno Device Marije, Matere istega Boga in Gospoda našega, Jezusa Kristusa: ℗ (Dalje str. 449.)

Od velike sobote do sobote po veliki noči:

Communicántes, et diem sacratíssimum (vel: noctem sacratíssimam) ce-

V občestvo združeni praznujemo presveti dan (ali: presveto noč)[2], ko je

[1] Pri polnočni maši. — [2] Na veliko soboto.

lebrántes Resurrectiónis Dómini nostri Jesu Christi secúndum carnem: sed et memóriam venerántes, in primis gloriósae semper Vírginis Maríae, Genitrícis ejúsdem Dei et Dómini nostri Jesu Christi: ℣ etc.

naš Gospod Jezus Kristus vstal v telesu: častimo pa tudi spomin najprej slavne vedno Device Marije, Matere istega Boga in našega Gospoda Jezusa Kristusa: ℣ itd. (Dalje glej str. 449.)

Na vnebohod in v osmini:

Communicántes, et diem sacratíssimum celebrántes, quo Dóminus noster, Unigénitus Fílius tuus, unítam sibi fragilitátis nostrae substántiam in glóriae tuae déxtera collocávit: sed et memóriam venerántes, in primis gloriósae semper Vírginis Mariae, Genitrícis ejúsdem Dei et Domini nostri Jesu Christi: ℣ etc.

V občestvo združeni praznujemo presveti dan, ko je naš Gospod, tvoj edinorojeni Sin, našo slabotno naravo, s katero se je bil združil, posadil na desnico tvoje slave; častimo pa tudi spomin najprej slavne vedno Device Marije, Matere istega Boga in našega Gospoda Jezusa Kristusa: ℣ itd. (Dalje glej str. 449.)

Od binkoštne sobote do sobote po binkoštih:

Communicántes, et diem sacratíssimum Pentecóstes celebrántes, quo Spíritus Sanctus Apóstolis innúmeris linguis appáruit: sed et memóriam venerántes in primis gloriósae semper Vírginis Maríae, Genitrícis Dei et Dómini nostri Jesu Christi: ℣ etc.

V občestvo združeni praznujemo presveti binkoštni dan, ko se je Sveti Duh apostolom prikazal v neštetih jezikih; častimo pa tudi spomin najprej slavne vedno Device Marije, Matere Boga in našega Gospoda, Jezusa Kristusa: ℣ (Dalje str. 449.)

nostri Jesu Christi: ϕ sed et beatórum Apostolórum ac Mártyrum tuórum,

stusa, ϕ pa tudi tvojih blaženih apostolov in mučencev:

apostolov

Petri et Pauli, Andréae, Jacóbi, Joánnis, Thomae, Jacóbi, Philíppi, Bartholomaéi, Mathaéi, Simónis et Thaddaéi.

Petra in Pavla, Andreja, Jakoba, Janeza, Tomaža, Jakoba, Filipa, Jerneja, Mateja, Simona in Tadeja,

papežev

Lini, Cleti, Cleméntis, Xysti, Cornélii,

Lina, Kleta, Klementa, Ksista, Kornelija,

mučencev

(predvsem tistih, ki jih častijo v Rimu)

Cypriáni, Lauréntii, Chrysógoni, Joánnis et Pauli, Cosmae et Damiáni: et omnium Sanctórum tuórum; quorum méritis precibúsque concédas, ut in ómnibus protectiónis tuae muniámur auxílio. Per eundem Christum, Dóminum nostrum. Amen.

Ciprijana, Lavrencija, Krizogona, Janeza in Pavla, Kozma in Damijana in vseh tvojih svetnikov. Po njih zasluženju in prošnjah nam daj, da nas tvoja zaščita v vsem zavaruje. Po istem Kristusu, Gospodu našem. Amen.

Daritveni prošnji

Prošnja za sprejem darov

Za veliki četrtek glej str. 214, za čas od velike sobote do sobote po veliki noči ter od binkoštne sobote pa do sobote po binkoštih glej dalje posebno molitev!

Tudi pri maši pri škofovskem posvečenju glej posebni obrazec.

Mašnik razprostre roke nad darovi in moli:

Hanc ígitur oblatiónem servitútis nostrae, sed et cunctae famíliae tuae, quaésumus, Dómine, ut placátus accípias: diésque nostros in tua pace dispónas, atque ab aetérna damnatióne nos éripi, et in electórum tuórum júbeas grege numerári. Per Christum, Dominum nostrum. Amen.

Prosimo te torej, Gospod, sprejmi potolažen to daritev nas, svojih služabnikov, pa tudi vse svoje družine; uravnavaj naše dni v svojem miru in daj, da bomo rešeni večnega pogubljenja in prišteti čredi tvojih izvoljenih. Po Kristusu, Gospodu našem. Amen.

O veliki noči in o binkoštih:

Hanc ígitur oblatiónem servitútis nostrae, sed et cunctae famíliae tuae, quam tibi offérimus pro his quoque, quos regenerâre dignátus es ex aqua et Spíritu Sancto, tríbuens eis remissiónem ómnium peccatórum, quaésumus, Dómine, ut placátus accípias: diésque nostros in tua pace dispónas, atque ab aetérna damnatióne nos éripi, et in electórum tuórum júbeas grege numerári. Per Christum, Dóminum nostrum. Amen.

Prosimo te torej, Gospod, sprejmi potolažen to daritev nas, svojih služabnikov, pa tudi vse svoje družine; darujemo ti jo tudi za tiste, ki si jih iz vode in Svetega Duha milostno prerodil in jim podelil odpuščanje vseh grehov; uravnavaj naše dni v svojem miru in daj, da bomo rešeni večnega pogubljenja in prišteti čredi tvojih izvoljenih. Po Kristusu, Gospodu našem. Amen.

Prošnja za spremenitev darov

Quam oblatiónem tu, Deus, in ómnibus, quaésumus, bene† dictam, adscríp† tam, ra† tam, rationábilem, acceptabilémque fácere dignéris: ut nobis Cor† pus et San†guis fiat dilectíssimi Fílii tui, Dómini nostri Jesu Christi.

In ti, o Bog, milostno daj, da bo ta daritev povsem blago†slovljena, pri†šteta, pri†znana, duhovna in tebi prijetna, ter nam postane Te†lo in † Kri tvojega preljubega Sina, našega Gospoda Jezusa Kristusa.

SPREMENITEV

(Veliko povzdigovanje)

S spremenitvijo kruha in vina se izvrši presveta daritev. Poveličani Kristus je pod podobama kruha in vina pričujoč kot naš daritveni dar in naš veliki duhovnik. Na oltarju sta podobi kruha in vina ločeni, kar ponazoruje ločitev Jezusove krvi od njegovega telesa, t. j. njegovo krvavo smrt na križu.

Spremenitev kruha

Mašnik kot namestnik in služabnik Kristusov vzame v roke hostijo, pogleda na križ, jo blagoslovi in sklonjen nad njo izgovori Jezusove (posvetilne) besede.

Qui pridie quam paterétur, accépit panem in sanctas ac venerábiles manus suas, et elevátis óculis in caelum ad te Deum, Patrem suum omnipoténtem, tibi grátias

Ki je zvečer pred svojim trpljenjem vzel kruh v svoje svete in častitljive roke, dvignil oči proti nebu k tebi, Bogu, svojemu vsemogočnemu Očetu, se ti zahvalil, ga

agens, bene†díxit, fregit, dedítque discipulis suis, dicens: Accípite et manducáte ex hoc omnes:

blago†slovil, razlomil, dal svojim učencem in rekel: Vzemite in jejte od tega vsi, zakaj:

HOC EST ENIM CORPUS MEUM.

TO JE MOJE TELO.

Mašnik poklekne, dvigne sveto Hostijo, da jo verniki vidijo in počastijo Jezusa v presv. Rešnjem Telesu. Pri povzdigovanju pogledamo na sveto Hostijo in jo počastimo vsaj z vzdihom: Moj Gospod in moj Bog! (Odpustek 7 let, popolni odpustek enkrat v tednu, kdor stori to vsak dan, prejme sv. obhajilo in moli v papežev namen.)

Spremenitev vina

Sklonjen nad kelihom moli mašnik:

Símili modo postquam coenátum est, accípiens et hunc praeclárum Cálicem in sanctas ac venerábiles manus suas: item tibi grátias agens, bene†díxit, dedítque discípulis suis, dicens: Accípite et bíbite ex eo omnes:

Prav tako je vzel po večerji tudi ta veličastni kelih v svoje svete in častitljive roke, se ti zopet zahvalil, ga blago†slovil, dal svojim učencem in rekel: Vzemite in pijte iz njega vsi, zakaj:

HIC EST ENIM CALIX SANGUINIS MEI, NOVI ET AETERNI TESTAMENTI: MYSTERIUM FIDEI: QUI

TO JE KELIH MOJE KRVI, NOVE IN VEČNE ZAVEZE, SKRIVNOST VERE, KI BO ZA VAS IN ZA MNO-

PRO VOBIS ET PRO MULTIS EFFUNDETUR IN REMISSIONEM PECCATORUM.

GE PRELITA V ODPUŠČANJE GREHOV.

Haec quotiescúmque feceritis, in mei memóriam faciétis.

Kolikorkrat boste to delali, delajte v moj spomin.

Mašnik poklekne, dvigne posvečeni kelih, da ga verniki vidijo ter počastijo Jezusa v presv. Rešnji Krvi. Pri pogledu na kelih prav tako vzdihnemo vsaj: Moj Gospod in moj Bog!

Spomin Kristusovega odrešilnega dela, darovanje posvečenih darov

Mašnik daruje Bogu brezmadežno žrtev Kristusa, isto žrtev, ki se je darovala na Kalvariji in je sedaj poveličana v nebesih.

Naslednje molitve moli mašnik z dvignjenimi in razprostrtimi rokami.

Unde et mémores, Dómine, nos servi tui, sed et plebs tua sancta, ejúsdem Christi Fílii tui, Dómini nostri, tam beátae passiónis nec non et ab ínferis resurrectiónis, sed et in caelos gloriósae ascensiónis: offérimus praeclárae majestáti tuae de tuis donis ac datis, hóstiam † puram, hóstiam † sanctam, hóstiam

Zato se tudi, Gospod, mi, tvoji služabniki in tvoje sveto ljudstvo, spominjamo zveličavnega trpljenja, vstajenja od mrtvih in častitljivega vnebohoda istega Kristusa, tvojega Sina, našega Gospoda, in darujemo tvojemu vzvišenemu veličastvu od tvojih darov in daril čisti † dar, sveti † dar, brezmadežni

† immaculátam, Panem † sanctum vitae aetérnae, et Cálicem † salútis perpétuae.

† dar, sveti † Kruh večnega življenja in Kelih † večnega zveličanja.

Daritveni prošnji

Prošnja za sprejem daritve nove zaveze

Supra quae propítio ac seréno vultu respícere dignéris: et accépta habére, sícuti accépta habére dignátus es múnera púeri tui justi Abel, et sacrifícium Patriárchae nostri Abrahae: et quod tibi óbtulit summus sacérdos tuus Melchísedech, sanctum sacrifícium, immaculátam hóstiam.

Ozri se na te darove z milostnim in jasnim obličjem in jih sprejmi, kakor si sprejel darove svojega pravičnega služabnika Abela, daritev našega očaka Abrahama in sveto daritev, brezmadežni dar, ki ti ga je daroval tvoj veliki duhovnik Melkizedek.

Prošnja za delež sadov presv. daritve

S sklenjenimi rokami na oltarju globoko sklonjen moli:

Súpplices te rogámus, omnípotens Deus: jube haec perférri per manus sancti Angeli tui in sublíme altáre tuum, in conspéctu divínae majestátis tuae: ut, quotquot ex hac altáris participatióne sacrosánctum Fílii

Ponižno te prosimo, vsemogočni Bog, daj, naj te darove tvoj sveti angel prinese na tvoj vzvišeni oltar, pred tvoje božje veličastvo, da bomo, kateri s tega oltarja (poljubi oltar) prejmemo presveto † Te-

tui Cor† pus, et Sán†guinem sumpsérimus, omni benedictióne caelésti et grátia repleámur. Per eúndem Christum, Dóminum nostrum. Amen.

lo in† Kri tvojega Sina, z vsem nebeškim blagoslovom in z milostjo napolnjeni. Po istem Kristusu, Gospodu našem. Amen.

Spomin rajnih

Tudi dušam v vicah, ki so trpeča Cerkev, prosimo sadov sv. maše.

Meménto etiam, Dómine, famulórum famularúmque tuárum N. et N., qui nos praecessérunt cum signo fidei, et dórmiunt in somno pacis.

Spomni se tudi, Gospod, svojih služabnikov in služabnic I. in I., ki so šli pred nami v večnost z znamenjem vere in spijo spanje miru.

Mašnik nekoliko preneha in moli za duše, za katere se je namenil moliti.

Ipsis, Dómine, et ómnibus in Christo quiescéntibus, locum refrigérii, lucis et pacis ut indúlgeas, deprecámur. Per eúndem Christum, Dóminum nostrum. Amen.

Njim in vsem, ki počivajo v Kristusu, nakloni, prosimo, Gospod, kraj hladila, luči in miru. Po istem Kristusu, Gospodu našem. Amen.

Spomin nas samih

Prošnja za delež v družbi svetnikov

Prve tri besede naslednje prošnje izgovori mašnik nekoliko glasneje in se pri tem udari na prsi.

Nobis quoque peccatóribus fámulis tuis, de

Tudi nam grešnikom, tvojim služabnikom.

multitúdine miseratiónum tuárum sperántibus, partem áliquam et societátem donáre dignéris, cum tuis sanctis Apóstolis et Martýribus: cum Joánne, Stéphano, Matthía, Bárnaba, Ignátio, Alexándro, Marcellíno, Petro, Felicitáte, Perpétua, Ágatha, Lúcia, Agnéte, Caecília, Anastásia, et ómnibus Sanctis tuis: intra quorum nos consórtium, non aestimátor mériti, sed véniae, quaésumus, largítor admítte. Per Christum, Dóminum nostrum.

ki zaupamo v tvoje obilno usmiljenje, daj milostno delež v družbi svojih svetih apostolov in mučencev: Janeza, Štefana, Matija, Barnaba, Ignacija, Aleksandra, Marcelina, Petra, Felicite, Perpetue, Agate, Lucije, Neže, Cecilije, Anastazije in vseh svojih svetnikov. Sprejmi nas, prosimo, v njih družbo, ne zaradi našega zasluženja, marveč po svojem usmiljenju. Po Kristusu, Gospodu našem.

Spomin božjih darov

Mašnik se spomni tudi drugih prvin, ki jih vsaj v duhu darujemo poleg kruha in vina. V prvih časih so namreč verniki k presv. daritvi prinašali tudi razne prvine, n. pr. olje, mleko, med, sadeže in dr., da jih je mašnik pri sv. maši blagoslovil.

Nad Hostijo in kelihom naredi mašnik trikrat znamenje sv. križa.

Per quem haec ómnia, Dómine, semper bona creas, sanctí†ficas, viví†ficas, bene†dícis et praestas nobis.

Ki po njem, Gospod, vse te dobrine vedno ustvarjaš, posve†čuješ, oživ†ljaš, blago†slavljaš in nam deliš.

Sklepni slavospev
(Malo povzdigovanje)

Mašnik odkrije kelih, poklekne in nato s sv. Hostijo naredi petkrat znamenje sv. križa. Pri zadnjih besedah Hostijo s kelihom nekoliko dvigne. In to je tako imenovano »malo povzdigovanje«. S tem se zaključi osrednji del sv. maše.

Per ip† sum, et cum ip†so, et in ip†so, est tibi Deo Patri † omnipoténti in unitáte Spíritus † Sancti, omnis honor et glória.

Po † njem, z † njim in v † njem je tebi, Bogu Očetu † vsemogočnemu v edinosti Svetega † Duha vsa čast in slava.

S. Per ómnia saécula saeculórum.

M. Na vse veke vekov.

M. Amen.

St. Amen.

DARITVENI OBED

Priprava na daritveni obed (obhajilo) se začne z očenašem. Dar, ki ga s Kristusom pri sv. maši darujemo, pri sv. obhajilu tudi prejmemo in zaužijemo.

Priprava
Pater noster — Očenaš

Orémus. Praecéptis salutáribus móniti, et divína institutióne formáti, audémus dícere:

Molímo. Po zveličavnih zapovedih opomnjeni in po božjem nauku poučeni si upamo reči:

Pater noster, | qui es in caelis: | Sanctificétur nomen tuum: | Advé-

Oče naš, | kateri si v nebesih! | Posvečeno bodi tvoje ime! | Pridi

niat regnum tuum: | Fiat volúntas tua, | sicut in caelo et in terra. |

Panem nostrum quotidiánum da nobis hódie: | et dimítte nobis débita nostra, | sicut et nos dimíttimus debitóribus nostris. | Et ne nos indúcas in tentatiónem.

S. Sed líbera nos a malo.

M. Amen.

k nam tvoje kraljestvo; | zgodi se tvoja volja, | kakor v nebesih tako na zemlji. |

Daj nam danes naš vsakdanji kruh; | in odpusti nam naše dolge, | kakor tudi mi odpuščamo svojim dolžnikom; | in ne vpelji nas v skušnjavo.

M. Temveč reši nas hudega.

St. Amen.

Potem vzame mašnik v roko pateno, jo obriše, se proti koncu naslednje molitve z njo prekriža in jo poljubi.

Líbera nos, quaésumus, Dómine, ab ómnibus malis, praetéritis, praeséntibus et futúris: et intercedénte beáta et gloriósa semper Vírgine Dei Genitríce María, cum beátis Apóstolis tuis Petro et Paulo, atque Andréa, et ómnibus Sanctis, da propítius pacem in diébus nostris: ut, ope misericórdiae tuae adjúti, et a peccáto simus sem-

Reši nas, prosimo, Gospod, vsega hudega, preteklega, sedanjega in prihodnjega, in po priprošnji blažene in slavne vedno Device, božje Porodnice Marije, svojih blaženih apostolov Petra in Pavla ter Andreja in vseh svetnikov daj milostno mir v naših dneh, da bomo po tvojem usmiljenju vedno brez greha in varni pred

per líberi et ab omni perturbatióne secúri. Per eúndem Dóminum nostrum Jesum Christum, Fílium tuum: Qui tecum vivit et regnat in unitáte Spíritus Sancti Deus:

slehernim vznemirjenjem. Po istem našem Gospodu, Jezusu Kristusu, tvojem Sinu, ki s teboj živi in kraljuje v edinosti Svetega Duha, Bog:

S. Per ómnia saécula saeculórum.

M. Na vse veke vekov.

M. Amen.

St. Amen.

Lomljenje sv. Hostije

Svoje dni so v prvi Cerkvi posvečevali večje hlebe kruha, ki so jih pred obhajilom primerno razlomili, da so lahko obhajali vernike. Isto je pri zadnji večerji storil tudi božji Zveličar. Zato se je sv. maša v prvi Cerkvi imenovala tudi »lomljenje kruha«. Lomljenje sv. Hostije nam pomeni tudi nasilno smrt Kristusovo. Mešanje sv. podob pa znači zopetno združenje Jezusovega telesa z njegovo krvjo ob vstajenju.

Mašnik razlomi Hostijo v tri neenake dele. Z najmanjšim koščkom naredi pri besedah Pax Domini — Mir Gospodov nad kelihom trikrat znamenje sv. križa.

Pax † Dómini sit † semper vobís † cum.

Mir † Gospodov bodi † vedno † z vami.

M. Et cum spíritu tuo.

St. In s tvojim duhom.

Sedaj spusti mašnik košček sv. Hostije v kelih in tiho moli:

Haec commíxtio, et consecrátio Córporis et Sánguinis Dómini nostri Jesu Christi, fiat accipiéntibus nobis in vitam aetérnam. Amen.

Ta združitev in posvetitev Telesa in Krvi našega Gospoda Jezusa Kristusa bodi nam, ki ga prejmemo, v večno življenje. Amen.

Agnus Dei — Jagnje božje

Mašnik in z njim ljudstvo se trikrat udari na prsi in moli:

Agnus Dei, | qui tollis peccáta mundi: | miserére nobis.

Agnus Dei, | qui tollis peccáta mundi: | miserére nobis.

Agnus Dei, | qui tollis peccáta mundi: | dona nobis pacem.

Jagnje božje, | ki odjemlješ grehe sveta, | usmili se nas.

Jagnje božje, | ki odjemlješ grehe sveta, | usmili se nas.

Jagnje božje, | ki odjemlješ grehe sveta, | podari nam mir.

Pri črni maši se mašnik ne udari na prsi, temveč samo moli:

Agnus Dei, | qui tollis peccáta mundi: | dona eis réquiem.

Agnus Dei, | qui tollis peccáta mundi: | dona eis réquiem.

Agnus Dei, | qui tollis peccáta mundi: | dona eis réquiem sempitérnam.

Jagnje božje, | ki odjemlješ grehe sveta, | podari jim mir.

Jagnje božje, | ki odjemlješ grehe sveta, | podari jim mir.

Jagnje božje, | ki odjemlješ grehe sveta, | podari jim večni mir.

Molitve pred obhajilom

Molitev za mir sv. Cerkve

Pri črni maši se ta molitev opusti.
S sklenjenimi rokami na oltarju moli mašnik:

Dómine Jesu Christe, qui dixísti Apóstolis tuis: Pacem relínquo vobis, pacem meam do vobis: ne respícias peccáta

Gospod Jezus Kristus, | ki si rekel svojim apostolom: | Mir vam zapustim, svoj mir vam dam, | ne glej na moje

mea, sed fidem Ecclésiae tuae: eámque secúndum voluntátem tuam pacificáre et coadunáre dignéris. Qui vivis et regnas Deus per ómnia saécula saeculórum. Amen.

grehe, | ampak na vero svoje Cerkve, | in daj ji po svoji volji mir in edinost. | Ki živiš in kraljuješ Bog na vse veke vekov. Amen.

Pri slovesni maši se sedaj da poljub. Mašnik in diakon poljubita oltar, nato pa položi mašnik diakonu roke na ramena in pravi:

Pax tecum. Mir s teboj.

Diakon odgovori:

Et cum spíritu tuo. In s tvojim duhom.

Pri slovesni črni maši se poljub opusti.

Molitev za vreden prejem sv. obhajila

Dómine Jesu Christe, Fili Dei vivi, qui ex voluntáte Patris, cooperánte Spíritu Sancto, per mortem tuam mundum vivificásti: líbera me per hoc sacrosánctum Córpus et Sánguinem tuum ab ómnibus iniquitátibus meis, et univérsis malis: et fac me tuis semper inhaerére mandátis, et a te nunquam separári permíttas: Qui cum eódem Deo Patre et Spíritu Sancto vivis et

Gospod Jezus Kristus, | Sin živega Boga, | ki si po Očetovi volji s sodelovanjem Svetega Duha | svet s svojo smrtjo oživil, | reši me s tem svojim presvetim Telesom in Krvjo | vseh mojih pregreh in vsega hudega; | daj, da se bom vedno držal tvojih zapovedi, | in ne pusti, da bi se kdaj ločil od tebe. | Ki z istim Bogom Očetom in Svetim Duhom živiš in kraljuješ

regnas Deus in saécula saeculórum. Amen.

Bog na veke vekov. Amen.

Percéptio Córporis tui, Dómine Jesu Christe, quod ego indígnus súmere praesúmo, non mihi provéniat in judícium et condemnatiónem: sed pro tua pietáte prosit mihi ad tutaméntum mentis et córporis, et ad medélam percipiéndam: Qui vivis et regnas cum Deo Patre in unitáte Spíritus Sancti, Deus per ómnia saécula saeculórum. Amen.

Uživanje tvojega Telesa, | Gospod Jezus Kristus, | ki se ga jaz nevredni drznem prejeti, naj mi ne bo v sodbo in pogubljenje, | marveč naj mi bo po tvoji dobroti v varstvo in zdravilo za dušo in telo. | Ki živiš in kraljuješ z Bogom Očetom | v edinosti Svetega Duha, Bog na vse veke vekov. Amen.

OBHAJILO

(Božji obed)

Mašnik poklekne, vzame v roke sv. Hostijo in reče:

Panem caeléstem accípiam, et nomen Dómini invocábo.

Nebeški kruh bom prejel in klical Gospodovo ime.

Nato se, v levici držeč sv. Hostijo, z desnico trikrat udari na prsi in moli:

Dómine, non sum dignus, ut intres sub tectum meum; sed tantum dic verbo, et sanábitur ánima mea.

Gospod, nisem vreden, da greš pod mojo streho, | ampak reci le z besedo in ozdravljena bo moja duša. (Trikrat.)

Mašnik s sv. Hostijo, ki jo drži nad pateno, naredi znamenje sv. križa in moli:

Corpus Dómini nostri Jesu Christi custódiat ánimam meam in vitam aetérnam. Amen.

Telo našega Gospoda Jezusa Kristusa naj varuje mojo dušo za večno življenje. Amen.

Sklonjen prejme sveto Rešnje Telo. Nato nekaj časa tiho moli. Potem s pateno pobere drobce na telesniku in jih postrže v kelih, govoreč:

Quid retríbuam Dómino pro ómnibus, quae retríbuit mihi? Cálicem salutáris accípiam et nomen Dómini invocábo. Laudans invocábo Dóminum, et ab inimícis meis salvus ero.

Kaj naj povrnem Gospodu za vse, kar mi je dal? Kelih zveličanja bom vzel in klical Gospodovo ime. Hvalil in klical bom Gospoda in varen bom pred svojimi sovražniki.

Z desnico prime kelih ter z njim naredi znamenje sv. križa in moli:

Sánguis Dómini nostri Jesu Christi custódiat ánimam meam in vitam aetérnam. Amen.

Kri našega Gospoda Jezusa Kristusa naj varuje mojo dušo za večno življenje. Amen.

Obhajilo vernikov

Za mašnikovim obhajilom naj bo v duhu starega krščanskega izročila tudi obhajilo vernikov.

Strežnik (ljudstvo) moli najprej Spovem se Bogu . . . str. 411, nato se mašnik obrne k ljudstvu in moli nad njim:

S. Misereátur vestri omnípotens Deus, et, dimíssis peccátis vestris, perdúcat vos ad vitam aetérnam.
M. Amen.

M. Usmili se vas vsemogočni Bog, odpusti vam vaše grehe in vas privedi v večno življenje.
St. Amen.

S. Indulgéntiam, † absolutiónem et remissiónem peccatórum vestrórum tríbuat vobis omnípotens et miséricors Dóminus.

M. Amen.

M. Oproščenje, odvezo † in odpuščanje vaših grehov vam daj vsemogočni in usmiljeni Gospod.

St. Amen.

Vernikom pokaže mašnik sv. Hostijo, rekoč:

S. Ecce Agnus Dei, ecce, qui tollit peccáta mundi.

M. Glejte Jagnje božje, glejte, ki odjemlje grehe sveta.

Nato trikrat:

Dómine, non sum dignus, | ut intres sub tectum meum: | sed tantum dic verbo, | et sanábitur ánima mea.

Gospod, nisem vreden, | da greš pod mojo streho, | ampak reci le z besedo | in ozdravljena bo moja duša.

Ko podaja vernikom sv. Hostijo, moli:

Corpus Dómini nostri Jesu Christi custódiat ánimam tuam in vitam aetérnam. Amen.

Telo Gospoda našega Jezusa Kristusa naj varuje tvojo dušo za večno življenje. Amen.

Zahvala

Izmivanje keliha

Ko vlije strežnik vina v kelih, moli mašnik:

Quod ore súmpsimus, Dómine, pura mente capiámus: et de múnere temporáli fiat nobis remédium sempitérnum.

Kar smo zaužili z usti, Gospod, naj prejmemo s čistim srcem, in iz časnega daru nam bodi zdravilo za večnost.

Nato stopi mašnik na listno stran, si nad kelihom z vinom in vodo oplakne prste ter moli:

Corpus tuum, Dómine, quod sumpsi, et Sánguis, quem potávi, ad-

Tvoje Telo, Gospod, ki sem ga prejel, in Kri, ki sem jo pil, naj se skle-

haéreat viscéribus meis: et praesta, ut in me non remáneat scélerum mácula, quem pura et sancta refecérunt sacraménta: Qui vivis et regnas in saécula saeculórum. Amen.

ne z menoj, in daj, da ne ostane v meni noben madež greha, ker so me okrepčale čiste in svete skrivnosti. Ki živiš in kraljuješ na veke vekov. Amen.

Izpraznjeni kelih obriše in pokrije.

Communio — Obhajilni spev

Potem gre mašnik na listno stran in tam zmoli obhajilni spev tistega dne. Nato se vrne na sredo, poljubi oltar in pozdravi ljudstvo:

S. Dóminus vobiscum. *M.* Et cum spíritu tuo.

M. Gospod z vami. *St.* In s tvojim duhom.

Na listni strani sledi:

Postcommunio — Prošnja po obhajilu

Prošnja po obhajilu je ena ali jih je tudi več.

Orémus. ... per ómnia saécula saeculórum. *M.* Amen.

Molímo. ... na vse veke vekov. *St.* Amen.

V mašah prostih dni (ferij) v postnem času sledi še posebna molitev nad ljudstvom (oratio super populum), kakor je pri mašah v postu naznačeno.

SKLEP

Odpust vernikov

Mašnik gre na sredo, poljubi oltar in pozdravi vernike:

S. Dóminus vobíscum.
M. Et cum spíritu tuo.
S. Ite, Missa est.

M. Gospod z vami.
St. In s tvojim duhom.
M. Pojdite, odposlani ste.

Pri slovesni maši zapoje Ite, Missa est ali Benedicámus... ali Requiéscant... namesto mašnika diakon.

M. Deo grátias.
St. Bogu hvala.

Pri mašah brez glorije

S. Benedicámus Dómino.
M. Deo grátias.

M. Slavimo Gospoda.
St. Bogu hvala.

Pri črni maši:

S. Requiéscant in pace.
M. Amen.

M. Naj počivajo v miru.
St. Amen.

Prošnja k presv. Trojici

Sredi oltarja moli mašnik sklonjen:

Pláceat tibi, sancta Trínitas, obséquium servitútis meae: et praesta, ut sacrifícium, quod óculis tuae majestátis indígnus óbtuli, tibi sit acceptábile, mihíque et ómnibus, pro quibus illud óbtuli, sit, te miseránte, propitiábile. Per Christum, Dóminum nostrum. Amen.

Naj ti ugaja, sveta Trojica, | opravilo tvojega služabnika | in daj, da bo daritev, | ki sem jo nevreden daroval tvojemu veličastvu, | tebi prijetna, | zame pa in za vse, | za katere sem jo daroval, | po tvojem usmiljenju spravna. | Po Kristusu, Gospodu našem. Amen.

Blagoslov

Mašnik poljubi oltar in podeli vernikom blagoslov z besedami:

Benedícat vos omnípotens Deus, Pater, et Fílius, † et Spíritus Sanctus.
M. Amen.

Blagoslovi vas vsemogočni Bog Oče in Sin † in Sveti Duh.
St. Amen.

Pri črni maši se blagoslov opusti.

Zadnji evangelij

Mašnik gre na evangeljsko stran, ljudstvo pa vstane.

S. Dóminus vobíscum.
M. Et cum spíritu tuo.

M. Gospod z vami.
St. In s tvojim duhom.

Pri naslednjih besedah se pokrižamo.

S. † Inítium sancti Evangélii secúndum Joánnem.
M. Glória tibi Dómine.

M. † Začetek svetega evangelija po Janezu.
St. Slava tebi, Gospod.

In princípio erat Verbum, et Verbum erat apud Deum, et Deus erat Verbum. Hoc erat in princípio apud Deum. Ómnia per ipsum facta sunt: et sine ipso factum est nihil, quod factum est: in ipso vita erat et vita erat lux hóminum: et lux in ténebris lucet, et ténebrae eam non comprehendérunt. Fuit homo missus a Deo, cui nomen erat Joánnes. Hic venit in testimónium, ut

V začetku je bila Beseda in Beseda je bila pri Bogu in Bog je bila Beseda. Ta je bila v začetku pri Bogu. Vse je po njej nastalo in brez nje ni nič nastalo, kar je nastalega. V njej je bilo življenje in življenje je bilo luč ljudi in luč sveti v temi in tema je ni sprejela. Bil je človek, ki ga je Bog poslal, ime mu je bilo Janez. Ta je prišel v pričevanje, da je pričeval o luči,

testimónium perhibéret de lúmine, ut omnes créderent per illum. Non erat ille lux, sed ut testimónium perhibéret de lúmine. Erat lux vera, quae illúminat omnem hóminem veniéntem in hunc mundum. In mundo erat, et mundus per ipsum factus est, et mundus eum non cognóvit. In própria venit, et sui eum non recepérunt. Quotquot autem recepérunt eum, dedit eis potestátem fílios Dei fíeri, his, qui credunt in nómine ejus: qui non ex sanguínibus, neque ex voluntáte carnis, neque ex voluntáte viri, sed ex Deo nati sunt.

da bi vsi po njem vero sprejeli. Ni bil on luč, ampak je prišel, da bi pričeval o luči. Bila je prava luč, katera razsvetljuje vsakega človeka, ki pride na ta svet. Na svetu je bila in svet je po njej nastal in svet je ni spoznal. V svojo lastnino je prišla in njeni je niso sprejeli. Vsem pa, kateri so jo sprejeli, je dala pravico, da postanejo otroci božji, njim, ki vanjo verujejo, ki se niso rodili iz krvi ne iz poželenja mesa ne iz volje moža, ampak iz Boga.

(Tu pokleknemo).

Et Verbum caro factum est, et habitávit in nobis: et vídimus glóriam ejus, glóriam quasi Unigéniti a Patre, plenum grátiae et veritátis. *M.* Deo grátias.

In Beseda je meso postala in med nami prebivala in videli smo njeno slavo, slavo kakor Edinorojenega od Očeta, polna milosti in resnice. *St.* Bogu hvala.

Molitve po sv. maši

Zdrava, Marija. (Trikrat.)

Pozdravljena, Kraljica, Mati usmiljenja, življenje, sladkost in upanje naše, pozdravljena! K tebi vpijemo izgnani Evini otroci; k tebi zdihujemo žalostni in objokani v tej solzni dolini. Obrni torej, naša pomočnica, svoje milostljive oči v nas in pokaži nam po tem izgnanstvu Jezusa, blagoslovljeni sad svojega telesa. O milostljiva, o dobrotljiva, o sladka Devica Marija!

M. Prosi za nas, sveta božja Porodnica.

O. Da postanemo vredni obljub Kristusovih.

Molimo. O Bog, naše pribežališče in naša moč, ozri se milostno na ljudstvo, k tebi vpijoče; in na priprošnjo častitljive in brezmadežne Device Marije, božje Porodnice, svetega Jožefa, njenega ženina, svojih svetih apostolov Petra in Pavla in vseh svetnikov, usliši milostno in dobrotno naše prošnje za spreobrnjenje grešnikov, za prostost in povišanje matere svete Cerkve. Po istem Kristusu, Gospodu našem.

O. Amen.

Sveti nadangel Mihael, brani nas v boju; bodi nam v pomoč zoper zlobnost in zalezovanje hudega duha. Ukroti naj ga Bog, ponižno za to prosimo. In ti, vodnik nebeške vojne, satana in druge hudobne duhove, ki hodijo po svetu v pogubo duš, z božjo močjo v pekel pahni.

O. Amen.

M. Presveto Srce Jezusovo. (Trikrat.)

O. Usmili se nas!

(Odpustek 7 let [Pij XI., 18. marca 1932].)

ZAHVALA PO SV. MAŠI

Antifona. Zapojmo hvalnico treh mladeničev, ki so jo peli sveti v ognjeni peči in slavili Gospoda. (Aleluja — v velikonočnem času.)

Hvalnica treh mladeničev
(Dan 3. 57—88 in 56)

Slavite Gospoda, vsa Gospodova dela, hvalite in poveličujte ga vekomaj.

Slavite Gospoda, angeli Gospodovi, slavite Gospoda, nebesa.

Slavite Gospoda, vse vode nad nebom, slavite Gospoda, vse moči Gospodove.

Slavita Gospoda, sonce in luna, slavite Gospoda, zvezde nebesne.

Slavite Gospoda, vsi nalivi in rosa, slavite Gospoda, vsi vetrovi.

Slavita Gospoda, ogenj in vročina, slavita Gospoda, mraz in toplota.

Slavita Gospoda, rosa in slana, slavita Gospoda, srež in mrzlina.

Slavita Gospoda, led in sneg, slavite Gospoda, noči in dnevi.

Slavita Gospoda, svetloba in tema, slavite Gospoda, bliski in oblaki.

Naj slavi zemlja Gospoda, naj ga hvali in poveličuje na veke.

Slavite Gospoda, gore in griči, slavite Gospoda, vse rastline na zemlji.

Slavite Gospoda, studenci, slavite Gospoda, morja in reke.

Slavite Gospoda, morske živali in vse, kar se giblje v vodah, slavite Gospoda, vse ptice pod nebom.

Slavite Gospoda, vse zveri in živina, slavite Gospoda, človeški otroci.

Naj slavi Izrael Gospoda, naj ga hvali in poveličuje na veke.

Slavite Gospoda, duhovniki Gospodovi, slavite Gospoda, služabniki Gospodovi.

Slavite Gospoda, duhovi in duše pravičnih, slavite Gospoda, sveti in v srcu ponižni.

Slavite Gospoda, Ananija, Azarija, Mizael, hvalite in poveličujte ga vekomaj.

Slavimo Očeta in Sina s Svetim Duhom, hvalimo in povišujmo ga vekomaj.

Slavljen si, Gospod, na nebesni višavi in hvalevreden in slaven in poveličevan vekomaj.

Psalm 150

Hvalite Gospoda v njegovem svetišču, hvalite ga na mogočnem nebu njegovem.

Hvalite ga v njegovih čudovitih delih, hvalite ga po neizmernem veličju njegovem.

Hvalite ga z glasom trombe, hvalite ga na harfo in citre.

Hvalite ga z bobnom in flavto, hvalite ga na strune in piščali.

Hvalite ga na cimbale milozvočne, hvalite ga na cimbale krepkodoneče: vse, kar diha, naj hvali Gospoda.

Slava Očetu . . .

Antifona. Zapojmo hvalnico treh mladeničev, ki so jo peli sveti v ognjeni peči in slavili Gospoda. (Aleluja.)

Gospod, usmili se.
Kristus, usmili se.
Gospod, usmili se.

Oče naš . . .

(Po tihem do:)

V. In ne vpelji nas v skušnjavo.
O. Temveč reši nas hudega.
V. Hvalijo naj te, Gospod, vse tvoje stvari.
O. In tvoji sveti naj te slave.
V. Radovali se bodo svetniki v slavi.
O. Veselili se bodo v svojih bivališčih.
V. Ne nam, Gospod, ne nam.
O. Ampak svojemu imenu daj čast.
V. Gospod, usliši mojo molitev.
O. In moj klic naj pride k tebi.
V. Gospod z vami.
O. In s tvojim duhom.

Molimo

O Bog, ki si trem mladeničem ublažil ognjene plamene, daj milostno, da nas, tvojih služabnikov, ne sežge plamen grehov. Začni, prosimo, Gospod, naša dejanja s svojim navdihovanjem in spremljaj jih s svojo pomočjo, da se vse naše molitve in vsa naša dela vselej po tebi začno in po tebi začeta končajo.

Daj nam, prosimo, Gospod, naj pogasimo plamene svojih grehov, ko si blaženemu Lavrenciju dal, da je zmagal ogenj svojih mučil. Po Kristusu, Gospodu našem.

O. Amen.

Molitev sv. Tomaža Akvinskega

(Odpustek 3 let; popolni odpustek, če molitev ves mesec vsak dan izmolimo, opravimo sv. spoved, obiščemo cerkev ali javno kapelo in molimo po namenu sv. očeta. [Pij XI., 22. XI. 1934.])

Zahvalim se ti, sveti Gospod, vsemogočni Oče, večni Bog, ki si mene grešnika, svojega nevrednega služabnika, ne zaradi mojih zaslug, marveč zgolj po dobroti svojega usmiljenja milostno nasitil z dragocenim Telesom in Krvjo svojega Sina, našega Gospoda Jezusa Kristusa. Prosim te tudi, naj mi to sveto obhajilo ne bo v zadolženje in kazen, marveč naj mi zveličavno posreduje odpuščanje. Naj mi bo orožje vere in ščit dobre volje. Naj mi zbriše grehe, prežene hudo nagnjenje in poželenje, poveča ljubezen in potrpežljivost, ponižnost in pokorščino in vse druge kreposti. Zalezovanja sovražnikov, vidnih in nevidnih, naj me krepko brani, mike, telesne kakor duševne, naj mi povsem umiri. S teboj, edinim in resničnim Bogom, naj me trdno sklene in tako dá srečno doseči končni cilj. Prosim te tudi, da me grešnika milostno privedeš k tisti neizrekljivi gostiji, kjer si ti s svojim Sinom in s Svetim Duhom svojim svetnikom prava luč, prepolno obilje, večno veselje, dovršena radost in popolna sreča. Po istem Kristusu, Gospodu našem. Amen.

Molitev sv. Bonaventure

(Odpustek 3 let. [Pij XI., 3. X. 1936.])

Presuni, presladki Gospod Jezus, globino in notranjost moje duše z najslajšo in najzdravilnejšo rano svoje ljubezni, z resnično in čisto in najsvetejšo apostolsko ljubeznijo, da bo moja duša medlela in se topila vedno v ljubezni in koprnela edinole po tebi; po tebi naj hrepeni in koprni po tvojem bivališču, želi biti razvezana in bivati pri tebi. Daj, da bo moja duša lačna po tebi, angelskem kruhu, okrepčilu svetih duš, po našem vsakdanjem, nadnaravnem kruhu, ki ima v sebi ves sladki okus in vso blago radost. Tebe, ki žele vate zreti

angeli, naj bo moje srce vedno lačno in naj tebe uživa in s tvojim sladkim okusom naj se napolni notranjost moje duše. Naj jo vedno žeja po tebi, viru življenja, viru modrosti in znanosti, viru večne luči, potoku slasti, obilju hiše božje. K tebi naj se obrača, tebe išče, tebe najde, k tebi hiti, k tebi dospe, o tebi premišljuje, o tebi govori in vse dela v hvalo in slavo tvojega imena s ponižnostjo in razsodnostjo, z ljubeznijo in veseljem, z lahkoto in občutjem, z vztrajnostjo do konca. Ti sam bodi vedno vsa moja nada, vse moje zaupanje, moje bogastvo, moje veselje, moja prijetnost, moja radost, moj pokoj in moja tolažba, moj mir, slaj milobe, moja dišava, moja sladkost, moja hrana, moje okrepčilo, moje pribežališče, moja pomoč, moja modrost, moj delež in moja posest, moj zaklad, ki naj bosta v njem stalno in trdno in nepremakljivo vedno ukoreninjena moj duh in moje srce. Amen.

Slavospev sv. Tomaža Akvinskega

(Odpustek 5 let; popolni odpustek pod nav. pogoji, če ves mesec molimo ves slavospev vsak dan. [Pij XI., 12. III. 1936.])

Molim te ponižno, skriti Bog nebes,
ki v podobi kruha tajno bivaš res.
Glej, srce ti svoje čisto izročim,
saj pri misli nate v te se ves vtopim.

Moti se na tebi tip, okus, oko,
a kar v veri slišim, verujem trdno;
vse je res, kar božji Sin uči,
in resnice od njegove večje ni.

Skrit si bil na križu kakor Bog samo,
tu še kot človeka te ne zre oko;
vendar Bog in človek v kruhu si navzoč,
prosim, kar je prosil ropar zdihujoč.

Tvojih ran ne gledam kot Tomaž nekdaj,
vendar, da si Bog moj, te spoznam sedaj.
Vedno bolj in bolj mi vero utrjuj,
upanje, ljubezen v srcu pomnožuj.

O spomin, ki kažeš smrt Gospodovo,
živi kruh, ki daješ hrano milostno:
naj živim od tebe, milostno mi daj,
in sladkost naj tvojo čutim vekomaj.

Daj krvi mi svoje, Jezus pelikan,
usmiljen me očisti mojih grehov ran;
saj premore ena sama kapljica
zemljo vso oprati grehov madeža.

Jezus, ki te gledam skritega sedaj,
prosim, želje vroče mi izpolni kdaj:
v raju mi odgrni mili svoj obraz,
srečen naj te v slavi gledam večni čas. Amen.

Vzdihljaji k presvetemu Odrešeniku

(Odpustek 300 dni; po obhajilu 7 let; popolni odpustek pod nav. pogoji, če vzdihljaje ves mesec molimo vsak dan. [S. C. Indulg., 9. jan. 1854.])

Duša Kristusova, posveti me.
Telo Kristusovo, zveličaj me.
Kri Kristusova, napoji me.
Voda strani Kristusove, operi me.
Trpljenje Kristusovo, utrdi me.
O dobri Jezus, usliši me.
V svoje rane sprejmi me.
Od tebe se ločiti ne pusti me.
Pred hudim sovražnikom brani me.
Ob uri moje smrti pokliči me
in k tebi priti pusti me,
da bom s tvojimi svetniki hvalil te
na veke vekov. Amen.

Darovanje samega sebe

(Odpustek 3 let; popolni odpustek pod nav. pogoji, če se ves mesec Kristusu vsak dan darujemo. [Pij XI., 4. dec. 1932.])

Sprejmi, Gospod, vso mojo prostost. Sprejmi moj spomin, moj razum in vso mojo voljo. Kar koli imam ali premorem, si mi podaril ti; vse to ti

vrnem in izročim, naj nad vsem popolnoma vlada tvoja volja. Daj mi le ljubezen do tebe in svojo milost in bogat bom zadosti in ne bom prosil nič drugega več.

Molitev pred podobo križanega Jezusa

(Odpustek 10 let; popolni odpustek, če molitev opravimo po maši pred podobo Križanega in molimo po namenu sv. očeta. [Pij XI., 2. II. 1934.])



Glej, o dobri in presladki Jezus, pred tvojim obličjem se vržem na kolena in te prosim in rotim z vso gorečnostjo svoje duše: vtisni milostno mojemu srcu živa čustva vere, upanja in ljubezni, resnično žalost nad mojimi grehi in najtrdnejši sklep poboljšanja; ko z globoko srčno ginjenostjo in žalostjo gledam in v duhu premišljujem tvojih petero ran in si stavim pred oči, kar je že prerok David v tvojem imenu govoril o tebi, dobri Jezus: Prebodli so moje roke in moje noge, prešteli so vse moje kosti.

Druga molitev h križanemu Zveličarju

(Odpustek 3 let. [Pij IX., 11. dec. 1846.])

Prosim te, presladki Gospod Jezus Kristus, tvoje trpljenje naj mi bo moč, ki naj me utrjuje, ščiti in brani; tvoje rane naj mi bodo jed in pijača, ki naj me hrani, napaja in razveseljuje; tvoja kri naj me pokropi in opere vseh mojih pregreh; tvoja smrt naj mi bo neminljivo življenje, tvoj križ naj mi bo večna slava. To naj me nasičuje, razveseljuje, ozdravlja in daje mojemu srcu sladkost. Ki živiš in kraljuješ na veke vekov. Amen.

Molitev k bl. Devici Mariji

(Odpustek 3 let. [Pij XI., 3. okt. 1936.]

O Marija, presveta Devica in Mati, glej, prejel sem tvojega preljubljenega Sina, ki si ga v svojem brezmadežnem telesu spočela, rodila, dojila in z najslajšimi objemi k sebi privijala. Glej, njega, ki te je pogled nanj razveseljeval in z vso sladkostjo napolnjeval, njega samega ti ponižno in ljubeče predstavljam in darujem, da ga s svojimi rokami objameš, s svojim srcem ljubiš ter daruješ presveti Trojici v najvišje počeščenje, v svojo lastno čast in slavo in za moje ter vsega sveta potrebe. Prosim te torej, predobrotljiva Mati, izprosi mi odpuščanje vseh mojih grehov, obilno milost, da mu bom odslej zvesteje služil ter končno dosegel poslednjo milost, da ga bom mogel s teboj slaviti na vse veke vekov. Amen.

Molitev k sv. Jožefu

(Odpustek 3 let; popolni odpustek pod nav. pogoji, če molitev ves mesec pobožno molimo vsak dan. [Pij XI., 18. V. 1936.])

Varuh in oče devic, sveti Jožef, ki je tvojemu zvestemu varstvu bila izročena sama Nedolžnost Kristus Jezus in devic devica Marija: po tem dvojnem predragem poroštvu te rotim in prosim, obvaruj me vsakršne nečistosti in podeli mi, da bom z neoskrunjenim duhom, nedolžnim srcem in čistim telesom Jezusu in Mariji najčisteje služil. Amen.

Molitev k svetniku, kateremu v čast se je opravila sv. maša

(Odpustek 3 let. [Pij XI., 3. okt. 1936.])

Sveti I., v tvojo čast sem opravil nekrvavo daritev Telesa in Krvi Kristusove; stori s svojo mogočno priprošnjo pri Bogu, da bom s prejemom te skrivnosti deležen zaslug, trpljenja in smrti istega Kristusa, našega Odrešenika, in da mi bo, kolikorkrat jo bom opravil, neprenehoma rastel tudi sad zveličanja. Amen.

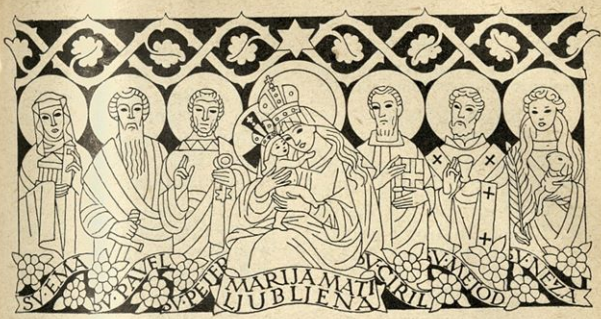

POSEBNE MAŠE SVETNIKOV

29. november

Bedenji dan sv. apostola Andreja

Če pride 29. nov. na nedeljo, se opravi maša bedenjega dne že v soboto 28. nov. (brez spomina sv. Saturnina).

Vstopni spev
(Mt 4, 18—19)

Gospod je videl ob Galilejskem morju dva brata, Petra in Andreja, in ju poklical: Hodita za menoj, napravil vaju bom za ribiča ljudi. (Ps 18, 2) Nebo pripoveduje božjo slavo in nébes oznanja dela njegovih rok. V. Slava Očetu.

Slava se ne moli.

Prošnja

Prosimo, vsemogočni Bog, naj nam blaženi apostol Andrej, ki se na njegov praznik pripravljamo, izprosi tvojo pomoč, da se oproščeni svojih grehov rešimo tudi vseh nevarnosti. Po Gospodu.

V adventu druga prošnja: spomin prostega dne (prejšnje nedelje); tretja prošnja: spomin sv. Saturnina; izven adventa druga prošnja: spomin sv. Saturnina, tretja prošnja v čast Materi božji, str. 3 (69*).

Spomin sv. Saturnina:

Prošnja

O Bog, ki nam daješ radovati se rojstva svojega blaženega mučenca Saturnina, podeli, naj

nas podpirajo njegove zasluge. Po Gospodu.

Berilo iz skupne maše na bedenje dni apostolov, str. 1*.

Stopniški spev
(Ps 138, 17—18)

Zelo so mi v časti tvoji prijatelji, o Bog, silno je utrjeno njih gospostvo. V. Če bi jih hotel prešteti, bi jih bilo več kakor peska.

Evangelij
(Jan 1, 35—51)

✝ Iz svetega evangelija po Janezu. Janez je ondi stal in z njim dva izmed njegovih učencev; in ko se je ozrl v mimo gredočega Jezusa, je rekel: Glejte, Jagnje božje! Njegove besede sta slišala onadva učenca in sta šla za Jezusom. Jezus pa se obrne in, ko ju vidi, da gresta za njim, jima reče: Kaj iščeta? Odgovorita mu: Rabi (kar pomeni učenik), kje stanuješ? Veli jima: Pridita in poglejta. Šla sta in videla, kje stanuje, in sta tisti dan ostala pri njem. Bilo je okrog desete ure. Eden izmed onih dveh, ki sta od Janeza slišala in šla za njim, je bil Andrej, brat Simona Petra. Ta najde najprej svojega brata Simona in mu reče: Našli smo Mesija (kar pomeni Kristus-Maziljenec). In privedel ga je k Jezusu. Jezus se nanj ozre in reče: Ti si Simon, Jonov sin: ti se boš imenoval Kefa, kar pomeni Peter (Skala). Naslednji dan je hotel Jezus oditi v Galilejo, pa dobi Filipa in mu reče: Hodi za menoj! Bil je to Filip iz Betsajde, mesta Andrejevega in Petrovega. Filip dobi Natanaela in mu reče: Njega, o katerem so pisali Mojzes v postavi in preroki, smo našli: Jezusa, sina Jožefovega, iz Nazareta. Natanael mu reče: Iz Nazareta more biti kaj dobrega? Filip mu reče: Pridi in poglej. Ko Jezus vidi, da prihaja k njemu Natanael, reče o njem: Glej, pravi Izraelec, v katerem ni zvijače. Natanael ga vpraša: Od kod me poznaš? Jezus mu odgovori: Preden te je Filip poklical, ko si bil pod smokvinim drevesom, sem te videl. Natanael mu pravi: Učenik, ti si Sin božji, ti si kralj Izraelov. Jezus mu odgovori: Ker sem ti rekel, da sem te videl pod smokvinim drevesom, veruješ: še kaj večjega ko

to boš videl. In rekel mu je: Resnično, resnično, povem vam: Videli boste nebo odprto in angele božje gori in doli hoditi nad Sinom človekovim.

Darovanjski spev
(Ps 8, 6—7)

Slavo in častjo si ga ovenčal in ga postavil čez dela svojih rok, Gospod.

Prošnja nad darovi

V posvečenje, Gospod, ti prinašamo dar, ki z njim obhajamo slovesnost blaženega apostola Andreja, in prosimo tudi za očiščenje svojih src. Po Gospodu.

Spomin sv. Saturnina:

Prošnja nad darovi

Posveti, Gospod, darove, ki ti jih poklanjamo, in po priprošnji svojega blaženega mučenca Saturnina se z njimi potolaži ter milostno ozri na nas. Po Gospodu.

Tretja prošnja k Materi božji, str. 3 (70*).

V adventu samo spomin prostega dne (prejšnje nedelje) in sv. Saturnina.

Hvalospev navadni, str. 441.

Obhajilni spev
(Jan 1, 41—42)

Reče Andrej svojemu bratu: Našli smo Mesija, kar pomeni Kristus-Maziljenec, in ga je privedel k Jezusu.

Prošnja po obhajilu

Prejeli smo, Gospod, svete skrivnosti in te ponižno prosimo, naj nam po priprošnji tvojega blaženega apostola Andreja to, kar opravljamo v čast njegovega trpljenja, koristi v ozdravljenje. Po Gospodu.

Spomin sv. Saturnina:

Prošnja po obhajilu

Naj nas, prosimo, Gospod, posveti prejem tvoje skrivnosti in naj po priprošnji tvojih svetnikov stori, da ti bomo ugajali. Po Gospodu.

Tretja prošnja k Materi božji, str. 4 (71*).

V adventu samo spomin prostega dne (prejšnje nedelje) in sv. Saturnina.

30. november
Sv. apostol Andrej

Vstopni spev
(Ps 138, 17)

Zelo pa so mi v časti tvoji prijatelji, o Bog, silno je utrjeno njih gospostvo. (Ps it. 1—2) Gospod, preiskusil si me in me poznaš, dobro veš za moje

nehanje in dejanje. *V.* Slava Očetu.

Prošnja

Tvoje veličastvo, Gospod, ponižno prosimo, naj bo blaženi apostol Andrej, kakor je bil tvoji Cerkvi glasnik in voditelj, tako tudi nam pri tebi vedno priprošnjik. Po Gospodu.

V adventu: spomin prostega dne (t. j. prošnje prejšnje nedelje).

Berilo
(Rimlj 10, 10—18)

Berilo iz lista sv. apostola Pavla Rimljanom. Bratje! S srcem se veruje za opravičenje, z usti pa se priznava za zveličanje. Kajti pismo pravi: Nobeden, kateri vanj veruje, ne bo osramočen. Ni namreč razločka med Judom in Grkom, zakaj isti je Gospod vseh, bogat za vse, kateri ga kličejo. Kajti vsak, kdor bo klical Gospodovo ime, bo zveličan. Kako naj ga vendar kličejo, v kogar niso verovali? Kako pa naj verujejo v tistega, o komer niso slišali? In kako naj slišijo brez oznanjevalca? In kako naj oznanjajo, če niso poslani? — kakor je pisano: Kako lepe so noge oznanjujočih mir, oznanjujočih dobro! Toda evangeliju niso vsi poslušni. Izaija namreč pravi: Gospod, kdo je veroval našemu oznanilu? Torej je vera iz oznanila, oznanilo pa po besedi Kristusovi. Vprašam pa: Niso mar slišali? O pač! Po vsej zemlji se je razlegel njih glas in do koncev sveta njih besede.

Stopniški spev
(Ps 44, 17—18)

Postavil jih boš za kneze čez vso zemljo; spominjali se bodo tvojega imena, Gospod. *V.* Namesto tvojih očetov so prišli tvoji sinovi; zato te bodo narodi slavili.

Aleluja, aleluja. *V.* Ljub je bil Andrej Gospodu kakor prijeten vonj. Aleluja.

Evangelij
(Mt 4, 18—22)

✝ Iz svetega evangelija po Mateju. Tisti čas, ko je hodil Jezus ob Galilejskem morju, je zagledal dva brata, Simona, z imenom Peter, in njegovega brata Andreja, ko sta mrežo metala v morje; bila sta namreč ribiča. Rekel jima je: Hodita za

menoj in napravil vaju bom za ribiča ljudi. In takoj sta popustila mreže in šla za njim. In ko je od ondod šel dalje, je videl druga dva brata: Jakoba, sina Zebedejevega, in njegovega brata Janeza, ko sta z očetom Zebedejem v čolnu popravljala mreže, in ju je poklical. In ta dva sta takoj zapustila mreže in očeta in sta šla za njim. Vera.

Darovanjski spev
(Ps 138, 17)

Zelo pa so mi v časti tvoji prijatelji, o Bog, silno je utrjeno njih gospostvo.

Prošnja nad darovi

Našo daritev, prosimo, Gospod, naj ti napravi prijetno sveta molitev blaženega apostola Andreja; v njegovo čast jo slovesno darujemo, naj ti bo po njegovih zaslugah tudi prijetna. Po Gospodu.

V adventu: spomin prostega dne.

Hvalospev apostolom, str. 441.

Obhajilni spev
(Mt 4, 19—20)

Hodita za menoj; napravil vaju bom za ribiča ljudi. In takoj sta pustila mreže in šla za Gospodom.

Prošnja po obhajilu

V veselem praznovanju blaženega apostola Andreja smo prejeli, Gospod, božje skrivnosti; in kakor so bile tvojim svetnikom v slavo, tako naj bodo, prosimo, nam v odpuščanje. Po Gospodu.

V adventu: spomin prostega dne.

2. december

Sv. Bibijana

devica in mučenka, † 363 v Rimu

Vse kot v maši »Grešniki so prežali«, str. 40*, razen:

Prošnja

O Bog, daritelj vseh dobrot, ki si združil v svoji služabnici Bibijani s cvetom devištva palmo mučeništva, skleni po njeni priprošnji naša srca s seboj v ljubezni, da po vseh nevarnostih dosežemo večno plačilo. Po Gospodu.

V adventu spomin prostega dne.

Isti dan (2. dec.), v goriški škofiji

Sv. Kromacij

škof in spoznavalec, † 407

Maša »Tvoji duhovniki«, str. 26*, razen:
Evangelij iz maše »Sredi Cerkve«, str. 30*.
Spomin sv. Bibijane, glej v prejšnji maši.
V adventu spomin prostega dne in spomin sv. Bibijane.

---

3. december

Sv. Frančišek Ksaverij

spoznavalec, † 1552

Vstopni spev
(Ps 118, 46—47)

Pred kralji sem govoril o tvojih zakonih in nisem bil osramočen in mislil sem na tvoje zapovedi, ki jih silno ljubim. (Ps 116, 1. 2) Hvalite Gospoda, vsi narodi, hvalite ga, vsa ljudstva; zakaj veliko je do nas njegovo usmiljenje in zvestoba Gospodova traja vekomaj. ℣. Slava Očetu.

Prošnja

O Bog, ki si hotel indijske narode po oznanjanju in čudežih blaženega Frančiška pridružiti svoji Cerkvi, daj milostno, da bomo, ko častimo njegove slavne zasluge, posnemali tudi zglede njegovih kreposti. Po Gospodu.

V adventu spomin prostega dne.

Berilo kot na praznik sv. apostola Andreja, str. 480.

Stopniški spev
(Ps 91, 13. 14)

Pravični cvete kakor palma, raste kot libanska cedra v hiši Gospodovi. ℣. (It. 3) Zjutraj oznanja tvoje usmiljenje in tvojo zvestobo ponoči.

Aleluja, aleluja. ℣. Blagor človeku, kateri pretrpi skušnjavo, zakaj preskušen bo prejel krono življenja. Aleluja.

Evangelij
(Mr 16, 15—18)

✝ Iz svetega evangelija po Marku. Tisti čas je rekel Jezus svojim učencem: Pojdite po vsem svetu in oznanjujte evangelij vsemu stvarstvu. Kdor bo veroval in bo krščen, bo zveličan, kdor

pa ne bo veroval, bo pogubljen. Tiste pa, ki bodo verovali, bodo spremljala ta znamenja: V mojem imenu bodo hude duhove izganjali, nove jezike govorili, kače prijemali in, če bodo kaj strupenega izpili, jim ne bo škodovalo; na bolnike bodo roke polagali in ti bodo ozdraveli.

Darovanjski spev
(Ps 88, 25)

Moja zvestoba in moje usmiljenje ga bosta spremljala in v mojem imenu se bo dvignila njegova moč.

Prošnja nad darovi

Nakloni nam, prosimo, vsemogočni Bog, da bo naša ponižna daritev zaradi časti tvojih svetnikov tebi prijetna, nas pa naj očisti na telesu in duši. Po Gospodu.

Spomin prostega dne.

Obhajilni spev
(Mt 24, 46—47)

Blagor služabniku, ki ga bo Gospod ob svojem prihodu našel čuječega. Resnično, povem vam, postavil ga bo čez vse svoje imetje.

Prošnja po obhajilu

Prosimo, vsemogočni Bog, naj nas nebeška hrana, ki smo jo zaužili, po priprošnji tvojega blaženega spoznavalca Frančiška zavaruje pred vsemi nezgodami. Po Gospodu.

Spomin prostega dne.

4. december
Sv. Peter Krizolog

škof, spoznavalec in cerkveni učitelj, † okoli 450 v Raveni

Maša »Sredi Cerkve«, str. 28*, razen:

Prošnja

O Bog, ki si blaženega Petra Krizologa, odličnega učitelja, čudežno označil, da je bil po tvoji volji izbran Cerkvi za vodnika in učitelja, daj, prosimo, da bomo njega, ki smo ga za učitelja življenja imeli na zemlji, vredni imeti tudi za priprošnjika v nebesih. Po Gospodu.

Spomin prostega dne v adventu (prošnja prejšnje nedelje) in spomin sv. device in mučenke Barbare. Prošnje

iz maše »Pred kralji sem govorila«, str. 38* (64*).

Stopniški spev
(Sir 44, 16)

Glejte, veliki duhovnik, ki je bil v svojih dneh všeč Bogu. ℣. (It. 20) Ni se našel, da bi bil tako kot on izpolnjeval postavo Najvišjega.

Aleluja, aleluja. (Ps 109, 4) Ti si duhovnik vekomaj po redu Melkizedekovem. Aleluja.

Obhajilni spev
(Mt 25, 20. 21)

Gospod, pet talentov si mi izročil, glej, pet drugih sem pridobil. Prav, dobri in zvesti služabnik, v malem si bil zvest, čez veliko te bom postavil, pojdi v veselje svojega Gospoda.

5. december

Sv. Saba

opat, † 532 blizu Jeruzalema

Maša prejšnje nedelje ali zornična Marijina maša s spominom svetega Sabe iz skupne maše opatov »Usta pravičnega«, str. 36* (63*).

Isti dan (5. dec.), v goriški škofiji

Osmi dan obletnice posvetitve stolnice

Maša »Strašen je ta kraj«, str. 53*, s spominom sv. Sabe, str. 36* (63*), in prostega dne v adventu.

---

6. december

Sv. Nikolaj

škof in spoznavalec, † okoli 350 v Miri

Vstopni spev
(Sir 45, 30)

Sklenil je Gospod z njim zavezo miru in ga naredil za kneza, da bi imel duhovniško čast na veke. (Ps 131, 1) Spominjaj se, Gospod, Davida in vse njegove krotkosti. ℣. Slava Očetu.

Prošnja

O Bog, ki si blaženega škofa Nikolaja odlikoval z neštetimi čudeži, podeli, prosimo, da se po njegovih zaslugah in prošnjah rešimo peklenskega ognja. Po Gospodu.

Spomin prostega dne v adventu.

Berilo
(Hebr 13, 7—17)

Berilo iz lista sv. apostola Pavla Hebrejcem. Bratje! Spominjajte se svojih predstojnikov, ki so vam oznanjali besedo božjo; glejte konec njih življenja in ravnajte se po njih veri. Jezus Kristus včeraj in danes; isti tudi na veke. Mnogoličnim tujim naukom se ne dajte zapeljati; najbolje je namreč okrepčati si srce z milostjo, ne z jedmi, ki niso koristne tem, ki so se jih držali. Imamo oltar, s katerega nimajo pravice jesti, kateri služijo šotoru. Zakaj trupla živali, katerih kri nese veliki duhovnik za greh v svetišče, se sežigajo zunaj šotorišča. Zato je tudi Jezus trpel zunaj vrat, da bi s svojo krvjo posvetil ljudstvo. Pojdimo torej k njemu ven iz šotorišča in nosimo njegovo sramoto. Zakaj nimamo tukaj stalnega mesta, marveč iščemo prihodnjega. Po njem torej nenehno prinašajmo Bogu hvalno daritev, to je, sad ustnic, ki slave njegovo ime. Dobrodelnosti in miloščine pa ne pozabite, zakaj take daritve so Bogu všeč. Bodite poslušni svojim predstojnikom in bodite jim podložni, zakaj oni čujejo za vaše duše kot taki, ki bodo dajali odgovor.

Stopniški spev
(Ps 88, 21—23)

Našel sem Davida, svojega služabnika, s svojim svetim oljem sem ga mazilil. Moja roka pa mu bo vedno pomagala in njena moč ga bo podpirala. ℣. Nič ne bo opravil sovražnik zoper njega in sin krivice mu ne bo škodoval.

Aleluja, aleluja. ℣. (Ps 91, 13) Pravični cvete kakor palma, raste kot libanska cedra. Aleluja.

Evangelij iz maše »Sklenil je«, str. 25*.

Darovanjski spev
(Ps 88, 25)

Moja zvestoba in moje usmiljenje ga bosta spremljala in v mojem imenu se bo dvignila njegova moč.

Prošnja nad darovi

Posveti, prosimo, Gospod Bog, te darove, ki ti jih prinašamo na praznik tvojega svetega

škofa Nikolaja, da nam bodo v nesreči in sreči povsod uravnavali naše življenje. Po Gospodu.

Spomin prostega dne.

Obhajilni spev
(Ps 88, 36—38)

Enkrat za vselej sem prisegel pri svoji svetosti: Vekomaj bo trajal njegov zarod; in kakor sonce bo njegov prestol pred menoj in kakor luna, ki je narejena za večno in je zvesta priča na nebu.

Prošnja po obhajilu

Naj nas, Gospod, vedno varujejo in ohranjajo sveti darovi, ki smo jih užili za praznik svetega škofa Nikolaja. Po Gospodu.

Spomin prostega dne.

Isti dan (6. dec.), v tržaški škofiji

Sv. Apolinar

mučenec

Maša »Tvoje moči«, str. 10*, razen:

Prošnja

Bodi milostljiv, prosimo, Gospod, nam, svojim nevrednim služabnikom, zaradi slavnega zasluženja svojega svetega mučenca Apolinarja, da bomo po njegovi usmiljeni priprošnji obvarovani vseh nezgod. Po Gospodu.

Druga prošnja: spomin sv. Nikolaja, str. 484. Tretja prošnja: spomin prostega dne. Evangelij iz maše »Sklenil je«, str. 7*.

---

7. december

Sv. Ambrozij

škof, spoznavalec in cerkveni učitelj, † 4. aprila 397 v Milanu

Maša »Sredi Cerkve«, str. 28*, razen:

Spomin prostega dne v adventu in bedenjega dne pred Marijinim brezmadežnim spočetjem, str. 487.

Stopniški spev
(Sir 44, 16)

Glejte, veliki duhovnik, ki je bil v svojih dneh všeč Bogu. ℣. (It. 20) Ni se našel, da bi bil tako kot on spolnjeval postavo Najvišjega.

Aleluja, aleluja, ℣. (Ps 109, 4) Gospod je prisegel in ne bo mu žal: Ti si duhovnik vekomaj po

redu Melkizedekovem. Aleluja.

Darovanjski spev
(Ps 88, 25)

Moja zvestoba in moje usmiljenje ga bosta spremljala in v mojem imenu se bo dvignila njegova moč.

Prošnja nad darovi

Vsemogočni večni Bog, daj, da nam bodo darovi, prineseni tvojemu veličastvu, po priprošnji tvojega blaženega spoznavalca in škofa Ambrozija koristili za večno zveličanje. Po Gospodu.

Spomin prostega in bedenjega dne.

Obhajilni spev
(Ps 88, 36—38)

Enkrat za vselej sem prisegel pri svoji svetosti: Vekomaj bo trajal njegov zarod; in kakor sonce bo njegov prestol pred menoj in kakor luna, ki je narejena za večno in je zvesta priča na nebu.

Prošnja po obhajilu

Prejeli smo skrivnosti našega odrešenja in te prosimo, vsemogočni Bog, podeli, naj nas povsod podpira molitev tvojega blaženega spoznavalca in škofa Ambrozija, ki smo v njegovo čast tvojemu veličastvu opravili to daritev. Po Gospodu.

Spomin prostega in bedenjega dne.

Zadnji evangelij kakor na praznik Marijinega rojstva, str. 691.

Isti dan (7. december)

Bedenji dan Marijinega brezmadežnega spočetja

Vstopni spev
(Ps 65, 16)

Pridite in čujte vsi, kateri se bojite Boga, in povedala bom, koliko je storil Gospod moji duši. (Ps it. 1. 2) Vzklikaj Bogu, vsa zemlja, slavo pojte njegovemu imenu, poveličujte njegovo hvalo. ℣. Slava Očetu.

Slava se ne moli.

Prošnja

O Bog, ki si Mater svojega edinorojenega Sina v njenem spočetju čudovito obvaroval izvirnega greha, daj, prosimo, naj nas zaščiti s svojo priprošnjo, da se bomo mogli udeležiti njenega praznika s čistim srcem. Po istem Gospodu.

Spomin sv. Ambrozija iz maša »Sredi Cerkve«, str. 29* (62*), in prostega dne v adventu (prošnje prejšnje nedelje).

Berilo (Sir 24, 23—31) kakor na praznik karmelske Matere božje, str. 640.

Stopniški spev
(Preg 9, 1)

Modrost si je postavila hram, izklesala sedem stebrov. V. (Ps 86, 1. 2) Njegovi temelji so na svetih gorah; Gospod ljubi vrata sionska bolj ko vse šotore Jakobove.

Evangelij kakor na praznik Marijinega rojstva 8. septembra, str. 691.

Darovanjski spev
(Vp 6, 2)

Jaz sem mojega Ljubega in moj Ljubi je moj; jagnje, ki se pase med lilijami.

Prošnja nad darovi

Naj priporoči, Gospod, tvoji dobrotljivosti naše darove molitev brezmadežne božje Porodnice, ki si jo obvaroval vsakega izvirnega madeža, da bi tako zaslužila postati vredno prebivališče tvojemu Sinu. Ki s teboj živi.

Spomin sv. Ambrozija, str. 487, in prostega dne v adventu.

Hvalospev navadni, str. 441.

Obhajilni spev
(Vp 6, 9)

Kdo je ta, ki prihaja kakor vzhajajoča jutranja zarja, lepa kakor luna, žareča kakor sonce, strašna kakor urejena vojska.

Prošnja po obhajilu

Podeli, usmiljeni Bog, pomoč naši slabosti, da bomo, ko se pripravljamo na praznik brezmadežnega spočetja Matere tvojega edinorojenega Sina, po njeni priprošnji vstali od svojih grehov. Po istem Gospodu.

Spomin sv. Ambrozija, str. 487, in prostega dne v adventu.

Isti dan (7. dec.), v lavantinski škofiji

Osmi dan osmine sv. apostola Andreja

Vse kakor na praznik, str. 479.

Spomin sv. Ambrozija, bedenjega dne Marijinega brezmadežnega spočetja in prostega dne v adventu.

8. december
Brezmadežno spočetje bl. Device Marije

Vstopni spev
(Iz 61, 10)

Močno se radujem v Gospodu in moja duša se raduje v mojem Bogu; zakaj odel me je z oblačili zveličanja in me ogrnil s plaščem pravičnosti kakor nevesto, ki je ozaljšana s svojim nakitom. (Ps 29, 2) Poveličeval te bom, Gospod, ker si me sprejel in nisi dal, da bi se moji sovražniki veselili nad menoj. ℣. Slava Očetu.

Prošnja

O Bog, ki si z brezmadežnim spočetjem Device pripravil vredno prebivališče svojemu Sinu in ki si jo zavoljo smrti istega svojega Sina obvaroval vsakega madeža, daj tudi nam, prosimo, da po njeni priprošnji čisti k tebi pridemo. Po istem Gospodu.

Spomin prostega dne v adventu.

Berilo
(Preg 8, 22—35)

Berilo iz knjige Modrosti. Gospod me je imel v lasti v začetku svojih potov, preden je kaj storil od začetka. Od vekomaj sem postavljena in izdavna, preden je bila zemlja. Ni še bilo brezen in že sem bila spočeta. Tudi studenci vodá še niso privreli in gore s silno težo še niso stale; preden so bili hribi, sem se rodila; ni bil še naredil zemlje, ne rek in ne tečajev zemeljskega kroga. Ko je napravljal nebo, sem bila poleg; ko je z natančno postavo in krogom obdajal brezna; ko je zgoraj utrjeval ozračja in tehtal studence voda; ko je obkroževal morje z mejo in dajal vodam postave, naj ne prestopajo svojih krogov; ko je pokladal zemlji dno; tedaj sem bila pri njem in vse z njim urejevala; veselila sem se dan za dnem in se ves čas pred njim igrala, igrala na krogu zemlje in moje veselje je biti s človeškimi otroki. Zdaj torej, otroci, poslušajte me: Blagor njim, kateri se držé mojih potov! Poslušajte nauk, bodite modri in ga ne zametujte! Blagor člo-

veku, kateri me posluša in čuje pri mojih vratih vsak dan ter pazi pri podbojih mojih duri! Kdor mene najde, najde življenje in prejme zveličanje od Gospoda.

Stopniški spev
(Jdt 13, 23)

Blagoslovljena si, Devica Marija, od Gospoda, najvišjega Boga, pred vsemi ženami na zemlji. ℣. (It. 15, 10) Ti slava Jeruzalema, ti veselje Izraela, ti čast našega ljudstva.

Aleluja, aleluja. ℣. (Vp 4, 7) Vsa si lepa, o Marija, in izvirnega madeža ni na tebi. Aleluja.

V mašah po želji se po prvi predpostni nedelji moli namesto aleluje in v.:

Nadaljevalni spev
(Ps 86, 1—2)

Njegovi temelji so na svetih gorah; Gospod ljubi vrata sionska bolj ko vse šotore Jakobove. ℣. (It. 3) Veličastne reči govoré o tebi, mesto božje. ℣. (It. 5) Ta in ta je bil tam rojen in Najvišji sam ga je utrdil.

V velikonočnem času samo:

Aleluja, aleluja. ℣. (Jdt 15, 10) Ti slava Jeruzalema, ti veselje Izraela, ti čast našega ljudstva. Aleluja. ℣. (Vp 4, 7) Vsa si lepa, o Marija, in izvirnega madeža ni na tebi. Aleluja.

Evangelij
(Lk 1, 26—28)

✝ Iz svetega evangelija po Luku. Tisti čas je bil angel Gabrijel od Boga poslan v galilejsko mesto, imenovano Nazaret, k devici, zaročeni možu, ki mu je bilo ime Jožef, iz hiše Davidove, in devici je bilo ime Marija. Ko je prišel angel k njej, je rekel: Zdrava, milosti polna, Gospod je s teboj, blagoslovljena si med ženami!

Vera (tudi med vso osmino).

Darovanjski spev
(Lk 1, 28)

Zdrava, Marija, milosti polna, Gospod je s teboj, blagoslovljena si med ženami, aleluja.

Prošnja nad darovi

Sprejmi, Gospod, zveličavno daritev, ki ti jo darujemo na praznik brezmadežnega spočetja blažene Device Marije, in daj, da se bomo tako, kakor

o njej priznavamo, da je bila s tvojo milostjo obvarovana vsakega madeža, z njeno priprošnjo rešili vseh grehov. Po Gospodu.

Spomin prostega dne v adventu.

Hvalospev bl. Devici Mariji (»in da te ob brezmadežnem spočetju«), str. 438.

Obhajilni spev

Veličastno je, kar je povedano o tebi, Marija; zakaj velike reči ti je storil on, ki je mogočen.

Prošnja po obhajilu

Skrivnosti, ki smo jih prejeli, Gospod, naš Bog, naj v nas zacelijo rane tistega greha, pred katerim si po posebni milosti obvaroval brezmadežno spočetje blažene Marije. Po Gospodu.

Spomin prostega dne v adventu.

Med osmino ista maša s slavo in z vero, druga prošnja prostega dne v adventu, tretja prošnja k Sv. Duhu, str. 74*.

10. december

Med osmino Marijinega brezmadežnega spočetja

Maša praznična, str. 488, spomin sv. Melkijada iz maše »Če me ljubiš«, str. 3* (57*), in spomin prostega dne v adventu. Vera. Hvalospev bl. Devici Mariji, str. 438.

Isti dan (10. december)

Sv. Melkijad

papež in mučenec, † 314

Vse kakor v skupni maši enega ali več papežev »Če me ljubiš«, str. 3*, s spominom osmine brezmadežnega spočetja, str. 488, in prostega dne v adventu.

11. december

Sv. Damaz I.

papež in spoznavalec, † 384 v Rimu

Maša »Če me ljubiš«, str. 3*, s spominom osmine brezmadežnega spočetja in prostega dne v adventu.

13. december

Sv. Lucija

devica in mučenka, † okoli 304

Maša »Ljubila si«, str. 43*, razen:
Spomin brezmadežnega spočetja in prostega dne v adventu.

Stopniški spev
(Ps 44, 8)

Ljubila si pravico in sovražila krivico, zato te je Bog, tvoj Bog, mazilil z oljem veselja.

Aleluja, aleluja. V. (It. 3) Milina je razlita po tvojih ustnicah, zakaj Bog te je blagoslovil za vedno in na veke. Aleluja.

Evangelij glej str. 47*.

Darovanjski spev
(Ps 44, 15. 16)

H Kralju peljejo za njo device, njene družice peljejo k tebi med veselim vzklikanjem, vodijo jih v svetišče h Kralju Gospodu.

Hvalospev bl. Devici Mariji, str. 438.

Obhajilni spev
(Ps 118, 161—162)

Veljaki so me preganjali brez vsakega vzroka, a moje srce se je balo le tvojih besed; veselim se tvojih izrekov, kakor bi našla obilen plen.

Isti dan (13. dec.), v ljubljanski škofiji

Osmi dan osmine sv. Nikolaja

Vse kakor na praznik, str. 484, s spominom sv. Lucije, osmine Marijinega brezm. spočetja in prostega dne v adventu.

---

15. december

Osmi dan osmine Marijinega brezmadežnega spočetja

Vse kakor na praznik, str. 488.
Spomin prostega dne v adventu.

16. december

Sv. Evzebij

škof in mučenec, † 1. avg. 380 v Vercelih

Maša »Duhovniki božji«, str. 8*.
Spomin prostega dne (ali kvatrov) in Matere božje, str. 3 (69*).

20. december

Bedenji dan sv. apostola Tomaža

Maša »Jaz pa kakor rodovitna oljka« v bedenje dni apostolov, str. 1*.

Spomin prostega dne in Matere božje, str. 3 (69*). Če pride bedenji dan na kvatre, potem se vzame lahko: ali kvatrna maša (druga prošnja in zadnji evangelij bedenjega dne), ali pa: maša bedenjega dne z drugo prošnjo in zadnjim evangelijem kvatrnega dne; tretja prošnja je v čast Materi božji, str. 3 (69*).

21. december

Sv. apostol Tomaž

Vstopni spev kot na praznik sv. apostola Andreja, str. 479.

Prošnja

Daj nam, prosimo, Gospod, tako se radovati praznovanja tvojega blaženega apostola Tomaža, da nas bo vedno podpiral s svojim varstvom ter ga bomo s pristojno gorečnostjo posnemali v veri. Po Gospodu.

Spomin prostega dne (ali kvatrov).

Berilo

(Ef 2, 19—22)

Berilo iz lista sv. apostola Pavla Efežanom. Bratje! Niste več gostje in tujci, ampak sodržavljani svetih in domačini božji, zidani na temelju apostolov in prerokov, in glavni vogelni kamen je sam Kristus Jezus, na katerem vsa stavba skladno raste v svet tempelj Gospodu, v katerega se tudi vi vzidavate za bivališče božje v Duhu.

Stopniški spev

(Ps 138, 17—18)

Zelo pa so mi v časti tvoji prijatelji, o Bog, silno je utrjeno njih gospostvo. ℣. Če bi jih hotel prešteti, bi jih bilo več kakor peska.

Aleluja, aleluja. ℣. (Ps 32, 1) Veselite se, pravični, v Gospodu; dobrim se spodobi, da ga hvalijo. Aleluja.

Evangelij

(Jan 20, 24—29)

✝ Iz svetega evangelija po Janezu. Tisti čas Tomaža, enega izmed dvanajsterih, ki se imenuje Dvojček, ni bilo med njimi, ko je prišel Jezus. Pravili so mu torej drugi učenci: Gospoda smo videli.

On jim je pa rekel: Ako ne vidim na njegovih rokah znamenja žebljev in ne vtaknem svojega prsta v rane od žebljev in ne položim svoje roke v njegovo stran, ne bom veroval. Čez osem dni so bili njegovi učenci spet notri in Tomaž med njimi. Jezus pride pri zaprtih vratih, stopi v sredo in reče: Mir vam bodi! Potem pravi Tomažu: Deni svoj prst semkaj in poglej moje roke; podaj svojo roko in jo položi v mojo stran in ne bodi neveren, ampak veren! Tomaž mu odgovori: Moj Gospod in moj Bog! Jezus mu pravi: Ker si me videl, Tomaž, veruješ; blagor tistim, ki niso videli in so verovali.

Vera.

Darovanjski spev

(Ps 18, 5)

Po vsej zemlji se razlega njih glas in do kraja sveta njih beseda.

Prošnja nad darovi

Opravljamo ti, Gospod, svojo dolžno službo in te ponižno prosimo, ohrani po priprošnji blaženega apostola Tomaža v nas svoje darove, ko ti v slavo njegovega pričevanja darujemo hvalno daritev. Po Gospodu.

Spomin prostega dne (ali kvatrov).

Hvalospev apostolom, str. 441.

Obhajilni spev

(Jan 20, 27)

Položi sem svojo roko in spoznaj rane od žebljev in ne bodi neveren, ampak veren.

Prošnja po obhajilu

Pomagaj nam, usmiljeni Bog, in po priprošnji blaženega apostola Tomaža ohrani v nas milostno svoje darove. Po Gospodu.

Spomin prostega dne (ali kvatrov).

Svetniške praznike do 14. januarja glej med mašami cerkvenega leta po božiču, od str. 27—50.

27. december, v goriški škofiji

Spomin sv. Zoila

spoznavalca, † v Gradežu ob Dioklecijanovem preganjanju

V prazničnih mašah se k spominu rojstva Gospodovega dodajo še: prošnje iz maše »Usta pravičnega«, str. 31* (62*).

14. januar

Sv. Hilarij

škof, spoznavalec in cerkveni učitelj, † 367 v Poitiersu

Maša »Sredi Cerkve«, str. 28*. Vera.
Spomin sv. Feliksa, duhovnika in mučenca († 260), s temile prošnjami:

Prošnja

Podeli, prosimo, vsemogočni Bog, naj nas zgledi tvojih svetnikov spodbujajo k boljšemu življenju, da bomo posnemali tudi dela tistih, katerih slovesnost obhajamo. Po Gospodu.

Prošnja nad darovi

Sprejmi dobrotljivo, Gospod, darove, ki ti jih poklanjamo, zaradi zaslug svojega blaženega mučenca Feliksa in daj, da nam bodo v trajno pomoč. Po Gospodu.

Prošnja po obhajilu

Nasičeni z zveličavnimi skrivnostmi te prosimo, Gospod, naj nas tvoj blaženi mučenec Feliks, katerega slovesnost praznujemo, podpira s svojimi molitvami. Po Gospodu.

15. januar

Sv. Pavel

prvi puščavnik in spoznavalec, † okoli 347 v Egiptu

Vstopni spev
(Ps 91, 13—14)

Pravični cvete kakor palma, raste kakor libanska cedra, zasajen v hiši Gospodovi, v predvorih hiše našega Boga. (Ps it. 2) Dobro je slaviti Gospoda in prepevati tvojemu imenu, Najvišji. V. Slava Očetu.

Prošnja iz maše »Usta pravičnega«, str. 31* (62*).
Spomin sv. Mavra, opata. Prošnja iz skupne maše opatov, str. 36* (63*).
Berilo (Filip 3, 7—12) iz skupne maše spoznavalca ne škofa (2. berilo), str. 35*.

Stopniški spev
(Ps 91, 13. 14)

Pravični cvete kakor palma, raste kakor liban-

ska cedra v hiši Gospodovi. V. (It. 3) Zjutraj oznanja tvoje usmiljenje in tvojo zvestobo ponoči. Aleluja, aleluja. V. (Oz 14, 6) Pravični bo rastel kakor lilija in cvetel na veke pred Gospodom. Aleluja.

Evangelij kakor na praznik sv. apostola Matija, glej str. 530.

Darovanjski spev
(Ps 20, 2—3)

Tvoje moči, Gospod, se veseli pravični in nad tvojim zveličanjem se silno raduje. Hrepenenje njegovega srca si utešil.

Prošnja nad darovi iz maše »Usta pravičnega«, str. 33* (62*).

Spomin sv. Mavra iz skupne maše opatov, str. 38* (63*).

Obhajilni spev
(Ps 63, 11)

Pravični se veseli v Gospodu in vanj zaupa; vsi, kateri so pravega srca, se bodo radovali.

Prošnja po obhajilu iz maše »Usta pravičnega«, str. 33* (63*).

Spomin sv. Mavra iz skupne maše opatov, str. 38* (63*).

16. januar

Sv. Marcel I.

papež in mučenec, † 309 v Rimu

Maša enega ali več papežev »Če me ljubiš«, str. 3*, razen:

Prošnja

Prosimo, Gospod, usliši milostno molitve svojega ljudstva, da nas bodo podpirale zasluge tvojega blaženega mučenca in škofa Marcela, ki se njegovega mučeništva radujemo. Po Gospodu.

Hvalospev apostolom, glej str. 441.

17. januar

Sv. Anton

opat, † 356 v Gornjem Egiptu

Maša opatov »Usta pravičnega«, str. 36*, razen:
Evangelij iz maše spoznavalca ne škofa, str. 32*.

18. januar
Stol sv. Petra v Rimu

Vstopni spev
(Sir 45, 30)

Sklenil je Gospod z njim zavezo miru in ga naredil za kneza, da bi imel duhovniško čast na veke. (Ps 131, 1) Spominjaj se, Gospod, Davida in vse njegove krotkosti. V. Slava Očetu.

Prošnja

O Bog, ki si svojemu blaženemu apostolu Petru izročil ključe nebeškega kraljestva in mu dal najvišjo duhovniško oblast zavezovati in razvezovati, podeli, da se bomo po njegovi priprošnji rešili vezi svojih grehov. Ki živiš.

Spomin sv. apostola Pavla:

Prošnja

O Bog, ki si po oznanjevanju blaženega apostola Pavla učil množice poganov, daj nam, te prosimo, da bomo, ko obhajamo njegov spomin, čutili pri tebi tudi njegovo priprošnjo.

Spomin sv. Priske, device in mučenke:

Prošnja

Daj, prosimo, vsemogočni Bog, da se bomo, ko slavimo rojstvo tvoje blažene device in mučenke Priske, vsako leto radovali njenega praznika in napredovali po zgledu tolike vere. Po Gospodu.

Berilo
(1 Pet 1, 1—7)

Berilo iz lista sv. apostola Petra. Peter, apostol Jezusa Kristusa, izvoljenim tujcem, ki so razkropljeni v Pontu, Galaciji, Kapadociji, Aziji, Bitiniji, po previdnosti Boga Očeta v posvečenje po Duhu, v poslušnost in pokropljenje s krvjo Jezusa Kristusa: Milost vam in mir v obilju. Hvaljen Bog in Oče Gospoda našega Jezusa Kristusa, ki nas je po svojem obilnem usmiljenju prerodil za živo upanje po vstajenju Jezusa Kristusa od mrtvih, za neminljiv, brezmadežen in nevenljiv delež, v nebesih prihranjen vam, ki vas božja moč po veri čuva za zveličanje, pripravljeno, da se raz-

odene poslednji čas. Tega se boste radovali, če je treba zdaj nekaj časa v raznoterih preskušnjah trpeti bridkosti, da se preskušnja vaše vere, mnogo dragocenejša od zlata, ki se v ognju preskuša, skaže v hvalo in slavo in čast ob razodetju Jezusa Kristusa, Gospoda našega.

Stopniški spev
(Ps 106, 32. 31)

Poveličujejo naj ga v zboru ljudstva in v svetu starešin naj ga hvalijo. ℣. Zahvaljujejo naj se Gospodu za njegovo usmiljenje in za njegova čuda človeškim otrokom.

Aleluja, aleluja. ℣. (Mt 16, 18) Ti si Peter (Skala) in na to skalo bom sezidal svojo Cerkev. Aleluja.

Po prvi predpostni nedelji namesto aleluje in v.:

Nadaljevalni spev
(Mt 16, 18—19)

Ti si Peter (Skala) in na to skalo bom sezidal svojo Cerkev. ℣. In peklenska vrata je ne bodo premagala; in dal ti bom ključe nebeškega kraljestva. ℣. Kar koli boš zavezal na zemlji, bo zavezano tudi v nebesih. ℣. In kar koli boš razvezal na zemlji, bo razvezano tudi v nebesih.

Evangelij kakor na praznik sv. Petra in Pavla, str. 620.

Darovanjski spev
(Mt 16, 18—19)

Ti si Peter (Skala) in na to skalo bom sezidal svojo Cerkev in peklenska vrata je ne bodo premagala; in dal ti bom ključe nebeškega kraljestva.

Prošnja nad darovi

Naj ti priporoči, prosimo, Gospod, molitve in darove tvoje Cerkve priprošnja blaženega apostola Petra, da nam bo to, kar obhajamo v njegovo slavo, koristilo za odpuščanje. Po Gospodu.

Spomin sv. apostola Pavla:

Prošnja nad darovi

Po molitvah svojega apostola Pavla posveti, Gospod, darove svojega ljudstva, da ti bo to, kar ti je drago zaradi tvoje ustanovitve, še dražje zaradi priprošnjikovega varstva.

Spomin sv. Priske:

Prošnja nad darovi

Naj ta dar, prosimo, Gospod, ki ti ga darujemo v čast rojstva tvo-

jih svetnikov, razveže vezi naše grešnosti in nam zagotovi darove tvojega usmiljenja. Po Gospodu.

Hvalospev apostolom, str. 441.

Obhajilni spev
(Mt 16, 18)

Ti si Peter (Skala) in na to skalo bom sezidal svojo Cerkev.

Prošnja po obhajilu

Naj nas, Gospod, opravljena daritev napolni z veseljem, da bomo tako, kakor te v tvojem apostolu Petru čudovitega poveličujemo, po njem dosegli tvoje popolno oproščenje. Po Gospodu.

Spomin sv. apostola Pavla:

Prošnja po obhajilu

Posvečeni z zveličavno skrivnostjo te prosimo, Gospod, naj ne bomo brez priprošnje njega, ki si nam ga dal, da nas varuje in vodi.

Spomin sv. Priske:

Prošnja po obhajilu

Nasičeni z zveličavnimi skrivnostmi te prosimo, Gospod, naj nam pomagajo molitve nje, katere praznik obhajamo. Po Gospodu.

19. januar

Sv. Marij, Marta, Avdifaks in Abakum

mučenci, † okoli 270 v Rimu

Vstopni spev
(Ps 67, 4)

Pravični naj se goste in poskakujejo pred Bogom in naj se radujejo v veselju. (Ps it. 2) Naj vstane Bog in razkropé naj se njegovi sovražniki; in kateri ga črtijo, naj beže izpred njegovega obličja. V. Slava Očetu.

Prošnja

Usliši, Gospod, svoje ljudstvo, ki te pod zavetništvom tvojih svetnikov ponižno prosi, in daj, da se bomo v tem življenju radovali miru in dosegli pomoč za večno življenje. Po Gospodu.

Spomin sv. Kanuta, kralja in mučenca († 1088 na Danskem):

Prošnja

O Bog, ki si v slavo svoje Cerkve blagovolil blaženega kralja Kanuta odlikovati s palmo mučeništva in s slavnimi

čudeži, podeli nam milostno, da bomo, kakor je on posnemal Gospodovo trpljenje, po njegovih stopinjah tudi mi dospeli do večnega veselja.

Tretja prošnja v čast Materi božji, str. 37 (71*).

Berilo iz maše »Rešitev«, str. 18*.

Stopniški spev
(Modr 3, 1—3)

Duše pravičnih so v božji roki, muka hudobnih se jih ne dotakne. ℣. Očem nespametnih se je zdelo, da so umrli, oni pa so v miru.

Aleluja, aleluja. ℣. (Ps 67, 36) Čudovit je naš Bog v svojih svetih. Aleluja.

Po prvi predpostni nedelji namesto aleluje in v. nadaljevalni spev (Ps 125, 5—6), str. 15*.

Evangelij kakor v maši »Rešitev« (2. evangelij), glej str. 20*.

Darovanjski spev
(Ps 123, 7)

Naša duša je bila oteta ko vrabec iz zanke ptičarjev; zanka se je pretrgala in mi smo bili rešeni.

Prošnja nad darovi

Ozri se, Gospod, na molitve in darove svojih vernikov, da bodo na praznik tvojih svetnikov tebi všeč, nam pa naklonili tvojo milostno pomoč. Po Gospodu.

Spomin sv. Kanuta: Prošnja nad darovi iz maše »Pravični se veseli«, str. 13* (60*). Tretja prošnja nad darovi, str. 37 (71*).

Obhajilni spev
(Lk 12, 4)

Povem pa vam, svojim prijateljem: Ne bojte se tistih, ki vas preganjajo.

Prošnja po obhajilu

Potolažen po priprošnji svojih svetnikov podeli, prosimo, Gospod, naj to, kar sedaj obhajamo, dosežemo v večnem zveličanju. Po Gospodu.

Spomin sv. Kanuta: Prošnja po obhajilu iz maše »Pravični se veseli«, str. 13* (60*). Tretja prošnja po obhajilu, str. 37 (72*).

Isti dan (19. jan.), v goriški škofiji

Sv. Pavlin

škof, oglejski patriarh, † 802

Maša »Sklenil je«, str. 24*, s spominom sv. Marija in tovarišev ter sv. Kanuta kakor v prejšnji maši.

20. januar

Sv. Fabijan in Sebastijan

papež in mučenec, † 250 v Rimu; mučenec, † 289

Vstopni spev
(Ps 78, 11, 12. 10)

Naj pridejo pred tvoje obličje vzdihi jetnikov; povrni našim sosedom sedmerno v njih naročje; maščuj prelito kri svojih svetih. (Ps it. 1) O Bog, prišli so neverniki v tvojo lastnino, oskrunili so tvoj sveti tempelj, spremenili so Jeruzalem v razvalino. ℣. Slava Očetu.

Prošnja

Ozri se, vsemogočni, večni Bog, na našo slabost in, ker nas teži breme našega početja, naj nas varuje slavna pripršnja tvojih blaženih mučencev Fabijana in Sebastijana. Po Gospodu.

Berilo
(Hebr 11, 33—39)

Berilo iz lista sv. apostola Pavla Hebrejcem. Bratje! Sveti so po veri premagali kraljestva, delali pravico, prejeli obljube, zamašili levom žrela, pogasili silo ognja, ubežali ostrini meča, okrevali od bolezni, se ojačili v boju, zapodili v beg tuje vojske. Žene so dobile svoje mrtve obujene. Nekateri so, ker oprostitve niso marali, bili mučeni, da bi dosegli boljše vstajenje. Drugi pa so trpeli zasmehovanje in bičanje, povrh še vezi in ječe. Bili so kamenjani, žagani, mučeni, umrli so z mečem umorjeni, hodili v ovčjih in kozjih kožah, bili so ubožni, stiskani, zatirani — svet jih ni bil vreden — potikali so se po puščavah in gorah in brlogih in podzemeljskih jamah. In vsi ti so, v veri preskušeni, v Kristusu Jezusu, našem Gospodu.

Stopniški spev
(2 Mojz 15, 11)

Slaven je Bog v svojih svetih in čudovit v veličastvu, čudodelnik. ℣. (It. 6) Tvoja desnica, Gospod, se je poveličala z močjo, tvoja desnica je strla sovrage.

Aleluja, aleluja. ℣. (Ps 144, 10. 11) Tvoji sveti te

slave, Gospod, in oznanjajo slavo tvojega kraljestva. Aleluja.

Po prvi predpostni nedelji namesto aleluje in v. nadaljevalni spev (Ps 125, 5—6), str. 15*.

Evangelij iz maše »Modrost«, str. 17*.

Darovanjski spev
(Ps 31, 11)

Veselite se v Gospodu in poskakujte, pravični, radujte se vsi, kateri ste pravega srca.

Prošnja nad darovi

Sprejmi dobrotljivo, Gospod, darove, ki ti jih poklanjamo, zaradi zaslug svojih blaženih mučencev Fabijana in Sebastijana in daj, da nam bodo v trajno pomoč. Po Gospodu.

Obhajilni spev
(Lk 6, 18—19)

Veliko bolnikov in tisti ki so jih nadlegovali nečisti duhovi, so prihajali k njemu, zakaj moč je izhajala od njega in je vse ozdravljala.

Prošnja po obhajilu

Pokrepčani z udeležbo pri svetem daru te prosimo, Gospod, naš Bog, naj po priprošnji tvojih svetih mučencev Fabijana in Sebastijana občutimo učinek svetega opravila, ki ga opravljamo. Po Gospodu.

21. januar

Sv. Neža

devica in mučenka, † v začetku 4. stol. v Rimu

Vstopni spev
(Ps 118, 95—96)

Grešniki so prežali name, da bi me pogubili; premišljevala sem tvoje zakone; vsaki popolnosti sem videla konec, tvoja beseda pa je brez konca. (Ps it. 1) Blagor njim, ki žive brezmadežno, ki hodijo v postavi Gospodovi. ℣. Slava Očetu.

Prošnja

Vsemogočni Bog, ki izbiraš, kar je na svetu slabotno, da osramotiš, kar je mogočnega, podeli milostno, da bomo, ko obhajamo praznik tvoje blažene device in mučenke Neže, občutili pri tebi njeno priprošnjo. Po Gospodu.

Berilo iz maše »Pred kralji«, str. 38*.

Stopniški spev
(Ps 44, 3)

Milina je razlita po tvojih ustnicah, zakaj Bog te je blagoslovil na veke. V. (It. 5) Za resnico, krotkost in pravico; in čudovito te bo vodila tvoja desnica.

Aleluja, aleluja. V. (Mt 25, 4. 6) Pet pametnih devic je vzelo v posodicah olja s svetilkami vred; opolnoči pa nastane vpitje: Glejte, ženin gre, pojdite naproti Kristusu Gospodu. Aleluja.

Po prvi predpostni nedelji namesto aleluje in v. nadaljevalni spev, str. 39*.
Evangelij iz maše »Pred kralji«, str. 39*.

Darovanjski spev
(Ps 44, 15—16)

H Kralju peljejo za njo device, njene družice peljejo k tebi med veselim vzklikanjem, vodijo jih v palačo h Kralju Gospodu.

Prošnja nad darovi

Sprejmi milostno, Gospod, darove, ki ti jih darujemo, ter nas po priprošnji svoje blažene device in mučenke Neže odveži vezi naših grehov. Po Gospodu.

Obhajilni spev
(Mt 25, 4. 6)

Pet pametnih devic je vzelo v posodicah olja s svetilkami vred; opolnoči pa nastane vpitje: Glejte, ženin gre, pojdite naproti Kristusu Gospodu.

Prošnja po obhajilu

Pokrepčani z nebeško hrano in pijačo te ponižno prosimo, naš Bog, naj nas ona, ki smo prejeli to v njen spomin, tudi varuje s svojimi molitvami. Po Gospodu.

22. januar
Sv. Vincencij in Anastazij
mučenca; prvi † 304 v Španiji, drugi † 628 v Palestini

Maša »Naj pridejo«, str. 14*, razen:

Prošnja

Poslušaj, Gospod, naše ponižne molitve, da nas bo, ko se zaradi svoje grešnosti priznavamo za krive, rešila priprošnja tvojih blaženih mučencev Vincencija in Anastazija. Po Gospodu.

Prošnja nad darovi

Prinašamo ti, Gospod, darove svoje vdanosti: naj bodo tebi zaradi časti tvojih pravičnih prijetni, nam pa po tvojem usmiljenju zveličavni. Po Gospodu.

Prošnja po obhajilu

Prosimo, vsemogočni Bog, naj nas nebeška hrana, ki smo jo prejeli, po priprošnji tvojih blaženih mučencev Vincencija in Anastazija varuje vseh nezgod. Po Gospodu.

23. januar

Sv. Rajmund Peñafortski

spoznavalec, † 1275 v Barceloni

Maša »Usta pravičnega«, str. 31*, razen:

Prošnja

O Bog, ki si blaženega Rajmunda izbral za odličnega delivca zakramenta sv. pokore ter ga čudovito prepeljal preko morskih valov, podeli, da bomo po njegovi priprošnji obrodili vreden sad pokore ter mogli prispeti v pristan večnega zveličanja. Po Gospodu.

Spomin sv. Emerencijane, device in mučenke. Prošnje iz maše »Grešniki so prežali«, str. 41* (64*).

24. januar

Sv. Timotej

škof in mučenec, † konec 1. stol. v Efezu

Maša mučenca škofa »Sklenil je«, str. 6*, razen:

Berilo

(1 Tim 6, 11—16)

Berilo iz lista sv. apostola Pavla Timoteju. Preljubi, prizadevaj si za pravico, pobožnost, vero, ljubezen, potrpežljivost, krotkost. Bojuj dobri boj vere, sezi po večnem življenju, za katero si bil poklican in si ga lepo izpovedal pred mnogimi pričami. Zapovedujem ti vpričo Boga, ki vse oživlja, in Kristusa Jezusa, ki je pod Poncijem Pilatom dobro pričeval, da ohraniš zapoved brez madeža in brez graje do prihoda Gospoda našega Jezusa Kristusa, ki ga bo ob svojem času pokazal bla-

ženi in edini Vladar, Kralj nad kralji in Gospod nad gospodi, ki ima edini nesmrtnost in prebiva v nedostopni svetlobi, ki ga noben človek ni videl in ga tudi ne more videti; njemu čast in večno gospostvo. Amen.

25. januar
Spreobrnitev sv. Pavla

Vstopni spev
(2 Tim 1, 12)

Vem, komu sem veroval, in prepričan sem, da more pravični sodnik za oni dan moj zaklad ohraniti. (Ps 138, 1—2) Gospod, preskusil si me in me poznaš, dobro veš za moje nehanje in dejanje. V. Slava Očetu.

Prošnja

O Bog, ki si po oznanjevanju blaženega apostola Pavla učil vesoljni svet, daj nam, te prosimo, da se bomo, ko obhajamo danes njegovo spreobrnitev, po njegovih zgledih bližali k tebi. Po Gospodu.

Spomin sv. apostola Petra, glej 18. jan., str. 497.

Berilo
(Apd 9, 1—22)

Berilo iz Apostolskih del. Tiste dni je šel Savel, ki je še dihtel po grožnji in moriji zoper učence Gospodove, k velikemu duhovniku in si izprosil od njega pisem do shodnic v Damasku, da bi može in žene tega nauka, če bi jih kaj našel, zvezane privedel v Jeruzalem. Ko pa je bil na poti in se je bližal Damasku, ga je nenadoma obsijala svetloba z neba; padel je na tla in zaslišal glas, ki mu je rekel: Savel, Savel, kaj me preganjaš? Odgovoril je: Kdo si, Gospod? In ta je rekel: Jaz sem Jezus, ki ga ti preganjaš; težko ti je udarjati proti ostnu. In trepetaje in strmé je rekel: Gospod, kaj naj storim? Gospod pa mu je rekel: Vstani in pojdi v mesto in povedalo se ti bo, kaj ti je treba storiti. Možje, ki so z njim potovali, so stali strmé, ker so slišali glas, pa nikogar niso videli. Savel se je dvignil s tal, imel odprte oči, pa ni nič videl. Peljali so ga torej

za roko in privedli v Damask. In tam tri dni ni videl in ni jedel ne pil. Bil je pa v Damasku neki učenec, po imenu Ananija, kateremu je Gospod rekel v prikazni: Ananija! On je odgovoril: Tukaj sem, Gospod. In Gospod mu je rekel: Vstani in pojdi v ulico, ki se imenuje Ravna, in vprašaj v hiši Judovi po nekem Taržanu, Savlu po imenu; kajti glej, on moli. (In videl je, da je vstopil mož, po imenu Ananija, in položil nanj roke, da bi spregledal.) Ananija je odgovoril: Gospod, slišal sem o tem možu od mnogih, koliko hudega je storil tvojim svetim v Jeruzalemu; in tukaj ima oblast od velikih duhovnikov, zvezati vse, kateri kličejo tvoje ime. Gospod pa mu je rekel: Pojdi, zakaj on mi je orodje, ki sem ga izvolil, da ponese moje ime pred pogane in kralje in sinove Izraelove. In jaz mu bom pokazal, koliko mora trpeti za moje ime. Ananija je šel in stopil v hišo; in položil je nanj roke ter rekel: Savel, brat, Gospod Jezus, ki se ti je prikazal na poti, po kateri si šel, me je poslal, da spregledaš in boš napolnjen s Svetim Duhom. In takoj so mu padle z oči kakor luskine in je spregledal. Vstal je in bil krščen; in vzel je jedi ter se pokrepčal. Bival je nekaj dni z učenci, ki so bili v Damasku, in je takoj v shodnicah oznanjal o Jezusu, da je Sin božji. Vsi, ki so ga slišali, so se zavzeli in so govorili: Ali ni ta tisti, ki je v Jeruzalemu take zatiral, kateri so klicali to ime, in je zato prišel semkaj, da bi take odvedel zvezane pred velike duhovnike? Savel pa je nastopal z vedno večjo močjo in vznemirjal Jude, ki so prebivali v Damasku, dokazujoč, da je ta Kristus.

Stopniški spev
(Gal 2, 8. 9)

Kateri je deloval v Petru, da je imel apostolstvo, je deloval tudi v meni za pogane; in spoznali so milost, ki mi je bila dana. V. (1 Kor 15, 10) Milost božja v meni ni bila prazna, marveč

njegova milost vedno ostane v meni.

Aleluja, aleluja. V. Veliki sveti Pavel, izvoljeno orodje, njega je treba zares vredno slaviti, njega, ki je tudi zaslužil zasesti dvanajsti prestol. Aleluja.

Po prvi predpostni nedelji namesto aleluje in v.:

Nadaljevalni spev

Ti si izvoljeno orodje, sveti apostol Pavel, tebe je treba zares vredno slaviti. V. Glasnik resnice in učitelj narodov v veri in resnici. V. Po tebi so vsi narodi spoznali milost božjo. V. Bodi nam priprošnjik pri Bogu, ki te je izvolil.

Evangelij (Mt 19, 27—29) iz maše opatov, str. 37*. Vera.

Darovanjski spev
(Ps 138, 17)

Zelo pa so mi v časti tvoji prijatelji, o Bog, silno je utrjeno njih gospostvo.

Prošnja nad darovi

Posveti, Gospod, po molitvah svojega apostola Pavla darove svojega ljudstva, da ti bo to, kar ti je drago zaradi tvoje ustanovitve, še dražje zaradi priprošnjikovega varstva. Po Gospodu.

Spomin sv. apostola Petra, glej 18. jan., str. 498.

Hvalospev apostolom, str. 441.

Obhajilni spev
(Mt 19, 28. 29)

Resnično, povem vam: Vi, ki ste vse zapustili in šli za menoj, boste prejeli stokratno in dobili v delež večno življenje.

Prošnja po obhajilu

Posvečeni z zveličavno skrivnostjo te prosimo, Gospod, naj ne bomo brez priprošnje njega, ki si nam ga dal, da nas varuje in vodi. Po Gospodu.

Spomin sv. apostola Petra, glej 18. jan., str. 499.

26. januar

Sv. Polikarp

škof in mučenec, † 155 v Smirni

Maša »Duhovniki božji«, str. 8*, razen:

Berilo
(1 Jan 1, 10—16)

Berilo iz lista sv. apostola Janeza. Preljubi! Nobeden ni iz Boga, kdor ne dela pravice in kdor ne ljubi svojega brata. Zakaj to je oznanilo,

ki ste ga slišali od začetka, da se ljubite med seboj. Ne, kakor je bil Kajn iz hudobe in je ubil svojega brata. In zakaj ga je ubil? Ker so bila njegova dela hudobna, bratova pa pravična. Ne čudíte se, bratje, ako vas svet sovraži. Mi vemo, da smo prešli iz smrti v življenje, ker ljubimo brate; kdor ne ljubi, ostane v smrti. Vsak, kdor brata sovraži, je ubijalec, in veste, da noben ubijalec nima v sebi večnega življenja. Na tem smo spoznali ljubezen, da je on dal življenje za nas; tudi mi smo dolžni za brate dati življenje.

Evangelij (Mt 10, 26—32) iz maše »Pravični se veselé«, str. 13*.

Prošnje po obhajilu iz maše »Sklenil je«, str. 8* (58*).

27. januar

Sv. Janez Zlatousti

škof, spoznavalec in cerkveni učitelj, † 14. sept. 407 v Komani v Pontu

Maša cerkvenih učiteljev »Sredi Cerkve«, str. 28*, razen:

Prošnja

Prosimo te, Gospod, naj nebeška milost pomnoži tvojo Cerkev, ki si jo blagovolil razsvetliti po slavnih zaslugah in naukih svojega blaženega spoznavalca in škofa Janeza Zlatoustega. Po Gospodu.

Stopniški spev

(Sir 44, 16)

Glejte, veliki duhovnik, ki je bil v svojih dneh všeč Bogu. V. (It. 20) Ni se našel, da bi bil tako kot on spolnjeval postavo Najvišjega.

Aleluja, aleluja. V. (Jak 1, 12) Blagor človeku, kateri pretrpi skušnjavo, zakaj preskušen bo prejel krono življenja. Aleluja.

Po prvi predpostni nedelji namesto aleluje in v. nadaljevalni spev, str. 30*.

28. januar

Sv. Peter Nolask

spoznavalec, † 1256 v Barceloni

Maša »Pravični«, str. 35*, razen:

Prošnja

O Bog, ki si za zgled svoje ljubezni navdahnil sv. Petra, da je za odkupovanje vernikov obogatil tvojo Cerkev z novim zarodom, daj nam po njegovi priprošnji, da se bomo rešili sužnosti greha in se v nebeški domovini radovali večne prostosti. Ki živiš.

Prošnja nad darovi in prošnja po obhajilu iz maše »Usta pravičnega«, str. 33* (62*).

Isti dan (28. januar)

Spomin sv. Neže

device in mučenke (drugič)

Prošnja

O Bog, ki nas vsako leto razveseljuješ s praznikom svoje blažene device in mučenke Neže, daj, prosimo, da bomo njo, ki jo častimo s svetim opravilom, posnemali tudi s svetim življenjem. Po Gospodu.

Prošnja nad darovi

Na te darove, prosimo, Gospod, naj se razlije obilen blagoslov, ki naj nas milostno posveti in na praznik mučencev napolni z veseljem. Po Gospodu.

Prošnja po obhajilu

Prejeli smo, Gospod, svete skrivnosti vsakoletnega praznika in te prosimo, naj nam bodo v zdravilo za časno in večno življenje. Po Gospodu.

29. januar

Sv. Frančišek Saleški

škof, spoznavalec in cerkveni učitelj, † 28. dec. 1622 v Lyonu

Maša »Sredi Cerkve«, str. 28*, razen:

Prošnja

O Bog, ki si hotel dušam v zveličanje, da je tvoj blaženi spoznavalec in škof Frančišek vsem postal vse, podeli milostno, da prepojeni s sladkostjo tvoje ljubezni po njegovih naukih in njegovih zaslugah dosežemo večno veselje. Po Gospodu.

30. januar

Sv. Martina

devica in mučenka, † okoli 226 v Rimu

Maša »Pred kralji sem govorila«, str. 38*.

31. januar

Sv. Janez Bosko

spoznavalec, † 31. jan. 1888 v Turinu

Vstopni spev
(3 Kralj 4, 29)

Bog mu je dal zelo veliko modrost in pravičnost in srce, široko kakor peščena ravan ob morskem bregu. (Ps 112, 1) Hvalite, otroci, Gospoda, hvalite ime Gospodovo. V. Slava Očetu.

Prošnja

O Bog, ki si v svojem svetem spoznavalcu Janezu obudil očeta in učitelja mladine ter hotel, da so se po njem pod okriljem Device Marije Pomočnice v tvoji Cerkvi razcvetele nove redovne družine, podeli, prosimo, da bomo mogli vžgani z istim ognjem ljubezni le duše iskati in tebi samemu služiti. Po Gospodu.

Berilo
(Flp 4, 4—9)

Berilo iz lista sv. apostola Pavla Filipljanom. Bratje! Veselite se vedno v Gospodu; zopet pravim: Veselite se! Vaša blagost bodi znana vsem ljudem. Gospod je blizu. Nikar ne bodite v skrbeh, ampak v vsem razodevajte svoje želje Bogu v molitvi in prošnji z zahvalo. In božji mir, ki presega vsak razum, vam váruj srca in misli v Kristusu Jezusu. Končno, bratje: kar je resnično, kar čisto, kar pravično, kar sveto, kar ljubeznivo, kar blagonravno, kar koli je krepostno in kar koli hvale vredno, to imejte v mislih. Česar ste se naučili, kar ste prejeli in slišali in na meni videli, to izvršujte in Bog miru bo z vami.

Stopniški spev
(Ps 36, 3—6)

Upaj v Gospoda in delaj dobro, tako boš ostal v deželi in užival njeno

bogastvo. ℣. Vesêli se v Gospodu in prošnje tvojega srca ti izpolni; izrôči Gospodu svojo pot ter upaj vanj in on bo dovršil. Aleluja, aleluja. ℣. (Ps 73, 21) Ubogi in siromašni naj hvalijo tvoje ime. Aleluja.

Po prvi predpostni nedelji namesto aleluje in v.:

Nadaljevalni spev
(Ps 60, 3—5)

Ti si moje upanje, Gospod, močen stolp pred sovražnikom. ℣. V tvojem šotoru naj prebivam na veke, pod okriljem tvojih peruti naj najdem zavetje. ℣. Zakaj uslišal si, o Bog, mojo molitev in naklonil dediščino njim, ki imajo strah pred tvojim imenom.

Evangelij
(Mt 18, 1—5)

✝ Iz svetega evangelija po Mateju. Tisti čas so pristopili učenci k Jezusu in rekli: Kdo je največji v nebeškem kraljestvu? In Jezus je poklical otroka, ga postavil v sredo mednje in rekel: Resnično, povem vam: Ako se ne spreobrnete in ne postanete kakor otroci, ne pridete v nebeško kraljestvo. Kdor se torej poniža kakor ta otrok, tisti je največji v nebeškem kraljestvu. In kdor sprejme takega otroka v mojem imenu, mene sprejme.

Darovanjski spev
(Ps 33, 12)

Pridite, otroci, poslušajte me, strahu Gospodovega vas bom učil.

Prošnja nad darovi

Sprejmi, Gospod, čisto daritev zveličavne žrtve in daj, da te bomo v vsem in nad vse ljubili ter živeli v slavo tvojemu veličastvu. Po Gospodu.

Obhajilni spev
(Rimlj 4, 18)

Proti upanju je upal in veroval, da postane oče mnogih narodov, kakor mu je bilo rečeno.

Prošnja po obhajilu

Nasičeni s skrivnostmi tvojega Telesa in tvoje Krvi te prosimo, Gospod, podeli nam, da se bomo po priprošnji svetega spoznavalca Janeza vsekdar vztrajno zanje zahvaljevali. Ki živiš.

1. februar

Sv. Ignacij

škof in mučenec, † okoli 107 v Rimu

Vstopni spev
(Gal 6, 14)

Meni pa Bog ne daj, da bi se hvalil, razen s križem našega Gospoda Jezusa Kristusa, s katerim je meni svet križan in jaz svetu. (Ps 131, 1) Spominjaj se, Gospod, Davida in vse njegove krotkosti. V. Slava Očetu.

Prošnja iz maše »Sklenil je«, str. 6* (58*).

Berilo
(Rimlj 8, 35—39)

Berilo iz lista sv. apostola Pavla Rimljanom. Bratje! Kdo nas bo ločil od ljubezni Kristusove? Nadloga ali stiska ali lakota ali nagota ali nevarnost ali meč? (Kakor je pisano: Zaradi tebe nas moré ves dan, imajo nas za klavne ovce.) Toda v vsem tem zmagujemo po njem, ki nas je vzljubil. Zakaj prepričan sem, da nas ne smrt ne življenje ne angeli ne poglavarstva ne sila ne sedanjost ne prihodnost ne meč ne visokost ne globokost ne kaka druga stvar ne bo mogla ločiti od ljubezni božje, ki je v Kristusu Jezusu, našem Gospodu.

Stopniški spev
(Sir 44, 6)

Glejte, veliki duhovnik, ki je bil v svojih dneh všeč Bogu. V. (It. 20) Ni se našel, da bi bil tako kot on izpolnjeval postavo Najvišjega.

Aleluja, aleluja. V. (Gal 2, 19—20) S Kristusom sem križan; živim pa ne več jaz, ampak v meni živi Kristus. Aleluja.

Po prvi predpostni nedelji namesto aleluje in v. nadaljevalni spev (Ps 20, 3—4), str. 7*.

Evangelij kakor na praznik sv. Lavrencija, 10. avgusta, str. 669.

Darovanjski spev
(Ps 8, 6—7)

Slavo in častjo si ga ovenčal; in postavil si ga čez dela svojih rok, Gospod.

Prošnja nad darovi iz maše »Sklenil je«, str. 7* (58*).

Obhajilni spev

Pšenica Kristusova sem in zobje zverine me zmeljejo, da bom čist kruh.

Prošnja po obhajilu iz maše »Sklenil je«, str. 8* (58*).

2. februar

Svečnica — očiščevanje bl. Device Marije

Blagoslovitev sveč

V. Gospod z vami.
O. In s tvojim duhom.

Molimo

Sveti Gospod, vsemogočni Oče, večni Bog, ki si vse iz nič ustvaril in odredil, da se iz dela čebel ta sok izoblikuje v svečo, in ki si današnji dan uslišal prošnjo pravičnega Simeona, ponižno te prosimo, blagovoli po klicanju svojega svetega imena in po priprošnji blažene Marije vedno Device, katere praznik danes pobožno obhajamo, ter po priprošnji vseh svojih svetnikov blago†sloviti in posve†titi te sveče v uporabo ter v dušno in telesno zdravje ljudem, bodi na suhem bodi na morju; usliši iz svojih svetih nebes in s sedeža svojega veličastva glas tega svojega ljudstva, ki jih želi spoštljivo nositi v rokah in te s pesmijo slaviti; bodi milostljiv vsem, ki kličejo k tebi in ki si jih odrešil z dragoceno krvjo svojega Sina. Ki s teboj živi.
O. Amen.

Molimo

Vsemogočni, večni Bog, ki si današnji dan svojega edinorojenega Sina postavil v svetišče, da bi ga sveti Simeon sprejel v naročje, ponižno prosimo tvoje usmiljenje, blago†slovi in posve†ti milostno te sveče, ki jih tvoji služabniki želimo prejeti in prižgane nositi v slavo tvojemu imenu, ter jih prižgi z lučjo nebeškega blagoslova, da jih bomo vredni darovati tebi Gospodu, našemu Bogu, ter vžgani s svetim ognjem tvoje najslajše ljubezni dospeti v sveti hram tvoje slave. Po istem Gospodu.
O. Amen.

Molimo

Gospod Jezus Kristus, prava luč, ki razsvetljuješ vsakega človeka, ki pride na ta svet, izlij svoj blago†slov na te sveče in posve†ti jih z lučjo svoje milosti ter nam usmilje-

no podeli: kakor té luči, z vidnim ognjem prižgane, preganjajo nočne temine, tako naj bodo tudi naša srca razsvetljena z nevidnim ognjem, to je, z lučjo Svetega Duha, in brez sleherne grešne slepote, da bomo mogli gledati z očiščenim duhovnim očesom, kar ti je všeč in našemu zveličanju v korist, ter bomo tako po temnih nevarnostih tega sveta zaslužili priti k neminljivi svetlobi. Po tebi, Kristus Jezus, Odrešenik sveta, ki v popolni Trojici živiš in kraljuješ Bog na vse veke vekov.

O. Amen.

Molimo

Vsemogočni, večni Bog, ki si zapovedal po svojem služabniku Mojzesu pripraviti najčistejše olje za svetilke, katere naj bi vedno gorele pred tvojim obličjem, izlij dobrotljivo na te sveče milost svojega blago†slova in naj tako dajejo svetlobo na zunaj, da po tvoji darežljivosti tudi v naših dušah nikoli ne ugasne luč tvojega Duha. Po Gospodu... v edinosti Svetega Duha...

O. Amen.

Molimo

Gospod Jezus Kristus, ki si se v telesu naše človeške narave prikazal med ljudmi ter so te današnji dan starši darovali v svetišču in te je častitljivi starček Simeon, razsvetljen z lučjo tvojega Duha, spoznal, sprejel in blagoslovil, podeli milostno, da te bomo razsvetljeni in poučeni z milostjo istega Svetega Duha resnično spoznali in zvesto ljubili. Ki z Bogom Očetom v edinosti istega Svetega Duha živiš in kraljuješ Bog na vse veke vekov.

O. Amen.

Nato pokropi mašnik sveče z blagoslovljeno vodo in moli antifono: Pokropi me... str. 407; potem jih še pokadi. – Ko deli sveče, poje zbor:

Antifona
(Lk 2, 32)

Luč v razsvetljenje poganov in slavo Izraela, tvojega ljudstva.

Hvalnica
(Lk 2, 29—31)

Zdaj odpuščaš, Gospod, svojega služabnika po svoji besedi v miru.

Luč v razsvetljenje poganov in slavo Izraela, tvojega ljudstva.

Zakaj videle so moje oči tvoje zveličanje.

Luč v razsvetljenje poganov in slavo Izraela, tvojega ljudstva.

Ki si ga pripravil pred obličjem vseh narodov.

Luč v razsvetljenje poganov in slavo Izraela, tvojega ljudstva.

Slava Očetu in Sinu in Svetemu Duhu.

Luč v razsvetljenje poganov in slavo Izraela, tvojega ljudstva.

Kakor je bilo v začetku, tako zdaj in vselej in vekomaj. Amen.

Luč v razsvetljenje poganov in slavo Izraela, tvojega ljudstva.

Antifona
(Ps 43, 26)

Vstani, Gospod, pomagaj nam in reši nas zaradi svojega imena. (Ps it. 2) O Bog, na lastna ušesa smo slišali, naši očetje so nam pripovedovali. V. Slava Očetu.

(Ponovi se: Vstani, Gospod.)
Nato moli mašnik:

Molimo

(Po prvi predpostni nedelji še pristavi: Pokleknimo! O. Vstanite.)

Usliši, prosimo, Gospod, svoje ljudstvo in podeli, da to, kar nam daješ vsako leto pobožno častiti na zunaj, po luči tvoje milosti dosežemo v notranjosti. Po Kristusu, Gospodu našem.

O. Amen.

Obhod

(skozi cerkev na prosto)

V. Pojdimo v miru.

O. V imenu Kristusovem. Amen.

Med obhodom se pojo naslednje antifone:

Antifona

Ozaljšaj svoj hram, Sion, in sprejmi Kralja Kristusa; okleni se Marije, vrat nebeških; zakaj ona nosi slavnega Kralja nove luči; tu stoji Devica, ki nosi na rokah Sina, rojenega pred danico; tega je vzel v naročje Simeon in narodom oznanil, da je on Gospod življenja in smrti in Odrešenik sveta.

Druga antifona
(Lk 2, 26. 27. 28. 29)

Odgovor je prejel Simeon od Svetega Du-

ha, da ne bo videl smrti, dokler ne bo videl Maziljenca Gospodovega. In ko so prinesli Dete v tempelj, ga je vzel v svoje naročje in zahvalil Boga ter rekel: Zdaj odpuščaš, Gospod, svojega služabnika v miru. ℣. Ko so starši prinesli dete Jezusa, da bi zanj storili po običaju postave, ga je tudi on vzel v naročje.

Pri vstopu v cerkev se poje:

Prinesli so zanj Gospodu dve grlici ali dva golobčka: * Kakor je rečeno v postavi Gospodovi. ℣. Ko so se pa dopolnili dnevi Marijinega očiščevanja po Mojzesovi postavi, so prinesli Jezusa v Jeruzalem, da bi ga postavili pred Gospoda. * Kakor je rečeno v postavi Gospodovi. ℣. Slava Očetu in Sinu in Svetemu Duhu. * Kakor je rečeno v postavi Gospodovi.

Po obhodu mašnik in služitelji odložé vijolična oblačila in vzamejo bela za sv. mašo. Svečo drži mašnik (in ljudstvo) med evangelijem prižgano. Ljudstvo naj bi jih imelo tudi od hvalospeva pa do konca obhajila!

Sveta maša

Vstopni spev
(Ps 47, 10. 11)

Prejeli smo, o Bog, tvoje usmiljenje sredi tvojega templja. Kakor tvoje ime, o Bog, tako sega tudi tvoja hvala do kraja zemlje: pravice je polna tvoja desnica. (Ps it. 2) Velik je Gospod in nad vse hvale vreden v mestu našega Boga, na svoji sveti gori. ℣. Slava Očetu.

Prošnja

Vsemogočni, večni Bog, ponižno prosimo tvoje veličastvo, naj se tako, kakor je bil tvoj edinorojeni Sin današnji dan v templju darovan v telesu naše človeške narave, tudi mi z očiščenimi srci tebi darujemo. Po istem Gospodu.

Berilo
(Mal 3, 1—4)

To govori Gospod Bog: Glej, pošiljam svojega angela, da pripravi pot pred menoj. In takoj pride k svojemu templju Gospod, ki ga iščete, in poslanec zaveze, ki po njem hrepenite. Glejte, pride, pravi Gospod vojnih čet. A kdo

bo doumel dan njegovega prihoda in kdo bo obstal, ko se prikaže? Kajti kakor topilni ogenj je in kakor zelišče belivcev. Sedel bo ter topil in čistil srebro, očiščeval Levijeve sinove in jih prečistil kakor zlato in srebro in darovali bodo Gospodu daritve v pravičnosti. In pogodu bo Gospodu daritev Juda in Jeruzalema kakor davne dni in kakor nekdanja leta, govori vsemogočni Gospod.

Stopniški spev
(Ps 47, 10. 11. 9)

Prejeli smo, o Bog, tvoje usmiljenje sredi tvojega templja. Kakor tvoje ime, o Bog, tako sega tudi tvoja hvala do kraja zemlje. V. Kakor smo slišali, tako smo videli v mestu našega Boga, na njegovi sveti gori.

Aleluja, aleluja. V. Starček je nosil Dete, Dete pa je vodilo starčka. Aleluja.

Po prvi predpostni nedelji namesto aleluje in v.:

Nadaljevalni spev
(Lk 2, 29—32)

Zdaj odpuščaš, Gospod, svojega služabnika po svoji besedi v miru. V. Zakaj videle so moje oči tvoje zveličanje. V. Ki si ga pripravil pred obličjem vseh narodov. V. Luč v razsvetljenje poganov in slavo Izraela, tvojega ljudstva.

Evangelij
(Lk 2, 22—32)

✝ Iz svetega evangelija po Luku. Tisti čas, ko so se dopolnili dnevi Marijinega očiščevanja po Mojzesovi postavi, so prinesli Jezusa v Jeruzalem, da bi ga postavili pred Gospoda, kakor je pisano v postavi Gospodovi: Vsak moški prvorojenec bodi posvečen Gospodu, in da bi dali v daritev dve grlici ali dva golobčka, kakor je rečeno v postavi Gospodovi. In glej, bil je v Jeruzalemu mož, ki mu je bilo ime Simeon; in ta človek je bil pravičen in bogaboječ in je pričakoval tolažbe Izraelove in Sveti Duh je bil z njim. Razodeto mu je bilo od Svetega Duha, da ne bo videl smrti, dokler ne bo videl Maziljenca Gospodovega. In prišel je po navdihnjenju v tempelj. Ko so starši prinesli dete Jezusa, da bi zanj storili po običaju postave, ga je tudi on vzel v na-

ročje, zahvalil Boga in rekel: Zdaj odpuščaš, Gospod, svojega služabnika po svoji besedi v miru; zakaj videle so moje oči tvoje zveličanje, ki si ga pripravil pred obličjem vseh narodov: luč v razsvetljenje poganov in slavo Izraela, tvojega ljudstva. Vera.

Darovanjski spev
(Ps 44, 3)

Milina je razlita po tvojih ustnicah; zakaj Bog te je blagoslovil za vedno in na veke.

Prošnja nad darovi

Usliši, Gospod, naše prošnje ter nam nakloni svojo dobrotljivo pomoč, da bo vreden dar, kar prinašamo pred oči tvojega veličastva. Po Gospodu.

Hvalospev božični, str. 429.

Obhajilni spev
(Lk 2, 26)

Odgovor je prejel Simeon od Svetega Duha, da ne bo videl smrti, dokler ne bo videl Mazljenca Gospodovega.

Prošnja po obhajilu

Prosimo, Gospod, naš Bog, daj, da nam bodo presvete skrivnosti, ki si jih podelil v utrditev našega odrešenja, po priprošnji blažene Marije vedno Device v zdravilo sedaj in v prihodnje. Po Gospodu.

3. februar

Sv. Blaž

škof in mučenec, † okoli 316 v Sebasti

Maša »Duhovniki božji«, str. 8*.

4. februar

Sv. Andrej Korzini

škof in spoznavalec, † 6. jan. 1373 v Fiesoli

Maša »Sklenil je«, str. 24*, razen:

Prošnja

O Bog, ki v svoji Cerkvi vedno obnavljaš zglede kreposti, daj, da bo tvoje ljudstvo tako hodilo po stopinjah tvojega blaženega spoznavalca in škofa Andreja, da bo doseglo tudi njegovo plačilo. Po Gospodu.

5. februar

Sv. Agata

devica in mučenka, † 250 v Kataniji na Siciliji

Vstopni spev

Radujmo se vsi v Gospodu, ko obhajamo praznik v čast blaženi devici in mučenki Agati; njenega mučeništva se radujejo angeli in hvalijo Sina božjega. (Ps 44, 2) Iz srca mi vre lepa pesem, svoja dela posvečujem Kralju. ℣. Slava Očetu.

Prošnja iz maše »Pred kralji sem govorila«, str. 38* (64*). V postu spomin prostega dne.

Berilo
(1 Kor 1, 26—31)

Berilo iz lista sv. apostola Pavla Korinčanom. Bratje! Glejte, kakšni ste poklicani: ni veliko modrih po mesu, ne veliko mogočnih, ne veliko imenitnih; marveč, kar je nespametnega na svetu, si je Bog izvolil, da bi osramotil modre, in kar je slabotnega na svetu, si je Bog izvolil, da bi osramotil, kar je močnega; in izvolil si je Bog, kar je na svetu preprostega in zaničevanega, to, kar ni nič, da uniči to, kar je, da se noben človek ne bo hvalil pred njim. Od njega pa ste vi v Kristusu Jezusu, ki nam je postal modrost od Boga in pravičnost in posvečenje in odrešenje, da se spolnjuje, kakor je pisano: Kdor se hvali, naj se hvali v Gospodu.

Stopniški spev
(Ps 45, 6)

Bog ji pomaga s svojim obličjem; Bog prebiva v njej, ne bo se dala omajati. ℣. (It. 5) Bistra reka razveseljuje mesto božje, posvetil je svoje bivališče Najvišji.

Aleluja, aleluja. ℣. (Ps 118, 46) Pred kralji sem govorila o tvojih zakonih in nisem bila osramočena. Aleluja.

Po prvi predpostni nedelji namesto aleluje in v. nadaljevalni spev (Ps 125, 5—6), str. 15*.

Evangelij
(Mt 19, 3—12)

✝ Iz svetega evangelija po Mateju. Tisti čas so pristopili k Jezusu farizeji, da bi ga skušali. Rekli so: Ali je možu dovoljeno ženo

odsloviti iz katerega koli vzroka? Odgovoril jim je: Ali niste brali, da ju je tisti, ki je od začetka stvaril, ustvaril kot moža in ženo in rekel: Zaradi tega bo mož zapustil očeta in mater in se bo pridružil svoji ženi in bosta oba eno telo. Zatorej nista več dva, ampak eno telo. Kar je torej Bog združil, tega naj človek ne loči. Rečejo mu: Zakaj je torej Mojzes naročil dati ločitveni list in jo odsloviti? Odgovori jim: Mojzes vam je zaradi vaše trdosrčnosti dopustil ločiti se od vaših žená, od začetka pa ni bilo tako. Toda jaz vam pravim: Kdor koli svojo ženo odslovi, razen če jo zaradi nečistovanja, in se oženi z drugo, prešuštvuje; in kdor se oženi z ločeno, prešuštvuje. Njegovi učenci mu rekó: Če je taka z možem in ženo, se ni dobro ženiti. On pa jim je rekel: Ne umejo te besede vsi, ampak katerim je dano. So namreč nekateri samski, ker so že od rojstva taki, da morajo ostati samski; in so nekateri samski, ker so jih v to prisilili ljudje; in zopet drugi so samski, ker so si izvolili samski stan zaradi nebeškega kraljestva. Kdor more razumeti, naj razume!

Darovanjski spev
(Ps 44, 15)

H Kralju peljejo za njo device, njene družice peljejo k tebi.

Prošnja nad darovi iz maše »Pred kraljі«, str. 40* (64*).
V postu spomin prostega dne.

Obhajilni spev

K ateri mi je blagovolil zaceliti vse rane in mi obnoviti prsi, njega kličem, živega Boga.

Prošnja po obhajilu iz maše »Pred kraljі«, str. 40* (64*).
V postu spomin prostega dne.
V postu zadnji evangelij iz maše prostega dne.

6. februar

Sv. Tit

škof in spoznavalec, † konec 1. stol. na Kreti

Maša »Sklenil je«, str. 24*, razen:

Prošnja

O Bog, ki si okrasil svojega blaženega spoznavalca in škofa Tita z apostolskimi krepostmi, podeli nam po njegovih zaslugah in priprošnjah, da bomo na tem svetu

pravično in sveto živeli ter tako zaslužili dospeti v nebeško domovino. Po Gospodu.

Spomin sv. Doroteje, device in mučenke, iz maše »Grešniki so prežali«, str. 40* (64*).

V postnem času druga prošnja spomin prostega dne, tretja prošnja spomin sv. Doroteje, zadnji evangelij iz maše prostega dne.

Evangelij kakor na god sv. Pavla od Križa, str. 562.

7. februar

Sv. Romuald

opat, † 1027 v Italiji

Maša opatov »Usta pravičnega«, str. 36*.
V postu spomin prostega dne z evangelijem na koncu maše.

8. februar

Sv. Janez iz Mathe

spoznavalec, † 1213 v Rimu

Maša »Usta pravičnega«, str. 31*, razen:

Prošnja

O Bog, ki si po svetem Janezu blagovolil iz nebes ustanoviti red presvete Trojice za odkupovanje sužnjev izpod saracenskega gospostva, podeli, prosimo, da se bomo po njegovih zaslugah s tvojo pomočjo rešili dušnega in telesnega suženjstva. Po istem Gospodu.

V postu spomin prostega dne z evangelijem na koncu maše.

Isti dan (8. februar), v goriški škofiji

Sv. Juvencij

škof in spoznavalec, † 139

Maša »Sklenil je«, str. 24*, razen:

Prošnja

Naj tvojo družino, prosimo, Gospod, podpira slavna priprošnja tvojega svetega spoznavalca in škofa Juvencija, da bo ta, ki je bil odličen oznanjevalec tvojega imena, pri tebi tudi dobrotljiv priprošnjik. Ki živiš.

Spomin sv. Janeza iz Mathe, glej v prejšnji maši.
V postu spomin prostega dne z evangelijem na koncu maše.

---

9. februar

Sv. Ciril Aleksandrijski

škof, spoznavalec in cerkveni učitelj, † 444 v Aleksandriji

Maša »Sredi Cerkve«, str. 28*, razen:

Prošnja

O Bog, ki si svojega blaženega spoznavalca in škofa Cirila napravil za nepremagljivega zagovornika božjega materinstva preblažene Device Marije, podeli nam po njegovi priprošnji, da nas bo ona, ki jo resnično priznavamo za božjo Porodnico, rešila s svojim materinskim varstvom. Po istem Gospodu.

Spomin sv. Apolonije, device in mučenke, iz maše »Pred kralji«, str. 38* (64*).

V postnem času druga prošnja: spomin prostega dne.

Tretja prošnja: spomin sv. Apolonije.

Zadnji evangelij iz maše prostega dne.

Prošnja nad darovi

Dobrotljivo se ozri na naše darove, vsemogočni Bog, in po priprošnji blaženega Cirila podeli, da bomo vredni, dostojno prejeti v svoja srca tvojega edinorojenega Sina Jezusa Kristusa, našega Gospoda, s teboj vred v tvoji slavi večnega. Ki s teboj živi.

Prošnja po obhajilu

Pokrepčani z nebeškimi skrivnostmi te ponižno prosimo, Gospod, naj nas podpirajo zgledi in zasluge blaženega škofa Cirila, da bomo mogli vredno služiti presveti Porodnici tvojega edinorojenega Sina. Ki s teboj živi.

Isti dan (9. februar), v tržaški škofiji

Sv. Nicefor

mučenec, † 260

Maša »Tvoje moči«, str. 10*, razen:
Evangelij iz maše »Duhovniki božji«, str. 9*. Vera.
Spomin sv. Cirila, škofa in cerkvenega učitelja, str. 522, in sv. Apolonije iz maše »Pred kralji«, str. 38* (64*); v postu tudi spomin prostega dne z evangelijem na koncu maše.

---

10. februar

Sv. Sholastika

devica, † okoli 547 pri Montecassinu

Maša »Ljubila si«, str. 43*, razen:

Prošnja

O Bog, ki si dal duši svoje blažene device Sholastike iti v nebesa v podobi golobice, da bi tako pokazal nedolžnost njenega življenja, daj nam po njenih zaslugah in prošnjah tako nedolžno živeti, da bomo vredni dospeti do večnih radosti. Po Gospodu.

V postu spomin prostega dne z evangelijem na koncu maše.

11. februar

Prikazovanje bl. Device Marije Brezmadežne

11. februar 1858 v Lurdu

Vstopni spev
(Raz 21, 2)

Videl sem sveto mesto, novi Jeruzalem, priti z neba od Boga, pripravljeno kakor nevesto, ozaljšano za svojega ženina. (Ps 44, 2) Iz srca mi vre lepa pesem, svoja dela posvečujem Kralju. V. Slava Očetu.

Prošnja

O Bog, ki si z brezmadežnim spočetjem Device pripravil svojemu Sinu vredno bivališče, ponižno te prosimo, naj slaveč prikazanje te Device dosežemo dušno in telesno zdravje. Po istem Gospodu.

V postu spomin prostega dne.

Berilo
(Raz 11, 19; 12, 1—10)

Berilo iz Razodetja svetega Janeza. Odprlo se je božje svetišče v nebesih: in videla se je v njegovem svetišču skrinja njegove zaveze in nastali so bliski in glasovi in potres in velika toča. In prikazalo se je veliko znamenje na nebu: žena, obdana s soncem, in pod njenimi nogami mesec in na njeni glavi venec iz dvanajstih zvezd. In slišal sem močan glas v nebesih, ki je govoril: Zdaj se je uresničilo zveličanje, moč in kraljestvo našega Boga in oblast njegovega Kristusa.

Stopniški spev
(Vp 2, 12)

Cvetlice so se prikazale v naši deželi, prišel je čas obrezovanja, glas grlice se je zaslišal v naši deželi. V. (It. 10, 14) Vstani, prijateljica moja, zala moja, in pridi! Golobica moja v razpokah skalovja, v duplinah zidovja.

Aleluja, aleluja. V. Pokaži mi svoj obraz, naj mi zadoni tvoj glas na uho! Kajti tvoj glas je sladek in tvoje obličje je zalo. Aleluja.

Po prvi predpostni nedelji namesto aleluje in v.:

Nadaljevalni spev
(Jdt 15, 10)

Ti slava Jeruzalema, ti veselje Izraela, ti čast našega ljudstva. V. (Vp 4, 7) Vsa si lepa, o Marija, in izvirnega madeža ni na tebi. V. Srečna si, sveta Devica Marija, in vse hvale najbolj vredna, ki si z deviško nogo kači glavo strla.

Evangelij
(Lk 1, 26—31)

✝ Iz svetega evangelija po Luku. Tisti čas je bil angel Gabrijel od Boga poslan v galilejsko mesto, imenovano Nazaret, k devici, zaročeni možu, ki mu je bilo ime Jožef, iz hiše Davidove, in devici je bilo ime Marija. Ko je prišel angel k njej, je rekel: Zdrava, milosti polna, Gospod je s teboj, blagoslovljêna si med ženami! Pri teh besedah se je prestrašila in je razmišljala, kaj naj pomeni ta pozdrav. Angel ji je rekel: Ne boj se, Marija, zakaj milost si našla pri Bogu. Glej, spočela boš in rodila Sina, ki mu daj ime Jezus. Vera.

Darovanjski spev
(Lk 1, 28)

Zdrava, milosti polna, Gospod je s teboj, blagoslovljena si med ženami.

Prošnja nad darovi

Hvalna daritev, ki ti jo darujemo, Gospod, naj bo po zasluženju slavne in brezmadežne Device tebi v prijeten vonj, nam pa naj prinese zaželeno telesno in dušno zdravje. Po Gospodu.

V postu spomin prostega dne. Hvalospev Materi božji (in da te ob brezmadežnem spočetju...), str. 438.

Obhajilni spev
(Ps 64, 9)

Obiskuješ zemljo in jo napajaš, bogatiš jo obilno.

Prošnja po obhajilu

Gospod, naj vse, ki si nas nasitil z nebeško hrano, dviga desnica tvoje brezmadežne Porodnice, da bomo vredni z njeno pomočjo priti v nebeško domovino. Ki živiš.

V postu spomin prostega dne.

V postu zadnji evangelij iz maše prostega dne.

12. februar

Sedem sv. ustanoviteljev reda služabnikov

spoznavalci, † v 13. stol. na Montesenariju pri Florenci

Vstopni spev
(Modr 10, 20—21)

Pravični so opevali tvoje sveto ime, Gospod, in vsi skupaj so slavili tvojo zmagovito roko; zakaj modrost je odprla nema usta in jezik otrokom naredila zgovoren. (Ps 8, 2) Gospod, naš Gospod, kako čudovito je tvoje ime po vsej zemlji! ℣. Slava Očetu.

Prošnja

Gospod Jezus Kristus, ki si po sedmih blaženih očetih obogatil svojo Cerkev z novo družino služabnikov tvoje presvete Porodnice, da bi obnavljali spomin njenih bolečin, podeli milostno, naj se tako pridružimo njih žalovanju, da bomo deležni tudi njihovega veselja. Ki živiš.

V postu spomin prostega dne.

Berilo
(Sir 44, 1—15)

Berilo iz knjige Modrosti. Hvalimo slavne može, pradede našega rodu! Mnogo slave jim je dal Gospod v svojem veličastvu od početka. Vladali so v svojih deželah možje, veliki po moči in z razumnostjo obdarjeni; oznanjali so med preroki čast prerokov. Zapovedovali so tedanjemu ljudstvu in dajali z močjo razumnosti narodom najsvetejše nauke. V svoji umnosti so iskali glasbene napeve in zlagali pesmi svetega pisma. Bili so možje, bogati v moči, vneti za vse lepo; mirno so živeli na svojih domovih. Vsi ti so si pridobili slavo pri rodovih svojega ljudstva in bili v

časti za svojih dni. Njih otroci so zapustili ime, ki pripoveduje o njihovi slavi. So pa tudi, o katerih ni spomina; prešli so, kakor da jih ni bilo; rodili so se, kakor da niso rojeni, in njih otroci so prav taki. Toda óni so možje usmiljenja, katerih bogoljubnost se ni pozabila; pri njihovem rodu ostane, kar so imeli dobrega, sveta dediščina so njih vnuki in njih zarod stoji trdno v zavezi: njih potomci bodo zaradi njih živeli vekomaj, njih rod in njih slava ne mineta. Njih trupla so v miru pokopana in njih ime živi od rodu do rodu. O njih modrosti naj pripovedujejo narodi in njih slavo naj oznanja srenja.

Stopniški spev
(Iz 65, 23)

Moji izvoljeni se ne bodo zaman trudili, niti rodili otrok v žalosti, saj so zarod blagoslovljenih od Gospoda in njih vnuki z njimi. ℣. (Sir 44, 14) Njih telesa so pokopana v miru, njih ime pa živi od rodu do rodu.

Aleluja, aleluja. ℣. (It. 15) Njih modrost slave narodi in njih hvalo oznanja srenja. Aleluja.

Po prvi predpostni nedelji namesto aleluje in v. nadaljevalni spev (Ps 125, 5—6), str. 37*.

Evangelij iz maše opatov, str. 37*.

Darovanjski spev
(Iz 56, 7)

Pripeljal jih bom na svojo sveto goro in razveseljeval v hiši moje molitve; njih žgalne daritve in žrtve mi bodo všeč na mojem oltarju.

Prošnja nad darovi

Sprejmi, prosimo, Gospod, darove, ki ti jih prinašamo, ter podeli, da ti bomo po priprošnji tvojih svetnikov služili s prostim srcem ter se razplameneli v ljubezni do žalostne deviške Matere tvojega Sina. Po istem Gospodu.

V postu spomin prostega dne.

Obhajilni spev
(Jan 15, 16)

Jaz sem vas od sveta odbral, da pojdete in obrodite sad in vaš sad ostane.

Prošnja po obhajilu

Pokrepčani z nebeškimi skrivnostmi te prosimo, Gospod, naj po njih zgle-

du, katerih praznik obhajamo, zvesto stojimo poleg križa Jezusovega z njegovo materjo Marijo in tako zaslužimo doseči sadove njegovega odrešenja. Po istem Gospodu.

V postu spomin prostega dne.

V postu zadnji evangelij iz maše prostega dne.

---

13. februar, v krški škofiji

Sv. Albuin

škof in spoznavalec

Maša »Tvoji duhovniki«, str. 26*.
V postu spomin prostega dne z evangelijem na koncu maše.

---

14. februar

Sv. Valentin

duhovnik in mučenec, † okoli 269 v Rimu

Maša »Tvoje moči«, str. 10*, razen:

Prošnja

Daj, prosimo, vsemogočni Bog, naj nas, ki praznujemo rojstvo tvojega blaženega mučenca Valentina, njegova priprošnja reši vseh pretečih nezgod. Po Gospodu.

Prošnja nad darovi

Sprejmi, prosimo, Gospod, darove, ki ti jih spoštljivo prinašamo, in podeli, da bodo po zaslugah tvojega blaženega mučenca Valentina v pomoč našemu zveličanju. Po Gospodu.

Prošnja po obhajilu

Naj nam nebeška skrivnost, Gospod, prenovi dušo in telo, da bomo po priprošnji tvojega blaženega mučenca Valentina občutili učinek svetega opravila, ki ga opravljamo. Po Gospodu.

V postu postna dnevna maša: druga prošnja spomin sv. Valentina kakor zgoraj, tretja za priprošnjo svetnikov, str. 328.

15. februar

Sv. Favstin in Jovita

mučenca, † okoli 120 v Brescii

Maša »Rešitev«, str. 18*, razen:

Prošnja nad darovi in prošnja po obhajilu iz maše »Naj pridejo«, str. 15* (60*).
V postu postna dnevna maša; druga prošnja spomin sv. Favstina in Jovite, tretja za priprošnjo svetnikov, str. 328.

17. februar, v goriški škofiji

Sv. Krizancijan in tovariši

mučenci

Maša »Modrost«, str. 16*.
V postu spomin prostega dne z evangelijem na koncu maše.

18. februar

Sv. Simeon

škof in mučenec († 107 v Jeruzalemu)

Maša »Sklenil je«, str. 6*.
V postu postna dnevna maša, druga prošnja spomin sv. Simeona, tretja za priprošnjo svetnikov, str. 328.

22. februar

Stol sv. Petra v Antiohiji

Maša kakor na praznik Stola sv. Petra v Rimu, 18. jan., str. 497, s spominom sv. Pavla, a brez spomina sv. Priske.
V postu za spominom sv. Pavla še spomin prostega dne z evangelijem na koncu maše.

23. februar

Sv. Peter Damiani

škof, spoznavalec in cerkveni učitelj, † 1072 v Faenzi v Italiji

Maša »Sredi Cerkve«, str. 28*, razen:

Prošnja

Podeli nam, prosimo, vsemogočni Bog, naj se tako ravnamo po naukih in zgledih tvojega blaženega spoznavalca in škofa Petra, da bomo s prezira-njem pozemskih reči dosegli večno veselje. Po Gospodu.

Spomin bedenjega dne sv. apostola Matija iz skupne maše, str. 1* (57*) z evangelijem na koncu maše.

V postu spomin prostega dne in bedenjega dne sv. apostola Matije; zadnji evangelij iz maše prostega dne.

Isti dan (23. febr., v prestopnem letu 24. febr.)

Bedenji dan sv. apostola Matija

Skupna maša, str. 1*.
V postu pa: ali maša bedenjega dne s spominom prostega dne, tretja prošnja na čast Materi božji, str. 73*, z evangelijem iz maše prostega dne na koncu maše ali dnevna postna maša, druga prošnja spomin bedenjega dne, tretja prošnja na čast Materi božji, str. 73*; zadnji evangelij iz maše bedenjega dne str. 2*.

24. (ali 25.*) februar

Sv. apostol Matija

Vstopni spev
(Ps 138, 17)

Zelo pa so mi v časti tvoji prijatelji, o Bog, silno je utrjeno njih gospostvo. (Ps it. 1—2) Gospod, preskusil si me in me poznaš, dobro veš za moje nehanje in dejanje. V. Slava Očetu.

Prošnja

O Bog, ki si blaženega Matija pridružil zboru svojih apostolov, daj, prosimo, da bomo po njegovem posredovanju vedno čutili nad seboj tvoje prisrčno usmiljenje. Po Gospodu.

V postu spomin prostega dne.

Berilo
(Apd 1, 15—26)

Berilo iz Apostolskih del. V tistih dneh je sredi bratov — bila je skupaj množica kakih sto dvajset ljudi — vstal Peter in spregovoril: Bratje! Moralo se je spolniti pismo, kakor je napovedal Sveti Duh po Davidovih ustih o Judu, vodniku tistih, ki so prijeli Jezusa; zakaj bil je prištet med nas in je z nami prejel delež te službe. S plačilom za krivico je dobil njivo; obesil se je in po sredi razpočil in izsul se je ves njegov drob. Razvedelo se je to med vsemi jeruzalemskimi prebivalci, tako da je ta njiva v njih narečju dobila ime Hakeldama, to je Njiva krvi. Pisano je namreč v knjigi psalmov: Njegovo bivališče naj bo pusto in naj ne bo nikogar, ki bi v njem prebival. In: Njegovo mesto naj

* V prestopnem letu.

prevzame kdo drug. Treba je torej, da kdo izmed teh mož, ki so hodili z nami ves čas, dokler je bival Gospod Jezus med nami, od Janezovega krsta pa do dneva, ko je bil od nas vzet, postane z nami priča njegovega vstajenja. Postavili so dva: Jožefa, ki se je imenoval Barsaba, s priimkom Justus (Pravični), in Matija; in molili so: Ti, Gospod, ki poznaš srca vseh, pokaži, katerega izmed teh dveh si izvolil, da prevzame mesto v tej službi in v apostolstvu, od katerega je odpadel Juda, da je šel na določeno mu mesto. In žrebali so zanju, žreb je zadel Matija in ta je bil prištet enajsterim apostolom.

Stopniški spev
(Ps 138, 17—18)

Zelo pa so mi v časti tvoji prijatelji, o Bog, silno je utrjeno njih gospostvo. V. Če bi jih hotel prešteti, bi jih bilo več kakor peska.

Nadaljevalni spev
(Ps 20, 3—4)

Hrepenenje njegovega srca si utešil in prošenj njegovih ustnic nisi zavrnil. V. Zakaj prišel si mu naproti z blagodejnim blagoslovom. V. Položil si mu na glavo krono iz dragih kamnov.

Evangelij
(Mt 11, 25—30)

† Iz svetega evangelija po Mateju. Tisti čas je Jezus spregovoril: Slavim te, Oče, Gospod nebes in zemlje, da si prikril to modrim in razumnim in razodel malim. Dà, Oče; zakaj tako ti je bilo všeč. Vse mi je izročil moj Oče in nihče ne pozna Sina kakor le Oče in nihče ne pozna Očeta kakor le Sin in komur hoče Sin razodeti. Pridite k meni vsi, kateri se trudite in ste obteženi, in jaz vas bom poživil. Vzemite nase moj jarem in učite se od mene, ker sem krotak in iz srca ponižen, in našli boste mir svojim dušam. Zakaj moj jarem je sladak in moje breme je lahko. Vera.

Darovanjski spev
(Ps 44, 17—18)

Postavil jih boš za kneze čez vso zemljo; spo-

minjali se bodo tvojega imena, Gospod, od rodu do rodu.

Prošnja nad darovi

Naj spremlja darove, ki jih prinašamo tvojemu imenu, Gospod, v posvečenje, molitev tvojega blaženega apostola Matija, po kateri nam nakloni očiščenje in varstvo. Po Gospodu.

V postu spomin prostega dne. Hvalospev apostolom, str. 441.

Obhajilni spev
(Mt 19, 28)

Vi, ki ste šli za menoj, boste sedeli na prestolih in sodili dvanajstere rodove Izraelove.

Prošnja po obhajilu

Daj, prosimo, vsemogočni Bog, da po teh svetih darovih, ki smo jih prejeli, po priprošnji tvojega blaženega apostola Matija dosežemo odpuščanje in mir. Po Gospodu.

V postu spomin prostega dne.

V postu zadnji evangelij iz maše prostega dne.

27. (ali 28.*) februar

Sv. Gabrijel Žalostne Matere božje

spoznavalec, † 1862 v Isoli

Vstopni spev
(Sir 11, 13)

Božje oko se je milostno ozrlo nanj; in povišalo ga je iz njegove nizkosti in mu povišalo glavo; in mnogi so se nad njim čudili in slavili Boga. (Ps 72, 1) Kako dober je Bog Izraelu, tistim, ki so čistega srca! V. Slava Očetu.

Prošnja

O Bog, ki si blaženega Gabrijela učil neprenehoma premišljevali bolečine tvoje presladke Matere ter si ga po njej povišal do slave svetosti in čudežev, daj nam po njegovi priprošnji in njegovem zgledu tako se pridružiti solzam tvoje Porodnice, da se bomo po njenem materinskem varstvu zveličali. Ki živiš.

V postu spomin prostega dne.

Berilo
(1 Jan 2, 14—17)

Berilo iz lista svetega apostola Janeza. Preljubi! Pišem vam, mladeniči, ker ste močni in je božja beseda v vas in ste

premagali hudobo. Ne ljubite sveta, ne tega, kar je na svetu. Če kdo ljubi svet, ni v njem Očetove ljubezni. Zakaj kar koli je na svetu, poželenje mesa in poželenje oči in napuh življenja, ni od Očeta, ampak od sveta. In svet prejde in njegovo poželenje; kdor pa spolnjuje voljo božjo, ostane vekomaj.

Stopniški spev
(Ps 30, 20)

Koliko je obilje tvoje dobrote, Gospod, ki jo hraniš tistim, ki se te boje! ℣. Izkazuješ jo vpričo človeških otrok tistim, ki vate zaupajo.

Nadaljevalni spev
(Ps 83, 6—7, 11, 13)

Srečen je, kdor ima v tebi oporo! V srcu sklene potovati in gre po solzni dolini na kraj, kamor se je namenil. ℣. Rajši stojim na pragu v hiši svojega Boga, kakor da bi prebival v šotorih grešnikov. ℣. Ne odteguj dobrote njim, ki hodijo v nedolžnosti; Gospod nebesnih čet, blagor mu, kdor v tebe upa!

Evangelij
(Mr 10, 13—21)

† Iz svetega evangelija po Marku. Tisti čas so prinašali Jezusu otročičev, da bi se jih dotaknil, učenci pa so prinašajoče karali. Ko je Jezus to videl, se je vznevoljil in jim rekel: Pustite otročičem, naj prihajajo k meni, in ne branite jim, zakaj takih je božje kraljestvo. Resnično, povem vam: Kdor ne sprejme božjega kraljestva kakor otrok, ne pride vanje. In objemal jih je, polagal nanje roke ter jih blagoslavljal. Ko se je odpravljal na pot, je nekdo pritekel, padel pred njim na kolena in ga vprašal: Dobri učenik, kaj naj storim, da prejmem večno življenje? Jezus mu je rekel: Kaj me imenuješ dobrega? Nihče ni dober, kakor samo eden, Bog. Zapovedi poznaš: Ne prešuštvuj, ne ubijaj, ne kradi, ne pričaj po krivem, ne utrgavaj, spoštuj očeta in mater. Ta mu je odgovoril: Učenik, vse to sem spolnjeval od svoje mladosti. Jezus ga je pogledal in vzljubil in mu rekel: Eno ti še manjka; pojdi, pro-

daj, kar imaš, in daj ubogim in imel boš zaklad v nebesih; potem pridi in hodi za menoj!

Darovanjski spev
(Ps 115, 16—17)

O Gospod, jaz sem tvoj služabnik in sin tvoje dekle; raztrgal si moje vezi, zato ti bom daroval hvalno daritev.

Prošnja nad darovi

Daj, Gospod, da bomo, ko ti darujemo zveličavni dar v spomin svetega Gabrijela, vredno obnavljali daritev tvoje smrti ter po zaslugah prežalostne Device od te daritve prejeli obilo sadov. Ki živiš.

V postu spomin prostega dne.

Obhajilni spev
(Raz 3, 20)

Glej, stojim pri vratih in trkam; če kdo sliši moj glas in mi vrata odpre, bom vstopil k njemu in bom večerjal z njim in on z menoj.

Prošnja po obhajilu

Sprejmi, Gospod, zahvalo, ki ti jo dajemo za prejete dobrote na praznik tvojega svetega spoznavalca Gabrijela po rokah slavne vedno Device Marije, iz katere si vzel to Telo, ki smo bili vredni okusiti njega sladkost v tem zveličavnem obedu. Ki živiš.

V postu spomin prostega dne.

V postu zadnji evangelij iz maše prostega dne.

---

3. marec, v goriški škofiji

Sv. Agapa in tovarišice

device in mučenke

Maša »Grešniki so prežali«, str. 40*.
Prošnje iz maše »več devic in mučenk«, str. 43* (65*).
Spomin prostega dne z evangelijem na koncu maše.

---

4. marec

Sv. Kazimir

spoznavalec, † 1484 v Vilni

Maša »Usta pravičnega«, str. 31*, razen:

Prošnja

O Bog, ki si sredi krljevskega razkošja in mamil tega sveta utrdil svetega Kazimira s kre-

postjo stanovitnosti, prosimo, naj po njegovi priprošnji tvoji verniki vedno prezirajo pozemske reči ter hrepene po nebeških. Po Gospodu.

Spomin sv. Lucija I., papeža in mučenca († 254). Prošnje iz maše »Če me ljubiš«, str. 3* (57*). V postu druga prošnja spomin prostega dne, tretja sv. Lucija. Zadnji evangelij iz maše prostega dne.

6. marec

Sv. Perpetua in Felicita

mučenki, † 202 ali 203 v Kartagini

Maša »Grešniki so prežali«, str. 48*, razen:

Prošnja po obhajilu

Deležni skrivnostnih darov in radosti te prosimo, Gospod, podeli, naj po priprošnji tvojih svetih mučenk Perpetue in Felicite to, kar sedaj obhajamo, tudi duhovno dosežemo. Po Gospodu.

V postu spomin prostega dne z evangelijem na koncu maše.

7. marec

Sv. Tomaž Akvinski

spoznavalec in cerkveni učitelj, † 1274 v Fossanuovi v Italiji

Maša »Sredi Cerkve«, str. 28*, razen:

Prošnja

O Bog, ki poveličuješ svojo Cerkev po čudoviti učenosti svojega blaženega spoznavalca Tomaža in jo z njegovim svetim delovanjem oplajaš, daj nam, te prosimo, jasno umevati, kar je učil, in zvesto posnemati, kar je delal. Po Gospodu.

V postu spomin prostega dne z evangelijem na koncu maše.

Berilo

(Modr 7, 7—14)

Berilo iz knjige Modrosti. Prosil sem in dano mi je bilo spoznanje; klical sem in prišel je vame duh modrosti. Cenil sem jo bolj ko kraljestva in prestole in bogastvo sem imel za ničevo v primeri z njo. Tudi dragulju je nisem primerjal, kajti vse zlato je v primeri z njo slab pesek in srebro je

glede nanjo kakor blato. Bolj ko zdravje in lepoto sem jo ljubil in izvolil sem si jo za luč, zakaj njena svetloba ne ugasne. Z njo vred pa mi je prišlo vse dobro in po njej nešťete časti. Vsega sem se veselil, ker je hodila ta modrost pred menoj, pa nisem vedel, da je mati vsega tega. V vsej preprostosti sem se je naučil, brez zavisti jo delim in ne prikrivam njene slave. Kajti neizmeren zaklad je za ljudi; kateri ga rabijo, so deležni božjega prijateljstva, priporočeni zaradi darov kreposti.

8. marec
Sv. Janez od Boga
spoznavalec, † 1550 v Granadi

Maša »Usta pravičnega«, str. 31*, razen:

Prošnja

O Bog, ki si storil, da je blaženi Janez v goreči ljubezni do tebe nepoškodovan stopal skozi ogenj, ter si po njem blagoslovil svojo Cerkev z novim zarodom, podeli po njegovih zaslugah, da se z ognjem tvoje ljubezni očistimo svojih napak in prejmemo zdravilo za večnost. Po Gospodu.

V postu spomin prostega dne z evangelijem na koncu maše.

Evangelij (Mt 22, 34—46) kakor sedemnajsto nedeljo po binkoštih, str. 371.

9. marec
Sv. Frančiška Rimska
vdova, † 1440 v Rimu

Maša »Vem, Gospod«, str. 50*, razen:

Prošnja

O Bog, ki si svojo blaženo služabnico Frančiško med drugimi darovi svoje milosti odlikoval s tem, da je smela zaupno občevati z angelom, podeli, prosimo, da bomo po njeni priprošnji vredni dospeti v angelsko družbo. Po Gospodu.

V postu spomin prostega dne z evangelijem na koncu maše.

10. marec
Štirideset sv. mučencev
† okoli 320 v Sebasti v Armeniji

Vstopni spev
(Ps 33, 18)

Pravični so klicali in Gospod jih je uslišal ter otel iz vseh njihovih stisk. (Ps it. 2) Slavil bom Gospoda vse čase, zmeraj bo v ustih njegova hvala. ℣. Slava Očetu.

Prošnja

Podeli, prosimo, vsemogočni Bog, da bomo, ko smo spoznali neustrašenost slavnih mučencev v njih pričevanju, čutili pri tebi tudi njih dobrotljivo priprošnjo. Po Gospodu.

Spomin prostega dne.

Berilo kakor na praznik sv. Fabijana in Sebastijana, str. 501.

Stopniški spev
(Ps 132, 1—2)

Glej, kako dobro je in kako prijetno, če bratje prebivajo skupaj! ℣. Kakor dišeče olje na glavi, ki kaplja na brado, brado Aronovo.

Nadaljevalni spev (Ps 125, 5—6): Tisti, ki sejejo, str. 15*.

Evangelij (Lk 6, 17—23) iz maše »Modrost«, str. 17*.

Darovanjski spev
(Ps 31, 11)

Veselite se v Gospodu in poskakujte, pravični, radujte se vsi, kateri ste pravega srca!

Prošnja nad darovi kakor 19. jan., str. 500.

Spomin prostega dne.

Obhajilni spev
(Mt 12, 50)

Kdor spolni voljo mojega Očeta, ki je v nebesih, on mi je brat in sestra in mati, pravi Gospod.

Prošnja po obhajilu kakor 19. jan., str. 500.

Spomin prostega dne.

Zadnji evangelij iz maše prostega dne.

12. marec
Sv. Gregorij I.
papež, spoznavalec in cerkveni učitelj, † 604 v Rimu

Maša »Če me ljubiš«, str. 3*, razen:

Prošnja

O Bog, ki si duši svojega služabnika Gregorija naklonil plačilo večne blaženosti, podeli milostno, naj vse, ki nas

teži breme lastnih grehov, podpirajo pri tebi njegove molitve. Po Gospodu.

Spomin prostega dne.
Vera.

Prošnja nad darovi

Nakloni nam, prosimo, Gospod, da nam bo po priprošnji blaženega Gregorija v korist ta daritev, ki si po nje krvavem darovanju podelil vsemu svetu odpuščanje grehov. Po Gospodu.

Spomin prostega dne.

Prošnja po obhajilu

O Bog, ki si blaženega škofa Gregorija po zaslugah izenačil s svojimi svetniki, podeli milostno, da bomo, ko slovesno praznujemo njegov spomin, posnemali tudi zglede njegovega življenja. Po Gospodu.

Spomin prostega dne.
Zadnji evangelij iz maše prostega dne.

---

15. marec, v ljubljanski škofiji

Sv. Klemen Marija Hofbauer

spoznavalec, † 1820 na Dunaju

Maša »Pravični«, str. 33*, razen:

Prošnja

O Bog, ki si blaženega Klementa Marijo okrasil s čudovito močjo vere in s krepostjo nepremagljive stanovitnosti, daj, prosimo, da bomo po njegovih zaslugah in zgledih tako trdni v veri in goreči v ljubezni, da dosežemo večno plačilo. Po Gospodu.

Spomin prostega dne.

Prošnja nad darovi

Naj nas vžge, prosimo, Gospod, tisti ogenj pobožnosti, ki je v njem vselej gorel blaženi Klemen Marija, ko je daroval zveličavno daritev. Po Gospodu.

Spomin prostega dne.

Prošnja po obhajilu

Podeli nam, vsemogočni Bog, ki si nas nasitil z nebeškim kruhom, da bomo po zgledu blaženega Klementa v moči tega kruha srečno dospeli na goro, ki je Kristus. Ki s teboj živi.

Spomin prostega dne.
Zadnji evangelij iz maše prostega dne.

16. marec, v goriški škofiji

Sv. Hilarij in Tacijan

škof, diakon, mučenca, zavetnika goriške stolnice in mesta Gorice

Maša »Naj pridejo«, str. 14*, razen:

Prošnja

Naj nas varuje, prosimo, Gospod, praznik blaženih mučencev, škofa Hilarija in diakona Tacijana, ter nas priporočanjih častitljiva molitev. Po Gospodu.

Spomin prostega dne, zadnji evangelij iz maše prostega dne.

17. marec

Sv. Patricij

škof in spoznavalec, † 461

Maša »Sklenil je«, str. 24*, razen:

Prošnja

O Bog, ki si blaženega spoznavalca in škofa Patricija blagovolil poslati oznanjat poganom tvojo slavo, podeli po njegovih zaslugah in njegovi prošnji, da bomo mogli s tvojo milostjo izvrševati, kar nam zapoveduješ. Po Gospodu.

Spomin prostega dne z evangelijem na koncu maše.

18. marec

Sv. Ciril Jeruzalemski

škof, spoznavalec in cerkveni učitelj, † 386

Maša »Sredi Cerkve«, str. 28*, razen:

Prošnja

Daj nam, prosimo, vsemogočni Bog, po priprošnji blaženega škofa Cirila tebe, edino pravega Boga, in Jezusa Kristusa, ki si nam ga ti poslal, tako spoznati, da bomo vredni za vedno biti prišteti med ovce, katere poslušajo njegov glas. Po istem Gospodu.

Spomin prostega dne.
Berilo (2. v isti maši), str. 29*.

Evangelij
(Mt 10, 23—28)

✝ Iz svetega evangelija po Mateju. Tisti čas je re-

kel Jezus svojim učencem: Kadar vas bodo preganjali v enem mestu, bežite v drugo. Kajti resnično vam povem: Ne boste obhodili Izraelovih mest, preden pride Sin človekov. Učenec ni nad učiteljem, tudi služabnik ne nad gospodarjem. Zadosti je za učenca, da postane kakor njegov učitelj, in za služabnika, kakor njegov gospodar. Če so hišnega gospodarja imenovali Belzebuba, koliko bolj bodo njegove domače! Ne bojte se jih torej. Nič ni namreč skritega, kar se ne bi razodelo, in tajnega, kar se ne bi zvedelo. Kar vam pravim v temi, povejte o belem dnevu, in kar slišite na uho, oznanite na strehah. Ne bojte se tistih, ki umore telo, duše pa ne morejo umoriti; bojte se marveč tistega, ki more dušo in telo pogubiti v pekel.

Prošnja nad darovi

Ozri se, Gospod, na brezmadežni dar, ki ti ga darujemo, in daj, da ga bomo mogli po zaslugah tvojega škofa in spoznavalca Cirila prejeti s čim bolj čistim srcem. Po Gospodu.

Spomin prostega dne.

Prošnja po obhajilu

Skrivnosti tvojega Telesa in tvoje Krvi, ki smo jih prejeli, Gospod Jezus Kristus, naj nam po priprošnji blaženega škofa Cirila posveté dušo in srce, da bomo vredni postati deležni božje narave. Ki živiš.

Spomin prostega dne.
Zadnji evangelij iz maše prostega dne.

19. marec
Sv. Jožef
ženin bl. Device Marije, spoznavalec

(Če pride praznik sv. Jožefa na nedeljo, se obhaja naslednji dan; če pride v veliki teden, se obhaja po beli nedelji.)

Vstopni spev
(Ps 93, 13—14)

Pravični cvete kakor palma, raste kakor libanska cedra, zasajen v hiši Gospodovi, v preddvorih hiše našega Boga. (Aleluja, aleluja.) (Ps it. 2) Do-

bro je slaviti Gospoda in prepevati tvojemu imenu, Najvišji. V. Slava Očetu.

Prošnja

Naj nam pomaga, prosimo, Gospod, zasluženje ženina tvoje presvete Matere, da nam bo po njegovi priprošnji podeljeno, česar naša slabost ne more doseči. Ki živiš.

V postu spomin prostega dne.

Berilo

(Sir 45, 1—6)

Berilo iz knjige Modrosti. Ljub je bil Bogu in ljudem, njegov spomin je blagoslovljen. Kakor svetnike ga je počastil in poveličal sovražnikom v strah in na njegovo besedo je ustavil strašne šibe. Proslávil ga je pred kralji, dal mu je povelja vpričo svojega ljudstva in mu pokazal svojo slavo. Zaradi njegove zvestobe in krotkosti ga je posvetil in izvolil izmed vsega človeštva. Slišal je namreč njega in njegov glas in ga povedel v oblak. In dal mu je očitno zapovedi, postavo življenja in nauka.

Stopniški spev

(Ps 20, 4—5)

Gospod, prišel si mu naproti z blagodejnim blagoslovom; položil si mu na glavo krono iz dragih kamnov. V. Prosil te je življenja in dal si mu veliko dni na veke vekov.

Nadaljevalni spev

(Ps 111, 1—3)

Blagor človeku, ki se boji Gospoda in močno hrepeni po njegovih zapovedih. V. Mogočen bo na zemlji njegov zarod, rod pravičnih bo blagoslovljen. V. Slava in bogastvo bo v njegovi hiši in njegova pravičnost ostane vekomaj.

V velikonočnem času namesto stopniškega speva samo:

Aleluja, aleluja. V. (Sir 45, 9) Gospod ga je vzljubil in ozaljšal, odel ga je s slavo. Aleluja. V. (Oz 14, 6) Pravični bo rastel kakor lilija in cvetel na veke pred Gospodom. Aleluja.

Evangelij

(Mt 1, 18—21)

✝ Iz svetega evangelija po Mateju. Ko je bila Jezusova mati Marija zaročena z Jožefom, je bila, preden sta prišla skupaj, noseča od Svetega Duha. Ker je bil Jožef, njen mož, pravičen in je ni hotel osramotiti, jo je sklenil skrivaj odsloviti. Ko

je pa to premišljal, glej, se mu prikaže v spanju angel Gospodov in pravi: Jožef, sin Davidov, ne boj se vzeti k sebi Marije, svoje žene; kar je namreč spočela, je od Svetega Duha. Rodila bo sina, ki mu daj ime Jezus, zakaj on bo odrešil svoje ljudstvo njegovih grehov. Vera.

Darovanjski spev
(Ps 88, 25)

Moja zvestoba in moje usmiljenje ga bosta spremljala in v mojem imenu se bo dvignila njegova moč. (Aleluja.)

Prošnja nad darovi

Opravljamo ti, Gospod, svojo dolžno službo in te ponižno prosimo, ohrani v nas svoje darove po priprošnji blaženega Jožefa, ženina Matere tvojega Sina Jezusa Kristusa, našega Gospoda, ki ti zaradi njegovega častitljivega praznika darujemo hvalno daritev. Po istem Gospodu.

Spomin prostega dne.
Hvalospev sv. Jožefu, str. 439.

Obhajilni spev
(Mt 1, 20)

Jožef, sin Davidov, ne boj se vzeti k sebi Marije, svoje žene; kar je namreč spočela, je od Svetega Duha. (Aleluja.)

Prošnja po obhajilu

Pomagaj nam, prosimo, usmiljeni Bog, in po priprošnji blaženega spoznavalca Jožefa milostno ohrani v nas svoje darove. Po Gospodu.

Spomin prostega dne.
Zadnji evangelij iz maše prostega dne.

---

20. marec, v goriški škofiji

Sv. Feliks, Larg in Dionizij

mučenci

Maša »Modrost«, str. 16*.
Evangelij iz maše »Modrost«, str. 17*.
Spomin prostega dne z evangelijem na koncu maše.

---

21. marec

Sv. Benedikt

opat, † 547 na Montecassinu

Maša opatov »Usta pravičnega«, str. 36*.
Spomin prostega dne z evangelijem na koncu maše.

24. marec

Sv. nadangel Gabrijel

Vstopni spev
(Mt 102, 20)

Slavite Gospoda, vsi njegovi angeli, silni v moči, ki izpolnjujete njegove ukaze in poslušate klic njegove besede. (Ps it. 1) Hvali, moja duša, Gospoda, in vse, kar je v meni, hvali njegovo sveto ime! V. Slava Očetu.

Prošnja

O Bog, ki si izmed vseh angelov izbral nadangela Gabrijela, da je oznanil skrivnost tvojega učlovečenja, podeli milostno, da bomo, ko njegov praznik obhajamo na zemlji, občutili njegovo varstvo v nebesih. Ki živiš.

V postu spomin prostega dne.

Berilo
(Dan 9, 21—26)

Berilo iz preroka Danijela. Tiste dni, glej, je naglo priletel k meni Gabrijel, ki sem ga bil videl v prikazni izpočetka, in se me dotaknil ob času večerne daritve. In poučil me je ter mi rekel: Danijel, sedaj sem izšel, da te poučim in da razumeš. V začetku tvojih prošenj je izšla beseda; jaz pa sem prišel, da ti jo naznanim, ker si mož želja. Ti torej pazi na besedo in umej prikazen: Sedemdeset tednov je prikrajšanih nad tvojim ljudstvom in nad tvojim svetim mestom, da preneha odpad in se neha greh ter se izbriše hudobija, da bo privedena večna pravičnost ter se spolni prikazen in prerokovanje in bo maziljen Sveti svetih. Vedi torej in pazi! Od odloka, da se spet pozida Jeruzalem, pa do Maziljenca vojvoda bo sedem tednov in dva in šestdeset tednov; in spet bodo ceste in zidovi zgrajeni v hudih časih. In po dva in šestdesetih tednih bo Maziljenec umorjen in ljudstvo, ki ga bo zatajilo, ne bo njegovo. Mesto in svetišče pa bo razdejalo ljudstvo z vojvodom, ki bo prišel, in njegov konec bo razdejanje in po končani vojski je določeno opustošenje.

Stopniški spev
(Ps 102, 20. 1)

Slavite Gospoda, vsi njegovi angeli, silni v moči, ki izpolnjujete njegove ukaze. ℣. Hvali, moja duša, Gospoda, in vse, kar je v meni, hvali njegovo sveto ime.

Nadaljevalni spev
(Lk 1, 28, 42. 31. 35)

Zdrava, Marija, milosti polna, Gospod je s teboj. ℣. Blagoslovljena si med ženami in blagoslovljen je sad tvojega telesa. ℣. Glej, spočela boš in rodila Sina, ki mu daj ime Emanuel. ℣. Sveti Duh bo prišel nadte in moč Najvišjega te bo obsenčila. ℣. In zato bo tudi Sveto, ki bo rojeno iz tebe, Sin božji.

Evangelij kakor na praznik Marijinega oznanjenja, str. 545. — Vera.

Darovanjski spev
(Raz 8, 3. 4)

Angel je stopil k oltarju, zlato kadilnico je imel v svoji roki; in dano mu je bilo mnogo vonjav; in dvignil se je dim vonjav pred Boga.

Prošnja nad darovi

Naj bo pred tvojim obličjem, Gospod, sprejet dar tvojih služabnikov in molitev blaženega nadangela Gabrijela, da nam bo, ko ga častimo na zemlji, pomočnik pri tebi v nebesih. Po Gospodu.

V postu spomin prostega dne.

Obhajilni spev
(Dan 3, 58)

Slavite Gospoda, vsi angeli Gospodovi, prepevajte mu in poveličujte ga na veke.

Prošnja po obhajilu

Prejeli smo, Gospod, naš Bog, skrivnosti tvojega Telesa in tvoje Krvi in prosimo tvojo dobrotljivost, naj tako, kakor smo tvoje učlovečenje po Gabrijelovem oznanjenju spoznali, z njegovo pomočjo tudi dosežemo dobrote tega učlovečenja. Ki živiš.

V postu spomin prostega dne.

V postu zadnji evangelij iz maše prostega dne.

25. marec

Marijino oznanjenje

(Če pride praznik Marijinega oznanjenja na nedeljo v postu, se opravi maša naslednji dan; če pa pride v veliki teden ali v velikonočni teden, se opravi maša v ponedeljek po beli nedelji.)

Vstopni spev
(Ps 44, 13. 15. 16)

Vsi bogati iz ljudstva te bodo prosili naklonjenosti; h Kralju vodijo za njo device, njene družice peljejo k tebi med veselim vzklikanjem. (Aleluja, aleluja.) (Ps it. 2) Iz srca mi vre lepa pesem, svoja dela posvečujem Kralju. V. Slava Očetu.

Prošnja

O Bog, ki si hotel, da se je ob angelovem oznanjenju tvoja Beseda v telesu blažene Device Marije učlovečila, podeli nam, ponižno te prosimo, da nas bo ona, ki o njej verujemo, da je resnično božja Porodnica, podpirala pri tebi s svojo priprošnjo. Po istem Gospodu.

V postu spomin prostega dne.

Berilo
(Iz 7, 10—15)

Berilo iz preroka Izaija. Tiste dni je govoril Gospod Ahazu: Prosi si znamenja od Gospoda, svojega Boga, ali v globočini spodaj ali v višini zgoraj. Ahaz je rekel: Ne bom prosil in ne bom skušal Gospoda. Pa je odgovoril: Poslušajte torej, Davidova hiša! Ali vam je premalo nadležni biti ljudem, ker ste nadležni tudi mojemu Bogu? Zato vam bo dal Gospod sam znamenje: Glejte, Devica bo spočela in rodila sina in njegovo ime bo Emanuel. Maslo in med bo jedel, dokler ne bo znal zavračati hudo in izbirati dobro.

Stopniški spev
(Ps 44, 3. 5)

Milina je razlita po tvojih ustnicah, zakaj Bog te je blagoslovil na veke. V. Za resnico, krotkost in pravico; in čudovito te bo vodila tvoja desnica.

Nadaljevalni spev
(Ps 44, 11. 12)

Poslušaj, hči, glej in nagni svoje uho, ker Kralj koprni po tvoji lepoti. V. (It. 13. 10) Vsi

bogati iz ljudstva te bodo prosili naklonjenosti; kraljevske hčere te spremljajo v tvojem veličastvu. V. (It. 15. 16) H Kralju vodijo za njo device, njene družice peljejo k tebi. V. Peljejo jih med veselim vzklikanjem, vodijo jih v kraljevo palačo.

V velikonočnem času namesto stopniškega speva samo:

Aleluja, aleluja. (Lk 1, 18) Zdrava, Marija, milosti polna; Gospod je s teboj, blagoslovljena si med ženami. Aleluja. V. (4 Mojz 17, 8) Vzcvetela je mladika Jesejeva; Devica je rodila njega, ki je Bog in človek; Bog je vrnil mir, ko je združil v sebi nizko z najvišjim. Aleluja.

Evangelij
(Lk 1, 26—38)

† Iz svetega evangelija po Luku. Tisti čas je bil angel Gabrijel od Boga poslan v galilejsko mesto, imenovano Nazaret, k devici, zaročeni možu, ki mu je bilo ime Jožef, iz hiše Davidove, in devici je bilo ime Marija. Ko je prišel angel k njej, je rekel: Zdrava, milosti polna, Gospod je s teboj, blagoslovljêna si med ženami. Pri teh besedah se je prestrašila in je razmišljala, kaj naj pomeni ta pozdrav. Angel ji je rekel: Ne boj se, Marija, zakaj milost si našla pri Bogu. Glej, spočela boš in rodila sina, ki mu daj ime Jezus. Ta bo velik in sin Najvišjega; Gospod Bog mu bo dal prestol njegovega očeta Davida in bo kraljeval v hiši Jakobovi vekomaj in njegovemu kraljestvu ne bo konca. — Marija pa je rekla angelu: Kako se bo to zgodilo, ko moža ne poznam? — Angel ji je odgovoril: Sveti Duh bo prišel nadte in moč Najvišjega te bo obsenčila; in zato bo tudi Sveto, ki bo iz tebe rojeno, Sin božji. In glej, tvoja sorodnica Elizabeta je tudi spočela sina v svoji starosti; in to je šesti mesec njej, ki se imenuje nerodovitna; zakaj pri Bogu ni nič nemogoče. — Marija je rekla: Glej, dekla sem Gospodova, zgôdi se mi po tvoji besedi! — Vera.

Darovanjski spev
(Lk 1, 28. 42)

Zdrava, Marija, milosti polna, Gospod je s teboj, blagoslovljena si med

ženami in blagoslovljen je sad tvojega telesa. (Aleluja.)

Prošnja nad darovi

Prosimo, Gospod, vtisni nam globoko v srce skrivnosti prave vere, da bomo, ko priznavamo od Device Spočetega za pravega Boga in človeka, po moči njegovega zveličavnega vstajenja vredni priti k večnemu veselju. Po istem Gospodu.

V postu spomin prostega dne. Hvalospev bl. Devici Mariji (... In da te ob oznanjenju ...), str. 438.

Obhajilni spev
(Iz 7, 14)

Glejte, Devica bo spočela in rodila Sina in njegovo ime bo Emanuel. (Aleluja.)

Prošnja po obhajilu

Vlij nam v srcé, prosimo, Gospod, svojo milost, da bomo, ko smo po angelovem oznanjenju spoznali učlovečenje Kristusa, tvojega Sina, po njegovem trpljenju in križu dosegli častitljivo vstajenje. Po istem Gospodu.

V postu spomin prostega dne.

V postu zadnji evangelij iz maše prostega dne.

27. marec

Sv. Janez Damaščan

spoznavalec in cerkveni učitelj, † okoli 754 v Palestini

Vstopni spev
(Ps 72, 24)

Ti si me prijel za desnico in vodil po svoji volji ter me pripeljal v slavo. (Ps it. 1) Kako dober je Bog Izraelu, tistim, ki so pravega srca! V. Slava Očetu.

Prošnja

Vsemogočni, večni Bog, ki si zato, da se utrdi češčenje svetih podob, obdaril blaženega Janeza z nebeškim naukom in čudovito močjo duhá, podeli nam po njegovi priprošnji in njegovem zgledu, da bomo te, katerih podobe častimo, posnemali v čednostih in občutili njih varstvo. Po Gospodu.

V postu spomin prostega dne.

Berilo
(Modr 10, 10—17)

Berilo iz knjige Modrosti. Pravičnega je vodil Gospod po pravih potih in mu pokazal božje kraljestvo ter dal spoznanje svetih; obogatil ga je v trudu in dal uspeh njegovim delom. Zoper zvijače tistih, ki so ga hoteli ukaniti, mu je pomagal in ga obogatil. Varoval ga je sovražnikov in branil pred zalezovalci in mu dal zmago v tem boju, da bi spoznal, kako je modrost močnejša od vseh stvari. Modrost prodanega pravičnika ni zapustila, ampak ga je rešila iz rok grešnikov; šla je z njim v ječo in ga v sponah ni zapustila, dokler mu ni prinesla kraljevskega žezla in oblasti nad njimi, ki so ga zatirali. In na laž je postavila tiste, ki so ga obrekovali, in mu pripravila večno slavo. Modrost je pravično ljudstvo in zarod brez graje rešila narodov, ki so ga tlačili. Stopila je v dušo božjega služabnika in nastopil je zoper strašne kralje s čudeži in znamenji. In modrost je dala pravičnim plačilo za njih trud.

Stopniški spev
(Ps 17, 33. 35)

Bog me je opasal z močjo in napravil mojo pot brezmadežno. ℣. On je naučil moje roke bojevanja in jih utrdil kot bronast lok.

Nadaljevalni spev
(It 38, 39. 50)

Zasledoval bom svoje sovražnike in jih ujel. ℣. Strl jih bom in ne bodo vstali, padli bodo pod moje noge. ℣. Zato te bom, Gospod, slavil med narodi in pel hvalnico tvojemu imenu.

V velikonočnem času namesto stopniškega speva samo:

Aleluja, aleluja. ℣. (1 Kralj 25, 26—28) Gospod ti je rešil tvojo roko, zakaj boje Gospodove bojuješ. Aleluja. ℣. (Ps 143, 1) Blagoslovljen Gospod, moj Bog, ki uči moje roke bojevanja in moje prste za vojsko. Aleluja.

Evangelij
(Lk 6, 6—11)

✝ Iz svetega evangelija po Luku. Tisti čas se je zgodilo, da je šel Jezus tudi drugo soboto v shodnico in učil. In bil je tam človek, ki mu je desna roka bila suha. Pi-

smouki in farizeji so pazili, če ga bo ozdravil v soboto, da bi kaj našli, česar bi ga tožili. On pa je vedel za njih misli in je rekel možu, ki je imel suho roko: Vstani in stopi v sredo! Ta je vstal in stopil. Jezus jim je rekel: Vprašam vas, če se sme v soboto dobro storiti ali hudo storiti, življenje rešiti ali pogubiti? In ozrl se je po vseh naokoli ter mu rekel: Stegni roko! Ta jo je stegnil in roka je ozdravela. One pa je prevzela nespamet in so se med seboj pogovarjali, kaj bi Jezusu storili.

Darovanjski spev
(Job 14, 7)

Drevo ima to upanje: če ga obsekajo, znova ozeleni in njegove veje poženejo.

Prošnja nad darovi

Naj pripomore, Gospod, blaga skupna priprošnja blaženega Janeza in svetnikov, ki njih podobe po njegovem prizadevanju častimo v svetiščih, da bodo darovi, katere ti prinašamo, vredni tvojega obličja. Po Gospodu.

V postu spomin prostega dne.

Obhajilni spev
(Ps 36, 17)

Roke grešnikov se bodo zlomile, pravične pa potrjuje Gospod.

Prošnja po obhajilu

Darovi, ki smo jih prejeli, Gospod, naj nas branijo z nebeškim orožjem, obenem pa naj nas spremlja tudi varstvo blaženega Janeza ter soglasna priprošnja svetnikov, ki jim je zmagovito priboril, da smemo njih podobe v Cerkvi častiti. Po Gospodu.

V postu spomin prostega dne.
V postu zadnji evangelij iz maše prostega dne.

Isti dan (27. marec), v lavantinski škofiji še

Spomin sv. Ruperta

škofa in spoznavalca

Prošnja

Bodi svojim služabnikom, Gospod, po slavnih zaslugah svojega svetega spoznavalca in škofa Ruperta milostljiv, da nas

njegova pobožna priprošnja zavaruje pred vsemi nezgodami. Po Gospodu.

Prošnja nad darovi

Sprejmi iz naših rok, prosimo, dobrotljivi Gospod, prineseni dar ter nas po priprošnji svojega svetega spoznavalca in škofa Ruperta očisti vseh grehov. Po Gospodu.

Prošnja po obhajilu

Zaužili smo, Gospod, božje skrivnosti, ki smo jih v čast tvojega svetega spoznavalca in škofa Ruperta darovali tvojemu veličastvu, in te prosimo, podeli, da si bomo po njih zaslužili odpuščanje grehov ter se pokrepčali z darovi nebeške milosti. Po Gospodu.

---

28. marec

Sv. Janez Kapistran

spoznavalec, † 23. oktobra 1456 v Iloku pri Petrovaradinu

Vstopni spev
(Hab 3, 18—19)

Jaz pa se bom veselil v Gospodu in se radoval v Bogu, mojem Zveličarju; Gospod Bog je moja moč. (Ps 80, 2) Vriskajte Bogu, ki je naša moč, pojte Bogu Jakobovemu. V. Slava Očetu.

Prošnja

O Bog, ki si po blaženem Janezu dal svojim vernikom v moči presvetega imena Jezusovega slaviti zmago nad sovražniki križa, podeli, prosimo, da bomo po njegovi priprošnji premagali zalezovanje dušnih sovražnikov ter bomo vredni prejeti od tebe venec pravice. Po istem Gospodu.

V postu spomin prostega dne.

Berilo
(Modr 10, 10—14)

Berilo iz knjige Modrosti. Pravičnega je vodil Gospod po pravih potih in mu pokazal božje kraljestvo ter dal spoznanje svetih; obogatil ga je v trudih in dal uspeh njegovim delom. Zoper zvijače tistih, ki so ga hoteli ukaniti, mu je pomagal in ga obogatil. Varoval ga je sovražnikov in branil pred zalezovalci in

mu dal zmago v tem boju, da bi spoznal, kako je modrost močnejša od vseh stvari. Modrost prodanega pravičnika ni zapustila, ampak ga je rešila iz rok grešnikov; šla je z njim v ječo in ga v sponah ni zapustila.

Stopniški spev
(Ps 21, 24—25)

Kateri se bojite Gospoda, hvalite ga; poveličuj ga ves Jakobov rod. ℣. Boji naj se ga ves Izraelov zarod, zakaj ni preziral, ne zaničeval prošnje ubogega.

Nadaljevalni spev
(2 Mojz 15, 2. 3)

Gospod je moja moč in moja pesem, ker mi je bil rešitelj; to je moj Bog, zato ga bom slavil. ℣. Gospod je bojevnik, ime mu je Vsemogočni. ℣. (Jdt 16, 3) Gospod ustavlja vojne, ime mu je Gospod.

Evangelij (Lk 9, 1—6), glej četrtek v binkoštnem tednu, str. 320.

Darovanjski spev
(Sir 46, 6)

Poklical je na pomoč najvišjega Vladarja, ko so ga od vseh strani napadali sovražniki, in uslišal ga je veliki in sveti Bog.

Prošnja nad darovi

Ozri se potolažen, Gospod, na daritev, ki ti jo darujemo, da nas bo po priprošnji tvojega blaženega spoznavalca Janeza postavila pod tvoje varno zavetje ter nam pomagala razbiti zasede sovražnikov. Po Gospodu.

V postu spomin prostega dne.

Obhajilni spev
(Modr 10, 20)

Opevali so, Gospod, tvoje sveto ime in slavili tvojo zmagovito roko.

Prošnja po obhajilu

Nasičeni z nebeško hrano in poživljeni z duhovno pijačo te prosimo, vsemogočni Bog, brani nas po priprošnji svojega blaženega spoznavalca Janeza pred zlobnim sovražnikom ter varuj svojo Cerkev v trajnem miru. Po Gospodu.

V postu spomin prostega dne.

V postu zadnji evangelij iz maše prostega dne.

2. april

Sv. Frančišek Pavelski

spoznavalec, † 1507 v Plessis-les-Toursu

Maša »Pravični«, str. 33*, razen:

Prošnja

O Bog, ki ponižne povišuješ in si blaženega spoznavalca Frančiška povzdignil k slavi svojih svetnikov, podeli, prosimo, da po njegovih zaslugah in njegovem zgledu srečno dosežemo plačilo, obljubljeno ponižnim. Po Gospodu.

V postu spomin prostega dne. Berilo (Filip 3, 7—12) iz skupne maše spoznavalca, glej str. 35*.

Prošnja nad darovi

Stori, Gospod, da bodo ti darovi vdanega ljudstva, ki jih polagamo na tvoj oltar, po zaslugah blaženega Frančiška tebi prijetni, nam pa po tvojem usmiljenju zveličavni. Po Gospodu.

V postu spomin prostega dne.

Prošnja po obhajilu

Naj nam, prosimo, Gospod, nebeške skrivnosti, ki smo jih prejeli, po priprošnji tvojega blaženega spoznavalca Frančiška podele pomoč za časno in večno življenje. Po Gospodu.

V postu spomin prostega dne. V postu zadnji evangelij iz maše prostega dne.

4. april

Sv. Izidor

škof, spoznavalec in cerkveni učitelj, † 636

Maša »Sredi Cerkve«, str. 28*.

V postu spomin prostega dne z evangelijem na koncu maše.

5. april

Sv. Vincencij Fereri

spoznavalec, † 1419

Maša »Usta pravičnega«, str. 31*, razen:

Prošnja

O Bog, ki si po zaslugah in po oznanjevanju svojega blaženega spoznavalca Vincencija blagovolil razveseliti svo-

jo Cerkev, podeli nam, svojim služabnikom, da se bomo učili na njegovih zgledih ter se pod njegovim varstvom rešili vseh nezgod. Po Gospodu.

V postu spomin prostega dne z evangelijem na koncu maše.

11. april

Sv. Leon I.

papež, spoznavalec in cerkveni učitelj, † 10. novembra 461 v Rimu

Maša »Če me ljubiš«, str. 3*.

12. april, v tržaški škofiji

Sv. Lazar

mučenec

Maša »Tvoje moči«, str. 10*, v velikonočnem času: »Varoval si me«, str. 21*, razen:

V postu spomin prostega dne z evangelijem na koncu maše.

Prošnja

Daj, prosimo, vsemogočni Bog, da bomo, ko se radujemo vsakoletnega praznika tvojega slavnega mučenca Lazarja, po njegovih molitvah in njegovi priprošnji uživali večno veselje. Po Gospodu.

13. april

Sv. Hermenegild

mučenec, † 584 na Španskem

Maša, izven velikonočnega časa: »Tvoje moči«, str. 10*, v velikonočnem času »Varoval si me«, str. 21*, razen:

V postu spomin prostega dne z evangelijem na koncu maše.

Prošnja

O Bog, ki si svojega blaženega mučenca Hermenegilda naučil, da je nebeško kraljestvo bolj cenil mimo zemeljskega, daj nam, te prosimo, da bomo po njegovem zgledu prezirali, kar je minljivo, in hrepeneli po tem, kar je večno. Po Gospodu.

V velikonočnem času druga in tretja prošnja kakor na str. 287.

Evangelij iz maše »Sklenil je«, str. 7*.

Prošnja nad darovi in prošnja po obhajilu v maši »Tvoje moči«, str. 11* (59*).

14. april
Sv. Justin
mučenec, † 166 v Rimu

Vstopni spev
(Ps 118, 85. 46)

Hudobni so mi pripovedovali prazne reči, ki niso kakor tvoja postava; tudi pred kralji sem govoril o tvojih zakonih in nisem bil osramočen. (Aleluja, aleluja.) (Ps it. 1) Blagor njim, ki žive brezmadežno, ki hodijo v postavi Gospodovi. V. Slava Očetu.

Prošnja

O Bog, ki si blaženega mučenca Justina po nespameti križa čudovito učil vzvišenega spoznanja Jezusa Kristusa, podeli nam po njegovi priprošnji, da bomo zavračali zapeljive zmote ter dosegli trdnost v veri. Po Gospodu.

Spomin sv. mučencev Tiburcija, Valerijana in Maksima:

Prošnja

Daj, prosimo, vsemogočni Bog, da bomo, ko obhajamo praznik tvojih svetih mučencev Tiburcija, Valerijana in Maksima, posnemali tudi njihove kreposti. Po Gospodu.

V postu druga prošnja spomin prostega dne; tretja prošnja spomin sv. mučencev.

Berilo
(1 Kor 1, 18—25. 30)

Berilo iz lista sv. apostola Pavla Korinčanom. Bratje! Nauk o križu je tistim, ki se pogubljajo, nespamet, nam pa, kateri smo na poti zveličanja, božja moč. Zakaj pisano je: Uničil bom modrost modrih in razumnost razumnih bom zavrgel. Kje je modrijan, kje pismouk, kje učenjak tega sveta? Ali ni Bog modrosti tega sveta obrnil v nespamet? Ker namreč svet ni spoznal po svoji modrosti Boga v božji modrosti, je Bog sklenil verujoče zveličati po nespameti oznanjevanja. Kajti Judje zahtevajo znamenj in Grki iščejo modrosti, mi pa oznanjamo Kristusa križanega, Judom pohujšanje, a poganom nespamet, njim pa, kateri so poklicani, Judom in Grkom, Kristusa, božjo moč in božjo mo-

drost. Kar je namreč pri Bogu nespametno, je modrejše od ljudi, in kar je pri Bogu slabotno, je močnejše od ljudi. Od njega pa ste vi v Kristusu Jezusu, ki nam je postal modrost od Boga in pravičnost in posvečenje in odrešenje.

Stopniški spev
(1 Kor 3, 19. 20)

Modrost tega sveta je pri Bogu nespamet; pisano je namreč: Gospod pozna misli modrih, da so prazne. ℣. (It. 1, 19) Uničil bom modrost modrih in razumnost razumnih bom zavrgel.

Nadaljevalni spev
(1 Kor 2, 2. 7—8)

Sklenil sem bil, nič drugega ne vedeti med vami ko Jezusa Kristusa, in to križanega. ℣. Oznanjamo v tajnosti skrito modrost božjo, ki jo je Bog pred veki naprej določil v naše poveličanje. ℣. Ki je ni spoznal nobeden izmed prvakov tega sveta. Če bi jo bili namreč spoznali, bi Gospoda veličastva ne bili križali.

V velikonočnem času namesto stopniškega speva samo:

Aleluja, aleluja. ℣. (1 Kor 3, 19. 20) Modrost tega sveta je nespamet pri Bogu; pisano je namreč: Gospod pozna misli modrih, da so prazne. Aleluja. ℣. (Filip 3, 8) Da, vse imam za izgubo zaradi vzvišenosti spoznanja Kristusa Jezusa, našega Gospoda. Aleluja.

Evangelij
(Lk 12, 2—8)

✝ Iz svetega evangelija po Luku. Tisti čas je rekel Jezus svojim učencem: Nič ni tako skritega, kar se ne bi razodelo, in tajnega, kar se ne bi zvedelo. Zakaj kar ste rekli v temi, se bo slišalo o belem dnevu, in kar ste povedali na uho v hramih, se bo oznanjalo po strehah. Povem pa vam, svojim prijateljem: Ne bójte se tistih, ki umore telo, a potem ne morejo storiti nič več. Pokazal pa vam bom, koga se bojte: Bojte se tistega, ki more usmrtiti in potem vreči v pekel. Da, rečem vam, tega se bojte! Ali se ne prodaja pet vrabcev za dva novčiča? In ne eden izmed njih ni pozabljen pred Bogom. Pa tudi lasje na

vaši glavi so vsi prešteti. Ne bojte se torej: več ko mnogo vrabcev ste vredni vi. Toda povem vam: Vsakega, kdor mene pripozna pred ljudmi, bo tudi Sin človekov pripoznal pred božjimi angeli.

Darovanjski spev
(1 Kor 2, 2)

Sklenil sem bil namreč nič drugega vedeti med vami ko Jezusa Kristusa, in to križanega. (Aleluja.)

Prošnja nad darovi

Gospod Bog, sprejmi dobrotljivo naše darove, ki je njih čudovito skrivnost sveti mučenec Justin pogumno branil pred sramotenjem brezbožnikov. Po Gospodu.

Spomin sv. mučencev:

Prošnja nad darovi

Prosimo, Gospod, naj ta dar, ki ti ga darujemo v čast rojstva tvojih svetih mučencev, razveže vezi naših grehov in nam zagotovi darove tvojega usmiljenja. Po Gospodu.

V postu spomin prostega dne.

Obhajilni spev
(2 Tim 4, 8)

Pripravljena mi je krona pravice, ki mi jo bo dal oni dan Gospod, pravični sodnik. (Aleluja.)

Prošnja po obhajilu

Pokrepčani z nebeško hrano te ponižno prosimo, Gospod, naj se po opominih tvojega blaženega mučenca Justina za prejete dobrote zmeraj vztrajno zahvaljujemo. Po Gospodu.

Spomin sv. mučencev:

Prošnja po obhajilu

Nasičeni s svetim darom te ponižno prosimo, Gospod, naj nam bo to, kar moramo kot tvoji služabniki slaviti, tudi v pomučencev, razveže vezi nam ilosti. Po Gospodu.

V postu spomin prostega dne.
V postu zadnji evangelij iz maše prostega dne.

17. april

Sv. Anicet

papež in mučenec, † 165 v Rimu

Maša »če me ljubiš«, str. 3*.
V postu spomin prostega dne z evangelijem na koncu maše.

21. april

Sv. Anzelm

škof, spoznavalec in cerkveni učitelj, † 1109

Maša »Sredi Cerkve«, str. 28*.

Isti dan (21. april), v krški škofiji

Sv. Konrad Parzham

spoznavalec

Maša »Usta pravičnega«, str. 31*, razen:

Prošnja

O Bog, ki si hotel, naj bodo vrata tvojega usmiljenja vernikom na stežaj odprta, ponižno te prosimo: podeli nam po priprošnji svojega blaženega spoznavalca Konrada časno in večno pomoč. Po Gospodu.

Spomin sv. Anzelma iz maše »Sredi Cerkve«, str. 29* (62*).

Vera (zaradi spomina cerkvenega učitelja sv. Anzelma).

Prošnja nad darovi

Naše darove naj ti, prosimo, Gospod, priporoči častitljiva priprošnja blaženega Konrada, ki si ga, ko je molil pred tvojim oltarjem, poživljal s sladkostjo darov od zgoraj. Po Gospodu.

Prošnja po obhajilu

Spominjajoč se zaslužen-ja blaženega Konrada, smo prejeli, Gospod, tvoje svete skrivnosti in te prosimo, daj, da bomo po njegovem preslavnem zgledu vedno napredovali in nas bo vsekdar branila njegova zvesta pomoč. Po Gospodu.

---

22. april

Sv. Soter in Gaj

papeža in mučenca († okoli 174), († 296)

Maša »Če me ljubiš«, str. 3*. Prošnje molimo v dvojini.

23. april
Sv. Jurij
mučenec, † okoli 303 v Palestini

Maša »Varoval si me«, str. 21*, razen:

Prošnja

O Bog, ki nas razveseljuješ z zaslugami in s priprošnjo svojega blaženega mučenca Jurija, podeli milostno, da bomo tvoje dobrote, ki jih po njem prosimo, prejeli kot dar tvoje milosti. Po Gospodu.

Berilo (2 Tim 2, 8—10; 3, 10—12), v skupni maši mučenca ne škofa, str. 12*.

Prošnja nad darovi

Posveti, Gospod, darove, ki ti jih prinašamo, ter nas po priprošnji svojega blaženega mučenca Jurija očisti madežev naših grehov. Po Gospodu.

Prošnja po obhajilu

Ponižno te prosimo, vsemogočni Bog, podeli po priprošnji svojega blaženega mučenca Jurija, da ti bodo vsi, ki jih poživljaš s svojimi skrivnostmi, tudi vredno služili z dopadljivim življenjem. Po Gospodu.

V ljubljanski škofiji se praznik sv. Jurija obhaja 24. aprila s spominom sv. Fidelisa.

24. april
Sv. Fidelis Sigmarinški
mučenec, † 1622 v Švici

Maša »Varoval si me«, str. 21*, razen:

Prošnja

O Bog, ki si blaženega Fidelisa, gorečega v serafski ljubezni, blagovolil pri širjenju prave vere odlikovati s palmo mučeništva in s slavnimi čudeži, po njegovih zaslugah in njegovi priprošnji nas, prosimo te, s svojo milostjo tako utrdi v veri in ljubezni, da bomo vredni v tvoji službi zvesto vztrajati do smrti. Po Gospodu.

Prošnja nad darovi

Sprejmi, prosimo, Gospod, naše darove in prošnje ter nas z nebeškimi skrivnostmi očisti in milostno usliši. Po Gospodu.

Prošnja po obhajilu

Daj, prosimo, Gospod, naš Bog, naj se tako, kakor nas sveto opravilo v spomin tvojih svetnikov navdaja z veseljem, veselimo tudi večnega gledanja. Po Gospodu.

Isti dan (24. april), v goriški škofiji

Najdenje sv. ostankov (kosti) sv. Kancija in tovarišev, mučencev

Maša »Tvoji sveti«, str. 22*, razen:

Prošnja

Vsemogočni, večni Bog, ki si nam, svojim služabnikom, današnji dan milostno pokazal svetinje svojih svetih mučencev Kancija, Kancijana in Kancijanile, podeli usmiljeno, da bomo, ko danes s častjo slavimo najdenje njih teles, po tvoji dobroti vredni pridružiti se jim v blaženosti. Po Gospodu.

Spomin sv. Fidelisa Sigmarinškega, str. 557.

Prošnja nad darovi

Ozri se potolažen, prosimo, Gospod, na te darove ter nas po priprošnji svojih mučencev Kancija, Kancijana in Kancijanile odveži vseh grehov in obogati z nebeško milostjo. Po Gospodu.

Spomin sv. Feliksa.

Prošnja po obhajilu

Pokrepčani s hrano življenja prosimo, Gospod, naš Bog, naj po priprošnji tvojih svetnikov Kancija, Kancijana in Kancijanile prejmemo s čistim srcem, kar smo zaužili z usti. Po Gospodu.

Spomin sv. Feliksa.

---

25. april

Sv. evangelist Marko

Današnji dan je vedno prošnja procesija z litanijami vseh svetnikov in s sv. mašo kakor križev teden, str. 297. Le če

se 25. aprila obhaja velika noč, se Markova procesija preloži na torek po veliki noči.

Maša »Varoval si me«, str. 21*, razen:

Prošnja

O Bog, ki si svojega blaženega evangelista Marka odlikoval z milostjo, da je smel oznanjati evangelij, podeli, prosimo, da nam bo njegov nauk vedno v korist in njegova molitev v obrambo. Po Gospodu.

Spomin prošnjega dne, glej str. 299.

Berilo

(Ezek 1, 10—14)

Berilo iz preroka Ezekijela. Podoba obrazov štirih živih bitij: Obraz človeka in obraz leva z desne njih štirih, obraz vola z leve njih štirih in obraz osla zgoraj njih štirih. Njih obrazi in njih peruti so bile razprostrte navzgor; po dve peruti sta se dotikali in po dve sta pokrivali njih telesa. In vsaka izmed njih je šla naravnost pred sebe; kamor jih je gnal duh, tja so šle in gredoč se niso obračale. In podoba živali je bila videti kakor žar gorečega oglja in kakor plamenice. Sredi med živalmi je bilo videti lesketanje, svetel ogenj in iz ognja je švigal blisk. Živali pa so hodile in se vračale kakor svetel blisk.

Evangelij (Lk 10, 1—9) kakor na god sv. Pavla od Križa, str. 562. — Vera.

Prošnja nad darovi

Prinašamo ti darove, Gospod, na praznik tvojega blaženega evangelista Marka in te prosimo, naj tako, kakor je njega poveličalo oznanjevanje evangelija, tudi nas njegova priprošnja stori v besedi in dejanju tebi pogodu. Po Gospodu.

Spomin prošnjega dne, glej str. 300.

Hvalospev apostolom, str. 441.

Prošnja po obhajilu

Naj nam, prosimo, Gospod, tvoje skrivnosti naklonijo trajno zaščito, da bomo po njej na priprošnjo tvojega blaženega evangelista Marka vedno obvarovani vseh nezgod. Po Gospodu.

Spomin prošnjega dne, glej str. 301.

26. april

Sv. Klet in Marcelin

papeža in mučenca († 91), († 304)

Maša »Če me ljubiš«, str. 3*. Prošnje molimo v dvojini.

27. april

Sv. Peter Kanizij

spoznavalec in cerkveni učitelj, † 21. dec. 1597 v Freiburgu v Švici

Maša »Sredi Cerkve«, str. 28*, razen:

Prošnja

O Bog, ki si v obrambo katoliške vere potrdil svojega blaženega spoznavalca Petra v kreposti in vednosti, podeli milostno, da vsi, ki so v zmoti, po njegovih zgledih in naukih spregledajo in se vrnejo k zveličanju, tvoji verni pa naj vztrajajo v izpovedi resnice. Po Gospodu.

Isti dan (27. apr.), v ljubljanski in lavantinski škofiji

Bl. Hozana Kotorska

devica

Maša »Ljubila si«, str. 43*, razen:

Prošnja

Obnovi, Gospod, v naših srcih ljubezen do svojega trpljenja, da bomo po priprošnji in zgledu blažene device in spokornice Hozane postali deležni tvojih bolečin ter tvoje slave. Ki živiš.

Spomin sv. Petra Kanizija iz prejšnje maše.

Prošnja nad darovi

Sprejmi, Gospod, te darove, ki jih prinašamo ob spominu blažene device Hozane, in nakloni, da ti bomo mogli po njeni priprošnji z darovi čistosti in spokornosti vedno biti po volji. Po Gospodu.

Spomin sv. Petra Kanizija.

Prošnja po obhajilu

O Bog, ki si hotel, da smo eno telo vsi, ki smo deležni enega kruha in enega keliha, potrdi po priprošnji blažene device Hozane svoje vernike v resnici ter nje, ki so zgrešili pravo vero, pokliči nazaj k edinosti svoje Cerkve. Po Gospodu.

Spomin sv. Petra Kanizija.

---

28. april

Sv. Pavel od Križa

spoznavalec, † 18. oktobra 1775 v Rimu

Vstopni spev
(Gal 2, 19—20)

S Kristusom sem križan: živim pa ne več jaz, ampak v meni živi Kristus; živim v veri v Sina božjega, ki me je vzljubil in dal zame sam sebe, aleluja, aleluja. (Ps 40, 2) Blagor mu, kdor ima srce za ubožca in siromaka, na dan nesreče ga bo rešil Gospod. V. Slava Očetu.

Prošnja

Gospod Jezus Kristus, ki si svetega Pavla obdaril s posebno ljubeznijo za oznanjevanje skrivnosti križa ter hotel, da je po njem v Cerkvi vzcvetela nova redovna družina, podeli nam po njegovi priprošnji, da se bomo na zemlji vedno spominjali tvojega trpljenja ter zaslužili doseči njegov sad v nebesih. Ki živiš.

Spomin sv. Vitala, str. 10* (59*).

Berilo
(1 Kor 17—25)

Berilo iz lista sv. apostola Pavla Korinčanom. Bratje! Ni me Kristus poslal krščevat, ampak oznanjat evangelij; in sicer ne z modrostjo govora, da Kristusov križ ne izgubi moči. Kajti nauk o križu je tistim, ki se pogubljajo, nespamet, njim pa, kateri so na poti zveličanja, to je nam, božja moč. Zakaj pisano je: Uničil bom modrost modrih in razumnost razumnih bom zavrgel. Kje je modrijan, kje pismouk, kje učenjak tega sveta? Ali ni Bog modrosti tega sveta obrnil v nespamet? Ker nam-

reč svet ni spoznal po svoji modrosti Boga v božji modrosti, je Bog sklenil verujoče zveličati po nespameti oznanjevanja. Kajti Judje zahtevajo znamenj in Grki iščejo modrosti, mi pa oznanjamo Kristusa križanega, Judom in Grkom, Kristusa, božjo moč in božjo modrost. Kar je namreč pri Bogu nespametno, je modrejše od ljudi, in kar je pri Bogu slabotno, je močnejše od ljudi.

Aleluja, aleluja. V. (2 Kor 5, 15) Za vse je umrl Kristus, da bi tisti, ki žive, ne živeli več sami sebi, ampak njemu, ki je zanje umrl in vstal. Aleluja. V. (Rimlj 8, 17) Ako otroci, tudi dediči: dediči božji, sodediči pa Kristusovi, če le z njim trpimo, da bomo z njim tudi poveličani. Aleluja.

Evangelij
(Lk 10, 1—9)

✝ Iz svetega evangelija po Luku. Tisti čas je Gospod določil še drugih dva in sedemdeset in jih poslal pred seboj po dva in dva v vsako mesto in kraj, kamor je hotel sam priti. Govoril jim je: Žetev je velika, delavcev pa malo; prosite torej Gospoda žetve, naj pošlje delavcev na svojo žetev. Pojdite: glejte, pošiljam vas kakor jagnjeta med volkove. Ne nosite mošnje ne torbe ne obuvala in nikogar na potu ne pozdravljajte. V katero koli hišo pridete, recite najprej: Mir bodi tej hiši! In če bo tam sin miru, bo na njem počival vaš mir; če pa ne, se povrne k vam. V tisti hiši pa ostanite ter jejte in pijte, kar imajo; zakaj delavec je vreden svojega plačila. Ne prehajajte iz hiše v hišo. In v katero koli mesto pridete in vas sprejmejo, jejte, kar se pred vas postavi; ozdravljajte bolnike, ki so v njem, in jim oznanjujte: Približalo se vam je božje kraljestvo.

Darovanjski spev
(Ef 5, 2)

Živite v ljubezni, kakor je tudi Kristus ljubil nas in se za nas dal v daritev in krvavo žrtev Bogu v prijeten vonj, aleluja.

Prošnja nad darovi

Naj nam te skrivnosti tvojega trpljenja in

tvoje smrti, Gospod, naklonijo nebeško gorečnost, s katero je sveti Pavel pri njih daritvi dal svoje telo kot živo, sveto in tebi prijetno žrtev. Ki živiš.

Spomin sv. Vitala, str. 11* (59*).

Obhajilni spev
(1 Pet 4, 13)

Kolikor s Kristusom trpite, se veselite, da se boste tudi v razodetju njegovega veličastva veselili in radovali, aleluja.

Prošnja po obhajilu

Prejeli smo, Gospod, božje skrivnosti, ki so trajni spomin tvoje neizmerne ljubezni, in prosimo, podeli, da bomo po zaslugah in zgledu svetega Pavla zajemali iz tvojih virov vodo, ki teče v večno življenje, ter v svojem vedenju in življenju ohranili tvoje presveto trpljenje, vtisnjeno v svojih srcih. Ki živiš.

Spomin sv. Vitala, str. 11* (59*).

29. april

Sv. Peter

mučenec, † 6. aprila 1252 v Milanu

Maša »Varoval si me«, str. 21*, razen:

Prošnja

Daj, prosimo, vsemogočni Bog, da bomo z vredno pobožnostjo posnemali vero tvojega blaženega mučenca Petra, ki je bil s širjenjem iste vere vreden prejeti palmo mučeništva. Po Gospodu.

Berilo (2 Tim 2, 8—10; 3, 10—12), glej skupno mašo mučenca ne škofa, str. 12*.

Prošnja nad darovi

Gospod, po priprošnji svojega blaženega mučenca Petra se milostno ozri na molitve, ki ti jih pošiljamo, in vse borilce za vero vedno spremljaj s svojim varstvom. Po Gospodu.

Prošnja po obhajilu

Skrivnosti, ki smo jih prejeli, Gospod, naj varujejo tvoje vernike in naj jih po priprošnji tvojega blaženega mučenca Petra branijo pred vsemi sovražnikovimi napadi. Po Gospodu.

30. april

Sv. Katarina Sienska

devica, † 1380 v Rimu

Maša »Ljubila si«, str. 43*, razen:

Prošnja

Daj, prosimo, vsemogočni Bog, da se bomo, ko slavimo rojstvo tvoje blažene device Katarine, vsako leto radovali njenega praznika in napredovali po zgledu tolike kreposti. Po Gospodu.

Prošnja nad darovi

Naj se dvignejo k tebi, Gospod, prošnje, ki ti jih pošiljamo na praznik blažene Katarine, in zveličavna daritev, dehteča z deviškim vonjem. Po Gospodu.

Prošnja po obhajilu

Večno življenje naj nam prinese, Gospod, nebeška gostija, ki smo se je udeležili in ki je blaženi devici Katarini ohranjala tudi časno življenje. Po Gospodu.

1. maj

Sv. apostola Filip in Jakob

Vstopni spev
(2 Ezdr 9, 27)

Klicali so k tebi, Gospod, v času svoje stiske in ti si jih iz nebes uslišal, aleluja, aleluja. (Ps 32, 1) Veselite se, pravični v Gospodu, dobrim se spodobi, da ga hvalijo. V. Slava Očetu.

Prošnja

O Bog, ki nas vsako leto razveseljuješ s praznikom svojih apostolov Filipa in Jakoba, daj, prosimo, da se bomo, ko se veselimo njih zaslug, tudi kaj naučili z njih zgleda. Po Gospodu.

Berilo iz maše »Varoval si me«, str. 21*.

Aleluja, aleluja. V. (Ps 88, 6) Naj slave nebesa tvoja čuda, Gospod, in tvojo zvestobo v zboru svetih. Aleluja. V. (Jan 14, 9) Toliko časa sem med vami in me niste spoznali? Filip, kdor vidi mene, vidi tudi mojega Očeta. Aleluja.

Evangelij
(Jan 14, 1—13)

✝ Iz svetega evangelija po Janezu. Tisti čas

je rekel Jezus svojim učencem: Vaše srce naj se ne vznemirja. Verujete v Boga, tudi vame verujte! V hiši mojega Očeta je mnogo bivališč. Če ne, bi vam bil povedal, ker odhajam, da vam mesto pripravim. In če odidem in vam mesto pripravim, bom zopet prišel in vas k sebi vzel, da boste tudi vi tam, kjer sem jaz. In kam grem, veste in za pot veste. Tomaž mu pravi: Gospod, ne vemo, kam greš; in kako bi mogli vedeti za pot? Jezus mu reče: Jaz sem pot in resnica in življenje. Nihče ne pride k Očetu, razen po meni. Če bi poznali mene, bi poznali tudi mojega Očeta. Odslej ga boste poznali in vidite ga. Filip mu pravi: Gospod, pokaži nam Očeta in zadosti nam bo. Jezus mu reče: Toliko časa sem med vami in me niste spoznali? Filip, kdor vidi mene, vidi tudi Očeta. Kako moreš govoriti: Pokaži nam Očeta? Ne verujete, da sem jaz v Očetu in Oče v meni? Besed, ki vam jih jaz govorim, ne govorim sam od sebe. Oče pa, ki prebiva v meni, on izvršuje dela. Ali ne verujete, da sem jaz v Očetu in Oče v meni? Sicer pa vérujte zaradi del samih. Resnično, resnično, povem vam: Kdor vame veruje, bo dela, ki jih jaz izvršujem, tudi sam izvrševal; in še večja ko ta bo izvrševal, ker grem jaz k Očetu. In kar koli boste prosili Očeta v mojem imenu, to bom storil. Vera.

Darovanjski spev
(Ps 88, 6)

Naj slave nebesa tvoja čuda, Gospod, in tvojo zvestobo v zboru svetih, aleluja, aleluja.

Prošnja nad darovi

Sprejmi milostno, Gospod, darove, ki ti jih prinašamo na praznik tvojih apostolov Filipa in Jakoba, in odvrni od nas vse hudo, kar smo ga zaslužili. Po Gospodu.

Hvalospev apostolom, str. 441.

Obhajilni spev
(Jan 14, 9. 10)

Koliko časa sem med vami in me niste spoznali? Filip, kdor vidi mene, vidi tudi mojega Očeta, aleluja, aleluja; ne veruješ, da sem jaz v Očetu in Oče v meni? Aleluja, aleluja.

Prošnja po obhajilu

Nasičeni z zveličavnimi skrivnostmi te prosimo, Gospod, naj nas oni, katerih praznik obhajamo, podpirajo s svojimi molitvami. Po Gospodu.

2. maj

Sv. Atanazij

škof, spoznavalec in cerkveni učitelj, † 373 v Aleksandriji

Vstopni spev
(Sir 15, 5)

Sredi Cerkve mu je Gospod odprl usta in ga napolnil z duhom modrosti in razumnosti; odel ga je z oblačilom slave. Aleluja, aleluja. (Ps 91, 2) Dobro je slaviti Gospoda in prepevati tvojemu imenu, Najvišji. V. Slava Očetu.

Vse prošnje iz maše »Tvoji duhovniki«, str. 26* (61*).

Berilo
(2 Kor 4, 5—14)

Berilo iz lista sv. apostola Pavla Korinčanom. Bratje! Ne oznanjamo sebe, ampak Jezusa Kristusa, našega Gospoda, sebe pa kot vaše služabnike po Jezusu. Zakaj Bog, ki je rekel: Naj iz teme zasveti luč, on je zasvetil v naših srcih, da bi se svetilo spoznanje o božjem veličastvu na obličju Kristusa Jezusa. Imamo pa ta zaklad v prstenih posodah, da je veličina iz božje moči in ne iz nas. V vsem nas stiskajo, toda ne klonimo; v zadregi smo, pa ne obupujemo; preganjajo nas, pa nismo zapuščeni; ob tla nas mečejo, pa nismo pobiti; na svojem telesu vedno okrog nosimo umiranje Jezusovo, da se tudi življenje Jezusovo razodene na našem telesu. Vedno namreč nas, ki živimo, izdajajo v smrt zaradi Jezusa, da se tudi življenje Jezusovo razodene na našem umrljivem mesu. Zatorej v nas deluje smrt, v vas pa življenje. Ker pa imamo prav tistega duha vere, kakor je pisano: Veroval sem, zato sem govoril, tudi mi verujemo, zato tudi govorimo, vedoč, da bo on, ki

je obudil Jezusa, tudi nas obudil z Jezusom ter nas obenem z vami postavil predse.

Aleluja, aleluja. V. (Ps 109, 4) Ti si duhovnik vekomaj po redu Melkizedekovem. Aleluja. V. (Jak 1, 12) Blagor človeku, kateri pretrpi skušnjavo, zakaj preskušen bo prejel krono življenja. Aleluja.

Evangelij kakor na praznik sv. Cirila Jeruzalemskega, str. 538. Vera.

Darovanjski spev
(Ps 88, 21—22)

Našel sem Davida, svojega služabnika, s svojim svetim oljem sem ga mazilil. Moja roka pa mu bo vedno pomagala in njena moč ga bo podpirala, aleluja.

Obhajilni spev
(Mt 10, 27)

Kar vam pravim v temi, povejte o belem dnevu, govori Gospod; in kar slišite na uho, oznanite na strehah, aleluja.

3. maj

Najdenje sv. križa

Vstopni spev
(Gal 6, 14)

Mi pa se moramo hvaliti s križem našega Gospoda Jezusa Kristusa; v njem je naše odrešenje, življenje in vstajenje; po njem smo bili rešeni in oproščeni, aleluja, aleluja. (Ps 66, 2) Bog se nas usmili ter nas blagoslovi; razjasni svoj obraz nad nami in se nas usmili. V. Slava Očetu.

Prošnja

O Bog, ki si ob slavnem najdenju zveličavnega križa obnovil čudeže svojega trpljenja, daj, da za ceno oživljajočega lesa prejmemo pomoč za večno življenje. Ki živiš.

Spomin sv. Aleksandra I., papeža, in njegovih tovarišev:

Prošnja

Daj, prosimo, vsemogočni Bog, da bomo po priprošnji tvojih svetnikov Aleksandra, Evencija, Teodula ter Juvenala, katerih rojstvo slavimo, rešeni vsega zla, ki nam preti. Po Gospodu.

Berilo
(Flp 2, 5—11)

Berilo iz lista sv. apostola Pavla Filipljanom. Bratje! Isto mišljenje naj bo v vas, ki je tudi v Kristusu Jezusu. Dasi je bil namreč v božji podobi, ni imel za plen, da je enak Bogu, ampak je sam sebe izničil, podobo hlapca vzel nase, postal sličen ljudem in bil po vnanjosti kakor človek. Ponižal se je in je bil pokoren do smrti, smrti na križu. Zato ga je tudi Bog povišal in mu dal ime, ki je čez vsa imena (tu se poklekne): da se v imenu Jezusovem pripogne vsako koleno teh, ki so v nebesih, na zemlji in pod zemljo, in da vsak jezik prizna, da je Gospod Jezus Kristus v slavi Boga Očeta.

Aleluja, aleluja. V. (Ps 95, 10) Kličite narodom: Gospod kraljuje z lesá. Aleluja. V. O sladki les, na sladkih žebljih nosiš breme presladko: Ti sam si bil vreden nositi nebeškega Kralja in Gospoda. Aleluja.

Evangelij
(Jan 3, 1—15)

† Iz svetega evangelija po Janezu. Tisti čas je bil med farizeji mož, Nikodem po imenu, judovski prvak. Ta je prišel k Jezusu ponoči in mu rekel: Rabi, vemo, da si od Boga prišel kot učenik, zakaj nihče ne more delati teh znamenj, ki jih ti delaš, ako ni Bog z njim. Jezus mu je odgovoril: Resnično, resnično, povem ti: Ako se kdo iznova ne rodi, ne more videti božjega kraljestva. Nikodem mu pravi: Kako se more človek roditi, ko je star? Mar more v drugič iti v telo svoje matere in se roditi? Jezus odgovori: Resnično, resnično, povem ti, ako se kdo ne rodi iz vode in Svetega Duha, ne more priti v božje kraljestvo. Kar je rojeno iz mesa, je meso, in kar je rojeno iz duha, je duh. Ne čudi se, da sem ti rekel: Treba vam je, da se rodite iznova. Veter veje, kjer hoče, in njegov glas slišiš, pa ne veš, od kod prihaja in kam gre: tako je z vsakim, ki je rojen iz Duha. Nikodem mu je odgovoril: Kako se more

to zgoditi? Jezus mu je rekel: Ti si učitelj Izraelov, pa tega ne veš? Resnično, resnično, povem ti: Kar vemo, govorimo, in kar smo videli, spričujemo, a našega pričevanja ne sprejemate. Če sem vam govoril o pozemeljskih stvareh in ne verujete, kako boste verovali, če vam bom govoril o nebeških? In nihče ni šel v nebesa, kakor tisti, ki je prišel iz nebes, Sin človekov, ki je v nebesih. In kakor je Mojzes povišal kačo v puščavi, tako mora biti povišan Sin človekov, da bi se nihče, kdor vanj veruje, ne pogubil, ampak imel večno življenje. Vera.

Darovanjski spev
(Ps 117, 16. 17)

Desnica Gospodova je storila mogočno delo, desnica Gospodova me je povišala; ne bom umrl, ampak živel in oznanjal dela Gospodova, aleluja.

Prošnja nad darovi

Ozri se potolažen, Gospod, na daritev, ki ti jo darujemo, da bomo po njej rešeni vsega vojskinega zla in bomo mogli pod zastavo svetega križa tvojega Sina v tvojem varstvu varno premagati zalezovanje sovražne moči. Po istem Gospodu.

Spomin sv. mučencev Aleksandra, Evencija, Teodula ter Juvenala:

Prošnja nad darovi

Naj se na te darove, prosimo, Gospod, razlije obilen blagoslov, ki naj nas milostno posveti in ob slovesnosti svetnikov napolni z veseljem. Po Gospodu.

Hvalospev sv. križu, glej str. 431.

Obhajilni spev

Z znamenjem križa nas reši naših sovražnikov, naš Bog, aleluja.

Prošnja po obhajilu

Nasičeni z nebeško hrano in poživljeni z duhovno pijačo te prosimo, vsemogočni Bog: brani nas pred zlobnim sovražnikom, ko si nam dal slaviti zmago po Jesu svetega križa svojega Sina, ki je orožje pravičnosti za zveličanje sveta. Po istem Gospodu.

Spomin sv. mučencev Aleksandra, Evencija, Teodula ter Juvenala:

Prošnja po obhajilu

Pokrepčani z udeležbo pri svetem daru te prosimo, Gospod, naš Bog, naj po priprošnji tvojih svetnikov Aleksandra, Evencija, Teodula in Juvenala občutimo učinek svetega opravila, ki ga opravljamo. Po Gospodu.

4. maj

Sv. Monika

vdova, † 387 v Ostiji

Maša »Vem, Gospod«, str. 50*, razen:

Prošnja

O Bog, tolažnik žalujočih in rešenik vate upajočih, ki si milostno sprejel solze blažene Monike za spreobrnjenje njenega sina Avguština, daj nam po njuni priprošnji, da bomo objokovali svoje grehe ter dosegli milost tvojega oproščenja. Po Gospodu.

Berilo (1 Tim 3, 3—10), str. 51*.

Evangelij (Lk 7, 11—16) petnajste nedelje po binkoštih, str. 367.

Isti dan (4. maj), v krški škofiji

Sv. Florijan

mučenec

Maša »Varoval si me«, str. 21*; prošnje iz maše »Pravični se veseli«, str. (59*).

Spomin sv. Monike iz prejšnje maše.

5. maj

Sv. Pij V.

papež in spoznavalec, † 1. maja 1572 v Rimu

Maša »Če me ljubiš«, str. 3*, razen:

Prošnja

O Bog, ki si blagovolil izbrati blaženega papeža Pija, da je strl sovražnike tvoje Cerkve ter prenovil bogoslužje, podeli, naj se pod njegovim varstvom tako oklenemo tvoje službe, da bomo premagali vse sovražno zalezovanje in se veselili trajnega miru. Po Gospodu.

6. maj

Sv. Janez pred Latinskimi vrati

apostol in evangelist

Maša »Varoval si me«, str. 21*, razen:

Prošnja

O Bog, ki vidiš, kako nas od vseh strani stiskajo naše hudobije, daj, prosimo, naj nas varuje slavna priprošnja tvojega blaženega apostola in evangelista Janeza. Po Gospodu našem Jezusu Kristusu.

Aleluja, aleluja. V. (Ps 91, 13) Pravični cvete kakor palma, raste kot libanska cedra. Aleluja. V. (Oz 14, 6) Pravični bo rastel kakor lilija in cvetel na veke pred Gospodom. Aleluja.

Evangelij (Mt 20, 20 do 23) kakor na praznik sv. apostola Jakoba 25. julija, glej str. 652. Vera.

Prošnja nad darovi

Sprejmi, prosimo, Gospod, naše darove in prošnje ter nas očisti z nebeškimi skrivnostmi in milostno usliši. Po Gospodu.

Hvalospev apostolom, glej str. 441.

Prošnja po obhajilu

Prosimo, Gospod, naj nas nebeški kruh, s katerim smo se pokrepčali, hrani za večno življenje. Po Gospodu.

7. maj

Sv. Stanislav

škof in mučenec, † 1079 v Krakovu

Maša »Varoval si me«, str. 21*, razen:

Prošnja

O Bog, ki je za tvojo čast slavni škof Stanislav padel pod meči brezbožnikov, daj, prosimo, naj vsi, ki ponižno prosijo njegove pomoči, dosežejo zveličaven uspeh svoje prošnje. Po Gospodu.

Prošnja nad darovi in prošnja po obhajilu iz maše »Duhovniki božji«, glej str. 9* (59*).

8. maj

Prikazen sv. nadangela Mihaela

Maša kakor 29. septembra, str. 711. Za današnji praznik se vstopnemu spevu prida dvakrat aleluja, darovanjskemu in obhajilnemu spevu pa enkrat. Namesto stopniškega speva se vzame samo velikonočna aleluja z vrstico.

Isti dan (8. maj), v ljubljanski škofiji

Obletnica posvetitve stolnice

Maša »Strašen je ta kraj«, str. 55*.
Spomin prikazni sv. Mihaela.

---

9. maj

Sv. Gregorij Nacijanski

škof, spoznavalec in cerkveni učitelj, † okoli 390

Maša »Sredi Cerkve«, str. 28*. Berilo (drugo v isti maši), glej str. 29*.

10. maj

Sv. Antonin

škof in spoznavalec, † 2. maja 1459 v Florenci

Maša »Sklenil je«, str. 24*, razen:

Prošnja

Naj nam pomaga, Gospod, zasluženje tvojega svetega spoznavalca in škofa Antonina, da se bomo tako, kakor te v njem čudovitega poveličujemo, mogli radovati tudi tvojega usmiljenja nasproti nam. Po Gospodu.

Spomin sv. mučencev Gordijana in Epimaha:

Prošnja

Daj, prosimo, vsemogočni Bog, naj nas tvoja blažena mučenca Gordijan in Epimah, katerih praznik obhajamo, podpirata pri tebi s svojo priprošnjo. Po Gospodu.

Prošnja nad darovi

Sprejmi dobrotljivo, Gospod, darove, ki ti jih poklanjamo, zaradi zaslug tvojih blaženih mučencev Gordijana in Epimaha, in daj, da nam bodo v trajno pomoč. Po Gospodu.

Prošnja po obhajilu

Prosimo, vsemogočni Bog, naj nas nebeška hrana, ki smo jo zaužili, po priprošnji tvojih svetih mučencev Gordijana in Epimaha zavaruje pred vsemi nezgodami. Po Gospodu.

---

11. maj, v goriški škofiji

Sv. Sigismund

kralj in mučenec

Maša »Varoval si me«. str. 21*, razen:

Prošnja

O Bog, ki si blaženega kralja Sigismunda poleg zemeljske in večne krone blagovolil odlikovati tudi z zaželenim vencem mučeništva in si iz globine vodá dvignil njegove ostanke, da bi jih verniki častili, daj, prosimo, da bomo, ko častimo njegove zasluge na zemlji, po njegovi priprošnji obvarovani vseh nezgod. Po Gospodu.

Prošnja nad darovi

Stori, prosimo, večni Kralj, da bo prineseni dar te daritve po priprošnji svetega kralja in mučenca Sigismunda našo slabotnost vedno varoval in branil pred vsako nezgodo. Po Gospodu.

Prošnja po obhajilu

Naj nas očistijo, prosimo, vsemogočni Bog, tvoje skrivnosti, ki smo jih prejeli, ter nas po priprošnji tvojega blaženega mučenca in kralja Sigismunda oproste vsega hudega in nas narede tebi pogodu. Po Gospodu našem Jezusu Kristusu.

Isti dan (11. maj), v tržaški škofiji

Sv. Aleksander ter Evencij in Teodul

papež in mučenec, mučenca

Maša »Tvoji sveti«, str. 22*, razen:

Prošnja

Daj, prosimo, vsemogočni Bog, naj nas, ko praznujemo rojstvo tvojih svetnikov Aleksandra, Evencija in Teodula, njihova priprošnja reši vseh pretečih nezgod. Po Gospodu.

Prošnja nad darovi

Na te darove, prosimo, Gospod, naj se razlije obilen blagoslov, ki naj nas milostno posveti in nas na praznik svetnikov napolni z veseljem. Po Gospodu.

Prošnja po obhajilu

Pokrepčani s svetim darom, ki smo ga prejeli, te prosimo, Gospod, naš Bog, naj po priprošnji tvojih svetnikov Aleksandra, Evencija in Teodula občutimo učinek svetega opravila, ki ga opravljamo. Po Gospodu.

---

12. maj

Sv. Nerej, Ahilej, Domitila († 98) in Pankracij

(† 304), mučenci

Vstopni spev

(Ps 32, 18. 19. 20)

Glej, Gospodovo oko počiva nad njimi, ki se ga boje, ki upajo v njegovo usmiljenje, aleluja, da reši smrti njih duše, zakaj naš pomočnik in varuh je, aleluja, aleluja. (Ps it. 1) Veselite se, pravični v Gospodu, dobrim se spodobi, da ga hvalijo. ℣. Slava Očetu.

Prošnja

Naj nas vedno podpira, Gospod, blagoslovljeni praznik tvojih mučencev Nereja, Ahileja, Domitile in Pankracija ter nas naredi vredne za tvojo službo. Po Gospodu.

Berilo (Modr 5, 1–5) iz maše »Varoval si me«, str. 21*.

Aleluja, aleluja. ℣. To je resnično bratstvo.

ki je zmagalo zla dela sveta, hodilo je za Kristusom in ima slavno nebeško kraljestvo. Aleluja. V. Tebe hvali sijajna vojska mučencev, Gospod. Aleluja.

Evangelij (Jan 4, 46—53) dvajsete nedelje po binkoštih, str. 386.

Darovanjski spev
(Ps 88, 6)

Naj slave nebesa tvoja čuda, Gospod, in tvojo zvestobo v zboru svetih, aleluja, aleluja.

Prošnja nad darovi

Naj ti bo prijetno, prosimo, Gospod, pričevanje tvojih svetih mučencev Nereja, Ahileja, Domitile in Pankracija in naj ti priporoči naše darove ter nam vsekdar izprosi tvoje oproščenje. Po Gospodu.

Obhajilni spev
(Ps 32, 1)

Veselite se, pravični, v Gospodu; dobrim se spodobi, da ga hvalijo, aleluja.

Prošnja po obhajilu

Prosimo, Gospod, naj nam svete skrivnosti, ki smo jih prejeli, po priprošnjah tvojih blaženih mučencev Nereja, Ahileja, Domitile in Pankracija pripomorejo k čim popolnejši spravi s teboj. Po Gospodu.

13. maj

Sv. Robert Belarmin

škof, spoznavalec in cerkveni učitelj, † 1621 v Rimu

Vstopni spev iz maše »Sredi Cerkve«, str. 28*.

Prošnja

O Bog, ki si svojega blaženega škofa in učitelja Roberta okrasil s čudovito učenostjo in krepostjo, da je mogel zavračati zvite zmote in braniti pravice apostolskega prestola, podeli nam po njegovih zaslugah in priprošnjah, da bomo rastli v ljubezni do resnice in da se bodo srca izgubljenih vrnila k edinosti tvoje Cerkve. Po Gospodu.

Berilo (Modr 7, 7—14) kakor na praznik sv. Tomaža Akvinskega, str. 564.

Aleluja, aleluja. V. (Dan 12, 3) Učeni se bodo svetili kakor sijaj na nebesnem obloku. Aleluja. V. Tisti, ki vzgajajo mnoge k pravičnosti, bodo kakor zvezde vso večnost. Aleluja.

Evangelij iz maše »Sredi Cerkve«, str. 30*. — Vera.

Darovanjski spev
(Ps. 72, 28)

Boga se držati je moja sreča, staviti v Gospoda svoje upanje; in oznanjal bom tvojo veliko hvalo ob vratih sionske hčere, aleluja.

Prošnja nad darovi

Prinašamo ti, Gospod, darove v prijeten vonj in te prosimo, daj, da bomo po naukih in zgledih blaženega Roberta z veselim srcem hiteli po poti tvojih zapovedi. Po Gospodu.

Obhajilni spev
(Mt 5, 14. 16)

Vi ste luč sveta; tako naj sveti vaša luč pred ljudmi, da bodo videli vaša dobra dela in slavili vašega Očeta, ki je v nebesih, aleluja.

Prošnja po obhajilu

Skrivnosti, ki smo jih prejeli, Gospod, naš Bog, naj netijo v nas ogenj tiste ljubezni, ki se je v njej blaženi Robert s silnim žarom nenehoma žrtvoval za tvojo Cerkev. Po Gospodu.

14. maj

Sv. Bonifacij

mučenec, † okoli 306 v Tarzu

Maša »Varoval si me«, str. 21*, razen:

Prošnja

Daj, prosimo, vsemogočni Bog, da nas bo tvoj blaženi mučenec Bonifacij, ki njegov praznik obhajamo, podpiral pri tebi s svojo priprošnjo. Po Gospodu.

Prošnja nad darovi

Sprejmi, prosimo, Gospod, naše darove in prošnje ter nas očisti z nebeškimi skrivnostmi in milostno usliši. Po Gospodu.

Prošnja po obhajilu

Pokrepčani z udeležbo pri svetem daru te prosimo, Gospod, naš Bog, naj po priprošnji tvojega blaženega mučenca Bonifacija občutimo učinek svetega opravila, ki ga opravljamo. Po Gospodu.

15. maj

Sv. Janez Krstnik Salski

spoznavalec, † 7. aprila 1719 v Rouenu

Maša »Usta pravičnega«, str. 31*, razen:

Prošnja

O Bog, ki si za pouk revežev v krščanskem nauku in za utrditev mladine na poti resnice obudil sv. spoznavalca Janeza Krstnika ter po njem v Cerkvi zbral novo redovno družino, podeli milostno, da bomo po njegovi priprošnji in po njegovem zgledu v goreči vnemi za tvojo slavo in zveličanje duš mogli biti deležni njegove krone v nebesih. Po Gospodu.

Evangelij (Mt 18, 1—5), kakor na praznik sv. Janeza Boska, str. 511.

Isti dan (15. maj), v ljubljanski škofiji

Osmi dan obletnice posvetitve stolnice

Maša »Strašen je ta kraj«, str. 53*.
Spomin sv. Janeza Krstnika Salskega.

---

16. maj

Sv. Ubald

škof in spoznavalec, † 1160 v Italiji

Maša »Sklenil je«, str. 24*, razen:

Prošnja

Nakloni nam milostno, prosimo, Gospod, svojo pomoč ter po priprošnji svojega blaženega spoznavalca in škofa Ubalda iztegni nad nas svojo usmiljeno desnico zoper vso satansko zlobo. Po Gospodu.

Isti dan (16. maj), v krški in lavantinski škofiji

Sv. Janez Nepomuk

mašnik in mučenec

Maša »Varoval si me«, str. 21*, razen:

Prošnja

O Bog, ki si zaradi neomajne spovedne molčečnosti blaženega Janeza okrasil svojo Cerkev z novim vencem mučeništva, podeli nam, da bomo po njegovi priprošnji in njegovem zgledu svoj jezik skrbno varovali in na tem svetu rajši pretrpeli sleherno zlo kakor pa škodo na duši. Po Gospodu.

V lavantinski škofiji se moli tale

Prošnja

O Bog, ki si zaradi neomajne spovedne molčečnosti blaženega Janeza okrasil svojo Cerkev z novim vencem mučeništva, daj, da bomo po njegovem zgledu in njegovi priprošnji tako pazili na svoja usta, da bomo prišteti blaženim, ki se z jezikom niso pregrešili. Po Gospodu.

Spomin sv. Ubalda.

Prošnja nad darovi

Te tvoje svete skrivnosti, Gospod, naj nas prešinejo s tistim ognjem ljubezni, ki je plamenel v tvojem slavnem mučencu in duhovniku Janezu, ko jih je opravljal. Po Gospodu.

Prošnja po obhajilu

Duha srčnosti, Gospod, naj nam podeli ta nebeška gostija, ki je tvojega blaženega mučenca Janeza, ko so ga preskušali zoper čast zakramenta, vzdrževala v stanovitnosti do končne zmage. Po Gospodu.

V lavantinski škofiji se namesto zgornje prošnje po obhajilu moli naslednja

Prošnja po obhajilu

Naj nas, Gospod, ta nebeška gostija v naši slabotnosti podpre s kruhom močnih, ki je tvojega blaženega mučenca in duhovnika Janeza, ko so ga preskušali zoper čast zakramenta, vzdrževal v stanovitnosti do zmage. Po Gospodu.

17. maj

Sv. Pashal Bajlonski

spoznavalec,
† 1592 v Villarrealu na Španskem

Maša »Usta pravičnega«, str. 31*, razen:

Prošnja

O Bog, ki si svojega blaženega spoznavalca Pashala odlikoval s čudovito ljubeznijo do svetih skrivnosti tvojega Telesa in tvoje Krvi, daj milostno, da bomo tudi mi vredni prejemati obilje duha, ki ga je on zajemal iz te nebeške gostije. Ki živiš.

Prošnja nad darovi, str. 33* (62*); prošnja po obhajilu, str. 33* (63*).

18. maj

Sv. Venancij

mučenec, † 250 v Italiji

Maša v velikonočnem času »Varoval si me«, str. 21*, izven velikonočnega časa »Tvoje moči«, str. 10*, razen:

Prošnja

O Bog, ki si posvetil ta dan z zmagoslavjem svojega blaženega mučenca Venancija, usliši prošnje svojega ljudstva in daj, da bomo, ko slavimo njegove zasluge, posnemali tudi njegovo stanovitnost v veri. Po Gospodu.

Prošnja nad darovi

Naj ti to daritev, vsemogočni Bog, narede prijetno zasluge blaženega Venancija, da bomo po njegovi pomoči deležni njegove slave. Po Gospodu.

Prošnja po obhajilu

Prejeli smo, Gospod, skrivnosti večnega življenja in te ponižno prosimo, naj nam po priprošnji tvojega blaženega mučenca Venancija posredujejo odpuščanje in milost. Po Gospodu.

19. maj

Sv. Peter Celestin

papež in spoznavalec, † 1296

Maša »Če me ljubiš«, str. 3*, razen:

Prošnja

O Bog, ki si blaženega Petra Celestina povzdignil do najvišje, papeške časti in si ga naučil, da je mimo nje bolj cenil ponižnost, podeli milostno, da bomo po njegovem zgledu prezirali vse, kar je posvetnega, in zaslužili srečno dospeti do plačila, ki je obljubljeno ponižnim. Po Gospodu.

Spomin sv. device Pudencijane iz maše »Ljubila si«, str. 43* (63*).

20. maj

Sv. Bernardin Sienski

spoznavalec, † 1447 v Aquisti v Italiji

Maša »Usta pravičnega«, str. 31*, razen:

Prošnja

Gospod Jezus, ki si svojemu blaženemu spoznavalcu Bernardinu podelil posebno ljubezen do svojega svetega imena, prosimo te po njegovih zaslugah in njegovi prošnji, vlij nam dobrotljivo v srce duha svoje ljubezni. Ki živiš.

Druga in tretja prošnja v velikonočnem času, str. 287; izven velikonočnega časa str. 328.

Evangelij iz skupne maše opatov, str. 37*.

24. maj

Marija, Pomočnica kristjanov

Skupna maša v čast Materi božji, str. 67*, razen:

Prošnja

Vsemogočni in usmiljeni Bog, ki si v preblaženi Devici Mariji čudovito pripravil vedno pomoč za varstvo krščanskemu ljudstvu, daj milostno, da se bomo pod takim varstvom v življenju borili ter ob smrti dosegli zmago nad

zlobnim sovražnikom. Po Gospodu.

Prošnja nad darovi

Prinašamo ti, Gospod, spravne darove za zmago krščanske vere; da pa nam bodo ti darovi v korist, naj posreduje Devica Pomočnica, ki je po njej taka zmaga dosežena. Po Gospodu.

Prošnja po obhajilu

Pomagaj, Gospod, množicam, ki jih krepča udeležba pri tvojem Telesu in tvoji Krvi, da bodo po pomoči tvoje presvete Matere rešeni vsega zla in vsake nevarnosti ter jih bo pri vsakem dobrem delu spremljalo tvoje varstvo. Ki živiš in kraljuješ.

Isti dan (24. maj), v tržaški škofiji

Sv. Servul

mučenec

Maša »Varoval si me«, str. 21*, razen:

Prošnja

O Bog, ki je tebi služiti kraljevanje, podeli, prosimo, da ti bomo po priprošnji tvojega blaženega mučenca Servula vedno pokorno služili ter tako kdaj uživali veselje v nebeški domovini. Po Gospodu.

---

25. maj

Sv. Gregorij VII.

papež in spoznavalec, † 1085 v Salernu

Maša »Če me ljubiš«, str. 3*, razen:

Prošnja

O Bog, moč vate upajočih, ki si svojega blaženega spoznavalca in škofa Gregorija utrdil s krepostjo stanovitnosti, da je branil svobodo Cerkve, daj nam, da po njegovem zgledu in njegovi priprošnji srčno premagamo vse sovražne sile. Po Gospodu.

Spomin sv. Urbana, papeža in mučenca, iz maše »Če me ljubiš« (druga prošnja), str. 3* (57*).

26. maj
Sv. Filip Neri
spoznavalec, † 1595 v Rimu

Vstopni spev
(Rimlj 5, 5)

Ljubezen božja je razlita v naših srcih po Svetem Duhu, ki prebiva v nas. (Aleluja, aleluja.) (Ps 102, 1) Hvali, moja duša, Gospoda, in vse, kar je v meni, hvali njegovo sveto ime. V. Slava Očetu.

Prošnja

O Bog, ki si svojega blaženega spoznavalca Filipa povzdignil k slavi svojih svetnikov, podeli milostno, da bomo, ko se veselimo njegovega praznika, napredovali tudi ob zgledu njegovih kreposti. Po Gospodu.

Spomin sv. Elevterija, papeža in mučenca, iz maše »Če me ljubiš«, str. 3* (57*).

Berilo kakor na praznik sv. Tomaža Akv. 7. marca, str. 534.

Stopniški spev
(Ps 33, 12. 6)

Pridite, otroci, poslušajte me: strahu Gospodovega vas bom učil. V. Približajte se mu in boste žareli od veselja in obličje vam ne bo osramočeno. Aleluja, aleluja. V. (Žal 1, 13) Z višav mi je poslal ogenj v kosti in me poučil. Aleluja.

V velikonočnem času:

Aleluja, aleluja. V. (Žal 1, 13) Z višav mi je poslal ogenj v kosti in me poučil. Aleluja. V. (Ps 38, 4) Zažarelo je v meni moje srce in v mojem premišljevanju je vzplamenel ogenj. Aleluja.

Evangelij iz maše »Usta pravičnega«, str. 32*.

Darovanjski spev
(Ps 118, 32)

Tekel sem po potu tvojih zapovedi, ko si odprl moje srce. (Aleluja.)

Prošnja nad darovi

Ozri se milostno, prosimo, Gospod, na pričujoče darove in daj, da nas Sveti Duh vžge s tistim ognjem, ki je z njim čudovito prešinil srce blaženega Filipa. Po Gospodu.

Spomin sv. Elevterija iz maše »Če me ljubiš«, str. 5* (58*).

Obhajilni spev
(Ps 83, 3)

Moje srce in moje telo radostno vriska k živemu Bogu. (Aleluja).

Prošnja po obhajilu

Napolnjeni z nebeško sladkostjo te prosimo, Gospod, naj po zaslugah in zgledu tvojega blaženega spoznavalca Filipa vedno hrepenimo po tem, od česar resnično živimo. Po Gospodu.

Spomin sv. Elevterija iz maše »Če me ljubiš«, str. 5* (58*).

27. maj

Sv. Beda Častitljivi

spoznavalec in cerkveni učitelj, † 735 na Angleškem

Maša »Sredi Cerkve«, str. 28*, razen:

Prošnja

O Bog, ki poveličuješ svojo Cerkev z učenostjo svojega blaženega spoznavalca in učitelja Bede, daj milostno, da bo tvoje služabnike vedno razsvetljevala njegova modrost in jih podpiralo njegovo zasluženje. Po Gospodu.

Spomin sv. Janeza I., papeža in mučenca, iz maše »Če me ljubiš«, str. 3* (57*).

28. maj

Sv. Avguštin

škof in spoznavalec, † 604

Maša »Tvoji duhovniki«, str. 26*, razen:

Prošnja

O Bog, ki si blagovolil anglosaške rodove razsvetliti z lučjo prave vere po oznanjevanju in čudežih svojega blaženega spoznavalca in škofa Avguština, daj, da se bodo po njegovi priprošnji srca izgubljenih vrnila k edinosti tvoje resnice in da bomo tudi mi edini v spoznjevanju tvoje volje. Po Gospodu.

Berilo

(1 Tes 2, 2—9)

Berilo iz lista sv. apostola Pavla Tesaloničanom. Bratje! Osrčili smo se v našem Bogu, da smo vam z velikim trudom oznanili božjo blagovest, dasi smo, kakor veste, prej v Filipih trpeli in

bili zasramovani. Zakaj naša propoved ni iz blodnje, ne iz nečednih nagibov ali zvijačnosti, marveč tako govorimo, kakor nas je Bog imel za vredne, da nam je poveril evangelij; ne, kakor bi hoteli ugajati ljudem, ampak Bogu, ki preskuša naša srca. Kajti nikoli nismo nastopili s prilizljeno besedo, kakor veste, ne s kako pretvezo za lakomnost, Bog je priča; tudi nismo iskali človeške časti ne pri vas ne pri drugih. Mogli bi kot Kristusovi apostoli biti oblastni, ali nastopili smo v vaši sredi milo, kakor neguje mati svoje otroke. Tako smo v blagočutju do vas pripravljeni, dati vam ne samo evangelij božji, ampak tudi svoje življenje, ker ste se nam priljubili. Saj se spominjate, bratje, našega truda in napora: noč in dan smo delali, da bi komu izmed vas ne bili v breme, in medtem smo vam oznanili božjo blagovest.

Evangelij kakor na praznik sv. Cirila in Metoda, str. 652.

Prošnja nad darovi

Prinašamo ti, Gospod, daritev na praznik tvojega blaženega spoznavalca in škofa Avguština in te ponižno prosimo, naj se ovce, ki so zašle, vrnejo k edini čredi ter se hranijo s to zveličavno pašo. Po Gospodu.

Prošnja po obhajilu

Pokrepčani z zveličavno daritvijo te ponižno prosimo, Gospod, naj se ta daritev po priprošnji blaženega Avguština na vsakem kraju vedno daruje tvojemu imenu. Po Gospodu.

29. maj

Sv. Marija Magdalena Paciška (Pazzi)

devica, † 1607 v Florenci

Maša »Ljubila si«, str. 43*, razen:

Prošnja

O Bog, ljubitelj devištva, ki si blaženo devico Marijo Magdaleno, gorečo v ljubezni do tebe, odlikoval z nebeškimi darovi, daj, da jo bomo, ko jo častimo s prazničnim slavjem, posnemali tudi v čistosti in ljubezni. Po Gospodu.

Isti dan (29. maj), v ljubljanski škofiji

Sv. Maksim

škof in mučenec

Maša v velikonočnem času »Varoval si me«, str. 21*, izven velikonočnega časa »Duhovniki božji«, str. 8*.
Spomin sv. Marije Magdalene Pacíške, str. 584.

---

30. maj

Sv. Feliks I.

papež in mučenec, † 274 v Rimu

Maša »Če me ljubiš«, str. 3*, razen:

31. maj

Sv. Angela Merici

devica, † 27. jan. 1540 v Bresciji

Maša »Ljubila si«, str. 43*, razen:

Prošnja

O Bog, ki si hotel, da je po blaženi Angeli v tvoji Cerkvi vzcvetela nova družba devic, daj nam, da bomo po njeni priprošnji živeli angelsko življenje ter po odpovedi vsemu, kar je posvetnega, zaslužili uživati nebeško veselje. Po Gospodu.

Spomin sv. Petronile, device. Prošnje iz maše »Ljubila si«, str. 43* (65*).

Prošnja nad darovi

Daritev, ki ti jo prinašamo, Gospod, v spomin blažene Angele, naj izprosi odpuščanje naši grešnosti in nam pridobi darove tvoje milosti. Po Gospodu.

Spomin sv. Petronile.

Prošnja po obhajilu

Pokrepčani z nebeško hrano te ponižno prosimo, Gospod, naj se po priprošnji in zgledu blažene Angele očistimo vsakega madeža, da ti bomo tako pogodu z dušo in telesom. Po Gospodu.

Spomin sv. Petronile.

Isti dan (31. maj), v ljubljanski in lavantinski škofiji

Marija, Srednica vseh milosti

Vstopni spev
(Hebr 4, 16)

Bližajmo se z zaupanjem k prestolu milosti, da dosežemo usmiljenje in najdemo milost za pomoč o pravem času. (Aleluja, aleluja.) (Ps 120, 1) Dvigam svoje oči h goram, od tam mi pride pomoč. V. Slava Očetu.

Prošnja

Gospod Jezus Kristus, naš srednik pri Očetu, ki si blagovolil preblaženo Devico, svojo Mater, postaviti tudi za našo mater in srednico pri sebi, daj milostno, da se bo vsakdo, ki pride k tebi prosit milosti, veselil, ko je po njej vse dosegel. Ki živiš.

Spomin sv. device Angele Merici (iz prejšnje maše).

Berilo
(Iz 55, 1—3. 5)

Berilo iz preroka Izaija. Vsi, kateri ste žejni, pridite k vodam, in kateri nimate srebra, hitite, kupujte in jejte! Pridite, kupujte brez srebra in brez vsake zamene vina in mleka! Čemu tehtate srebro za to, kar ni kruh, in se trudite za to, kar ne nasiti? Poslušajte in slišite me in jejte, kar je dobro, in veselili se boste obilnosti. Nagnite uho in pridite k meni, poslušajte in boste živeli. Glej, poklical boš narod, ki ga nisi poznal, in narodi, ki tebe ne poznajo, bodo hiteli k tebi zaradi Gospoda, tvojega Boga, in zaradi Izraelovega Svetega, kajti poveličal te je.

Stopniški spev
(Sir 24, 25—26)

V meni je milost vse poti in resnice, v meni je vse upanje življenja in kreposti. V. Pridite k meni vsi, ki po meni hrepenite, in nasitite se z mojimi sadovi.

Aleluja, aleluja. V. Pozdravljena, Mati usmiljenja, Mati upanja in milosti, o Marija. Aleluja.

V velikonočnem času namesto stopniškega speva samo:

Aleluja, aleluja. V. (Iz 60 4) Vzdigni svoje oči in poglej naokrog, vsi ti

se zbirajo in prihajajo k tebi. Aleluja. V. Tvoji sinovi prihajajo od daleč in tvoje hčere vstajajo od strani. Aleluja.

Evangelij (Jan 19, 25 do 27) kakor 15. sept., str. 699.

Darovanjski spev
(Jer 18, 20)

Devica, Mati, ko boš stala pred Gospodom, se spomni, da boš dobro za nas govorila in da bo odvrnil od nas svojo nevoljo. (Aleluja.)

Prošnja nad darovi

Po priprošnji tvoje Matere in naše Srednice, prosimo, Gospod, naj ta daritev s pomočjo tvoje milosti tudi nas same spremeni v večni dar. Ki živiš.

Spomin sv. Angele Merici. Hvalospev bl. Devici Mariji, str. 438.

Obhajilni spev
(Ester 15, 17)

Vsega občudovanja si vredna, o Marija, in tvoje obličje je polno milosti. (Aleluja.)

Prošnja po obhajilu

Naj nam pomaga, Gospod, molitev blažene Marije, tvoje Matere in naše Srednice, da se nam po tej sveti zameni darov s pomočjo tvoje milosti pomnoži večno zveličanje. Ki živiš.

Spomin sv. Angele Merici.

Isti dan (31. maj), v goriški škofiji

Sv. Kancijan, Kancij in Kancijanila

mučenci

Maša »Tvoji sveti«, str. 22*, izven velikonočnega časa »Modrost«, str. 16*, razen:

Prošnja

Daj, prosimo, vsemogočni Bog, naj tvoje ljudstvo z obhajanjem godu blaženega Kancijana in njegovih tovarišev dospe do prave iskrene pobožnosti in po njihovem zavetništvu prejme večje jamstvo za blaženost. Po Gospodu.

Spomin sv. Angele, str. 585, sv. Prota iz maše »Tvoje moči«, str. 10* (59*), in sv. Petronile, iz maše »Ljubila si«, str. 43* (65*).

Zadnji stih stopniškega speva:

To je resnično bratstvo, ki je zmagalo zla dela sveta, hodilo je za Kristusom in ima slavno nebeško kraljestvo. Aleluja.

2. junij

Sv. Marcelin in Peter in sv. Erazem

mučenca, † okoli 303 — škof, mučenec, † okoli 303 v Kampaniji

Vstopni spev
(Ps 33, 18)

Pravični so klicali in Gospod jih je uslišal ter otel iz vseh njihovih stisk. (Ps it. 2) Slavil bom Gospoda vse čase, zmerom mi bo v ustih njegova hvala. ℣. Slava Očetu.

Prošnja

O Bog, ki nas vsako leto razveseljuješ s praznikom svojih blaženih mučencev Marcelina, Petra in Erazma, daj, prosimo, da nas podžgó zgledi njih, katerih zaslug se veselimo. Po Gospodu.

Berilo kakor četrto nedeljo po binkoštih, str. 345.

Stopniški spev
(Ps 33, 18—19)

Pravični so klicali in Gospod jih je uslišal ter otel iz vseh njihovih stisk. ℣. Blizu je Gospod tistim, ki so potrtega srca, in tiste, ki so ponižnega duha, reši.

Aleluja, aleluja. ℣. (Jan 15, 16) Jaz sem vas od sveta odbral, da pojdete in obrodite sad in vaš sad ostane. Aleluja.

Evangelij iz maše »Naj pridejo«, str. 15*.

Darovanjski spev
(Ps 31, 11)

Veselite se v Gospodu in radujte se, pravični, vriskajte od veselja vsi, kateri ste pravega srca.

Prošnja nad darovi

Prosimo, Gospod, naj ta dar, ki ti ga darujemo v čast rojstvu tvojih svetih mučencev, razveže vezi naše grešnosti in nam zagotovi darove tvojega usmiljenja. Po Gospodu.

Obhajilni spev
(Modr 3, 1. 2. 3)

Duše pravičnih so v božji roki, muka hudobnih se jih ne dotakne. Očem nespametnih se je zdelo, da so umrli, oni pa so v miru.

Prošnja po obhajilu

Nasičeni s svetim darom te ponižno prosimo,

Gospod, naj nam bo to, kar moramo kot tvoji služabniki slaviti, tudi v pomnožitev tvoje zveličavne milosti. Po Gospodu.

V velikonočnem času se vzame maša »Tvoji sveti«, str. 22*, s prošnjami str. 588. Berilo str. 345., po berilu pa samo:

Aleluja, aleluja. ℣. (Jan 15, 16) Jaz sem vas od sveta odbral, da pojdete in obrodite sad in vaš sad ostane. Aleluja. ℣. (Ps 115, 15) Dragocena je pred obličjem Gospodovim smrt njegovih svetih. Aleluja.

4. junij

Sv. Frančišek Caracciolo

spoznavalec, † 1608 v Agnoni v Italiji

Vstopni spev
(Ps 21, 15; 68, 10)

Moje srce je kakor vosek, raztaplja se v meni; zakaj gorečnost za tvojo hišo me razjeda. (Aleluja, aleluja.) (Ps 72, 1) Kako dober je Bog Izraelu, tistim, ki so pravega srca. ℣. Slava Očetu.

Prošnja

O Bog, ki si blaženega Frančiška, ustanovitelja novega reda, odlikoval z gorečnostjo v molitvi in z ljubeznijo do pokore, daj svojim služabnikom tako napredovati v posnemanju njegovega zgleda, da bodo vedno molili in svoje telo devali v sužnost ter tako zaslužili dospeti v nebeško slavo. Po Gospodu.

Berilo
(Modr 4, 7—14)

Berilo iz knjige Modrosti. Pravični bo, čeprav ga smrt prehiti, v miru. Zakaj častitljiva starost ni dolga in po letih računana starost, ampak človekova umnost velja kakor sivi lasje in neomadeževano življenje je velika starost. Ker je bil Bogu všeč, ga je vzljubil, in ker je živel med grešniki, je bil vzet. Vzet je bil, da bi hudobija ne spremenila njegovega mišljenja ali prevara ne zmotila njegove duše. Kajti mikavnost ničemurnosti zatemni vrednost dobrega in nestanovitne želje sprevržejo nepokvarjeno pamet. Dokončal je v kratkem, pa dopolnil mnogo

let, zakaj všeč je bila njegova duša Bogu; zato je pohitel in ga izpeljal izmed hudobij.

Stopniški spev
(Ps 41, 2)

Kakor jelen hrepeni po studencih, tako hrepeni moja duša po tebi, o Bog. V. (Ps it. 3) Mojo dušo žeja po Bogu, živem Bogu.

Aleluja, aleluja. V. (Ps 72, 26) Po tebi koprni moje telo in moja duša, Bog mojega srca in moj delež je Bog na veke. Aleluja.

V velikonočnem času samo:

Aleluja, aleluja. V. (Ps 64, 5) Blagor mu, kogar si izvolil in sprejel, da prebiva v tvojih dvorih. Aleluja. V. (Ps 111, 9) Delil je, dajal ubogim, njegova pravičnost ostane vekomaj. Aleluja.

Evangelij iz maše »Usta pravičnega«, str. 32*.

Darovanjski spev
(Ps 91, 13)

Pravični cvete kakor palma, raste kot libanska cedra. (Aleluja.)

Prošnja nad darovi

Daj nam, predobrotljivi Jezus, da bo v nas, ko slavimo odlične zasluge blaženega Frančiška, gorel isti ogenj ljubezni kakor v njem ter bomo tako zaslužili sesti k tvoji sveti mizi. Ki živiš.

Obhajilni spev
(Ps 33, 20)

Koliko je obilje tvoje sladkosti, Gospod, ki si jo prihranil njim, kateri se te bojijo. (Aleluja.)

Prošnja po obhajilu

Naj se, prosimo, Gospod, hvaležni spomin in sad presvete daritve, ki smo jo danes na praznik blaženega Frančiška darovali tvojemu veličastvu, vedno ohrani v naših dušah. Po Gospodu.

Isti dan (4. junij), v goriški škofiji

Sv. Kvirin

škof in mučenec

Maša »Duhovniki božji«, str. 8*, v velikonočnem času »Varoval si me«, str. 21*.

Spomin sv. Frančiška Caracciola (iz prejšnje maše).

5. junij

Sv. Bonifacij

škof in mučenec, † 754 v Dokkumu na Nemškem

Vstopni spev
(Iz 65, 19. 23)

Radoval se bom nad Jeruzalemom in se veselil svojega ljudstva; v njem ne bo več slišati glasu jokanja ne vpitja. Moji izvoljeni se ne bodo zaman trudili, niti rodili otrok v žalosti, saj so rod blagoslovljenih od Gospoda in njih vnuki z njimi. (Aleluja, aleluja.) (Ps 43, 2) O Bog, na lastna ušesa smo slišali, naši očetje so nam pripovedovali o delu, ki si ga izvršil v njihovih dneh. ℣. Slava Očetu.

Prošnja

O Bog, ki si po gorečnosti svojega blaženega mučenca in škofa Bonifacija mnogo narodov blagovolil poklicati k spoznanju svojega imena, podeli milostno, da bomo, ko obhajamo njegov praznik, čutili tudi njegovo varstvo. Po Gospodu.

Berilo (Sir 44, 1—15) kakor 12. febr., str. 525.

Stopniški spev
(1 Pet 4, 13. 14)

Kolikor s Kristusom trpite, se veselite, da se boste tudi v razodetju njegovega veličastva veselili in radovali. ℣. Ako vas zasramujejo zaradi imena Kristusovega, blagor vam, zakaj Duh slave in moči, Duh božji, bo počival nad vami.

Aleluja, aleluja. ℣. (Iz 66, 12) Razlil bom nad njim mir kakor reko in slavo kakor potok, ki prestopa bregove. Aleluja.

V velikonočnem času samo:

Aleluja, aleluja. ℣. (Iz 66, 10. 14) Veselite se z Jeruzalemom in radujte se nad njim vsi, ki ljubite Gospoda. Aleluja. ℣. Videli boste in radovalo se bo vaše srce; roka Gospodova se bo dala spoznati njegovim služabnikom. Aleluja.

Evangelij kakor na praznik vseh svetnikov 1. nov., str. 745.

Darovanjski spev
(Ps 15, 7. 8)

Hvalil bom Gospoda, ki mi je dal razum; vedno vidim pred seboj Gospoda, ker je na moji desni, da ne omahnem. (Aleluja.)

Prošnja nad darovi

Na te darove, prosimo, Gospod, naj se razlije obilen blagoslov, ki naj nas milostno posveti in na praznik tvojega svetega mučenca in škofa Bonifacija napolni z veseljem. Po Gospodu.

Obhajilni spev
(Raz 3, 21)

Kdor zmaga, mu bom dal, da z menoj sede na prestol, kakor sem tudi jaz zmagal in sem s svojim Očetom sedel na njegov prestol. (Aleluja.)

Prošnja po obhajilu

Posvečeni z zveličavno skrivnostjo te prosimo, Gospod, naj ne bomo brez dobrotljive priprošnje tvojega svetega mučenca in škofa Bonifacija, ki si nam ga dal, da nas varuje in vodi. Po Gospodu.

6. junij

Sv. Norbert

škof in spoznavalec, † 1434 v Magdeburgu

Maša »Sklenil je«, str. 24*, razen:

Prošnja

O Bog, ki si svojega blaženega spoznavalca in škofa Norberta napravil za odličnega oznanjevalca svoje besede in si po njem svojo Cerkev blagoslovil z novim zarodom, daj, prosimo, da bomo po njegovih zaslugah, kar je učil z besedo in zgledom, mogli izvrševati s tvojo pomočjo. Po Gospodu.

Isti dan (6. junij), v goriški škofiji

Sv. Bertrand

oglejski patriarh, spoznavalec, † 1350

Maša »Tvoji duhovniki«, str. 26*, razen:

Prošnja

O Bog, ki si blaženemu Bertrandu dal moč, da se je z nezmagljivim dušnopastirskim pogumom do smrti boril za pravice

svoje Cerkve*, daj svojim vernikom, da se bodo po njegovih zgledih navzeli stanovitnosti v pobožnosti in vernosti. Po Gospodu.

Spomin sv. Norberta iz prejšnje maše.

Prošnja nad darovi

Sveti darovi, ki ti jih, Gospod, spoštljivo prinašamo ob spominu blaženega Bertranda, naj tvoji Cerkvi varujejo svobodo in mir ter pospešujejo rast našega posvečevanja. Po Gospodu.

Spomin sv. Norberta.

Prošnja po obhajilu

Daj, prosimo, vsemogočni Bog, naj skrivnosti, ki smo jih obhajali v čast blaženemu Bertrandu, store, da bomo posnemali njegove kreposti in bomo tako vredni tvojega varstva. Po Gospodu.

Spomin sv. Norberta.

---

9. junij

Sv. Primož in Felicijan

mučenca, † okoli 305 v Rimu

Vstopni spev
(Sir 44, 15. 14)

Modrost svetih slavé narodi in njih hvalo oznanja Cerkev; njih imena pa žive na vse veke. (Ps 32, 1) Radujte se, pravični, v Gospodu, dobrim se spodobi, da ga hvalijo. ℣. Slava Očetu.

Prošnja

Daj, prosimo, Gospod, da bomo vedno zvesto obhajali praznik tvojih svetih mučencev Primoža in Felicijana in po njih priprošnji občutili dobrote tvojega varstva. Po Gospodu.

Berilo (Modr 5, 16—20) iz maše »Modrost«, str. 16*.

Stopniški spev
(Ps 88, 6. 2)

Naj slave nebesa tvoja čuda, Gospod, tvojo zvestobo v zboru svetih. ℣. Tvoje usmiljenje, Gospod, bom opeval vekomaj, od rodu do rodu.

Aleluja, aleluja. ℣. To je resnično bratstvo, ki je zmagalo zla dela sveta, hodilo je za Kristusom in ima slavno nebeško kraljestvo. Aleluja.

* svoje škofije.

Evangelij kakor na praznik sv. apostola Matija (24. febr.), str. 530.

Darovanjski spev
(Ps 67, 36)

Čudovit je Bog v svojih svetih: Bog Izraelov, on daje moč in jakost svojemu ljudstvu; hvaljen Bog, aleluja.

Prošnja nad darovi

Prosimo, Gospod, naj ti bo v spravo dar, ki ti ga prinašamo v posvečenje ob praznovanju dragocenega mučeništva, naj nas očisti naših grehov in ti priporoči želje tvojih služabnikov. Po Gospodu.

Obhajilni spev
(Jan 15, 16)

Jaz sem vas od sveta odbral, da pojdete in obrodite sad in vaš sad ostane.

Prošnja po obhajilu

Prosimo, vsemogočni Bog, naj nam praznik tvojih svetih mučencev Primoža in Felicijana, ki ga obhajamo z nebeškimi skrivnostmi, pridobi tvoje milostno odpuščanje. Po Gospodu.

V velikonočnem času maša »Tvoji sveti«, str. 22*, razen:

Aleluja, aleluja. V. To je resnično bratstvo, ki je zmagalo zla dela sveta, hodilo je za Kristusom in ima slavno nebeško kraljestvo. Aleluja. V. Tebe hvali sijajna vojska mučencev, Gospod. Aleluja.

10. junij

Sv. Marjeta

kraljica in vdova, † 1093

Maša »Vem, Gospod«, str. 50*, razen:

Prošnja

O Bog, ki si blaženo kraljico Marjeto naredil čudovito po izredni ljubezni do revežev, daj, da bo po njeni priprošnji in njenem zgledu tvoja ljubezen stalno rastla v naših srcih. Po Gospodu.

Prošnja nad darovi, str. 52* (66*).

Prošnja po obhajilu, str. 53* (66*).

11. junij
Sv. apostol Barnaba
† na Cipru

Vstopni spev
(Ps 138, 17)

Zelo pa so mi v časti tvoji prijatelji, o Bog, silno je utrjeno njih gospostvo. (Ps it. 1—2) Gospod, preskusil si me in me poznaš: dobro veš za moje nehanje in dejanje. ℣. Slava Očetu.

Prošnja

O Bog, ki nas razveseljuješ z zaslugami in s priprošnjo svojega blaženega apostola Barnaba, nakloni dobrohotno, da od tvoje milosti prejmemo v dar dobrote, ki po njem zanje prosimo. Po Gospodu.

Berilo
(Apd 11, 21—26; 13, 1—3)

Berilo iz Apostolskih del. Tiste dni jih je v Antiohiji veliko število verovalo ter se spreobrnilo h Gospodu. Prišel pa je glas o tem do ušes jeruzalemske cerkve in poslali so Barnaba v Antiohijo. Ko je ta prišel in videl milost božjo, se je razveselil in je opominjal vse, naj z odločnim srcem vztrajajo pri Gospodu; kajti bil je dober mož in poln Svetega Duha in vere. In pridružila se je Gospodu velika množica. Nato je odšel v Tarz po Savla in, ko ga je našel, ga je privedel v Antiohijo. Celo leto sta se shajala s cerkvijo in sta učila veliko množico, in najprej so v Antiohiji učence imenovali kristjane. Bili so pa v antiohijski cerkvi preroki in učitelji: Barnaba in Simeon, ki se je imenoval Niger, in Lucij iz Cirene in Manaen, sogojenec četrtnega oblastnika Heroda, in Savel. Ko so opravljali službo Gospodovo in se postili, je velel Sveti Duh: Odločite mi Barnaba in Savla za delo, za katero sem ju poklical. Tedaj so se postili in molili, položili nanju roke ter ju odpustili.

Stopniški spev
(Ps 18, 5. 2)

Po vsej zemlji se je razlegel njih glas in do kraja sveta njih besede. ℣. Nebo pripoveduje bož-

jo slavo in nebes oznanja dela njegovih rok.

Aleluja, aleluja. V. (Jan 15, 16) Jaz sem vas od sveta odbral, da pojdete in obrodite sad in vaš sad ostane. Aleluja.

Evangelij
(Mt 10, 16—22)

† Iz svetega evangelija po Mateju. Tisti čas je rekel Jezus svojim učencem: Glejte, pošiljam vas kakor ovce med volkove. Bodite torej previdni kakor kače in preprosti kakor golobje. Várujte se pa ljudi; zakaj izročali vas bodo sodiščem in vas bičali v svojih shodnicah; in pred poglavarje in kralje vas bodo vlačili zaradi mene, v pričevanje njim in poganom. Kadar vas pa izročé, ne skrbíte, kako ali kaj bi govorili; zakaj dano vam bo tisto uro, kaj govoríte. Niste namreč vi, ki govorite, ampak Duh vašega Očeta je, ki govori v vas. Izdajal pa bo v smrt brat brata in oče sina in otroci bodo vstajali zoper starše in jih izročali v smrt: in sovražili vas bodo vsi zaradi mojega imena; kdor pa bo vztrajal do konca, ta bo zveličan. Vera.

Darovanjski spev
(Ps 44, 17—18)

Postavil jih boš za kneze čez vso zemljo; spominjali se bodo tvojega imena, Gospod, od rodu do rodu.

Prošnja nad darovi

Posveti, Gospod, prinesene darove ter nas po priprošnji svojega blaženega apostola Barnaba očisti madežev naših grehov. Po Gospodu.

Hvalospev apostolom, str. 441.

Obhajilni spev
(Mt 19, 28)

Vi, ki ste šli za menoj, boste sedeli na prestolih in sodili dvanajstere rodove Izraelove.

Prošnja po obhajilu

Ponižno te prosimo, vsemogočni Bog, podeli po priprošnji svojega blaženega apostola Barnaba, da ti bomo, ko nas poživljaš s svojimi skrivnostmi, vredno služili tudi z dopadljivim življenjem. Po Gospodu.

V velikonočnem času maša »Varoval si me«, str. 21*; prošnje, berilo in evangelij pa iz te maše.

12. junij

Sv. Janez Fakundski (iz Sahaguna)

spoznavalec, † 1479 na Španskem

Maša »Usta pravičnega«, str. 31*, razen:

Prošnja

O Bog, početnik miru in ljubitelj ljubezni, ki si svojega blaženega spoznavalca Janeza odlikoval s čudovitim darom, da je spravljal med seboj sprte, podeli nam po njegovih zaslugah in njegovi priprošnji, da se utrjeni v tvoji ljubezni v nobeni skušnjavi ne bomo ločili od tebe. Po Gospodu.

Spomin sv. mučencev Bazilida, Cirina, Naborja in Nazarija:

Prošnja

Naj nam, prosimo, Gospod, posije v življenje praznik rojstva tvojih svetih mučencev Bazilida, Cirina, Naborja in Nazarija, večno slavo pa, ki jim je bila podeljena, naj še pomnože sadovi naše pobožnosti. Po Gospodu.

Prošnja nad darovi

Poveličujemo, Gospod, tvoja čudovita dela in ti slovesno darujemo darove v čast mučeniški krvi tvojih svetih, Bazilida, Cirina, Naborja in Nazarija, ker je bila po njej dosežena taka zmaga. Po Gospodu.

Prošnja po obhajilu

Daj, prosimo, Gospod, da bomo, ko vedno obhajamo praznik tvojih svetih mučencev Bazilida, Cirina, Naborja in Nazarija, občutili vselej tudi njih varstvo. Po Gospodu.

13. junij

Sv. Anton Padovanski

spoznavalec, † 1231 v Padovi

Maša »Usta pravičnega«, str. 31*, razen:

Prošnja

Naj slovesnost v čast tvojemu blaženemu spoznavalcu Antonu, o Bog, razveseljuje tvojo Cerkev, da bo vedno utrjena z duhovno pomočjo in vredna uživati večno veselje. Po Gospodu.

Berilo iz maše »Pravični«, str. 33*.

Stopniški spev
(Ps 91, 13. 14)

Pravični cvete kakor palma, raste kot libanska cedra v hiši Gospodovi. ℣. (It. 3) Zjutraj oznanja tvoje usmiljenje in tvojo zvestobo ponoči.

Aleluja, aleluja. ℣. (Sir 45, 9) Gospod ga je vzljubil in ozaljšal, s slavo ga je odel. Aleluja.

Prošnja nad darovi

Ta daritev, Gospod, naj bo v zveličanje tvojemu ljudstvu, ki si se zanj svojemu Očetu milostno daroval kot živa žrtev. Ki z istim Bogom Očetom in Svetim Duhom živiš in kraljuješ, Bog na vse veke vekov.

Prošnja po obhajilu

Nasičeni z božjimi darovi prosimo, Gospod, naj po zaslugah in priprošnjah tvojega blaženega spoznavalca Antona občutimo sadove zveličavne daritve. Po Gospodu.

14. junij

Sv. Bazilij Veliki

škof, spoznavalec in cerkveni učitelj, † 379 v Cezareji v Kapadociji

Vstopni spev
(Sir 15, 5)

Sredi Cerkve mu je Gospod odprl usta in ga napolnil z duhom modrosti in razumnosti; odel ga je z oblačilom slave. (Ps 91, 2) Dobro je slaviti Gospoda in prepevati tvojemu imenu, Najvišji. ℣. Slava Očetu.

Prošnja iz maše »Tvoji duhovniki«, str. 26* (61*).

Berilo (2 Tim 4, 1—3) iz maše »Sredi Cerkve«, str. 29*.

Stopniški spev
(Ps 36, 30—31)

Usta pravičnega so polna modrosti in njegov jezik govori pravico. ℣. Postava njegovega Boga mu je pri srcu in koraki mu ne omahnejo.

Aleluja, aleluja. ℣. (Ps 88, 21) Našel sem Davida, svojega služabnika, s svojim svetim oljem sem ga mazilil. Aleluja.

Evangelij
(Lk 14, 26—35)

† Iz svetega evangelija po Luku. Tisti čas je rekel Jezus množicam: Če kdo pride k meni in ne sovraži svojega očeta in matere in žene in otrok in bratov in sester, vrh tega tudi svo-

jega življenja, ne more biti moj učenec. Kdor ne nosi svojega križa in ne hodi za menoj, ne more biti moj učenec. Kdo namreč izmed vas, ki hoče zidati stolp, ne séde poprej in ne zračuna stroškov, ki so potrebni, če ima dovolj, da ga dozida; da bi se mu potlej, ko bi postavil temelj in bi ne mogel dovršiti, ne začeli vsi, ki bi to videti, posmehovati in govoriti: Ta človek je začel zidati, pa ni mogel dovršiti. Ali kateri kralj, ki gre na vojsko zoper drugega kralja, ne séde poprej in se ne posvetuje, če more z desetimi tisoči stopiti nasproti njemu, ki prihaja nadenj z dvajsetimi tisoči? Če ne, pošlje, ko je oni še daleč, poslanstvo in prosi miru. Tako torej nobeden izmed vas, kateri se ne odpove vsemu, kar ima, ne more biti moj učenec. Dobra je sol. Če se pa tudi sol spridi, s čim se bo popravila? Ne za zemljo ne za gnoj ni porabna, marveč jo proč vržejo. Kdor ima ušesa za poslušanje, naj posluša!

Darovanjski spev
(Ps 88, 25)

Moja zvestoba in moje usmiljenje ga bosta spremljala in v mojem imenu se bo dvignila njegova moč.

Prošnja nad darovi iz maše »Tvoji duhovniki«, str. 28* (62*).

Obhajilni spev
(Lk 12, 42)

Zvesti in razumni služabnik, ki ga je Gospod postavil nad svojo družino, da jim ob svojem času odmeri živeža.

Prošnja po obhajilu iz maše »Tvoji duhovniki«, str. 28* (62*).

15. junij

Sv. Vid, Modest in Krescencija

mučenci, † okoli 305

Vstopni spev
(Ps 33, 20. 21)

Mnoge so stiske pravičnih, pa iz vseh jih je otel Gospod; Gospod jim varuje vse kosti, ne ena izmed njih ne bo strta. (Ps it. 2) Slavil bom Gospoda vse čase, zmerom mi bo v ustih njegova hvala. ℣. Slava Očetu.

Prošnja

Po priprošnji svojih svetih mučencev Vida, Modesta in Krescencije, daj, prosimo, Gospod, svoji Cerkvi, da ne bo prevzetnih misli, temveč bo napredovala v ponižnosti, ki ti je tako ljuba, ter bo preziraje hudobijo z neovirano ljubeznijo izvrševala, kar je prav. Po Gospodu.

Berilo iz maše »Naj pridejo«, str. 14*.

Stopniški spev
(Ps 149, 5. 1)

Radujejo se sveti v slavi, vesele se na kraju svojega počitka. ℣. Pojte Gospodu novo pesem, hvalo njegovo v zboru svetih.

Aleluja, aleluja. ℣. (Ps 144, 10—11) Tvoji sveti, Gospod, te slave, oznanjajo slavo tvojega kraljestva. Aleluja.

Evangelij
(Lk 10, 16—20)

✝ Iz svetega evangelija po Luku. Tisti čas je rekel Jezus svojim učencem: Kdor vas posluša, mene posluša, in kdor vas zaničuje, mene zaničuje; kdor pa mene zaničuje, zaničuje tistega, ki me je poslal. Vrnili so se pa dvainsedemdeseteri z veseljem in so pripovedovali: Gospod, celo hudi duhovi so nam pokorni v tvojem imenu. In rekel jim je: Videl sem satana pasti z neba kakor blisk. Glejte, dal sem vam oblast, stopati na kače in škorpijone in na vsakršno sovražnikovo moč, in nič vam ne bo škodovalo. Vendar se ne veselite tega, da so vam duhovi pokorni, ampak veselite se, da so vaša imena zapisana v nebesih.

Darovanjski spev
(Ps 67, 36)

Čudovit je Bog v svojih svetih, Bog Izraelov, on daje moč in jakost svojemu ljudstvu; hvaljen Bog.

Prošnja nad darovi

Kakor darovi, ki jih darujemo v čast svetnikom, spričujejo slavo božje moči, tako naj nam, Gospod, naklanjajo tudi sadove tvojega odrešenja. Po Gospodu.

Obhajilni spev
(Modr 3, 1—2. 3)

Duše pravičnih so v božji roki, muka hudobnih se jih ne dotakne.

Očem nespametnih se je zdelo, da so umrli, oni pa so v miru.

Prošnja po obhajilu

Napolnjeni s slovesnim blagoslovom te prosimo, Gospod, naj po priprošnji tvojih svetih mučencev Vida, Modesta in Krescencije zdravilo svetega zakramenta koristi našemu telesu in naši duši. Po Gospodu.

16. junij, v goriški škofiji

Sv. Feliks in Fortunat

mučenca, † 16. junija pod Dioklecijanom v Ogleju

Maša »Rešitev«, str. 18*, razen:

Prošnja

Pomagaj, prosimo, Gospod, svojim vernikom in ne daj, da bi jih premagala katera koli dušna in telesna nevarnost, ker jih varuje slavno pričevanje tvojih blaženih mučencev Feliksa in Fortunata. Po Gospodu.

Prošnja nad darovi

Naj spremlja, Gospod, darove, ki jih prinašamo tvojemu imenu v posvečenje, molitev tvojih svetih mučencev Feliksa in Fortunata ter nam po njej nakloni očiščenje in varstvo. Po Gospodu.

Prošnja po obhajilu

Pokrepčani s svetimi darovi te prosimo, Gospod, naj vernikom, ki jih ne prejemajo nevredno, ne bodo v kazen, marveč naj po priprošnji tvojih svetih mučencev Feliksa in Fortunata koristijo za odpuščanje. Po Gospodu.

17. junij, v goriški škofiji

Sv. Cirijaka in Muska

devic in mučenk, † 17. junija pod Dioklecijanom v Ogleju

Prošnja

Vsemogočni, večni Bog, ki si blaženo Cirijako in Musko ozaljšal s slavo devištva in mučeništva, daj nam po njunih proš-

njah telesno in dušno čistost tako ohraniti, da nas ne bo premagala ne zapeljivost mesa ne bridkost nadlog. Po Gospodu.

Prošnja nad darovi

Naj ti dar, ki ga tvojemu imenu, Gospod, spoštljivo poklanjamo, priporoči slavna priprošnja tvojih blaženih devic in mučenk Cirijake in Muske, ki sta se ti darovali kot žrtvi čistosti in vere. Po Gospodu.

Prošnja po obhajilu

Nebeške skrivnosti, prosimo, Gospod, naj nas po priprošnji tvojih blaženih devic in mučenk Cirijake in Muske utrdijo s svojo močjo, da bomo, ko pobožno častimo njuno zmagoslavno pričevanje za vero, posnemali tudi njuno stanovitnost v čistem življenju. Po Gospodu.

---

18. junij

Sv. Efrem Sirski

diakon, spoznavalec in cerkveni učitelj, † 373 pri Edesi

Maša »Sredi Cerkve«, str. 28*, razen:

Prošnja

O Bog, ki si hotel svojo Cerkev razsvetliti s čudovito učenostjo in preslavnimi zaslugami svojega blaženega spoznavalca in učitelja Efrema, ponižno te prosimo, po njegovi priprošnji jo s svojo močjo vedno brani pred zapeljivostjo zmot in hudobije. Po Gospodu.

Spomin sv. mučencev Marka in Marcelijana z naslednjimi prošnjami:

Prošnja

Daj, prosimo, vsemogočni Bog, da bomo po priprošnji tvojih svetih mučencev Marka in Marcelijana, katerih rojstvo slávimo, rešeni vsega zla, ki nam preti. Po Gospodu.

Prošnja nad darovi

Posveti, Gospod, darove, ki ti jih poklanjamo, in po priprošnji svojih svetih mučencev Marka in

Marcelijana se z njimi potolaži ter milostno ozri na nas. Po Gospodu.

Prošnja po obhajilu

Nasičeni s tvojim zveličavnim darom te ponižno prosimo, Gospod, naj se po priprošnji tvojih svetih mučencev Marka in Marcelijana obnovimo po učinku tega, kar z radostjo uživamo. Po Gospodu.

19. junij

Sv. Julijana Falkoneri

devica, † 1341 v Florenci

Maša »Ljubila si«, str. 43*, razen:

Prošnja

O Bog, ki si svojo blaženo devico Julijano na smrtni postelji blagovolil čudovito pokrepčati z dragocenim Telesom svojega Sina, podeli, prosimo, naj po njenih priprošnjah in zaslugah tudi nas ta zakrament v smrtnem boju poživi in okrepi ter privede v nebeško domovino. Po istem Gospodu.

Spomin sv. mučencev Gervazija in Protazija:

Prošnja

O Bog, ki nas vsako leto razveseljuješ s praznikom svojih svetih mučencev Gervazija in Protazija, podeli milostno, da nas bodo vžgali zgledi njih, katerih zaslug se veselimo. Po Gospodu.

Prošnja nad darovi in prošnja po obhajilu v čast sv. Gervaziju in Protaziju v maši »Rešitev«, glej str. 19* (61*).

Isti dan (19. junij) v koprski škofiji

Sv. Nazarij

škof in spoznavalec

Maša »Tvoji duhovniki«, str. 26*.
Spomin sv. Julijane Falkoneri.

---

20. junij

Sv. Silverij

papež in mučenec, † 540 na otoku Palmariji

Maša »Če me ljubiš«, str. 3*.

21. junij

Sv. Alojzij Gonzaga

spoznavalec, † 1591 v Rimu

Vstopni spev
(Ps 8, 6)

Le malo si ga znižal pod angele, s slavo in častjo si ga ovenčal. (Ps 148, 2) Hvalite Gospoda vsi njegovi angeli, hvalite ga vse njegove nebesne čete. ℣. Slava Očetu.

Prošnja

O Bog, delivec nebeških darov, ki si v angelskem mladeniču Alojziju združil čudovito nedolžnost z enako spokornostjo, daj nam, ko ga nismo posnemali v nedolžnosti, da ga bomo po njegovih zaslugah in prošnjah posnemali vsaj v spokornosti. Po Gospodu.

Berilo (Sir 31, 8—11) iz maše »Usta pravičnega«, glej str. 31*.

Stopniški spev
(Ps 70, 5—6)

Gospod, moje upanje od moje mladosti, nate se opiram od svojega rojstva, od telesa moje matere si ti moj zavetnik. ℣. (Ps 40, 13) Mene pa si sprejel zaradi nedolžnosti in me pred seboj utrdil na veke.

Aleluja, aleluja. ℣. (Ps 64, 5) Blagor mu, kogar izvoliš in sprejmeš, da prebiva v tvojih dvorih. Aleluja.

Evangelij
(Mt 22, 29—40)

† Iz svetega evangelija po Mateju. Tisti čas je odgovoril Jezus Saducejem: Motite se, ker ne poznate ne pisma ne moči božje. Ob vstajenju se namreč ne bodo ženili in ne možile, ampak bodo kakor angeli božji v nebesih. O vstajenju mrtvih pa — niste li brali, kar vam je povedal Bog, ko je govoril: Jaz sem Bog Abrahamov in Bog Izakov in Bog Jakobov? Ni pa Bog mrtvih, ampak živih. In ko so množice to slišale, so strmele nad njegovim naukom. Ko so farizeji zvedeli, da je saduceje prisilil k molku, so se sešli in nekdo izmed njih, ki je bil učitelj postave, ga je hotel skušati in ga je vprašal: Učenik, katera je največja zapoved v postavi? Jezus mu je odgovoril: Ljubi Gospo-

da, svojega Boga, z vsem srcem in vso dušo in vsem mišljenjem. To je največja in prva zapoved. Druga pa je njej enaka: Ljubi svojega bližnjega kakor sam sebe. Na teh dveh zapovedih stoji vsa postava in preroki.

Darovanjski spev
(Ps 23, 3. 4)

Kdo pojde na goro Gospodovo, ali kdo bo stal na njegovem svetem kraju? Kdor je nedolžnih rok in čistega srca.

Prošnja nad darovi

Daj nam, Gospod, da se bomo nebeške gostije udeležili oblečeni v svatovsko oblačilo, ki so ga pobožna priprava in vedne solze svetega Alojzija okrasile s predragocenimi biseri. Po Gospodu.

Obhajilni spev
(Ps 77, 24. 25)

Nebeškega kruha jim je dal; angelski kruh je jedel človek.

Prošnja po obhajilu

Daj nam, Gospod, ko si nas nasitil z angelsko hrano, da bomo tudi angelsko živeli in po zgledu njega, ki ga danes častimo, vedno vztrajali v zahvali. Po Gospodu.

22. junij

Sv. Pavlin

škof in spoznavalec, † 431 v Noli

Vstopni spev
(Ps 131, 9—10)

Tvoji duhovniki naj se odenejo v pravičnost in tvoji sveti naj se radujejo; zaradi svojega služabnika Davida ne odvračaj svojega obličja od svojega maziljenca. (Ps it. 1) Spominjaj se, Gospod, Davida in vse njegove krotkosti. ℣. Slava Očetu.

Prošnja

O Bog, ki si njim, ki zaradi tebe na tem svetu vse zapuste, obljubil v prihodnjem stoterno plačilo ter večno življenje, podeli milostno, da bomo hodili po stopinjah svetega škofa Pavlina in tako mogli prezirati, kar je zemeljsko, ter hrepeneti le po tem, kar je nebeško. Ki živiš.

Berilo
(2 Kor 8, 9—15)

Berilo iz lista svetega apostola Pavla Korinčanom. Bratje! Poznate milost našega Gospoda Jezusa Kristusa, kako je zaradi vas postal ubog, dasi je bil bogat, da bi po njegovem uboštvu vi obogateli. Svèt dajem v tem; to namreč koristi vam, ki ste poprej začeli ne samo vršiti, ampak tudi hoteti, že od lanskega leta; zdaj delo še dovršite, da bo primerna premoženju, kakor pripravljena volja, tako tudi izvršitev. Če je namreč volja pripravljena, je všeč po tem, kar ima, ne pa po tem, česar nima. Ne, da bi bila drugim polajšava, vam pa stiska, temveč po enakosti. V sedanjem času naj bo vaša obilica za njih pomanjkanje, da bo tudi njih obilica za vaše pomanjkanje, da bo tako enakost, kakor je pisano: Kdor je veliko nabral, ni imel več, in kdor je malo, ni imel manj.

Stopniški spev
(Sir 44, 16)

Glejte, veliki duhovnik, ki je bil v svojih dneh všeč Bogu. V. (It. 20) Ni se našel enak, da bi bil kot on v svojih dneh izpolnjeval postavo Najvišjega.

Aleluja, aleluja. V. (Ps 109, 4) Ti si duhovnik vekomaj po redu Melkizedekovem. Aleluja.

Evangelij iz maše »Pravični«, str. 34*.

Darovanjski spev
(Ps 88, 21—22)

Našel sem Davida, svojega služabnika, s svojim svetim oljem sem ga mazilil. Moja roka pa mu bo vedno pomagala in njena moč ga bo podpirala.

Prošnja nad darovi

Daj nam, Gospod, da bomo po zgledu svetega škofa Pavlina z oltarno daritvijo združevali žrtev popolne ljubezni in z vnemo v dobrodelnosti zaslužili večno usmiljenje. Po Gospodu.

Obhajilni spev
(Lk 12, 42)

Zvesti in razumni služabnik, ki ga je Gospod postavil nad svojo družino, da jim ob svojem času odmeri živeža.

Prošnja po obhajilu

Podeli nam, Gospod, po teh svetih skrivnostih tistega duha srčne dobrote in ponižnosti, ki ga je iz tega božjega studenca zajemal tvoj sveti škof Pavlin, in po njegovi priprošnji dobrotljivo izlij na vse, ki te prosijo, bogastvo svoje milosti. Po Gospodu.

Isti dan (22. junij), v goriški škofiji

Sv. Nicea

škof in spoznavalec, † okoli 481

Maša »Tvoji duhovniki«, str. 26*.
Spomin sv. Pavlina.

---

23. junij

Bedenji dan sv. Janeza Krstnika

Vstopni spev
(Lk 1, 13. 15. 14)

Ne boj se, Zaharija, zakaj uslišana je tvoja prošnja: tvoja žena Elizabeta ti bo rodila sina in daj mu ime Janez; in velik bo pred Gospodom in s Svetim Duhom bo napolnjen še v materinem telesu; in mnogi se bodo radovali njegovega rojstva. (Ps 20, 2) Gospod, tvoje moči se veseli kralj in nad tvojim zveličanjem se silno raduje. V. Slava Očetu.

Slava se ne moli.

Prošnja

Daj, prosimo, vsemogočni Bog, da bo tvoja družina hodila po poti zveličanja ter po opominih predhodnika blaženega Janeza varno dospela k njemu, ki ga je on napovedal, h Gospodu našemu Jezusu Kristusu, tvojemu Sinu. Ki s teboj živi.

Druga prošnja v čast Materi božji, str. 73*, tretja zoper preganjalce Cerkve ali za papeža, str. 74*.

Berilo
(Jer 1, 4—10)

Berilo iz preroka Jeremija. Tiste dni mi je prišla Gospodova beseda: Preden sem te upodobil v materinem telesu, sem te poznal; in preden si izšel iz materinega telesa, sem te posvetil in dal za

preroka med narodi. Tedaj sem rekel: A, a, a, Gospod Bog, glej, ne znam govoriti, ker sem otrok. Pa mi je rekel Gospod: Nikar ne govori: Otrok sem! Kajti kamor koli te pošljem, boš šel, in vse boš govoril, kar koli ti naročim. Ne boj se jih, kajti jaz sem s teboj, da te otmem, govori Gospod! In stegnil je Gospod roko ter se dotaknil mojih ust; nato mi je rekel Gospod: Glej, dal sem svoje besede v tvoja usta, postavil sem te danes čez narode in kraljestva, da boš trebil in podiral, pokončaval in raztresal, zidal in sadil, govori vsemogočni Gospod.

Stopniški spev
(Jan 1, 6—7)

Bil je človek, ki ga je Bog poslal, ime mu je bilo Janez. V. Ta je prišel, da je pričeval o luči, da pripravi Gospodu popolno ljudstvo.

Evangelij
(Lk 1, 5—17)

✝ Začetek svetega evangelija po Luku. Bil je v dnevih Heroda, kralja Judeje, duhovnik, Zaharija po imenu, iz Abijeve vrste, in njegova žena je bila izmed Aronovih hčerá in se je imenovala Elizabeta. Bila sta oba pravična pred Bogom in sta živela po vseh zapovedih in zakonih Gospodovih brez graje. Otrok nista imela, ker je bila Elizabeta nerodovitna in sta bila oba že priletna. Ko je opravljal po redu svoje vrste duhovniško službo pred Bogom, ga je po običaju med duhovniki zadel žreb, da je stopil v Gospodovo svetišče zažigat kadilo, vsa množica ljudstva pa je ob uri kajenja zunaj molila. Prikaže pa se mu angel Gospodov, stoječ na desni kadilnega oltarja. Ko ga Zaharija zagleda, se prestraši in groza ga obide. Angel mu pa reče: Ne boj se, Zaharija; zakaj uslišana je tvoja prošnja: tvoja žena Elizabeta ti bo rodila sina in daj mu ime Janez. V radost in veselje ti bo in mnogi se bodo radovali njegovega rojstva; zakaj velik bo pred Gospodom: vina in opojne pijače ne bo pil in s Svetim Duhom bo napolnjen še v materinem telesu. Mnogo Izraelovih

sinov bo spreobrnil h Gospodu, njih Bogu; in on sam pojde pred njimi z Elijevim duhom in njegovo močjo, da obrne srca očetov k otrokom in nevernike k modrosti pravičnih, da pripravi Gospodu popolno ljudstvo.

Darovanjski spev
(Ps 8, 6—7)

S slavo in častjo si ga ovenčal in postavil si ga čez dela svojih rok, Gospod.

Prošnja nad darovi

Posveti, Gospod, prinesene darove ter nas po priprošnji blaženega Janeza Krstnika očisti madežev naših grehov. Po Gospodu.

Druge prošnje nad darovi, str. 75*.

Obhajilni spev
(Ps 20, 6)

Velika je njegova slava po tvojem zveličanju; s slavo in velikim sijajem ga odevaš, Gospod.

Prošnja po obhajilu

Naj nas spremlja, Gospod, vzvišena molitev blaženega Janeza Krstnika ter nam izprosi, da nam bo milostljiv on, katerega prihod je napovedal, naš Gospod Jezus Kristus, tvoj Sin. Ki s teboj živi.

Druge prošnje po obhajilu, str. 76*.

24. junij
Rojstvo sv. Janeza Krstnika

Vstopni spev
(Iz 49, 1—2)

Ko sem bil še v materinem telesu, me je poklical Gospod z mojim imenom in pripravil mi je usta kakor oster meč; z varstvom svoje roke me je zakril in me naredil za izbrušeno puščico. (Ps 91, 2) Dobro je slaviti Gospoda in prepevati tvojemu imenu, Najvišji. V. Slava Očetu.

Prošnja

O Bog, ki si nam z rojstvom blaženega Janeza ta dan naredil častitljiv, daj svojemu ljudstvu milost duhovnih radosti in vodi srca vseh vernih na pot večnega zveličanja. Po Gospodu.

Berilo
(Iz 49, 1—3)

Berilo iz preroka Izaija. Poslušajte, otoki, in čujte, ljudstva v daljavi! Gospod me je poklical še pred rojstvom in, ko sem bil še v materinem telesu, se je spomnil mojega imena. Pripravil mi je usta kakor oster meč; s senco svoje roke me je zakril in me naredil za izbrušeno puščico; v svojem tulu me je skril ter mi rekel: Moj služabnik si, Izrael, kajti v tebi se bom poveličal. Sedaj pa pravi Gospod, ki me je še pred rojstvom naredil za svojega služabnika: Glej, dal sem te za luč narodom, da boš moje zveličanje do konca zemlje. Kralji bodo videli in knezi bodo vstali ter se klanjali zaradi Gospoda in zaradi Izraelovega Svetega, ki te je izvolil.

Stopniški spev
(Jer 1, 5. 9)

Preden sem te upodobil v telesu, sem te poznal; in preden si šel iz telesa, sem te posvetil. ℣. Gospod je stegnil svojo roko, se dotaknil mojih ust in mi rekel.

Aleluja, aleluja. ℣. (Lk 1, 56) Ti, dete, boš prerok Najvišjega: pojdeš pred Gospodom pripravljat mu pota. Aleluja.

Evangelij
(Lk 1, 57—68)

✝ Iz svetega evangelija po Luku. Elizabeti se je dopolnil čas poroda in je rodila sina. Ko so njeni sosedje in sorodniki slišali, da ji je Gospod skazal veliko usmiljenje, so se z njo veselili. Osmi dan pa so prišli dete obrezat in so mu po očetu hoteli dati ime Zaharija. Njegova mati pa je odgovorila: Nikakor, ampak Janez se bo imenoval! In rekli so ji: Nikogar ni v tvojem sorodstvu, ki bi mu bilo takó ime. Tedaj so pomignili njegovemu očetu, kako bi ga on hotel imenovati. Zahteval je deščico ter zapisal: Janez je njegovo ime. In vsi so se začudili. Pri tej priči so se mu razvezala usta in jezik in je govoril ter hvalil Boga. In obšel je strah vse njih sosede in po vsem judejskem pogorju se je o vsem tem govorilo. Vsi pa, ki so to slišali, so si vzeli k srcu

in so govorili: Kaj neki bo iz tega otroka? Zakaj roka Gospodova je bila z njim. In njegov oče Zaharija je bil napolnjen s Svetim Duhom in je prerokoval, govoreč: Hvaljen, Gospod, Bog Izraelov, ker se je ozrl na svoje ljudstvo in mu pripravil odrešenje.

Darovanjski spev
(Ps 91, 13)

Pravični cvete kakor palma, raste kot libanska cedra.

Prošnja nad darovi

Polagamo ti, Gospod, na oltarje darove, da s primerno častjo proslavimo rojstvo njega, ki je napovedal prihod Zveličarja sveta in ga pokazal navzočega, Gospoda našega Jezusa Kristusa, tvojega Sina. Ki s teboj živi.

Obhajilni spev
(Lk 1, 76)

Ti, dete, boš prerok Najvišjega: pojdeš namreč pred Gospodom pripravljat mu pota.

Prošnja po obhajilu

Naj prevzame tvojo Cerkev, o Bog, veselje ob rojstvu blaženega Janeza Krstnika, po katerem je spoznala početnika svojega prerojenja, Gospoda našega, Jezusa Kristusa, tvojega Sina. Ki s teboj živi.

25. junij

Sv. Viljem

opat, † 1142 v Italiji

Maša opatov, str. 36*, razen:

Prošnja

O Bog, ki si naši slabosti na poti zveličanja dal v svojih svetnikih zgled in pomoč, daj nam tako častiti zasluge blaženega opata Viljema, da bomo deležni njegove priprošnje ter hodili po njegovih stopinjah. Po Gospodu.

Spomin osmine sv. Janeza Krstnika, str. 609.

26. junij
Sv. Janez in Pavel
mučenca, † 362 v Rimu

Vstopni spev
(Ps 33, 20—21)

Mnoge so stiske pravičnih, pa iz vseh jih je otel Gospod; Gospod jim varuje vse kosti, ne ena izmed njih ne bo strta. (Ps it. 2) Slavil bom Gospoda vse čase, zmerom mi bo v ustih njegova hvala. ℣. Slava Očetu.

Prošnja

Prosimo, vsemogočni Bog, naj nas prevzame radost današnjega praznika, podvojena zaradi poveličanja blaženega Janeza in Pavla, ki sta ju ista vera in isto trpljenje naredila za prava brata. Po Gospodu.

Spomin osmine sv. Janeza Krstnika, str. 609.

Berilo
(Sir 44, 10—15)

Berilo iz knjige Modrosti. Ti so usmiljeni možje, katerih bogoljubnost se ni pozabila. Pri njih rodu ostane, kar so imeli dobrega, sveta dediščina so njih vnuki in njih zarod stoji trdno v zavezi. Njih potomci bodo zaradi njih živeli vekomaj, njih rod in njih slava ne mineta. Njih trupla so v miru pokopana in njih ime živi od rodu do rodu. O njih modrosti naj pripovedujejo narodi in njih slavo naj oznanja srenja.

Stopniški spev
(Ps 132, 1—2)

Glej, kako dobro in prijetno je, če bratje prebivajo skupaj. ℣. Kakor dišeče olje na glavi, ki kaplja na brado, brado Aronovo.

Aleluja, aleluja. ℣. To je resnično bratstvo, ki je zmagalo zla dela sveta, hodilo je za Kristusom in ima slavno nebeško kraljestvo. Aleluja.

Evangelij (Lk 12, 1—8) iz maše »Rešitev«, str. 197.

Darovanjski spev
(Ps 5, 12—13)

Hvalili se bodo v tebi, kateri tvoje ime ljubijo, zakaj ti, Gospod, blagoslavljaš pravičnega; Gospod, s svojo naklonjenostjo si nas obdal kakor s ščitom.

Prošnja nad darovi

Sprejmi dobrotljivo, Gospod, darove, ki ti jih poklanjamo, zaradi zaslug svojih svetih mučencev Janeza in Pavla in daj da nam bodo v trajno pomoč. Po Gospodu.

Spomin osmine sv. Janeza Krstnika, str. 611.

Obhajilni spev
(Modr 3, 4. 5. 6)

In četudi so pred ljudmi trpeli muke, jih je Bog izkušal; kakor zlato v ognjeni peči jih je preskusil in kakor žgalni dar jih je sprejel.

Prošnja po obhajilu

Praznujoč slovesnost tvojih svetih mučencev Janeza in Pavla smo prejeli, Gospod, nebeške skrivnosti in prosimo, podeli, naj to, kar sedaj obhajamo, dosežemo v večnem veselju. Po Gospodu.

Spomin osmine sv. Janeza Krstnika, str. 611.

---

27. junij, v krški in lavantinski škofiji

Sv. Ema

vdova, † 1045 v Krki na Koroškem

Vstopni spev
(Ps 15, 8—9)

Vedno vidim pred seboj Gospoda, ker je na moji desni, da ne omahnem. Zato se raduje moje srce in se veseli moj jezik, tudi moje meso počiva v upanju. (Ps it. 1, 2) Varuj me, Gospod, ker v tebe upam. Govorim Gospodu: Moj Bog si ti, ni zame dobrote, razen v tebi. ℣. Slava Očetu.

Prošnja

Daj svojim vernikom, prosimo, Gospod, tako močno ljubezen, da se polni ognja ob prazniku svete Eme ne bodo dali zaplesti v zmoto, ne potreti od nadloge, marveč bodo napredovali v zveličavnih naukih, se učili svet zaničevati ter prejemali pomoč v življenju. Po Gospodu.

V lavantinski škofiji spomin osmine sv. Janeza Krstnika, str. 609.

Berilo (1 Tim 5, 3—10) iz maše »Vem, Gospod«, str. 50*.

Stopniški spev
(Ps 44, 3. 5)

Milina je razlita po tvojih ustnicah, zakaj Bog te je blagoslovil na

veke. ℣. Za resnico, krotkost in pravico; in čudovito te bo vodila tvoja desnica.

Aleluja, aleluja. ℣. V svoji lepoti in svoji krasoti pojdi, srečno zmaguj in kraljuj. Aleluja.

V mašah po želji se vzame stopniški ali nadaljevalni spev, kakor zahteva čas, iz maše »Vem, Gospod«, str. 52*.

Evangelij
(Mt 19, 16—26)

✝ Iz svetega evangelija po Mateju. Tisti čas je nekdo pristopil k Jezusu in rekel: Dobri učenik, kaj naj dobrega storim, da prejmem večno življenje? On mu je rekel: Kaj me vprašuješ o dobrem? Eden je, ki je dober; če pa hočeš priti v življenje, spolnjuj zapovedi! Vprašal ga je: Katere? In Jezus je rekel: Ne ubijaj, ne prešuštvuj, ne kradi, ne pričaj po krivem, spoštuj očeta in mater in ljubi svojega bližnjega kakor sam sebe. Mladenič mu je rekel: Vse to sem spolnjeval od svoje mladosti. Kaj mi je še treba? Jezus mu je rekel: Ako hočeš biti popoln, pojdi, prodaj, kar imaš, in daj ubogim, in imel boš zaklad v nebesih; potem pridi in hodi za menoj! Ko je mladenič slišal to besedo, je odšel žalosten; imel je namreč veliko premoženje. Jezus je pa svojim učencem rekel: Resnično, povem vam: Bogatin bo težko prišel v nebeško kraljestvo. In še vam povem: Laže je velblodu iti skozi šivankino uho kakor bogatinu priti v božje kraljestvo. Ko so pa učenci to slišali, so se silno čudili in so govorili: Kdo se torej more zveličati? Jezus se je vanje ozrl in jim rekel: Pri ljudeh je to nemogoče, pri Bogu pa je vse mogoče.

Darovanjski spev
(Ps 15. 6)

Delež mi je odmerjen na prelepem kraju: moja dediščina je prekrasna.

Prošnja nad darovi

Naj se dvignejo k tebi, Gospod, naše molitve in prošnje tvojih vernikov ter naj darove, ki ti jih ponižno poklanjajo, narede prijetne; in četudi tega ne zaslužimo po svojih delih, naj bomo tega vredni po priprošnji svete Eme. Po Gospodu.

V lavantinski škofiji spomin osmine sv. Janeza Krstnika, str. 611.

Obhajilni spev
(Ps 15, 10)

Dal mi boš spoznati pot življenja, napolnil me boš z veseljem pred svojim obličjem; radosti na tvoji desnici trajajo vekomaj.

Prošnja po obhajilu

Prosimo te, o Bog nebesnih čet, naj nas sveta daritev, ki smo jo opravili na praznik svete Eme, uči zaničevati pozemeljske želje in nam dá hrepeneti po darovih nebeških radosti. Po Gospodu.

V lavantinski škofiji spomin osmine sv. Janeza Krstnika, str. 611.

---

28. junij

Sv. Irenej

škof in mučenec, † okoli 202 v Lyonu

Vstopni spev
(Mal 2, 6)

Postava resnice je bila v njegovih ustih in krivica se ni našla na njegovih ustnicah: v miru in pravičnosti je hodil z menoj in mnogo jih je odvrnil od krivice. (Ps 77, 1) Poslušaj, moje ljudstvo, moj nauk, nagni svoje uho k besedam mojih ust. ℣. Slava Očetu.

Prošnja

O Bog, ki si svojemu blaženemu mučencu in škofu Ireneju podelil, da je z naukom resnice pobijal krivoverske zmote in v Cerkvi uspešno utrjeval mir, nakloni, prosimo, svojemu ljudstvu stanovitnost v sveti veri in podeli našim dnem svoj mir. Po Gospodu.

Spomin osmine sv. Janeza Krstnika, str. 609.

Spomin bedenjega dne sv. apostolov Petra in Pavla iz naslednje maše, str. 617.

Berilo
(2 Tim 3, 14—17; 4, 1—5)

Berilo iz lista svetega apostola Pavla Timoteju. Preljubi! Ti pa ostani pri tem, kar si se naučil in si verno sprejel, ker veš, od koga si se naučil, in ker od detinstva poznaš sveto pismo, ki ti more dati modrost za zveličanje po veri v Kristusu Jezusu. Vse od

Boga navdihnjeno pismo je tudi koristno za pouk, za prepričevanje, za poboljševanje in za vzgojo v pravičnosti, da bi bil božji človek popoln, za vsako dobro delo pripraven. Rotim te pri Bogu in Kristusu Jezusu, ki bo sodil žive in mrtve, pri njegovem prihodu in njegovem kraljestvu: Oznanjuj besedo, nastopaj, bodi prilično ali neprilično; prepričuj, svari, opominjaj z vsem potrpljenjem in učenjem. Zakaj pride čas, ko zdravega nauka ne bodo prenesli, temveč si bodo za čehljanje ušes kopičili učitelje po svojih željah in bodo ušesa odvračali od resnice, obračali pa se k bajkam. Ti pa bodi v vsem trezen, nadloge pretrpi, izvrši delo blagovestniško, spolni svojo službo.

Stopniški spev
(Ps 121, 8)

Zaradi svojih bratov in svojih bližnjih prosim zate miru. ℣. (Ps 36, 37) Čuvaj nedolžnost in glej na poštenje, zakaj le rod miroljubnega bo ostal.

Aleluja, aleluja. ℣. (Sir 6, 35) Drži se v družbi modrih starcev in njih modrosti se iz srca okleni, da boš mogel vse slišati, kar govore o Bogu. Aleluja.

Evangelij
(Mt 10, 28—33)

✝ Iz svetega evangelija po Mateju. Tisti čas je rekel Jezus svojim učencem: Ne bojte se tistih, ki umore telo, duše pa ne morejo umoriti; bojte se marveč tistega, ki more dušo in telo pogubiti v pekel. Ali se ne prodajata dva vrabca za en novčič? In ne eden izmed njih ne pade na tla brez vašega Očeta. Vam pa so tudi lasje na glavi vsi prešteti. Nikar se torej ne bojte! Več ko mnogo vrabcev ste vredni vi. Vsakega torej, kdor bo mene priznal pred ljudmi, bom tudi jaz priznal pred svojim Očetom, ki je v nebesih; kdor pa bo mene zatajil pred ljudmi, njega bom tudi jaz zatajil pred svojim Očetom, ki je v nebesih.

Darovanjski spev
(Sir 24, 44)

Kakor jutranja zarja bom dal, da bo svetil moj nauk vsem, in oznanjal ga bom do daljnih mej.

Prošnja nad darovi

O Bog, ki ne pustiš, da bi ljudstvo, ki v tebe veruje, vznemirjale kakršne koli grozote, sprejmi milostno prošnje in darove tebi izročenega ljudstva, da v svoji dobrotljivosti krščanskim deželam podeliš mir ter jih zavaruješ pred vsakim sovražnikom. Po Gospodu.

Spomin osmine sv. Janeza Krstnika in bedenjega dne sv. apostolov Petra in Pavla.

Obhajilni spev

(Sir 24, 47)

Glejte, nisem se trudil samo zase, ampak za vse, ki iščejo resnico.

Prošnja po obhajilu

O Bog, početnik in ljubitelj miru, ki je tebe spoznati življenje, tebi služiti kraljevanje, varuj nas, ponižno te prosimo, vseh napadov, da se, zaupajoč v tvoje varstvo, po priprošnji tvojega blaženega mučenca in škofa Ireneja ne bomo bali nobenega sovražnega orožja. Po Gospodu.

Spomin osmine sv. Janeza Krstnika in bedenjega dne sv. apostolov Petra in Pavla. Na koncu maše se bere evangelij iz maše bedenjega dne svetih apostolov Petra in Pavla, glej str. 618.

Isti dan (28. junij)

Bedenji dan sv. apostolov Petra in Pavla

Če pride kdaj praznik sv. apostolov Petra in Pavla na ponedeljek, se bedenji dan prestavi na soboto.

Vstopni spev

(Jan 21, 18—19)

Gospod pravi Simonu: Ko si bil mlajši, si se opasoval sam in si hodil, kamor si hotel; ko se pa postaraš, boš raztegnil svoje roke, in drug te bo opasal in odvedel, kamor nočeš. To pa je rekel, ker je hotel naznaniti, s kakšno smrtjo bo poveličal Boga. (Ps 18, 1) Nebo pripoveduje božjo slavo in nébes oznanja dela njegovih rok. V. Slava Očetu.

Slava se ne moli.

Prošnja

Daj, prosimo, vsemogočni Bog, naj nas ne omaje nobena zmeda, ker si nas utrdil na skali apostolskega pričevanja. Po Gospodu.

Spomin sv. Ireneja, str. 615, in osmine sv. Janeza Krstnika, str. 609.

Berilo
(Apd 3, 1—10)

Berilo iz Apostolskih del. Tisti čas sta šla Peter in Janez v tempelj ob deveti molitveni uri. In nekega moža, ki je bil od rojstva hrom, so prinašali in ga posajali vsak dan k tempeljskim vratom, ki se imenujejo Lepa, da bi v tempelj gredoče prosil vbogajme. Ta je videl Petra in Janeza, ko sta hotela stopiti v tempelj, in je prosil miloščine. Peter in Janez sta se vanj ozrla in Peter je rekel: Poglej v naju! In gledal je vanju ter pričakoval, da bo od njiju kaj dobil. Peter pa je rekel: Srebra in zlata nimam, kar pa imam, to ti dam: v imenu Jezusa Kristusa Nazarečana vstani in hodi. In prijel ga je za desnico ter vzdignil: in v hipu so se mu utrdili gležnji in stopala in je s skokom vstal ter hodil. Nato je stopil z njima v tempelj in je hodil, poskakoval in Boga hvalil. In vse ljudstvo ga je videlo, da hodi in Boga hvali. Spoznavali pa so ga, da je on tisti, ki je zaradi miloščine sedeval pri tempeljskih Lepih vratih, in prevzela jih je groza in strmenje nad tem, kar se mu je prigodilo.

Stopniški spev
(Ps 18, 5. 2)

Po vsej zemlji se razlega njih glas in do kraja svetá njih besede. *V.* Nebo pripoveduje božjo slavo in nébes oznanja dela njegovih rok.

Evangelij
(Jan 21, 15—19)

✝ Iz svetega evangelija po Janezu. Tisti čas je rekel Jezus Simonu Petru: Simon, sin Janezov, ali me ljubiš bolj ko tile? Odgovori mu: Dà, Gospod, ti veš, da te ljubim. Reče mu: Pasi moja jagnjeta. Zopet vdrugič mu pravi: Simon, sin Janezov, ali me ljubiš? Odgovori mu: Dà, Gospod, ti veš, da te ljubim. Reče mu: Pasi moja jagnjeta. V tretje mu pravi: Simon, sin Janezov, ali me ljubiš? Peter se užalosti, ker mu je v tretje rekel: Ali me ljubiš? In mu pravi: Gospod, ti vse veš, ti veš, da te ljubim. Reče mu:

Pasi moje ovce. Resnično, resnično, povem ti: Ko si bil mlajši, si se opasoval sam in si hodil, kamor si hotel. Ko pa se postaraš, boš raztegnil svoje roke, in drug te bo opasal in odvedel, kamor nočeš. To pa je rekel, ker je hotel naznaniti, s kakšno smrtjo bo poveličal Boga.

Darovanjski spev
(Ps 138, 17)

Zelo pa so mi v časti tvoji prijatelji, o Bog, silno je utrjeno njih gospostvo.

Prošnja nad darovi

Po priprošnji apostolov, prosimo, Gospod, posveti dar svojega ljudstva in nas očisti madežev naših grehov. Po Gospodu.

Spomin sv. Ireneja, str. 617, in osmine sv. Janeza Krstnika, str. 611.

Obhajilni spev
(Jan 21, 15. 17)

Simon, sin Janezov, ali me ljubiš bolj ko tile? Gospod, ti vse veš, ti veš, da te ljubim.

Prošnja po obhajilu

Varuj, Gospod, po priprošnji apostolov vsake nezgode tiste, ki si jih nasitil z nebeško hrano. Po Gospodu.

Spomin sv. Ireneja, str. 617, in osmine sv. Janeza Krstnika, str. 611.

29. junij
Sv. apostola Peter in Pavel
† 67 v Rimu

Vstopni spev
(Apd 12, 11)

Zdaj vem zares, da je poslal Gospod svojega angela in me otel iz roke Herodove in od vsega, kar je pričakovalo judovsko ljudstvo. ℣. (Ps 138, 1. 2) Gospod, preskusil si me in me poznaš; dobro veš za moje nehanje in dejanje. ℣. Slava Očetu.

Prošnja

O Bog, ki si današnji dan posvetil z mučeništvom svojih apostolov Petra in Pavla, daj, da bo tvoja Cerkev v vsem poslušala zapovedi tistih, po katerih je prejela začetek vere. Po Gospodu.

Berilo
(Apd 12, 1—11)

Berilo iz Apostolskih del. V tistih dneh je kralj Herod stegnil roko, da bi mučil nekatere izmed udov Cerkve. Umoril je z mečem Jakoba, Janezovega brata. Ko je pa videl, da je to Judom všeč, je dal zgrabiti še Petra; to je bilo v dneh opresnikov. Ko ga je prijel, ga je vrgel v ječo in dal stražiti štirim četvericam vojakov, ker ga je hotel po veliki noči privesti pred ljudstvo. Petra so torej stražili v ječi, Cerkev pa je zanj neprenehoma k Bogu molila. Tisto noč, ko ga je Herod hotel privesti pred ljudstvo, je Peter spal med dvema vojakoma, vklenjen v dve verigi, in stražniki so ječo stražili pred vrati. In glej, pristopil je angel Gospodov in luč je zasvetila v ječi; udaril je Petra v bok, ga zbudil in rekel: Vstani hitro! In verige so mu padle z rok. Nato mu je angel rekel: Opaši se in podveži si obutev! Storil je tako. In rekel mu je: Ogrni si plašč in pojdi za menoj! Odpravil se je in šel za njim, pa ni vedel, da je res, kar se je godilo po angelu, ampak je menil, da vidi prikazen. Šla sta mimo prve in druge straže in prišla do železnih vrat, ki držé v mesto: ta so se jima odprla sama od sebe. Ko sta prišla ven, sta prehodila eno ulico in hipoma je odstopil angel od njega. In Peter se je zavedel in rekel: Zdaj vem zares, da je poslal Gospod svojega angela in me otel iz roke Herodove in od vsega, kar je pričakovalo judovsko ljudstvo.

Stopniški spev
(Ps 44, 17. 18)

Postavil jih boš za kneze čez vso zemljo; spominjali se bodo tvojega imena, Gospod. V. Namesto tvojih očetov so prišli tvoji sinovi; zato te bodo narodi slavili.

Aleluja, aleluja. V. (Mt 16, 18) Ti si Peter-Skala in na to skalo bom sezidal svojo Cerkev. Aleluja.

Evangelij
(Mt 16, 13—19)

✝ Iz svetega evangelija po Mateju. Tisti čas je prišel Jezus v kraje

Cezareje Filipove in je izpraševal svoje učence: Kdo, pravijo ljudje, da je Sin človekov? Odgovorili so: Nekateri: da je Janez Krstnik, drugi: da je Elija, zopet drugi: da Jeremija ali kdo izmed prerokov. Jezus jim reče: Kaj pa vi pravite, kdo sem? Spregovoril je Simon Peter in rekel: Ti si Kristus, Sin živega Boga. Jezus mu je odgovoril: Blagor ti, Simon, Jonov sin, zakaj meso in kri ti nista tega razodela, ampak moj Oče, ki je v nebesih. Pa tudi jaz tebi povem: Ti si Peter-Skala in na to skalo bom sezidal svojo Cerkev in peklenska vrata je ne bodo premagala. In dal ti bom ključe nebeškega kraljestva. In kar koli boš zavezal na zemlji, bo zavezano tudi v nebesih, in kar koli boš razvezal na zemlji, bo razvezano tudi v nebesih.

Vera med vso osmino.

Darovanjski spev
(Ps 44, 17. 18)

Postavil jih boš za kneze čez vso zemljo; spominjali se bodo tvojega imena, Gospod, od rodu do rodu.

Prošnja nad darovi

Darove, ki jih tvojemu imenu, Gospod, prinašamo v posvečenje, naj spremlja molitev apostolov, po kateri nam podeli očiščenje in varstvo. Po Gospodu.

Hvalospev apostolom, str. 441.

Obhajilni spev
(Mt 16, 18)

Ti si Peter-Skala in na to skalo bom sezidal svojo Cerkev.

Prošnja po obhajilu

Varuj, Gospod, po priprošnji apostolov vsake nezgode tiste, ki si jih nasitil z nebeško hrano. Po Gospodu.

30. junij

Spomin sv. apostola Pavla

Vstopni spev
(2 Tim 1, 12)

Vem, komu sem veroval, in sem prepričan, da more moj zaklad ohraniti za oni dan pravični sodnik. (Ps 138, 1. 2) Gospod, preskusil si me in

me poznaš; dobro veš za moje nehanje in dejanje. V. Slava Očetu.

Prošnja

O Bog, ki si po oznanjevanju blaženega apostola Pavla učil množice poganov, daj nam, te prosimo, da bomo, ko obhajamo njegovo rojstvo, čutili pri tebi njegovo priprošnjo. Po Gospodu.

Spomin sv. apostola Petra:

Prošnja

O Bog, ki si svojemu blaženemu apostolu Petru izročil ključe nebeškega kraljestva in mu dal vrhovno svečeniško oblast zavezovati in razvezovati, daj, da bomo po njegovi priprošnji rešeni vezi svojih grehov. Po Gospodu.

Spomin osmine sv. Janeza Krstnika, str. 609.

Berilo
(Gal 1, 11—20)

Berilo iz lista sv. apostola Pavla Galačanom. Bratje! Opozarjam vas, da evangelij, ki sem ga jaz oznanil, ni človeški. Zakaj jaz ga tudi nisem prejel in se ga nisem naučil od človeka, marveč po razodetju Jezusa Kristusa. Slišali ste namreč, kako sem se nekdaj vedel v judovstvu: da sem čez mero preganjal Cerkev božjo in jo napadal, in napredoval sem v judovstvu bolj kakor mnogi vrstniki v mojem rodu ter prav posebno gorel za izročila očetov. Ko pa je Bog, ki me je bil odločil že od rojstva in me poklical po svoji milosti, sklenil v meni razodeti svojega Sina, da ga oznanjam med pogani, se nisem posvetoval z mesom in krvjo, tudi nisem šel v Jeruzalem k njim, ki so bili apostoli pred menoj, ampak sem takoj odšel v Arabijo, potem pa sem se zopet vrnil v Damask. Tri leta zatem sem šel v Jeruzalem obiskat Petra in sem ostal pri njem petnajst dni; drugega apostola pa nisem videl nobenega razen Jakoba, brata Gospodovega. Kar pa vam pišem, glejte, je Bog priča, da ne lažem.

Stopniški spev
(Gal 2, 8. 9)

Kateri je pomagal Petru pri apostolski službi, je tudi meni med pogani;

in spoznali so milost, ki mi je bila dana. V. (1 Kor 15, 10) Milost božja v meni ni bila prazna, marveč njegova milost vedno ostane v meni.

Aleluja, aleluja. V. Sveti apostol Pavel, glasnik resnice in učitelj narodov, prosi za nas. Aleluja.

Evangelij (Mt 10, 16 do 22) kakor na praznik sv. Barnaba 11. jun., str. 596. Vera.

Darovanjski spev
(Ps 138, 17)

Zelo pa so mi v časti tvoji prijatelji, o Bog, silno je utrjeno njih gospostvo.

Prošnja nad darovi

Posveti, Gospod, po molitvah svojega apostola Pavla darove svojega ljudstva, da ti bo to, kar ti je všeč zaradi tvoje ustanovitve, še dražje zaradi priprošnjikovega varstva. Po Gospodu.

Spomin sv. apostola Petra:

Prošnja nad darovi

Naj ti priporoči, prosimo, Gospod, molitve in darove tvoje Cerkve priprošnja blaženega apostola Petra, da nam bo to, kar obhajamo v njegovo slavo, koristilo za odpuščanje. Po Gospodu.

Spomin osmine sv. Janeza Krstnika, str. 611.

Hvalospev apostolom, str. 441.

Obhajilni spev
(Mt 10, 28. 29)

Resnično, povem vam: Vi, ki ste vse zapustili in šli za menoj, boste prejeli stokratno in dobili v delež večno življenje.

Prošnja po obhajilu

Prejeli smo, Gospod, svete skrivnosti in prosimo po posredovanju tvojega blaženega apostola Pavla, naj nam to, kar smo obhajali v njegovo slavo, koristi kot zdravilo. Po Gospodu.

Spomin sv. apostola Petra:

Prošnja po obhajilu

Naj nas, Gospod, opravljena daritev napolni z veseljem, da bomo, kakor te čudovitega poveličujemo v tvojem apostolu Petru, tako po njem dosegli tvoje popolno oproščenje. Po Gospodu.

Spomin osmine sv. Janeza Krstnika, str. 611.

1. julij

Dragocena kri našega Gospoda Jezusa Kristusa

Vstopni spev
(Raz 5, 9—10)

Odkupil si nas, Gospod, s svojo krvjo iz vsakega rodu in jezika in naroda in ljudstva in napravil si nas našemu Bogu za kraljestvo. (Ps 88, 2) Usmiljenje Gospodovo bom vekomaj opeval, od rodu do rodu bom oznanjal tvojo resnico s svojimi usti. V. Slava Očetu.

Prošnja

Vsemogočni, večni Bog, ki si svojega edinorojenega Sina postavil svetu za Odrešenika in hotel biti potolažen z njegovo krvjo, daj, prosimo, naj ceno svojega zveličanja tako slavimo s slovesnim bogočastjem in se z njegovo močjo obvarujemo zla sedanjega življenja na zemlji, da se bomo veselili večnega sadu v nebesih. Po istem Gospodu.

Spomin osmine sv. Janeza Krstnika, str. 609.
Berilo kakor na tiho nedeljo, str. 156.

Stopniški spev
(1 Jan 5, 6. 7—8)

Ta je, ki je prišel z vodo in krvjo, Jezus Kristus; ne le z vodo, ampak z vodo in krvjo. V. Trije so, ki pričujejo v nebesih: Oče, Beseda in Sveti Duh; in ti trije so eno. In trije so, ki pričujejo na zemlji: Duh, voda in kri; in ti trije so eno.

Aleluja, aleluja. V. (It. 9) Če sprejemamo že človeško pričevanje, je božje pričevanje večje. Aleluja.

V mašah po želji po prvi predpostni nedelji namesto aleluje in v.:

Nadaljevalni spev
(Ef 1, 6—8)

Oblagodaril nas je Bog v svojem ljubljenem Sinu; zakaj v tem imamo odrešenje po njegovi krvi. V. Odpuščanje grehov, po bogastvu njegove milosti, ki nam jo je v izobilju podaril. V. (Rimlj 3, 24 do 25) Opravičenje nam je darovala njegova milost po odrešitvi, ki je v Kristusu Jezusu. V. Njega je Bog postavil za spravo po veri v njegovi krvi.

V velikonočnem času samo:

Aleluja, aleluja. V. (Raz 5, 9) Vreden si, Go-

spod, da vzameš knjigo in odpreš njene pečate, zakaj bil si žrtvovan in si nas s svojo krvjo Bogu odkupil. Aleluja. V. (2 Mojz 12, 13) Tedaj bo kri za vas v znamenje: ko zagledam kri, pojdem mimo vas; in pri vas ne bo morilne šibe. Aleluja.

Evangelij
(Jan 19, 30—35)

† Iz svetega evangelija po Janezu. Tisti čas, ko je vzel Jezus kisa, je rekel: Dopolnjeno je. In nagnil je glavo in izdihnil. Judje so tedaj (ker je bil dan pripravljanja), da bi trupla ne ostala na križu v soboto (bil je namreč velik tisti sobotni dan), prosili Pilata, da bi se jim kosti strle in da bi jih sneli. Prišli so torej vojaki in strli kosti prvemu in tudi drugemu, ki je bil z njim križan, ko so pa prišli do Jezusa in videli, da je že mrtev, mu niso kosti strli, ampak eden izmed vojakov je s sulico prebodel njegovo stran in takoj je pritekla kri in voda. In tisti, ki je videl, je pričeval in njegovo pričevanje je resnično.

Darovanjski spev
(1 Kor 10, 16)

Kelih posvečenja, ki ga posvečujemo, ali ni udeležba pri krvi Kristusovi? In kruh, ki ga lomimo, ali ni udeležba pri telesu Kristusovem?

Prošnja nad darovi

Po teh božjih skrivnostih, prosimo, naj se približamo k Sredniku nove zaveze, Jezusu, in obnovimo na tvojih oltarjih, Gospod vojnih čet, kropljenje krvi, ki glasneje kliče k tebi ko kri Abelova. Po istem Gospodu.

Spomin osmine sv. Janeza Krstnika, str. 611.

Obhajilni spev
(Hebr 9, 28)

Kristus se je enkrat daroval, da odvzame grehe mnogih, vdrugič se bo prikazal brez greha tistim, ki ga pričakujejo, v zveličanje.

Prošnja po obhajilu

Pri sveti mizi, Gospod, smo z veseljem zajeli vode iz studencev Odrešenikovih; njegova kri naj nam bo, prosimo, studenec vode, tekoče v večno življenje. Ki s teboj živi.

Spomin osmine sv. Janeza Krstnika, str. 611.

2. julij

Obiskovanje bl. Device Marije

Vstopni spev

Pozdravljena, sveta Mati, rodila si Kralja, ki vlada nebo in zemljo na veke vekov. Iz srca mi vre lepa pesem, svoja dela posvečujem Kralju. V. Slava Očetu.

Prošnja

Nakloni, prosimo, Gospod, svojim služabnikom dar nebeške milosti, da nam slovesnost v čast obiskovanja blažene Device, katere porod nam je postal začetek zveličanja, prinese rast miru. Po Gospodu.

Spomin sv. mučencev Procesa in Martinijana:

Prošnja

O Bog, ki nas obdajaš in varuješ s slavnim pričevanjem svojih svetih mučencev Procesa in Martinijana, daj, da bomo po njunem zgledu napredovali in se veselili njune priprošnje. Po Gospodu.

Berilo

(Vp 2, 8—14)

Berilo iz knjige Modrosti. Glej, on prihaja, skaklja po gorah, preskakuje hribe. Moj ljubi je podoben srni in mlademu jelenu. Glej, za našo steno stoji, gleda skoz okno, pogleduje skozi mreže. Glej, moj ljubi mi govori: Vstani, hiti, prijateljica moja, golobica moja, zala moja, in pridi! Kajti zima je že prešla, dež je prenehal in minil. Cvetlice so se prikazale v naši deželi, prišel je čas obrezovanja, glas grlice se je zaslišal v naši deželi, smokev je pognala brstje, zadišali so cvetoči vinogradi. Vstani, prijateljica moja, zala moja, in pridi! Golobica moja, v razpokah skalovja, v duplinah zidovja, pokaži mi svoj obraz, naj mi zadoni tvoj glas na uho! Kajti tvoj glas je sladek in tvoje obličje je zalo.

Stopniški spev

Blagoslovljena in častitljiva si, Devica Marija, ki si pri nedotaknjeni sramežljivosti postala Mati Odrešenikova. V. Devica, božja Porodnica, ta, ki ga ne obseže ves svet, se je učlovečil v tvojem telesu.

Aleluja, aleluja. V. Srečna si, sveta Devica Marija, in vse hvale najbolj vredna, zakaj iz tebe je izšlo sonce pravice, Kristus, naš Bog. Aleluja.

Evangelij
(Lk 1, 39—47)

† Iz svetega evangelija po Luku. Tisti čas je Marija vstala in hitro šla v gore, v mesto na Judovem. Stopila je v Zaharijevo hišo in pozdravila Elizabeto. Ko je Elizabeta slišala Marijin pozdrav, je poskočilo dete v njenem telesu; in Elizabeta je bila napolnjena s Svetim Duhom in je vzkliknila z močnim glasom: Blagoslovljena si med ženami in blagoslovljèn je sad tvojega telesa! In od kod meni to, da pride k meni mati mojega Gospoda? Zakaj glej, ko je prišel glas tvojega pozdrava do mojih ušes, je od veselja poskočilo dete v mojem telesu. Blagor ti, ki si vérovala, zakaj spolnilo se bo, kar ti je povedal Gospod! Marija pa je rekla: Moja duša poveličuje Gospoda in moj duh se raduje v Bogu, mojem Zveličarju. Vera.

Darovanjski spev

Blažena si, Devica Marija, ki si nosila Stvarnika vseh stvari; rodila si njega, ki te je ustvaril, in vekomaj ostaneš Devica.

Prošnja nad darovi

Naj nam, Gospod, pride na pomoč človeška narava tvojega edinorojenega Sina, da nas on, ki s svojim rojstvom iz Device Materi devištva ni okrnil, marveč ga je posvetil, na praznik njenega obiskovanja oprostí naših grehov in napravi našo daritev tebi prijetno, Jezus Kristus, naš Gospod. Ki s teboj živi

Spomin sv. mučencev Procesa in Martinijana:

Prošnja nad darovi

Sprejmi, Gospod, molitve in darove: in da bodo le-ti vredni tvojega obličja, naj nas podpira priprošnja tvojih svetnikov. Po Gospodu.

Hvalospev bl. Devici Mariji (in da te ob obiskovanju...) str. 438.

Obhajilni spev

Blagor telesu Device Marije, ki je nosilo Sinu večnega Očeta.

Prošnja po obhajilu

Prejeli smo, Gospod, svete skrivnosti tega vsakoletnega praznovanja in te prosimo, daj, da nam podele zdravilo za časno in večno življenje. Po Gospodu.

Spomin sv. mučencev Procesa in Martinijana:

Prošnja po obhajilu

Nasičeni z darovi svetega Telesa in dragocene Krvi te prosimo, Gospod, naš Bog, naj nam to, kar opravljamo z vdano pobožnostjo, zagotovi naše zveličanje. Po istem Gospodu.

3. julij

Sv. Leon II.

papež in spoznavalec, † 683 v Rimu

Maša »Če me ljubiš«, str. 3*.

Spomin osmine sv. apostolov Petra in Pavla kakor na str. 619.

Vera (zaradi osmine).

Zadnji evangelij iz maše med osmino sv. apostolov Petra in Pavla iz maše opatov »Usta pravičnega«, str. 37*.

4. julij

Med osmino sv. apostolov Petra in Pavla

Vstopni spev
(Ps 138, 17)

Zelo pa so mi v časti tvoji prijatelji, o Bog, silno je utrjeno njih gospostvo. (Ps it. 1—2) Gospod, preskusil si me in me poznaš: dobro veš za moje nehanje in dejanje. ℣. Slava Očetu.

Prošnja

O Bog, ki si današnji dan posvetil z mučeništvom svojih apostolov Petra in Pavla, daj, da bo tvoja Cerkev v vsem poslušala zapoved tistih, pokaterih je prejela začetek vere. Po Gospodu.

Druga prošnja v čast Materi božji, str. 73*.

Tretja prošnja zoper preganjalce Cerkve ali za papeža, str. 74*.

Berilo (Apd 5, 12—16) kakor kvatrno sredo po binkoštih, str. 318.

Stopniški spev
(Ps 44, 17—18)

Postavil jih boš za kneze čez vso zemljo; spominjali se bodo tvojega imena, Gospod. ℣. Namesto tvojih očetov so prišli

tvoji sinovi; zato te bodo narodi slavili.

Aleluja, aleluja. ℣. (Lk 22, 32) Prosil sem zate, Peter, da ne opeša tvoja vera. In ko se ti nekoč spreobrneš, potrdi svoje brate. Aleluja.

Evangelij iz maše opatov »Usta pravičnega«, str. 37*. Vera.

Darovanjski spev
(Ps 18, 5)

Po vsej zemlji se razlega njih glas in do kraja sveta njih beseda.

Prošnja nad darovi

Naj spremlja, Gospod, darove, ki jih prinašamo tvojemu imenu v posvečenje, molitev apostolov, po kateri nam nakloni očiščenje in varstvo. Po Gospodu.

Druga prošnja nad darovi v čast Materi božji, str. 75*.

Tretja prošnja nad darovi zoper preganjalce Cerkve ali za papeža, str. 75*.

Hvalospev apostolom, str. 441.

Obhajilni spev
(Mt 19, 28)

Vi, ki ste šli za menoj, boste sedeli na prestolih in sodili dvanajstere rodove Izraelove.

Prošnja po obhajilu

Varuj, Gospod, po priprošnji apostolov vsake nezgode tiste, ki si jih nasitil z nebeško hrano. Po Gospodu.

Druga prošnja po obhajilu v čast Materi božji, str. 75*.

Tretja prošnja po obhajilu zoper preganjalce Cerkve ali za papeža, str. 76*.

5. julij

Sv. Anton Marija Zaharija

spoznavalec, † 1539 v Cremoni

Vstopni spev
(1 Kor 2, 4)

Moja beseda in moja propoved ni bila v prepričevalnih besedah modrosti, ampak v skazovanju Duha in moči. (Ps 110, 1) Slaviti hočem Gospoda z vsem srcem v svetu pravičnih in zboru. ℣. Slava Očetu.

Prošnja

Daj nam, Gospod Bog, da se bomo v duhu apostola Pavla učili vse presegajoče vednosti Jezusa Kristusa, ki je v njej

čudovito poučen blaženi Anton Marija v tvoji Cerkvi zbral nove družine duhovnikov in devic. Po istem Gospodu.

Spomin osmine sv. apostolov Petra in Pavla, str. 628.

Berilo
(1 Tim 4, 8—16)

Berilo iz lista sv. apostola Pavla Timoteju. Preljubi! Pobožnost je za vse koristna, ker ima obljubo sedanjega in prihodnjega življenja. Zanesljiva je ta beseda in vredna, da se popolnoma sprejme. Za to se namreč trudimo in se damo sramotiti, ker upamo v živega Boga, ki je odrešenik vseh ljudi, posebno vernikov. Zapoveduj to in uči. Nihče naj tvoje mladosti ne prezira, temveč bodi vernikom zgled v besedi, v vedenju, v ljubezni, v veri, v čistosti. Dokler ne pridem, skrbi za branje, opominjevanje, poučevanje. Ne zanemarjaj milosti, ki je v tebi in ki ti je bila dana zaradi prerokbe s polaganjem duhovniških rok. To premišljuj, v tem bodi ves, da bo tvoj napredek vsem očiten. Pazi nase in na poučevanje: vztrajaj v tem. Če boš namreč tako ravnal, boš zveličal sebe in tiste, ki te poslušajo.

Stopniški spev
(Flp 1, 8—9)

Bog mi je priča, kako hrepenim po vas v ljubezni Jezusa Kristusa. In to prosim, da bi vaša ljubezen bolj in bolj rastla v spoznanju in vsaki razumnosti. V. (It. 10) Da boste preskušali, kaj je bolje, da bi tako bili za dan Kristusov čisti in brez spotike.

Aleluja, aleluja. V. (It. 11) Napolnjeni po Jezusu Kristusu s sadom pravičnosti v slavo in hvalo božjo. Aleluja.

Evangelij
(Mk 10, 15—21)

✝ Iz svetega evangelija po Marku. Tisti čas je rekel Jezus svojim učencem: Kdor ne sprejme božjega kraljestva kakor otrok, ne pride vanje. In objemal jih je, polagal nanje roke ter jih blagoslavljal. Ko se je odpravljal na pot, je nekdo pritekel, padel pred njim na kolena in ga vprašal: Dobri učenik, kaj naj storim, da prejmem večno življenje? Jezus mu je rekel: Kaj me

imenuješ dobrega? Nihče ni dober, kakor samo eden, Bog. Zapovedi poznaš: Ne prešuštvuj, ne ubijaj, ne kradi, ne pričaj po krivem, ne utrgavaj, spoštuj očeta in mater. Ta mu je odgovoril: Učenik, vse to sem spolnjeval od svoje mladosti. Jezus ga je pogledal in vzljubil in mu rekel: Eno ti manjka; pojdi, prodaj, kar imaš, in daj ubogim in imel boš zaklad v nebesih; potem pridi in hodi za menoj!

Vera (zaradi osmine).

Darovanjski spev
(Ps 137, 1—2)

Pred angeli ti bom pel, se poklonil proti tvojemu svetišču in slavil bom tvoje ime.

Prošnja nad darovi

Daj nam, Gospod, prinesti k mizi nebeške gostije tisto čistost duha in telesa, ki se je v nje čudovitem krasu bleščal blaženi Anton Marija, ko ti je daroval to presveto daritev. Po Gospodu.

Spomin osmine sv. apostolov Petra in Pavla, str. 629.

Hvalospev apostolom, str. 441.

Obhajilni spev
(Flp 3, 17)

Posnemajte mene, bratje, glejte na tiste, ki tako žive, kakor imate zgled v nas.

Prošnja po obhajilu

Nebeški obed, ki smo ga zaužili, Gospod Jezus Kristus, naj zaneti v naših srcih tisti ogenj ljubezni, ki je z njim blaženi Anton Marija zmagoslavno ponesel zastavo zveličavne hostije proti sovražnikom tvoje Cerkve. Po Gospodu.

Spomin osmine sv. apostolov Petra in Pavla, str. 629.

Isti dan (5. julij), v ljubljanski in lavantinski škofiji

Sv. Ciril in Metod

spoznavalca, slovanska apostola
(prvi † 869 v Rimu, drugi † 885 na Velehradu)

Vstopni spev
(Ps 131, 9—10)

Tvoji duhovniki naj se odenejo v pravičnost in tvoji sveti naj se radujejo; zaradi svojega služabnika Davida ne odvračaj svojega obličja od svo-

jega Maziljenca. (Ps it. 1) Spominjaj se, Gospod, Davida in vse njegove krotkosti. V. Slava Očetu.

Prošnja

Vsemogočni, večni Bog, ki si slovanske narode po svojih blaženih spoznavalcih in škofih Cirilu in Metodu privedel k spoznanju svojega imena, daj nam, da bomo, ko se veselimo njunega praznika, prišli tudi v njuno družbo. Po Gospodu.

Spomin sv. Antona Marije Zaharija iz prejšnje maše, str. 629.

Berilo
(Hebr 7, 23—27)

Berilo iz lista sv. apostola Pavla Hebrejcem. Bratje! Duhovnikov je bilo več, ker jim je smrt branila ostati, Jezus pa ima, ker ostane vekomaj, neminljivo duhovstvo. Zatorej more tistim, ki se po njem bližajo Bogu, tudi vedno dajati zveličanje, ker vedno živi, da prosi za nas. Spodobilo se je namreč, da imamo takega velikega duhovnika, ki je svet, nedolžen, neomadeževan, ločen od grešnikov in višji od nebes; ki mu ni treba kakor duhovnikom vsak dan poprej darovati za lastne grehe, potlej za grehe ljudstva. Zakaj to je storil enkrat, ko je daroval sam sebe, Jezus Kristus, naš Gospod.

Stopniški spev
(Ps 131, 16. 17)

Njegove duhovnike bom odel z zveličanjem in njegovi sveti se bodo radovali. V. Tamkaj se bo dvignila moč Davidu, pripravil sem svetilko svojemu Maziljencu.

Aleluja, aleluja. V. (Ps 109, 4) Gospod je prisegel in ne bo mu žal: Ti si duhovnik vekomaj po redu Melkizedekovem. Aleluja.

Evangelij
(Lk 10, 1—9)

✝ Iz svetega evangelija po Luku. Tisti čas je Gospod določil še drugih dva in sedemdeset in jih poslal pred seboj po dva in dva v vsako mesto in kraj, kamor je hotel sam priti. Govoril jim je: Žetev je velika, delavcev pa malo; prosite torej Gospoda žetve, naj pošlje delavcev na svojo žetev. Pojdite: glejte, pošiljam vas kakor jagnjeta med volkove. Ne nosite ne mošnje ne torbe,

ne obuvala in nikogar na potu ne pozdravljajte. V katero koli hišo pridete, recite najprej: Mir bodi tej hiši! In če bo tam sin miru, bo na njem počival vaš mir; če pa ne, se povrne k vam. V tisti hiši pa ostanite ter jejte in pijte, kar imajo; zakaj delavec je vreden svojega plačila. Ne prehajajte iz hiše v hišo. In v katero koli mesto pridete in vas sprejmejo, jejte, kar se pred vas postavi; ozdravljajte bolnike, ki so v njem, in jim oznanjujte: Približalo se vam je božje kraljestvo. Vera.

Darovanjski spev
(Ps 67, 36)

Čudovit je Bog v svojih svetih; Bog Izraelov, on daje moč in jakost svojemu ljudstvu; hvaljen Bog!

Prošnja nad darovi

Ozri se, prosimo, Gospod, na naše prošnje in na darove svojih vernih, da bodo na praznik tvojih svetnikov tebi prijetni in da nam bodo naklonili pomoč tvojega usmiljenja. Po Gospodu.

Spomin sv. Antona Marije Zaharija iz prejšnje maše, str. 631.

Hvalospev apostolom, str. 441.

Obhajilni spev
(Mt 10, 27)

Kar vam pravim v temi, povejte o belem dnevu, govori Gospod; in kar slišite na uho, oznanite po strehah.

Prošnja po obhajilu

Prosimo, vsemogočni Bog, ki nam milostno naklanjaš nebeške darove, daj nam po priprošnji svojih svetnikov Cirila in Metoda, da bomo prezirali vse, kar je zemeljskega. Po Gospodu.

Spomin sv. Antona Marije Zaharija iz prejšnje maše, str. 631.

---

6. julij

Osmi dan osmine sv. Petra in Pavla

Vstopni spev
(Sir 44, 15. 14)

Modrost svetih slave narodi in njih hvalo oznanja Cerkev; njih imena pa žive na vse veke. (Ps 32, 1) Radujte se, pravični v Gospodu, dobrim

se spodobi, da ga hvalijo. ℣. Slava Očetu.

Prošnja

O Bog, ki je tvoja desnica blaženega Petra, ko je hodil po valovih, dvignila, da se ni potopil, in je njegovega soapostola Pavla, ko se je ladja z njim trikrat razbila, rešila iz globine morja, usliši nas milostno in podeli, da po njunih zaslugah dosežemo večno slavo. Ki živiš.

Berilo kakor na god svetega Janeza in Pavla 26. junija, str. 612.

Stopniški spev
(Modr 3, 1—2. 3)

Duše pravičnih so v božji roki, muka hudobnih se jih ne dotakne. ℣. Očem nespametnih se je zdelo, da so umrli, oni pa so v miru.

Aleluja, aleluja. ℣. (Lk 22, 28—29. 30) Vi ste, ki ste vztrajali z menoj v mojih preskušnjah; in jaz vam prepuščam kraljestvo, da boste sedeli na prestolih in sodili dvanajstere rodove Izraelove. Aleluja.

Evangelij
(Mt 14, 22—33)

✝ Iz svetega evangelija po Mateju. Tisti čas je velel Jezus učencem stopiti v čoln in se peljati pred njim na drugo stran, medtem ko bi on razpustil množice. Ko je razpustil množice, je šel na goro, da bi na samem molil, in ko se je zvečerilo, je bil sam ondi. Čoln pa so sredi morja premetavali valovi, kajti veter je bil nasproten. Ob četrti nočni straži pa je šel k njim, gredoč po morju. Ko so ga učenci videli hoditi po morju, so se prestrašili in rekli: Prikazen je! In so od strahu zavpili. Ali takoj jih je ogovoril Jezus: Bodite brez skrbi, jaz sem; ne bojte se! Oglasil pa se mu je Peter in rekel: Gospod, če si ti, veli mi, naj grem k tebi po vodi. Pridi! mu je rekel. In Peter je stopil iz čolna in šel po vodi, da bi dospel do Jezusa. Ko je pa videl silni veter, se je zbal; začel se je potapljati in je zavpil: Gospod, reši me! Takoj je Jezus stegnil roko, ga prijel in mu rekel: Malovernež, zakaj si dvomil? In stopila sta v čoln in veter je nehal. Ti pa, ki so bili v čolnu, so pristopili,

padli predenj in rekli: Resnično si Sin božji! Vera.

Darovanjski spev
(Ps 149, 5—6)

Radujejo se sveti v slavi, vesele se na kraju svojega počitka, hvala božja doni iz njih grla.

Prošnja nad darovi

Prinašamo ti, Gospod, molitve in darove; in da bodo le-ti vredni tvojega obličja, naj nas podpira priprošnja tvojih apostolov Petra in Pavla. Po Gospodu.

Hvalospev apostolom, str. 441.

Obhajilni spev
(Modr 3, 1—2. 3)

Duše pravičnih so v božji roki, muka hudobnih se jih ne dotakne. Očem nespametnih se je zdelo, da so umrli, oni pa so v miru.

Prošnja po obhajilu

Brani, Gospod, svoje ljudstvo in, ker zaupa v priprošnjo tvojih apostolov Petra in Pavla, ga vedno varuj in ohranjaj. Po Gospodu.

7. julij

Sv. Ciril in Metod

spoznavalca, slovanska apostola

Maša kakor na str. 631, a brez spomina sv. Antona Marije Zaharija.

Hvalospev navadni, str. 441.

8. julij

Sv. Elizabeta

kraljica in vdova, † 4. julija 1336

Maša »Vem, Gospod«, str. 50*, razen:

Prošnja

Predobrotljivi Bog, ki si blaženo kraljico Elizabeto med drugimi odličnimi darovi odlikoval s posebno milostjo, da je pomirjevala besneče vojske, daj nam po njeni priprošnji, da bomo v tem življenju uživali mir, ki zanj ponižno prosimo, po smrti pa dosegli večno veselje. Po Gospodu.

10. julij

Sedem sv. bratov ter sv. Rufina in Sekunda

mučenci († 162 v Rimu) ter devici in mučenki († 257 v Rimu)

Vstopni spev
(Ps 112, 1. 9)

Hvalite, otroci, Gospoda, hvalite ime Gospodovo; on daje nerodovitni, da prebiva na domu kot vesela mati sredi otrok. (Ps it. 2) Blagoslovljeno ime Gospodovo odslej in na veke. ℣. Slava Očetu.

Prošnja

Podeli, prosimo, vsemogočni Bog, da bomo, ko smo spoznali neustrašenost slavnih mučencev v njih pričevanju, čutili pri tebi njih dobrotljive priprošnje. Po Gospodu.

Berilo iz maše »Vem, Gospod«, str. 51* (I. berilo).

Stopniški spev
(Ps 123, 7—8)

Naša duša je bila oteta ko vrabec iz zanke ptičarjev. ℣. Zanka se je pretrgala in mi smo bili rešeni; naša pomoč je v imenu Gospodovem, ki je ustvaril nebo in zemljo.

Aleluja, aleluja. ℣. To je resnično bratstvo, ki je zmagalo zla dela sveta, hodilo je za Kristusom in ima slavno nebeško kraljestvo. Aleluja.

Evangelij
(Mt 12, 46—50)

✝ Iz svetega evangelija po Mateju. Tisti čas, ko je Jezus še govoril množicam, glej, so stali zunaj njegova mati in njegovi bratje in so želeli z njim govoriti. Rekel mu je pa nekdo: Glej, tvoja mati in tvoji bratje stoje zunaj in te iščejo. On pa je odgovoril tistemu, ki mu je to pravil: Kdo je moja mati in kdo so moji bratje? In stegnil je roko proti svojim učencem ter rekel: Glejte, moja mati in moji bratje! Kdor koli namreč spolni voljo mojega Očeta, ki je v nebesih, on mi je brat in sestra in mati.

Darovanjski spev
(Ps 123, 7)

Naša duša je bila oteta ko vrabec iz zanke ptičarjev. Zanka se je pretrgala in mi smo bili rešeni.

Prošnja nad darovi

Ozri se milostno, prosimo, Gospod, na pričujoče darove, da bodo po priprošnji tvojih svetnikov v korist naši pobožnosti in našemu zveličanju. Po Gospodu.

Obhajilni spev
(Mt 12, 50)

Kdor koli spolni voljo mojega Očeta, ki je v nebesih, ta mi je brat in sestra in mati, govori Gospod.

Prošnja po obhajilu

Prosimo, vsemogočni Bog, naj po priprošnji tvojih svetnikov dosežemo sad tistega zveličanja, katerega poroštvo smo prejeli v teh skrivnostih. Po Gospodu.

11. julij

Sv. Pij I.

papež in mučenec, † 155 v Rimu

Maša »Če me ljubiš«, str. 3*.

12. julij

Sv. Janez Gvalbert

opat

Spomin sv. mučencev Feliksa in Naborja, glej v nasl. maši. Maša opatov »Usta pravičnega«, str. 36*, razen evangelija.

Evangelij
(Mt 5, 43—48)

† Iz svetega evangelija po Mateju. Tisti čas je rekel Jezus svojim učencem: Slišali ste, da je bilo rečeno: Ljubi svojega bližnjega in sovraži svojega sovražnika. Jaz pa vam pravim: Ljubite svoje sovražnike; delajte dobro tem, ki vas sovražijo, in molite za tiste, ki vas preganjajo in obrekujejo, da boste otroci vašega Očeta, ki je v nebesih; zakaj on veleva svojemu soncu, da vzhaja nad hudobnimi in dobrimi, ter pošilja dež pravičnim in krivičnim. Če namreč ljubite tiste, ki vas ljubijo, kakšno zasluženje imate? Ali ne delajo tega tudi cestninarji? In če pozdravljate le svoje brate, kaj delate posebnega? Ali ne delajo tega tudi pogani? Bodite torej popolni, kakor je popoln vaš Oče nebeški.

Isti dan (12. julij) v naših škofijah

Sv. Mohor in Fortunat

škof in diakon, mučenca, † 12. julija 67 pod Neronom v Ogleju

Maša »Naj pridejo«, str. 14*, razen:

Prošnja

O Bog, ki nam na današnji dan daješ, da se veselimo mnogoterega slavja tvojih blaženih mučencev Mohorja in Fortunata, daj, da nam bo vedno njuno milostno varstvo v obrambo in njuna molitev v pomoč. Po Gospodu.

Spomin sv. Janeza Gvalberta, opata, iz maše opatov »Usta pravičnega«, str. 36* (63*).

Spomin sv. mučencev Naborja in Feliksa:

Prošnja

Daj, prosimo, Gospod, naj nas, kakor nikoli ne pozabimo praznovati rojstva tvojih svetih mučencev Naborja in Feliksa, tako vedno spremlja tudi njuna priprošnja. Po Gospodu.

Prošnja nad darovi

Tvojo dobrotljivost prosimo, Gospod, ozri se milostno na darove naše ponižne vdanosti, ki ti jih prinašamo ob spominu slavnega trpljenja in na praznik tvojih svetih mučencev Mohorja in Fortunata, ter nam po njuni priprošnji podeli, da bodo po tvojem očetovskem usmiljenju našemu življenju v korist, duši pa v zveličanje. Po Gospodu.

Spomin sv. Janeza Gvalberta iz maše opatov »Usta pravičnega«, str. 38* (65*), ter sv. mučencev Naborja in Feliksa:

Prošnja nad darovi

Darovi tvojega ljudstva, prosimo, Gospod, naj ti bodo po priprošnji tvojih svetih mučencev Naborja in Feliksa prijetni; in kakor jih v njuno zmagoslavje darujemo tvojemu imenu, tako naj bodo po njiju zaslugah tudi tebe vredni. Po Gospodu.

Prošnja po obhajilu

Prejeli smo, Gospod, darove nebeške skrivnosti in te prosimo, naj nam pomaga zasluženje tvojih

svetih mučencev Mohorja in Fortunata, katerih praznik obhajamo. Po Gospodu.

Spomin sv. Janeza Gvalberta iz maše opatov »Usta pravičnega«, str. 38* (63*), ter sv. mučencev Naborja in Feliksa.

Prošnja po obhajilu

Ob rojstvu tvojih svetnikov te prosimo, Gospod, naj nasičeni s skrivnostnim darom vekomaj uživamo dobrine, ki nas sedaj po tvoji milosti poživljajo. Po Gospodu.

13. julij

Sv. Anaklet

papež in mučenec, † 91 v Rimu

Maša »Če me ljubiš«, str. 3*.

Isti dan (13. julij), v goriški škofiji

Obletnica posvetitve bazilike Matere božje v Ogleju

Maša »Strašen je ta kraj«, str. 33*.

Spomin sv. Anakleta, str. 3* (57*) ter osmine sv. Mohorja in Fortunata, str. 638.

14. julij

Sv. Bonaventura

škof, spoznavalec in cerkveni učitelj, † 1274 v Lyonu

Maša »Sredi Cerkve«, str. 28*, razen:

Stopniški spev
(Ps 36, 30—31)

Usta pravičnega so polna modrosti in njegov jezik govori pravico. V. Postava njegovega Boga mu je pri srcu in koraki mu ne omahnejo.

Aleluja, aleluja. V. (Ps 109, 4) Gospod je prisegel in ne bo mu žal: Ti si duhovnik vekomaj po redu Melkizedekovem. Aleluja.

Darovanjski spev
(Ps 88, 25)

Moja zvestoba in moje usmiljenje ga bosta spremljala in v mojem imenu se bo dvignila njegova moč.

Prošnja nad darovi in prošnja po obhajilu iz maše »Tvoji duhovniki«, str. 28* (62*).

Isti dan (14. julij), v tržaški škofiji

Sv. Zenon in devica Justina

mučenca

Maša »Modrost«, str. 16*.
Spomin sv. Bonaventure, str. 639.

---

15. julij

Sv. Henrik

cesar in spoznavalec, † 1024 v Groni pri Göttingenu

Maša »Usta pravičnega«, str. 31*, razen:

Prošnja

O Bog, ki si današnji dan prestavil svojega blaženega spoznavalca Henrika z viška zemeljskega gospostva v večno kraljestvo, ponižno te prosimo, daj, da se bomo tako, kakor si dal njemu, ko si ga obsipal s svojo obilno milostjo, da je premagal posvetne mike, tudi mi po njegovem zgledu ogibali zapeljivosti tega sveta in s čistimi srci dospeli k tebi. Po Gospodu.

16. julij

Blažena Devica Marija Karmelska

Vstopni spev

Radujmo se vsi v Gospodu, ko obhajamo praznik v čast blaženi devici Mariji; njene slovesnosti se radujejo angeli in hvalijo Sina božjega. (Ps 44, 2) Iz srca mi vre lepa pesem, svoja dela posvečujem Kralju. ℣. Slava Očetu.

Prošnja

O Bog, ki si karmelski red odlikoval s posebnim naslovom preblažene vedno Device in svoje Matere Marije, daj milostno, da bomo, ko njen spomin danes slovesno obhajamo, z njenim varstvom utrjeni zaslužili priti v večno veselje. Ki živiš.

Berilo

(Sir 24, 23—31)

Berilo iz knjige Modrosti. Kakor trta sem obrodila sladek in dišeč

sad in moje cvetje je dalo krasen in obilen sad. Jaz sem mati lepe ljubezni, strahu, spoznanja, in svetega upanja. V meni je milost vsega življenja in resnice, v meni je vse upanje življenja in kreposti. Pridite k meni vsi, kateri po meni hrepenite, in nasitite se z mojim sadom! Kajti moj duh je slajši ko med in moj delež je nad med in satovje. Moj spomin traja na vse veke. Kateri mene uživajo, so še lačni, in kateri mene pijejo, jih še žeja. Kdor mene posluša, ne bo osramočen, in kateri se zame trudijo, ne bodo grešili. Kateri mene razlagajo, bodo imeli večno življenje.

Stopniški spev

Blagoslovljena in častitljiva si, Devica Marija, ki si pri nedotaknjeni sramežljivosti postala Mati Odrešenikova. V. Devica, božja Porodnica, ta, ki ga ne obseže ves svet, se je učlovečil v tvojem telesu.

Aleluja, aleluja. V. Po tebi, božja Porodnica, nam je bilo dano izgubljeno življenje; ti si z nebes prejela Dete in svetu rodila Zveličarja. Aleluja.

Evangelij
(Lk 11, 27. 28)

† Iz svetega evangelija po Luku. Tisti čas, ko je govoril Jezus množicam, je neka žena iz množice povzdignila glas in mu rekla: Blagor telesu, ki te je nosilo, in prsim, ki so te dojile! On pa je rekel: Da, še bolj pa blagor tistim, ki božjo besedo poslušajo in jo ohranijo. Vera.

Darovanjski spev
(Jer 18, 20)

Spomni se, deviška Mati, da boš pred Bogom dobro za nas govorila in da odvrne od nas svojo jezo.

Prošnja nad darovi

Posveti, prosimo, Gospod, prinesene darove in podeli, da nam bodo po premilostni priprošnji blažene božje Porodnice v zveličanje. Po Gospodu.

Hvalospev bl. Devici Mariji, str. 438. (In da te na praznik ...)

Obhajilni spev

Kraljica svetá prečastitljiva, Marija vedno Devica, prosi za naš mir in zveličanje, ti, ki si

rodila Kristusa, Gospoda in vseh Zveličarja.

Prošnja po obhajilu

Naj nam pomaga, prosimo, Gospod, častitljiva priprošnja tvoje slavne Porodnice in vedno Device Marije, da bomo, ko nas je obsipala z večnimi dobrotami, rešeni vseh nevarnosti in po njeni dobroti enega srca. Ki živiš.

17. julij

Sv. Aleš

spoznavalec, † 417 v Rimu

Maša »Usta pravičnega«, str. 31*, razen:

Berilo

(1 Tim 6, 6—12)

Berilo iz lista sv. apostola Pavla Timoteju. Predragi! Je pa velik dobiček pobožnost z zadovoljnostjo. Nič namreč nismo prinesli na svet, tudi odnesti pač ne moremo nič. Ako imamo živež in obleko, bodimo s tem zadovoljni. Kateri pa hočejo obogateti, padejo v skušnjavo in zanko satanovo in v mnoge nespametne in škodljive želje, ki pogrezajo ljudi v pogubo in pokončanje. Zakaj korenina vsega zla je lakomnost; njej so se nekateri vdali, pa so zašli od vere in sami sebe prebodli z mnogimi bolečinami. Ti pa, človek božji, beži pred tem; prizadevaj si pa za pravico, pobožnost, vero, ljubezen, potrpežljivost, krotkost. Bojuj dobri boj vere, sezi po večnem življenju.

Evangelij iz maše opatov »Usta pravičnega«, str. 37*.

18. julij

Sv. Kamil Lelijski

spoznavalec, † 14. julija 1614 v Rimu

Vstopni spev

(Jan 15, 13)

Večje ljubezni nima nihče, kakor je ta, da kdo dá svoje življenje za svoje prijatelje. (Ps 40, 2) Blagor mu, kdor ima srce za ubožca, na dan nesreče ga bo rešil Gospod. V. Slava Očetu.

Prošnja

O Bog, ki si svetega Kamila odlikoval z izrednim darom ljubezni, da je bil v pomoč dušam v smrtnem boju, vlij nam, prosimo, po njegovih zaslugah duha svoje ljubezni, da bomo v svoji smrtni uri mogli sovražnika premagati in doseči nebeški venec. Po Gospodu.

Spomin sv. mučencev Simforoze in njenih 7 sinov iz maše »Modrost«, str. 16* (60*).

Berilo kakor drugo nedeljo po binkoštih, str. 336.

Stopniški spev
(Ps 36, 30—31)

Usta pravičnega so polna modrosti in njegov jezik govori pravico. V. Postava njegovega Boga mu je pri srcu in koraki mu ne omahnejo.

Aleluja, aleluja. (Ps 111, 1) Blagor človeku, ki se boji Gospoda in močno hrepeni po njegovih zapovedih. Aleluja.

Evangelij kakor na bedenji dan apostolov, str. 2*.

Darovanjski spev
(Ps 20, 2—3)

Tvoje moči, Gospod, se veseli pravični in nad tvojim zveličanjem se silno raduje. Hrepenenje njegovega srca si utešil.

Prošnja nad darovi

O Bog, vsemogočni Oče, naj nam bo brezmadežna žrtev, s katero obnavljamo delo neskončne ljubezni našega Gospoda Jezusa Kristusa, po priprošnji svetega Kamila zveličavno zdravilo zoper vse slabosti duše in telesa ter tolažba in varstvo v smrtnem boju. Po istem Gospodu.

Spomin sv. mučencev Simforoze in njenih 7 sinov iz maše »Modrost«, str. 17* (60*).

Obhajilni spev
(Mt 25, 36. 40)

Bolan sem bil in ste me obiskali. Resnično, povem vam: kar ste storili kateremu izmed teh mojih najmanjših bratov, ste meni storili.

Prošnja po obhajilu

Po tej nebeški hrani, ki smo jo na praznik tvojega svetega spoznavalca Kamila prejeli s pobožno vdanostjo, te prosimo, Gospod, daj, da bomo, s svetimi zakramenti ob uri naše smrti pokrepčani in vseh grehov očiščeni, vredni, da nas veselo sprejmeš v naročje svojega usmiljenja. Ki živiš.

Spomin sv. mučencev Simforoze in njenih 7 sinov iz maše »Modrost«, str. 18* (60*).

19. julij

Sv. Vincencij Pavelski

spoznavalec, † 27. septembra 1660 v Parizu

Maša »Pravični«, str. 33*, razen:

Prošnja

O Bog, ki si blaženega Vincencija utrdil z apostolsko močjo, da je oznanjal evangelij ubogim in dvigal čast duhovniškega stanu, podeli, prosimo, da se bomo, ko častimo njegove duhovne zasluge, na njegovih zgledih učili tudi njegovih kreposti. Po Gospodu.

Evangelij kakor na praznik sv. Cirila in Metoda, str. 632.

Isti dan (19. julij), v goriški in ljubljanski škofiji

Osmi dan osmine sv. Mohorja in Fortunata

Maša kakor na praznik, str. 638.
Spomin sv. Vincencija Pavelskega.

---

20. julij

Sv. Hijeronim Emilijanski

spoznavalec, † 8. februarja 1537

Vstopni spev
(Žal 2, 11)

Moja jetra so razlita na zemljo zaradi potrtosti hčere mojega ljudstva, ko omaguje otrok in dojenec na mestnih cestah. (Ps 112, 1) Hvalite, otroci, Gospoda, hvalite ime Gospodovo. V. Slava Očetu.

Prošnja

O Bog, Oče usmiljenja, ki si blaženega Hijeronima dal sirotam za pomočnika in očeta, podeli po njegovih zaslugah in njegovi priprošnji, da bomo verno ohranili duha posinovljenja, po katerem se imenujemo in smo tvoji otroci. Po Gospodu.

Spomin sv. Marjete, device in mučenke. Prošnja iz maše »Grešniki so prežali«, str. 41* (64*).

Berilo
(Iz 58, 7—11)

Berilo iz preroka Izaija. Lomi lačnemu svoj kruh ter sprejemaj ubož-

ce in izgnance pod streho. Ko vidiš nagega, ga obleci, in bližnjega ne zaničuj. Tedaj se bo razsvetila tvoja luč kakor zarja, tvoje zdravje bo naglo vzcvetelo, tvoja pravičnost pojde pred teboj in Gospodova slava te bo spremljala. Tedaj boš klical in Gospod te bo uslišal; klical boš in on poreče: Glej, tukaj sem! Če spraviš iz svoje srede verigo in nehaš kazati s prstom in prazno govoriti, če izkažeš gladnemu srčno usmiljenje ter nasitiš potrto dušo, bo zasijala v temi tvoja luč in tvoja tema bo kakor poldan. In pokoj ti dá Gospod za vselej, napolni ti dušo s svetlobo in ti okrepi kosti; kakor namočen vrt boš in kakor tekoč studenec, ki mu voda ne usahne.

Stopniški spev
(Preg 5, 16)

Naj se razlijejo tvoji studenci na prosto in po cestah razdéli svoje vode. ℣. (Ps 111, 5—6) Blagor človeku, ki skazuje usmiljenje in daje naposodo, ki svoje besede ureja pravično: zakaj vekomaj ne omahne.

Aleluja, aleluja. ℣. (It. 9) Delil je, dajal ubogim, njegova pravičnost ostane vekomaj. Aleluja.

Evangelij
(Mt 19, 13—21)

✝ Iz svetega evangelija po Mateju. Tisti čas so Jezusu prinesli otročičev, da bi roke nanje položil in molil. Učenci so jih karali, a Jezus je rekel: Pustite otročiče in ne branite jim k meni priti, zakaj takih je nebeško kraljestvo. Položil je roke nanje in potem je šel od ondod. In glej, nekdo je pristopil in mu rekel: Dobri učenik, kaj naj dobrega storim, da prejmem večno življenje? On mu je rekel: Kaj me vprašuješ o dobrem? Eden je, ki je dober; če pa hočeš priti v življenje, spolnjuj zapovedi! Vprašal ga je: Katere? In Jezus je rekel: Ne ubijaj, ne prešuštvuj, ne kradi, ne pričaj po krivem, spoštuj očeta in mater in ljubi svojega bližnjega kakor sam sebe. Mladenič mu je rekel: Vse to sem spolnjeval. Kaj

mi je še treba? Jezus mu je rekel: Ako hočeš biti popoln, pojdi, prodaj, kar imaš, in daj ubogim in imel boš zaklad v nebesih; potem pridi in hodi za menoj!

Darovanjski spev
(Tob 12, 12)

Kadar si molil s solzami in pokopaval mrliče in zapuščal svoje kosilo in mrliče čez dan skrival v svoji hiši, sem jaz prinašal tvojo molitev pred Gospoda.

Prošnja nad darovi

Premilostljivi Bog, ki si v blaženem Hijeronimu, ko je bil v njem končan stari človek, blagovolil po sebi ustvariti novega, daj nam po njegovih zaslugah, da ti bomo tudi mi prenovljeni darovali ta spravni dar v preblag vonj. Po Gospodu.

Spomin sv. Marjete, device in mučenke. Prošnja iz maše »Grešniki so prežali«, str. 42* (64*).

Obhajilni spev
(Jak 1, 27)

Čista in neomadeževana pobožnost pred Bogom in Očetom je to: obiskovati sirote in vdove v njih stiski in se ohraniti neomadeževanega od tega sveta.

Prošnja po obhajilu

Pokrepčani z angelskim kruhom, Gospod, te ponižno prosimo, daj, da bomo, ko z veseljem obhajamo vsakoletni spomin tvojega blaženega spoznavalca Hijeronima, posnemali tudi njegov zgled in bomo mogli doseči preobilno plačilo v tvojem kraljestvu. Po Gospodu.

Spomin sv. Marjete, device in mučenke. Prošnja iz maše »Grešniki so prežali«, str. 42* (64*).

21. julij

Sv. Prakseda

devica, † v drugem stoletju v Rimu

Vstopni spev
(Ps 118, 46—47)

Pred kralji sem govorila o tvojih zakonih in nisem bila osramočena, in mislila sem na tvoje zapovedi, ki jih silno ljubim. (Ps it. 1) Blagor

njim, ki žive brezmadežno, ki hodijo v postavi Gospodovi. V. Slava Očetu.

Prošnja iz maše »Ljubila si«, str. 43* (65*).

Berilo iz maše »Vsi bogati«, str. 45*.

Stopniški spev
(Ps 44, 8)

Ljubila si pravico in sovražila krivico, zato te je Bog, tvoj Bog, mazilil z oljem veselja.

Aleluja, aleluja. V. (It. 5) V svoji lepoti in svoji krasoti pojdi, srečno zmaguj in kraljuj. Aleluja.

Evangelij iz maše »Grešniki so prežali«, str. 41*.

Darovanjski spev
(Ps 44, 3)

Milina je razlita po tvojih ustnicah, zakaj Bog te je blagoslovil za vedno in na veke.

Prošnja nad darovi iz maše »Ljubila si«, str. 43* (65*).

Obhajilni spev
(Mt 13, 45. 46)

Nebeško kraljestvo je podobno trgovcu, ki je iskal lepih biserov; ko je našel dragocen biser, je prodal vse, kar je imel, in ga je kupil.

Prošnja po obhajilu iz maše »Ljubila si«, str. 43* (65*).

22. julij

Sv. Marija Magdalena

spokornica

Vstopni spev
(Ps 118, 95—96)

Grešniki so prežali name, da bi me pogubili, premišljevala sem tvoje zakone; vsaki popolnosti sem videla konec, tvoja zapoved pa je brez konca. (Ps it. 1) Blagor njim, ki žive brezmadežno, ki hodijo v postavi Gospodovi. V. Slava Očetu.

Prošnja

Naj nam pomaga, prosimo, Gospod, priprošnja blažene Marije Magdalene, ki si po njeni prošnji brata Lazarja, ko je že štiri dni ležal v grobu, od mrtvih obudil k življenju. Ki živiš.

Berilo
(Vp 3, 2—5; 8, 6—7)

Berilo iz knjige Modrosti. Vstala bom in obhodila mesto, po ulicah in cestah bom iskala njega, ki ga ljubi moja duša. Iskala sem ga, pa ga nisem našla. Našli so me

čuvaji, ki stražijo mesto. Ali ste videli njega, ki ga ljubi moja duša? Ko sem prišla mimo njih, sem ga našla, katerega ljubi moja duša. Prijela sem ga in ga ne izpustim, dokler ga ne povedem v hišo svoje matere in v hram svoje roditeljice. Rotim vas, hčere jeruzalemske, pri srnah in jelenih na polju, ne budite in ne dramite ljubljene, dokler sama ne bo hotela! Deni me ko pečat na svoje srce, ko pečat na svojo roko; kajti močna kakor smrt je ljubezen, trda kakor podzemlje ljubosumnost, njeni žarki so žarki ognja in plamena. Mnoge vode ne morejo pogasiti ljubezni in reke je ne bodo poplavile. Če dá človek za ljubezen vse imetje svoje hiše, kakor nič ga bo preziral.

Stopniški spev
(Ps 44, 8)

Ljubila si pravico in sovražila krivico. ℣. Zato te je Bog, tvoj Bog, mazilil z oljem veselja.

Aleluja, aleluja. ℣. (It. 3) Milina je razlita po tvojih ustnicah, zakaj Bog te je blagoslovil na veke. Aleluja.

Evangelij (Lk 7, 36–50) kakor v četrtek po tihi nedelji, str. 170. Vera.

Darovanjski spev
(Ps 44, 10)

Kraljevske hčere te spremljajo v tvojem veličastvu; kraljica stoji na tvoji desnici v zlatem oblačilu, v pisano obleko odeta.

Prošnja nad darovi

Naj ti naše darove, prosimo, Gospod, store prijetne slavne zasluge blažene Marije Magdalene, katere požrtvovalno uslugo je dobrotljivo sprejel tvoj edinorojeni Sin. Ki s teboj živi.

Obhajilni spev
(Ps 118, 121. 122. 128)

Prav delam in po pravici, Gospod, naj me ne obrekujejo ošabneži; po vseh tvojih zapovedih se ravnam, vsako krivično pot pa sovražim.

Prošnja po obhajilu

Naj nas, prosimo, Gospod, ko smo prejeli edinstveno in zveličavno zdravilo, tvoje dragoceno Telo in tvojo dragoceno Kri, varstvo svete Marije Magdalene, reši vsega hudega. Ki živiš.

23. julij
Sv. Apolinarij
škof in mučenec, † 75 v Raveni

Vstopni spev
(Dan 3, 84. 87)

Duhovniki božji, slavite Gospoda, sveti in v srcu ponižni, hvalite Boga. (It. 57) Slavite Gospoda, vsa Gospodova dela, hvalite in poveličujte ga vekomaj. ℣. Slava Očetu.

Prošnja

O Bog, plačnik zvestih duš, ki si posvetil ta dan z mučeništvom svojega blaženega škofa Apolinarija, daj nam, prosimo, svojim služabnikom, da bomo, ko obhajamo njegov častitljivi praznik, po njegovih molitvah dosegli odpuščanje. Po Gospodu.

Spomin sv. Liborija, škofa in spoznavalca. Prošnja iz maše »Sklenil je«, str. 24* (61*).

Berilo
(1 Pet 5, 1—11)

Berilo iz lista sv. apostola Petra. Preljubi! Starešine med vami torej prosim, jaz, ki sem tudi starešina in priča Kristusovega trpljenja, in tudi sodeležnik njegove slave, ki se bo razodela: Pasíte božjo čredo, ki je pri vas, in pazite nanjo, ne prisiljeno, marveč radovoljno, kakor hoče Bog; ne z grdo dobičkaželjnostjo, marveč z voljnim srcem; tudi ne, kakor bi nad svojimi deleži gospodovali, marveč kakor vzor čredi; in ko se prikaže najvišji Pastir, boste prejeli nevenljivi venec slave. Prav tako vi mlajši, bodite podložni starešinam. Vsi pa se v občevanju med seboj navzemite ponižnosti, ker se Bog prevzetnim ustavlja, ponižnim pa daje milost. Ponižajte se torej pod mogočno roko božjo, da vas o svojem času poviša. Vse svoje skrbi nanj preložite, zakaj on skrbi za vas. Trezni bodite, čujte: vaš nasprotnik hudič hodi okrog kakor rjoveč lev in išče, koga bi požrl. Ustavite se mu trdni v veri in vedite, da so vaši bratje po svetu v istem trpljenju. Bog vse milosti pa, ki vas je poklical k svoji večni slavi v Kristusu Jezusu, vas bo po kratkem trpljenju sam spo-

polnil, utrdil, okrepil in postavil na temelj. Njemu slava in moč na veke vekov. Amen.

Stopniški spev
(Ps 88, 21—23)

Našel sem Davida, svojega služabnika, s svojim svetim oljem sem ga mazilil. Moja roka pa mu bo vedno pomagala in njena moč ga bo podpirala. ℣. Nič ne bo opravil sovražnik zoper njega in sin krivice mu ne bo škodoval.

Aleluja, aleluja. ℣. (Ps 109, 4) Gospod je prisegel in ne bo mu žal: Ti si duhovnik vekomaj po redu Melkizedekovem. Aleluja.

Evangelij
(Lk 22, 24—30)

✝ Iz svetega evangelija po Luku. Tisti čas je nastal prepir med učenci, kateri izmed njih se zdi, da je največji. On jim je pa rekel: Kralji narodov gospodujejo nad njimi in tisti, ki imajo oblast nad njimi, se imenujejo dobrotniki. Vi pa ne tako. Temveč kdor je največji med vami, naj bo kakor najmanjši, in predstojnik kakor strežnik. Kdo je namreč večji: kdor sedi pri mizi ali kdor streže? Ali ne, kdor sedi pri mizi? Jaz pa sem sredi med vami kakor tisti, ki streže. Vi ste, kateri ste vztrajali z menoj v mojih preskušnjah, in jaz vam prepuščam kraljestvo, kakor ga je meni prepustil moj Oče, da boste jedli in pili pri moji mizi v mojem kraljestvu, sedeli na prestolih in sodili dvanajstere rodove Izraelove.

Darovanjski spev
(Ps 88, 25)

Moja zvestoba in moje usmiljenje ga bosta spremljala in v mojem imenu se bo dvignila njegova moč.

Prošnja nad darovi

Ozri se milostno, Gospod, na te darove, ki jih prinašamo v spomin tvojega blaženega škofa in mučenca Apolinarija ter jih darujemo za svoje grehe. Po Gospodu.

Spomin sv. Liborija, škofa in spoznavalca. Prošnja iz maše »Sklenil je«, str. 26* (61*).

Obhajilni spev
(Mt 25, 20. 21)

Gospod, pet talentov si mi izročil, glej, pet drugih sem pridobil. Prav, dobri in zvesti služabnik, v

malem si bil zvest, čez veliko te bom postavil, pojdi v veselje svojega Gospoda.

Prošnja po obhajilu

Prejeli smo, Gospod, tvoje svete darove in te prosimo, naj nas vedno podpira varstvo blaženega Apolinarija, ker se ne nehaš milostno ozirati na tiste, ki jim naklanjaš tako pomoč. Po Gospodu.

Spomin sv. Liborija, škofa in spoznavalca. Prošnja iz maše »Sklenil je«, str. 26* (61*).

24. julij

Bedenji dan sv. apostola Jakoba

Maša kakor na bedenje dni apostolov, str. 1*.
Spomin sv. Kristine, device in mučenke. Prošnje iz maše »Grešniki so prežali«, str. 41* (64*). Tretja prošnja v čast Materi božji, str. 73*.

Isti dan (24. julij), v tržaški škofiji

Bl. Elij

diakon in spoznavalec

Maša »Pravični«, str. 33*.
Spomin bedenjega dne sv. Jakoba in spomin sv. Kristine.
Zadnji evangelij iz maše bedenjega dne.

---

25. julij

Sv. apostol Jakob

Vstopni spev
(Ps 138, 17)

Zelo pa so mi v časti tvoji prijatelji, o Bog, silno je utrjeno njih gospostvo. (Ps it. 1—2) Gospod, preskusil si me in me poznaš, dobro veš za moje nehanje in dejanje. V. Slava Očetu.

Prošnja

Bodi, Gospod, svojemu ljudstvu posvečevalec in varuh, da ti bo utrjeno z varstvom tvojega apostola Jakoba s svojim življenjem pogodu in ti služilo z mirnim srcem. Po Gospodu.

Spomin sv. Krištofa, mučenca. Prošnja iz maše »Tvoje moči«, str. 10* (59*).

Berilo
(1 Kor 4, 9—15)

Berilo iz lista sv. apostola Pavla Korinčanom. Bratje! Mislim, da je Bog nas apostole postavil za najzadnje, kakor za

smrt določene; saj smo postali v zglédovanje svetu, angelom in ljudem: Mi nespametni zaradi Kristusa, vi pa razumni v Kristusu; mi slabotni, vi pa močni; vi slavni, mi pa zaničevani. Do te ure smo lačni in žejni in goli in bijejo nas s pestmi in nimamo stalnega bivališča in trudimo se z delom lastnih rok; ko nas sramote, blagoslavljamo; ko nas preganjajo, prenašamo; ko nas preklinjajo, prosimo; kakor smeti sveta smo postali, vseh izvržek do zdaj. Ne pišem vam tega, da bi vas sramotil, ampak da vas kot svoje ljube otroke svarim. Kajti ko bi imeli tudi na tisoče vzgojiteljev v Kristusu, vendar nimate mnogo očetov; zakaj v Kristusu Jezusu sem vas po evangeliju jaz rodil.

Stopniški spev
(Ps 44, 17—18)

Postavil jih boš za kneze čez vso zemljo; spominjali se bodo tvojega imena, Gospod. ℣. Namesto tvojih očetov so prišli tvoji sinovi; zato te bodo narodi slavili.

Aleluja, aleluja. ℣. (Jan 15, 16) Jaz sem vas od sveta odbral, da pojdete in obrodite sad in vaš sad ostane. Aleluja.

Evangelij
(Mt 20, 20—23)

✝ Iz svetega evangelija po Mateju. Tisti čas je stopila k Jezusu mati Zebedejevih sinov s svojima sinoma, padla predenj in ga nekaj prosila. Rekel ji je: Kaj hočeš? Odgovorila mu je: Reci, naj ta dva moja sinova sedita v tvojem kraljestvu eden na tvoji desnici in eden na tvoji levici. Jezus je odgovoril: Ne vesta, kaj prosita. Ali moreta piti kelih, ki ga moram jaz piti? Odgovorita mu: Moreva. Reče jima: Moj kelih bosta pila, sedeti na moji desnici ali levici pa ne gre meni dajati, ampak bo dano tistim, katerim je pripravil moj Oče. Vera.

Darovanjski spev
(Ps 18, 5)

Po vsej zemlji se razlega njih glas in do kraja sveta njih beseda.

Prošnja nad darovi

Darove tvojega ljudstva naj ti priporoči, prosimo, Gospod, sveto trpljenje blaženega apostola

Jakoba in, ko že niso primerni po naših zaslugah, naj ti bodo prijetni vsaj po njegovi priprošnji. Po Gospodu.

Spomin sv. Krištofa, mučenca. Prošnja iz maše »Tvoje moči«, str. 11* (59*). Hvalospev apostolom, str. 441.

Obhajilni spev
(Mt 19, 28)

Vi, ki ste šli za menoj, boste sedeli na prestolih in sodili dvanajstere rodove Izraelove.

Prošnja po obhajilu

Podpiraj nas, prosimo, Gospod, po priprošnji svojega blaženega apostola Jakoba, na katerega praznik smo z veseljem prejeli tvoje svete skrivnosti. Po Gospodu.

Spomin sv. Krištofa, mučenca. Prošnja iz maše »Tvoje moči«, str. 11* (59*).

26. julij
Sv. Ana
mati bl. Device Marije

Vstopni spev

Radujmo se vsi v Gospodu, ko obhajamo praznik blažene Ane; njene slovesnosti se radujejo angeli in hvalijo Sina božjega. (Ps 44, 2) Iz srca mi vre lepa pesem, svoja dela posvečujem Kralju. V. Slava Očetu.

Prošnja

O Bog, ki si blaženi Ani naklonil milost, da je bila vredna postati mati Porodnice tvojega edinorojenega Sina, daj milostno, da nas bo ona, katere praznik obhajamo, podpirala pri tebi s svojo priprošnjo. Po Gospodu.

Berilo iz maše »Vem, Gospod«, str. 51* (I. berilo).

Stopniški spev
(Ps 44, 8)

Ljubila si pravico in sovražila krivico. V. Zato te je Bog, tvoj Bog, mazilil z oljem veselja.

Aleluja, aleluja. V. (Is. 3) Milina je razlita po tvojih ustnicah, zakaj Bog te je blagoslovil na veke. Aleluja.

Evangelij (Mt 13, 44—52), str. 49*.

Darovanjski spev
(Ps 44, 10)

Kraljevske hčere te spremljajo v tvojem

veličastvu; kraljica stoji na tvoji desnici v zlatem oblačilu, odeta v pisano obleko.

Prošnja nad darovi

Ozri se potolažen, prosimo, Gospod, na to daritev, da bo po priprošnji blažene Ane, ki je bila mati Porodnice tvojega Sina, našega Gospoda Jezusa Kristusa, v korist naši pobožnosti in našemu zveličanju. Po istem Gospodu.

Obhajilni spev
(Ps 44, 3)

Milina je razlita po tvojih ustnicah, zakaj Bog te je blagoslovil za vedno in na veke.

Prošnja po obhajilu

Z nebeškimi skrivnostmi pokrepčani te prosimo, Gospod, naš Bog, naj po priprošnji blažene Ane, ki si jo izvolil za mater Porodnice svojega Sina, zaslužimo priti k večnemu zveličanju. Po istem Gospodu.

27. julij

Sv. Pantaleon

mučenec, † okoli 305 v Nikomediji

Maša »Pravični se veseli«, str. 12*.
Druga prošnja za priprošnjo svetnikov, str. 328, tretja poljubna.

28. julij

Sv. Nazarij in Celzij, sv. Viktor I., sv. Inocencij

mučenca († okoli 68 v Milanu), papež in mučenec († 198), papež in spoznavalec († 417)

Maša »Naj pridejo«, str. 14*, razen:

Prošnja

Blaženo pričevanje tvojih svetnikov Nazarija, Celzija, Viktorja in Inocencija naj nas, Gospod, utrdi in naši slabosti izprosi milostno pomoč. Po Gospodu.

Druga prošnja za priprošnjo svetnikov, str. 328, tretja poljubna.

Berilo
(Modr 10, 17—20)

Berilo iz knjige Modrosti. Pravičnim je dal

Bog plačilo za njih dela in jih vodil po čudovitem potu; za senco jim je bil podnevi in za svetlobo zvezd ponoči. Povedel jih je skozi Rdeče morje ter jih prepeljal čez silne vode. Njih sovražnike je potopil v morje, nje pa je rešil iz globokega brezna. Zato so pravični odvzeli plen hudobnim ter opevali tvoje sveto ime, Gospod, in vsi so hvalili tvojo zmagovito roko, Gospod, naš Bog.

Prošnja nad darovi

Daj nam, vsemogočni Bog, da s temi darovi, ki jih prinašamo v čast tvojih svetnikov Nazarija, Celzija, Viktorja in Inocencija, tebe potolažimo, ko jih darujemo, in sebe poživimo, ko jih prejmemo. Po Gospodu.

Druge prošnje nad darovi kakor spredaj.

Prošnja po obhajilu

Potolažen po priprošnji svetega Nazarija, Celzija, Viktorja in Inocencija podeli, prosimo, Gospod, naj to, kar sedaj obhajamo, dosežemo v večnem zveličanju. Po Gospodu.

Druge prošnje po obhajilu kakor spredaj.

29. julij
Sv. Marta
devica

Maša »Ljubila si«, str. 43*, razen: Spomin sv. Feliksa II., papeža, ter sv. Simplicija, Favstina in Beatrike, mučencev:

Prošnja

Daj, prosimo, Gospod, naj krščansko ljudstvo tako, kakor se veseli sedaj praznika tvojih mučencev Feliksa, Simplicija, Favstina in Beatrike, uživa ta praznik tudi v večnosti; in naj to, kar obhaja s pobožnimi željami, doseže tudi v resnici. Po Gospodu.

Evangelij kakor na praznik Marijinega vnebovzetja, str. 672. Spomin sv. mučencev.

Prošnja nad darovi

Prinašamo ti, Gospod, darove v spomin tvojih svetih mučencev Feliksa, Simplicija, Favstina in Beatrike in te ponižno prosimo, naj nam podele odpuščanje in zveličanje. Po Gospodu.

Spomin sv. mučencev:

Prošnja po obhajilu

Podeli, prosimo, vsemogočni Bog, naj nam praznik tvojih svetih mučencev Feliksa, Simplicija, Favstina in Beatrike, ki ga obhajamo z nebeškimi skrivnostmi, pridobi tvoje milostno odpuščanje. Po Gospodu.

Vzeti moremo tudi mašo v čast sv. mučencev Feliksa, Simplicija, Favstina in Beatrike, in sicer mašo »Modrost«, str. 16*; prošnje kakor zgoraj s spominom sv. Marte iz maše »Ljubila si«, str. 43* (65*).

30. julij

Sv. Abdon in Senen

mučenca, † 250 v Rimu

Maša »Naj pridejo«, str. 14*, razen:

Prošnja

O Bog, ki si svojima svetnikoma Abdonu in Senenu podelil obilni dar milosti, da sta dospela k tej slavi, daj svojim služabnikom odpuščanje njih grehov, da bodo po zaslugah tvojih svetnikov vredni biti rešeni vseh nezgod. Po Gospodu.

Berilo
(2 Kor 6, 4—10)

Berilo iz lista sv. apostola Pavla Korinčanom. Bratje! Kot sodelavci vas opominjamo, da milosti božje nepridoma ne prejemajte. Nikomur ne dajajmo nobenega pohujšanja, da se naša služba ne bi grajala, marveč se v vsem izkazujmo božje služabnike, v veliki potrpežljivosti, v nadlogah, v potrebah, v stiskah, v ranah, v ječah, ob uporih, v trudih, v prečutih nočeh, v postih; s čistostjo, z znanjem, s prizanesljivostjo, s prijaznostjo, s Svetim Duhom, z nehinavsko ljubeznijo; z oznanjevanjem resnice, z božjo močjo, z orožjem pravice v desni in levi; v časti in nečasti, pri dobrem in slabem glasu; kakor zapeljivci in vendar resnični, kakor nepoznani in vendar znani, kakor umirajoči, in glejte, živimo, kakor stepeni in vendar ne usmrčeni; kakor žalostni, pa vedno veseli, kakor ubogi, pa vendar mnoge bogatimo, kakor bi nič ne imeli in vendar imamo vse. Vi ste namreč svetišče

živega Boga, kakor je Bog rekel: Prebival bom med njimi in med njimi bom hodil in bom njihov Bog in oni bodo moje ljudstvo.

Stopniški spev
(2 Mojz 15, 11)

Slaven je Bog v svojih svetih in čudovit v veličastvu, čudodelnik. ℣. (It. 6) Tvoja desnica, Gospod, se je poveličala z močjo, tvoja desnica je strla sovrage.

Aleluja, aleluja. ℣. (Modr 3, 1) Duše pravičnih so v božji roki, muka hudobnih se jih ne dotakne. Aleluja.

Evangelij kakor na praznik vseh svetih, str. 745.

Darovanjski spev
(Ps 67, 36)

Čudovit je Bog v svojih svetih; Bog Izraelov, on daje moč in jakost svojemu ljudstvu; hvaljen Bog.

Prošnja nad darovi

Ta dar, ki ti ga darujemo v čast rojstva tvojih svetih mučencev, naj razveže, prosimo, Gospod, vezi naše grešnosti in nam zagotovi darove tvojega usmiljenja. Po Gospodu.

Obhajilni spev
(Ps 78, 2. 11)

Vrgli so telesa tvojih služabnikov, Gospod, v jed pticam pod nebom, meso tvojih svetih zverem na zemlji; z močjo svoje roke ohrani sinove na smrt obsojenih.

Prošnja po obhajilu

Po delovanju te skrivnosti, Gospod, naj se izbrišejo naši grehi in se nam po priprošnji tvojih svetih mučencev Abdona in Senena izpolnijo pravične želje. Po Gospodu.

31. julij
Sv. Ignacij
spoznavalec, † 1556

Vstopni spev
(Flp 2, 10—11)

V imenu Jezusovem naj se pripogne vsako koleno teh, ki so v nebesih, na zemlji in pod zemljo; in vsak jezik naj prizna, da je Gospod Jezus Kristus v slavi Boga Očeta. (Ps 5, 12—13) Hvalili se bodo v tebi vsi, ki ljubijo tvoje ime, zakaj ti blagoslavljaš pravičnega. ℣. Slava Očetu.

Prošnja

O Bog, ki si za širjenje večje slave svojega imena ojačil vojskujočo se Cerkev po blaženem Ignaciju z novimi pomožnimi silami, daj vsem, ki se z njegovo pomočjo in po njegovem zgledu borimo na zemlji, da bomo vredni kakor on doseči venec v nebesih. Po Gospodu.

Berilo iz maše »Pravični se veseli«, str. 12*.

Stopniški spev
(Ps 91, 13. 14)

Pravični cvete kakor palma, raste kakor libanska cedra v hiši Gospodovi. V. (It. 3) Zjutraj oznanja tvoje usmiljenje in tvojo zvestobo ponoči. Aleluja, aleluja. V. (Jak 1, 12) Blagor človeku, kateri pretrpi skušnjavo, zakaj preskušen bo prejel venec življenja. Aleluja.

Evangelij kakor na praznik sv. Cirila in Metoda, str. 632.

Darovanjski spev
(Ps 88, 25)

Moja zvestoba in moje usmiljenje ga bosta spremljala in v mojem imenu se bo dvignila njegova moč.

Prošnja nad darovi

Naj naše darove, Gospod Bog, spremlja dobrotljiva priprošnja svetega Ignacija, da bodo presvete skrivnosti, v katerih si postavil vir vse svetosti, tudi nas v resnici posvetile. Po Gospodu.

Obhajilni spev
(Lk 12, 49)

Prišel sem, da vržem ogenj na zemljo, in kaj bolj želim, kakor da bi se že vnel?

Prošnja po obhajilu

Hvalna daritev, Gospod, ki smo jo opravili v zahvalo za svetega Ignacija, naj nas po njegovi priprošnji privede k večni hvali tvojega veličastva. Po Gospodu.

1. avgust
Vezi sv. Petra

Maša kakor na praznik sv. apostolov Petra in Pavla, str. 619, razen:

Prošnja

O Bog, ki si dal, da je blaženi apostol Peter, rešen vezi, nepoškodovan odšel iz ječe, prosimo te, odveži nas vezi

naših grehov in milostno odvrni od nas vsako zlo. Po Gospodu.

Spomin sv. apostola Pavla:

Prošnja

O Bog, ki si po oznanjevanju blaženega apostola Pavla učil množice poganov, daj nam, te prosimo, da bomo, ko obhajamo njegov spomin, čutili pri tebi njegovo priprošnjo.

Spomin sv. makabejskih bratov mučencev:

Prošnja

Naj nas, Gospod, bratsko zmagoslavje tvojih mučencev navda z veseljem, naši veri pa naj nakloni rast v krepostih ter nas tolaži z mnogotero priprošnjo. Po Gospodu.

Stopniški spev
(Ps 44, 17—18)

Postavil jih boš za kneze čez vso zemljo; spominjali se bodo tvojega imena, Gospod. ℣. Namesto tvojih očetov so prišli tvoji sinovi; zato te bodo narodi slavili.

Aleluja, aleluja. ℣. Razveži, Peter, po božjem ukazu zemske verige, ti, ki blaženim odpiraš nebeška vrata. Aleluja.

Prošnja nad darovi

Daritev, ki smo ti jo prinesli, Gospod, naj nas po priprošnji tvojega blaženega apostola Petra vedno poživlja in varuje. Po Gospodu.

Spomin sv. apostola Pavla:

Prošnja nad darovi

Po molitvah svojega apostola Pavla posveti, Gospod, darove svojega ljudstva, da ti bo to, kar ti je drago zaradi tvoje ustanovitve, še dražje zaradi priprošnjikovega varstva.

Spomin sv. makabejskih bratov:

Prošnja nad darovi

V čast tvojim svetim mučencem, Gospod, naj z vdanim srcem obhajamo tvoje skrivnosti, po katerih naj se nam pomnoži varstvo in veselje. Po Gospodu.

Hvalospev apostolom, str. 441.

Prošnja po obhajilu

Nasičeni z darovi svetega Telesa in dragocene Krvi te prosimo, Gospod, naš Bog, naj nam to, kar opravljamo z bogovdano pobožnostjo, zagotovi naše zveličanje. Po istem Gospodu.

Spomin sv. apostola Pavla:

Prošnja po obhajilu

Prejeli smo, Gospod, svete skrivnosti in prosimo, naj nam po priprošnji tvojega blaženega apostola Pavla to, kar smo slovesno obhajali v njegovo slavo, koristi kot zdravilo.

Spomin sv. makabejskih bratov:

Prošnja po obhajilu

Daj, prosimo, vsemogočni Bog, da bomo svete mučence, katerih spomin častimo z udeležbo pri svetih skrivnostih, tudi v veri vedno bolj posnemali. Po Gospodu.

2. avgust

Sv. Alfonz Marija Ligvorij

škof in cerkveni učitelj, † 1787 v Pagani v Italiji

Vstopni spev
(Lk 4, 18)

Duh Gospodov je nad menoj; zato me je mazilil, da oznanim blagovest ubogim, poslal me je ozdravljat tiste, ki so potrtega srca. (Ps 77, 1) Poslušaj, ljudstvo moje, mojo postavo, nagni svoje uho k besedam mojih ust. V. Slava Očetu.

Prošnja

O Bog, ki si po svojem blaženem spoznavalcu in škofu Alfonzu Mariji, gorečem v ljubezni do duš, blagoslovil svojo Cerkev z novim zarodom, daj, prosimo, da bomo, poučeni po njegovih zveličavnih opominih in utrjeni z njegovimi zgledi, mogli srečno priti k tebi. Po Gospodu.

Spomin sv. Štefana I., papeža in mučenca. Prošnje iz maše »Če me ljubiš«, str. 3* (57*).

Berilo
(2 Tim 2, 1—7)

Berilo iz lista sv. apostola Pavla Timoteju. Preljubi! Bodi močan v milosti, ki je v Kristusu Jezusu, in kar si pred mnogimi pričami slišal od mene, to izroči zvestim ljudem, kateri bodo sposobni, da bodo tudi druge poučili. Trpi tudi ti kakor dober vojščak Kristusa Jezusa. Nihče, ki se vojskuje, se ne zapleta v opravila življenja, da je po volji tistemu, ki ga je

v vojsko vzel. Pa tudi če se kdo bori, ne prejme venca, ako se ni boril pravilno. Poljedelec, ki se trudi, mora prvi biti deležen sadov. Premišljaj, kar pravim; Gospod ti bo namreč dal v vsem razumevanje.

Stopniški spev
(Ps 118, 52—53)

Spominjam se tvojih sodb, ki so od vekomaj, Gospod, in se tolažim; groza me obhaja zaradi grešnikov, ki zapuščajo tvojo postavo. ℣. (Ps 39, 11) Tvoje pravice nisem v srcu skrival, oznanjal sem tvojo resnico in tvoje zveličanje.

Aleluja, aleluja. ℣. (Sir 49, 3—4) On je bil od Boga poslan, da bi privedel ljudstvo h kesanju in odstranil je gnusobo brezboštva. Svoje srce je uravnal h Gospodu in v dneh pregrehe je utrdil pobožnost. Aleluja.

Evangelij kakor na praznik sv. Cirila in Metoda, str. 652. Vera.

Darovanjski spev
(Preg 3, 9. 27)

Spoštuj Gospoda s svojim imetjem in daruj mu prvin vseh svojih sadov. Ne odvračaj od dobrodelnosti njega, ki more; če je v tvoji moči, tudi sam deli dobrote.

Prošnja nad darovi

Gospod Jezus Kristus, vžgi z nebeškim daritvenim ognjem naša srca v prijeten vonj, ko si dal blaženemu Alfonzu Mariji, da je obhajal te skrivnosti in se po njih tebi sam daroval za sveto žrtev. Ki živiš.

Spomin sv. Štefana, papeža in mučenca.

Obhajilni spev
(Sir 50, 1. 9)

Veliki duhovnik, ki je podprl v svojem življenju hišo in v svojih dneh utrdil svetišče, kakor svetel plamen in kakor kadilo, ki gori v ognju.

Prošnja po obhajilu

O Bog, ki si svojega blaženega spoznavalca in škofa Alfonza Marijo naredil za zvestega delivca in oznanjevalca božjih skrivnosti, daj po njegovih zaslugah in priprošnjah, da jih bodo tvoji verniki pogosto prejemali in te s prejemanjem brez konca hvalili. Po Gospodu.

Spomin sv. Štefana, papeža in mučenca.

3. avgust

Najdenje sv. Štefana

prvega mučenca

Maša kakor na praznik sv. Štefana 26. dec., str. 103. (V prošnji se namesto besede rojstvo vstavi najdenje.)

4. avgust

Sv. Dominik

spoznavalec, † 1221 v Bologni

Vstopni spev
(Ps 36, 30. 31)

Usta pravičnega so polna modrosti in njegov jezik govori pravico; postava njegovega Boga mu je pri srcu. (Ps it. 1) Nikar se ne jezi nad hudobneži in ne zavidaj njim, ki delajo krivico. V. Slava Očetu.

Prošnja

O Bog, ki si blagovolil svojo Cerkev razsvetliti po zasluženju in učenju svojega blaženega spoznavalca Dominika, daj, da po njegovi priprošnji nikoli ne bo pogrešala časne pomoči in da bo vedno napredovala v duhovni rasti. Po Gospodu.

Berilo iz maše »Sredi Cerkve«, str. 29*.

Stopniški spev
(Ps 91, 13. 14)

Pravični cvete kakor palma, raste kot libanska cedra v hiši Gospodovi. V. (It. 3) Zjutraj oznanja tvoje usmiljenje in tvojo zvestobo ponoči.

Aleluja, aleluja. V. (Oz 14, 6) Pravični bo rastel kakor lilija in cvetel na veke pred Gospodom. Aleluja.

Evangelij iz maše »Usta pravičnega«, str. 32*.

Darovanjski spev
(Ps 88, 25)

Moja zvestoba in moje usmiljenje ga bosta spremljala in v mojem imenu se bo dvignila njegova moč.

Prošnja nad darovi

Posveti, Gospod, darove, ki ti jih poklanjamo, da nam bodo po zaslugah tvojega blaženega spoznavalca Dominika koristili v ozdravljenje. Po Gospodu.

Obhajilni spev
(Lk 12, 42)

Zvesti in razumni služabnik, ki ga je Gospod postavil nad svojo druži-

no, da jim ob svojem času odmeri živeža.

Prošnja po obhajilu

Daj, prosimo, vsemogočni Bog, da bo vse, ki nas tlači breme lastnih grehov, podpirala priprošnja tvojega blaženega spoznavalca Dominika. Po Gospodu.

5. avgust

Marija Snežna

Maša »Pozdravljena, sveta Mati«, str. 67*.
Vera. Hvalospev Materi božji (in da te na praznik), str. 438.

6. avgust

Spremenjenje Gospodovo

Vstopni spev
(Ps 76, 19)

Zasvetili so tvoji bliski po vsej zemlji, zemlja se je majala in tresla. (Ps 83, 2—3) Kako ljubi so tvoji šotori, Gospod nebesnih čet! Hrepeni in koprni moja duša po dvorih Gospodovih. V. Slava Očetu.

Prošnja

O Bog, ki si ob veličastnem spremenjenju svojega edinorojenega Sina utrdil skrivnosti vere s pričevanjem očakov ter čudovito napovedal popolno posinovljenje z glasom iz svetlega oblaka, naredi nas milostno za sodediče veličastnega Kralja in nam daj delež njegovega veličastva. Po istem Gospodu.

Spomin sv. Ksista II., papeža, Felicisima in Agapita, mučencev. Prošnje iz maše »Modrost«, str. 16* (60*).

Berilo
(2 Pet 1, 16—19)

Berilo iz lista sv. apostola Petra. Preljubi! Nismo se oprijeli izmišljenih bajk, ko smo vam oznanili moč in prihod Gospoda našega Jezusa Kristusa, ampak smo na lastne oči videli njegovo veličino. Ko je namreč prejel od Boga Očeta čast in slavo, mu je ob veličastnem sijaju došel takšen glas: Ta je moj ljubljeni Sin, nad katerim imam veselje, njega poslušajte; in ta iz nebes došli glas smo mi slišali, ko smo bili z njim na

sveti gori. Tako je za nas preroška beseda še trdnejša in prav ravnate, če pazite nanjo kakor na svetilko, ki sveti na temnem kraju, dokler ne zasije dan in ne vzide danica v vaših srcih.

Stopniški spev
(Ps 44, 3. 2)

Najlepši si med človeškimi sinovi, milina je razlita po tvojih ustnicah. V. Iz srca mi vre lepa pesem, svoja dela posvečujem Kralju.

Aleluja, aleluja. V. (Modr 7, 26) Odsvit je večne luči, zrcalo brez madeža in podoba njegove dobrote. Aleluja.

Evangelij kakor na drugo postno nedeljo, str. 99.

Vera.

Darovanjski spev
(Ps 111, 3)

Slava in bogastvo je v njegovi hiši in njegova pravičnost ostane vekomaj, aleluja.

Prošnja nad darovi

Po slavnem spremenjenju svojega edinorojenega Sinu, posveti, prosimo, Gospod, prinesene darove, nas pa s sijajem njegove svetlobe očisti madežev greha. Po istem Gospodu.

Spomin sv. mučencev.

Hvalospev božični, str. 429.

Obhajilni spev
(Mt 17, 9)

Nikomur ne pravite tega, kar ste videli, dokler Sin človekov od mrtvih ne vstane.

Prošnja po obhajilu

Podeli, prosimo, vsemogočni Bog, naj presvete skrivnosti spremenjenja tvojega Sinu, ki jih obhajamo s slovesnim opravilom, dojamemo z očiščenim duhom. Po istem Gospodu.

Spomin sv. mučencev.

7. avgust

Sv. Kajetan

spoznavalec, † 1547 v Neaplju

Maša »Usta pravičnega«, str. 31*, razen:

Prošnja

O Bog, ki si dal svojemu blaženemu spoznavalcu Kajetanu, da je posnemal apostolski način življenja, podeli nam, da

bomo po njegovi priprošnji in njegovem zgledu vedno vate zaupali in hrepeneli le po nebeških rečeh. Po Gospodu.

Spomin sv. Donata, škofa in mučenca:

Prošnja

O Bog, slava tvojih duhovnikov, daj, prosimo, da bomo vsi, ki obhajamo praznik tvojega svetega mučenca in škofa Donata, čutili tudi njegovo pomoč. Po Gospodu.

Evangelij kakor 14. nedeljo po binkoštih, str. 365.

Prošnja nad darovi iz maše »Pravični«, str. 34* (65*).

Spomin sv. Donata:

Prošnja nad darovi

Daj, prosimo, Gospod, naj se nam s posredovanjem tvojega svetega mučenca in škofa Donata, ki ga častimo z darovi, katere poklanjamo v slavo tvojemu imenu, pomnoži sad pobožne vdanosti. Po Gospodu.

Prošnja po obhajilu iz maše »Pravični«, str. 35* (63*).

Spomin sv. Donata:

Prošnja po obhajilu

Vsemogočni in usmiljeni Bog, ki nam daješ, da smemo tvoje skrivnosti prejemati in jih kot njihovi služabniki opravljati, daj, prosimo, da bomo po priprošnji tvojega blaženega mučenca in škofa Donata napredovali tako v isti veri z njim kakor tudi v isti zvesti službi. Po Gospodu.

8. avgust

Sv. Cirijak, Larg in Smaragd

mučenci, † 309 v Rimu

Vstopni spev
(Ps 33, 10—11)

Bojte se Gospoda, vsi njegovi sveti, zakaj ničesar ne manjka njim, kateri se ga boje; bogati so obubožali in postali lačni, tisti pa, ki iščejo Gospoda, ne bodo pogrešali ničesar dobrega. (Ps it. 2) Slavil bom Gospoda vse čase, zmerom mi bo v ustih njegova hvala. V. Slava Očetu.

Prošnja

O Bog, ki nas vsako leto razveseljuješ s praznikom svojih svetih mučencev Cirijaka, Larga in Smaragda, daj milostno, da bomo, ko slavimo njih

rojstvo, posnemali tudi krepost njih trpljenja. Po Gospodu.

Berilo
(1 Tes 2, 13—16)

Berilo iz lista sv. apostola Pavla Tesaloničanom. Bratje! Neprenehoma Boga hvalimo, da božjega nauka, ki ste ga od nas prevzeli, niste sprejeli kot človeško besedo, marveč, kar resnično je, kot božjo besedo, ki tudi deluje v vas, kateri verujete. Zakaj vi, bratje, ste postali posnemalci božjih cerkva, ki so v Kristusu Jezusu v Judeji, ker ste tudi vi pretrpeli isto od lastnih rojakov, kar oni od Judov; ti so celo Gospoda Jezusa in preroke umorili in nas pregnali; in Bogu niso všeč in vsem ljudem so nasprotni, ko nam branijo poganom oznanjati zveličanje, da tako vsak čas dopolnijo mero svojih grehov. Toda jeza božja nad njimi je prikipela že do vrha.

Stopniški spev
(Ps 33, 10. 11)

Bojte se Gospoda, vsi njegovi sveti, zakaj ničesar ne manjka njim, kateri se ga boje. ℣. Tisti pa, ki iščejo Gospoda, ne bodo pogrešali ničesar dobrega.

Aleluja, aleluja. ℣. (Modr 3, 7) Pravični se bodo svetili in kakor iskre v trstju žareli na veke. Aleluja.

Evangelij kakor na praznik sv. Frančiška Ks. 3. dec., str. 482.

Darovanjski spev
(Ps 31, 11)

Veselite se v Gospodu in poskakujte, pravični, radujte se vsi, kateri ste pravega srca.

Prošnja nad darovi

Naj bo naša daritev, Gospod, sprejeta pred tvojim obličjem, nam pa bodi po priprošnji teh, na katerih praznik jo opravljamo, zveličavna. Po Gospodu.

Obhajilni spev
(Mr 16, 17. 18)

Tiste pa, ki bodo verovali, bodo spremljala ta znamenja: hude duhove bodo izganjali, na bolnike bodo roke polagali in le-ti bodo ozdraveli.

Prošnja po obhajilu

Pokrepčani z udeležbo pri svetem daru te prosimo, Gospod, naš Bog, naj po priprošnji tvojih svetih mučencev Cirijaka, Larga in Smaragda občutimo učinek svetega opravila, ki ga opravljamo. Po Gospodu.

9. avgust

Sv. Janez Marija Vianney

spoznavalec, † 4. avg. 1859 v Arsu pri Lyonu

Maša »Usta pravičnega«, str. 31*, razen:

Prošnja

Vsemogočni in usmiljeni Bog, ki si svetega Janeza Marijo storil čudovitega v dušnopastirski skrbi ter v vztrajni vnemi za molitev in pokoro, daj, prosimo, da bomo mogli po njegovem zgledu in priprošnji pridobivati duše bratov za Kristusa in z njimi vred doseči večno slavo. Po istem Gospodu.

Spomin bedenjega dne sv. Lavrencija in sv. Romana, mučenca. Prošnje iz naslednje maše.

Zadnji evangelij iz maše bedenjega dne sv. Lavrencija.

Isti dan (9. avgust)

Bedenji dan sv. Lavrencija

mučenca

Vstopni spev

(Ps 111, 9)

Delí, daje ubogim, njegova pravičnost ostane vekomaj; njegova moč se bo dvignila v slavi. (Ps it. 1) Blagor človeku, ki se boji Gospoda in močno hrepeni po njegovih zapovedih. V. Slava Očetu.

Slava se ne moli.

Prošnja

Poslušaj, Gospod, naše ponižne prošnje ter nam po priprošnji svojega blaženega mučenca Lavrencija, katerega praznik že danes obhajamo, dobrotljivo nakloni vedno usmiljenje. Po Gospodu.

Spomin sv. Janeza Vianneya iz prejšnje maše.

Spomin sv. Romana, mučenca:

Prošnja

Daj, prosimo, vsemogočni Bog, da se po priprošnji tvojega blaženega mučenca Romana rešimo vseh nezgod na telesu in očistimo zlih misli v duši. Po Gospodu.

Berilo (Sir 31, 1—8 in 12), str. 38*.

Stopniški spev
(Ps 111, 9. 2)

Delí, daje ubogim, njegova pravičnost ostane vekomaj. ℣. Mogočen bo na zemlji njegov zarod, rod pravičnih bo blagoslovljen.

Evangelij iz maše »Duhovniki božji«, str. 9*.

Darovanjski spev
(Job 16, 20)

Moja molitev je čista in zato prosim, da bi se slišal moj glas v nebesih; zakaj tam je moj sodnik in tisti, ki me pozna, prebiva na višavah; naj se dvigne h Gospodu moja molitev.

Prošnja nad darovi

Sprejmi milostno, Gospod, darove, ki ti jih prinašamo, ter nas po priprošnji svojega blaženega mučenca Lavrencija odveži vezi naših grehov. Po Gospodu.

Spomin sv. Janeza Vianneya iz maše »Usta pravičnega«, str. 33* (62*).

Spomin sv. Romana:

Prošnja nad darovi

Sprejmi, prosimo, Gospod, naše darove in prošnje ter nas z nebeškimi skrivnostmi očisti in milostno usliši. Po Gospodu.

Obhajilni spev
(Mt 16, 24)

Kdor hoče priti za menoj, naj se odpove sam sebi in vzame svoj križ in hodi za menoj.

Prošnja po obhajilu

Daj, prosimo, Gospod, naš Bog, da se bomo tako, kakor se ob spominu tvojega blaženega mučenca Lavrencija, radujemo časnega opravila, veselili tudi večnega gledanja. Po Gospodu.

Spomin sv. Janeza Vianneya iz maše »Usta pravičnega«, str. 33* (63*).

Spomin sv. Romana:

Prošnja po obhajilu

Prosimo, vsemogočni Bog, naj nas nebeška hrana, ki smo jo zaužili, po priprošnji tvojega blaženega mučenca Romana varuje vseh nezgod. Po Gospodu.

10. avgust
Sv. Lavrencij
mučenec, † 258

Vstopni spev
(Ps 95, 6)

Slava in lepota je pred njegovim obličjem, svetost in veličastvo v njegovem svetišču. (Ps it. 1) Pojte Gospodu novo pesem, pojte Gospodu, vse dežele! V. Slava Očetu.

Prošnja

Daj nam, prosimo, vsemogočni Bog, naj pogasimo plamene svojih grehov, ko si dal blaženemu Lavrenciju, da je zmagal ogenj svojih muk. Po Gospodu.

Berilo
(2 Kor 9, 6—10)

Berilo iz lista sv. apostola Pavla Korinčanom. Bratje! Kdor pičlo seje, bo tudi pičlo žel; in kdor obilno seje, bo tudi obilno žel. Vsak, kakor je v srcu namenil, ne z žalostjo ali po sili; zakaj veselega daritelja Bog ljubi. More pa vam Bog vsako milost podeliti v obilni meri, da boste imeli v vsem vedno vsega dovolj in vam bo še obilo ostajalo za vsako dobro delo, kakor je pisano: Razdelil je, dal ubogim, njegova pravičnost ostane vekomaj. On pa, ki daje sejalcu seme, bo dal tudi kruha za živež in bo pomnožil vaše seme ter dal obilnejšo rast sadovom vaše pravičnosti.

Stopniški spev
(Ps 16, 3)

Preskusil si, Gospod, moje srce in ga obiskal ponoči. V. V ognju si me preskusil in ni se našla krivica v meni.

Aleluja, aleluja. V. Levit Lavrencij je naredil dobro delo; z znamenjem križa je dal slepcem luč. Aleluja.

Evangelij
(Jan 12, 24—26)

† Iz svetega evangelija po Janezu. Tisti čas je rekel Jezus svojim učencem: Resnično, resnično povem vam: Če pšenično zrno ne pade v zemljo in ne umrje, ostane sámo; če pa umrje, obrodi obilo sadu. Kdor ljubi svoje življenje, ga bo izgubil, in kdor sovraži svoje življenje na tem svetu, ga bo ohranil za večno življenje.

Če kdo meni služi, naj hodi za menoj, in kjer sem jaz, tam bo tudi moj služabnik. Če kdo meni služi, ga bo počastil moj Oče.

Darovanjski spev
(Ps 95, 6)

Slava in lepota je pred njegovim obličjem, svetost in veličastvo v njegovem svetišču.

Prošnja nad darovi

Sprejmi, prosimo, Gospod, darove, ki ti jih spoštljivo prinašamo, in daj, da bodo po zaslugah blaženega Lavrencija v prid našemu zveličanju. Po Gospodu.

Obhajilni spev
(Jan 12, 26)

Kdor meni služi, naj hodi za menoj, in kjer sem jaz, tam bo tudi moj služabnik.

Prošnja po obhajilu

Nasičeni s svetim darom te ponižno prosimo, Gospod, naj nam bo od tega, kar slavimo v dolžni službi, po priprošnji tvojega blaženega mučenca Lavrencija v pomnožitev tvojega zveličanja. Po Gospodu.

11. avgust

Sv. Tiburcij in Suzana

mučenec, devica in mučenka, † okoli 304 v Rimu

Maša »Rešitev«, str. 18*, razen:

Prošnja

Naj nas, Gospod, vedno spremlja varstvo tvojih svetih mučencev Tiburcija in Suzane, ker se ne nehaš milostno ozirati na te, katerim naklanjaš tako pomoč. Po Gospodu.

Berilo (Hebr 11, 33—39) kakor na praznik sv. Fabijana in Sebastijana, str. 501.

Prošnja nad darovi

Glej, Gospod, na prošnje svojega ljudstva, glej na darove, da ti bo všeč po priprošnji tvojih svetnikov, kar darujemo v teh svetih skrivnostih. Po Gospodu.

Prošnja po obhajilu

Prejeli smo, Gospod, poroštvo večnega zveličanja, ki naj nam bo po priprošnji tvojih svetih mučencev v pomoč za časno in večno življenje. Po Gospodu.

12. avgust

Sv. Klara

devica, † 1253 v Assisiju

Maša »Ljubila si«, str. 43*.

13. avgust

Sv. Hipolit in Kasijan

(prvi † 235) — (drugi † 304), mučenca

Maša »Rešitev«, str. 18*, razen:

Prošnja

Daj, prosimo, vsemogočni Bog, naj nam častitljivi praznik tvojih blaženih mučencev Hipolita in Kasijana pomnoži vdanost do tebe in zveličanje. Po Gospodu.

Prošnja nad darovi

Ozri se, Gospod, na darove svojega ljudstva, ki ti jih poklanja na praznik svetnikov, njih pričevanje za tvojo resnico pa naj nam koristi k zveličanju. Po Gospodu.

Prošnja po obhajilu

Naj nas rešijo, Gospod, tvoje svete skrivnosti, ki smo jih prejeli, in nas utrdijo v luči tvoje resnice. Po Gospodu.

14. avgust

Bedenji dan Marijinega vnebovzetja

Vstopni spev
(Ps 44, 13. 15. 16)

Vsi bogati iz ljudstva te bodo prosili naklonjenosti; h Kralju vodijo za njo device, njene družice peljejo k tebi med veselim vzklikanjem. (Ps it. 2) Iz srca mi vre lepa pesem, svoja dela posvečujem Kralju. ℣. Slava Očetu.

Slava se ne moli.

Prošnja

O Bog, ki si blagovolil izbrati za svoje bivališče deviško telo blažene Marije, daj, prosimo, da se bomo pod njenim varstvom z veseljem udeležili njenega praznika. Ki živiš.

Spomin sv. Evzebija, spoznavalca:

Prošnja

O Bog, ki nas vsako leto razveseljuješ s praznikom svojega blaženega spoznavalca Evzebija, podeli milostno, da bomo vsi, ki slavimo njegovo rojstvo, po njegovem zgledu hiteli k tebi. Po Gospodu.

Tretja prošnja k Sv. Duhu, str. 74*.

Berilo kakor 16. julija, str. 640.

Stopniški spev

Blagoslovljena in častitljiva si, Devica Marija, ki si ob nedotaknjeni sramežljivosti postala Mati Odrešenikova. V. Devica, božja Porodnica, ta, ki ga ne obseže ves svet, se je učlovečil v tvojem telesu.

Evangelij (Lk 11, 27—28) kakor na praznik Karmelske Matere božje, str. 641.

Darovanjski spev

Blažena si, Devica Marija, ki si nosila Stvarnika vseh stvari; rodila si njega, ki te je ustvaril, in ostaneš vekomaj Devica.

Prošnja nad darovi

Naj priporoči, Gospod, naše darove pri tvoji dobrotljivosti molitev božje Porodnice, katero si zato vzel s tega sveta, da bi pri tebi zaupno posredovala za naše grehe. Po istem Gospodu.

Spomin sv. Evzebija iz maše »Usta pravičnega«, str. 33* (62*).

Tretja prošnja k Sv. Duhu, str. 75*.

Hvalospev navadni, str. 441.

Obhajilni spev

Blagor telesu Device Marije, ki je nosilo Sinu večnega Očeta.

Prošnja po obhajilu

Podeli nam, milostljivi Bog, pomoč v naši slabosti, da bomo vsi, ki že danes obhajamo praznik svete božje Porodnice, po njeni priprošnji vstali od svojih grehov. Po istem Gospodu.

Spomin sv. Evzebija iz maše »Usta pravičnega«, str. 33* (63*).

Tretja prošnja k Svetemu Duhu, str. 75*.

15. avgust

Vnebovzetje bl. Device Marije

Vstopni spev

Radujmo se vsi v Gospodu, ko obhajamo praznik v čast blaženi Devici Mariji; njenega vnebovzetja se radujejo

angeli in hvalijo Sina božjega. (Ps 44, 2) Iz srca mi vre lepa pesem, svoja dela posvečujem Kralju. V. Slava Očetu.

Prošnja

Odpusti, prosimo, Gospod, grehe svojim služabnikom, da nas, ki ti ne moremo biti pogodu s svojimi deli, reši priprošnja Matere tvojega Sina, našega Gospoda. Ki s teboj živi.

Berílo
(Sir 24, 11—13. 15—20)

Berilo iz knjige Modrosti. V vsem sem iskala pokoja in v Gospodovem deležu počivam. Tedaj je naročil in mi govoril stvarnik vseh reči; in ta, ki me je ustvaril, je počival v mojem šotoru ter mi rekel: V Jakobu prebivaj in v Jeruzalemu imej svoj delež in med mojimi izvoljenimi se ukorenini. In takó sem utrjena na Sionu in počivam v svetem mestu ter vladam v Jeruzalemu. Ukoreninila sem se med častitim ljudstvom in v deležu svojega Boga, v njegovi dediščini; in v družbi svetih je moje bivališče. Kakor cedra na Libanu sem zrastla in kakor cipresa na sionski gori. Kakor palma v Kadesu sem zrastla in kakor roža v Jerihi; kakor lepa oljka na polju in kakor platana sem zrastla pri vodi ob potih. Kakor cimet in dišeči balzam sem dišala, kakor izbrana mira sem razširjala sladek vonj.

Stopniški spev
(Ps 44, 5. 11. 12)

Za resnico, krotkost in pravico; in čudovito te bo vodila tvoja desnica. V. Poslušaj, hči, glej in nagni svoje uho, ker Kralj koprni po tvoji lepoti.

Aleluja, aleluja. V. Vzeta je Marija v nebesa; raduje se množica angelov. Aleluja.

Evangelij
(Lk 10, 38—42)

† Iz svetega evangelija po Luku. Tisti čas je prišel Jezus v neko vas in neka žena, po imenu Marta, ga je sprejela v svojo hišo. Ta je imela sestro, z imenom Marija, ki je sedla k nogam Gospodovim in poslušala njegovo besedo. Marta pa si

je dala veliko opraviti s postrežbo. In pristopila je ter rekla: Gospod, ti ni mar, da me je sestra pustila sámo streči? Reci ji torej, naj mi pomaga! Gospod ji je odgovoril: Marta, Marta, skrbí in vznemirja te mnogo stvari, a le eno je potrebno. Marija si je izvolila najboljši del, ki ji ne bo vzet. Vera.

Darovanjski spev

Vzeta je Marija v nebesa; radujejo se angeli in hvalijo ter slavijo Gospoda. Aleluja.

Prošnja nad darovi

Naj pomaga, Gospod, tvojemu ljudstvu molitev božje Porodnice: in čeprav o njej vemo, da se je, kakor je ljudem usojeno, ločila od nas, vendar naj čutimo, da prosi za nas pri tebi v nebeški slavi. Po istem Gospodu.

Hvalospev bl. Devici Mariji (in da te ob vnebovzetju), str. 438.

Obhajilni spev
(Lk 10, 42)

Marija si je izvolila najboljši del, ki ji ne bo vzet vekomaj.

Prošnja po obhajilu

Udeležili smo se, Gospod, naš Bog nebeške gostije in ponižno prosimo tvojo dobrotljivost, naj bomo, ko slavimo vnebovzetje božje Porodnice, po njeni priprošnji rešeni vsakega pretečega zla. Po istem Gospodu.

16. avgust

Sv. Joahim

oče bl. Device Marije, spoznavalec

Vstopni spev
(Ps 111, 9)

Delí, daje ubogim, njegova pravičnost ostane vekomaj; njegova moč se bo dvignila v slavi. (Ps it. 1) Blagor človeku, ki se boji Gospoda in močno hrepeni po njegovih zapovedih. V. Slava Očetu.

Prošnja

O Bog, ki si pred vsemi svojimi svetniki izbral blaženega Joahima za očeta Materi svojega Sina, daj, prosimo, naj vsi, ki obhajamo njegov praznik, občutimo vedno tudi njegovo varstvo. Po istem Gospodu.

Berilo iz maše »Usta pravičnega«, str. 31*.

Stopniški spev
(Ps 111, 9. 2)

Delí, daje ubogim; njegova pravičnost ostane vekomaj. V. Mogočen bo na zemlji njegov zarod, rod pravičnih bo blagoslovljen.

Aleluja, aleluja. V. O sveti Joahim, mož svete Ane, oče preblage Device, prinesi svojim služabnikom tu doli zveličavno pomoč. Aleluja.

Evangelij kakor na praznik Marijinega rojstva 8. sept., str. 691. Vera (zaradi osmine).

Darovanjski spev
(Ps 8, 6—7)

Slavo in častjo si ga ovenčal in postavil si ga čez dela svojih rok, Gospod.

Prošnja nad darovi

Sprejmi, predobrotljivi Bog, daritev, ki jo darujemo tvojemu veličastvu v čast svetega očaka Joahima, očeta Device Marije: naj on s svojo ženo in s svojim preblaženim otrokom posreduje za nas, da bomo vredni doseči popolno odpuščanje grehov in večno slavo. Po istem Gospodu.

Hvalospev bl. Devici Mariji (in da te ob vnebovzetju), str. 438.

Obhajilni spev
(Lk 12, 42)

Zvesti in razumni služabnik, ki ga je Gospod postavil nad svojo družino, da jim ob svojem času odmeri živeža.

Prošnja po obhajilu

Prosimo, vsemogočni Bog, naj bomo po teh svetih skrivnostih, ki smo jih prejeli, zaradi zaslug in priprošenj blaženega Joahima, očeta Porodnice tvojega ljubljenega Sina, našega Gospoda Jezusa Kristusa, vredni biti deležni sedaj tvoje milosti, v prihodnosti pa tvoje večne slave. Po istem Gospodu.

Isti dan (16. avgust)

Sv. Rok

spoznavalec, † 16. avgusta 1327 v Montpellieru pri Lyonu

Maša »Pravični«, str. 33*, razen:

Prošnja

Svoje ljudstvo, prosimo, Gospod, varuj s trajno dobrotljivostjo ter ga po zaslugah blaženega Roka obvaruj slehernega okuženja na duši in telesu. Po Gospodu.

Prošnja nad darovi

Nakloni nam, prosimo, vsemogočni Bog, da bo naša ponižna daritev zaradi časti tvojih svetnikov tebi prijetna, nas pa naj očisti na telesu in duši. Po Gospodu.

Prošnja po obhajilu

Prosimo, vsemogočni Bog, naj nas nebeška hrana, ki smo jo zaužili, po priprošnji tvojega blaženega spoznavalca Roka zavaruje pred vsemi nezgodami. Po Gospodu.

17. avgust

Sv. Hijacint

spoznavalec, † 1257 v Krakovu

Maša »Usta pravičnega«, str. 31*.
Spomin osmine Marijinega vnebovzetja, str. 673.
Spomin osmine sv. Lavrencija:

Prošnja

Vzbudi, Gospod, v svoji Cerkvi Duha, kateremu je služil blaženi levit Lavrencij, da si bomo napolnjeni z istim Duhom prizadevali ljubiti, kar je ljubil, in izvrševati v dejanju, kar je učil. Po Gospodu ... v edinosti istega Svetega Duha ...

Prošnja nad darovi

Našo daritev, prosimo, Gospod, naj ti napravi vseč sveta molitev blaženega Lavrencija: da ti bo tudi prijetna po zaslugah njega, kateremu v čast jo slovesno darujemo. Po Gospodu.

Hvalospev bl. Devici Mariji (in da te ob vnebovzetju), str. 438.

Prošnja po obhajilu

Ponižno te prosimo, vsemogočni Bog, naj bodo po priprošnji tvojega blaženega mučenca Lavrencija vsi, ki si jih nasitil z nebeškimi darovi, v tvojem varstvu vedno varni. Po Gospodu.

18. avgust

Med osmino Marijinega vnebovzetja

Maša kakor na praznik, str. 672.
Spomin sv. Agapita, mučenca:

Prošnja

Naj se raduje tvoja Cerkev, o Bog, v zaupanju na priprošnjo tvojega blaženega mučenca Agapita in naj po njegovih slavnih molitvah ostane zvesto vdana in varna. Po Gospodu.

Tretja prošnja v čast Svetemu Duhu, str. 74*.

Prošnja nad darovi

Sprejmi, Gospod, darove, ki ti jih prinašamo na praznik njega, po katerega varstvu upamo biti rešeni.

Tretja prošnja v čast Svetemu Duhu, str. 74*.

Prošnja po obhajilu

Nasitil si, Gospod, svojo družino s svetimi darovi podpiraj nas vedno, prosimo, po priprošnji njega, katerega praznik obhajamo. Po Gospodu.

Lahko se tudi vzame maša sv. Agapita, in sicer »Pravični se veseli«, str. 12*, razen prošenj kakor zgoraj.

Druga prošnja spomin osmine Marijinega vnebovzetja, str. 673, tretja prošnja v čast Svetemu Duhu, str. 75*.

Evangelij kakor na praznik sv. Lavrencija, str. 669.

Hvalospev bl. Devici Mariji (in da te ob vnebovzetju), str. 438.

19. avgust

Sv. Janez Eudes

spoznavalec, † 1680 v Caenu

Maša »Usta pravičnega«, str. 31*, razen:

Prošnja

O Bog, ki si svojega blaženega spoznavalca Janeza čudovito vnel za to, da je pospeševal češčenje presv. Srca Jezusovega in Marijinega, in si hotel po njem v svoji Cerkvi zbrati nove redovne družine, podeli, prosimo, da se bomo, ko častimo njegove pobožne zasluge, učili tudi ob zgledih njegovih kreposti. Po istem Gospodu.

Spomin osmine Marijinega vnebovzetja, str. 673. Vera.

Hvalospev bl. Devici Mariji (in da te ob vnebovzetju), str. 438.

20. avgust

Sv. Bernard

opat in cerkveni učitelj, † 1153 v Clairvauxu

Maša »Sredi Cerkve«, str. 28*.
Spomin osmine Marijinega vnebovzetja, str. 673.
Berilo (Sir 39, 6—14), drugo (»Pravični«), str. 29*.
Hvalospev bl. Devici Mariji (in da te ob vnebovzetju), str. 438.

21. avgust

Sv. Ivana Frančiška Fremiot Šantalska

vdova, † 13. decembra 1641

Maša »Vem, Gospod«, str. 50*, razen:

Prošnja

Vsemogočni in usmiljeni Bog, ki si blaženo Ivano Frančiško vžgal s svojo ljubeznijo in jo po vseh stezah življenja na poti popolnosti obdaril s čudovito močjo duha ter po njej hotel svojo Cerkev poveličati z novo redovno družino, podeli po njenih zaslugah in molitvah, da bomo, ker smo si svesti svoje slabosti, pa zaupamo v tvojo moč, s tvojo nebeško milostjo premagali vse, kar nam nasprotuje. Po Gospodu.

Spomin osmine Marijinega vnebovzetja, str. 673. Vera (zaradi osmine).

Prošnja nad darovi

Naj nas, prosimo, Gospod, ta zveličavna daritev razplameni v tistem ognju ljubezni, s katerim je blaženi Ivani Frančiški na moč razvnela srce in ga použivala v plamenih večne ljubezni. Po Gospodu.

Spomin osmine Marijinega vnebovzetja.

Hvalospev bl. Devici Mariji (in da te ob vnebovzetju), str. 438.

Prošnja po obhajilu

Vlij nam, Gospod, duha svoje ljubezni in stori, da bomo, ko si nas nasitil z močjo nebeškega kruha, po priprošnji blažene Ivane Frančiške prezirali, kar je pozemeljsko, in le tebe, o Bog, iskali s čistim srcem. Po Gospodu... v edinosti istega Svetega Duha...

Spomin osmine Marijinega vnebovzetja.

Isti dan (21. avgust), v goriški škofiji

Spomin sv. Donata in tovarišev mučencev

Prošnje iz maše »Modrost«, str. 16* (60*).

---

22. avgust

Osmi dan osmine Marijinega vnebovzetja

Maša kakor na praznik, str. 672.
Spomin sv. mučencev Timoteja, Hipolita in Simforijana:

Prošnja

Nakloni nam milostno, prosimo, Gospod, svojo pomoč ter po priprošnji svojih blaženih mučencev Timoteja, Hipolita in Simforijana iztegni nad nas svojo usmiljeno desnico. Po Gospodu.

Prošnja nad darovi

Naj ti bo, Gospod, zaradi časti tvojih svetnikov prijetna daritev svetega ljudstva, ki se zaveda, da je po njih zaslugah prejelo pomoč v nadlogi. Po Gospodu.

Prošnja po obhajilu

Z obilnim božjim darom nasičeni te prosimo, Gospod, naš Bog, naj po priprošnji tvojih svetih mučencev Timoteja, Hipolita in Simforijana vedno živimo od njegove udeležbe. Po Gospodu.

23. avgust

Sv. Filip Benicij

spoznavalec, † 1285

Maša »Pravični«, str 33*, razen:

Prošnja

O Bog, ki si nam v svojem blaženem spoznavalcu Filipu dal vzvišen vzor ponižnosti, daj svojim služabnikom, da bomo po njegovem zgledu prezirali blagre tega sveta in vedno iskali nebeške. Po Gospodu.

Spomin bedenjega dne sv. apostola Jerneja. Prošnje iz maše »Jaz pa kakor«, str. 1* (57*).

Zadnji evangelij iz maše bedenjega dne, str. 2*.

Isti dan (23. avgust)

Bedenji dan sv. apostola Jerneja

Maša »Jaz pa kakor«, str. 1*.
Druga prošnja v čast Materi božji, str. 73*. Tretja za Cerkev ali za papeža, str. 74*.
Spomin sv. Filipa Benicija. (Prošnje iz prejšnje maše.)

24. avgust

Sv. apostol Jernej

Vstopni spev
(Ps 138, 17)

Zelo pa so mi v časti tvoji prijatelji, o Bog, silno je utrjeno njih gospostvo. (Ps it. 1—2) Gospod, preskusil si me in me poznaš; dobro veš za moje nehanje in dejanje. V. Slava Očetu.

Prošnja

Vsemogočni, večni Bog, ki si današnjemu dnevu naklonil častitljivo in sveto veselje s praznovanjem svojega blaženega apostola Jerneja, daj, prosimo, svoji Cerkvi, da bo ljubila, kar je veroval, in oznanjala, kar je učil. Po Gospodu.

Berilo
(1 Kor 12, 27—31)

Berilo iz lista sv. apostola Pavla Korinčanom. Bratje! Vi ste Kristusovo telo in posamez udje. In nekatere je Bog postavil v Cerkvi, prvič apostole, drugič preroke, tretjič učitelje, potlej moči, potlej darove ozdravljanja, zmožnosti za pomaganje, za vladanje, različne jezike, razlago govorov. So mar vsi apostoli? Ali so vsi preroki? Ali vsi učitelji? Ali imajo vsi moči? Ali vsi darove ozdravljanja? Ali vsi govore jezike? Ali vsi razlagajo? Hrepenite pa po večjih darovih.

Stopniški spev
(Ps 44, 17. 18)

Postavil jih boš za kneze čez vso zemljo; spominjali se bodo tvojega imena, Gospod. V. Namesto tvojih očetov so prišli tvoji sinovi; zato te bodo slavili narodi.

Aleluja, aleluja. V. Tebe hvali apostolov slavni zbor, Gospod, aleluja.

Evangelij
(Lk 6, 12—19)

† Iz svetega evangelija po Luku. Tisti čas je šel Jezus na goro molit in je noč prečul v molitvi k Bogu. In ko se je zdanilo, je poklical svoje učence in si jih je izmed njih izbral dvanajst, ki jih je imenoval tudi apostole: Simona, ki ga je imenoval tudi Petra, njegovega brata Andreja, Jakoba, Janeza, Filipa, Jerneja, Mateja, Tomaža, Jakoba, sina Alfejevega, Simona s priimkom Gorečnik, Juda, brata Jakobovega, in Juda Iškarijota, ki je postal izdajalec. In stopil je z njimi doli in se ustavil na ravnem kraju, z njim pa velika množica njegovih učencev in silno veliko ljudstva iz vse Judeje in Jeruzalema in od primorja tirskega in sidonskega, ki so prišli, da bi ga slišali in da bi bili ozdravljeni od svojih bolezni; tudi tisti, ki so jih nadlegovali nečisti duhovi, so dobivali zdravje. Vse ljudstvo se ga je hotelo dotikati, zakaj moč je izhajala od njega in je vse ozdravljala.

Darovanjski spev
(Ps 138, 17)

Zelo pa so mi v časti tvoji prijatelji, o Bog, silno je utrjeno njih gospostvo.

Prošnja nad darovi

Ko obhajamo praznik tvojega blaženega apostola Jerneja, prosimo, Gospod, naj s pomočjo njega, zaradi katerega ti prinašamo hvalne darove, prejmemo tudi tvoje dobrote. Po Gospodu.

Hvalospev apostolom, str. 441.

Obhajilni spev
(Mt 19, 28)

Vi, ki ste šli za menoj, boste sedeli na prestolih in sodili dvanajstere rodove Izraelove, govori Gospod.

Prošnja po obhajilu

Prejeli smo, Gospod, poroštvo večnega zveličanja in prosimo, naj nam bo po priprošnji tvojega blaženega apostola Jerneja v pomoč za časno in večno življenje. Po Gospodu.

25. avgust

Sv. Ludovik

kralj in spoznavalec, † 1270 pred Tunisom

Maša »Usta pravičnega«, str. 31*, razen:

Prošnja

O Bog, ki si svojega blaženega spoznavalca Ludovika iz zemeljskega kraljestva prestavil v slavo nebeškega kraljestva, daj, prosimo, po njegovih zaslugah in njegovi priprošnji, da bomo deležni slave Kralja kraljev, Jezusa Kristusa, tvojega Sina. Ki s teboj živi.

Berilo iz maše »Tvoje moči«, str. 10*. Evangelij (Lk 19, 12—26), str. 35*.

Prošnja nad darovi

Daj, prosimo, vsemogočni Bog, naj tako, kakor je tvoj spoznavalec Ludovik preziral veselje tega sveta in se trudil biti pogodu le Kristusu Kralju, po njegovi molitvi postanemo tudi mi tebi po volji. Po istem Gospodu.

Prošnja po obhajilu

O Bog, ki si svojega blaženega spoznavalca Ludovika poveličal s čudovitim življenjem na zemlji in s slavo v nebesih, prosimo te, postavi ga svoji Cerkvi tudi za branilca. Po Gospodu.

26. avgust

Sv. Zefirin

papež in mučenec, † 217 v Rimu

Maša »Če me ljubiš«, str. 3*.

27. avgust

Sv. Jožef Kalasancij

spoznavalec, † 1648 v Rimu

Vstopni spev
(Ps 33, 12)

Pridite, otroci, poslušajte me; strahu Gospodovega vas bom učil. (Ps it. 2) Slavil bom Gospoda vse čase, zmerom mi bo v ustih njegova hvala. V. Slava Očetu.

Prošnja

O Bog, ki si po svojem svetem spoznavalcu Jožefu blagovolil svoji

Cerkvi dati novo pomoč za vzgojo mladine v duhu umnosti in pobožnosti, podeli, prosimo, da bomo po njegovem zgledu in njegovi priprošnji tako ravnali in učili, da bomo dosegli večno plačilo. Po Gospodu.

Berilo iz maše »Tvoje moči«, str. 10*.

Stopniški spev
(Ps 36, 30—31)

Usta pravičnega so polna modrosti in njegov jezik govori pravico. V. Postava njegovega Boga mu je pri srcu in koraki mu ne omahnejo.

Aleluja, aleluja. V. (Jak 1, 12) Blagor človeku, kateri pretrpi skušnjavo, zakaj preskušen bo prejel venec življenja. Aleluja.

Evangelij (Mt 18, 1—5) kakor na god sv. Janeza Boska, str. 511.

Darovanjski spev
(Ps 9, 17)

Željo ubogih je uslišal Gospod, molitev njih srca je čulo tvoje uho.

Prošnja nad darovi

Na tvoj oltar, Gospod, polagamo prinesene darove in prosimo, naj nam bodo v spravo po priprošnji njega, ki si nam ga dal za zavetnika in pomočnika. Po Gospodu.

Obhajilni spev
(Mr 10, 14)

Pustite otročičem, naj prihajajo k meni, in ne branite jim, zakaj takih je božje kraljestvo.

Prošnja po obhajilu

Posvečeni z zveličavno skrivnostjo prosimo, Gospod, naj po priprošnji tvojega svetega spoznavalca Jožefa vedno bolj napredujemo v pobožnosti. Po Gospodu.

28. avgust

Sv. Avguštin

škof, spoznavalec in cerkveni učitelj,
† 430 v Hiponu v Afriki

Maša »Sredi Cerkve«, str. 28*, razen:

Prošnja

Poslušaj, vsemogočni Bog, naše ponižne molitve in njim, ki jih navdaj s trdnim zaupanjem v svojo očetovsko dobroto, po priprošnji svojega blaženega spoznavalca in ško-

fa Avguština nakloni učinek svojega vednega usmiljenja. Po Gospodu.

Spomin sv. Hermesa:

Prošnja

O Bog, ki si svojega blaženega mučenca Hermesa utrdil s krepostjo stanovitnosti v trpljenju, daj, da bomo po njegovem zgledu iz ljubezni do tebe prezirali svetne dobrine ter se ne bomo strašili nikakršnega nasprotovanja tega sveta. Po Gospodu.

Stopniški spev
(Ps 36, 30—31)

Usta pravičnega so polna modrosti in njegov jezik govori pravico. V. Postava njegovega Boga mu je pri srcu in njegovi koraki mu ne omahnejo. Aleluja, aleluja. (Ps 88, 21) Našel sem Davida, svojega služabnika, s svojim svetim oljem sem ga mazilil. Aleluja.

Spomin sv. Hermesa:

Prošnja nad darovi

Prinašamo ti, Gospod, hvalno daritev ob spominu tvojih svetnikov in prosimo te, naj to, kar je njim prineslo slavo, nam koristi za zveličanje. Po Gospodu.

Spomin sv. Hermesa:

Prošnja po obhajilu

Napolnjeni z nebeškim blagoslovom prosimo, Gospod, tvojo dobrotljivost, naj po priprošnji tvojega blaženega mučenca Hermesa občutimo zveličavni učinek svetega opravila, ki ga ponižno opravljamo. Po Gospodu.

Isti dan (28. avgust), v tržaški škofiji

Sv. Pelagij

mučenec

Maša »Tvoje moči«, str. 10*, razen:
Evangelij iz maše »Sklenil je«, str. 7*.

---

29. avgust

Obglavljenje sv. Janeza Krstnika

Vstopni spev
(Ps 118, 46—47)

Pred kralji sem govoril o tvojih zakonih in nisem bil osramočen in mislil sem na tvoje zapovedi, ki jih silno ljubim. (Ps 91, 2) Dobro je sla-

viti Gospoda in prepevati tvojemu imenu, Najvišji. V. Slava Očetu.

Prošnja

Naj nam, prosimo, Gospod, častitljivi praznik tvojega predhodnika in mučenca Janeza Krstnika nakloni učinkovito pomoč za zveličanje. Ki živiš.

Spomin sv. Sabine, mučenke, iz maše mučenke ne device »Grešniki so prežali«, str. 48* (64*).

Berilo

(Jer 1, 17—19)

Berilo iz preroka Jeremija. Tiste dni mi je govoril Gospod: Opaši si ledja, vstani in govori Judu vse, kar ti velevam! Ne boj se jih, kajti storil bom, da se ti jih ne bo treba bati. Postavil sem te namreč danes za utrjeno mesto, za železen steber in za bronast zid proti vsej deželi, kraljem Juda, njegovim knezom, duhovnikom in ljudstvu dežele. Vojskovali se bodo zoper tebe, pa ne bodo zmagali, ker sem jaz s teboj, da te rešim, govori Gospod.

Stopniški spev

(Ps 91, 13. 14)

Pravični cvete kakor palma, raste kot libanska cedra v hiši Gospodovi. V. (It. 3) Zjutraj oznanja tvoje usmiljenje in tvojo zvestobo ponoči.

Aleluja, aleluja. V. (Oz 14, 6) Pravični bo rastel kakor lilija in cvetel na veke pred Gospodom. Aleluja.

Evangelij

(Mr 6, 17—29)

† Iz svetega evangelija po Marku. Tisti čas je Herod dal Janeza prijeti in ga v ječi vkleniti zaradi Herodiade, žene svojega brata Filipa, s katero se je bil oženil. Zakaj Janez je govoril Herodu: Ni ti dovoljeno imeti ženo svojega brata. Herodiada ga je sovražila in hotela umoriti, pa ni mogla. Kajti Herod se je Janeza bal, vedoč, da je pravičen in svet mož, in ga je varoval; marsikaj je delal po njegovih besedah in ga rad poslušal. Prišel pa je ugoden čas, ko je Herod na svoj rojstni god napravil gostijo svojim velikašem in častnikom in galilejskim prvakom; vstopila je hči same Herodiade in plesala ter se prikupila Herodu in gostom; tedaj je kralj rekel deklici: Prosi me, kar koli

hočeš, in ti bom dal. Celo prisegel ji je: Kar koli me boš prosila, ti bom dal, do polovice svojega kraljestva. Odšla je in rekla svoji materi: Kaj naj prosim? Ta pa je rekla: Glavo Janeza Krstnika. In brž je pohitela pred kralja ter ga prosila: Hočem, da mi takoj daš na krožniku glavo Janeza Krstnika. Kralj se je zelo užalostil, toda zaradi prisege in zaradi gostov ji ni hotel odreči; poslal je takoj krvnika in mu ukazal prinesti njegovo glavo na krožniku. Ta ga je v ječi obglavil in prinesel njegovo glavo na krožniku ter dal deklici, deklica pa jo je dala materi. Ko so to slišali njegovi učenci, so prišli, vzeli truplo in ga položili v grob.

Darovanjski spev
(Ps 20, 2—3)

Tvoje moči, Gospod, se veseli pravični in nad tvojim zveličanjem se silno raduje, hrepenenje njegovega srca si utešil.

Prošnja nad darovi

Prosimo, Gospod, naj nam darovi, ki ti jih prinašamo ob spominu trpljenja tvojega svetega mučenca Janeza Krstnika, po njegovi priprošnji koristijo za zveličanje. Po Gospodu.

Spomin sv. Sabine:

Prošnja nad darovi

Sprejmi milostno, Gospod, darove, ki ti jih poklanjamo, zaradi zaslug tvoje blažene mučenke Sabine in daj, da nam bodo v trajno pomoč. Po Gospodu.

Obhajilni spev
(Ps 20, 4)

Položil si mu, Gospod, na glavo krono iz dragih kamnov.

Prošnja po obhajilu

Gospod, naj nam praznik svetega Janeza Krstnika podeli, da bomo častili to, kar veličastne skrivnosti, ki smo jih prejeli, naznačujejo, in se še bolj veselili tega, kar v nas povzročajo. Po Gospodu.

Spomin sv. Sabine:

Prošnja po obhajilu

Z obilnim božjim darom nasičeni te prosimo, Gospod, naš Bog, naj po priprošnji tvoje blažene mučenke Sabine vedno živimo od njegove udeležbe. Po Gospodu.

30. avgust

Sv. Roza Matere božje

devica iz Lime, † 1617

Maša »Ljubila si«, str. 43*, razen:

Prošnja

Vsemogočni Bog, delivec dobrot, ki si hotel, da je blažena Roza, oblagodarjena z roso nebeške milosti, cvetela med Indijanci v lepoti devištva in potrpežljivosti, daj nam svojim služabnikom, da bomo, hiteč za njenim prijetnim vonjem, vredni postati dobri vonj Kristusov. Ki s teboj živi.

Spomin sv. Feliksa in Adavkta, mučencev, z naslednjimi prošnjami:

Prošnja

Tvoje veličastvo, Gospod, ponižno prosimo: kakor nas s spominom svojih svetnikov vedno razveseljuješ, tako nas po njuni priprošnji tudi zmeraj brani. Po Gospodu.

Prošnja nad darovi

Ozri se, Gospod, na darove svojega ljudstva; naj čuti, prosimo, kako mu to, kar v čast tvojim svetnikom z vdanim srcem daruje, koristi tudi za zveličanje. Po Gospodu.

Prošnja po obhajilu

Nasičeni s svetimi darovi, prosimo, Gospod, naj se po priprošnji tvojih svetnikov zanje vsekdar tudi vztrajno zahvaljujemo. Po Gospodu.

31. avgust

Sv. Rajmund Nonat

spoznavalec, † okoli 1240 v Cardoni v Španiji

Maša »Usta pravičnega«, str. 31*, razen:

Prošnja

O Bog, ki si svojega blaženega spoznavalca Rajmunda storil čudovitega pri reševanju svojih vernikov iz sužnosti nevernikov, daj nam, da bomo po njegovi priprošnji rešeni vezi grehov in da bomo s čisto dušo opravljali, kar je tebi všeč. Po Gospodu.

1. september

Sv. Egidij

opat, † okoli 725 na Francoskem

Maša opatov »Usta pravičnega«, str. 36*.
Spomin sv. dvanajstih bratov, mučencev. — Prošnje kakor 1. avgusta ob spominu sv. makabejskih bratov, str. 659.
Tretja prošnja za priprošnjo svetnikov, str. 328.

2. september

Sv. Štefan

kralj in spoznavalec, † 15. avgusta 1038

Maša »Usta pravičnega«, str. 31*, razen:

Prošnja

Daj, prosimo, vsemogočni Bog, da bo tvoj blaženi spoznavalec Štefan tvoji Cerkvi, ki jo je širil kot kralj na zemlji, zavetnik tudi v svoji slavi v nebesih. Po Gospodu.

Druga in tretja prošnja, str. 328.
Evangelij (Lk 19, 12—26). Str. 35*.

Prošnja nad darovi

Ozri se, vsemogočni Bog, na darove, ki jih prinašamo, in daj, da bomo, ko slavimo skrivnosti Gospodovega trpljenja, tudi posnemali, kar opravljamo. Po istem Gospodu.

Prošnja po obhajilu

Daj, prosimo, vsemogočni Bog, da bomo z vredno pobožnostjo posnemali vero tvojega blaženega spoznavalca Štefana, ki je zaradi širjenja te vere bil vreden priti iz zemeljskega kraljestva v slavo nebeškega. Po Gospodu.

---

3. september, v goriški škofiji

Sv. Evfemija, Doroteja, Tekla in Erazma

device in mučenke, † 3. septembra v Ogleju ob Neronovem preganjanju

Vstopni spev
(Ps 17, 31)

Moj Bog, njegova pot je brez madeža, besede Gospodove so preskušene v ognju, zaščitnik je vsem, ki zaupajo vanj. (Ps it. 2. 3) Ljubil te

bom, Gospod, moja moč. Gospod je moja opora, moje zatočišče in moj odrešenik. ℣. Slava Očetu.

Prošnja

Podeli nam, usmiljeni Bog, po priprošnji svojih svetih devic in mučenk Evfemije, Doroteje, Tekle in Erazme obilje nebeške milosti, da nam bo njih mučeništvo, ki ga obhajamo, naklonilo pomoč za časno in večno življenje. Po Gospodu.

Berilo

(2 Kor 4, 6—11. 16—17)

Berilo iz lista sv. apostola Pavla Korinčanom. Bratje! Bog je zasvetil v naših srcih, da bi se svetilo spoznanje o božjem veličastvu v osebi Kristusa Jezusa. Imamo pa ta zaklad v prstenih posodah, da je preobilna moč iz Boga in ne iz nas. V vsem nas stiskajo, toda nismo utesnjeni; v zadregi smo, pa ne obupujemo; preganjajo nas, pa nismo zapuščeni; ob tla nas mečejo, pa nismo pobiti; na svojem telesu vedno okrog nosimo umiranje Jezusovo, da se tudi življenje Jezusovo na našem telesu razodene. Vedno namreč nas, ki živimo, izdajajo v smrt zaradi Jezusa, da se tudi življenje Jezusovo razodene na našem umrljivem mesu. Zato ne omagujemo in dasi se naš zunanji človek uničuje, se naš notranji od dne do dne obnavlja. Zakaj naša sedanja lahka stiska nam pripravlja nad vso mero veliko večno bogastvo slave.

Stopniški spev

(Ps 43, 8—9)

Rešil si nas, o Bog, teh, ki nas stiskajo, in osramotil si nje, ki nas sovražijo. ℣. V Bogu se bomo hvalili ves dan in tvoje ime bomo slavili na veke.

Aleluja, aleluja. ℣. (Raz 12, 11) Premagali so zmaja s krvjo Jagnjetovo in z besedo svojega pričevanja. Aleluja.

Evangelij (Mt 25, 1—13) iz maše »Pred kralji sem govorila«, str. 39*.

Darovanjski spev

(Ps 88, 16—17)

Gospod, v luči tvojega obličja bodo hodili in v tvojem imenu se bo-

do radovali ves dan in v tvoji pravičnosti se bodo veselili.

Prošnja nad darovi

Ozri se, prosimo, Gospod, na darove, ki smo jih za slovesnost tvojih svetih devic in mučenk Evfemije, Doroteje, Tekle in Erazme položili na tvoj oltar, in tako, kakor si njim po teh blaženih skrivnostih naklonil slavo, tudi nam podeli oproščenje. Po Gospodu.

Obhajilni spev
(Mt 25, 4. 6)

Pametne device so vzele olja v posodicah s svetilkami vred, opolnoči pa nastane vpitje: Glejte, ženin gre, pojdite mu naproti.

Prošnja po obhajilu

Podeli nam, prosimo, Gospod, po priprošnji tvojih svetih devic in mučenk, naj prejmemo tudi s čistim srcem, kar smo zaužili z usti. Po Gospodu.

5. september

Sv. Lavrencij Justiniani

škof in spoznavalec, † 1455 v Benetkah

Maša »Sklenil je«, str. 24*.

7. september, v goriški škofiji

Sv. Anastazij

mučenec

Maša »Tvoje moči«, str. 10*.

8. september

Rojstvo bl. Device Marije

Vstopni spev

Pozdravljena, sveta Mati, rodila si Kralja, ki vlada nebo in zemljo na veke vekov. (Ps 44, 2) Iz srca mi vre lepa pesem, svoja dela posvečujem Kralju. V. Slava Očetu.

Prošnja

Nakloni, prosimo, Gospod, svojim služabnikom dar nebeške milosti, da nam slovesnost v čast rojstvu blažene Device, katere porod nam je postal začetek zveličanja,

prinese rast miru. Po Gospodu našem Jezusu Kristusu, tvojem Sinu, ki s teboj živi in kraljuje.

Spomin sv. Hadrijana, mučenca. Prošnje iz maše »Tvoje moči«, str. 10* (59*).

Berilo kakor na praznik Marijinega brezmadežnega spočetja, str. 489.

Stopniški spev

Blagoslovljena in častitljiva si, Devica Marija, ki si ob nedotaknjeni sramežljivosti postala Mati Odrešenikova. V. Devica, božja Porodnica, ta, ki ga ne obseže ves svet, se je učlovečil v tvojem telesu.

Aleluja, aleluja. V. Srečna si, sveta Devica Marija, in vse hvale najbolj vredna, zakaj iz tebe je izšlo sonce pravice, Kristus, naš Bog. Aleluja.

Evangelij
(Mt 1, 1—16)

† Začetek svetega evangelija po Mateju. Knjiga rodu Jezusa Kristusa, sinu Davidovega, sinu Abrahamovega. Abraham je imel sina Izaka, Izak sina Jakoba, Jakob sina Juda in njegove brate; Juda je imel s Tamaro sina Faresa in Zara, Fares je imel sina Ezroma, Ezrom sina Arama, Aram sina Aminadaba, Aminadab sina Naasona, Naason sina Salmona; Salmon z Rahabo sina Boóza, Boóz z Ruto sina Obeda, Obed sina Jeseja, Jese pa je imel sina Davida kralja. Kralj David je imel z Urijevo sina Salomona, Salomon je imel sina Roboama, Roboam sina Abija, Abija sina Aza, Aza sina Jozafata, Jozafat sina Jorama, Joram sina Ozija, Ozija sina Joatama, Joatam sina Ahaza, Ahaz sina Ezekija, Ezekija sina Manaseja, Manase sina Amona, Amon sina Jozija, Jozija pa je imel sina Jehonija in njegove brate o babilonski preselitvi. In po preselitvi v Babilon je Jehonija imel sina Salatijela. Salatijel sina Zorobabela, Zorobabel sina Abiuda, Abiud sina Eliakima, Eliakim sina Azorja, Azor sina Sadoka, Sadok sina Ahima, Ahim sina Eliuda, Eliud sina Eleazarja, Eleazar sina Matana, Matan sina Jakoba, Jakob pa je imel sina Jožefa, moža Marije, iz katere je bil rojen Jezus, ki je Kristus.

Darovanjski spev

Blažena si, Devica Marija, ki si nosila Stvarnika vseh stvari; rodila si njega, ki te je ustvaril in vekomaj ostaneš Devica.

Prošnja nad darovi

Naj nam, Gospod, človeška narava tvojega edinorojenega Sina pride na pomoč, da nas bo on, ki s svojim rojstvom iz Device materi devištva ni okrnil, marveč ga je posvetil, na praznik njenega rojstva oprostil naših grehov in napravil našo daritev tebi prijetno, Jezus Kristus, naš Gospod. Ki s teboj živi.

Spomin sv. Hadrijana, glej str. 11* (59*).

Hvalospev bl. Devici Mariji (in da te ob rojstvu), str. 438.

Obhajilni spev

Blagor telesu Device Marije, ki je nosilo Sina večnega Očeta!

Prošnja po obhajilu

Prejeli smo, Gospod, svete skrivnosti tega vsakoletnega praznovanja in te prosimo, daj, da nam podele zdravilo za časno in večno življenje. Po Gospodu.

Spomin sv. Hadrijana, glej str. 11* (59*).

9. september

Sv. Gorgonij

mučenec, † okoli 303 v Nikomediji

Maša »Pravični se veseli«, str. 12*, razen:

Prošnja

Naj nas razveseljuje, Gospod, s svojo priprošnjo tvoj svetnik Gorgonij in stori, da se bomo radovali njegovega svetega praznika. Po Gospodu.

Prošnja nad darovi

Naj ti bo prijetna, Gospod, daritev, ki ti jo mi, tvoji služabniki, darujemo; sveti mučenec Gorgonij pa naj jo kot zavetnik priporoči. Po Gospodu.

Prošnja po obhajilu

Tvojo družino, o Bog, naj navdaja in poživi večna sladkost, po tvojem mučencu Gorgoniju pa naj jo vedno napaja dobri vonj Kristusa, tvojega Sina. Ki s teboj živi.

10. september

Sv. Nikolaj Tolentinski

spoznavalec, † 1306

Maša »Pravični«, str. 33*.

11. september

Sv. Prot in Hijacint

mučenca, † okoli 260 v Rimu

Maša »Rešitev«, str. 18*, razen:

Prošnja

Naj nas podpira, Gospod, dragoceno pričevanje tvojih blaženih mučencev Prota in Hijacinta ter nas vsekdar varuje njuna pobožna priprošnja. Po Gospodu.

Prošnja nad darovi

V spomin tvojih svetih mučencev Prota in Hijacinta ti darujemo, Gospod, darove, ki smo ti jih dolžni, in prosimo, da nam kot zdravilo pomorejo k večnemu zveličanju. Po Gospodu.

Prošnja po obhajilu

Molitev tvojih blaženih mučencev Prota in Hijacinta, prosimo, Gospod, naj doseže, da nas bodo očistile tvoje svete skrivnosti, ki smo jih prejeli. Po Gospodu.

12. september

Presveto ime Marijino

Vstopni spev

(Ps 44, 13. 15. 16)

Vsi bogati iz ljudstva te bodo prosili naklonjenosti; h Kralju vodijo za njo device, njene družice peljejo k tebi med veselim vzklikanjem. (Ps it. 2) Iz srca mi vre lepa pesem, svoja dela posvečujem Kralju. ℣. Slava Očetu.

Prošnja

Daj, prosimo, vsemogočni Bog, da se bodo tvoji verniki, ki se radujejo imena in varstva presvete Device Marije, po njeni milostni priprošnji rešili vseh nadlog na zem-

lji in zaslužili priti v večne radosti v nebesih. Po Gospodu.

Berilo (Sir 24, 23—31) kakor na praznik Karmelske Matere božje, str. 640.

Stopniški spev

Blagoslovljena in častitljiva si, Devica Marija, ki si ob nedotaknjeni sramežljivosti postala Mati Odrešenikova. ℣. Devica, božja Porodnica, ta, ki ga ne obseže ves svet, se je učlovečil v tvojem telesu.

Aleluja, aleluja. ℣. Po porodu si, Devica, čista ostala; božja Porodnica, prosi za nas. Aleluja.

Evangelij kakor na praznik Marijinega oznanjenja, str. 545. Vera.

Darovanjski spev
(Lk 1, 28. 42)

Zdrava, Marija, milosti polna, Gospod je s teboj, blagoslovljena si med ženami in blagoslovljen je sad tvojega telesa.

Prošnja nad darovi

Po tvojem usmiljenju, Gospod, in po priprošnji blažene Marije vedno Device naj nam bo ta daritev v večni in časni blagor in mir. Po Gospodu.

Hvalospev bl. Devici Mariji (in da te na praznik . . .), str. 438.

Obhajilni spev

Blagor telesu Device Marije, ki je nosilo Sina večnega Očeta.

Prošnja po obhajilu

Prejeli smo, Gospod, pomoč za svoje zveličanje in prosimo, daj, da nas bo povsod ščitilo varstvo blažene Marije vedno Device, v katere počeščenje smo tvojemu veličastvu opravili to daritev. Po Gospodu.

14. september
Povišanje sv. križa

Vstopni spev
(Gal 6, 14)

Mi pa se moramo hvaliti s križem našega Gospoda Jezusa Kristusa; v njem je naše odrešenje, življenje in vstajenje; po njem smo bili rešeni in oproščeni. (Ps 66, 2) Bog se nas usmili ter nas bla-

goslovi; razjasni svoj obraz nad nami in se nas usmili. ℣. Slava Očetu.

Prošnja

O Bog, ki nas današnji dan razveseljuješ z vsakoletnim praznikom povišanja sv. križa, podeli, prosimo, da bomo, ko smo na zemlji spoznali skrivnost njegovega odrešenja, zaslužili tudi njegovo plačilo v nebesih. Po istem Gospodu.

Berilo kakor na cvetno nedeljo pri maši, str. 184.

Stopniški spev
(Flp 2, 8—9)

Kristus je bil za nas pokoren do smrti, smrti na križu. ℣. Zato ga je tudi Bog povišal in mu dal ime, ki je čez vsa imena.

Aleluja, aleluja. ℣. O sladki les, na sladkih žeblih nosiš breme presladko; ti sam si bil vreden nositi nebeškega Kralja in Gospoda. Aleluja.

Evangelij
(Jan 12, 31—36)

✝ Iz svetega evangelija po Janezu. Tisti čas je govoril Jezus judovskim množicam: Zdaj je sodba nad tem svetom; zdaj bo vladar tega sveta izgnan. In jaz bom, ko bom povzdignjen z zemlje, vse pritegnil k sebi. (To pa je govoril, da je označil, kakšne smrti mu je bilo treba umreti.) Ljudstvo mu je odgovorilo: Mi smo slišali iz postave, da Kristus ostane vekomaj; kako praviš ti, da mora biti Sin človekov povzdignjen? Kdo je ta Sin človekov? Jezus jim je tedaj rekel: Še za malo časa je luč med vami. Hodite, dokler imate luč, da vas ne objame tema. Kdor namreč hodi v temi, ne ve, kam gre. Dokler imate luč, verujte v luč, da boste otroci luči. Vera.

Darovanjski spev

Varuj, Gospod, svoje ljudstvo z znamenjem sv. križa pred zalézovanjem vseh sovražnikov, da bomo opravljali tebi ljubo službo in ti bo naša daritev prijetna. Aleluja.

Prošnja nad darovi

Ker smemo uživati Telo in Kri našega Gospoda Jezusa Kristusa, po katerem je posvečen prapor križa, te prosimo, Gospod, naš Bog, naj bomo tako, kakor ga mo-

remo častiti, vekomaj deležni tudi sadu njegove zveličavne slave. Po istem Gospodu.

Hvalospev sv. križu, str. 431.

Obhajilni spev

Znamenjem križa nas reši naših sovražnikov, naš Bog.

Prošnja po obhajilu

Pomagaj nam, Gospod, naš Bog, in vse, katere razveseljuješ s častjo svetega križa, z njegovo pomočjo vedno tudi brani. Po Gospodu.

Mašni obrazec za mašo po želji v čast sv. križu je zadaj v razdelku »Maše po želji za dneve med tednom«.

15. september

Sedem žalosti bl. Device Marije

Vstopni spev
(Jan 19, 25)

Stale so poleg križa Jezusovega njegova mati in sestra njegove matere, Marija Kleopova, in Saloma in Marija Magdalena. (It. 26, 27) Žena, glej, tvoj sin! — je rekel Jezus; učencu pa: Glej, tvoja mati! — V. Slava Očetu.

Prošnja
(za 15. sept.)

O Bog, ki je po Simeonovi prerokbi ob tvojem trpljenju meč bolečin presunil presladko dušo slavne Device in Matere Marije, daj nam milostno, da bomo, ko s častjo obhajamo spomin njenih bolečin, dosegli tudi blaženi sad tvojega trpljenja. Ki živiš.

Na 15. sept. spomin sv. Nikomeda, mučenca:

Prošnja

Usliši, Gospod, svoje ljudstvo; naj mu bo varstvo tvojega blaženega mučenca Nikomeda, ko se zanaša na njegove preslavne zasluge, vsekdar v pomoč, da doseže tvoje usmiljenje. Po Gospodu.

Prošnja
(za cvetni petek)

O Bog, ki je po Simeonovi prerokbi ob tvojem trpljenju meč bolečin presunil presladko dušo slavne Device in Matere Marije, daj nam milostno, da bomo, ko se s častjo spominjamo njenega presunjenja in trpljenja, po slavnih zaslugah in prošnjah vseh svetnikov, ka-

teri so zvesto stali ob križu, dosegli tudi blaženi sad tvojega trpljenja. Ki živiš.

Na cvetni petek spomin prostega dne.

V mašah po želji naslednja

Prošnja

Naj posreduje za nas pri tvojem usmiljenju, prosimo, Gospod Jezus Kristus, zdaj in ob naši smrtni uri blažena Devica Marija, tvoja Mati, ki je njeno presveto dušo ob uri tvojega trpljenja presunil meč bolečin. Ki živiš. —

Berilo

(Jdt 13, 22—25)

Berilo iz Juditine knjige. Gospod te je blagoslovil s svojo močjo, ker je po tebi uničil naše sovražnike. Blagoslovljêna si ti, hči, od Gospoda, najvišjega Boga, pred vsemi ženámi na zemlji. Hvaljen bodi Gospod, ki je ustvaril nebo in zemljo; kajti danes je tvoje ime tako poveličal, da ne bo prešla tvoja slava iz ust ljudi, ki se bodo vekomaj spominjali Gospodove moči; saj zaradi njih nisi prizanesla svojemu življenju v stiski in nadlogi svojega rodu, ampak si odvrnila pokončanje pred obličjem našega Boga.

Stopniški spev

Žaluješ in jokaš, Devica Marija, ko stojiš poleg križa Gospoda Jezusa, svojega Sina, Odrešenika. V. Devica, božja Mati, ta, ki ga ves svet ne obseže, trpi to muko na križu, začetnik življenja, ki se je učlovečil.

Samo 15. sept. in v mašah po želji med letom:

Aleluja, aleluja. V. Stala je vsa žalostna sveta Marija, nebes Kraljica in zemlje Gospa, poleg križa Gospoda našega Jezusa Kristusa. Aleluja.

V postu (na cvetni petek) se namesto aleluje in v. moli:

Nadaljevalni spev

Stala je vsa žalostna sveta Marija, nebes Kraljica in zemlje Gospa, poleg križa Gospoda našega Jezusa Kristusa. V. (Žal 1, 12) O vi vsi, ki greste mimo po poti, pomislite in glejte, ali je katera bolečina kakor moja bolečina.

V mašah po želji v velikonočnem času samo:

Aleluja, aleluja. V. Stala je vsa žalostna sveta

Marija, nebes Kraljica in zemlje Gospa, poleg križa Gospoda našega Jezusa Kristusa. Aleluja. V. (Žal 1, 12) O vi vsi, ki greste mimo po poti, pomislite in glejte, ali je katera bolečina kakor moja bolečina. Aleluja.

Slednica

Mati žalostna je stala,
zraven križa se jokala,
ko na njem je visel Sin.

V grenko žalost zatopljena
je nje duša, prebodena
z mečem silnih bolečin.

O, kaj žalosti prestati
morala je sveta Mati,
ko njen Sin je rešil svet.

V žalosti vzdihuje bleda,
ko v trepetu Sina gleda,
kaj trpi na les razpet.

Komu potok solz ne lije,
ko bridkosti zre Marije,
grenke nad morja bridkost?

Kdo prisrčno ne žaluje,
ko to Mater premišljuje,
njenih boli velikost?

Vidi Jezusa trpeti,
grehe ljudstva nase vzeti,
šibam vdati se voljno.

V Sina le pogled upira,
ko ves zapuščen umira,
k smrti nagne že glavo.

Mati, vir ljubezni prave,
naj občutim te težave
in s teboj žalujem zdaj!

Daj, da bo srce se vnelo
in za Jezusa gorelo
mi v ljubezni vekomaj.

Sveta Mati, to te prosim,
rane Kristusa naj nosim,
vtisni v moje jih srce!

Sinu tvojemu so rane
v odrešenje moje dane,
tudi mene naj bole.

Naj s teboj sedaj žalujem,
Križanega objokujem,
ko v dolini solz živim.

S tabo poleg križa stati,
s tabo združen žalovati
v bridkem joku hrepenim.

Prosim, hvaljena Devica,
ti mi bodi tolažnica,
daj mi delež bolečin.

Daj mi, da bom vse
življenje
rad premišljal to trpljenje,
ko je umiral božji Sin.

Mene križ naj obtežuje,
mene s tugo napolnjuje
sveta kri njegovih ran.

Ti pa varuj, Mati ljuba,
da moj del ne bo poguba,
kadar pride sodni dan.

Kristus, ko bo treba umreti,
daj po Materi presveti,
da skušnjave zmagal bom.

Ko pa smrt telo mi vzame,
dušo mojo naj objame
večne slave rajski dom.
Amen.

Evangelij
(Jan 19, 25—27)

† Iz svetega evangelija po Janezu. Tisti čas so stale poleg križa Jezusovega njegova mati in sestra njegove matere, Marija Kleopova, in Marija Magdalena. Jezus se ozre na mater in na zraven stoječega učenca, ki ga je ljubil, ter reče svoji materi: Žena, glej, tvoj sin! Potem pravi učencu: Glej, tvoja mati! In od tiste ure jo je učenec vzel k sebi.

Darovanjski spev
(Jer 18, 20)

Devica, božja Mati, ko boš stala pred Gospodom, se spomni, da boš dobro za nas govorila in da bo odvrnil od nas svojo nevoljo.

Prošnja nad darovi

Prinašamo ti molitve in darove, Gospod Jezus Kristus, in ko se v molitvah spominjamo, da je bila presladka duša blažene Marije, tvoje Matere, prebodena, ponižno prosimo, naj po njeni usmiljeni priprošnji in priprošnji svetnikov, ki so bili z njo pod križem, zaradi zasluženja tvoje smrti prejmemo plačilo z zveličanimi. Ki živiš.

Na cvetni petek spomin prostega dne.

15. sept. spomin sv. Nikomeda:

Prošnja nad darovi

Sprejmi milostno, Gospod, darove, ki ti jih poklanjamo; naj jih molitev blaženega mučenca Nikomeda priporoči tvojemu veličastvu. Po Gospodu.

Hvalospev bl. Devici Mariji (in da te ob presunjenju...), str. 438.

Obhajilni spev

Srečni čuti blažene Device Marije, ki so pod Gospodovim križem brez smrti zaslužili palmo mučeništva.

Prošnja po obhajilu

Daritev, ki smo od nje zaužili v pobožen spomin na žalost, katera je presunila tvojo Mater in Devico, naj nam pri tvoji usmiljenosti, Gospod Jezus Kristus, doseže vse zveličavne dobrote. Ki živiš.

Na cvetni petek spomin prostega dne in zadnji evangelij iz maše prostega dne.

Na 15. sept. spomin sv. Nikomeda:

Prošnja po obhajilu

Naj nas očistijo, Gospod, skrivnosti, ki smo jih prejeli, in nas po priprošnji tvojega blaženega mučenca Nikomeda rešijo vseh napak. Po Gospodu.

16. september

Sv. Kornelij in Ciprijan

papež († 253) in škof († 258), mučenca

Maša »Naj pridejo«, str. 14*.

Spomin sv. device in mučenke Evfemije ter sv. mučencev Lucije in Geminijana z naslednjimi prošnjami:

Prošnja

Nakloni, Gospod, našim prošnjam radosten uspeh, da bomo svete mučence Evfemijo, Lucijo in Geminijana, ki dan njihovega trpljenja vsako leto pobožno obhajamo, posnemali tudi v njih stanovitni veri. Po Gospodu.

Prošnja nad darovi

Ozri se milostno, prosimo, Gospod, na prošnje svojega ljudstva in daj, da se bomo radovali priprošnje njih, katerih slovesnost po tvoji dobroti praznujemo. Po Gospodu.

Prošnja po obhajilu

Usliši, Gospod, naše molitve in daj, da nas bo vedno podpirala pomoč tvojih svetih mučencev Evfemije, Lucije in Geminijana, katerih praznik slovesno obhajamo. Po Gospodu.

Isti dan se lahko vzame tudi maša sv. mučencev Evfemije, Lucije in Geminijana: »Naj pridejo«, str. 14, s prošnjami kakor zgoraj.

Druga prošnja spomin sv. Kornelija in Ciprijana iz maše »Naj pridejo«, str. 14*.

Evangelij iz maše »Modrost«, str. 17*.

17. september

Rane sv. Frančiška Asiškega

Maša kakor 4. okt., str. 717, razen:

Prošnja

Gospod Jezus Kristus, ki si na telesu preblaženega Frančiška obnovil sveta znamenja svojega trpljenja, da bi nam,

ko se je svet začel ohlajati, vžgal srce z ognjem svoje ljubezni, podeli milostno, da bomo po njegovih zaslugah in priprošnjah stalno nosili križ ter obrodili vreden sad pokore. Ki živiš.

Evangelij iz maše »Duhovniki božji«, str. 9*.

Prošnja nad darovi

Posveti, Gospod, darove, ki ti jih poklanjamo, in nas očisti po priprošnji blaženega Frančiška slehernega madeža greha. Po Gospodu.

Prošnja po obhajilu

O Bog, ki si po svojem blaženem spoznavalcu Frančišku na mnogotere načine pokazal čudovite skrivnosti križa, daj nam, prosimo, da bomo vsekdar posnemali zglede njegove pobožnosti in se utrdili z neprenehnim premišljevanjem istega križa. Po Gospodu.

Isti dan (17. september), v krški škofiji

Sv. Hildegarda

devica

Vstopni spev

(Ps 72, 28)

Moja sreča je Boga se držati, v Gospoda staviti svoje upanje, da bom oznanjala tvojo veliko hvalo ob vratih sionske hčere. (Ps 40, 13) Mene pa si sprejel zaradi nedolžnosti in me pred seboj utrdil na veke. ℣. Slava Očetu.

Prošnja

O Bog, ki si blaženo devico Hildegardo okrasil z nebeškimi darovi, daj, prosimo, naj se ravnamo po njenih zgledih in naukih ter tako iz teme tega sveta zaslužimo priti k tvoji radostni luči. Po Gospodu.

Spomin ran sv. Frančiška iz prejšnje maše.

Berilo

(1 Kor 1, 26—29)

Berilo iz lista sv. apostola Pavla Korinčanom. Bratje! Glejte, kakšni ste poklicani: ni veliko modrih po mesu, ne veliko mogočnih, ne veliko imenitnih, marveč, kar je nespametnega na svetu, si je Bog izvolil, da bi osramo-

til modre, in kar je slabotnega na svetu, si je Bog izvolil, da bi osramotil, kar je močnega; in izvolil si je Bog, kar je na svetu preprostega in zaničevanega, to, kar ni nič, da uniči to, kar je, da se noben človek ne bo hvalil pred njim.

Stopniški spev
(Vp 3, 4. 6, 2)

Našla sem njega, ki ga ljubi moja duša. Držim ga in ga več ne izpustim. ℣. Jaz sem mojega Ljubega in moj Ljubi je moj, Jagnje, ki se pase med lilijami.

Aleluja, aleluja. ℣. (Iz 61, 10) Radovala se bo moja duša v mojem Bogu, ker me je oblekel z oblačili zveličanja, kot nevesto me je ozaljšal s svojim dragocenim okrasjem! Aleluja.

Evangelij iz maše »Pred kralji sem govorila«, str. 39*.

Darovanjski spev
(Ps 41, 2. 3)

Kakor hrepeni jelen po studencih voda, tako hrepeni moja duša po tebi, o Bog. Mojo dušo žeja po živem, močnem Bogu.

Prošnja nad darovi

Na praznik tvoje svete device Hildegarde ti pošiljamo, Gospod, svoje prošnje in prinašamo darove ter te prosimo, daj, da nam bodo s časno pomočjo posredovali tudi pomoč za večno življenje. Po Gospodu.

Spomin ran sv. Frančiška iz prejšnje maše.

Obhajilni spev
(Flp 1, 20. 21)

Kristus bo poveličan v mojem telesu, bodisi z življenjem, bodisi s smrtjo, zakaj življenje je meni Kristus in smrt dobiček.

Prošnja po obhajilu

Skazuj, Gospod, trajno naklonjenost vsem, ki jih krepčaš z božjo skrivnostjo, in té, ki si jih poučil v nebeških naukih, spremljaj po priprošnji svoje blažene device Hildegarde z zveličavno tolažbo. Po Gospodu.

Spomin ran sv. Frančiška iz prejšnje maše.

18. september

Sv. Jožef Kupertinski

spoznavalec, † 1663 v Osmiu v Italiji

Vstopni spev
(Sir 1, 14—15)

Ljubezen božja je častitljiva modrost; katerim se odkrije v prikazni, jo takoj vzljubijo, ko jo vidijo in spoznajo njena čuda. (Ps 83, 2) Kako ljubi so tvoji šotori, Gospod nebesnih čet! Hrepeni in koprni moja duša po dvorih Gospodovih. ℣. Slava Očetu.

Prošnja

O Bog, ki si vse stvari sklenil pritegniti k svojemu edinorojenemu Sinu, ki je bil povzdignjen z zemlje, daj milostno, da se bomo po zasluženju in zgledu tvojega serafskega spoznavalca Jožefa dvignili nad vse zemeljsko poželenje in bomo tako vredni priti k njemu. Ki s teboj živi.

Berilo
(1 Kor 13, 1—8)

Berilo iz lista sv. apostola Pavla Korinčanom. Bratje! Ko bi človeške in angelske jezike govoril, ljubezni pa bi ne imel, sem brneč bron ali zveneče cimbale. In ko bi imel preroštvo in bi vedel vse skrivnosti ter imel vso vednost in ko bi imel vso vero, tako da bi gore prestavljal, ljubezni pa bi ne imel, nisem nič. In ko bi razdal v živež vse svoje imetje in ko bi dal svoje telo, da bi zgorel, ljubezni pa bi ne imel, mi nič ne koristi. Ljubezen je potrpljiva, je dobrotljiva; ljubezen ni nevoščljiva, ne ravna napačno, se ne napihuje; ni prešerna, ne išče svojega, se ne dá razdražiti, ne misli hudega; se ne veseli krivice, veseli se pa resnice, vse pretrpi, vse veruje, vse upa, vse prenaša. Ljubezen nikoli ne mine; če so preroštva, bodo ponehala, če jeziki, bodo umolknili, če vednost, bo prešla.

Stopniški spev
(Ps 20, 4—5)

Gospod, prišel si mu naproti z blagodejnim blagoslovom; položil si mu na glavo krono iz dragih kamnov. ℣. Prosil te je življenja in dal si mu veliko dni na veke vekov.

Aleluja, aleluja. V. (Sir 11, 13) Božje oko se je dobrotljivo ozrlo nanj in ga vzdignilo iz njegove nizkosti in mu povišalo glavo. Aleluja.

Evangelij kakor 19. nedeljo po binkoštih, str. 384.

Darovanjski spev
(Ps 34, 13)

Jaz pa sem se, kadar so mi delali težave, oblačil v raševino. Pokoril sem se s postom in globoko sklonjen sem opravljal svojo molitev.

Prošnja nad darovi

V spomin tvojih svetnikov ti prinašamo, Gospod, hvalne darove, ki upamo biti po njih rešeni sedanjega in prihodnjega zla. Po Gospodu.

Obhajilni spev
(Ps 68, 30—31)

Jaz sem siromak in trpim, tvoja pomoč, o Bog, me varuje. Pel bom hvalo božjemu imenu in poveličeval ga bom s hvalnico.

Prošnja po obhajilu

Pokrepčani z nebeško hrano in pijačo te ponižno prosimo, naš Bog, naj nas on, ki smo to prejeli v njegov spomin, tudi varuje s svojimi molitvami. Po Gospodu.

19. september

Sv. Januarij in tovariši

škof in mučenec, mučenci,
† okoli 305 v Puteoli v Italiji

Maša »Rešitev«, str. 18*, razen:
Evangelij (Mt 24, 3—13), str. 20*.

Isti dan (19. september), v krški škofiji

Obletnica posvetitve stolnice

Maša »Strašen je ta kraj«, kakor na str. 53*.
Spomin sv. Januarija in tovarišev (glej prejšnjo mašo).

20. september

Sv. Evstahij in tovariši

mučenci, † okoli 117

Maša »Modrost«, str. 16*.
Spomin bedenjega dne sv. evangelista Mateja iz naslednje maše. Zadnji evangelij bedenjega dne.

Isti dan (20. september)

Bedenji dan sv. Mateja

apostola in evangelista

Maša kakor na bedenji dan apostolov, str. 1*, razen:
V prošnjah se dostavi: tvojega blaženega apostola in evangelista.
Druga prošnja spomin sv. Evstahija in tovarišev iz maše »Modrost«, str. 16* (60*).

Evangelij
(Lk 5, 27—32)

✝ Iz svetega evangelija po Luku. Tisti čas je zagledal Jezus cestninarja z imenom Levi, sedečega pri mitnici, in mu je rekel: Hodi za menoj! In pustil je vse, vstal in šel za njim. Napravil pa mu je Levi v svoji hiši veliko gostijo; in bilo je zelo veliko cestninarjev in drugih, ki so bili z njimi pri mizi. In godrnjali so farizeji in njih pismouki in so govorili njegovim učencem: Zakaj jeste in pijete s cestninarji in grešniki? Jezus jim je odgovoril: Ne potrebujejo zdravnika zdravi, ampak bolni. Nisem prišel k pokori klicat pravične, ampak grešnike.

21. september

Sv. Matej

apostol in evangelist

Vstopni spev
(Ps 36, 30. 31)

Usta pravičnega so polna modrosti in njegov jezik govori pravico; postava njegovega Boga mu je pri srcu. (Ps it. 1) Nikar se ne jezi nad hudobneži in ne zavidaj njim, ki delajo krivico. ℣. Slava Očetu.

Prošnja

Naj nas podpirajo prošnje blaženega apostola in evangelista Mateja, da nam bo po njegovi prošnji podeljeno, česar sami ne moremo doseči. Po Gospodu našem Jezusu Kristusu, tvojem Sinu, ki s teboj živi in kraljuje.

Berilo kakor na praznik sv. Marka, str. 359.

Stopniški spev
(Ps 111, 1—2)

Blagor človeku, ki se boji Gospoda in močno hrepeni po njegovih zapovedih. ℣. Slava in bogastvo bo v njegovi hiši in njegova pravičnost ostane vekomaj.

Aleluja, aleluja. ℣. Tebe hvali apostolov slavni zbor, Gospod. Aleluja.

Evangelij
(Mt 9, 9—13)

✝ Iz svetega evangelija po Mateju. Tisti čas je zagledal Jezus pri mitnici sedečega moža, Mateja po imenu, in mu je rekel: Hodi za menoj. In vstal je ter šel za njim. Ko pa je bil Jezus v hiši pri mizi, glej, je prišlo mnogo cestninarjev in grešnikov in so obedovali z Jezusom in njegovimi učenci. Ko so farizeji to videli, so govorili njegovim učencem: Zakaj jé vaš učenik s cestninarji in grešniki? Ko je Jezus to slišal, je dejal: Ne potrebujejo zdravnika zdravi, ampak bolni. Pojdite in se poučite, kaj se pravi: Usmiljenja hočem in ne daritve. Nisem namreč prišel klicat pravičnih, ampak grešnike.

Darovanjski spev
(Ps 20, 4—5)

Položil si mu, Gospod, na glavo krono iz dragih kamnov; prosil te je življenja in si mu ga dal, aleluja.

Prošnja nad darovi

Daritev tvoje Cerkve naj ti priporoči, Gospod, priprošnja blaženega apostola in evangelista Mateja, ker jo poučuje tudi s svojim vzvišenim oznanjevanjem. Po Gospodu.

Hvalospev apostolom, str. 441.

Obhajilni spev
(Ps 20, 6)

Velika je njegova slava po tvojem zveličanju; s slavo in velikim sijajem ga odevaš, Gospod.

Prošnja po obhajilu

Prejeli smo, Gospod, svete skrivnosti in prosimo po posredovanju tvojega blaženega apostola in evangelista Mateja, naj nam to, kar smo slovesno obhajali v njegovo slavo, koristi kot zdravilo. Po Gospodu.

Če pridejo na ta dan kvatri, se doda tudi spomin prostega dne z evangelijem na koncu maše.

22. september

Sv. Tomaž Vilanovski

škof in spoznavalec,

† 8. septembra 1555 v Valenciji

Maša »Sklenil je«, str. 24*, razen:

Prošnja

O Bog, ki si odlikoval blaženega škofa Tomaža s krepostjo izrednega usmiljenja do ubogih, prosimo te, izlij dobrotljivo po njegovi priprošnji svoje bogato usmiljenje na vse, ki te prosijo. Po Gospodu.

Spomin sv. Mavricija in tovarišev:

Prošnja

Podeli, prosimo, vsemogočni Bog, naj nas razveseli slovesni praznik tvojih svetih mučencev Mavricija in tovarišev, da se bomo, ko se opiramo na njih priprošnjo, radovali tudi njihovega nebeškega rojstva. Po Gospodu.

Prošnja nad darovi iz maše »Tvoji duhovniki«, str. 28* (62*).

Spomin sv. Mavricija in tovarišev:

Prošnja nad darovi

Ozri se, prosimo, Gospod, na darove, ki ti jih prinašamo ob spominu tvojih svetih mučencev Mavricija in njegovih tovarišev, ter podeli, da nam bodo po priprošnji teh, zaradi katerih časti so ti dragi, v trajen blagoslov. Po Gospodu.

Prošnja po obhajilu iz maše »Tvoji duhovniki«, str. 28* (62*).

Spomin sv. Mavricija in tovarišev:

Prošnja po obhajilu

Poživljeni z nebeškimi skrivnostmi in radostmi te ponižno prosimo, Gospod, naj nas varuje pomoč teh, katerih zmagoslavje nam je v ponos. Po Gospodu.

23. september

Sv. Lin

papež in mučenec, † 79

Maša »Če me ljubiš«, str. 3*.
Spomin sv. device in mučenke Tekle:

Prošnja

Daj, prosimo, vsemogočni Bog, da se bomo, ko slavimo rojstvo tvoje blažene Device in mučenke Tekle, vsako leto radovali njenega praznika in napredovali po zgledu tolike vere. Po Gospodu.

Drugi prošnji iz maše »Pred kralji sem govorila«, str. 40* (64*).

24. september

Bl. Devica Marija, Rešiteljica jetnikov

Maša »Pozdravljena, sveta Mati«, str. 67*, razen:

Prošnja

O Bog, ki si za reševanje kristjanov izpod oblasti poganov blagovolil svojo Cerkev poveličati z novim redom po preslavni Materi svojega Sina, podeli, prosimo, da bomo po zaslugah in priprošnji nje, ki jo pobožno častimo kot ustanoviteljico tega velikega dela, rešeni vseh grehov in satanovega suženjstva. Po Gospodu.

Hvalospev bl. Devici Mariji (in da te na praznik), str. 438.

Isti dan (24. september), v krški škofiji

Sv. Rupert

škof in spoznavalec

Maša »Sklenil je«, str. 24*; prošnje, str. 24* (61*).

Spomin bl. Marije Device, Rešiteljice jetnikov (glej prejšnjo mašo!) in spomin osmine (obletnice posvetitve stolnice), str. 53*.

Stopniški spev
(Ps 88, 21—22)

Našel sem Davida, svojega služabnika, s svojim svetim oljem sem ga mazilil. Moja roka pa mu bo vedno pomagala in njena moč ga bo podpirala.

Aleluja, aleluja. V. (It. 23) Nič ne bo opravil sovražnik zoper njega in sin krivice mu ne bo škodoval.

Evangelij (Lk 19, 12—26), str. 35*.

Darovanjski spev
(Ps 88, 25)

Moja zvestoba in moje usmiljenje ga bosta spremljala in v mojem imenu se bo dvignila njegova moč.

Obhajilni spev
(Mt 25, 20—21)

Gospod, pet talentov si mi izročil, glej, pet drugih sem pridobil. Prav, dobri in zvesti služabnik, ker si bil v malem zvest, te bom čez veliko postavil: pojdi v veselje svojega Gospoda. (Aleluja.)

---

26. september

Sv. Ciprijan in sv. devica Justina

mučenca, † okoli 304 v Nikomediji

Maša »Rešitev«, str. 18*, razen:

Prošnja

Naj nas, Gospod, vedno obdaja varstvo tvojih blaženih mučencev Ciprijana in Justine, ker se ne nehaš milostno ozirati nanje, ki jim naklanjaš tako pomoč. Po Gospodu.

Prošnja nad darovi in prošnja po obhajilu iz maše »Modrost«, str. 17* (60*).

Isti dan (26. september), v krški škofiji

Osmi dan obletnice posvetitve stolnice

Maša »Strašen je ta kraj«, str. 53*.
Spomin sv. Ciprijana in Justine, glej prejšnjo mašo.

---

27. september

Sv. Kozma in Damijan

mučenca, † 303 v Ciliciji

Maša »Modrost«, str. 16*, razen:

Prošnja

Daj, prosimo, vsemogočni Bog, naj nas priprošnja tvojih svetih mučencev Kozma in Damijana, katerih rojstvo praznujemo, reši vseh pretečih nezgod. Po Gospodu.

Stopniški spev
(Ps 33, 18—19)

Pravični kličejo in Gospod jih usliši in otme jih iz vseh njihovih stisk. ℣. Blizu je Gospod tistim, ki so potrtega srca, in reši tiste, ki so ponižnega duha.

Aleluja, aleluja. ℣. To je resnično bratstvo, ki je zmagalo zla dela sveta, hodilo je za Kristusom in ima slavno nebeško kraljestvo. Aleluja.

Darovanjski spev
(Ps 5, 12—13)

Hvalili se bodo v tebi, kateri ljubijo tvoje ime, zakaj ti, Gospod, blagoslavljaš pravičnega; Gospod, s svojo naklonjenostjo si nas obdal kakor s ščitom.

Prošnja nad darovi

Naj nas ne zapusti, Gospod, milostna priprošnja tvojih svetih, ki naj naše darove naredi tebi prijetne in nam vsekdar doseže tvoje oproščenje. Po Gospodu.

Obhajilni spev
(Ps 78, 2. 11)

Vrgli so telesa tvojih služabnikov v jed pticam pod nebom, meso tvojih svetih zverem na zemlji; z močjo svoje roke ohrani sinove na smrt obsojenih.

Prošnja po obhajilu

Tvoje ljudstvo, prosimo, Gospod, naj varuje takó udeležba pri nebeški gostiji, ki si mu jo naklonil, kakor tudi priprošnja obeh svetnikov. Po Gospodu.

28. september

Sv. Venceslav

knez in mučenec, † 929

Maša »Tvoje moči«, str. 10*, razen:

Prošnja

O Bog, ki si blaženemu Venceslavu naklonil palmo mučeništva in mu tako zamenil zemeljsko oblast z nebeško slavo, varuj nas po njegovi priprošnji vsake nezgode in nam podeli, da se bomo radovali v njegovi družbi. Po Gospodu.

29. september
Sv. nadangel Mihael

Vstopni spev
(Ps 102, 20)

Slavite Gospoda, vsi njegovi angeli, silni v moči, ki izpolnjujete njegovo povelje in poslušate klic njegove besede. (Aleluja, aleluja.) (Ps it. 1) Hvali, moja duša, Gospoda, in vse, kar je v meni, hvali njegovo sveto ime. V. Slava Očetu.

Prošnja

O Bog, ki v čudovitem redu določaš službe angelom in ljudem, daj milostno, naj ti, ki v nebesih tebi služijo ter stoje vedno pred teboj, na zemlji varujejo naše življenje. Po Gospodu.

Berilo
(Raz 1, 1—5)

Berilo iz Razodetja sv. Janeza. Tiste dni je Bog pokazal, kar se mora skoraj zgoditi, in je po svojem angelu dal oznaniti svojemu služabniku Janezu, ki je pričeval o besedi božji in o pričevanju Jezusa Kristusa, kar je videl. Blagor mu, kdor bere in posluša besede te prerokbe ter spolnjuje, kar je v njej pisano, zakaj čas je blizu. Janez sedmerim cerkvam, ki so v Aziji: Milost vam in mir od njega, ki je, ki je bil in ki bo, in od sedmerih duhov, ki so pred njegovim prestolom, in od Jezusa Kristusa, ki je zvesta priča, prvorojeni izmed umrlih in vladar nad kralji zemlje, ki nas ljubi in nas je opral naših grehov s svojo krvjo.

Stopniški spev
(Ps 102, 20. 1)

Slavite Gospoda, vsi njegovi angeli, silni v moči, ki izpolnjujete njegovo povelje. V. Hvali moja duša, Gospoda, in vse, kar je v meni, hvali njegovo sveto ime.

Aleluja, aleluja. V. Sveti nadangel Mihael, brani nas v boju, da ob strašni sodbi ne bomo pogubljeni. Aleluja.

8. maja samo:

Aleluja, aleluja. V. Sveti nadangel Mihael, brani nas v boju, da ne pridemo ob strašni sodbi v pogubo. Aleluja. V. Vzvalovalo je morje in zemlja se je

stresla, ko je nadangel Mihael prišel iz nebes. Aleluja.

Evangelij
(Mt 18, 1—10)

✝ Iz svetega evangelija po Mateju. Tisti čas so pristopili učenci k Jezusu in rekli: Kdo, meniš, je največji v nebeškem kraljestvu? In Jezus je poklical otroka, ga postavil v sredo mednje in rekel: Resnično, povem vam: Ako se ne spreobrnete in ne postanete kakor otroci, ne pridete v nebeško kraljestvo. Kdor se torej poniža kakor ta otrok, tisti je največji v nebeškem kraljestvu. In kdor sprejme kakega takega otroka v mojem imenu, mene sprejme. Kdor pa pohujša katerega teh malih, ki vame verujejo, bi mu bilo bolje, da bi se mu obesil mlinski kamen na vrat in bi se potopil v globočino morja. Gorjé svetu zaradi pohujšanja! Pohujšanje sicer mora priti, toda gorjé tistemu človeku, po katerem pohujšanje pride! Ako te pa tvoja roka ali tvoja noga pohujšuje, jo odsekaj in vrzi od sebe! Bolje je zate, da prideš z eno roko ali kruljav v življenje, kakor da bi imel dve roki ali dve nogi, pa bi bil vržen v večni ogenj. In ako te tvoje oko pohujšuje, ga izderi in vrzi od sebe! Bolje je zate, da prideš z enim očesom v življenje, kakor da bi imel dve očesi, pa bi bil vržen v peklenski ogenj. Glejte, da ne boste zaničevali katerega teh malih; zakaj povem vam, da njih angeli v nebesih vedno gledajo obličje mojega Očeta, ki je v nebesih. Vera.

Darovanjski spev
(Raz 8, 3. 4)

Stopil je angel k oltarju v templju z zlato kadilnico v roki; in dano mu je bilo mnogo vonjav in dvignil se je dim vonjav pred Boga, aleluja.

Prošnja nad darovi

Prinašamo ti, Gospod, hvalne darove in te ponižno prosimo, sprejmi jih milostno po angelski priprošnji in nakloni v prid našemu zveličanju. Po Gospodu.

Obhajilni spev
(Dan 3, 58)

Slavite Gospoda, vsi angeli Gospodovi, pojte

mu in poveličujte ga na veke. (Aleluja).

Prošnja po obhajilu

Opiráje se na priprošnjo tvojega blaženega nadangela Mihaela te, Gospod, ponižno prosimo, naj to, kar prejemamo z usti, dojamemo tudi z duhom. Po Gospodu.

30. september

Sv. Hijeronim

mašnik, spoznavalec in cerkveni učitelj, † 420 v Betlehemu

Maša »Sredi Cerkve«, str. 28*, razen:

Prošnja

O Bog, ki si v svojem blaženem spoznavalcu Hijeronimu blagovolil priskrbeti svoji Cerkvi velikega učitelja v razlaganju sv. pisma, podeli, prosimo, da bomo po njegovih zaslugah s tvojo pomočjo mogli izvrševati, kar je učil z besedo in dejanjem. Po Gospodu.

Prošnja nad darovi

Po svojih nebeških darovih nam daj, prosimo, Gospod, da ti bomo služili s prostim srcem; daritev pa, ki ti jo prinašamo, naj nam po priprošnji tvojega blaženega spoznavalca Hijeronima nakloni ozdravljenje in slavo. Po Gospodu.

Prošnja po obhajilu

Nasičeni z nebeško jedjo te prosimo, Gospod, naj po priprošnji tvojega blaženega spoznavalca Hijeronima dosežemo milost tvojega usmiljenja. Po Gospodu.

1. oktober

Sv. Remigij

škof in spoznavalec, † okoli 535 v Reimsu

Maša »Sklenil je«, str. 24*.

2. oktober

Sv. angeli varuhi*

Vstopni spev kot na praznik sv. Mihaela, str. 711.

Prošnja

O Bog, ki nam v neizrekljivi previdnosti pošiljaš za varstvo svoje svete angele, nakloni nam zaradi naših ponižnih prošenj, da nas bodo vedno branili in se bomo večno veselili njihove družbe. Po Gospodu.

Berilo

(2 Mojz 23, 20—23)

Berilo iz Mojzesove knjige. To govori Gospod Bog: Glej, pošljem svojega angela, ki naj hodi pred teboj in te varuje na potu ter te pripelje na kraj, ki sem ga pripravil. Glej nanj in poslušaj njegov glas in nikar ne misli, da ga smeš zaničevati; zakaj ne bo odpustil, če grešiš, in moje ime je v njem. Če pa boš poslušal njegov glas in storil vse, kar govorim, bom sovražnik tvojih sovražnikov in bom tepel tiste, ki bodo tebe tepli. In moj angel bo hodil pred teboj.

Stopniški spev

(Ps 90, 11. 12)

Svojim angelom je Bog zate zapovedal, naj te varujejo na vseh tvojih potih. ℣. Na rokah te bodo nosili, da kdaj z nogo ne zadeneš ob kamen.

Aleluja, aleluja. ℣. (Ps 102, 21) Slavite Gospoda, vse njegove nebesne čete, njegovi služabniki, ki spolnjujete njegovo voljo. Aleluja.

Evangelij kakor na praznik sv. Mihaela, str. 712. Vera.

Darovanjski spev

(Ps 102, 20. 21)

Slavite Gospoda, vsi njegovi angeli, njegovi služabniki, ki izpolnjujete njegovo povelje in poslušate klic njegove besede.

Prošnja nad darovi

Sprejmi, Gospod, darove, ki ti jih prinaša-

* V naših krajih se obhaja ta praznik že od davnih dni (od l. 1667) kot zunanja slovesnost prvo nedeljo v septembru, v brevirju in sv. maši pa ga skupaj z vesoljno Cerkvijo praznujemo 2. oktobra.

mo v čast tvojim svetim angelom, in daj milostno, da se bomo po njih vednem varstvu rešili sedanjih nevarnosti ter prišli v večno življenje. Po Gospodu.

Obhajilni spev
(Dan 3, 58)

Slavite Gospoda, vsi angeli Gospodovi; prepevajte mu in poveličujte ga na veke.

Prošnja po obhajilu

Prejeli smo, Gospod, nebeške skrivnosti, radostno obhajajoč praznik tvojih svetih angelov in prosimo, da nas njih varstvo vselej reši zalezovanja sovražnikov in varuje vseh nezgod. Po Gospodu.

3. oktober

Sv. Terezija Deteta Jezusa

devica, † 1897 v Lisieuxu

Vstopni spev
(Vp 4, 8. 9)

Pridi z Libana, moja nevesta, pridi z Libana, pridi; ranila si mi srce, sestra, moja nevesta, ranila si mi srce. (Ps 112, 1) Hvalite, otroci, Gospoda, hvalite ime Gospodovo. ℣. Slava Očetu.

Prošnja

Gospod, ki si rekel: Ako ne postanete kakor otroci, ne pridete v nebeško kraljestvo, daj nam, prosimo, naj po stopinjah svete device Terezije tako hodimo v ponižnosti in srčni preprostosti, da bomo dosegli večno plačilo. Ki živiš.

Berilo
(Iz 66, 12—14)

Berilo iz preroka Izaija. To govori Gospod: Glej, kakor reko bom naravnal k njej mir in kakor narasel potok slavo narodov, ki jo boste uživali; v naročju vas bodo nosili in na kolenih ljubkovali. Kakor če mati koga ljubkuje, tako vas bom jaz tolažil in v Jeruzalemu boste potolaženi. Videli boste in srce se vam bo veselilo in vašim kostem pride moč kakor rastoči travi. In Gospodova roka bo očitna njegovim služabnikom.

Stopniški spev
(Mt 11, 25)

Slavim te, Oče, Gospod nebes in zemlje, da si prikril to modrim in razumnim in razodel malim. ℣. (Ps 70, 5) Gospod, moje upanje od moje mladosti.

Aleluja, aleluja. ℣. (Sir 39, 17—19) Kakor roža, zasajena ob potokih vodá, rodite sad; kakor Liban imejte sladek vonj; cvetite, cvetice, kakor lilija in dajajte vonj in lepo zelenite in pojte hvalno pesem in slavite Gospoda v njegovih delih. Aleluja.

Evangelij
(Mt 18, 1—4)

✝ Iz svetega evangelija po Mateju. Tisti čas so pristopili učenci k Jezusu in rekli: Kdo, meniš, je največji v nebeškem kraljestvu? In Jezus je poklical otroka, ga postavil v sredo mednje in rekel: Resnično, povem vam: Ako se ne spreobrnete in ne postanete kakor otroci, ne pridete v nebeško kraljestvo. Kdor koli se torej poniža kakor ta otrok, tisti je največji v nebeškem kraljestvu.

Darovanjski spev
(Lk 1, 46—49)

Moja duša poveličuje Gospoda in moj duh se raduje v Bogu, mojem Zveličarju. Zakaj ozrl se je na nizkost svoje dekle; velike reči mi je storil on, ki je mogočen.

Prošnja nad darovi

Našo daritev, prosimo, Gospod, naj ti priporoči sveta molitev tvoje svete device Terezije, da ti bo, ko jo slovesno opravljamo v njeno čast, prijetna zaradi njenih zaslug. Po Gospodu.

Obhajilni spev
(5 Mojz 32, 10—12)

Vodil jo je in učil in jo varoval kakor zenico svojega očesa. Kakor orel je razpel svoje peruti, vzel jo je in nosil na svojih ramah. Gospod sam je bil njen vodnik.

Prošnja po obhajilu

Naj nas razvname, Gospod, nebeška skrivnost s tistim ognjem ljubezni, ki se ti je v njem tvoja sveta devica Terezija za ljudi darovala kot žrtev ljubezni. Po Gospodu.

4. oktober

Sv. Frančišek Asiški

spoznavalec, † 1226

Vstopni spev
(Gal 6, 14)

Meni pa Bog ne daj, da bi se hvalil, razen s križem našega Gospoda Jezusa Kristusa, s katerim je meni svet križan in jaz svetu. (Ps 141, 2) S svojim glasom kličem Gospoda; s svojim glasom prosim Gospoda. ℣. Slava Očetu.

Prošnja

O Bog, ki po zaslugah blaženega Frančiška poveličuješ svojo Cerkev z novim zarodom, podeli nam, da bomo po njegovem zgledu prezirali, kar je pozemeljskega, in se vedno veselili nebeških darov. Po Gospodu.

Berilo
(Gal 6, 14—18)

Berilo iz lista sv. apostola Pavla Galačanom. Bratje! Meni pa Bog ne daj, da bi se hvalil razen s križem našega Gospoda Jezusa Kristusa, s katerim je meni svet križan in jaz svetu. Zakaj v Kristusu Jezusu niti obreza niti neobreza nič ne velja, ampak nova stvar. In kateri koli se bodo po tem pravilu ravnali, mir in usmiljenje nad njimi in nad Izraelom božjim! V prihodnje mi nihče ne delaj težav; zakaj jaz nosim znamenja Gospoda Jezusa na svojem telesu. Milost našega Gospoda Jezusa Kristusa z vašim duhom, bratje. Amen.

Stopniški spev
(Ps 36, 30. 31)

Usta pravičnega so polna modrosti in njegov jezik govori pravico. ℣. Postava njegovega Boga mu je pri srcu in koraki mu ne omahnejo.

Aleluja, aleluja. ℣. Frančišek, ubog in ponižen, gre bogat v nebesa, časti se z nebeškimi slavospevi. Aleluja.

Evangelij
(Mt 11, 25—30)

✝ Iz svetega evangelija po Mateju. Tisti čas je Jezus spregovoril: Slavim te, Oče, Gospod nebes in zemlje, da si prikril to modrim in razumnim in razodel malim. Dà, Oče; zakaj tako ti je

bilo všeč. Vse mi je izročil moj Oče in nihče ne pozna Sina kakor le Oče in nihče ne pozna Očeta kakor le Sin in komur hoče Sin razodeti. Pridite k meni vsi, kateri se trudite in ste obteženi, in jaz vas bom poživil. Vzemite nase moj jarem in učite se od mene, ker sem krotak in iz srca ponižen, in našli boste mir svojim dušam. Zakaj moj jarem je sladak in moje breme je lahko.

Darovanjski spev
(Ps 88, 25)

Moja zvestoba in moje usmiljenje ga bosta spremljala in v mojem imenu se bo dvignila njegova moč.

Prošnja nad darovi

Posveti, Gospod, darove, ki ti jih poklanjamo, in po priprošnji blaženega Frančiška nas očisti slehernega madeža greha. Po Gospodu.

Obhajilni spev
(Lk 12, 42)

Zvesti in razumni služabnik, ki ga je Gospod postavil čez svojo družino, da jim ob svojem času odmeri živeža.

Prošnja po obhajilu

Nebeška milost, prosimo, Gospod, naj bogati tvojo Cerkev, ki si jo hotel razsvetliti s slavnimi zaslugami in zgledi svojega spoznavalca Frančiška. Po Gospodu.

5. oktober

Sv. Placid in tovariši

mučenci, † 541 na Siciliji

Maša »Rešitev«, str. 18*. Prošnje iz maše »Modrost«, str. 16* (60*).

6. oktober

Sv. Bruno

spoznavalec, † 1101 v Kalabriji

Maša »Usta pravičnega«, str. 31*, razen:

Prošnja

Naj nam pomaga, prosimo, Gospod, prošnja tvojega svetega spoznavalca Brunona, da

bomo za svoje grehe, ki smo z njimi hudo razžalili tvoje veličastvo, po njegovih zaslugah in molitvah dosegli odpuščanje. Po Gospodu.

Prošnja po obhajilu iz maše »Pravični«, str. 35* (63*).

7. oktober

Sv. rožni venec bl. Device Marije*

Vstopni spev

Radujmo se vsi v Gospodu, ko obhajamo praznik v čast blaženi Devici Mariji; njene slovesnosti se radujejo angeli in hvalijo Sina božjega. (Ps 44, 2) Iz srca mi vre lepa pesem, svoja dela posvečujem Kralju. V. Slava Očetu.

Prošnja

O Bog, ki nam je tvoj edinorojeni Sin s svojim življenjem, smrtjo in vstajenjem pridobil plačilo večnega zveličanja, daj, prosimo, da bomo, ko te skrivnosti premišljujemo v svetem rožnem vencu blažene Device Marije, posnemali, kar obsegajo, in dosegli, kar nam obetajo. Po istem Gospodu.

Spomin sv. Marka, papeža in spoznavalca, iz maše »Če me ljubiš«, str. 3* (57*).

Spomin sv. Sergija, Bakha, Marcela in Apuleja:

Prošnja

Naj nas spremljajo, Gospod, blažene zasluge tvojih svetih mučencev Sergija, Bakha, Marcela in Apuleja in naj store, da bomo vedno goreli v ljubezni do tebe. Po Gospodu.

Berilo

(Preg 8, 22—24; 32—35)

Berilo iz knjige Modrosti. Gospod me je imel v lasti v začetku svojih potov, preden je kaj storil od začetka. Od vekomaj sem postavljena in izdavna, preden je bila zemlja. Ni še bilo brezen in že sem bila spočeta. Sedaj torej, otroci, poslušajte me: Blagor njim, kateri se držé mojih potov! Poslušajte nauk, bodite modri in ga ne za-

* Praznik sv. rožnega venca je bil ustanovljen v spomin slavne zmage nad Turki pri Lepantu (1571). Spričo klica fatimske Kraljice sv. rožnega venca je ta praznik našemu času prepomemben glasnik, da se posamezniki in družine z vsem srcem oklenejo te molitve.

metujte. Blagor človeku, kateri me posluša in čuje pri mojih vratih vsak dan ter pazi pri podbojih mojih duri: Kdor najde mene, najde življenje in prejme zveličanje od Gospoda.

Stopniški spev
(Ps 44, 5. 11. 12)

Za resnico, krotkost in pravico; in čudovito te bo vodila tvoja desnica. V. Poslušaj, hči, glej in nagni svoje uho, ker Kralj koprni po tvoji lepoti.

Aleluja, aleluja. V. Praznik slavne Device Marije iz Abrahamovega potomstva, rojene iz Judovega rodu, iz slavne Davidove rodbine. Aleluja.

Evangelij kakor na praznik Marijinega oznanjenja, str. 545. Vera.

Darovanjski spev
(Sir 24, 25; 39, 17)

V meni je milost vsega življenja in resnice, v meni je vse upanje življenja in kreposti; kakor roža, zasajena ob potokih voda, sem obrodila sad.

Prošnja nad darovi

Daj nam, prosimo, Gospod, da se vredno pripravimo za darovanje teh darov in naj v skrivnostih presvetega rožnega venca tako premišljujemo življenje, trpljenje in poveličanje tvojega edinorojenega Sina, da postanemo vredni njegovih obljub. Ki s teboj živi.

Spomin sv. Marka iz maše »Če me ljubiš«, str. 5* (58*).
Spomin sv. mučencev:

Prošnja nad darovi

Naj stori, prosimo, Gospod, ta daritev, ki ti jo darujemo, da nam tvoje veličastvo prizanese po vredni priprošnji tvojih svetnikov. Po Gospodu.

Hvalospev bl. devici Mariji (in da te na praznik), str. 438.

Obhajilni spev
(Sir 39, 19)

Cvetite, cvetice, kakor lilija in dajajte vonj in lepo zelenite in pojte hvalno pesem in slavite Gospoda v njegovih delih.

Prošnja po obhajilu

Naj nam pomaga, prosimo, Gospod, priprošnja tvoje presvete Matere, katere rožni venec proslavljamo, da zadobimo moč od skrivnosti, ki jih obhajamo, in dosežemo učinek od zakramenta, ki smo ga zaužili. Po Gospodu.

Spomin sv. Marka iz maše »Če me ljubiš«, str. 5* (58*).
Spomin sv. mučencev:

Prošnja po obhajilu

Skrivnosti, ki smo jih prejeli, Gospod, naj nas utrdijo ter po priprošnji tvojih svetih mučencev Sergija, Bakha, Marcela in Apuleja branijo z nebeškim orožjem proti vsem zlobnim napadom. Po Gospodu.

8. oktober

Sv. Brigita

vdova, † 23. julija 1373 v Rimu

Maša »Vem, Gospod«, str. 50*, razen:

Prošnja

Gospod, naš Bog, ki si po svojem edinorojenem Sinu blaženi Brigiti razodel nebeške skrivnosti, daj nam, svojim služabnikom, po njeni dobrotni priprošnji, da nam bo ob razodetju tvoje večne slave srce od veselja prekipevalo. Po Gospodu.

Berilo za vdove, str. 51* do 52*.

9. oktober

Sv. Janez Leonard

spoznavalec

Vstopni spev
(Sir 42, 15—16)

Po Gospodovi besedi so nastala njegova dela. Svetlo sonce zre na vse stvari in Gospodove slave je polno njegovo delo. (Ps 95, 1) Pojte Gospodu novo pesem, pojte Gospodu, vse dežele. V. Slava Očetu.

Prošnja

O Bog, ki si svojega spoznavalca blaženega Janeza čudovito spodbudil za širjenje vere med pogani ter po njem v svoji Cerkvi za poučevanje vernikov zbral novo redovno družino, daj nam, svojim služabnikom, naj po njegovih naukih tako napredujemo, da bomo dospeli do večnega plačila. Po Gospodu.

Spomin sv. Dionizija, škofa in mučenca, ter sv. Rustika in Elevterija, mučencev:

Prošnja

O Bog, ki si svojega blaženega mučenca in škofa Dionizija današnji dan ojačil s krepostjo stanovitnosti v trpljenju in

mu za oznanjevanje svoje slave med pogani milostno pridružil še Rustika in Elevterija, daj nam, prosimo, da bomo po njih zgledu iz ljubezni do tebe prezirali svetne dobrine ter se ne bomo strašili nikakršnega nasprotovanja tega sveta. Po Gospodu.

Berilo
(2 Kor 4, 1—6. 15—18)

Berilo iz lista sv. apostola Pavla Korinčanom. Bratje! Ker imamo torej po usmiljenju, ki smo ga dosegli, tako službo, ne omagujemo, ampak smo se odrekli skrivnih del, ki bi se jih morali sramovati; in ne hodimo v zvijačnosti, tudi ne pačimo božje besede, ampak se z oznanjevanjem resnice priporočamo vesti vseh ljudi pred Bogom. Če pa je naš evangelij res zakrit, je zakrit tistim, ki so na poti pogube, nevernikom, katerim je bog tega sveta zaslepil misli, da bi jim ne zasvetila luč blagovesti o veličastvu Kristusa, ki je božja podoba. Ne oznanjamo namreč sebe, ampak Jezusa Kristusa kot Gospoda, sebe pa kot vaše služabnike zaradi Jezusa. Zakaj Bog, ki je rekel: Iz teme naj zasveti luč, on je zasvetil v naših srcih, da bi se svetilo spoznanje o božjem veličastvu v osebi Kristusa Jezusa. Zakaj vse je zaradi vas, da bi se milost po večji množici pomnožila in dala še obilnejšo zahvalo v slavo božjo. Zato ne omagujemo, ampak, dasi se naš zunanji človek uničuje, se naš notranji od dne do dne obnavlja. Zakaj naša sedanja lahka stiska nam pripravlja nad vso mero veliko večno bogastvo slave, če ne gledamo na to, kar se vidi, ampak na to, kar se ne vidi. Kar se namreč vidi, je časno, kar se pa ne vidi, je večno.

Stopniški spev
(Ps 72, 21; 68, 10)

Moje srce se je razvnelo in moje osrčje vznemirilo. Gorečnost za tvojo hišo me razjeda. ℣. (Iz 49, 2) In napravil je moja usta kakor oster meč, s senco svoje roke me je zakril in naredil me je za izbrano puščico.

Aleluja, aleluja. ℣. (Ps 70, 7) Kakor čudo se zdim

premnogim in ti si krepak pomočnik. Aleluja.

Evangelij (Lk 10, 1—9) kakor na praznik sv. Cirila in Metoda, str. 632.

Darovanjski spev
(Kol 1, 25)

Kristusov služabnik sem postal po božjem načrtu, ki mi je bil dan, da dopolnim božjo besedo.

Prošnja nad darovi

Sprejmi, Gospod, čisto daritev zveličavne žrtve in daj, da se bo po priprošnji tvojega blaženega spoznavalca Janeza vedno darovala povsod na svetu. Po Gospodu.

Spomin sv. mučencev:

Prošnja nad darovi

Sprejmi milostno, prosimo, Gospod, darove, ki ti jih tvoje ljudstvo prinaša v čast tvojim svetnikom, ter nas posveti po njih priprošnji. Po Gospodu.

Obhajilni spev
(Flp 3, 7)

To, kar je bilo zame dobiček, to imam zaradi Kristusa za izgubo.

Prošnja po obhajilu

Pokrepčani s svetimi skrivnostmi tvojega dragocenega Telesa in tvoje dragocene Krvi, Gospod, te ponižno prosimo, naj bi ob zgledu tvojega blaženega spoznavalca Janeza mogli čimbolj pričevati, kar je veroval, ter čimbolj v dejanju izvrševati, kar je učil. Ki živiš.

Spomin sv. mučencev:

Prošnja po obhajilu

Sprejemom svetih skrivnosti naj se nam, prosimo, Gospod, po priprošnji tvojih blaženih mučencev Dionizija, Rustika in Elevterija pomnoži tudi milost večnega zveličanja. Po Gospodu.

Isti dan (9. oktober), v ljubljanski škofiji

Obletnica posvetitve vseh posvečenih cerkva

Maša »Strašen je ta kraj«, str. 53*.
Spomin sv. Janeza Leonarda.

---

10. oktober

Sv. Frančišek Borgia

spoznavalec, † 30. septembra v Rimu

Maša opatov »Usta pravičnega«, str. 36*, razen:

Prošnja

Gospod Jezus Kristus, vzor in plačilo prave ponižnosti, ki si si naredil blaženega Frančiška v preziranju posvetne časti za slavnega posnemovalca, daj, prosimo, da te bomo tudi mi tako kot on posnemali in postali deležni njegove slave. Ki živiš.

V prošnji nad darovi in v prošnji po obhajilu se izpusti beseda: opat.

11. oktober

Materinstvo bl. Device Marije

Vstopni spev
(Iz 7, 14)

Glejte, Devica bo spočela in rodila Sina in njegovo ime bo Emanuel. (Ps 97, 1) Pojte Gospodu novo pesem, zakaj čudovita dela je storil. ℣. Slava Očetu.

Prošnja

O Bog, ki si hotel, da se je ob angelovem oznanjenju tvoja Beseda v telesu blažene Device Marije učlovečila, podeli nam, ponižno te prosimo, da nas bo ona, ki o njej verujemo, da je resnično božja Porodnica, podpirala pri tebi s svojo priprošnjo. Po istem Gospodu.

Berilo kakor na praznik Karmelske Matere božje, 16. julija, str. 640.

Stopniški spev
(Iz 12, 1—2)

Mladika bo pognala iz Jesejevega stebla in cvetlica bo zrasla iz njegove korenine. ℣. In Duh Gospodov bo na njem počival.

Aleluja, aleluja. ℣. Devica, božja Porodnica, ta, ki ga ne obseže ves svet, se je učlovečil v tvojem telesu. Aleluja.

Evangelij
(Lk 2, 43—51)

✝ Iz svetega evangelija po Luku. Tisti čas, ko so se vračali, je ostal deček Jezus v Jeruzalemu in njegovi starši tega niso opazili. Misleč, da je pri druščini, so šli dan hoda in ga iskali med sorodniki in znanci. In ko ga niso našli, so se vrnili

v Jeruzalem in ga iskali. Po treh dneh so ga našli v templju, ko je sedel sredi učiteljev, jih poslušal ter popraševal. In vsi, ki so ga slišali, so strmeli nad njegovo razumnostjo in njegovimi odgovori. Ko so ga ugledali, so se zavzeli in njegova mati mu je rekla: Sin, zakaj si nama tako storil? Glej, tvoj oče in jaz sva te z žalostjo iskala. In rekel jima je: Kaj sta me iskala? Nista li vedela, da moram biti v tem, kar je mojega Očeta? Toda ona nista razumela besede, ki jima jo je rekel. In vrnil se je z njima ter prišel v Nazaret in jima je bil pokoren. Vera.

Darovanjski spev
(Mt 1, 18)

Ko je bila njegova mati Marija zaročena z Jožefom, je bila noseča od Svetega Duha.

Prošnja nad darovi

Po tvojem usmiljenju, Gospod, in po priprošnji blažene Marije, vedno Device, Matere tvojega edinorojenega Sina, naj nam bo ta daritev v večni in časni blagor in mir. Po istem Gospodu.

Hvalospev bl. Devici Mariji (in da te na praznik), str. 438.

Obhajilni spev

Blagor telesu Device Marije, ki je nosilo Sina večnega Očeta.

Prošnja po obhajilu

To obhajilo, Gospod, naj nas očisti greha in po priprošnji blažene Device božje Porodnice Marije stori deležne nebeškega zdravila. Po istem Gospodu.

---

12. oktober, v tržaški škofiji

Sv. Sergij in Bakh

mučenca

Maša »Modrost«, str. 16*.

Isti dan (12. oktober), v lavantinski škofiji

Sv. Maksimilijan

škof in mučenec

Maša »Duhovniki božji«, str. 8*, evangelij iz maše »Sklenil je«, str. 7*.

13. oktober

Sv. Edvard

kralj in spoznavalec, † 5. januarja 1066

Maša »Usta pravičnega«, str. 31*, razen:

Prošnja

O Bog, ki si svojega blaženega spoznavalca kralja Edvarda ovenčal z večno slavo, daj nam, te prosimo, naj ga tako častimo na zemlji, da bomo mogli z njim kraljevati v nebesih. Po Gospodu.

Isti dan (13. oktober), v krški škofiji

Obletnica posvetitve vseh posvečenih cerkva

(z osmino)

Maša »Strašen je ta kraj«, str. 53*.
Spomin sv. Edvarda, glej prejšnjo mašo.
Vera (med vso osmino).

---

14. oktober

Sv. Kalist I.

papež in mučenec, † 222 v Rimu

Maša »Če me ljubiš«, str. 3*, razen:

Prošnja

O Bog, ki vidiš, kako omagujemo zaradi svoje slabosti, obnovi nas usmiljeno v ljubezni do sebe po zgledih svojih svetnikov. Po Gospodu.

Prošnja nad darovi

Naj nam koristi, Gospod, skrivnostna daritev in nas reši naših grehov ter utrdi v večnem zveličanju. Po Gospodu.

Hvalospev apostolom, glej str. 441.

Prošnja po obhajilu

Naj nas posvečeni darovi, prosimo, vsemogočni Bog, očistijo naših grehov in nam dajo moč za pravo življenje. Po Gospodu.

15. oktober

Sv. Terezija

devica, † 1582 v Albi na Španskem

Maša »Ljubila si«, str. 43*, razen:

Prošnja

Usliši nas, o Bog, naš Odrešenik, naj se tako, kakor se radujemo praznika tvoje blažene device Terezije, hranimo tudi z jedjo njenega nebeškega nauka in se navzamemo duha pobožne vdanosti. Po Gospodu.

16. oktober

Sv. Hedviga

vdova, † 15. oktobra 1243 v Trebnici

Maša »Vem, Gospod«, str. 50*, razen:

Prošnja

O Bog, ki si blaženo Hedvigo naučil, da je namesto za posvetnim sijajem z vsem srcem ponižno hodila za tvojim križem, daj, da se bomo po njenih zaslugah in ob njenem zgledu učili teptati minljive naslade sveta in v objemu tvojega križa premagovati vse, kar nam je sovražno. Ki živiš.

Isti dan (16. oktober), v ljubljanski škofiji

Osmi dan obletnice posvetitve cerkva

Maša »Strašen je ta kraj«, str. 53*.
Spomin sv. Hedvige.

---

17. oktober

Sv. Marjeta Marija Alacoque

devica, † 1690

Vstopni spev
(Vp 2, 3)

V senci njega, po katerem sem hrepenela, sedim in njegov sad je sladak mojim ustom. (Ps 83,

2—3) Kako ljubi so tvoji šotori, Gospod vojnih čet! Hrepeni in koprni moja duša po dvorih Gospodovih. ℣. Slava Očetu.

Prošnja

Gospod Jezus Kristus, ki si blaženi devici Marjeti Mariji čudovito razodel neizmerno bogastvo svojega Srca, daj nam po njenih zaslugah in njenem zgledu, da te bomo v vsem in nad vse ljubili ter tako zaslužili imeti v istem tvojem Srcu trajno bivališče. Ki živiš.

Berilo

(Ef 3, 8—9 in 14—19)

Berilo iz lista sv. apostola Pavla Efežanom. Bratje! Meni, najmanjšemu izmed vseh svetih, je bila dana ta milost, da bi poganom oznanil nedoumljivo bogastvo Kristusovo ter vsem pojasnil, kakšen je načrt skrivnosti, od vekov skrite v Bogu, ki je vse ustvaril. Zaradi tega poklekujem pred Očetom našega Gospoda Jezusa Kristusa, od katerega je vsako očetovstvo v nebesih in na zemlji, naj vam dá po bogastvu svojega veličastva, da se z njegovim Duhom krepko utrdite v notranjem človeku, da se po veri v vaših srcih naseli Kristus in boste mogli ukoreninjeni in utrjeni v ljubezni z vsemi svetimi razumeti, kakšna je širokost in dolgost in visočina in globočina, ter spoznati vse spoznanje presegajočo ljubezen Kristusovo, da se boste spopolnili do vse polnosti božje.

Stopniški spev

(Vp 8, 7)

Obilne vode ne morejo pogasiti ljubezni in reke je ne poplavijo. ℣. (Ps 72, 26) Po tebi hrepeni moje telo in moja duša, Bog mojega srca in moj delež je Bog na veke.

Aleluja, aleluja. ℣. (Vp 7, 10) Jaz sem mojega Ljubega in on hrepeni po meni. Aleluja.

Evangelij kakor na praznik sv. apostola Matija, str. 530.

Darovanjski spev

(Zah 9, 17)

Kaj je njegova dobrota in kaj njegova lepota, če ne žito izvoljenih in vino, ki daje rast devicam?

Prošnja nad darovi

Naj ti bodo prijetni, Gospod, darovi tvojega ljudstva in daj, da nas prešine tisti božji ogenj, ki je prišel iz Srca tvojega Sina in je v njem na moč žarela blažena Marjeta Marija. Po istem Gospodu.

Obhajilni spev
(Vp 6, 2)

Jaz sem mojega Ljubega in moj Ljubi je moj; Jagnje, ki se pase med lilijami.

Prošnja po obhajilu

Prejeli smo, Gospod Jezus Kristus, skrivnosti tvojega Telesa in tvoje Krvi in te prosimo, podeli nam po priprošnji blažene device Marjete Marije, naj slečemo prevzetno ničemurnost sveta, da bomo tako vredni obleči krotkost in ponižnost tvojega Srca. Ki živiš.

18. oktober

Sv. evangelist Luka

Vstopni spev
(Ps 138, 17)

Zelo pa so mi v časti tvoji prijatelji, o Bog, silno je utrjeno njih gospostvo. (Ps it. 1—2) Gospod, preskusil si me in me poznaš: dobro veš za moje nehanje in dejanje. ℣. Slava Očetu.

Prošnja

Naj za nas posreduje, prosimo, Gospod, tvoj sveti evangelist Luka, ki je v čast tvojemu imenu vedno nosil na svojem telesu križ mrtvenja. Po Gospodu.

Berilo
(1 Kor 8, 16—24)

Berilo iz lista sv. apostola Pavla Korinčanom. Bratje! Hvala Bógu, ki je dal Titu v srce isto vnemo za vas; kajti prejel je sicer opomin, ker pa je zelo vnet, je šel k vam radovoljno. Poslali smo z njim tudi brata, katerega hvala je v evangeliju po vseh cerkvah; pa ne samo to, ampak cerkve so ga tudi izvolile nam za popotnega tovariša pri tej dobrodelnosti, ki jo oskrbujemo v čast Gospoda in v dokaz naše pripravljenosti,

varujemo se tega, da bi nas kdo zaradi te obilne miloščine, ki jo oskrbujemo, ne pograjal. Skrbimo namreč za dobro ne le pred Bogom, ampak tudi pred ljudmi. Z njima pa smo poslali tudi našega brata, ki smo ga v mnogoterih zadevah velikokrat preskusili, da je vnet, zdaj pa je še mnogo bolj vnet zaradi velikega zaupanja do vas. Najsi bo Tit, moj tovariš in sodelavec za vas, najsi bosta naša brata, odposlanca cerkva in slava Kristusova: dajte jim torej vpričo cerkva dokaz svoje ljubezni in naše hvale o vas.

Stopniški spev
(Ps 18, 5. 2)

Po vsej zemlji se razlega njih glas in do kraja sveta njih beseda. ℣. Nebesa pripovedujejo božjo slavo in nébes oznanja dela njegovih rok.

Aleluja, aleluja. ℣. (Jan 15, 16) Jaz sem vas od sveta odbral, da pojdete in obrodite sad in vaš sad ostane. Aleluja.

Evangelij kakor na praznik sv. Cirila in Metoda, str. 632. Vera.

Darovanjski spev
(Ps 138, 17)

Zelo pa so mi v časti tvoji prijatelji, o Bog, silno je utrjeno njih gospostvo.

Prošnja nad darovi

Po svojih nebeških darovih nam daj, prosimo, Gospod, da ti bomo služili s prostim srcem; daritev pa, ki ti jo prinašamo, naj nam po priprošnji tvojega blaženega evangelista Luka nakloni ozdravljenje in slavo. Po Gospodu.

Hvalospev apostolom, str. 441.

Obhajilni spev
(Mt 19, 28)

Vi, ki ste šli za menoj, boste sedeli na prestolih in sodili dvanajstere rodove Izraelove.

Prošnja po obhajilu

Daj, prosimo, vsemogočni Bog, naj nam to, kar smo prejeli s tvojega svetega oltarja, po priprošnji tvojega blaženega evangelista Luka, posveti naše duše, da bomo tako mogli varno živeti. Po Gospodu.

19. oktober

Sv. Peter Alkantarski

spoznavalec, † 1562 v Arenasu na Španskem

Maša »Pravični«, str. 33*, razen:

Prošnja

O Bog, ki si svojega blaženega spoznavalca Petra blagovolil proslaviti z darom čudovite spokornosti in najvišje bogoglednosti, daj nam, te prosimo, da bomo mrtvili svoje telo in tako po njegovih zaslugah tem laže dojemali nebeške reči. Po Gospodu.

Berilo (Flp 3, 7—12), str. 35*.

Isti dan (19. oktober), v lavantinski škofiji

Obletnica posvetitve stolnice

Maša »Strašen je ta kraj«, str. 53*.
Spomin sv. Petra Alkantarskega.

---

20. oktober

Sv. Janez Kancij

spoznavalec, † 24. decembra 1473 v Krakovu

Vstopni spev
(Sir 18, 12—13)

Usmiljenje človekovo velja bližnjemu, usmiljenje božje pa vsemu človeštvu; kateri ima usmiljenje, uči in vodi kakor pastir svojo čredo. (Ps 1, 1) Blagor človeku, ki ne hodi v zbor hudobnih, ne postaja na poti grešnikov in ne seda na stol okuženih. V. Slava Očetu.

Prošnja

Daj, prosimo, vsemogočni Bog, da bomo po zgledu svetega spoznavalca Janeza napredovali v vednosti svetnikov in drugim izkazovali usmiljenje ter tako po njegovih zaslugah dosegli pri tebi odpuščanje. Po Gospodu.

Berilo
(Jak 2, 12—17)

Berilo iz lista sv. apostola Jakoba. Tako govorite in tako delajte, kakor je treba takim, ki bodo sojeni po postavi svobode. Zakaj brez usmiljenja bo sojen, kdor ne

skazuje usmiljenja; usmiljenje pa slavi zmago nad sodbo. Kaj pomaga, bratje moji, če kdo pravi, da ima vero, del pa nima? Ali ga more vera rešiti? Ako sta brat in sestra brez obleke in nimata vsakdanjega živeža, pa jima kdo izmed vas reče: Pojdita v miru, pogrejta se in se nasitita — pa jima ne daste, kar je potrebno za telo, kaj to pomaga? Tako je tudi z vero; če nima del, sama zase je mrtva.

Stopniški spev
(Ps 106, 8—9)

Naj slave Gospoda zaradi njegovega usmiljenja in zaradi čudovitih del, storjenih človeškim otrokom. *V.* Zakaj nasitil je lačnega in žejnega je napojil z dobrotami.

Aleluja, aleluja. *V.* (Preg 31, 20) Svojo roko odpira ubožcu in svoje dlani izteguje siromaku. Aleluja.

Evangelij iz maše »Usta pravičnega«, str. 32*.

Darovanjski spev
(Job 29, 14—16)

Oblekel sem se s pravičnostjo in se obdal s pravico kakor z oblačilom in oglavnico. Oko sem bil slepemu in noga hromemu, oče sem bil ubogim.

Prošnja nad darovi

Sprejmi dobrotljivo, prosimo, Gospod, te darove zaradi zaslug svojega svetega spoznavalca Janeza in daj, da te bomo nad vse stvari ter vse ljudi zaradi tebe ljubili in ti bomo pogodu tako s srcem in dejanjem. Po Gospodu.

Obhajilni spev
(Lk 6, 38)

Dajajte in se vam bo dalo: dobro, potlačeno, potreseno in zvrhano mero vam bodo dali v naročje.

Prošnja po obhajilu

Nasičeni s sladkostmi tvojega dragocenega Telesa in tvoje dragocene Krvi ponižno prosimo, Gospod, tvojo milostljivost, naj tvojega svetega spoznavalca Janeza posnemamo v njegovi ljubezni ter tako po njegovih zaslugah in zgledih postanemo deležni tudi njegove slave. Ki živiš.

Isti dan (20. oktober), v krški škofiji

Osmi dan obletnice posvetitve cerkva

Maša »Strašen je ta kraj«, str. 53*. Spomin sv. Janeza Kancija, str. 731.

---

21. oktober

Sv. Hilarijon

opat, † 372

Maša opatov »Usta pravičnega«, str. 36*.
Druga prošnja: spomin sv. Uršule in tovarišic, devic in mučenk, iz maše več devic in mučenk, str. 43* (66*).

Isti dan (21. oktober)

Sv. Uršula in tovarišice

device in mučenke, † 453

Maša »Pred kralji«, str. 38*, prošnje iz maše več devic in mučenk str. 66*.
Druga prošnja: spomin sv. Hilarijona iz maše opatov, str. 36* (63*).

24. oktober

Sv. nadangel Rafael

Vstopni spev
(Ps 102, 20)

Slavite Gospoda, vsi njegovi angeli, silni v moči, ki spolnjujete njegovo povelje in poslušate klic njegove besede. (Ps it. 1) Hvali, moja duša, Gospoda, in vse, kar je v meni, hvali njegovo sveto ime. V. Slava Očetu.

Prošnja

O Bog, ki si svojemu služabniku Tobiju dal blaženega nadangela Rafaela za spremljevalca na poti, podeli nam, svojim služabnikom, da nas bo vedno branilo njegovo varstvo in krepila njegova pomoč. Po Gospodu.

Berilo
(Tob 12, 7—15)

Berilo iz Tobijeve knjige. Tiste dni je govoril angel Rafael Tobiju: Kraljevo skrivnost prikrivati je dobro, božja dela razodevati in hvaliti pa je častno. Boljša je molitev

s postom in z miloščino, ko spravljati zaklade sveta. Kajti miloščina rešuje smrti, zbrisuje grehe in pomaga najti milost in večno življenje. Kateri pa delajo greh in hudobijo, so sovražniki svoje duše. Razodenem vama torej resnico in vama nočem prikrivati skrivnosti. Kadar si med solzami molil in pokopaval mrliče in puščal kosilo in mrliče skrival podnevi v svoji hiši ter jih ponoči pokopaval, sem nosil tvojo molitev h Gospodu. In ker si bil povšeči Bogu, je bilo potrebno, da te je potrdila preizkušnja. In sedaj me je poslal Gospod, da ozdravim tebe ter rešim sinovo ženo Saro hudega duha. Jaz sem namreč angel Rafael, eden izmed sedmerih, ki stojimo pred Gospodom.

Stopniški spev
(Tob 8, 3)

Angel Gospodov Rafael je zgrabil in zvezal hudega duha. ℣. (Ps 146, 5) Velik je naš Gospod in velika je njegova moč.

Aleluja, aleluja. ℣. (Ps 137, 1—2) Pred angeli ti bom pel, se poklonil proti tvojemu svetišču in slavil bom tvoje ime, Gospod. Aleluja.

Evangelij
(Jan 5, 1—4)

✝ Iz svetega evangelija po Janezu. Tisti čas je bil judovski praznik in Jezus se je napotil v Jeruzalem. Je pa v Jeruzalemu kopel, ki se po hebrejsko imenuje Bethezda in ima pet stebrnikov. V teh je ležala velika množica bolnikov: slepih, hromih, sušičnih, ki so pričakovali plivkanja vode. Kajti kdaj pa kdaj je prihajal angel Gospodov v kopel in je voda plivkala. In kdor je po plivkanju vode prvi vstopil, je ozdravel, naj je imel katero koli bolezen. Vera.

Darovanjski spev
(Raz 8, 3. 4)

Stopil je angel k oltarju v templju z zlato kadilnico v roki; in dano mu je bilo mnogo vonjav: in dvignil se je dim vonjav pred Boga.

Prošnja nad darovi

Prinašamo ti, Gospod, hvalne darove in te ponižno prosimo, sprejmi jih milostno po angelski pri-

prošnji in nakloni v prid našemu zveličanju. Po Gospodu.

Obhajilni spev
(Dan 3, 58)

Slavite Gospoda, vsi angeli Gospodovi, prepevajte mu in poveličujte ga na veke.

Prošnja po obhajilu

Blagovoli nam, Gospod Bog, poslati na pomoč svetega nadangela Rafaela; naj ti on, ki o njem verujemo, da vedno stoji pred tvojim veličastvom, predloži v blagoslov naše ponižne prošnje. Po Gospodu.

25. oktober

Sv. Krizant in Darija

mučenca, † 283 v Rimu

Maša »Naj pridejo«, str. 14*, razen:

Prošnja

Naj nas podpira, prosimo, Gospod, molitev tvojih blaženih mučencev Krizanta in Darija, da bomo, ko ju častimo z božjo službo, vsekdar občutili tudi njuno dobrotno pomoč. Po Gospodu.

Berilo kakor 30. julija, str. 656.

Evangelij
(Lk 11, 47—51)

✝ Iz svetega evangelija po Luku. Tisti čas je rekel Jezus pismoukom in farizejem: Gorjé vam, ker prerokom zidate grobnice, umorili pa so jih vaši očetje. Torej spričujete in potrjujete dejanja svojih očetov; zakaj oni so jih umorili, vi pa jim grobnice zidate. Zaradi tega je tudi božja modrost rekla: Pošiljam k njim preroke in apostole in izmed njih bodo nekatere umorili in nekatere pregnali, da se bo terjala od tega rodu kri vseh prerokov, ki je bila prelita od začetka sveta: od krvi Abelove do krvi Zaharijeve, ki je bil ubit med oltarjem in templjem. Dà, rečem vam, terjala se bo od tega rodu.

Prošnja nad darovi

Naj ti bo prijetna, prosimo, Gospod, daritev tvojega ljudstva, ki ti jo slovesno darujemo ob rojstvu tvojih svetih mučencev Krizanta in Darija. Po Gospodu.

Prošnja po obhajilu

Deležni skrivnostnih darov in radosti te prosimo, Gospod, daj, da bomo po priprošnji tvojih svetih mučencev Krizanta in Darija v duhu dosegli, kar na zunaj obhajamo. Po Gospodu.

26. oktober

Sv. Evarist

papež in mučenec, † okoli 105 v Rimu

Maša »Če me ljubiš«, str. 3*.

Isti dan (26. oktober), v lavantinski škofiji

Osmi dan obletnice posvetitve stolnice

Maša »Strašen je ta kraj«, str. 53*.
Spomin sv. Evarista, glej prejšnjo mašo!

27. oktober

Bedenji dan sv. apostolov Simona in Juda

Vstopni spev
(Ps 78, 11. 12. 10)

Naj pridejo pred tvoje obličje, Gospod, vzdihi jetnikov; povrni našim sosedom sedmerno v njih naročje; maščuj prelito kri svojih svetih. (Ps it. 1) O Bog, prišli so neverniki v tvojo lastnino, oskrunili so tvoj sveti tempelj, spremenili so Jeruzalem v razvalino. ℣. Slava Očetu.

Slava se ne moli.

Prošnja

Daj, prosimo, vsemogočni Bog, naj tako, kakor slavno rojstvo tvojih svetih apostolov Simona in Juda že danes obhajamo, tudi onadva že danes posredujeta pred tvojim veličastvom, da zadobimo tvoje dobrote. Po Gospodu.

Druga prošnja v čast Materi božji, str. 73*, tretja zoper preganjalce Cerkve ali za papeža, str. 74*.

Berilo iz maše »Pravični«, str. 33*.

Stopniški spev
(Ps 78, 10. 2)

Maščuj, Gospod, prelito kri svojih služabnikov. ℣. Vrgli so telesa tvojih služabnikov, Gospod, v jed pticam pod

nebom, meso tvojih svetih zverem na zemlji.

Evangelij iz maše »Jaz pa kakor«, str. 2*.

Darovanjski spev
Ps 149, 5—6)

Radujejo se sveti v slavi, vesele se na kraju svojega počitka, hvala božja doni iz njih grla.

Prošnja nad darovi

S svojimi darovi, Gospod, že danes slavimo praznik tvojih svetih apostolov Simona in Juda in te ponižno prosimo, naj ti bodo le-ti darovi, če ti že ne morejo biti všeč zaradi naše z grehi obtežene vesti, pogodu vsaj zaradi njunih zaslug. Po Gospodu.

Druga in tretja prošnja nad darovi, str. 75*.

Obhajilni spev
(Ps 78, 2. 11)

Vrgli so telesa tvojih služabnikov, Gospod, pticam pod nebom, meso tvojih svetih zverem na zemlji; z močjo svoje roke ohrani sinove na smrt obsojenih.

Druga in tretja prošnja po obhajilu, str. 75*.

Prošnja po obhajilu

Prejeli smo, Gospod, svete skrivnosti in te ponižno prosimo, naj po priprošnji tvojih blaženih apostolov Simona in Juda to, kar sedaj obhajamo, prejmemo za večno življenje. Po Gospodu.

28. oktober

Sv. Simon in Juda
apostola

Vstopni spev
(Ps 138, 7)

Zelo pa so mi v časti tvoji prijatelji, o Bog, silno je utrjeno njih gospostvo. (Ps it. 1—2) Gospod, preskusil si me in me poznaš: dobro veš za moje nehanje in dejanje. ℣. Slava Očetu.

Prošnja

O Bog, ki si nam po svojih blaženih apostolih Simonu in Judu dal priti k spoznanju tvojega imena, daj nam, da bomo s svojim napredovanjem njuno večno slavo poveličevali in z njunim poveličevanjem napredovali. Po Gospodu.

Berilo
(Ef 4, 7—13)

Berilo iz lista sv. apostola Pavla Efežanom. Bratje! Slehernemu izmed nas je bila dana milost po meri Kristusovega daru. Zato pravi: Šel je v višavo ter ujete peljal jetnike, dal je darove ljudem. Kaj pa pomeni: Šel je v višavo, če ne, da je poprej šel v nižine zemlje? Ta, ki je šel na zemljo, je prav tisti, ki je šel v višavo nad vsa nebesa, da napolni vse. In on je dal, da so eni apostoli, drugi preroki, zopet drugi evangelisti in zopet drugi pastirji ter učitelji, da se tako sveti usposobijo za delo službe in se zida telo Kristusovo, dokler vsi ne dospemo do edinosti vere in spoznanja božjega Sina, do popolnega moža, do mere polne starosti Kristusove.

Stopniški spev
(Ps 44, 17—18)

Postavil jih boš za kneze čez vso zemljo; spominjali se bodo tvojega imena, Gospod. ℣. Namesto tvojih očetov so prišli tvoji sinovi; zato te bodo narodi slavili.

Aleluja, aleluja. ℣. (Ps 138, 17) Zelo pa so mi v časti tvoji prijatelji, o Bog, silno je utrjeno njih gospostvo. Aleluja.

Evangelij
(Jan 15, 17—25)

✝ Iz svetega evangelija po Janezu. Tisti čas je rekel Jezus svojim učencem: To vam naročam, da se ljubite med seboj. Ako vas svet sovraži, vedite, da je mene sovražil prej ko vas. Ko bi bili vi od sveta, bi svet svoje ljubil. Ker pa niste od sveta, ampak sem vas jaz od sveta odbral, zato vas svet sovraži. Spominjajte se besede, ki sem vam jo rekel: Služabnik ni večji ko njegov gospod. Če so mene preganjali, bodo preganjali tudi vas; če so mojo besedo spolnjevali, bodo spolnjevali tudi vašo. Toda vse to vam bodo storili zaradi mojega imena, ker ne poznajo njega, ki me je poslal. Ako bi ne bil prišel in bi jim ne bil govoril, bi ne imeli greha; tako pa za svoj greh nimajo izgovora. Kdor sovraži mene, sovraži tudi mojega Očeta. Ko bi jaz

ne bil storil med njimi del, kakršnih ni storil nihče drug, bi ne imeli greha. Tako pa so jih videli in vendar sovražijo mene in mojega Očeta. Ali da se spolni beseda, ki je zapisana v njih postavi: Sovražili so me brez vzroka. Vera.

Darovanjski spev
(Ps 18, 5)

Po vsej zemlji se razlega njih glas in do kraja sveta njih beseda.

Prošnja nad darovi

Ko častimo, Gospod, večno slavo tvojih svetih apostolov Simona in Juda, te prosimo, naj jo, očiščeni po svetih skrivnostih, še vredneje poveličujemo. Po Gospodu.

Hvalospev apostolom, str. 441.

Obhajilni spev
(Mt 19, 28)

Vi, ki ste šli za menoj, boste sedeli na prestolih in sodili dvanajstere rodove Izraelove.

Prošnja po obhajilu

Prejeli smo, Gospod, svete skrivnosti in ponižno prosimo, naj nam po posredovanju tvojih blaženih apostolov Simona in Juda daritev v čast njunega trpljenja koristi za ozdravljenje. Po Gospodu.

V soboto pred tretjo nedeljo v oktobru, v goriški škofiji

Obletnica posvetitve vseh posvečenih cerkva

(z osmino)

Maša »Strašen je ta kraj«, str. 53*. — Vera.

Zadnja nedelja v oktobru

Kristus Kralj

Vstopni spev
(Raz 5, 12; 1, 6)

Vredno je Jagnje, ki je bilo žrtvovano, da prejme oblast in božanstvo in modrost in moč in čast. Njemu slava in vladarstvo na veke vekov. (Ps 71, 1) Bog, daj svojo sodbo Kralju in svojo pravico kraljevemu Sinu. V. Slava Očetu.

Prošnja

Vsemogočni, večni Bog, ki si hotel vse obnoviti v svojem ljubljenem

Sinu, Kralju vesoljstva, daj milostno, da se bodo vse družine narodov, ki jih je greh ranil in razdvojil, podvrgle njegovemu presladkemu kraljevanju. Ki s teboj živi.

Druga prošnja: spomin nedelje.

Berilo

(Kol 1, 12—20)

Berilo iz lista sv. apostola Pavla Kološanom. Bratje! Zahvaljujemo Boga Očeta, ki nas je usposobil za delež pri dediščini svetih v svetlobi; zakaj otel nas je iz oblasti teme in prestavil v kraljestvo svojega preljubega Sina, v katerem imamo po njegovi krvi odrešenje, odpuščanje grehov. On je podoba nevidnega Boga, prvorojenec vsega stvarstva, kajti v njem je bilo ustvarjeno vse, kar je v nebesih in kar na zemlji, vidne in nevidne stvari, najsi bodo prestoli ali gospostva ali vladarstva ali oblasti: vse je ustvarjeno po njem in v njem. In on je pred vsem in vse ima v njem svoj obstoj in on je glava telesu, Cerkvi; on je začetek, prvorojenec iz mrtvih, da med vsemi on zavzame prvo mesto. Kajti Bog je sklenil, naj v njem prebiva vsa polnost in da s krvjo njegovega križa ostvari mir in tako po njem s seboj spravi vse, kar je na zemlji in kar je v nebesih, v Kristusu, Gospodu našem.

Stopniški spev

(Ps 71, 8—11)

Gospodoval bo od morja in od reke do mej zemeljskega kroga. *V.* In poklonili se mu bodo vsi kralji na zemlji, služili mu bodo vsi narodi.

Aleluja, aleluja. *V.* (Dan 7, 14) Njegova oblast je večna oblast, ki ne mine, in njegovega kraljestva ne bo konec. Aleluja.

V mašah po želji se po prvi predpostni nedelji izpusti aleluja in v. in se moli:

Nadaljevalni spev

(Ps 88, 27—28. 30)

On me bo klical: Moj Oče si ti, moj Bog in moje rešilno zavetje. *V.* In jaz ga postavim za Prvorojenca, vzvišenega nad vse kralje na zemlji. *V.* In njegov zarod postavim na veke in njegov prestol, dokler bo stalo nebo.

V velikonočnem času samo:

Aleluja, aleluja. V. (Dan 7, 14) Njegova oblast je večna oblast, ki ne mine, in njegovega kraljestva ne bo konec. Aleluja. V. (Raz 19, 16) Na plašču in svojem ledju ima zapisano: Kralj kraljev in Gospod gospodujočih. Aleluja.

Evangelij
(Jan 18, 33—37)

† Iz svetega evangelija po Janezu. Tisti čas je rekel Pilat Jezusu: Ti si judovski kralj? Jezus je odgovoril: Praviš to sam od sebe ali so ti o meni povedali drugi? Pilat je odgovoril: Sem mar jaz Jud? Tvoj narod in veliki duhovniki so te meni izročili. Kaj si storil? Jezus je rekel: Moje kraljestvo ni od tega sveta; ko bi bilo moje kraljestvo od tega sveta, bi se moji služabniki bojevali, da bi ne bil izročen Judom; tako pa moje kraljestvo ni od tod. Rekel mu je tedaj Pilat: Torej kralj si? Jezus je odgovoril: Tako je, kralj sem. Jaz sem za to rojen in sem za to prišel na svet, da spričam resnico. Vsak, kdor je iz resnice, posluša moj glas. Vera.

Darovanjski spev
(Ps 2, 8)

Zahtevaj od mene in dal ti bom v last narode in v tvojo posest pokrajine zemlje.

Prošnja nad darovi

Prinašamo ti, Gospod, daritev človeške sprave; daj, prosimo, naj on, tvoj Sin, naš Gospod Jezus Kristus, ki ga darujemo v tej daritvi, podeli vsem narodom edinost in mir. Ki s teboj živi.

Druga prošnja nad darovi: spomin nedelje.

Hvalospev Kristusu Kralju, str. 435.

Obhajilni spev
(Ps 28, 10. 11)

Gospod bo sedel kot Kralj na veke; Gospod bo dal svojemu ljudstvu blagoslov miru.

Prošnja po obhajilu

Prejeli smo hrano nesmrtnosti in te prosimo, Gospod, naj bi mi, ki nam je v ponos, da se vojskujemo pod praporom Kristusa Kralja, mogli z njim na nebeškem prestolu tudi vedno kraljevati. Ki s teboj živi.

Druga prošnja po obhajilu: spomin nedelje.

Zadnji evangelij: nedeljski.

29. oktober, v lavantinski škofiji

Obletnica posvetitve vseh posvečenih cerkva

Maša »Strašen je ta kraj«, str. 53*.

31. oktober

Bedenji dan vseh svetih

Vstopni spev

(Modr 3, 8)

Sveti sodijo narode in gospodujejo ljudstvom, Gospod, njih Bog, pa bo kraljeval na veke. (Ps 32, 1) Veselite se, pravični, v Gospodu, dobrim se spodobi, da ga hvalijo. V. Slava Očetu.

Slava se ne moli.

Prošnja

Gospod, naš Bog, pomnoži nad nami svojo milost in daj, da se bomo s svetim življenjem pridružili veselju njih, katerih slavni praznik že danes obhajamo. Po Gospodu.

Druga prošnja v čast Sv. Duhu, str. 74*, tretja zoper preganjalce Cerkve ali za papeža, str. 74*.

Berilo

(Raz 5, 6. 12)

Berilo iz Razodetja sv. apostola Janeza. Tiste dni, glej, sem jaz Janez videl sredi prestola in četverih živih bitij in sredi starešin Jagnje, ki je stalo kakor žrtvovano, s sedmimi rogovi in sedmimi očmi, ki so sedmeri duhovi božji, poslani po vsej zemlji. In je prišlo in knjigo vzelo iz desnice sedečega na prestolu. In ko je knjigo odprlo, je padlo pred Jagnje četvero bitij in štiri in dvajset starešin; vsak je imel harfo in zlate čaše, polne vonjav, ki so molitve svetih. In peli so novo pesem, govoreč: Vreden si, Gospod, da vzameš knjigo in odpreš njene pečate, zakaj bil si žrtvovan in si nas s svojo krvjo Bogu odkupil iz vsakega rodu in jezika in naroda in ljudstva in napravil si jih našemu Bogu za kraljestvo in duhovnike in bomo kraljevali na zemlji. In videl sem: slišal sem glas mnogih angelov okrog prestola in živih bitij in starešin — njih število je bilo deset

tisočkrat deset tisoč in tisočkrat tisoč — in govorili so z močnim glasom: Vredno je Jagnje, ki je bilo žrtvovano, da prejme oblast in bogastvo in modrost in moč in čast in slavo in hvalo na veke vekov. Amen.

Stopniški spev
(Ps 149, 5. 1)

Radujejo se sveti v slavi, vesele se na kraju svojega počitka. V. Pojte Gospodu novo pesem, hvalo njegovo v zboru svetih.

Evangelij iz maše »Modrost«, str. 17*.

Darovanjski spev
(Ps 149, 5. 6)

Radujejo se sveti v slavi, vesele se na kraju svojega počitka, hvala božja doni iz njih grla.

Prošnja nad darovi

Na tvoj oltar, Gospod, polagamo prinesene darove in prosimo, daj, da nam bodo koristili k zveličanju po molitvi vseh tvojih svetnikov, katerih bližnji praznik že danes obhajamo. Po Gospodu.

Druga prošnja nad darovi v čast Sv. Duhu, str. 75*, tretja zoper preganjalce Cerkve ali za papeža, str. 75*.

Obhajilni spev
(Modr 3, 1. 2. 3)

Duše pravičnih so v božji roki, muka hudobnih se jih ne dotakne. Očem nespametnih se je zdelo, da so umrli, oni pa so v miru.

Prošnja po obhajilu

Dovršili smo, Gospod, svete skrivnosti in radostno slavje zaželenega praznika in te prosimo, naj nam ti, v katerih spomin smo jih opravili, pomagajo s svojimi molitvami. Po Gospodu.

Druga prošnja po obhajilu v čast Sv. Duhu, str. 75*, tretja zoper preganjalce Cerkve ali za papeža, str. 76*.

1. november
Vsi sveti

Vstopni spev

Radujmo se vsi v Gospodu, ko obhajamo praznik v čast vsem svetnikom; njih slovesnosti se radujejo angeli in hvalijo Sina božjega. (Ps 32, 1) Ra-

dujte se, pravični, v Gospodu, dobrim se spodobi, da ga hvalijo. V. Slava Očetu.

Prošnja

Vsemogočni, večni Bog, ki daješ, da zasluge vseh tvojih svetnikov slavimo na en praznik, prosimo te, nakloni nam s pomnoženim številom priprošnjikov tudi obilje svojega usmiljenja. Po Gospodu.

Berilo
(Raz 7, 2—12)

Berilo iz Razodetja sv. apostola Janeza. Tiste dni, glej, sem jaz Janez videl drugega angela, ki se je dvigal od sončnega vzhoda in je imel pečat živega Boga; zaklical je z močnim glasom četverim angelom, katerim je bilo dano škodovati zemlji in morju: Ne škodujte zemlji ne morju ne drevju, dokler ne zaznamujemo služabnikov našega Boga na njih čelih. In slišal sem število zaznamovanih: sto štiri in štirideset tisoč zaznamovanih iz vseh rodov Izraelovih otrok. Iz rodu Judovega dvanajst tisoč zaznamovanih. Iz rodu Rubenovega dvanajst tisoč zaznamovanih. Iz rodu Gadovega dvanajst tisoč zaznamovanih. Iz rodu Azerjevega dvanajst tisoč zaznamovanih. Iz rodu Neftalijevega dvanajst tisoč zaznamovanih. Iz rodu Manasejevega dvanajst tisoč zaznamovanih. Iz rodu Simeonovega dvanajst tisoč zaznamovanih. Iz rodu Levijevega dvanajst tisoč zaznamovanih. Iz rodu Isaharjevega dvanajst tisoč zaznamovanih. Iz rodu Zabulonovega dvanajst tisoč zaznamovanih. Iz rodu Jožefovega dvanajst tisoč zaznamovanih. Iz rodu Benjaminovega dvanajst tisoč zaznamovanih. Zatem sem videl veliko množico, ki je nihče ni mogel prešteti, iz vseh narodov in rodov in ljudstev in jezikov; stali so pred prestolom in pred Jagnjetom, oblečeni v bela oblačila in s palmami v rokah. In klicali so z močnim glasom: Zveličanje našemu Bogu, ki sedi na prestolu, in Jagnjetu! In vsi angeli so stali okrog prestola in starešin in četverih živih bitij in padli so pred prestolom na

svoje obličje ter Boga molili, govoreč: Amen. Hvala in slava in modrost in zahvala in čast in oblast in moč našemu Bogu na veke vekov. Amen.

Stopniški spev
(Ps 33, 10. 11)

Bojte se Gospoda, vsi njegovi sveti; zakaj ničesar ne pogrešajo, kateri se ga boje. ℣. Njim, ki iščejo Gospoda, ne bo manjkalo nič dobrega.

Aleluja, aleluja. ℣. (Mt 11, 28) Pridite k meni vsi, kateri se trudite in ste obteženi, in jaz vas bom poživil. Aleluja.

Evangelij
(Mt 5, 1—12)

✝ Iz svetega evangelija po Mateju. Tisti čas, ko je Jezus videl množice, je šel na goro, in ko je sédel, so stopili k njemu njegovi učenci; in odprl je usta in jih učil: Blagor ubogim v duhu, zakaj njih je nebeško kraljestvo. Blagor krotkim, zakaj ti bodo deželo posedli. Blagor žalostnim, zakaj ti bodo potolaženi. Blagor lačnim in žejnim pravice, zakaj ti bodo nasičeni. Blagor usmiljenim, zakaj ti bodo usmiljenje dosegli. Blagor čistim v srcu, zakaj ti bodo Boga gledali. Blagor miroljubnim, zakaj ti bodo otroci božji. Blagor njim, ki so zaradi pravice preganjani, zakaj njih je nebeško kraljestvo. Blagor vam, kadar vas bodo zaradi mene zasramovali in preganjali in vse hudo zoper vas lažnivo govorili. Veselite in radujte se, zakaj veliko je vaše plačilo v nebesih. Vera.

Darovanjski spev
(Modr 3, 1—3)

Duše pravičnih so v božji roki, muka hudobnih se jih ne dotakne. Očem nespametnih se je zdelo, da so umrli, oni pa so v miru, aleluja.

Prošnja nad darovi

Prinašamo ti, Gospod, darove svoje vdanosti; naj bodo tebi zaradi časti vseh pravičnih prijetni, nam pa po tvojem usmiljenju zveličavni. Po Gospodu.

Obhajilni spev
(Mt 5, 8—10)

Blagor čistim v srcu, zakaj ti bodo Boga gledali. Blagor miroljubnim,

zakaj ti bodo otroci božji. Blagor njim, ki so zaradi pravice preganjani, zakaj njih je nebeško kraljestvo.

Prošnja po obhajilu

Daj, prosimo, Gospod, da se bo verno ljudstvo vedno veselilo češčenja vseh svetnikov in ga bo vedno ščitila njih trajna priprošnja. Po Gospodu.

Med osmino ista maša, druga prošnja v čast Sv. Duhu, str. 74*; tretja prošnja za Cerkev ali papeža, str. 74*.

2. november

Spomin vseh vernih mrtvih

Če pride 2. november na nedeljo, tedaj je spomin vseh vernih duš 3. novembra.

Vse tri maše tega dne glej zadaj v razdelku: »Maše za rajne«.

---

3. november, v goriški in tržaški škofiji

Sv. Just

mučenec, † v 4. stol.

Maša »Tvoje moči«, str. 10*, razen:

Prošnja

O Bog, ki si svojemu blaženemu mučencu Justu dal moč stanovitnosti v trpljenju, daj milostno, da bomo vsi, ki današnji dan obhajamo njegov praznik, deležni tudi v večnosti njegove družbe. Po Gospodu.

Spomin osmine vseh svetih, str. 744.

Evangelij (Jan 12, 24—26), str. 13*.

Isti dan (3. november), v lavantinski škofiji

Sv. Viktorin

škof (v Ptuju) in mučenec, † ob Dioklecijanovem preganjanju

Maša »Duhovniki božji«, str. 8*.

Spomin osmine vseh svetih, str. 744, in obletnice posvetitve cerkva, str. 53*.

---

4. november

Sv. Karel Boromejski

škof in spoznavalec, † 1584 v Milanu

Maša »Sklenil je«, str. 24*, razen:

Prošnja

Ohrani svojo Cerkev, prosimo, Gospod, v trajnem varstvu svojega svetega spoznavalca in škofa Karla in, kakor je njega dušnopastirska vnema naredila slavnega, tako naj njegova priprošnja tudi nas naredi v ljubezni do tebe goreče. Po Gospodu.

Spomin osmine vseh svetih, str. 744, in sv. mučencev Vitala in Agrikole z naslednjimi prošnjami:

Prošnja

Daj, prosimo, vsemogočni Bog, naj nas tvoja sveta mučenca Vital in Agrikola, ki njun praznik obhajamo, podpirata pri tebi s svojo priprošnjo. Po Gospodu.

Drugi prošnji sv. mučencev (prošnja nad darovi in prošnja po obhajilu) iz maše »Rešitev«, str. 19* (61*).

---

5. november, v goriški in ljubljanski škofiji

Sv. ostanki (sv. relikvije)

Vstopni spev
(Ps 33, 20. 21)

Mnoge so stiske pravičnih, pa iz vseh jih je Gospod otel; Gospod čuva vse njih kosti, ne ena iz njih ne bo strta. (Ps it. 2) Slavil bom Gospoda vse čase, zmerom mi bo v ustih njegova hvala. V. Slava Očetu.

Prošnja

Pomnoži v nas vero v vstajenje, Gospod, ki po ostankih svojih svetnikov delaš čudeže, ter nas napravi deležne tiste nesmrtne slave, ki poroštvo zanjo častimo v njih pepelu. Po Gospodu.

Spomin osmine vseh svetih, str. 744.

Berilo (Sir 44, 10—15), kakor 26. junija, str. 612.

Stopniški spev
(Ps 149, 5. 1)

Radujejo se sveti v slavi, vesele se na kraju svojega počitka. V. Pojte Gospodu novo pesem, hvalo njegovo v zboru svetih.

Aleluja, aleluja. V. Pravični naj uživajo in se

radujejo pred Bogom in naj se naslajajo v radosti. Aleluja.

Evangelij iz maše »Modrost«, str. 17*. — Vera (zaradi osmine).

Darovanjski spev
(Ps 67, 36)

Čudovit je Bog v svojih svetih; Bog Izraelov, on daje moč in jakost svojemu ljudstvu; hvaljen Bog.

Prošnja nad darovi

Ponižno prosimo, Gospod, tvojo milostljivost, naj daritev, ki jo prinašamo, zaradi zaslug tvojih svetnikov, katerih ostanke častimo, izbriše naše pregrehe. Po Gospodu.

Spomin osmine vseh svetih.

Obhajilni spev
(Ps 32, 1)

Radujte se, pravični, v Gospodu, dobrim se spodobi, da ga hvalijo.

Prošnja po obhajilu

Po teh svetih skrivnostih, ki smo jih prejeli, pomnoži, prosimo, Gospod, nad nami svoje usmiljenje: in kakor se na praznik tvojih svetnikov, katerih svete ostanke častimo, veselimo v pobožni vdanosti, tako naj po tvoji darežljivosti uživamo v večnosti tudi njih družbo. Po Gospodu.

Spomin osmine vseh svetih.

Isti dan (5. november), v lavantinski škofiji

Osmi dan obletnice posvetitve cerkva

Maša »Strašen je ta kraj«, str. 53*.

Isti dan (5. november), v tržaški škofiji

Obletnica posvetitve stolnice

Maša »Strašen je ta kraj«, str. 53*.
Spomin osmine vseh svetih, str. 744.

---

6. november: v lavantinski škofiji

Sv. ostanki (sv. relikvije)

Maša »Modrost«, str. 16*, s prošnjami iz maše na str. 747.
Spomin osmine vseh svetih, str. 744.

Isti dan (6. november), v tržaški škofiji

Sv. ostanki (sv. relikvije)

Maša. »Mnoge so stiske pravičnih« kakor na str. 747.
Spomin obletnice posvetitve stolnice, str. 53*, in osmine vseh svetih, str. 744.

---

8. november

Osmi dan osmine vseh svetih

Maša kakor na praznik, str. 743.
Spomin sv. Štirih kronanih mučencev z naslednjimi prošnjami:

Prošnja

Daj, prosimo, vsemogočni Bog, da bomo, ko smo spoznali neustrašenost slavnih mučencev v njih pričevanju, občutili tudi pri tebi njih dobrotljivo priprošnjo. Po Gospodu.

Prošnja nad darovi

Naj pride na nas, Gospod, tvoj obilni blagoslov in naj po priprošnji tvojih svetih mučencev stori naše darove tebi prijetne, nam pa jih spremeni v skrivnost odrešenja. Po Gospodu.

Prošnja po obhajilu

Pokrepčani z nebeškimi skrivnostmi in radostmi te ponižno prosimo, Gospod, naj nas varuje pomoč teh, katerih zmagoslavje nam je v ponos. Po Gospodu.

9. november

Posvetitev bazilike presv. Odrešenika

Maša kakor na obletnico posvetitve cerkve, str. 53*. (V prošnji nad darovi se izpusti, kar je v oklepajih.)
Spomin sv. mučenca Teodorja z naslednjimi prošnjami:

Prošnja

O Bog, ki nas spremljaš in braniš s slavnim pričevanjem svojega blaženega mučenca Teodorja, daj nam, da bomo po njegovem zgledu napredovali in nas bo podpirala njegova molitev. Po Gospodu.

Prošnja nad darovi

Sprejmi, Gospod, molitve svojih vernikov hkrati

s prinesenimi darovi in daj, da bomo po priprošnji tvojega blaženega mučenca Teodorja po tem opravilu pobožne bogovdanosti prišli k nebeški slavi. Po Gospodu.

Prošnja po obhajilu

Daj nam, prosimo, Gospod, po priprošnji svojega blaženega mučenca Teodorja, da to, kar zaužijemo z usti, prejmemo s čistim srcem. Po Gospodu.

10. november

Sv. Andrej Avelini

spoznavalec, † 1608 v Neaplju

Maša »Usta pravičnega«, str. 31*, razen:

Prošnja

O Bog, ki si svojemu blaženemu spoznavalcu Andreju po težki zaobljubi, da bo vsak dan napredoval v čednosti, dal moč, da se je njegovo srce čudovito dvigalo k tebi, podeli nam, naj po njegovih zaslugah in njegovi priprošnji tako postanemo deležni enake milosti, da bomo vedno izvrševali, kar je popolnejše, ter po tej poti srečno prispeli do viška tvoje slave. Po Gospodu.

Spomin sv. mučencev Trifona, Respicija in sv. device ter mučenke Nimfe:

Prošnja

Daj, prosimo, Gospod, naj vedno z vnemo obhajamo praznik tvojih svetih mučencev Trifona, Respicija in Nimfe ter po njih priprošnji občutimo dobrote tvojega varstva. Po Gospodu.

Drugi dve prošnji sv. mučencev iz maše »Modrost«, str. 17* (60*).

Isti dan (10. november), v Trstu (mestu)

Osmi dan osmine sv. Justa

Maša kakor na praznik, str. 746.

Spomin sv. Andreja Avelinija, str. 750, in obletnice posvetitve stolnice, maša »Strašen je ta kraj«, str. 53*.

Spomin sv. mučencev Trifona, Respicija in sv. device ter mučenke Nimfe, glej prejšnjo mašo!

---

11. november

Sv. Martin

škof in spoznavalec, † okoli 400

Vstopni spev
(Sir 45, 30)

Sklenil je Gospod z njim zavezo miru in ga naredil za kneza, da bi imel duhovniško čast na veke. (Ps 131, 1) Spominjaj se, Gospod, Davida in vse njegove krotkosti. V. Slava Očetu.

Prošnja

O Bog, ki vidiš, da iz svoje moči ne moremo obstati, daj milostno, da bomo po priprošnji tvojega blaženega spoznavalca in škofa Martina varni pred vsemi nezgodami. Po Gospodu.

Spomin sv. mučenca Mena. Prošnje iz maše »Tvoje moči«, str. 10* (59*).
Berilo iz maše »Sklenil je«, str. 24*.

Stopniški spev
(Sir 44, 16)

Glejte, veliki duhovnik, ki je bil v svojih dneh všeč Bogu. V. (It. 20) Ni se našel enak, da bi bil tako kot on spolnjeval postavo Najvišjega. Aleluja, aleluja. V. Blaženi mož, sv. Martin, škof mesta Tura, je legel k večnemu počitku; in sprejeli so ga angeli in nadangeli, prestoli, gospostva in moči. Aleluja.

Evangelij
(Lk 11, 33—36)

† Iz svetega evangelija po Luku. Tisti čas je rekel Jezus svojim učencem: Nihče ne postavlja svetilke, ko jo prižge, na skrit kraj in tudi ne pod mernik, ampak na svetilnik, da prihajajoči vidijo svetlobo. Svetilka tvojega telesa je tvoje oko. Če je tvoje oko zdravo, bo vse tvoje telo svetlo, če pa je pokvarjeno, bo tudi tvoje telo v temi. Glej torej, da luč, ki je v tebi, ne bo tema! Če bo torej vse tvoje telo svetlo in ne bo imelo nobenega dela temnega, bo svetlo vse, kakor kadar te obseva svetilka s svojo svetlobo.

Darovanjski spev
(Ps 88, 25)

Moja zvestoba in moje usmiljenje ga bosta spremljala in v mojem imenu se bo dvignila njegova moč.

Prošnja nad darovi

Posveti, prosimo, Gospod, te darove, ki ti jih prinašamo na praznik tvojega svetega škofa Martina, da nam bodo vsekdar, v sreči in nesreči, uravnavali pot življenja. Po Gospodu.

Spomin sv. mučenca Mena.

Obhajilni spev
(Mt 24, 46—47)

Blagor služabniku, ki ga bo Gospod ob svoji sodbi našel čuječega. Resnično, povem vam, čez vse svoje imetje ga bo postavil.

Prošnja po obhajilu

Daj, prosimo, Gospod, naš Bog, da nam bodo svete skrivnosti, ki smo jih slovesno obhajali v spomin tvojih svetnikov, po njih priprošnji tudi v zveličanje. Po Gospodu.

Spomin sv. mučenca Mena.

12. november

Sv. Martin I.

papež in mučenec, † 655 na Kerzonezu

Maša »Če me ljubiš«, str. 3*.

Isti dan (12. november), v tržaški škofiji

Osmi dan obletnice posvetitve stolnice

Maša »Strašen je ta kraj«, str. 53*.
Spomin sv. Martina, papeža in mučenca.

---

13. november

Sv. Didak

spoznavalec, † 1463 v Alkali

Maša »Pravični«, str. 33*, razen:

Prošnja

Vsemogočni, večni Bog, ki po svojem čudovitem načrtu izbiraš, kar je na svetu slabotno, da osramotiš, kar je močno, podeli milostno naši niz-

kosti, da bomo po dobrotljivih priprošnjah tvojega blaženega spoznavalca Didaka vredni biti povišani v večno slavo v nebesih. Po Gospodu.

Drugi dve prošnji sv. Didaka iz maše »Pravični«, str. 34* (63*).

Isti dan (13. november), v ljubljanski škofiji

Sv. Stanislav Kostka

spoznavalec, † 15. avgusta 1568 v Rimu

Maša »Usta pravičnega, str. 31*, razen:

Prošnja

O Bog, ki si med drugimi čudeži svoje modrosti tudi nežni mladosti podelil milost popolne svetosti, daj, prosimo, da bomo po zgledu blaženega Stanislava z vztrajnim delom čas dobro uporabljali in tako hiteli k večnemu miru. Po Gospodu.

Spomin sv. spoznavalca Didaka iz prejšnje maše.

14. november

Sv. Jozafat

škof in mučenec,
† 1623 v Vitebsku na Poljskem

Vstopni spev

Radujmo se vsi v Gospodu, ko obhajamo praznik v čast blaženemu mučencu Jozafatu; njegovega trpljenja se radujejo angeli in hvalijo Sina božjega. (Ps 32, 1) Radujte se, pravični, v Gospodu, dobrim se spodobi, da ga hvalijo. ℣. Slava Očetu.

Prošnja

Zbudi v svoji Cerkvi, prosimo, Gospod, duha, ki je napolnjen z njim tvoj blaženi mučenec in škof Jozafat dal svoje življenje za svoje ovce, ter podeli, naj po njegovi priprošnji tudi nas vodi in krepi isti Duh, da se ne bomo bali dati svoje življenje za svoje brate. Po Gospodu.

Berilo kakor na praznik sv. Tomaža, 29. dec., str. 36.

Stopniški spev
(Ps 88, 21—23)

Našel sem Davida, svojega služabnika, s svojim svetim oljem sem ga mazilil. Moja roka pa mu bo vedno pomagala

in njena moč ga bo podpirala. ℣. Nič ne bo opravil sovražnik zoper njega in sin krivice mu ne bo škodoval.

Aleluja, aleluja. ℣. To je duhovnik, ki ga je venčal Gospod.

Evangelij kakor drugo nedeljo po veliki noči, str. 289.

Darovanjski spev
(Jan 15, 13)

Večje ljubezni nima nihče, kakor je ta, da kdo dá svoje življenje za svoje prijatelje.

Prošnja nad darovi

Predobrotljivi Bog, izlij svoj blagoslov na te darove in utrdi nas v veri, ki jo je tvoj sveti mučenec in škof Jozafat izpričal s svojo krvjo. Po Gospodu.

Obhajilni spev
(Jan 10, 14)

Jaz sem dobri pastir in poznam svoje ovce in moje poznajo mene.

Prošnja po obhajilu

Naj nam podeli, Gospod, duha moči ta nebeška gostija, ki je tvojega svetega mučenca in škofa Jozafata v borbi za čast Cerkve vse življenje krepila do zmage. Po Gospodu.

Isti dan (14. november), v ljubljanski in lavantinski škofiji

Bl. Nikolaj Tavelić
mučenec

Maša »Pravični se veseli«, str. 12*, razen:

Prošnja

O Bog, ki si blaženega Nikolaja napravil slavnega zaradi gorečnosti za širjenje vere in za palmo mučeništva, daj nam, te prosimo, da bomo po njegovem zgledu in njegovi priprošnji hiteli po poti tvojih zapovedi ter zaslužili prejeti plačilo večnega življenja. Po Gospodu.

Spomin sv. mučenca Jozafata iz prejšnje maše.

---

15. november

Sv. Albert Veliki

škof, spoznavalec in cerkveni učitelj, † 15. novembra 1280 v Kölnu

Maša »Sredi Cerkve«, str. 28*, razen:

Prošnja

O Bog, ki si svojega blaženega škofa in učitelja Alberta naredil velikega v tem, da je človeško modrost podvrgel božji veri, daj nam, te prosimo, naj tako hodimo po stopinjah njegovega nauka, da se bomo mogli veseliti popolne luči v nebesih. Po Gospodu.

Prošnja nad darovi

Ozri se potolažen, prosimo, Gospod, na te darove in daj, da bomo po priprošnji in zgledu blaženega Alberta dosegli z gorečo pobožnostjo, kar opravljamo v skrivnostih trpljenja našega Gospoda, tvojega Sina. Po istem Gospodu.

Prošnja po obhajilu

Brani nas, Gospod, po teh svetih skrivnostih, ki smo jih prejeli, sovražnih napadov ter nam podeli po priprošnji svojega blaženega spoznavalca in škofa Alberta, da si bomo oddahnili v večnem miru. Po Gospodu.

Isti dan (15. november), v krški in ljubljanski škofiji

Sv. Leopold

spoznavalec, † 1136

Maša »Usta pravičnega«, str. 31*, razen:

Prošnja
(v krški škofiji)

O Bog, ki si privedel blaženega Leopolda od skrbi tega sveta v nebeško slavo, daj, prosimo, naj tako gremo preko teh časnih stvari, da bomo vredni biti deležni večnega življenja. Po Gospodu.

Prošnja
(v ljubljanski škofiji)

O Bog, ki si privedel svetega Leopolda od vladarstva in skrbi tega

sveta neomadeževanega v nebeško kraljestvo, daj milostno, naj nas tvoja dobrotljivost tako vodi preko teh časnih stvari, da bomo vredni biti deležni večnega življenja. Po Gospodu.

Spomin sv. Alberta Velikega iz prejšnje maše.

Evangelij (Lk 19, 12—26), glej str. 35*.

Prošnja po obhajilu kakor 25. avgusta, str. 682.

16. november

Sv. Jedert (Gertruda)

devica, † 1302 v Helfti

Maša »Ljubila si«, str. 43*, razen:

Prošnja

O Bog, ki si si v srcu blažene device Jederti pripravil prijetno bivališče, izbriši milostno po njenih zaslugah in njeni priprošnji madeže našega srca ter daj, da se bomo veselili njene družbe. Po Gospodu.

17. november

Sv. Gregorij Čudodelec

škof in spoznavalec, † okoli 270 v Neocezareji

Maša »Sklenil je«, str. 24*, razen:

Evangelij
(Mr 11, 22—24)

✝ Iz svetega evangelija po Marku. Tisti čas je odgovoril Jezus svojim učencem in jim rekel: Imejte vero v Boga! Resnično, povem vam: Kdor koli poreče tej gori: Dvigni se in se vrzi v morje, in ne bo v srcu dvomil, ampak veroval, da se bo zgodilo, kar pravi, se mu bo zgodilo. Zato vam pravim: Kar koli v molitvi prosite, verujte, da boste prejeli, in vse se vam bo zgodilo.

Isti dan (17. november), v tržaški škofiji

Sv. Evfemija in Tekla

devici in mučenki

Maša kakor 3. sept. v goriški škofiji, str. 688, s spominom sv. Gregorija Čudodelca.

18. november

Posvetitev bazilik sv. apostolov Petra in Pavla

Maša »Strašen je ta kraj«, str. 53*. (V prošnji nad darovi se izpusti, kar je v oklepajih.)

19. november

Sv. Elizabeta

vdova, † 1231 v Marburgu na Nemškem

Maša »Vem, Gospod«, str. 50*, razen:

Prošnja

Razsvetli, usmiljeni Bog, srca svojih vernih in podeli po slavni priprošnji blažene Elizabete, da bomo posvetno srečo prezirali ter se vedno veselili nebeške tolažbe. Po Gospodu.

Spomin sv. papeža in mučenca Poncijana. Prošnje iz maše »Če me ljubiš«, str. 3* (57*).

20. november

Sv. Feliks Valoaški

spoznavalec, † 4. novembra 1212 v Parizu

Maša »Pravični«, str. 33*, razen:

Prošnja

O Bog, ki si svojega blaženega spoznavalca Feliksa z nebeškim navdihom blagovolil iz samote poklicati k delu za odkupovanje jetnikov, daj, prosimo, da se bomo po njegovi priprošnji s tvojo milostjo rešili sužnosti svojih grehov ter dospeli v večno domovino. Po Gospodu.

21. november

Darovanje bl. Device Marije

Maša »Pozdravljena, sveta Mati«, str. 67*, razen:

Prošnja

O Bog, ki si hotel, da se je blažena Marija, vedno Devica, bivališče Svetega Duha, današnji dan predstavila v templju, daj, prosimo, naj bomo po njeni priprošnji tudi mi vredni, da se predstavimo v svetišču tvoje slave. Po Gospodu... v edinosti istega Svetega Duha.

Hvalospev bl. Devici Mariji (in da te ob darovanju), str. 438.

22. november

Sv. Cecilija

devica in mučenka, † okoli 229/230 v Rimu

Vstopni spev
(Ps 118, 46—47)

Pred kralji sem govorila o tvojih zakonih in nisem bila osramočena in mislila sem na tvoje zapovedi, ki jih silno ljubim. (Ps it. 1) Blagor njim, ki žive brezmadežno, ki hodijo v postavi Gospodovi. ℣. Slava Očetu.

Prošnja

O Bog, ki nas vsako leto razveseljuješ s praznikom svoje blažene device in mučenke Cecilije, daj, prosimo, naj njo, ki jo častimo s svetim opravilom, posnemamo tudi s svetim življenjem. Po Gospodu.

Berilo iz maše »Grešniki so prežali«, str. 41*.

Stopniški spev
(Ps 44, 11. 12)

Poslušaj, hči, glej in nagni svoje uho, ker Kralj koprni po tvoji lepoti. ℣. (It. 5) V svoji lepoti in svoji krasoti pojdi, srečno zmaguj in kraljuj.

Aleluja, aleluja. ℣. (Mt 25, 4. 6) Pet pametnih devic je vzelo v posodicah olja s svetilkami vred; opolnoči pa nastane vpitje: Glejte, ženin gre, pojdite naproti Kristusu Gospodu. Aleluja.

Evangelij iz maše »Pred kralji«, str. 39*.

Darovanjski spev
(Ps 44, 15. 16)

H Kralju peljejo za njo device, njene družice peljejo k tebi med veselim vzklikanjem, vodijo jih v palačo h Kralju Gospodu.

Hvalospev navadni, glej str. 441.

Prošnja nad darovi

Ta daritev sprave in hvale, Gospod, naj nas po priprošnji tvoje blažene device in mučenke Cecilije stori vedno vredne tvojega usmiljenja. Po Gospodu.

Obhajilni spev
(Ps 118, 78. 80)

Osramočeni naj bodo prevzetni, ker so mi po krivem hudo storili, jaz pa se vadim v tvojih zapovedih, v tvojih ukazih, da ne bom osramočena.

Prošnja po obhajilu

Nasitil si, Gospod, svojo družino s svojimi darovi; podpiraj nas, prosimo, po priprošnji nje, katere praznik obhajamo. Po Gospodu.

23. november

Sv. Klemen I.

papež in mučenec, † 101

Maša »Če me ljubiš«, str. 3*, razen:

Vstopni spev
(Iz 59, 21; 56, 7)

Gospod govori: Moje besede, katere sem ti položil v usta, ne bodo prešle iz tvojih ust in tvoji darovi na mojem oltarju mi bodo prijetni. (Ps 111, 1) Blagor človeku, ki se boji Gospoda in močno hrepeni po njegovih zapovedih. V. Slava Očetu.

Berilo kakor 23. nedeljo po binkoštih, str. 392.

Isti dan (23. nov.) spomin sv. mučenke Felicite z naslednjimi prošnjami:

Prošnja

Daj, prosimo, vsemogočni Bog, da nas bodo, ko obhajamo praznik tvoje blažene mučenke Felicite, varovale njene zasluge in molitve. Po Gospodu.

Prošnja nad darovi

Ozri se milostno, Gospod, na prošnje svojega ljudstva in daj, da se bomo veselili priprošnje nje, katere praznik obhajamo. Po Gospodu.

Prošnja po obhajilu

Ponižno te prosimo, vsemogočni Bog, pomnoži po priprošnji svojih svetnikov v nas svoje darove in po svoji volji uravnavaj naše življenje. Po Gospodu.

24. november

Sv. Janez od Križa

spoznavalec in cerkveni učitelj, † 14. decembra 1591 v Ubedi v Španiji

Maša »Sredi Cerkve«, str. 28*, razen:

Prošnja

O Bog, ki si storil, da se je tvoj sveti spoznavalec in učitelj Janez z izredno ljubeznijo povsem odpovedal sam sebi

in ljubil križ, daj, da se bomo vedno ravnali po njegovem zgledu ter tako dospeli v večno slavo. Po Gospodu.

Spomin sv. mučenca Krizogona z naslednjimi prošnjami:

Prošnja

Poslušaj, Gospod, naše ponižne molitve, da bo nas vse, ki se zaradi svoje grešnosti priznavamo za krive, rešila priprošnja tvojega blaženega mučenca Krizogona. Po Gospodu.

Prošnja nad darovi

Daj se potolažiti, prosimo, Gospod, s prinesenimi darovi in brani nas vseh nevarnosti po priprošnji svojega blaženega mučenca Krizogona. Po Gospodu.

Prošnja po obhajilu

Tvoje skrivnosti, Gospod, ki smo jih prejeli, naj nas očistijo skrivnih grehov ter nas rešijo sovražnega zalezovanja. Po Gospodu.

Isti dan (24. november), v goriški škofiji

Sv. Krizogon

mučenec

Maša »Tvoje moči«, str. 10*.
Spomin sv. Janeza od Križa kakor v prejšnji maši.
Vera (zaradi spomina cerkv. učitelja sv. Janeza od Križa.)

---

25. november

Sv. Katarina

devica in mučenka, † 305 v Aleksandriji

Maša »Pred kralji sem govorila«, str. 38*, razen:

Prošnja

O Bog, ki si na vrhu Sinajske gore dal Mojzesu postavo in si po svojih svetih angelih prav tja čudovito položil telo svoje blažene device in mučenke Katarine, daj nam, te prosimo, da bomo po njenih zaslugah in njeni priprošnji mogli priti na goro, ki je Kristus. Ki s teboj živi.

26. november

Sv. Silvester

opat, † 1267 v Italiji

Maša opatov »Usta pravičnega«, str. 36*, razen:

Prošnja

Predobrotljivi Bog, ki si svetega opata Silvestra, ko je ob odprtem grobu pobožno premišljeval ničemurnost tega sveta, milostno poklical v samoto in ga odlikoval s preslavnimi zaslugami svetega življenja, daj nam, ponižno te prosimo, da bomo po njegovem zgledu vse, kar je posvetnega, prezirali in v večnosti uživali tvojo družbo. Po Gospodu.

Spomin sv. škofa in mučenca Petra Aleksandrijskega:

Prošnja

Ozri se, vsemogočni, večni Bog, na našo slabost in, ker nas teži breme našega početja, naj nas varuje slavna priprošnja tvojega blaženega mučenca in škofa Petra. Po Gospodu.

Prošnja nad darovi

Tvojemu božjemu veličastvu, Gospod, spoštljivo prinašamo te darove in te prosimo, naj bomo s posnemanjem blaženega opata Silvestra vredni s pobožno pripravljenim duhom in s čistim srcem sveto sprejeti Telo in Kri tvojega Sina. Ki s teboj živi.

Spomin sv. škofa in mučenca Petra Aleksandrijskega:

Prošnja nad darovi

Sprejmi dobrotljivo, Gospod, darove, ki ti jih poklanjamo, zaradi zaslug svojega blaženega mučenca in škofa Petra, in daj, da nam bodo v trajno pomoč. Po Gospodu.

Prošnja po obhajilu

Nasitili smo se pri božji gostiji in te prosimo, Gospod, naj tako hodimo po stopinjah svetega opata Silvestra, da bomo s svetniki v kraljestvu tvoje slave imeli obilno plačilo. Po Gospodu.

Spomin sv. škofa in mučenca Petra Aleksandrijskega:

Prošnja po obhajilu

Pokrepčani z udeležbo pri svetem daru te prosimo, Gospod, naš Bog, naj po priprošnji tvojega blaženega mučenca in škofa Petra občutimo učinek svetega opravila, ki ga opravljamo. Po Gospodu.

27. november, v krški škofiji

Sv. Virgilij

škof in mučenec, † 784; apostol Koroške

Maša »Sklenil je«, str. 6*.

Isti dan (27. november), v goriški škofiji

Sv. Valerijan

škof in spoznavalec, † v 4. stol.

Maša »Tvoji duhovniki«, str. 26*.

---

28. november, v goriški škofiji

Obletnica posvetitve stolnice

Maša »Strašen je ta kraj«, str. 53*.



SKUPNE MAŠE SVETNIKOV

(COMMUNE SANCTORUM)

V. BEDENJE DNI (VIGILIJE) APOSTOLOV

(Jaz pa kakor rodovitna oljka)

Vstopni spev
(Ps 51, 10. 11)

Jaz pa kakor rodovitna oljka v hiši Gospodovi zaupam v usmiljenje svojega Boga in pričakujem tvoje ime, ker je dobrotljivo nasproti tvojim svetim. (Ps it. 3) Kaj se ponašaš s hudobijo, ki si mogočen v krivici? ℣. Slava Očetu.

Slava se ne moli.

Prošnja

Daj, prosimo, vsemogočni Bog, da nam častitljivi praznik tvojega blaženega apostola I., na katerega se pripravljamo, pomnoži vdanost do tebe in zveličanje. Po Gospodu.

Če se ta prošnja moli že pri maši ali pri spominu kakega škofa ali spoznavalca, se vzame naslednja:

Prošnja

Prosimo, vsemogočni Bog, naj nam blaženi apostol I., ki se na njegov praznik pripravljamo, izprosi tvojo pomoč, da se oproščeni svojih grehov rešimo tudi vseh nevarnosti. Po Gospodu.

Berilo
(Sir 44, 23—27; 45, 2—4. 6—9)

Berilo iz knjige Modrosti. Blagoslov Gospo-

dov je nad glavo pravičnega. Zato mu je dal Gospod dediščino, mu pridelil delež med dvanajsterimi rodovi in našel je milost pred vsem človeštvom. Poveličal ga je sovražnikom v strah in na njegovo besedo je ustavil strašne šibe. Proslavil ga je pred kralji, dal mu je povelja vpričo svojega ljudstva in mu je pokazal svojo slavo. Zaradi njegove zvestobe in krotkosti ga je posvetil in izvolil izmed vsega človeštva. Dal mu je očitno zapovedi, postavo življenja in nauka ter ga povišal. Sklenil je z njim večno zavezo, opasal ga je s pasom pravičnosti in Gospod mu je dal venec slave.

Stopniški spev
(Ps 91, 13. 14)

Pravični cvete kakor palma, raste kot libanska cedra v hiši Gospodovi. *V.* (It. 3) Zjutraj oznanja tvoje usmiljenje in tvojo zvestobo ponoči.

Evangelij
(Jan 15, 12—16)

✝ Iz svetega evangelija po Janezu. Tisti čas je rekel Jezus svojim učencem: To je moja zapoved, da se ljubíte med seboj, kakor sem vas jaz ljubil. Večje ljubezni nima nihče, kakor je ta, da kdo dá svoje življenje za svoje prijatelje. Vi ste moji prijatelji, ako izvršujete, kar vam jaz zapovedujem. Več vas ne imenujem služabnike, zakaj služabnik ne ve, kaj dela njegov gospod. Vas pa sem imenoval prijatelje, ker sem vam razodel vse, kar sem slišal od svojega Očeta. Niste vi mene izvolili, ampak jaz sem vas izvolil in vas postavil, da greste in obrodite sad in da vaš sad ostane; da vam bo Oče dal, kar koli ga boste prosili v mojem imenu.

Darovanjski spev
(Ps 8, 6. 7)

S slavo in častjo si ga ovenčal in postavil si ga čez dela svojih rok, Gospod.

Prošnja nad darovi

Časteč apostolsko dostojanstvo, ti darujemo, Gospod, svete skrivnosti in te prosimo, naj ti tvoje ljudstvo po posredovanju tvojega blaženega

apostola I., na katerega rojstvo* se pripravljamo, vsekdar predloži svoje prošnje in doseže, kar si želi. Po Gospodu.

Obhajilni spev
(Ps 20, 6)

Velika je njegova slava po tvojem zveličanju; s slavo in velikim sijajem ga odevaš, Gospod.

Prošnja po obhajilu

Potolažen po priprošnji svojega svetega apostola I. nam podeli, prosimo, Gospod, odpuščanje in nakloni večno zdravilo. Po Gospodu.

SKUPNA MAŠA ENEGA ALI VEČ PAPEŽEV

(Če me ljubiš)

Vstopni spev
(Jan 21, 15—17)

Če me ljubiš, Simon Peter, pasi moja jagnjeta, pasi moje ovce. (Ps 29, 1) Slavim te, Gospod, ker si me varoval in nisi dovolil, da bi se moji sovražniki nad menoj veselili. ℣. Slava Očetu.

Prošnja

Milostno se ozri, večni Pastir, na svojo čredo ter jo nenehoma varuj po (svojem) blaženem (mučencu in) papežu I., ki si ga vsej Cerkvi postavil za pastirja. Po Gospodu.

Če je treba opraviti spomin še drugega papeža, se moli naslednja prošnja:

Prošnja

O Bog, ki si svojo Cerkev postavil na trdno apostolsko skalo ter jo otemaš nasilja peklenskih vrat, daj, prosimo, da po priprošnji (svojega) blaženega (mučenca in) papeža I. ostane v tvoji resnici ter da bo vedno trdna in varna. Po Gospodu.

Berilo
(1 Pet 5, 1—4. 10—11)

Berilo iz lista sv. apostola Petra. Preljubi! Starešine med vami torej prosim, jaz, ki sem tudi starešina in priča Kristusovega trpljenja in tudi sodeležnik njegove slave, ki se bo razodela: Pasíte božjo čredo, ki je pri vas, in pazíte nanjo, ne prisi-

* Rojstvo za nebesa. To je dan njegove smrti.

ljeno, marveč radovoljno, kakor hoče Bog; ne z grdo dobičkaželjnostjo, marveč z voljnim srcem; tudi ne, kakor bi nad svojimi deleži gospodovali, marveč kakor vzor čredi. In ko se prikaže najvišji Pastir, boste prejeli nevenljivi venec slave. Bog vse milosti pa, ki vas je poklical k svoji večni slavi v Kristusu Jezusu, vas bo po kratkem trpljenju sam spopolnil, utrdil in okrepil. Njemu slava in moč na veke vekov. Amen.

Stopniški spev
(Ps 106, 32. 31)

Naj ga slave v zboru ljudstva in na seji starešin naj ga hvalijo. ℣. Slave naj Gospoda zaradi njegovega usmiljenja in zaradi čudovitih del, storjenih človeškim otrokom.

Aleluja, aleluja. (Mt 16, 18) Ti si Peter-Skala in na to skalo bom sezidal svojo Cerkev. Aleluja.

Po prvi predpostni nedelji se opusti aleluja in v. ter se moli:

Nadaljevalni spev
(Ps 39, 10—11)

Oznanjal sem tvojo pravico v velikem zboru, glej, svojih ustnic nisem zapiral, ti veš, Gospod. ℣. Tvoje pravice nisem v srcu skrival, oznanjal sem tvojo resnico in tvoje zveličanje. ℣. Nisem zamolčal tvoje usmiljenosti in tvoje resnice pred velikim zborom.

V velikonočnem času se opusti stopniški spev in namesto tega moli:

Aleluja, aleluja. (Mt 16, 18) Ti si Peter-Skala in na to skálo bom sezidal svojo Cerkev. Aleluja. (Ps 44, 17. 18) Postavil jih boš po vsej zemlji za knéze, spominjali se bodo tvojega imena, Gospod. Aleluja.

Evangelij
(Mt 16, 13—19)

✝ Iz svetega evangelija po Mateju: Tisti čas je prišel Jezus v kraje Cezareje Filipove in je svoje učence izpraševal: Kdo, pravijo ljudje, da je Sin človekov? Odgovorili so: Nekateri: da je Janez Krstnik, drugi: da je Elija, zopet drugi: da Jeremija ali kdo izmed prerokov. Jezus jim reče: Kaj pa vi pravite, kdo sem? Spregovoril je Simon Peter in rekel: Ti si Kristus, Sin živega Boga. Jezus mu je

odgovoril: Blagor ti, Simon, Jonov sin, zakaj meso in kri ti nista tega razodela, ampak moj Oče, ki je v nebesih. Pa tudi jaz tebi povem: Ti si Peter — Skala — in na to skalo bom sezidal svojo Cerkev in peklenska vrata je ne bodo premagala. In dal ti bom ključe nebeškega kraljestva. In kar koli boš zavezal na zemlji, bo zavezano tudi v nebesih, in kar koli boš razvezal na zemlji, bo razvezano tudi v nebesih.

Darovanjski spev
(Jer 1, 9—10)

Glej, dal sem ti svoje besede v usta, glej, postavil sem te čez narode in čez kraljestva, da boš trebil in podiral, zidal in sadil.

Prošnja nad darovi

Zaradi prinesenih darov, prosimo, Gospod, dobrotljivo razsvetljuj svojo Cerkev, da bo tvoja čreda povsod srečno napredovala in bodo nje pastirji pod tvojim vodstvom vsèč tvojemu imenu. Po Gospodu.

Ob spominu še drugega papeža.

Prošnja nad darovi

Darove, ki ti jih, Gospod, v veselju prinašamo, dobrotljivo sprejmi in daj, da se bo tvoja Cerkev po priprošnji blaženega I. radovala nepokvarjene vere ter se vedno veselila mirnih časov. Po Gospodu.

Hvalospev apostolom, glej str. 441.

Obhajilni spev
(Mt 16, 18)

Ti si Peter-Skala in na to skalo bom sezidal svojo Cerkev.

Prošnja po obhajilu

Svojo Cerkev, ki si jo nasitil s svetim okrepčilom, prosimo, Gospod, milostno vodi, da bo pod tvojim mogočnim vodstvom rastla v svobodi ter vztrajala v nepokvarjeni veri. Po Gospodu.

Ob spominu še drugega papeža se vzame naslednja prošnja po obhajilu.

Prošnja po obhajilu

Pomnoži, prosimo, Gospod, v svoji Cerkvi duha milosti, ki si ga podelil, da bo po priprošnji (tvojega) blaženega (mučenca in) papeža I. čreda vedno pokorna pastirju in pastir vedno skrben za čredo. Po Gospodu.

SKUPNE MAŠE ENEGA MUČENCA

izven velikonočnega časa

I.
Maša mučenca škofa

(Sklenil je)

Vstopni spev
(Sir 45, 30)

Sklenil je Gospod z njim zavezo miru in ga naredil za kneza, da bi imel duhovniško čast na veke. (Ps 131, 1) Spominjaj se, Gospod, Davida in vse njegove krotkosti. ℣. Slava Očetu.

Prošnja

Ozri se, vsemogočni, večni Bog, na našo slabost in, ker nas teži breme našega početja, naj nas varuje slavna priprošnja tvojega blaženega mučenca in škofa I. Po Gospodu.

Berilo
(Jak 1, 12—18)

Berilo iz lista sv. apostola Jakoba. Preljubi! Blagor človeku, kateri pretrpi skušnjavo, zakaj preskušen bo prejel krono življenja, ki jo je Bog obljubil tistim, ki ga ljubijo. Nihče naj v skušnjavi ne govori, da je od Boga skušan. Zakaj Bog ne more biti skušan k hudemu in on ne skuša nikogar. Vsak pa je skušan po lastnem poželenju, ki ga vleče in vabi; ko potlej poželenje spočne, rodi greh, storjen greh pa rodi smrt. Ne motite se, preljubi moji bratje! Vsak dober dar in vsako popolno darilo je od zgoraj in prihaja od Očeta luči, pri katerem ni premembe, ne sence menjave. Radovoljno nas je namreč rodil z besedo resnice, da bi bili nekakšna prvina njegovih stvari.

Stopniški spev
(Ps 88, 21—23)

Našel sem Davida, svojega služabnika, s svojim svetim oljem sem ga mazilil. Moja roka pa mu bo vedno pomagala in njena moč ga bo podpirala. ℣. Nič ne bo opravil sovražnik zoper njega in sin krivice mu ne bo škodoval.

Aleluja, aleluja. (Ps 109, 4) Ti si duhovnik vekomaj po redu Melkizedekovem. Aleluja.

Po prvi predpostni nedelji namesto aleluje in v.:

Nadaljevalni spev
(Ps 20, 3. 4)

Hrepenenje njegovega srca si utešil in prošenj njegovih ustnic nisi zavrnil. ℣. Zakaj prišel si mu naproti z blagodejnim blagoslovom. ℣. Položil si mu na glavo krono iz dragih kamnov.

Evangelij
(Lk 14, 26—33)

✝ Iz svetega evangelija po Luku. Tisti čas je rekel Jezus množicam: Če kdo pride k meni in ne sovraži svojega očeta in matere in žene in otrok in bratov in sester, vrh tega tudi svojega življenja, ne more biti moj učenec. Kdor ne nosi svojega križa in ne hodi za menoj, ne more biti moj učenec. Kdo namreč izmed vas, ki hoče zidati stolp, ne séde poprej in ne zračuna stroškov, ki so potrebni, če ima dovolj, da ga dozida; da bi se mu potlej, ko bi postavil temelj in bi ne mogel dovršiti, ne začeli vsi, ki bi to videli, posmehovati in govoriti: Ta človek je začel zidati, pa ni mogel dovršiti. Ali kateri kralj, ki gre na vojsko zoper drugega kralja, ne séde poprej in se ne posvetuje, če more z desetimi tisoči stopiti nasproti njemu, ki prihaja nadenj z dvajsetimi tisoči? Če ne, pošlje, ko je oni še daleč, poslanstvo in prosi miru. Tako torej nobeden izmed vas, kateri se ne odpove vsemu, kar ima, ne more biti moj učenec.

Darovanjski spev
(Ps 88, 25)

Moja zvestoba in moje usmiljenje ga bosta spremljala in v mojem imenu se bo dvignila njegova moč.

Prošnja nad darovi

Sprejmi dobrotljivo, Gospod, darove, ki ti jih poklanjamo, zaradi zaslug svojega blaženega mučenca in škofa I. in daj, da nam bodo v trajno pomoč. Po Gospodu.

Obhajilni spev
(Ps 88, 36—38)

Enkrat za vselej sem prisegel pri svoji svetosti: Vekomaj bo trajal njegov zarod; in kakor sonce bo njegov prestol pred menoj in kakor luna, ki je

narejena za večno in je zvesta priča na nebu.

Prošnja po obhajilu

Pokrepčani z udeležbo pri svetem daru te prosimo, Gospod, naš Bog, naj po priprošnji tvojega blaženega mučenca in škofa I. občutimo učinek svetega opravila, ki ga opravljamo. Po Gospodu.

II.
Maša mučenca škofa
(Duhovniki božji)

Vstopni spev
(Dan 3, 84. 87)

Duhovniki božji, slavite Gospoda, sveti in v srcu ponižni, hvalite Boga. (It. 57) Slavite Gospoda, vsa Gospodova dela, hvalite in poveličujte ga vekomaj. ℣. Slava Očetu.

Prošnja

O Bog, ki nas vsako leto razveseljuješ s praznikom svojega blaženega mučenca in škofa I., podeli milostno, da se bomo, ko slavimo njegovo rojstvo, veselili tudi njegovega varstva. Po Gospodu.

Berilo
(2 Kor 1, 3—7)

Berilo iz lista sv. apostola Pavla Korinčanom. Bratje! Hvaljen Bog in Oče Gospoda našega Jezusa Kristusa, Oče usmiljenja in Bog vse tolažbe, ki nas tolaži v vsaki naši nadlogi, da moremo tudi mi tolažiti nje, ki so v kateri koli nadlogi, s tolažbo, s katero nas same Bog tolaži. Zakaj kakor je trpljenje Kristusovo v nas obilno, tako je po Kristusu obilna tudi naša tolažba. Pa bodisi da smo stiskani, smo v vašo tolažbo in rešitev; bodisi da smo tolaženi, smo v vašo tolažbo; bodisi da smo opominjani, smo v vaše opominjanje in zveličanje, ki stori, da potrpežljivo nosite iste nadloge, ki jih tudi mi trpimo. In naše upanje za vas je trdno, ker vemo, da boste deležni tudi tolažbe, kakor ste deležni trpljenja v Kristusu Jezusu, Gospodu našem.

Stopniški spev
(Ps 8, 6. 7)

Slavo in častjo si gá ovenčal. ℣. In postavil

si ga čez dela svojih rok, Gospod.

Aleluja, aleluja. V. To je duhovnik, ki ga je ovenčal Gospod. Aleluja.

Po prvi predpostni nedelji namesto aleluje in v.:

Nadaljevalni spev
(Ps 111, 1—3)

Blagor človeku, ki se boji Gospoda in močno hrepeni po njegovih zapovedih. V. Mogočen bo na zemlji njegov zarod, rod pravičnih bo blagoslovljen. V. Slava in bogastvo bo v njegovi hiši in njegova pravičnost ostane vekomaj.

Evangelij
(Mt 16, 24—27)

✝ Iz svetega evangelija po Mateju. Tisti čas je rekel Jezus svojim učencem: Če hoče kdo priti za menoj, naj se odpove sam sebi in vzame svoj križ ter hodi za menoj. Zakaj kdor hoče svoje življenje rešiti, ga bo izgubil. Kdor pa svoje življenje zavoljo mene izgubi, ga bo našel. Kaj namreč človeku pomaga, če si ves svet pridobi, svojo dušo pa pogubi? Ali kaj bo dal človek v zameno za svojo dušo? Prišel bo namreč Sin človekov v veličastvu svojega Očeta in s svojimi angeli in takrat bo povrnil vsakemu po njegovih delih.

Darovanjski spev
(Ps 88, 21. 22)

Našel sem Davida, svojega služabnika, s svojim svetim oljem sem ga mazilil. Moja roka pa mu bo vedno pomagala in njena moč ga bo podpirala.

Prošnja nad darovi

Posveti, Gospod, darove, ki ti jih poklanjamo, in po priprošnji svojega blaženega mučenca in škofa I. se z njimi potolaži ter milostno ozri na nas. Po Gospodu.

Obhajilni spev
(Ps 20, 4)

Položil si mu, Gospod, na glavo krono iz dragih kamnov.

Prošnja po obhajilu

To obhajilo, Gospod, naj nas očisti greha in po priprošnji tvojega blaženega mučenca in škofa I. stori deležne nebeškega zdravila. Po Gospodu.

III.

Maša mučenca ne škofa

(Tvoje moči)

Vstopni spev
(Ps 20, 2—3)

Tvoje moči, Gospod, se veseli pravični in nad tvojim zveličanjem se silno raduje, hrepenenje njegovega srca si utešil. (Ps it. 4) Zakaj prišel si mu naproti z blagodejnim blagoslovom, položil si mu na glavo krono iz dragih kamnov. ℣. Slava Očetu.

Prošnja

Daj, prosimo, vsemogočni Bog, da se po priprošnji tvojega blaženega mučenca I., ki njegovo rojstvo slavimo, utrdimo v ljubezni do tvojega imena. Po Gospodu.

Berilo
(Modr 10, 10—14)

Berilo iz knjige Modrosti. Pravičnega je vodil Gospod po pravih potih, pokazal mu je božje kraljestvo in dal spoznanje svetih reči; obogatil ga je v trudih in mu dal uspeh v njegovih delih. Zoper zvijače njegovih nasprotnikov mu je pomagal in ga je obogatil. Varoval ga je sovražnikov, branil ga zalezovalcev in mu naklonil zmago v hudem boju. Zvedel naj bi, da je modrost močnejša od vseh reči. Ta prodanega pravičnega ni zapustila, ampak ga je rešila grešnikov; šla je z njim v ječo in ga v sponah ni zapustila, dokler mu ni prinesla kraljevskega žezla in oblasti nad njimi, ki so ga zatirali. In na laž je postavila tiste, ki so ga obrekovali, in večno slavo mu je dal Gospod, naš Bog.

Stopniški spev
(Ps 111, 1—2)

Blagor človeku, ki se boji Gospoda in močno hrepeni po njegovih zapovedih. ℣. Mogočen bo na zemlji njegov zarod, rod pravičnih bo blagoslovljen.

Aleluja, aleluja. ℣. (Ps 20, 4) Položil si mu, Gospod, na glavo krono iz dragih kamnov. Aleluja.

Po prvi predpostni nedelji namesto aleluje in v.:

Nadaljevalni spev
(Ps 20, 3—4)

Hrepenenje njegovega srca si utešil in prošenj njegovih ustnic nisi zavrnil. ℣. Zakaj prišel si mu naproti z blagodejnim blagoslovom. ℣. Položil si mu na glavo krono iz dragih kamnov.

Evangelij
(Mt 10, 34—42)

✝ Iz svetega evangelija po Mateju. Tisti čas je govoril Jezus svojim učencem: Ne mislite, da sem prišel zato, da prinesem na zemljo mir; nisem prišel, da prinesem mir, ampak meč. Prišel sem namreč, da ločim sina od očeta in hčer od matere in snaho od tašče; in človeku bodo sovražniki njegovi domači. Kdor ljubi očeta ali mater bolj ko mene, ni mene vreden; in kdor ljubi sina ali hčer bolj ko mene, ni mene vreden; in kdor ne vzame svojega križa in ne hodi za menoj, ni mene vreden. Kdor najde svoje življenje, ga bo izgubil, in kdor izgubi svoje življenje zaradi mene, ga bo našel. Kdor vas sprejme, mene sprejme, in kdor sprejme mene, sprejme tistega, ki me je poslal. Kdor sprejme preroka v ime preroka, bo prejel plačilo preroka; in kdor sprejme pravičnega v ime pravičnega, bo prejel plačilo pravičnega. In kdor dá komu teh malih piti le čašo hladne vode v ime učenca, resnično, povem vam, ne bo izgubil svojega plačila.

Darovanjski spev
(Ps 8, 6—7)

Slavo in častjo si ga ovenčal in postavil si ga čez dela svojih rok, Gospod.

Prošnja nad darovi

Sprejmi, prosimo, Gospod, naše darove in prošnje ter nas z nebeškimi skrivnostmi očisti in milostno usliši. Po Gospodu.

Obhajilni spev
(Mt 16, 24)

Kdor hoče priti za menoj, naj se odpove sam sebi in vzame svoj križ in hodi za menoj.

Prošnja po obhajilu

Daj, prosimo, Gospod, naš Bog: da se bomo, kakor nas časno opravilo ob spominu tvojih svetnikov navdaja z radostjo, tako veselili tudi večnega gledanja. Po Gospodu.

IV.
Maša mučenca ne škofa
(Pravični se veseli)

Vstopni spev
(Ps 63, 11)

Pravični se veseli v Gospodu in vanj zaupa; vsi, kateri so pravega srca, bodo hvaljeni. (Ps it. 2) Usliši, o Bog, mojo molitev, ko te prosim; reši mojo dušo strahu pred sovražnikom. ℣. Slava Očetu.

Prošnja

Daj, prosimo, vsemogočni Bog, da se po priprošnji tvojega blaženega mučenca I. rešimo vseh nesreč na telesu in očistimo zlih misli v duši. Po Gospodu.

Berilo
(2 Tim 2, 8—10; 3, 10—12)

Berilo iz lista sv. apostola Pavla Timoteju. Preljubi! Pomni, da je Gospod Jezus Kristus, iz rodu Davidovega, vstal od mrtvih po mojem evangeliju, zaradi katerega trpim do vezi kakor hudodelec; ali božja beseda ni vklenjena. Zato vse prenašam zaradi izvoljenih, da tudi oni dosežejo zveličanje, ki je v Kristusu Jezusu z nebeško slavo. Ti pa hodiš za menoj v nauku, vedenju, namenu, veri, prizanesljivosti, ljubezni, potrpežljivosti, preganjanju, trpljenju, ki me je zadelo v Antiohiji, v Ikoniju, v Listri — kakšno preganjanje sem pretrpel; in iz vsega me je Gospod rešil. — In vsi, kateri hočejo v Kristusu Jezusu pobožno živeti, bodo preganjani.

Stopniški spev
(Ps 36, 24)

Pravični, četudi pade, se ne pobije, zakaj Gospod ga podpira s svojo roko. ℣. (It. 26) Vedno skazuje usmiljenje in daje napósodo in njegov zarod bo blagoslovljen.

Aleluja. aleluja. ℣. (Jan 8. 12) Kdor gre za menoj, ne hodi v temi, marveč bo imel luč večnega življenja. Aleluja.

Po prvi predpostni nedelji namesto aleluje in v.:

Nadaljevalni spev
(Ps 111, 1—3)

Blagor človeku, ki se boji Gospoda in močno hrepeni po njegovih zapovedih. ℣. Mogočen bo na zemlji njegov zarod, rod

pravičnih bo blagoslovljen. V. Slava in bogastvo bo v njegovi hiši in njegova pravičnost ostane na veke.

Evangelij
(Mt 10, 26—32)

† Iz svetega evangelija po Mateju. Tisti čas je rekel Jezus svojim učencem: Nič ni skritega, kar se ne bi razodelo, in tajnega, kar se ne bi zvedelo. Kar vam pravim v temi, povejte o belem dnevu; in kar slišite na uho, oznanite na strehah. Ne bojte se tistih, ki umoré telo, duše pa ne morejo umoriti; bojte se marveč tistega, ki more dušo in telo pogubiti v pekel. Ali se ne prodajata dva vrabca za en novčič? In ne eden izmed njih ne pade na tla brez vašega Očeta. Vam pa so tudi lasje na glavi vsi prešteti. Nikar se torej ne bojte! Več ko mnogo vrabcev ste vredni vi. Vsakega torej, kdor bo mene priznal pred ljudmi, bom tudi jaz priznal pred svojim Očetom, ki je v nebesih.

Darovanjski spev
(Ps 20, 4—5)

Položil si mu, Gospod, na glavo krono iz dragih kamnov; prosil te je življenja in si mu ga dal, aleluja.

Prošnja nad darovi

Naj ti bo prijetna, Gospod, naša daritev pred tvojim obličjem in naj nam bo zveličavna po priprošnji njega, na katerega praznik jo opravljamo. Po Gospodu.

Obhajilni spev
(Jan 12, 26)

Kdor meni služi, naj hodi za menoj in, kjer sem jaz, tam bo tudi moj služabnik.

Prošnja po obhajilu

Pokrepčani z udeležbo pri svetem daru te prosimo, Gospod, naš Bog, naj po priprošnji tvojega blaženega mučenca I. občutimo učinek svetega opravila, ki ga opravljamo. Po Gospodu.

Še drug evangelij za mašo enega mučenca:

Evangelij
(Jan 12, 24—26)

† Iz svetega evangelija po Janezu. Tisti čas je rekel Jezus svojim učencem: Resnično, resnično, povem vam: Če pšenično zrno ne pade v zemljo in ne umrje, ostane samo; če pa umrje, obrodi obilo sa-

du. Kdor ljubi svoje življenje, ga bo izgubil in, kdor sovraži svoje življenje na tem svetu, ga bo ohranil za večno življenje. Če kdo meni služi, naj hodi za menoj in, kjer sem jaz, tam bo tudi moj služabnik. Če kdo meni služi, ga bo počastil moj Oče.

SKUPNE MAŠE VEČ MUČENCEV

izven velikonočnega časa

I.

Maša več mučencev

(Naj pridejo)

Vstopni spev
(Ps 78, 11. 12. 10)

Naj pridejo pred tvoje obličje, Gospod, vzdihi jetnikov; povrni našim sosedom sedmerno v njih naročje; maščuj prelito kri svojih svetih. (Ps it. 1) O Bog, prišli so neverniki v tvojo lastnino, oskrunili so tvoj sveti tempelj, spremenili so Jeruzalem v razvalino. ℣. Slava Očetu.

Prošnja

Naj nas varuje, prosimo, Gospod, praznik blaženih mučencev in škofov I. in I. ter nas priporoča njih častitljiva molitev. Po Gospodu.

Berilo
(Modr 3, 1—8)

Berilo iz knjige Modrosti. Duše pravičnih so v božji roki, ne bo se jih dotaknila smrtna muka. Očem nespametnih se je zdelo, da so umrli, njih smrt so imeli za bridkost in njih odhod od nas za uničenje; oni pa so v miru. In četudi so pred ljudmi trpeli muke, je vendar njih upanje polno neumrljivosti. Malo so trpeli, mnogo dobrega pa bodo prejeli, kajti Bog jih je skušal in našel, da so njega vredni. Kakor zlato v peči jih je preskusil in kakor žgalni dar jih je sprejel in ob svojem času se bo nanje ozrl. Pravični se bodo svetili in kakor iskre v trstju bodo švigali. Sodili bodo narode in gospodovali ljudstvom in Gospod jim bo kraljeval vekomaj.

Stopniški spev
(2 Mojz 15, 11)

Slaven je Bog v svojih svetih in čudovit v ve-

ličastvu, čudodelnik. V. (It. 6) Tvoja desnica, Gospod, se je poveličala z močjo, tvoja desnica je strla sovrage.

Aleluja, aleluja. V. (Sir 44, 14) Telesa svetnikov so v miru pokopana, njih imena pa žive od rodu do rodu. Aleluja.

Po prvi predpostni nedelji namesto aleluje in v.:

Nadaljevalni spev
(Ps 125, 5—6)

Tisti, ki sejejo v solzah, žanjejo z veseljem. V. Hodijo in jokajo, ko sejejo semena. V. Vračajo pa se veseli, saj nosijo svoje snopje.

Evangelij
(Lk 21, 9—19)

✝ Iz svetega evangelija po Luku. Tisti čas je rekel Jezus svojim učencem: Ko boste slišali o vojskah in uporih, se ne ustrašite; zakaj to se mora poprej zgoditi, a ne bo še takoj konec. — Tedaj jim je pravil: Vstal bo narod zoper narod in kraljestvo zoper kraljestvo; veliki potresi bodo in kužne bolezni in lakota po mnogih krajih; grozote bodo in velika znamenja na nebu. Pred vsem tem pa bodo po vas stegnili roke in vas preganjali, izdajali v shodnice in ječe ter vlačili pred kralje in poglavarje zaradi mojega imena. Zgodilo pa se vam bo to v pričevanje. Vtisnite si torej v srce, da ne boste naprej premišljevali, kako bi se zagovarjali. Zakaj jaz vam bom dal zgovornost in modrost, ki se ji ne bodo mogli ustaviti in ji odgovoriti vsi vaši nasprotniki. Izdajali vas bodo celo starši in bratje in sorodniki in prijatelji in nekatere izmed vas bodo izročili v smrt; in vsi vas bodo sovražili zaradi mojega imena, ali še las z glave se vam ne bo izgubil. S svojo stanovitnostjo si boste pridobili svoje duše.

Darovanjski spev
(Ps 67, 36)

Čudovit je Bog v svojih svetih; Bog Izraelov, on daje moč in jakost svojemu ljudstvu; hvaljen Bog, aleluja.

Po prvi predpostni nedelji se aleluja izpusti.

Prošnja nad darovi

Poslušaj, Gospod, naše ponižne prošnje, ki ti

jih pošiljamo ob spominu na tvoje svetnike, in, ker ne zaupamo v svojo pravičnost, naj nas oni, ki so ti bili pogodu, podpirajo s svojim zasluženjem. Po Gospodu.

Obhajilni spev
(Modr 3, 4. 5. 6)

Četudi so pred ljudmi trpeli muke, jih je Bog izkušal; kakor zlato v ognjeni peči jih je preskusil in kakor žgalni dar jih je sprejel.

Prošnja po obhajilu

Nasičeni z zveličavnimi skrivnostmi te prosimo, Gospod, naj nas oni, katerih slovesnost praznujemo, podpirajo s svojimi molitvami. Po Gospodu.

II.
Maša več mučencev
(Modrost)

Vstopni spev
(Sir 44, 15. 14)

Modrost svetih slave narodi in njih hvalo oznanja Cerkev; njih imena pa žive na vse veke. (Ps 32, 1) Radujte se, pravični, v Gospodu, dobrim se spodobi, da ga hvalijo. *V.* Slava Očetu.

Prošnja

O Bog, ki nam daješ slaviti rojstvo svojih svetih mučencev I. in I., daj nam, da se bomo v večni blaženosti veselili njihove družbe. Po Gospodu.

Berilo
(Modr 3, 16—20)

Berilo iz knjige Modrosti. Pravični bodo vekomaj živeli, pri Gospodu je njih plačilo in skrb zanje pri Najvišjem. Zato bodo prejeli častitljivo kraljestvo in prekrasno krono iz Gospodove roke; zakaj s svojo desnico jih bo varoval in s svojo sveto roko jih bo branil. Njegova gorečnost bo zgrabila za orožje in stvari bo oborožil za maščevanje nad sovražniki. Za oklep si bo nadel pravico in za čelado si bo vzel pravično sodbo, za nepremagljiv ščit mu bo pravičnost.

Stopniški spev
(Ps 123, 7—8)

Naša duša je bila oteta ko vrabec iz zanke ptičarjev. *V.* Zanka se je

pretrgala in mi smo bili rešeni; naša pomoč je v imenu Gospodovem, ki je ustvaril nebo in zemljo.

Aleluja, aleluja. V. (Ps 67, 4) Pravični naj se goste in poskakujejo pred Bogom in naj se radujejo v veselju. Aleluja.

Po prvi predpostni nedelji namesto aleluje in v.:

Nadaljevalni spev
(Ps 125, 5—6)

Tisti, ki sejejo v solzah, žanjejo z veseljem. V. Hodijo in jokajo, ko sejejo semena. V. Vračajo pa se veseli, saj nosijo svoje snopje.

Evangelij
(Lk 6, 17—23)

† Iz svetega evangelija po Luku. Tisti čas je šel Jezus z gore in se ustavil na ravnem kraju, z njim pa velika množica njegovih učencev in silno veliko ljudstva iz vse Judeje in Jeruzalema in od primorja tirskega in sidonskega, ki so prišli, da bi ga slišali in da bi bili ozdravljeni od svojih bolezni; tudi tisti, ki so jih nadlegovali nečisti duhovi, so dobivali zdravje. Vse ljudstvo se ga je hotelo dotikati, zakaj moč je izhajala od njega in je vse ozdravljala. Nato se je ozrl na svoje učence in je govoril: Blagor ubogim, zakaj vaše je kraljestvo božje. Blagor vam, ki ste zdaj lačni, zakaj nasičeni boste. Blagor vam, ki zdaj jokate, zakaj smejali se boste. Blagor vam, kadar vas bodo ljudje sovražili in kadar vas bodo izobčili in zasramovali in vaše ime zavrgli kot zlo zaradi Sinu človekovega. Razveselite se tisti dan in radujte se, zakaj glejte, veliko je vaše plačilo v nebesih.

Darovanjski spev
(Ps 149, 5—6)

Radujejo se sveti v slavi, vesele se na kraju svojega počitka, hvala božja doni iz njih grla, aleluja.

Prošnja nad darovi

Prinašamo ti, Gospod, darove svoje vdanosti: naj bodo tebi zaradi časti tvojih pravičnih prijetni, nam pa po tvojem usmiljenju zveličavni. Po Gospodu.

Obhajilni spev
(Lk 12, 4)

Povem pa vam, svojim prijateljem: Ne bojte se tistih, ki vas preganjajo.

Prošnja po obhajilu

Daj nam, prosimo, Gospod po priprošnji svojih svetih mučencev I. in I., da to, kar zaužijemo z usti, prejmemo s čistim srcem. Po Gospodu.

III.
Maša več mučencev
(Rešitev)

Vstopni spev
(Ps 36, 39)

Rešitev pravičnih pride od Gospoda, on je njih zavetnik v času stiske. (Ps it. 1) Nikar se ne jezi nad hudobneži in ne zavidaj njim, ki delajo krivico. ℣. Slava Očetu.

Prošnja

O Bog, ki nas vsako leto razveseljuješ s praznikom svojih svetih mučencev I. in I., podeli milostno, da nas bodo vžgali zgledi njih, katerih zaslug se veselimo. Po Gospodu.

Berilo
(Hebr 10, 32—38)

Berilo iz lista sv. apostola Pavla Hebrejcem. Bratje! Spominjajte se prejšnjih dni, v katerih ste razsvetljeni prenesli velik boj v trpljenju: zdaj v sramoti in stiskah stavljeni v zgledovanje, zdaj tovariši tistih, katerim se je tako godilo. Zakaj tudi z jetniki ste imeli sočutje in prenesli ste z veseljem uplenitev svojega imetja, vedoč, da imate boljšo in neminljivo posest. Ne zametujte torej zaupanja, ki ga čaka veliko plačilo. Potrpežljivosti vam je namreč treba, da izpolnite božjo voljo ter dosežete obljubo. Zakaj še malo in prišel bo, kateri mora priti, in ne bo odlašal. Moj pravični pa bo živel iz vere.

Stopniški spev
(Ps 33, 18—19)

Pravični kličejo in Gospod jih usliši in otme jih iz vseh njihovih stisk. ℣. Blizu je Gospod tistim, ki so potrtega srca, in tiste, ki so ponižnega duha, reši.

Aleluja, aleluja. ℣. Tebe hvali sijajna vojska mučencev, Gospod. Aleluja.

Po prvi predpostni nedelji namesto aleluje in v.:

Nadaljevalni spev
(Ps 125, 5—6)

Tisti, ki sejejo v solzah, žanjejo z veseljem. ℣. Hodijo in jokajo, ko sejejo semena. ℣. Vračajo pa se veseli, saj nosijo svoje snopje.

Evangelij
(Lk 12, 1—8)

✝ Iz svetega evangelija po Luku. Tisti čas je Jezus rekel svojim učencem: Varujte se farizejskega kvasu, ki je hinavščina. Nič pa ni skritega, kar se ne bi razodelo, in tajnega, kar se ne bi zvedelo. Zakaj, kar ste rekli v temi, se bo slišalo o belem dnevu, in kar ste povedali na uho v hramih, se bo oznanjevalo na strehah. Povem pa vam, svojim prijateljem: Ne bojte se tistih, ki umoré telo, a potem ne morejo storiti nič več. Pokazal pa vam bom, koga se bojte: Bojte se tistega, ki more, potem ko usmrti, vreči v pekel. Dà, rečem vam, tega se bojte! Ali se ne prodaja pet vrabcev za dva novčiča? In ne eden izmed njih ni pozabljen pred Bogom. Pa tudi lasje na vaši glavi so vsi prešteti. Ne bojte se torej: več ko mnogo vrabcev ste vredni vi. Toda povem vam: Vsakega, kdor mene pripozna pred ljudmi, bo tudi Sin človekov pripoznal pred božjimi angeli.

Darovanjski spev
(Modr 3, 1. 2. 3)

Duše pravičnih so v božji roki, ne bo se jih dotaknila muka hudobnih. Očem nespametnih se je zdelo, da so umrli, oni pa so v miru, aleluja.

Prošnja nad darovi

Daj se potolažiti, prosimo, Gospod, s prinesenimi darovi in po priprošnji svojih svetih mučencev I. in I. nas brani vseh nevarnosti. Po Gospodu.

Obhajilni spev
(Mt 10, 27)

Kar vam pravim v temi, povejte o belem dnevu, govori Gospod; in kar slišite na uho, oznanite na strehah.

Prošnja po obhajilu

To obhajilo, Gospod, naj nas očisti greha in nas po priprošnji tvojih svetih mučencev I. in I. stori deležne nebeškega zdravila. Po Gospodu.

Še drug list in evangelij za mašo več mučencev:

Berilo
(1 Pet 4, 13—19)

Berilo iz lista sv. apostola Petra. Preljubi, kolikor s Kristusom trpite, se veselite, da se boste tudi v razodetju njegovega veličastva veselili in radovali. Ako vas zasramujejo zaradi imena Kristusovega, blagor vam; zakaj čast in slava in moč božja in duh njegov počiva nad vami. Nihče izmed vas naj pa ne trpi kot morilec ali tat ali hudodelec ali lakomnik tujega; ako pa trpi kot kristjan, naj se ne sramuje, ampak naj poveličuje Boga v tem imenu. Zakaj čas je, da se začne sodba pri hiši božji. Če se pa najprej pri nas, kakšen bo konec tistih, ki ne verujejo božjemu evangeliju? In če se pravični komaj reši, kje se bo pokazal brezbožnež in grešnik? Zato naj tudi tisti, ki trpe po volji božji, svoje duše priporočajo zvestemu Stvarniku z dobrimi deli.

Evangelij
(Mt 24, 3—13)

† Iz svetega evangelija po Mateju. Tisti čas, ko je sedel Jezus na Oljski gori, so posebej pristopili k njemu učenci in so rekli: Povej nam, kdaj bo to in kakšno bo znamenje tvojega prihoda in konca sveta? Jezus jim je odgovoril: Glejte, da vas kdo ne premoti. Mnogo jih bo namreč prišlo z mojim imenom in bodo govorili: Jaz sem Kristus, in bodo mnoge premotili. Slišali boste pa o vojskah in o vojnih novicah. Glejte, da se ne daste zbegati; kajti vse to se mora zgoditi, pa ni še konec. Vstal bo namreč narod zoper narod in kraljestvo zoper kraljestvo, in lakota, kuga in potresi bodo po mnogih krajih; vse to bo pa le začetek holečin. Takrat vas bodo predajali v stiske in vas morili; in sovražili vas bodo vsi narodi zaradi mojega imena. In takrat se bodo mnogi pohujšali in bodo drug drugega izdajali in drug drugega sovražili. In vstalo bo mnogo krivih prerokov, ki bodo premotili mnoge. In ker bo hudobija narastla, bo ljubezen premnogih omrznila. Kdor pa bo vztrajal do konca, ta bo zveličan.

SKUPNI MAŠI MUČENCEV

v velikonočnem času

I.

Maša enega mučenca

(Varoval si me)

Vstopni spev
(Ps 63, 3)

Varoval si me, o Bog, trume hudobnežev, aleluja, množice krivičnikov, aleluja, aleluja. (Ps it. 2) Usliši, o Bog, mojo molitev, ko te prosim; reši mojo dušo strahu pred sovražnikom. ℣. Slava Očetu.

Prošnja na praznik mučenca škofa v maši »Sklenil je«, str. 6* (58*), ali »Duhovniki božji«, str. 8* (59*).

Prošnja na praznik mučenca ne škofa v maši »Tvoje moči«, str. 10* (59*), ali v maši »Pravični se veselijo«, str. 12* (59*).

Berilo
(Modr 5, 1—5)

Berilo iz knjige Modrosti. Pravični bodo stali z veliko srčnostjo pred tistimi, ki so jih stiskali in odklanjali sadove njih del. Ko jih bodo ti videli, jih bo zmedel grozen strah in zavzeli se bodo nad naglim in nenadnim zveličanjem; govorili bodo med seboj in se kesali ter v duš-ni stiski zdihovali: Ti so, ki smo jih nekdaj zasmehovali in zasramovali. Mi neumneži smo imeli njih življenje za nespamet in njih konec za nečasten. Glej, kako so prišteti med otroke božje in njih delež je med svetniki.

Drugo berilo glej v maši »Pravični se veselijo«, str. 12*.

Aleluja, aleluja. ℣. (Ps 88, 6) Nebesa slave tvoja čuda, Gospod, in tvojo zvestobo v zboru svetih. Aleluja. ℣. (Ps 20, 4) Položil si mu, Gospod, na glavo krono iz dragih kamnov. Aleluja.

Evangelij
(Jan 15, 1—7)

✝ Iz svetega evangelija po Janezu. Tisti čas je rekel Jezus svojim učencem: Jaz sem prava vinska trta in moj Oče je vinogradnik. Vsako mladiko na meni, katera ne rodi sadu, bo odstranil; in vsako, katera rodi sad, bo očistil, da bo rodila še več sadu. Vi ste že čisti zaradi

besed, ki sem vam jih govoril. Ostanite v meni in jaz v vas. Kakor mladika sama od sebe ne more sadu roditi, če ne ostane na trti, tako tudi vi ne, če ne ostanete v meni. Jaz sem trta, vi mladike. Kdor ostane v meni in jaz v njem, ta rodi obilo sadu; zakaj brez mene ne morete nič storiti. Če kdo ne ostane v meni, bo kakor mladika izvržen in usahne; in pobrali jo bodo ter vrgli v ogenj in bo gorela. Če ostanete v meni in moje besede ostanejo v vas, prosíte, kar koli hočete, in se vam bo zgodilo.

Darovanjski spev
(Ps 88, 6)

Nebesa slave tvoja čuda Gospod, in tvojo zvestobo v zboru svetih, aleluja, aleluja.

Prošnja nad darovi na praznik mučenca škofa v maši »Sklenil je«, str. 7* (58*), ali v maši »Duhovniki božji«, str. 9* (59*).

Prošnja nad darovi na praznik mučenca ne škofa v maši »Sklenil je«, str. 8* (59*), ali v maši »Pravični se veseli«, str. 13* (60*).

Obhajilni spev
(Ps 63, 11)

Pravični se veseli v Gospodu in vanj zaupa; vsi, kateri so pravega srca, bodo hvaljeni, aleluja, aleluja.

Prošnja po obhajilu na praznik mučenca škofa v maši »Sklenil je«, str. 8* (58*), ali v maši »Duhovniki božji«, str. 9* (59*).

Prošnja po obhajilu na praznik mučenca ne škofa v maši »Tvoje moči«, str. 11* (59*), ali v maši »Pravični se veseli«, str. 13* (60*).

II.
Maša več mučencev
(Tvoji sveti)

Vstopni spev
(Ps 144, 10—11)

Tvoji sveti te slave, Gospod, in oznanjajo slavo tvojega kraljestva, aleluja, aleluja. (Ps it. 1) Poveličevati te hočem, moj Bog in Kralj, in tvoje ime slaviti vedno, na veke vekov. ℣. Slava Očetu.

Prošnja na praznik več mučencev škofov v maši »Naj pridejo«, str. 14* (60*).

Prošnja na praznik več mučencev ne škofov v maši »Modrost«, str. 16* (60*), ali v maši »Rešitev«, str. 18* (61*).

Berilo
(1 Pet 1, 3—7)

Berilo iz lista sv. apostola Petra. Hvaljen Bog

in Oče Gospoda našega Jezusa Kristusa, ki nas je po svojem obilnem usmiljenju prerodil za živo upanje po vstajenju Jezusa Kristusa od mrtvih, za neminljiv, brezmadežen in nevenljiv delež v nebesih, prihranjen vam, ki vas božja moč po veri čuva za zveličanje, pripravljeno, da se razodene poslednji čas. Tega se radujte, če je treba zdaj nekaj časa v raznoterih preskušnjah trpeti bridkosti, da se preskušnja vaše vere, mnogo dragocenejša od zlata, ki se v ognju preskuša, skaže v hvalo in slavo in čast ob razodetju Jezusa Kristusa, Gospoda našega.

Aleluja, aleluja. V. Tvoji svetniki, Gospod, cveto kakor lilije in so kakor balzamov vonj pred teboj. Aleluja. V. (Ps 115, 15) Dragocena je pred obličjem Gospodovim smrt njegovih svetih. Aleluja.

Evangelij
(Jan 15, 5—11)

† Iz svetega evangelija po Janezu. Tisti čas je govoril Jezus svojim učencem: Jaz sem vinska trta, vi mladike. Kdor ostane v meni in jaz v njem, ta rodi obilo sadu; zakaj brez mene ne morete nič storiti. Če kdo ne ostane v meni, bo kakor mladika izvržen in usahne; in pobrali jo bodo ter vrgli v ogenj in bo gorela. Če ostanete v meni in moje besede ostanejo v vas, prosite, kar koli hočete, in se vam bo zgodilo. V tem je poveličanje mojega Očeta, da obrodite obilo sadu in postanete moji učenci. Kakor je mene ljubil Oče, sem tudi jaz vas ljubil; ostanite v moji ljubezni. Ako boste spolnili moje zapovedi, boste ostali v moji ljubezni, kakor sem jaz spolnil zapovedi svojega Očeta in ostanem v njegovi ljubezni. To sem vam povedal, da bo moje veselje v vas in da se vaše veselje dopolni.

Darovanjski spev
(Ps 31, 11)

Veselite se v Gospodu in poskakujte, pravični, radujte se vsi, kateri ste pravega srca, aleluja.

Prošnja nad darovi na praznik več mučencev škofov v maši »Naj pridejo«, str. 15* (60*).

Prošnja nad darovi na praznik več mučencev ne škofov v maši »Modrost«, str. 17* (60*), ali v maši »Rešitev«, str. 19* (61*).

Obhajilni spev
(Ps 32, 1)

Veselite se, pravični, v Gospodu, aleluja: dobrim se spodobi, da ga hvalijo, aleluja.

Prošnja po obhajilu na praznik več mučencev škofov v maši »Naj pridejo«, str. 16* (60*).

Prošnja po obhajilu na praznik več mučencev ne škofov v maši »Modrost«, str. 18* (60*), ali v maši »Rešitev«, str. 19* (61*).

SKUPNI MAŠI SPOZNAVALCA ŠKOFA

I.

Maša spoznavalca škofa

(Sklenil je)

Vstopni spev
(Sir 45, 30)

Sklenil je Gospod z njim zavezo miru in ga naredil za kneza, da bi imel duhovniško čast na veke. (Aleluja, aleluja.) (Ps 131, 1) Spominjaj se, Gospod, Davida in vse njegove krotkosti. ℣. Slava Očetu.

Prošnja

Daj, prosimo, vsemogočni Bog, naj nam častitljivi praznik tvojega blaženega spoznavalca in škofa I. pomnoži vdanost do tebe in zveličanje. Po Gospodu.

Berilo
(Sir 44, 16—27; 45, 3—20)

Berilo iz knjige Modrosti. Glejte, véliki duhovnik, ki je bil v svojih dneh Bogu všeč; za pravičnega je bil spoznan in ob času jeze je bil v spravo. Ni se našel, da bi bil tako kot on spolnjeval postavo Najvišjega. Zato mu je Gospod s prisego dal rast med njegovim ljudstvom. Blagoslov vseh narodov mu je dal in svojo zavezo je potrdil nad njegovo glavo. Ozrl se je nanj v svojih blagoslovih, ohranil mu je svoje usmiljenje in našel je milost pred Gospodovimi očmi. Poveličal ga je pred kralji in mu dal venec slave. Sklenil je z njim večno zavezo, dal mu je veliko duhovništvo in ga osrečil s častjo, da opravlja duhovniško službo in poje hvalnice v njegovem imenu ter mu daruje dragoceno kadilo v prijeten vonj.

Stopniški spev
(Šir 44, 16)

Glejte, véliki duhovnik, ki je bil v svojih dneh Bogu všeč. ℣. (It. 20) Ni se našel, da bi bil tako kot on spolnjeval postavo Najvišjega.

Aleluja, aleluja. ℣. (Ps 109, 4) Ti si duhovnik vekomaj po redu Melkizedekovem. Aleluja.

Po prvi predpostni nedelji namesto aleluje in v.:

Nadaljevalni spev
(Ps 111, 1—3)

Blagor človeku, ki se boji Gospoda in močno hrepeni po njegovih zapovedih. ℣. Mogočen bo na zemlji njegov zarod, rod pravičnih bo blagoslovljen. ℣. Slava in bogastvo bo v njegovi hiši in njegova pravičnost ostane vekomaj.

V velikonočnem času se namesto stopniškega speva moli samo:

Aleluja, aleluja. ℣. (Ps 109, 4) Ti si duhovnik vekomaj po redu Melkizedekovem. Aleluja. ℣. To je duhovnik, ki ga je ovenčal Gospod. Aleluja.

Evangelij
(Mt 25, 14—23)

✝ Iz svetega evangelija po Mateju. Tisti čas je povedal Jezus svojim učencem to priliko: Človek, ki se je odpravljal na potovanje, je poklical svoje služabnike ter jim izročil svoje premoženje; dal je enemu pet talentov, drugemu dva, tretjemu pa enega, vsakemu po njegovi sposobnosti, in je takoj odpotoval. Šel je pa tisti, ki je bil prejel pet talentov, z njimi kupčevat in je pridobil pet drugih. Prav tako je tudi tisti, ki je bil prejel dva, pridobil dva druga. Tisti pa, ki je bil prejel enega, je šel, izkopal zemljo in denar svojega gospodarja skril. Čez dolgo časa pa je gospodar teh služabnikov prišel in napravil z njimi račun. In pristopil je tisti, ki je bil prejel pet talentov, in je prinesel pet drugih talentov ter rekel: Gospod, pet talentov si mi izročil, glej, pet drugih sem pridobil. Njegov gospodar mu je rekel: Prav, dobri in zvesti služabnik, v malem si bil zvest, čez veliko te bom postavil: pojdi v veselje svojega gospoda! Pristopil je tudi tisti, ki je bil prejel dva talenta, in je rekel: Gospod, dva ta-

lenta si mi izročil, glej, dva druga sem pridobil. Njegov gospodar mu je rekel: Prav, dobri in zvesti služabnik, v malem si bil zvest, čez veliko te bom postavil: pojdi v veselje svojega Gospoda!

Darovanjski spev
(Ps 88, 21—22)

Našel sem Davida, svojega služabnika, s svojim svetim oljem sem ga mazilil. Moja roka pa mu bo vedno pomagala in njena moč ga bo podpirala. (Aleluja.)

Prošnja nad darovi

Tvoji svetniki, prosimo, Gospod, naj nas povsod razveseljujejo, da bomo, ko se spominjamo njihovih zaslug, čutili njih varstvo. Po Gospodu.

Obhajilni spev
(Lk 12, 42)

Zvesti in razumni služabnik, ki ga je Gospod postavil nad svojo družino, da jim ob svojem času odmeri živeža. (Aleluja.)

Prošnja po obhajilu

Daj, prosimo, vsemogočni Bog, da bomo, ko se za prejete darove zahvaljujemo, po priprošnji tvojega blaženega spoznavalca in škofa I. deležni še večjih dobrot. Po Gospodu.

II.

Maša spoznavalca škofa

(Tvoji duhovniki)

Vstopni spev
(Ps 131, 9—10)

Tvoji duhovniki naj se odenejo v pravičnost in tvoji sveti naj se radujejo; zaradi svojega služabnika Davida ne odvračaj svojega obličja od svojega Maziljenca. (Aleluja, aleluja.) (Ps it. 1) Spominjaj se, Gospod, Davida in vse njegove krotkosti. V. Slava Očetu.

Prošnja

Usliši, prosimo, Gospod, naše molitve, ki jih pošiljamo k tebi na praznik tvojega blaženega spoznavalca in škofa I., ter nas po priprošnji in zaslugah njega, ki ti je vred-

no služil, odveži vseh grehov. Po Gospodu.

Berilo
(Hebr 7, 23—27)

Berilo iz lista sv. apostola Pavla Hebrejcem. Bratje! Duhovnikov je bilo več, ker jim je smrt branila ostati, Jezuš pa ima, ker ostane vekomaj, neminljivo duhovstvo. Zatorej more tistim, ki se po njem bližajo Bogu, tudi zveličanje vedno dajati, ker vedno živi, da prosi za nas. Spodobilo se je namreč, da imamo takega velikega duhovnika, ki je svet, nedolžen, neomadeževan, ločen od grešnikov in višji od nebes; ki mu ni treba kakor duhovnikom vsak dan poprej darovati za lastne grehe, potlej za grehe ljudstva. Zakaj to je storil enkrat, ko je daroval sam sebe, Kristus, naš Gospod.

Stopniški spev
(Ps 131, 16, 17)

Njegove duhovnike bom odel z zveličanjem in njegovi sveti se bodo radovali. V. Tamkaj bom dvignil moč Davidu, pripravil sem svetilko svojemu Maziljencu.

Aleluja, aleluja. V. (Ps 109, 4) Gospod je prisegel in ne bo mu žal: Ti si duhovnik vekomaj po redu Melkizedekovem. Aleluja.

Po prvi predpostni nedelji namesto aleluje in v.:

Nadaljevalni spev
(Ps 111, 1—3)

Blagor človeku, ki se boji Gospoda in močno hrepeni po njegovih zapovedih. V. Mogočen bo na zemlji njegov zarod, rod pravičnih bo blagoslovljen. V. Slava in bogastvo bo v njegovi hiši in njegova pravičnost ostane vekomaj.

V velikonočnem času namesto stopniškega speva samo:

Aleluja, aleluja. V. (Ps 109, 4) Gospod je prisegel in ne bo mu žal: Ti si duhovnik vekomaj po redu Melkizedekovem. Aleluja. V. (Sir 45, 9) Gospod ga je vzljubil in ozaljšal, s slavo ga je odel. Aleluja.

Evangelij
(Mt 24, 42—47)

✝ Iz svetega evangelija po Mateju. Tisti čas je rekel Jezus svojim učencem: Čujte, ker ne veste, katero uro pride vaš Gospod.

To pa vedite, da bi hišni gospodar, ko bi vedel, ob kateri uri pride tat, čul in ne bi pustil podkopati svoje hiše. Zato bodite tudi vi pripravljeni; zakaj ob uri, ko ne mislite, bo prišel Sin človekov. Kdo neki je zvesti in razumni služabnik, ki ga je gospod postavil nad svojo družino, da bi jim dal hrane ob svojem času? Blagor temu služabniku, ki ga bo gospod ob svojem prihodu našel, da tako dela. Resnično, povem vam, čez vse svoje imetje ga bo postavil.

Darovanjski spev
(Ps 88, 25)

Moja zvestoba in moje usmiljenje ga bosta spremljala in v mojem imenu se bo dvignila njegova moč. (Aleluja.)

Prošnja nad darovi

Naj nas, prosimo, Gospod, vsakoletni praznik tvojega svetega spoznavalca in škofa I. naredi tvoji dobroti prijetne, da bo po tem opravilu milostne sprave njega spremljala kot blaženo povračilo, nam pa posredovala darove tvoje milosti. Po Gospodu.

Obhajilni spev
(Mt 24, 46—47)

Blagor služabniku, ki ga bo Gospod ob svojem prihodu našel čuječega. Resnično, povem vam, čez vse svoje imetje ga bo postavil. (Aleluja.)

Prošnja po obhajilu

O Bog, plačnik zvestih duš, daj, da po pripršnjah tvojega blaženega spoznavalca in škofa I., ki njegov častitljivi praznik obhajamo, dosežemo oproščenje. Po Gospodu.

SKUPNA MAŠA CERKVENIH UČITELJEV

(Sredi Cerkve)

Vstopni spev
(Sir 15, 5)

Sredi Cerkve mu je Gospod odprl usta in ga napolnil z duhom modrosti in razumnosti; odel ga je z oblačilom slave. (Aleluja, aleluja.) (Ps 91, 2) Dobro je slaviti Gospoda in prepevati tvojemu imenu, Najvišji. V. Slava Očetu.

Prošnja

O Bog, ki si svojemu ljudstvu dal blaženega I. za služabnika večnega zveličanja, daj, prosimo, da bomo njega, ki smo ga za učitelja življenja imeli na zemlji, vredni imeti tudi za priprošnjika v nebesih. Po Gospodu.

Berilo
(2 Tim 4, 1—8)

Berilo iz lista sv. apostola Pavla Timoteju. Preljubi! Rotim te pri Bogu in Jezusu Kristusu, ki bo sodil žive in mrtve, pri njegovem prihodu in njegovem kraljestvu. Oznanjuj besedo, nastopaj, bodi prilično ali neprilično; prepričuj, svari, opominjaj z vsem potrpljenjem in učenjem. Zakaj pride čas, ko zdravega nauka ne bodo prenesli, temveč si bodo za čehljanje ušes kopičili učitelje po svojih željah in bodo ušesa odvračali od resnice, obračali pa se k bajkam. Ti pa čuj, vse nadloge pretrpi, izvrši delo blagovestniško, spolni svojo službo, bodi trezen. Jaz se namreč že darujem in čas moje razveze je blizu. Dobri boj sem dobojeval, tek dokončal, vero ohranil. Odslej mi je pripravljena krona pravice, ki mi jo bo dal oni dan Gospod, pravični sodnik; pa ne le meni, ampak tudi tistim, ki ljubijo njegov prihod.

Še drugo berilo za godove cerkvenih učiteljev:

Berilo
(Sir 39, 6—14)

Berilo iz knjige Modrosti. Pravični zjutraj zgodaj budi svoje srce h Gospodu, ki ga je ustvaril, in moli pred obličjem Najvišjega. Odpira usta v molitvi in prosi odpuščanja za svoje pregreške. Če namreč veliki Gospod hoče, ga napolni z duhom razumnosti; tedaj izliva kakor dež izreke svoje modrosti in v molitvi hvali Gospoda. Usmerja njegov svèt in nauk ter razmišlja o njegovih skrivnostih. Razglaša nauk, ki se ga je naučil, in se hvali s postavo Gospodove zaveze. Mnogi bodo hvalili njegovo modrost in na veke ne bo pozabljen; spomin nanj ne bo izginil in po njegovem imenu bodo povpraševali od rodu do rodu. O njegovi modrosti bodo pripovedovali narodi in

srenja bo oznanjevala njegovo hvalo.

Stopniški spev
(Ps 36, 30—31)

Usta pravičnega so polna modrosti in njegov jezik govori pravico. ℣. Postava njegovega Boga mu je pri srcu in koraki mu ne omahnejo.

Aleluja, aleluja. ℣. (Sir 45, 9) Gospod ga je vzljubil in ozaljšal, s slavo ga je odel. Aleluja.

Po prvi predpostni nedelji namesto aleluje in v.:

Nadaljevalni spev
(Ps 111, 1—3)

Blagor človeku, ki se boji Gospoda in močno hrepeni po njegovih zapovedih. ℣. Mogočen bo na zemlji njegov zarod, rod pravičnih bo blagoslovljen. ℣. Slava in bogastvo bo v njegovi hiši in njegova pravičnost ostane vekomaj.

V velikonočnem času namesto stopniškega speva samo:

Aleluja, aleluja. ℣. (Sir 45, 9) Gospod ga je vzljubil in ozaljšal, s slavo ga je odel. Aleluja. ℣. (Oz 14, 6) Pravični bo rastel kakor lilija in cvetel na veke pred Gospodom. Aleluja.

Evangelij
(Mt 5, 13—19)

✝ Iz svetega evangelija po Mateju. Tisti čas je rekel Jezus svojim učencem: Vi ste sol zemlje; če se pa sol spridi, s čim se bo solila? Ni za nič drugega več, kakor da se zavrže in jo ljudje pohodijo. Vi ste luč sveta. Ne more se skriti mesto, ki stoji na gori. Svetilke tudi ne prižigajo in ne postavljajo pod mernik, marveč na svetilnik, da sveti vsem, ki so v hiši. Tako naj sveti vaša luč pred ljudmi, da bodo videli vaša dobra dela in slavili vašega Očeta, ki je v nebesih. Ne mislite, da sem prišel razvezovat postavo ali preroke; ne razvezovat, marveč dopolnit sem jih prišel. Kajti resnično, povem vam: Dokler ne prejde nebo in zemlja, ne bo prešla ne ena črka ali ena pičica postave, dokler se vse ne zgodi. Kdor bo torej kršil katero teh najmanjših zapovedi in bo tako ljudi učil, bo najmanjši v nebeškem kraljestvu. Kdor pa jih bo spolnjeval in učil, bo velik v nebeškem kraljestvu. Vera.

Darovanjski spev
(Ps 91, 13)

Pravični cvete kakor palma, raste kot cedra na Libanu. (Aleluja.)

Prošnja nad darovi

Naj nas ne zapusti, Gospod, blaga priprošnja tvojega svetega škofa (spoznavalca) ter učitelja I., ki naj ti naše darove naredi prijetne in nam vsekdar doseže tvoje oproščenje. Po Gospodu.

Obhajilni spev
(Lk 12, 42)

Zvesti in razumni služabnik, ki ga je Gospod postavil nad svojo družino, da ji ob svojem času odmeri živeža. (Aleluja.)

Prošnja po obhajilu

Prosimo, Gospod, naj posreduje tvoj blaženi škof (spoznavalec) in odlični učitelj I., da nam tvoja daritev prinese zveličanje. Po Gospodu.

SKUPNI MAŠI SPOZNAVALCA NE ŠKOFA

I.

Maša spoznavalca ne škofa

(Usta pravičnega)

Vstopni spev
(Ps 36, 30. 31)

Usta pravičnega so polna modrosti in njegov jezik govori pravico; postava njegovega Boga mu je pri srcu. (Aleluja, aleluja.) (Ps it. 1) Nikar se ne jezi nad hudobneži in ne zavidaj njim, ki delajo krivico. ℣. Slava Očetu.

Prošnja

O Bog, ki nas vsako leto razveseljuješ s praznikom svojega blaženega spoznavalca I., daj milostno, da bomo, ko slavimo njegovo rojstvo, posnemali tudi njegova dela. Po Gospodu.

Berilo
(Sir 31, 8—11)

Berilo iz knjige Modrosti. Blagor človeku, ki je brez madeža in ne hodi za zlatom in se ne zanaša na denar in na zaklade. Kdo je ta, da ga bomo hvalili? Zakaj čudovite reči je storil v svojem življenju. Kdor je bil v tem preskušen in je popoln, njemu bo večna slava; ki je mogel grešiti, pa ni grešil, storiti húdo, pa

ni storil. Zato so mu zagotovljeni zakladi pri Gospodu in njegove milodare bo oznanjala vsa srenja svetih.

Stopniški spev
(Ps 91, 13. 14)

Pravični cvete kakor palma, raste kot libanska cedra v hiši Gospodovi. ℣. (It. 3) Zjutraj oznanja tvoje usmiljenje in tvojo zvestobo ponoči.

Aleluja, aleluja. ℣. (Jak 1, 12) Blagor človeku, kateri pretrpi skušnjavo, zakaj preskušen bo prejel krono življenja. Aleluja.

Po prvi predpostni nedelji namesto aleluje in v.:

Nadaljevalni spev
(Ps 111, 1—3)

Blagor človeku, ki se boji Gospoda in močno hrepeni po njegovih zapovedih. ℣. Mogočen bo na zemlji njegov zarod, rod pravičnih bo blagoslovljen. ℣. Slava in bogastvo bo v njegovi hiši in njegova pravičnost ostane vekomaj.

V velikonočnem času namesto stopniškega speva samo:

Aleluja, aleluja. ℣. (Jak 1, 12) Blagor človeku, kateri pretrpi skušnjavo, zakaj preskušen bo prejel krono življenja. Aleluja. ℣. (Sir 45, 3) Gospod ga je vzljubil in ozaljšal, s slavo ga je odel. Aleluja.

Evangelij
(Lk 12, 35—40)

✝ Iz svetega evangelija po Luku. Tisti čas je rekel Jezus svojim učencem: Vaša ledja naj bodo opasana in svetilke prižgane v vaših rokah in vi bodite podobni ljudem, ki čakajo, kdaj se vrne njih gospod s svatbe, da mu, ko pride in potrka, takoj odpró. Blagor tem služabnikom, ki jih gospod ob svojem prihodu najde čuječe! Resnično, povem vam, da se bo opasal ter jih posadil za mizo in bo pristopil ter jim stregel. In če pride ob drugi straži in če pride ob tretji straži in jih tako najde, blagor tem služabnikom! To pa vedite, da bi hišni gospodar, ko bi vedel, ob kateri uri pride tat, čul in bi ne pustil podkopati svoje hiše. Tudi vi bodite pripravljeni; zakaj ob uri, ko ne mislite, bo prišel Sin človekov.

Darovanjski spev
(Ps 88, 25)

Moja zvestoba in moje usmiljenje ga bosta spremljala in v mojem

imenu se bo dvignila njegova moč. (Aleluja.)

Prošnja nad darovi

V spomin tvojih svetnikov ti prinašamo, Gospod, hvalne darove, ki po njih upamo biti rešeni sedanjega in prihodnjega zla. Po Gospodu.

Obhajilni spev
(Mt 24, 46. 47)

Blagor služabniku, ki ga bo Gospod ob svojem prihodu našel čuječega. Resnično, povem vam, postavil ga bo čez vse svoje imetje. (Aleluja.)

Prošnja po obhajilu

Pokrepčani z nebeško hrano in pijačo te ponižno prosimo, naš Bog, naj nas on, ki smo to prejeli v njegov spomin, tudi varuje s svojimi molitvami. Po Gospodu.

II.

Maša spoznavalca ne škofa

(Pravični)

Vstopni spev
(Ps 91, 13—14)

Pravični cvete kakor palma, raste kakor libanska cedra, zasajen v hiši Gospodovi, v preddvorih hiše našega Boga. (Aleluja, aleluja.) (Ps it. 2) Dobro je slaviti Gospoda in prepevati tvojemu imenu, Najvišji. V. Slava Očetu.

Prošnja

Poslušaj, Gospod, naše ponižne prošnje, ki ti jih pošiljamo na praznik tvojega blaženega spoznavalca I., in, ker ne zaupamo v svojo pravičnost, naj nas on, ki ti je bil pogodu, podpira s svojimi molitvami. Po Gospodu.

Berilo
(1 Kor 4, 9—14)

Berilo iz lista sv. apostola Pavla Korinčanom. Bratje! V zgledovanje smo postali svetu, angelom in ljudem: Mi nespametni zaradi Kristusa, vi pa razumni v Kristusu; mi slabotni, vi pa močni; vi slavni, mi pa zaničevani. Do te ure smo lačni in žejni in goli in bijejo nas s pestmi in nimamo stalnega bivališča in trudimo se z delom lastnih rok; ko nas

sramote, blagoslavljamo; ko nas preganjajo, prenašamo; ko nas preklinjajo, prosimo; kakor smeti sveta smo postali, vseh izvržek do zdaj. Ne pišem vam tega, da bi vas sramotil, ampak da vas kot svoje ljube otroke posvarim v Kristusu Jezusu, Gospodu našem.

Stopniški spev
(Ps 36, 30—31)

Usta pravičnega so polna modrosti in njegov jezik govori pravico. ℣. Postava njegovega Boga mu je pri srcu in koraki mu ne omahnejo.

Aleluja, aleluja. ℣. (Ps 111, 1) Blagor človeku, ki se boji Gospoda in močno hrepeni po njegovih zapovedih. Aleluja.

Po prvi predpostni nedelji namesto aleluje in v.:

Nadaljevalni spev
(Ps 111, 1—3)

Blagor človeku, ki se boji Gospoda in močno hrepeni po njegovih zapovedih. ℣. Mogočen bo na zemlji njegov zarod, rod pravičnih bo blagoslovljen. ℣. Slava in bogastvo bo v njegovi hiši in njegova pravičnost ostane vekomaj.

V velikonočnem času namesto stopniškega speva samo:

Aleluja, aleluja. ℣. (Ps 111, 1) Blagor človeku, ki se boji Gospoda in močno hrepeni po njegovih zapovedih. Aleluja. ℣. (Oz 14, 6) Pravični bo rastel kakor lilija in cvetel na veke pred Gospodom. Aleluja.

Evangelij
(Lk 12, 32—34)

✝ Iz svetega evangelija po Luku. Tisti čas je rekel Jezus svojim učencem: Ne boj se, mala čreda, zakaj vaš Oče je sklenil dati vam kraljestvo. Prodajte, kar imate, in dajte vbogajme. Napravite si mošnje, ki ne ostaré, zaklad v nebesih, ki ne pojde in kateremu se tat ne približa in ga molj ne razjé. Kjer je namreč vaš zaklad, tam bo tudi vaše srce.

Darovanjski spev
(Ps 20, 2—3)

Tvoje moči, Gospod, se veseli pravični in nad tvojim zveličanjem se silno raduje. Hrepenenje njegovega srca si utešil. (Aleluja.)

Prošnja nad darovi

Nakloni nam, prosimo, vsemogočni Bog, da

bo naša ponižna daritev zaradi časti tvojih svetnikov tebi prijetna, nas pa naj očisti na telesu in duši. Po Gospodu.

Obhajilni spev
(Mt 19, 28. 29)

Resnično, povem vam: Vi, ki ste vse zapustili in šli za menoj, boste prejeli stokratno in dobili v delež večno življenje. (Aleluja.)

Prošnja po obhajilu

Prosimo, vsemogočni Bog, naj nas nebeška hrana, ki smo jo zaužili, po priprošnji tvojega blaženega spoznavalca I. zavaruje pred vsemi nezgodami. Po Gospodu.

Še drugo berilo in drug evangelij za spoznavalca ne škofa:

Berilo
(Flp 3, 7—12)

Berilo iz lista sv. apostola Pavla Filipljanom. Bratje! Kar je bilo zame dobiček, to imam zaradi Kristusa za izgubo. Dà, vse imam za izgubo zaradi vzvišenega spoznanja Kristusa Jezusa, svojega Gospoda, zaradi katerega sem vse zavrgel in imam za smeti, da pridobim Kristusa in da bom v njem, ne s svojo pravičnostjo, ki je iz postave, marveč, ki je po veri v Kristusa Jezusa, s pravičnostjo, ki je iz Boga po veri, da bi spoznal njega in moč njegovega vstajenja ter svoj delež pri njegovem trpljenju, tako da mu postajam podoben v njegovi smrti, če bi kako prišel do vstajenja od mrtvih; ne, kakor da bi bil že dosegel ali da bi bil že popoln, toda trudim se, da bi dosegel, ker me je dosegel tudi Jezus Kristus.

Evangelij
(Lk 19, 12—26)

† Iz svetega evangelija po Luku. Tisti čas je povedal Jezus svojim učencem to priliko: Neki človek plemenitega rodu je šel v daljno deželo, da bi zase dobil kraljevsko oblast in se vrnil. Poklical je pa svojih deset služabnikov in jim dal deset min ter jim rekel: Trgujte, dokler ne pridem. Njegovi državljani pa so ga sovražili in so poslali za njim poslance, ki naj bi sporočili: Nočemo, da bi ta zavladal nad nami. Zgodilo se je pa, da je dobil kraljevsko oblast in se

vrnil; in velel je poklicati služabnike, katerim je bil dal denar, da bi zvedel, koliko je vsak pritržil. Prišel je prvi in rekel: Gospod, tvoja mina je pridobila deset min. Prav, dobri služabnik, mu je rekel; ker si bil v malem zvest, imej oblast nad desetimi mesti. In prišel je drugi ter rekel: Tvoja mina, o gospod, je pridobila pet min. Rekel je tudi temu: Tudi ti bodi nad petimi mesti. Zopet drug je prišel in rekel: Glej, gospod, tu je tvoja mina, ki sem jo imel shranjeno v prtiču; bal sem se te namreč, ker si strog človek; dvigaš, česar nisi vložil, in žanješ, česar nisi vsejal. Iz tvojih ust te sodim, malopridni služabnik, mu reče; vedel si, da sem strog človek, ki dvigam, česar nisem vložil, in žanjem, česar nisem vsejal? Zakaj torej nisi dal mojega denarja v menjalnico in bi ga jaz po vrnitvi izterjal z obrestmi? In rekel je zraven stoječim: Vzemite mu mino in jo dajte temu, ki ima deset min. In rekli so mu: Gospod, ima že deset min. Povem vam: Vsakemu, kdor ima, se bo dalo in bo imel v izobilju; tistemu pa, ki nima, se bo še to, kar ima, vzelo.

SKUPNA MAŠA OPATOV

(Usta pravičnega)

Vstopni spev
(Ps 36, 30—31)

Usta pravičnega so polna modrosti in njegov jezik govori pravico; postava njegovega Boga mu je pri srcu. (Aleluja, aleluja.) (Ps it. 1) Nikar se ne jezi nad hudobneži in ne zavidaj njim, ki delajo krivico. V. Slava Očetu.

Prošnja

Naj nas priporoči, prosimo, Gospod, priprošnja blaženega opata I., da to, česar ne zmoremo s svojim zasluženjem, dosežemo z njegovo pomočjo. Po Gospodu.

Berilo (Sir 45, 1—6)

Berilo iz knjige Modrosti. Ljub je bil Bogu in ljudem, njegov spomin je blagoslovljen. Kakor svetnike ga je počastil in poveličal sovražnikom v strah in na njegovo besedo je ustavil strašne

šibe. Proslávil ga je pred kralji, dal mu je povelja vpričo svojega ljudstva in mu je pokazal svojo slavo. Zaradi njegove zvestobe in krotkosti ga je posvetil in izvolil izmed vsega človeštva. Slišal je namreč njega in njegov glas in ga povedel v oblak. In dal mu je očitno zapovedi, postavo življenja in nauka.

Stopniški spev
(Ps 20, 4—5)

Gospod, prišel si mu naproti z dobrohotnim blagoslovom; položil si mu na glavo krono iz dragih kamnov. ℣. Prosil te je življenja in dal si mu veliko dni na veke vekov.

Aleluja, aleluja. ℣. (Ps 91, 13) Pravični cvete kakor palma, raste kot libanska cedra. Aleluja.

Po prvi predpostni nedelji namesto aleluje in v.:

Nadaljevalni spev
(Ps 111, 1—3)

Blagor človeku, ki se boji Gospoda in močno hrepeni po njegovih zapovedih. ℣. Mogočen bo na zemlji njegov zarod, rod pravičnih bo blagoslovljen. Slava in bogastvo bo v njegovi hiši in njegova pravičnost ostane vekomaj.

V velikonočnem času namesto stopniškega speva samo:

Aleluja, aleluja. ℣. (Ps 91, 13) Pravični cvete kakor palma, raste kot libanska cedra. Aleluja. ℣. (Oz 14, 6) Pravični bo rastel kakor lilija in cvetel na veke pred Gospodom. Aleluja.

Evangelij
(Mt 19, 27—29)

✝ Iz svetega evangelija po Mateju. Tisti čas je rekel Peter Jezusu: Glej, mi smo vse zapustili in šli za teboj; kaj bo torej naš delež? Jezus jim je pa rekel: Resnično, povem vam: Ob prerojenju sveta, ko bo Sin človekov sédel na prestol svojega veličastva, boste tudi vi, ki ste šli za menoj, sedeli na dvanajsterih prestolih in sodili dvanajstere rodove Izraelove. In vsak, kdor je zapustil hišo ali brate ali sestre ali očeta ali mater ali ženo ali otroke ali njive zaradi mojega imena, bo prejel stokratno in dobil v delež večno življenje.

Darovanjski spev
(Ps 20, 3. 4)

Hrepenenje njegovega srca si utešil, Gospod,

in prošenj njegovih ustnic nisi zavrnil; položil si mu na glavo krono iz dragih kamnov. (Aleluja.)

Prošnja nad darovi

Prosimo, Gospod, naj sveti opat I. izprosi, da nam bodo darovi, položeni na sveti oltar, v zveličanje. Po Gospodu.

Obhajilni spev
(Lk 12, 42)

Zvesti in razumni služabnik, ki ga je Gospod postavil nad svojo družino, da jim ob svojem času odmeri živeža. (Aleluja.)

Prošnja po obhajilu

Naj nas, vsemogočni Gospod, ko smo prejeli tvojo skrivnost, blaženi opat I. s svojim posredovanjem ščiti, da bomo posnemali njegovo zgledno življenje ter občutili pomoč njegove priprošnje. Po Gospodu.

SKUPNE MAŠE DEVIC

I.

Maša device in mučenke

(Pred kralji sem govorila)

Vstopni spev
(Ps 118, 46—47)

Pred kralji sem govorila o tvojih zakonih in nisem bila osramočena in mislila sem na tvoje zapovedi, ki jih silno ljubim. (Aleluja, aleluja.) (Ps it. 1) Blagor njim, ki žive brezmadežno, ki hodijo v postavi Gospodovi. V. Slava Očetu.

Prošnja

O Bog, ki si med drugimi čudeži svoje mogočnosti tudi šibkemu spolu podelil zmago mučeništva, daj milostno, da bomo, ko slavimo rojstvo tvoje blažene device in mučenke I., po njenem zgledu hiteli k tebi. Po Gospodu.

Berilo
(Sir 51, 1—8. 12)

Berilo iz knjige Modrosti. Častila te bom, Gospod in Kralj, in te hvalila, o Bog, moj Zveličar. Slavila bom tvoje ime, ker si mi bil pomočnik in varuh in si rešil moje telo pogube, zanke hudobnega jezika in lažnivih ust ter si mi poma-

gal zoper nasprotnike. In po obilnem usmiljenju svojega imena si me rešil rjovečih levov, ki so bili pripravljeni, da bi me požrli, in iz rok teh, ki so me zalezovali, in iz stisk, ki so me obdajale; iz silnega plamena, ki me je obkrožal, da nisem zgorela sredi ognja; iz globočine peklenskega brezna in umazanega jezika in lažnive besede, hudobnega kralja in krivičnega jezika. Do smrti bo hvalila moja duša Gospoda, ker otemaš tiste, ki v tebe zaupajo, in jih rešuješ iz neverniških rok, Gospod, naš Bog.

Stopniški spev
(Ps 44, 8)

Ljubila si pravico in sovražila krivico, zato te je Bog, tvoj Bog, mazilil z oljem veselja.

Aleluja, aleluja. ℣. (It. 15. 16) H Kralju vodijo za njo device, njene družice peljejo k tebi z radovanjem. Aleluja.

Po prvi predpostni nedelji namesto aleluje in v.:

Nadaljevalni spev

Pridi, nevesta Kristusova, prejmi krono, ki ti jo je Gospod pripravil za večno, iz ljubezni do njega si prelila svojo kri. ℣. (Ps 44, 8. 5) Ljubila si pravico in sovražila krivico, zato te je Bog, tvoj Bog, mazilil z oljem veselja bolj kot tvoje tovarišice. ℣. V svoji lepoti in svoji krasoti pojdi, srečno zmaguj in kraljuj.

V velikonočnem času namesto stopniškega speva samo:

Aleluja, aleluja. ℣. (Ps 44, 15. 16) H Kralju vodijo za njo device, njene družice peljejo k tebi z radovanjem. Aleluja. ℣. (It. 5) V svoji lepoti in svoji krasoti pojdi, srečno zmaguj in kraljuj. Aleluja.

Evangelij
(Mt 25, 1—13)

✝ Iz svetega evangelija po Mateju. Tisti čas je povedal Jezus svojim učencem to priliko: Nebeško kraljestvo bo podobno desetim devicam, ki so vzele svoje svetilke in šle naproti ženinu in nevesti. Pet izmed njih je bilo nespametnih in pet pametnih. Nespametne so vzele svetilke, niso pa vzele s seboj olja; pametne pa so vzele olja v posodicah s svetilkami vred. Ker se je

pa ženin mudil, so vse podremale in zaspale. Opolnoči pa nastane vpitje: Glejte, ženin gre, pojdite mu naproti! Tedaj vstanejo vse tiste device in napravijo svoje svetilke. Nespametne pa rekó pametnim: Dajte nam svojega olja, ker nam svetilke ugašajo. Toda pametne odgovoré: Da morda ne poide nam in vam, pojdite rajši k prodajalcem in si ga kupite. Medtem ko so šle kupovat, pride ženin; tiste, ki so bile pripravljene, gredo z njim na svatbo in vrata se zapro. Kasneje pa pridejo tudi druge device in pravijo: Gospod, gospod, odpri nam! On jim pa odgovori: Resnično, povem vam: Ne poznam vas. Čujte torej, ker ne veste ne dneva ne ure.

Darovanjski spev
(Ps 44, 15. 16)

H Kralju peljejo za njo device, njene družice peljejo k tebi med veselim vzklikanjem, vodijo jih v svetišče h Kralju Gospodu. (Aleluja.)

Prošnja nad darovi

Sprejmi, Gospod, darove, katere prinašamo na praznik tvoje blažene device in mučenke I., ki po njenem varstvu upamo biti rešeni. Po Gospodu.

Obhajilni spev
(Ps 118, 78. 80)

Osramočeni naj bodo prevzetni, ker so mi po krivem hudo storili, jaz pa se vadim v tvojih zapovedih, v tvojih ukazih, da ne bom osramočena. (Aleluja.)

Prošnja po obhajilu

Naj nam pomagajo, Gospod, skrivnosti, ki smo jih prejeli, ter po priprošnji tvoje blažene device in mučenke I. store, da se bomo veselili vednega varstva. Po Gospodu.

II.
Maša device in mučenke
(Grešniki so prežali)

Vstopni spev
(Ps 118, 95—96)

Grešniki so prežali name, da bi me pogubili; premišljevala sem tvoje zakone; vsaki popolnosti sem videla konec, tvoja zapoved pa je brez konca.

(Aleluja, aleluja.) (Ps it. 1) Blagor njim, ki žive brezmadežno, ki hodijo v postavi Gospodovi. ℣. Slava Očetu.

Prošnja

Naj nam izprosi odpuščanje, prosimo, Gospod, tvoja blažena devica in mučenka I., ki ti je bila vedno všeč tako po zaslugah čistosti kakor po dejanski izpovedi tvoje kreposti. Po Gospodu.

Berilo
(Sir 51, 13—17)

Berilo iz knjige Modrosti. Gospod, moj Bog, povzdignil si nad zemljo moje bivališče in prosila sem, da me rešiš smrti, ki mi je pretila. Klicala sem Gospoda, očeta svojega Gospoda, naj me ne zapusti na dan moje stiske in ob času prevzetnežev, ko ne bo pomoči. Neprenehoma bom hvalila tvoje ime ter ga častila z zahvalo, ker je bila uslišana moja molitev. In rešil si me pogube in otel iz hudega časa. Zato te bom slavila in hvalila, Gospod, naš Bog!

Stopniški spev
(Ps 45, 6. 5)

Bog ji pomaga s svojim obličjem; Bog prebiva v njej, ne bo se dala omajati. ℣. Bistra reka razveseljuje mesto božje, posvetil je svoje bivališče Najvišji.

Aleluja, aleluja. ℣. To je modra devica in ena iz števila pametnih. Aleluja.

Po prvi predpostni nedelji namesto aleluje in v.:

Nadaljevalni spev

Pridi, nevesta Kristusova, prejmi krono, ki ti jo je Gospod pripravil za večno, iz ljubezni do njega si prelila svojo kri. ℣. (Ps 44, 8. 5) Ljubila si pravico in sovražila krivico, zato te je Bog, tvoj Bog, mazilil z oljem veselja bolj kot tvoje tovarišice. ℣. V svoji lepoti in v svoji krasoti pojdi, srečno zmaguj in kraljuj.

V velikonočnem času namesto stopniškega speva samo:

Aleluja, aleluja. ℣. To je modra devica in ena izmed števila pametnih. Aleluja. (Modr 4, 1) O kako lep je čist rod v slavi! Aleluja.

Evangelij
(Mt 13, 44—52)

✝ Iz svetega evangelija po Mateju. Tisti čas je povedal Jezus svojim učencem to priliko: Nebeško

kraljestvo je podobno zakladu, skritemu na njivi, ki ga je človek našel in skril; in od veselja nad njim gre in proda vse, kar ima, ter kupi tisto njivo. Tudi je nebeško kraljestvo podobno trgovcu, ki je iskal lepih biserov. Ko je našel dragocen biser, je šel in prodal vse, kar je imel, in ga je kupil. Dalje je podobno nebeško kraljestvo mreži, ki so jo vrgli v morje in je zajela ribe vsake vrste; ko se je napolnila, so jo potegnili ven in na bregu sedeč odbrali dobre v posode, slabe pa pometali proč. Tako bo ob koncu sveta: šli bodo angeli in bodo ločili hudobne izmed pravičnih in jih bodo vrgli v ognjeno peč; tam bo jok in škripanje z zobmi. Ste razumeli vse to? — Odgovoré mu: Smo. Nato jim je rekel: Zato je vsak pismouk, ki je poučen za nebeško kraljestvo, podoben hišnemu gospodarju, ki prinaša iz svojega zaklada novo in staro.

Darovanjski spev
(Ps 44, 3)

Milina je razlita po tvojih ustnicah, zakaj Bog te je blagoslovil za vedno in na veke. (Aleluja.)

Prošnja nad darovi

Sprejmi dobrotljivo, Gospod, darove, ki ti jih poklanjamo, zaradi zaslug svoje blažene device in mučenke I. in daj, da nam bodo v trajno pomoč. Po Gospodu.

Obhajilni spev
(Ps 118, 121, 122. 128)

Prav in po pravici sem delala, Gospod, naj me prevzetni ne obrekujejo; po vseh tvojih zapovedih sem se ravnala, vsako krivično pot sem sovražila. (Aleluja.)

Prošnja po obhajilu

Z obilnim božjim darom nasičeni te prosimo, Gospod, naš Bog, naj po priprošnji tvoje blažene device in mučenke I. od tega deleža vedno živimo. Po Gospodu.

Maša več devic in mučenk

Isti obrazec kot v prejšnji maši: »Grešniki so prežali«, str. 40*, razen berila, ki je v maši »Vsi bogati«, str. 45*.

Prošnja

Daj nam, prosimo, Gospod, naš Bog, v neprenehni pobožnosti častiti zmage svojih svetih devic in mučenk I. in I., da jih bomo, ko jih ne moremo slaviti z vrednim občutjem, častili vsaj s ponižnim spoštovanjem. Po Gospodu.

Prošnja nad darovi

Ozri se, prosimo, Gospod, na darove, ki ti jih na praznik tvojih svetih devic in mučenk I. in I. polagamo na oltarje, in, kakor si njim po teh blaženih skrivnostih dal slavo, tako podeli nam oproščenje. Po Gospodu.

Prošnja po obhajilu

Daj nam, prosimo, Gospod, po priprošnji tvojih svetih devic in mučenk I. in I., da to, kar zaužijemo z usti, prejmemo s čistim srcem. Po Gospodu.

III.

Maša device ne mučenke

(Ljubila si)

Vstopni spev

(Ps 44, 8)

Ljubila si pravico in sovražila krivico; zato te je Bog, tvoj Bog, mazilil z oljem veselja bolj kot tvoje tovarišice. (Aleluja, aleluja.) (Ps it. 2) Iz srca mi vre lepa pesem, svoja dela posvečujem Kralju. ℣. Slava Očetu.

Prošnja

Usliši nas, o Bog, naš Zveličar, naj se tako, kakor se radujemo praznika tvoje blažene device I., navzamemo tudi prisrčne vdanosti do tebe. Po Gospodu.

Berilo

(2 Kor 10, 17—18; 11, 1—2)

Berilo iz lista sv. apostola Pavla Korinčanom. Bratje! Kdor se hvali, naj se hvali v Gospodu. Kajti ni preskušen, kdor se sam priporoča, ampak kogar priporoča Gospod. O da bi vi prenesli malo moje nespameti! Pa tudi potrpite z menoj. Ljubosumen sem namreč na vas z božjo ljubosumnostjo; kajti enemu možu sem vas zaročil, da vas privedem Kristusu kot čisto devico.

Stopniški spev
(Ps 44, 5)

V svoji lepoti in svoji krasoti pojdi, srečno zmaguj in kraljuj. V. Za resnico, krotkost in pravico; in čudovito te bo vodila tvoja desnica.

Aleluja, aleluja. V. (It. 15. 16) H Kralju vodijo za njo device, njene družice peljejo k tebi z radovanjem. Aleluja.

Po prvi predpostni nedelji namesto aleluje in v.:

Nadaljevalni spev
(Ps 44, 11. 12)

Poslušaj, hči, glej in nagni svoje uho, ker Kralj koprni po tvoji lepoti. V. (It. 13. 10) Vsi bogati iz ljudstva te bodo prosili naklonjenosti; kraljevske hčere te spremljajo v tvojem veličastvu. V. (It. 15. 16) H Kralju vodijo za njo device, njene družice peljejo k tebi. V. Peljejo jih med veselim vzklikanjem, vodijo jih v Kraljevo palačo.

V velikonočnem času namesto stopniškega speva samo:

Aleluja, aleluja. V. (Ps 44, 15. 16) H Kralju vodijo za njo device, njene družice peljejo k tebi z radovanjem. Aleluja. V. (It. 5) V svoji lepoti in svoji krasoti pojdi, srečno zmaguj in kraljuj. Aleluja.

Evangelij
(Mt 25, 1—13)

† Iz svetega evangelija po Mateju. Tisti čas je povedal Jezus svojim učencem to priliko: Tedaj bo nebeško kraljestvo podobno desetim devicam, ki so vzele svoje svetilke in šle naproti ženinu in nevesti. Pet izmed njih je bilo nespametnih in pet pametnih. Nespametne so vzele svetilke, niso pa vzele s seboj olja; pametne pa so vzele olja v posodicah s svetilkami vred. Ker se je pa ženin mudil, so vse podremale in zaspale. Opolnoči pa nastane vpitje: Glejte, ženin gre, pojdite mu naproti! Tedaj vstanejo vse tiste device in napravijo svoje svetilke. Nespametne pa rekó pametnim: Dajte nam svojega olja, ker nam svetilke ugašajo. Toda pametne odgovoré: Da morda ne poide nam in vam, pojdite rajši k prodajalcem in si ga kupite. Medtem ko so šle kupovat, pride ženin; tiste, ki so bile pripravljene, gredo z njim na svatbo in vrata se zapro.

Kasneje pa pridejo tudi druge device in pravijo: Gospod, gospod, odpri nam! On pa jim odgovori: Resnično, povem vam: Ne poznam vas. Čujte torej, ker ne veste ne dneva ne ure.

Darovanjski spev
(Ps 44, 10)

Kraljevske hčere te spremljajo v tvojem veličastvu; kraljica stoji na tvoji desnici v zlatem oblačilu, v pisano obleko odeta. (Aleluja.)

Prošnja nad darovi

Naj ti bo, Gospod, zaradi časti tvojih svetnikov prijetna daritev posvečenega ljudstva, ki se zaveda, da je po njih zaslugah prejelo pomoč v nadlogi. Po Gospodu.

Obhajilni spev
(Mt 25, 4. 6)

Pet pametnih devic je vzelo v posodicah olja s svetilkami vred; opolnoči pa nastane vpitje: Glejte, ženin gre, pojdite naproti Kristusu Gospodu. (Aleluja.)

Prošnja po obhajilu

Nasitil si, Gospod, svojo družino s svetimi darovi; prosimo, podpiraj nas vedno po priprošnji nje, katere praznik obhajamo. Po Gospodu.

IV.
Maša device ne mučenke
(Vsi bogati)

Vstopni spev
(Ps 44, 13. 15. 16)

Vsi bogati iz ljudstva te bodo prosili naklonjenosti; h Kralju vodijo za njo device, njene družice peljejo k tebi med veselim vzklikanjem. (Aleluja, aleluja. (Ps it. 2) Iz srca mi vre lepa pesem, svoja dela posvečujem Kralju. V. Slava Očetu.

Prošnja

Usliši nas, o Bog, naš Zveličar, naj se tako, kakor se radujemo praznika tvoje blažene device I., navzamemo tudi prisrčne vdanosti do tebe. Po Gospodu.

Berilo
(1 Kor 7, 25—34)

Berilo iz lista sv. apostola Pavla Korinčanom.

Bratje! Zastran devic nimam povelja Gospodovega, dajem pa svet, ker sem od Gospoda prejel milost, da sem verodostojen. Mislim torej, da je to dobro zaradi sedanje stiske; da je torej dobro človeku tako biti. Če si vezan z ženo, ne išči ločitve; če si žene prost, ne išči žene. A tudi če se oženiš, ne grešiš; in če se devica omoži, ne greši. Toda nadloge mesa bodo taki imeli, jaz pa bi vam rad prizanesel. To torej pravim, bratje, čas je kratek. Odslej naj bodo tudi, kateri imajo žene, kakor bi jih ne imeli; in kateri jokajo, kakor bi ne jokali; in kateri se vesele, kakor bi se ne veselili; in kateri kupujejo, kakor bi bili brez posesti; in kateri ta svet uživajo, kakor bi ga ne uživali — zakaj podoba tega sveta prejde. Želim pa, da bi bili vi brez skrbi. Kdor ni oženjen, skrbi za to, kar je Gospodovega, kako bi ugajal Bogu; kdor je pa oženjen, skrbi za to, kar je svetnega, kako bi ugajal ženi, in je razdeljen. Ženska, ki ni omožena, in devica skrbi za to, kar je Gospodovega, da bi bila sveta po telesu in po duhu v Kristusu Jezusu, Gospodu našem.

Stopniški spev
(Ps 44, 12. 11)

Kralj koprni po tvoji lepoti, zakaj on je Gospod, tvoj Bog. ℣. Poslušaj, hči, glej in nagni svoje uho!

Aleluja, aleluja. ℣. To je modra devica in ena iz števila pametnih. Aleluja.

Po prvi predpostni nedelji namesto aleluje in v.:

Nadaljevalni spev
(Ps 44, 12. 13. 10)

Kralj koprni po tvoji lepoti. ℣. Vsi bogati iz ljudstva te bodo prosili naklonjenosti; kraljevske hčere te spremljajo v tvojem veličastvu. ℣. (It. 15 do 16) H Kralju vodijo za njo device, njene družice peljejo k tebi. ℣. Peljejo jih med veselim vzklikanjem, vodijo jih v Kraljevo palačo.

V velikonočnem času namesto stopniškega speva samo:

Aleluja, aleluja. ℣. To je modra devica in ena iz števila pametnih. Aleluja. ℣. (Modr 4, 1) O kako lep je čist rod v slavi! Aleluja.

Evangelij
(Mt 13, 44—52)

✝ Iz svetega evangelija po Mateju. Tisti čas je povedal Jezus svojim učencem to priliko: Nebeško kraljestvo je podobno zakladu, skritemu na njivi, ki ga je človek našel in skril; in od veselja nad njim gre in proda vse, kar ima, ter kupi tisto njivo. Tudi je nebeško kraljestvo podobno trgovcu, ki je iskal lepih biserov. Ko je našel dragocen biser, je šel in prodal vse, kar je imel, in ga je kupil. Dalje je podobno nebeško kraljestvo mreži, ki so jo vrgli v morje in je zajela ribe vsake vrste; ko se je napolnila, so jo potegnili ven in na bregu sedeč odbrali dobre v posode, slabe pa pometali proč. Tako bo ob koncu sveta: šli bodo angeli in bodo ločili hudobne izmed pravičnih in jih bodo vrgli v ognjeno peč; tam bo jok in škripanje z zobmi. Ste razumeli vse to? — Odgovore mu: Smo. Nato jim je rekel: Zato je vsak pismouk, ki je poučen za nebeško kraljestvo, podoben hišnemu gospodarju, ki prinaša iz svojega zaklada novo in staro.

Darovanjski spev
(Ps 44, 15—16)

H Kralju peljejo za njo device, njene družice peljejo k tebi med veselim vzklikanjem, vodijo jih v svetišče h Kralju Gospodu. (Aleluja.)

Prošnja nad darovi

Naj ti bo, Gospod, zaradi časti tvojih svetnikov prijetna daritev posvečenega ljudstva, ki se zaveda, da je po njih zaslugah prejelo pomoč v nadlogi. Po Gospodu.

Obhajilni spev
(Mt 13, 45—46)

Nebeško kraljestvo je podobno trgovcu, ki je iskal lepih biserov; ko je našel dragocen biser, je prodal vse, kar je imel, in ga je kupil. (Aleluja.)

Prošnja po obhajilu

Nasitil si, Gospod, svojo družino s svetimi darovi; prosimo, podpiraj nas vedno po priprošnji nje, katere praznik obhajamo. Po Gospodu.

SKUPNE MAŠE SVETIH ŽENA

I.

Maša mučenke ne device

(Grešniki so prežali)

Vstopni spev
(Ps 118, 95—96)

Grešniki so prežali name, da bi me pogubili; premišljevala sem tvoje zakone; vsaki popolnosti sem videla konec, tvoja zapoved pa je brez konca. (Aleluja, aleluja.) (Ps it. 1) Blagor njim, ki žive brezmadežno, ki hodijo v postavi Gospodovi. ℣. Slava Očetu.

Prošnja

O Bog, ki si med drugimi čudeži svoje mogočnosti tudi šibkemu spolu podelil zmago mučeništva, daj milostno, da bomo, ko slavimo rojstvo tvoje blažene mučenke I., po njenem zgledu hiteli k tebi. Po Gospodu.

Berilo
(Sir 51, 1—8. 12)

Berilo iz knjige Modrosti. Častila te bom, Gospod in Kralj, in te hvalila, o Bog, moj Zveličar. Slavila bom tvoje ime, ker si mi bil pomočnik in varuh in si rešil moje telo pogube, zanke hudobnega jezika in lažnivih ust ter si mi pomagal zoper nasprotnike. In po obilnem usmiljenju svojega imena si me rešil rjovečih levov, ki so bili pripravljeni, da bi me požrli in iz rok teh, ki so me zalezovali, in iz stisk, ki so me obdajale; iz silnega plamena, ki me je obkrožal, da nisem zgorela sredi ognja; iz globočine peklenskega brezna in umazanega jezika in lažnive besede, hudobnega kralja in krivičnega jezika. Do smrti bo hvalila moja duša Gospoda, ker otemaš tiste, ki v tebe zaupajo, in jih rešuješ iz neverniških rok, Gospod, naš Bog.

Stopniški spev
(Ps 44, 8)

Ljubila si pravico in sovražila krivico, zato te je Bog, tvoj Bog, mazilil z oljem veselja.

Aleluja, aleluja. ℣. (It. 5) V svoji lepoti in svoji krasoti pojdi, srečno zmaguj in kraljuj. Aleluja.

Po prvi predpostni nedelji namesto aleluje in v.:

Nadaljevalni spev

Pridi, nevesta Kristusova, prejmi krono, ki ti jo je Gospod pripravil za večno, iz ljubezni do njega si prelila svojo kri. ℣. (Ps 44, 8) Ljubila si pravico in sovražila krivico, zato te je Bog, tvoj Bog, mazilil z oljem veselja bolj kot tvoje tovarišice. ℣. (It. 5) V svoji lepoti in svoji krasoti pojdi, srečno zmaguj in kraljuj.

V velikonočnem času namesto stopniškega speva samo:

Aleluja, aleluja. ℣. (Ps 44, 5) V svoji lepoti in svoji krasoti pojdi, srečno zmaguj in kraljuj. Aleluja. ℣. Za resnico, krotkost in pravico; in čudovito te bo vodila tvoja desnica. Aleluja.

Evangelij
(Mt 13, 44—52)

✝ Iz svetega evangelija po Mateju. Tisti čas je povedal Jezus svojim učencem to priliko: Nebeško kraljestvo je podobno zakladu, skritemu na njivi, ki ga je človek našel in skril; in od veselja nad njim gre in proda vse, kar ima, ter kupi tisto njivo. Tudi je nebeško kraljestvo podobno trgovcu, ki je iskal lepih biserov. Ko je našel dragocen biser, je šel in prodal vse, kar je imel, in ga je kupil. Dalje je podobno nebeško kraljestvo mreži, ki so jo vrgli v morje in je zajela ribe vsake vrste; ko se je napolnila, so jo potegnili ven in na bregu sedeč odbrali dobre v posode, slabe pa pometali proč. Tako bo ob koncu sveta: šli bodo angeli in bodo ločili hudobne izmed pravičnih in jih bodo vrgli v ognjeno peč; tam bo jok in škripanje z zobmi. Ste razumeli vse to? — Odgovore mu: Smo. Nato jim je rekel: Zato je vsak pismouk, ki je poučen za nebeško kraljestvo, podoben hišnemu gospodarju, ki prinaša iz svojega zaklada novo in staro.

Darovanjski spev
(Ps 44, 3)

Milina je razlita po tvojih ustnicah, zakaj Bog te je blagoslovil za vedno in na veke. (Aleluja.)

Prošnja nad darovi

Sprejmi, Gospod, darove, katere prinašamo na

praznik tvoje blažene mučenke I., ki po njenem varstvu upamo biti rešeni. Po Gospodu.

Obhajilni spev
(Ps 118, 161—162)

Veljaki so me preganjali brez vsakega vzroka, a moje srce se je balo le tvojih besed; veselim se tvojih izrekov kakor tisti, kdor je našel obilen plen. (Aleluja.)

Prošnja po obhajilu

Naj nam pomagajo, Gospod, skrivnosti, ki smo jih prejeli, ter po priprošnji tvoje blažene mučenke I. storé, da se bomo veselili vednega varstva. Po Gospodu.

Maša več mučenk ne devic

Isti obrazec kot v maši mučenke ne device »Grešniki so prežali«, str. 48*, razen prošenj.

Prošnja

Daj nam, prosimo, Gospod, naš Bog, v neprenehni pobožnosti častiti zmage tvojih mučenk I. in I., da jih bomo, ko jih ne moremo slaviti z vrednim občutjem, častili vsaj s ponižnim spoštovanjem. Po Gospodu.

Prošnja nad darovi

Ozri se, prosimo, Gospod, na darove, ki ti jih na praznik tvojih svetih mučenk I. in I. polagamo na oltarje, in, kakor si njim po teh blaženih skrivnostih dal slavo, tako podeli nam oprôščenje. Po Gospodu.

Prošnja po obhajilu

Daj nam, prosimo, Gospod, po priprošnji tvojih svetih mučenk I. in I., da to, kar zaužijemo z usti, prejmemo s čistim srcem. Po Gospodu.

II.

Maša sv. žene ne mučenke

(Vem, Gospod)

Vstopni spev
(Ps 118, 75. 120)

Vem, Gospod, da so tvoje sodbe pravične, in, ker si zvest, si me ponižal; presuni moje meso s strahom pred teboj, zakaj tvojih sodb me je strah.

(Aleluja, aleluja.) (Ps it. 1) Blagor njim, ki žive brezmadežno, ki hodijo v postavi Gospodovi. V. Slava Očetu.

Prošnja

Usliši nas, o Bog, naš Zveličar, naj se tako kakor se radujemo praznika tvoje blažene I., navzamemo tudi prisrčne vdanosti do tebe. Po Gospodu.

Berilo
(Preg 31, 10—31)

Berilo iz knjige Modrosti. Močno ženo, kdo jo bo našel? Nje cena je kakor cena blaga, ki pride od daleč in od skrajnih mej. Vanjo zaupa srce njenega moža in dohodkov mu ne manjka. Skazuje mu dobro in nič hudega vse dni življenja. Skrbi za volno in lan in dela s spretno roko. Kakor trgovčeva ladja je, ki od daleč prinaša svoj kruh. Še ponoči vstaja ter pripravlja hrano domačim in jedi deklam. Ogleda si njivo in jo kupi, z zaslužkom svojih rok zasadi vinograd. Z močjo si prepaše ledja in si utrdi roke. Poskusi in vidi, da je dobra njena kupčija, njena luč ponoči ne ugasne. Loti se velikih reči in njeni prsti prijemajo vreteno. Roko odpira ubožcu in dlani stegne k siromaku. Ne boji se za svojo hišo snežnega mraza, kajti vsi njeni domači imajo po dvojno obleko. Odejo si pripravlja, tančica in škrlat sta nje oblačilo. Imeniten je pri vratih njen mož, ko sedi z deželnimi starešinami. Tanko platno tke in ga prodaja in pasove daje Kananejcu. Moč in lepota sta nje oblačilo in smejala se bo poslednje dni. Usta odpira modrosti in postava milobe je na njenem jeziku. Pota svoje hiše pregleduje in kruha ne jé brez dela. Njeni otroci se dvigajo in jo blagrujejo, tudi njen mož jo hvali. Mnogo hčera si je nabralo bogastva, ti si presegla vse. Slepiva je milina in prazna je lepota: ženo, ki se boji Gospoda, njo bodo hvalili. Dajte ji od sadu njenih rok in pri vratih naj jo hvalijo njena dela.

Berilo za vdove
(1 Tim 5, 3—10)

Berilo iz lista sv. apostola Pavla Timoteju. Preljubi! Spoštuj vdove, katere so res vdove. Ako ima

pa katera vdova otroke ali vnuke, naj se predvsem uči svojo hišo vladati in svojim staršem povračevati; to je namreč Bogu všeč. Tista, ki je res vdova in osamela, naj upa v Boga in vztraja v prošnjah in molitvah noč in dan. Zakaj katera živi nasladno, živi sicer, pa je mrtva. In to zabičuj, naj bodo brez graje. Ako pa kdo za svoje in zlasti za domače nima skrbi, je vero zatajil in je hujši od nevernika. Izvoli naj se vdova ne izpod šestdesetih let, katera je bila žena enega moža in je na glasu po dobrih delih: če je otroke vzgajala, če je popotnike sprejemala, če je svetim noge umivala, če je stiskanim pomagala, če si je za vse dobro prizadevala.

Stopniški spev
(Ps 44, 3. 5)

Milina je razlita po tvojih ustnicah, zakaj Bog te je blagoslovil na veke. ℣. Za resnico, krotkost in pravico; in čudovito te bo vodila tvoja desnica.

Aleluja, aleluja. ℣. (It. 5) V svoji lepoti in svoji krasoti pojdi, srečno zmaguj in kraljuj. Aleluja.

Po prvi predpostni nedelji namesto aleluje in v.:

Nadaljevalni spev

Pridi, nevesta Kristusova, prejmi krono, ki ti jo je Gospod pripravil za večno. ℣. (Ps 44, 8. 5) Ljubila si pravico in sovražila krivico, zato te je Bog, tvoj Bog, mazilil z oljem veselja bolj kot tvoje tovarišice. ℣. V svoji lepoti in svoji krasoti pojdi, srečno zmaguj in kraljuj.

V velikonočnem času namesto stopniškega speva samo:

Aleluja, aleluja. ℣. (Ps 44, 5) V svoji lepoti in svoji krasoti pojdi, srečno zmaguj in kraljuj. Aleluja. ℣. Za resnico, krotkost in pravico; in čudovito te bo vodila tvoja desnica. Aleluja.

Evangelij (Mt 13, 44–52) kakor v maši »Grešniki so prežali«, str. 49*.

Darovanjski spev
(Ps 44, 3)

Milina je razlita po tvojih ustnicah, zakaj Bog te je blagoslovil za vedno in na veke. (Aleluja.)

Prošnja nad darovi

Naj ti bo, Gospod, zaradi časti tvojih svetni-

kov prijetna daritev posvečenega ljudstva, ki se zaveda, da je po njih zaslugah prejelo pomoč v nadlogi. Po Gospodu.

Obhajilni spev
(Ps 44, 8)

Ljubila si pravico in sovražila krivico, zato te je Bog, tvoj Bog, mazilil z oljem veselja bolj kot tvoje tovarišice. (Aleluja.)

Prošnja po obhajilu

Nasitil si, Gospod, svojo družino s svetimi darovi; prosimo, podpiraj nas vedno po priprošnji nje, katere praznik obhajamo. Po Gospodu.

MAŠA NA PRAZNIK POSVETITVE CERKVE
Na obletnico in med osmino posvetitve

Vstopni spev
(1 Mojz 28, 17)

Strašen je ta kraj; tukaj je hiša božja in vrata nebeška. Imenuje se svetišče božje. (Ps 83, 2. 3) Kako ljubi so tvoji šotori, Gospod nebesnih čet! Hrepeni in koprni moja duša po dvorih Gospodovih. ℣. Slava Očetu.

Prošnja

O Bog, ki nam vsako leto obnavljaš dan posvetitve tega svojega svetišča in daješ, da vedno zdravi obhajamo svete skrivnosti, usliši prošnje svojega ljudstva in daj, da se bo vsak, kdor koli pride v to svetišče prosit dobrot, veselil popolnega uslišanja. Po Gospodu.

Berilo
(Raz 21, 2—5)

Berilo iz knjige Razodetja sv. apostola Janeza. Tiste dni sem videl sveto mesto, novi Jeruzalem, priti z neba od Boga, pripravljeno kakor nevesta, ozaljšana za svojega ženina. In slišal sem govoriti močen glas s prestola: Glej prebivališče Boga med ljudmi, prebival bo z njimi; in oni bodo njegovo ljudstvo in Bog sam bo med njimi njih Bog; in Bog bo obrisal vse solze z njih oči in smrti ne bo več; tudi ne bo več ne žalovanja ne vpitja ne bolečine, zakaj, kar je bilo prej, je minilo. In kateri je sedel na prestolu, je rekel: Glej, vse napravim novo.

Stopniški spev

Bog je naredil ta kraj. Neprecenljiva skrivnost, brez madeža je. V. O Bog, ki te obdaja zbor angelov, usliši molitve svojih služabnikov.

Aleluja, aleluja. V. (Ps 137, 2) Poklonil se bom proti tvojemu svetišču in slavil bom tvoje ime. Aleluja.

Po prvi predpostni nedelji namesto aleluje in v.:

Nadaljevalni spev
(Ps 124, 1—2)

Tisti, ki v Gospoda zaupajo, so kakor Sionska gora; vekomaj ne omahne, kdor prebiva v Jeruzalemu. V. Gore so okrog njega in Gospod je ob strani svojemu ljudstvu odslej in vekomaj.

V velikonočnem času namesto stopniškega speva samo:

Aleluja, aleluja. V. (Ps 137, 2) Poklonil se bom proti tvojemu svetišču in slavil bom tvoje ime. Aleluja. V. Dobro je postavljena hiša Gospodova na trdni skali. Aleluja.

Evangelij
(Lk 19, 1—10)

✝ Iz svetega evangelija po Luku. Tisti čas je prišel Jezus v Jeriho in šel skozi mesto. In glej, bil je neki mož, Zahej po imenu, ki je bil višji cestninar in bogat. Želel je videti Jezusa, kdo je, pa ni mogel zaradi množice, ker je bil majhne postave. Tekel je torej naprej in splezal na divjo smokvo, da bi ga videl, zakaj tam je moral iti mimo. Ko je Jezus prišel na ono mesto, je pogledal gor, ga zagledal in mu rekel: Zahej, stopi hitro dol; kajti danes moram v tvoji hiši ostati. — In stopil je hitro dol in ga z veseljem sprejel. To gledajoč, so vsi godrnjali, češ da se je ustavil pri grešnem človeku. Zahej pa je stopil pred Gospoda in rekel: Glej, Gospod, polovico svojega imetja dam ubogim in, ako sem koga v čem prevaril, povrnem četverno. — Jezus mu je rekel: Danes je tej hiši prišlo zveličanje, ker je tudi on sin Abrahamov. Sin človekov je namreč prišel iskat in zveličat, kar je izgubljenega. Vera.

Darovanjski spev
(1 Kron 29, 17. 18)

Gospod Bog, v preprostini svojega srca sem

ti veselo daroval vse; in tvoje ljudstvo, ki se je sešlo, sem videl v silni radosti; Bog Izraelov, ohrani to voljo, aleluja.

Po prvi predpostni nedelji se aleluja izpusti.

Prošnja nad darovi

(Kar je v oklepajih, se moli samo v posvečeni cerkvi.)

Pritrdi, prosimo, Gospod, našim prošnjam, (da bomo vsi, ki nas obdaja to svetišče, katerega obletnico posvetitve obhajamo, tebi pogodu s polno in dovršeno vdanostjo telesa in duše), da bomo po teh darovih, ki jih prinašamo, vredni s tvojo pomočjo priti do večnega plačila. Po Gospodu.

Hvalospev navadni, str. 441, razen v nedeljo (hvalospev presv. Trojici), str. 437.

Obhajilni spev

(Mt 21, 13)

Moja hiša je hiša molitve, govori Gospod. Vsak, kdor v njej prosi, prejme; in kdor išče, najde; in kdor trka, se mu bo odprlo.

Prošnja po obhajilu

O Bog, ki iz živih in izbranih kamnov svojemu veličastvu pripravljaš večno bivališče, pomagaj svojemu ljudstvu, ki te ponižno prosi, da bo tvoja Cerkev, kar se razširi navzven, zrastla tudi v notranji poglobitvi. Po Gospodu.

Na dan in med osmino posvetitve

Isti mašni obrazec, razen:

Prošnja

O Bog, ki nevidno vse obsegaš, pa vendar zaradi zveličanja človeškega rodu vidno kažeš znamenja svoje vsemogočnosti, razsvetli to svetišče s svojo mogočno pričujočnostjo in daj, da bodo vsi, ki prihajajo sèmkaj prosit, v kateri koli stiski bodo klicali k tebi, prejeli dobrote tvoje tolažbe. Po Gospodu.

Prošnja nad darovi

O Bog, Početnik darov, ki naj ti bodo posvečeni, izlij svoj blagoslov na to hišo molitve, da bodo vsi, ki bodo v njej klicali tvoje ime, čutili pomoč tvojega varstva. Po Gospodu.

Prošnja po obhajilu

Prosimo, vsemogočni Bog, da na tem kraju, ki smo ga nevredni posvetili tvojemu imenu, nakloniš vsem prosečim svoje milostno uslišanje. Po Gospodu.

Na dan posvetitve oltarja

Isti mašni obrazec kot zgoraj, razen:

Prošnja

O Bog, ki si iz vsega občestva svetnikov gradiš večno bivališče, podeli svoji zgradbi nebeško moč, da nas bodo vedno podpirale zasluge njih, katerih svete ostanke objemamo s pobožno ljubeznijo. Po Gospodu.

Prošnja nad darovi

Naj pride, prosimo, Gospod, naš Bog, na ta oltar tvoj Sveti Duh, ki naj posveti darove tvojega ljudstva in milostno očisti srca tem, ki jih prejemajo. Po Gospodu.

Prošnja po obhajilu

Vsemogočni, večni Bog, posveti z blagoslovom nebeške moči ta oltar, namenjen tvojemu imenu, ter skaži vsem, ki upajo v tebe, svojo darežljivo pomoč, da bomo tukaj prejemali moč svetih skrivnosti in dosegali izpolnitev želja. Po Gospodu.

PROŠNJE IZ SKUPNIH MAŠ SVETNIKOV

V bedenje dni apostolov

Prošnja

Daj, prosimo, vsemogočni Bog, da nam častitljivi praznik tvojega blaženega apostola I., na katerega se pripravljamo, pomnoži vdanost do tebe in zveličanje. Po Gospodu.

Če se ta prošnja moli že pri maši ali pri spominu kakega škofa ali spoznavalca, se vzame naslednja:

Prošnja

Prosimo, vsemogočni Bog, naj nam blaženi apostol I., ki se na njegov praznik pripravljamo, izprosi tvojo pomoč, da se oproščeni svojih grehov rešimo tudi vseh nevarnosti. Po Gospodu.

Prošnja nad darovi

Časteč apostolsko dostojanstvo, ti darujemo, Gospod, svete skrivnosti in te prosimo, naj ti tvoje ljudstvo po posredovanju tvojega blaženega apostola I., na katerega rojstvo se pripravljamo, vsekdar predloži svoje prošnje in doseže, kar si želi. Po Gospodu.

Prošnja po obhajilu

Potolažen po priprošnji svojega svetega apostola I. nam podeli, prosimo, Gospod, odpuščanje in nakloni večno zdravilo. Po Gospodu.

Iz maše enega ali več papežev

(Če me ljubiš)

Prošnja

Milostno se ozri, večni Pastir, na svojo čredo ter jo nenehoma varuj po (svojem) blaženem (mučencu in) papežu I., ki si ga vsej Cerkvi postavil za pastirja. Po Gospodu.

Če je treba opraviti spomin še drugega papeža, se moli naslednja prošnja:

Prošnja

O Bog, ki si svojo Cerkev postavil na trdno apostolsko skalo ter jo otemaš nasilja peklenskih vrat, daj, prosimo, da po priprošnji (tvojega) blaženega (mučenca in) papeža I. ostane v tvoji resnici ter da bo vedno trdna in varna. Po Gospodu.

Prošnja nad darovi

Zaradi prinesenih darov, prosimo, Gospod, dobrotljivo razsvetljuj svojo Cerkev, da bo tvoja čreda povsod srečno napredovala in bodo nje pastirji pod tvojim vodstvom vsèč tvojemu imenu. Po Gospodu.

Ob spominu še drugega papeža.

Prošnja nad darovi

Darove, ki ti jih, Gospod, v veselju prinašamo, dobrotljivo sprejmi in daj, da se bo tvoja Cerkev po priprošnji blaženega I. radovala nepokvarjene vere ter se vedno veselila mirnih časov. Po Gospodu.

Prošnja po obhajilu

Svojo Cerkev, ki si jo nasitil s svetim okrepčilom, prosimo, Gospod, milostno vodi, da bo pod tvojim mogočnim vodstvom rastla v svobodi ter vztrajala v nepokvarjeni veri. Po Gospodu.

Druga prošnja po obhajilu

Pomnoži, prosimo, Gospod, v svoji Cerkvi duha milosti, ki si ga podelil, da bo po priprošnji (tvojega) blaženega (mučenca in) papeža I. čreda vedno pokorna pastirju in pastir vedno skrben za čredo. Po Gospodu.

Iz maše mučenca škofa

(Sklenil je)

Prošnja

Ozri se, vsemogočni, večni Bog, na našo slabost in, ker nas teži breme našega početja, naj nas varuje slavna priprošnja tvojega blaženega mučenca in škofa I. Po Gospodu.

Prošnja nad darovi

Sprejmi dobrotljivo, Gospod, darove, ki ti jih poklanjamo, zaradi zaslug svojega blaženega mučenca in škofa I. in daj, da nam bodo v trajno pomoč. Po Gospodu.

Prošnja po obhajilu

Pokrepčani z udeležbo pri svetem daru te prosimo, Gospod, naš Bog, naj po priprošnji tvojega blaženega mučenca in škofa I. občutimo učinek svetega opravila, ki ga opravljamo. Po Gospodu.

Iz maše mučenca škofa
(Duhovniki božji)

Prošnja

O Bog, ki nas vsako leto razveseljuješ s praznikom svojega blaženega mučenca in škofa I., podeli milostno, da se bomo, ko slavimo njegovo rojstvo, veselili tudi njegovega varstva. Po Gospodu.

Prošnja nad darovi

Posveti, Gospod, darove, ki ti jih poklanjamo, in po priprošnji svojega blaženega mučenca in škofa I. se z njimi potolaži ter milostno ozri na nas. Po Gospodu.

Prošnja po obhajilu

To obhajilo, Gospod, naj nas očisti greha in po priprošnji tvojega blaženega mučenca in škofa I. stori deležne nebeškega zdravila. Po Gospodu.

Iz maše mučenca ne škofa
(Tvoje moči)

Prošnja

Daj, prosimo, vsemogočni Bog, da se po priprošnji tvojega blaženega mučenca I., ki njegovo rojstvo slavimo, utrdimo v ljubezni do tvojega imena. Po Gospodu.

Prošnja nad darovi

Sprejmi, prosimo, Gospod, naše darove in prošnje ter nas z nebeškimi skrivnostmi očisti in milostno usliši. Po Gospodu.

Prošnja po obhajilu

Daj, prosimo, Gospod, naš Bog, da se bomo kakor nas časno opravilo ob spominu tvojih svetnikov navdaja z radostjo, tako veselili tudi večnega gledanja. Po Gospodu.

Iz maše mučenca ne škofa
(Pravični se veseli)

Prošnja

Daj, prosimo, vsemogočni Bog, da se po priprošnji tvojega blaženega mučenca I. rešimo vseh nesreč na telesu in očistimo zlih misli v duši. Po Gospodu.

Prošnja nad darovi

Naj ti bo prijetna, Gospod, naša daritev pred tvojim obličjem in naj nam bo zveličavna po priprošnji njega, na katerega praznik jo opravljamo. Po Gospodu.

Prošnja po obhajilu

Pokrepčani z udeležbo pri svetem daru te prosimo, Gospod, naš Bog, naj po priprošnji tvojega blaženega mučenca I. občutimo učinek svetega opravila, ki ga opravljamo. Po Gospodu.

Iz maše več mučencev
(Naj pridejo)

Prošnja

Naj nas varuje, prosimo, Gospod, praznik blaženih mučencev in škofov I. in I. ter nas priporoča njih častitljiva molitev. Po Gospodu.

Prošnja nad darovi

Poslušaj, Gospod, naše ponižne prošnje, ki ti jih pošiljamo ob spominu na tvoje svetnike, in, ker ne zaupamo v svojo pravičnost, naj nas oni, ki so ti bili pogodu, podpirajo s svojim zasluženjem. Po Gospodu.

Prošnja po obhajilu

Nasičeni z zveličavnimi skrivnostmi te prosimo, Gospod, naj nas oni, katerih slovesnost praznujemo, podpirajo s svojimi molitvami. Po Gospodu.

Iz maše več mučencev
(Modrost)

Prošnja

O Bog, ki nam daješ slaviti rojstvo svojih svetih mučencev I. in I., daj nam, da se bomo v večni blaženosti veselili njihove družbe. Po Gospodu.

Prošnja nad darovi

Prinašamo ti, Gospod, darove svoje vdanosti: naj bodo tebi zaradi časti tvojih pravičnih prijetni, nam pa po tvojem usmiljenju zveličavni. Po Gospodu.

Prošnja po obhajilu

Daj nam, prosimo, Gospod, po priprošnji svojih svetih mučencev I. in I., da to, kar zaužijemo z usti, prejmemo s čistim srcem. Po Gospodu.

Iz maše več mučencev
(Rešitev)

Prošnja

O Bog, ki nas vsako leto razveseljuješ s praznikom svojih svetih mučencev I. in I., podeli milostno, da nas bodo vžgali zgledi njih, katerih zaslug se veselimo. Po Gospodu.

Prošnja nad darovi

Daj se potolažiti, prosimo, Gospod, s prinesenimi darovi in po priprošnji svojih svetih mučencev I. in I. nas brani vseh nevarnosti. Po Gospodu.

Prošnja po obhajilu

To obhajilo, Gospod, naj nas očisti greha in nas po priprošnji tvojih svetih mučencev I. in I. stori deležne nebeškega zdravila. Po Gospodu.

Iz maše spoznavalca škofa
(Sklenil je)

Prošnja

Daj, prosimo, vsemogočni Bog, naj nam častitljivi praznik tvojega blaženega spoznavalca in škofa I. pomnoži vdanost do tebe in zveličanje. Po Gospodu.

Prošnja nad darovi

Tvoji svetniki, prosimo, Gospod, naj nas povsod razveseljujejo, da bomo, ko se spominjamo njihovih zaslug, čutili njih varstvo. Po Gospodu.

Prošnja po obhajilu

Daj, prosimo, vsemogočni Bog, da bomo, ko se za prejete darove zahvaljujemo, po priprošnji tvojega blaženega spoznavalca in škofa I. deležni še večjih dobrot. Po Gospodu.

Iz maše spoznavalca škofa
(Tvoji duhovniki)

Prošnja

Usliši, prosimo, Gospod, naše molitve, ki jih pošiljamo k tebi na praznik tvojega blaženega spoznavalca in škofa I., ter nas po priprošnji in zaslugah njega, ki ti je vredno služil, odveži vseh grehov. Po Gospodu.

Prošnja nad darovi

Naj nas, prosimo, Gospod, vsakoletni praznik tvojega svetega spoznavalca in škofa I. naredi tvoji dobroti prijetne, da bo po tem opravilu milostne sprave njega spremljala kot blaženo povračilo, nam pa posredovala darove tvoje milosti. Po Gospodu.

Prošnja po obhajilu

O Bog, plačnik zvestih duš, daj, da po pripršnjah tvojega blaženega spoznavalca in škofa I., ki njegov častitljivi praznik obhajamo, dosežemo oproščenje. Po Gospodu.

Iz maše cerkvenih učiteljev

(Sredi Cerkve)

Prošnja

O Bog, ki si svojemu ljudstvu dal blaženega I. za služabnika večnega zveličanja, daj, prosimo, da bomo njega, ki smo ga za učitelja življenja imeli na zemlji, vredni imeti tudi za priprošnjika v nebesih. Po Gospodu.

Prošnja nad darovi

Naj nas ne zapusti, Gospod, blaga priprošnja tvojega svetega škofa (spoznavalca) ter učitelja I., ki naj ti naše darove naredi prijetne in nam vsekdar doseže tvoje oproščenje. Po Gospodu.

Prošnja po obhajilu

Prosimo, Gospod, naj posreduje tvoj blaženi škof (spoznavalec) in odlični učitelj I., da nam tvoja daritev prinese zveličanje. Po Gospodu.

Iz maše spoznavalca ne škofa

(Usta pravičnega)

Prošnja

O Bog, ki nas vsako leto razveseljuješ s praznikom svojega blaženega spoznavalca I., daj milostno, da bomo, ko slavimo njegovo rojstvo, posnemali tudi njegova dela. Po Gospodu.

Prošnja nad darovi

V spomin tvojih svetnikov ti prinašamo, Gospod, hvalne darove, ki po njih upamo biti rešeni sedanjega in prihodnjega zla. Po Gospodu.

Prošnja po obhajilu

Pokrepčani z nebeško hrano in pijačo te ponižno prosimo, naš Bog, naj nas on, ki smo to prejeli v njegov spomin, tudi varuje s svojimi molitvami. Po Gospodu.

Iz maše spoznavalca ne škofa

(Pravični)

Prošnja

Poslušaj, Gospod, naše ponižne prošnje, ki ti jih pošiljamo na praznik tvojega blaženega spoznavalca I., in, ker ne zaupamo v svojo pravičnost, naj nas on, ki ti je bil pogodu, podpira s svojimi molitvami. Po Gospodu.

Prošnja nad darovi

Nakloni nam, prosimo, vsemogočni Bog, da bo naša ponižna daritev zaradi časti tvojih svetnikov tebi prijetna, nas pa očistila na telesu in duši. Po Gospodu.

Prošnja po obhajilu

Prosimo, vsemogočni Bog, naj nas nebeška hrana, ki smo jo zaužili, po priprošnji tvojega blaženega spoznavalca I. zavaruje pred vsemi nezgodami. Po Gospodu.

Iz maše opatov

(Usta pravičnega)

Prošnja

Naj nas priporoči, prosimo, Gospod, priprošnja blaženega opata I., da to, česar ne zmoremo s svojim zasluženjem, dosežemo z njegovo pomočjo. Po Gospodu.

Prošnja nad darovi

Prosimo, Gospod, naj sveti opat I. izprosi, da nam bodo darovi, položeni na sveti oltar, v zveličanje. Po Gospodu.

Prošnja po obhajilu

Naj nas, vsemogočni Gospod, ko smo prejeli tvojo skrivnost, blaženi opat I. s svojim posredovanjem ščiti, da bomo posnemali njegovo zgledno življenje ter občutili pomoč njegove priprošnje. Po Gospodu.

Iz maše device in mučenke

(Pred kralji sem govorila)

Prošnja

O Bog, ki si med drugimi čudeži svoje mogočnosti tudi šibkemu spolu podelil zmago mučeništva, daj milostno, da bomo, ko slavimo rojstvo tvoje blažene device in mučenke I., po njenem zgledu hiteli k tebi. Po Gospodu.

Prošnja nad darovi

Sprejmi, Gospod, darove, katere prinašamo na praznik tvoje blažene device in mučenke I., ki po njenem varstvu upamo biti rešeni. Po Gospodu.

Prošnja po obhajilu

Naj nam pomagajo, Gospod, skrivnosti, ki smo jih prejeli, ter po priprošnji tvoje blažene device in mučenke I. store, da se bomo veselili vednega varstva. Po Gospodu.

Iz maše device in mučenke

(Grešniki so prežali)

Prošnja

Naj nam izprosi odpuščanje, prosimo, Gospod, tvoja blažena devica in mučenka I., ki ti je bila vedno všeč tako po zaslugah čistosti kakor po dejanski izpovedi tvoje kreposti. Po Gospodu.

Prošnja nad darovi

Sprejmi dobrotljivo, Gospod, darove, ki ti jih poklanjamo, zaradi zaslug svoje blažene device in mučenke I. in daj, da nam bodo v trajno pomoč. Po Gospodu.

Prošnja po obhajilu

Z obilnim božjim darom nasičeni te prosimo, Gospod, naš Bog, naj po priprošnji tvoje blažene device in mučenke I. od tega deleža vedno živimo. Po Gospodu.

Iz maše več devic in mučenk

Prošnja

Daj nam, prosimo, Gospod, naš Bog, v neprenehni pobožnosti častiti zmage tvojih svetih devic in mučenk I. in I., da jih

bomo, ko jih ne moremo slaviti z vrednim občutjem, častili vsaj s ponižnim spoštovanjem. Po Gospodu.

Prošnja nad darovi

Ozri se, prosimo, Gospod, na darove, ki ti jih na praznik tvojih svetih devic in mučenk I. in I. polagamo na oltarje, in, kakor si njim po teh blaženih skrivnostih dal slavo, tako podeli nam oproščenje. Po Gospodu.

Prošnja po obhajilu

Daj nam, prosimo, Gospod, po priprošnji tvojih svetih devic in mučenk I. in I., da to, kar zaužijemo z usti, prejmemo s čistim srcem. Po Gospodu.

Iz maše device ne mučenke

(Ljubila si)

Prošnja

Usliši nas, o Bog, naš Zveličar, naj se tako, kakor se radujemo praznika tvoje blažene device I., navzamemo tudi prisrčne vdanosti do tebe. Po Gospodu.

Prošnja nad darovi

Naj ti bo, Gospod, zaradi časti tvojih svetnikov prijetna daritev posvečenega ljudstva, ki se zaveda, da je po njih zaslugah prejelo pomoč v nadlogi. Po Gospodu.

Prošnja po obhajilu

Nasitil si, Gospod, svojo družino s svetimi darovi; prosimo, podpiraj nas vedno po priprošnji nje, katere praznik obhajamo. Po Gospodu.

Iz maše mučenke ne device

(Grešniki so prežali)

Prošnja

O Bog, ki si med drugimi čudeži svoje mogočnosti tudi šibkemu spolu podelil zmago mučeništva, daj milostno, da bomo, ko slavimo rojstvo tvoje blažene mučenke I., po njenem zgledu hiteli k tebi. Po Gospodu.

Prošnja nad darovi

Sprejmi, Gospod, darove, katere prinašamo na praznik tvoje blažene mučenke I., ki po njenem varstvu upamo biti rešeni. Po Gospodu.

Prošnja po obhajilu

Naj nam pomagajo, Gospod, skrivnosti, ki smo jih prejeli, ter po priprošnji tvoje blažene mučenke I. storé, da se bomo veselili vednega varstva. Po Gospodu.

Iz maše več mučenk ne devic

Prošnja

Daj nam, prosimo, Gospod, naš Bog, v neprenehni pobožnosti častiti zmage tvojih mučenk I. in I., da jih bomo, ko jih ne moremo slaviti z vrednim občutjem, častili vsaj s ponižnim spoštovanjem. Po Gospodu.

Prošnja nad darovi

Ozri se, prosimo, Gospod, na darove, ki ti jih na praznik tvojih svetih mučenk I. in I. polagamo na oltarje, in, kakor si njim po teh blaženih skrivnostih dal slavo, tako podeli nam oproščenje. Po Gospodu.

Prošnja po obhajilu

Daj nam, prosimo, Gospod, po priprošnji tvojih svetih mučenk I. in I., da to, kar zaužijemo z usti, prejmemo s čistim srcem. Po Gospodu.

Iz maše svete žene ne mučenke

(Vem, Gospod)

Prošnja

Usliši nas, o Bog, naš Zveličar, naj se tako, kakor se radujemo praznika tvoje blažene I., navzamemo tudi prisrčne vdanosti do tebe. Po Gospodu.

Prošnja nad darovi

Naj ti bo, Gospod, zaradi časti tvojih svetnikov prijetna daritev posvečenega ljudstva, ki se zaveda, da je po njih zaslugah prejelo pomoč v nadlogi. Po Gospodu.

Prošnja po obhajilu

Nasitil si, Gospod, svojo družino s svetimi darovi; prosimo, podpiraj nas vedno po priprošnji nje, katere praznik obhajamo. Po Gospodu.

MAŠE V ČAST BLAŽENI DEVICI MARIJI

SKUPNA MAŠA ZA PRAZNIKE BLAŽENE DEVICE MARIJE

Vstopni spev

Pozdravljena, sveta Mati, rodila si Kralja, ki vlada nebo in zemljo na veke vekov. (Aleluja, aleluja.) (Ps 44, 2) Iz srca mi vre lepa pesem, svoja dela posvečujem Kralju. ℣. Slava Očetu.

Ob sobotah se moli slava.

Prošnja

Podeli nam, svojim služabnikom, prosimo, Gospod Bog, da se bomo vedno veselili zdravja na duši in na telesu in da bomo po slavni priprošnji blažene Marije vedno Device rešeni sedanje žalosti in deležni večnega veselja. Po Gospodu.

Berilo

(Sir 24, 14—16)

Berilo iz knjige Modrosti. V začetku in pred veki sem bila ustvarjena, vekomaj ne bom nehala biti in v svetem bivališču sem služila pred njim. In takó sem utrjena na Sionu in počivam v svetem mestu ter vladam v Jeruzalemu. Ukoreninila sem se med častitim ljudstvom in v deležu svojega Boga, v njegovi dediščini; in v družbi svetih je moje bivališče.

Stopniški spev

Blagoslovljena in častitljiva si, Devica Marija, ki si ob nedotaknjeni sramežljivosti postala Mati Odrešenikova. ℣. Devica, božja Porodnica, ta, ki ga ne obseže ves svet, se je učlovečil v tvojem telesu.

Aleluja, aleluja. ℣. Po porodu si, Devica, čista ostala; božja Porodnica, prosi za nas. Aleluja.

V adventu namesto zgornjega:

Aleluja, aleluja. ℣. (Lk 1, 28) Zdrava, Marija, mi-

losti polna, Gospod je s teboj, blagoslovljena si med ženami. Aleluja.

Po prvi predpostni nedelji namesto aleluje in v.:

Nadaljevalni spev

Raduj se, Devica Marija, zakaj vse krive vere si sama zatrla. ℣. Verovala si besedam nadangela Gabrijela. ℣. Ko si, Devica, Boga in človeka rodila, si po porodu, Devica, čista ostala. ℣. Božja Porodnica, prosi za nas.

V velikonočnem času namesto stopniškega speva samo:

Aleluja, aleluja. ℣. (4 Mojz 17, 8) Vzcvetela je mladika Jesejeva; Devica je rodila njega, ki je Bog in človek; Bog je vrnil mir, ko je združil v sebi nizko z najvišjim. Aleluja. ℣. (Lk 1, 28) Zdrava, Marija, milosti polna, Gospod je s teboj, blagoslovljena si med ženami. Aleluja.

Evangelij
(Lk 11, 27—28)

✝ Iz svetega evangelija po Luku. Tisti čas, ko je govoril Jezus množicam, je neka žena iz množice povzdignila glas in mu rekla: Blagor telesu, ki te je nosilo, in prsim, ki so te dojile! On pa je rekel: Da, še bolj pa blagor tistim, ki božjo besedo poslušajo in jo ohranijo.

Vera.

Darovanjski spev
(Lk 1, 28. 42)

Zdrava, Marija, milosti polna, Gospod je s teboj, blagoslovljena si med ženami in blagoslovljen je sad tvojega telesa.

Prošnja nad darovi

Po tvojem usmiljenju, Gospod, in po priprošnji blažene Marije vedno Device naj nam bo ta daritev v večni in časni blagor in mir. Po Gospodu.

Hvalospev prebl. Devici Mariji (in da te na praznik), str. 438.

Obhajilni spev

Blagor telesu Device Marije, ki je nosila Sina večnega Očeta.

Prošnja po obhajilu

Prejeli smo, Gospod, pomoč za svoje zveličanje in prosimo, daj, da nas bo povsod ščitilo varstvo blažene Marije vedno Device, v katere počeščenje smo tvojemu veličastvu prinesli to daritev. Po Gospodu.

MARIJINE MAŠE OB SOBOTAH

pa tudi ob drugih prostih dneh.

I.

V adventu (zornice)

Vstopni spev
(Iz 45, 8)

Rosite, nebesa, od zgoraj in oblaki naj dežé Pravičnega. Odpre naj se zemlja in rodí Zveličarja. (Ps 84, 2) Blagoslovil si, Gospod, svojo deželo, odvrnil sužnost Jakobovo. ℣. Slava Očetu.

Slava se moli ob sobotah (in zadnjih devet dni pred božičem).

Prošnja

O Bog, ki si hotel, da se je ob angelovem oznanjenju tvoja Beseda v telesu blažene Device Marije učlovečila, podeli nam, ponižno te prosimo, da nas bo ona, ki o njej verujemo, da je resnično božja Porodnica, podpirala pri tebi s svojo priprošnjo. Po istem Gospodu.

Druga prošnja spomin prostega dne (prejšnje nedelje). Tretja prošnja k Svetemu Duhu, str. 74*.

Berilo
(Iz 7, 10—15)

Berilo iz preroka Izaija. Tiste dni je govoril Gospod Ahazu: Prôsi si znamenje od Gospoda, svojega Boga, ali v globočini spodaj ali v višini zgoraj. — Ahaz pa je rekel: Ne bom prosil in ne bom skušal Gospoda. — Pa je odgovoril: Poslušajte torej, Davidova hiša! Ali vam je premalo, da ste nadležni ljudem, ker ste nadležni tudi mojemu Bogu? Zato vam bo dal Gospod sam znamenje: Glejte, devica bo spočela in rodila Sina in njegovo ime bo Emanuel. Maslo in med bo jedel, dokler ne bo znal zavreči hudo in izbrati dobro.

Stopniški spev
(Ps 23, 7)

Odprite, knezi, svoja vrata in dvignite se, vrata vekotrajna, in vstopil bo Kralj slave. ℣. (Ps it. 3, 4) Kdo pojde na goro Gospodovo ali kdo bo obstal na njegovem svetem kraju? Kdor je nedolžnih rok in čistega srca.

Aleluja, aleluja. ℣. (Lk 1, 28) Zdrava, Marija, milosti polna, Gospod je s teboj, blagoslovljena si med ženami. Aleluja.

Evangelij
(Lk 1, 26—38)

✝ Iz svetega evangelija po Luku. Tisti čas je bil angel Gabrijel od Boga poslan v galilejsko mesto, imenovano Nazaret, k devici, zaročeni možu, ki mu je bilo ime Jožef, iz hiše Davidove, in devici je bilo ime Marija. Ko je prišel angel k njej, je rekel: Zdrava, milosti polna, Gospod je s teboj, blagoslovljêna si med ženámi. Pri teh besedah se je prestrašila in je razmišljala, kaj naj pomeni ta pozdrav. Angel ji je rekel: Ne boj se, Marija, zakaj milost si našla pri Bogu. Glej, spočela boš in rodila sina, ki mu daj ime Jezus. Ta bo velik in sin Najvišjega; Gospod Bog mu bo dal prestol njegovega očeta Davida in bo kraljeval v hiši Jakobovi vekomaj in njegovemu kraljestvu ne bo konca. — Marija pa je rekla angelu: Kako se bo to zgodilo, ko moža ne spoznam? — Angel ji je odgovoril: Sveti Duh bo prišel nadte in moč Najvišjega te bo obsenčila; in zato bo tudi Sveto, ki bo iz tebe rojeno, Sin božji. In glej, tvoja sorodnica Elizabeta je tudi spočela sina, v svoji starosti; in to je šesti mesec njej, ki se imenuje nerodovitna; zakaj pri Bogu ni nič nemogoče. — Marija je rekla: Glej, dekla sem Gospodova, zgôdi se mi po tvoji besedi!

Darovanjski spev
(Lk 1, 28. 42)

Zdrava, Marija, milosti polna, Gospod je s teboj, blagoslovljena si med ženami in blagoslovljen je sad tvojega telesa.

Prošnja nad darovi

Prosimo, Gospod, vtisni nam globoko v srce skrivnosti prave vere, da bomo, ko priznavamo od Device Spočetega za pravega Boga in človeka, po moči njegovega zveličavnega vstajenja vredni priti k večnemu veselju. Po istem Gospodu.

Spomin prostega dne, tretja prošnja k Sv. Duhu, str. 74*.

Hvalospev prebl. Devici Mariji (in da te ob češčenju), str. 438.

Obhajilni spev
(Iz 7, 14)

Glejte, Devica bo spočela in rodila Sina in njegovo ime bo Emanuel.

Prošnja po obhajilu

Vlij nam v srcé, prosimo, Gospod, svojo milost, da bomo, ko smo po angelovem oznanjenju spoznali učlovečenje Kristusa, tvojega Sina, po njegovem trpljenju in križu dosegli častitljivo vstajenje. Po istem Gospodu.

Spomin prostega dne, tretja prošnja k Sv. Duhu, str. 75*.

II.
Po božiču od osmine Gospodovega razglašenja do svečnice

Vstopni spev
(Ps 44, 13. 15. 16)

Vsi bogati iz ljudstva te bodo prosili naklonjenosti; h Kralju vodijo za njo device, njene družice peljejo k tebi med veselim vzklikanjem. (Ps it. 2) Iz srca mi vre lepa pesem, svoja dela posvečujem Kralju. ℣. Slava Očetu.

Ob sobotah se moli slava.

Prošnja

O Bog, ki si po rodovitnem devištvu blažene Marije podelil človeškemu rodu dar večnega zveličanja, daj nam, te prosimo, naj občutimo, da prosi za nas ona, po kateri smo bili vredni prejeti začetnika življenja, Gospoda našega Jezusa Kristusa, tvojega Sina. Ki s teboj živi.

Druga prošnja k Svetemu Duhu, str. 74*.

Tretja prošnja zoper preganjalce Cerkve, str. 74*, ali za papeža, str. 74*.

Berilo kakor v drugi (zorni) božični maši, str. 24.

Stopniški spev
(Ps 44, 3. 2)

Najlepši si med človeškimi sinovi, milina je razlita po tvojih ustnicah. ℣. (It. 2) Iz srca mi vre lepa pesem, svoja dela posvečujem Kralju. Moj jezik je kakor pero hitrega pisalca.

Aleluja, aleluja. ℣. Po porodu si, Devica, čista ostala; božja Porodnica, prosi za nas. Aleluja.

Po prvi predpostni nedelji namesto aleluje in v. nadaljevalni spev, str. 72*.

Evangelij kakor v drugi božični maši, str. 24.

Darovanjski spev

Srečna si, sveta Devica Marija, in vse hvale najbolj vredna, zakaj iz tebe je izšlo sonce pravice, Kristus, naš Bog.

Prošnja nad darovi

Po tvojem usmiljenju, Gospod, in po priprošnji blažene Marije vedno Device naj nam bo ta daritev v večni in časni blagor in mir. Po Gospodu.

Hvalospev prebl. Devici Mariji (in da te ob češčenju), str. 438.

Obhajilni spev

Blagor telesu Device Marije, ki je nosilo Sina večnega Očeta.

Prošnja po obhajilu

To obhajilo, Gospod, naj nas očisti greha in po priprošnji blažene Device, božje Porodnice Marije, stori deležne nebeškega zdravila. Po istem Gospodu.

III.

Od svečnice do posta

Ista maša kakor po binkoštih, str. 73*, razen:

Stopniški spev

Blagoslovljena in častitljiva si, Devica Marija, ki si ob nedotaknjeni sramežljivosti postala Mati Odrešenikova. V. Devica, božja Porodnica, ta, ki ga ne obseže ves svet, se je učlovečil v tvojem telesu. Aleluja, aleluja. V. (4 Mojz 17, 8) Vzcvetela je mladika Jesejeva; Devica je rodila njega, ki je Bog in človek; Bog je vrnil mir, ko je združil v sebi nizko z najvišjim. Aleluja.

Po prvi predpostni nedelji namesto aleluje in v.:

Nadaljevalni spev

Raduj se, Devica Marija, zakaj vse krive vere si sama zatrla. V. Verovala si besedam nadangela Gabrijela. V. Ko si, Devica, Boga in človeka rodila, si po porodu, Devica, čista ostala. V. Božja Porodnica, prosi za nas.

Darovanjski spev

Srečna si, sveta Devica Marija, in vse hvale najbolj vredna, zakaj iz tebe je izšlo sonce pravice, Kristus, naš Bog.

IV.

Od bele nedelje do vnebohoda

Vstopni spev

Pozdravljena, sveta Mati, rodila si Kralja, ki vlada nebo in zemljo na veke vekov, aleluja, aleluja. (Ps 44, 2) Iz srca mi vre

lepa pesem, svoja dela posvečujem Kralju. V. Slava Očetu.

Ob sobotah se moli slava. Prošnje in berilo kakor v naslednji maši, str. 74*. Po berilu samo:

Aleluja, aleluja. V. (4 Mojz 17, 8) Vzcvetela je mladika Jesejeva; Devica je rodila njega, ki je Bog in človek; Bog je vrnil mir, ko je združil v sebi nizko z najvišjim. Aleluja. V. (Lk 1, 28) Zdrava, Marija, milosti polna, Gospod je s teboj, blagoslovljena si med ženami. Aleluja.

Evangelij
(Jan 19, 25—27)

† Iz svetega evangelija po Janezu. Tisti čas so stale poleg križa Jezusovega njegova mati in sestra njegove matere, Marija Kleopova, in Marija Magdalena. Jezus se ozre na mater in na zraven stoječega učenca, ki ga je ljubil, ter reče svoji materi: Žena, glej, tvoj sin! Potem pravi učencu: Glej, tvoja mati! In od tiste ure jo je učenec vzel k sebi.

Darovanjski spev

Blažena si, Devica Marija, ki si nosila Stvarnika vseh stvari; rodila si njega, ki te je ustvaril, in Devica ostaneš vekomaj, aleluja.

Prošnja nad darovi, glej v naslednji maši, str. 75*. Hvalospev prebl. Devici Mariji (in da te ob češčenju), str. 438.

Obhajilni spev

Blagor telesu Device Marije, ki je nosilo Sina večnega Očeta, aleluja.

Prošnja po obhajilu v naslednji maši, str. 75*.

V.
Po binkoštih

Vstopni spev

Pozdravljena, sveta Mati, rodila si Kralja, ki vlada nebo in zemljo na veke vekov. (Ps 44, 2) Iz srca mi vre lepa pesem, svoja dela posvečujem Kralju. V. Slava Očetu.

Ob sobotah se moli slava.

Prošnja

Podeli nam, svojim služabnikom, prosimo, Gospod Bog, da se bomo vedno veselili zdravja na duši in na telesu in da bomo po častitljivi priprošnji blažene Marije vedno Device rešeni sedanje

žalosti in deležni večnega veselja. Po Gospodu.

Druga prošnja k Svetemu Duhu:

Prošnja

O Bog, ki si srca vernih poučil z razsvetljenjem Svetega Duha, daj nam, da bomo v istem Duhu spoznali, kaj je prav, in se vedno veselili njegove tolažbe. (Po Gospodu našem... v edinosti istega Svetega Duha...)

Tretja prošnja zoper preganjalce Cerkve:

Prošnja

Sprejmi potolažen, prosimo, Gospod, prošnje svoje Cerkve, da bo premagala vsa nasprotovanja in vse zmote ter ti služila v varni svobodi. Po Gospodu.

Ali za papeža:

Prošnja

O Bog, pastir in vladar vseh vernikov, ozri se milostno na svojega služabnika I., ki po tvoji volji kot pastir vodi tvojo Cerkev, podeli mu, prosimo, naj tistim, čez katere je postavljen, koristi z besedo in zgledom in tako s čredo, ki mu je izročena, dospe v večno življenje. Po Gospodu.

Berilo
(Sir 24, 14—16)

Berilo iz knjige Modrosti. V začetku in pred veki sem bila ustvarjena, vekomaj ne bom nehala biti in v svetem bivališču sem služila pred njim. In takó sem utrjena na Sionu in počivam v svetem mestu ter vladam v Jeruzalemu. Ukoreninila sem se med častitim ljudstvom in v deležu svojega Boga, v njegovi dediščini; in v družbi svetih je moje bivališče.

Stopniški spev

Blagoslovljena in častitljiva si, Devica Marija, ki si ob nedotaknjeni sramežljivosti postala Mati Odrešenikova. ℣. Devica, božja Porodnica, ta, ki ga ne obseže ves svet, se je učlovečil v tvojem telesu.

Aleluja, aleluja. ℣. Po porodu si, Devica, čista ostala; božja Porodnica, prosi za nas. Aleluja.

Evangelij
(Lk 11, 27—28)

✝ Iz svetega evangelija po Luku. Tisti čas, ko je govoril Jezus množicam, je neka žena iz množice

povzdignila glas in mu rekla: Blagor telesu, ki te je nosilo, in prsim, ki so te dojile! On pa je rekel: Da, še bolj pa blagor tistim, ki božjo besedo poslušajo in jo ohranijo.

Darovanjski spev
(Lk 1, 28. 42)

Zdrava, Marija, milosti polna, Gospod je s teboj, blagoslovljena si med ženami in blagoslovljen je sad tvojega telesa.

Prošnja nad darovi

Po tvojem usmiljenju, Gospod, in po priprošnji blažene Marije vedno Device naj nam bo ta daritev v večni in časni blagor in mir. Po Gospodu.

Druga prošnja nad darovi k Svetemu Duhu:

Prošnja nad darovi

Posveti, prosimo, Gospod, prinesene darove in očisti naša srca z razsvetljenjem Svetega Duha. (Po Gospodu... v edinosti istega Svetega Duha...)

Tretja prošnja nad darovi zoper preganjalce Cerkve:

Prošnja nad darovi

Váruj nas, Gospod, ki služimo tvojim skrivnostim, da se bomo držali božjih reči ter ti služili s telesom in dušo. Po Gospodu.

Ali za papeža:

Prošnja nad darovi

Daj se potolažiti, Gospod, s prinesenimi darovi in svojega služabnika I., ki po tvoji volji kot pastir vodi tvojo Cerkev, vedno varuj in vodi. Po Gospodu.

Hvalospev prebl. Devici Mariji (in da te ob češčenju), str. 438.

Obhajilni spev

Blagor telesu Device Marije, ki je nosilo Sina večnega Očeta.

Prošnja po obhajilu

Prejeli smo, Gospod, pomoč za svoje zveličanje in prosimo, daj, da nas bo povsod ščitilo varstvo blažene Marije vedno Device, v katere počeščenje smo tvojemu veličastvu prinesli to daritev. Po Gospodu.

Druga prošnja po obhajilu k Svetemu Duhu.

Prošnja po obhajilu

Naj se Sveti Duh, Gospod, razlije v naša srca in jih očisti: s svojo roso naj jih prepoji ter jim da rodovitnost. Po Gospodu... v edinosti istega Svetega Duha.

Tretja prošnja po obhajilu zoper preganjalce Cerkve:

Prošnja po obhajilu

Prosimo, Gospod, naš Bog: ne daj, da bi tisti, katerim daješ veseliti se udeležbe pri božjih darovih, podlegli človeškim nevarnostim. Po Gospodu.

Ali za papeža:

Prošnja po obhajilu

Prosimo, Gospod, naj nas božja skrivnost, ki smo jo prejeli, varuje ter tvojega služabnika I., ki po tvoji volji kot pastir vodi tvojo Cerkev, z izročeno mu čredo vedno ohranja in brani. Po Gospodu.

MAŠE PO ŽELJI (VOTIVNE)

I. MAŠE PO ŽELJI ZA DNEVE MED TEDNOM

V ponedeljek

V čast presv. Trojici

Vse kakor na praznik presvete Trojice, str. 327, razen:

Berilo

(2 Kor 13, 11. 13)

Berilo iž lista sv. apostola Pavla Korinčanom. Bratje, veselite se, spopolnjujte se, tolažite se, bodite istih misli, živite v miru in Bog miru in ljubezni bo z vami. Milost našega Gospoda Jezusa Kristusa in ljubezen božja in družba Svetega Duha z vami vsemi. Amen.

Po prvi predpostni nedelji namesto aleluje in v.:

Nadaljevalni spev

Tebe, Boga Očeta nerojenega, tebe, Sina edinorojenega, tebe, Svetega Duha Tolažnika, sveto in nerazdeljivo Trojico z vsem srcem priznavamo, hvalimo in slavimo. V. Zakaj velik si ti in delaš čuda, ti si Bog edini. V. Tebi hvala, tebi slava, tebi zahvala na vse veke, o blažena Trojica.

V velikonočnem času samo:

Aleluja, aleluja. V. (Dan 3, 52) Slavljen si, Gospod, Bog naših očetov, in hvalevreden vekomaj. Aleluja. V. Slavimo Očeta in Sina s Svetim Duhom. Aleluja.

Evangelij

(Jan 15, 26—27; 16, 1—4)

✝ Iz svetega evangelija po Janezu. Tisti čas je rekel Jezus svojim učencem: Kadar pride Tolažnik, ki vam ga bom jaz poslal od Očeta, Duh resnice, ki izhaja od Očeta, bo on pričeval o meni. Pa tudi vi

boste pričevali, ker ste od začetka pri meni. To sem vam povedal, da se ne pohujšate. Iz shodnic vas bodo izobčevali; pride celo ura, da bo vsak, ki vas umori, menil, da služi Bogu. In to vam bodo storili, ker niso spoznali ne Očeta ne mene. A to sem vam rekel, da se boste, ko pride ura za to, spominjali, da sem vam jaz povedal.

Hvalospev prev. Trojici, str. 437.

V torek

V čast sv. angelom

Vstopni spev
(Ps 102, 20)

Slavite Gospoda, vsi njegovi angeli, silni v moči, ki spolnjujete njegovo povelje in poslušate klic njegove besede. (Aleluja, aleluja.) (Ps it. 1) Hvali, moja duša, Gospoda in vse, kar je v meni, hvali njegovo sveto ime. V. Slava Očetu.

Slava se moli.

Prošnja

O Bog, ki v čudovitem redu določaš službe angelom in ljudem, daj milostno, naj ti, ki v nebesih tebi služijo ter stoje vedno pred teboj, na zemlji varujejo naše življenje. Po Gospodu.

Berilo
(Raz 5, 11—14)

Berilo iz Razodetja svetega apostola Janeza.

Tiste dni sem slišal glas mnogih angelov okrog prestola in živih bitij in starešin — njih število je bilo tisočkrat tisoč — in govorili so z močnim glasom: Vredno je Jagnje, ki je bilo žrtvovano, da prejme oblast in božanstvo in modrost in moč in čast in slavo in hvalo! In vse stvari, ki so v nebesih in na zemlji in pod zemljo in na morju in vse, kar je v njih, sem slišal govoriti: Sedečemu na prestolu in Jagnjetu hvala in čast in slava in oblast na veke vekov! In četvera živa bitja so govorila: Amen. In štiri in dvajset starešin je padlo na obraz; in so molili njega, ki živi na veke vekov.

Stopniški spev
(Ps 148, 1. 2)

Hvalite z nebes Gospoda, hvalite ga na višavah. ℣. Hvalite ga vsi njegovi angeli, hvalite ga vse njegove nebesne čete.

Aleluja, aleluja. ℣. (Ps 137, 1. 2) Pred angeli ti bom pel, se poklonil proti tvojemu svetišču in slavil bom tvoje ime. Aleluja.

Po prvi predpostni nedelji namesto aleluje in v.:

Nadaljevalni spev
(Ps 102, 20)

Slavite Gospoda, vsi njegovi angeli, silni v moči, ki spolnjujete njegovo povelje. ℣. (Ps it. 21—22) Slavite Gospoda, vse njegove nebesne čete, njegovi služabniki, ki spolnjujete njegovo voljo. ℣. Slavite Gospoda vsa njegova dela, po vseh krajih njegovega gospostva; slavi, moja duša, Gospoda.

V velikonočnem času samo:

Aleluja, aleluja. ℣. (Ps 137, 1—2) Pred angeli ti bom pel, se poklonil proti tvojemu svetišču in slavil bom tvoje ime. Aleluja. ℣. (Mt 28, 2) Angel Gospodov je prišel iz nebes in je pristopil ter odvalil kamen in sedel nanj. Aleluja.

Evangelij
(Jan 1, 47—51)

† Iz svetega evangelija po Janezu. Tisti čas, ko Jezus vidi, da prihaja k njemu Natanael, reče o njem: Glej, právi Izraelec, v katerem ni zvijače. Natanael ga vpraša: Od kod me poznaš? Jezus mu odgovori: Preden te je Filip poklical, ko si bil pod smokvinim drevesom, sem te videl. Natanael mu pravi: Učenik, ti si Sin božji, ti si kralj Izraelov. Jezus mu odgovori: Ker sem ti rekel, da sem te videl pod smokvinim drevesom, véruješ. Še kaj večjega ko to boš videl. In reče mu: Resnično, resnično, povem vam: Videli boste nebo odprto in angele božje gori in doli hoditi nad Sinom človekovim.

Darovanjski spev
(Raz 8, 3. 4)

Stopil je angel k oltarju v templju z zlato kadilnico v roki; in dano mu je bilo mnogo vonjav in dvignil se je dim vonjav pred Boga. (Aleluja.)

Prošnja nad darovi

Prinašamo ti, Gospod, hvalne darove in te ponižno prosimo, sprejmi jih milostno po angelski priprošnji in nakloni v prid našemu zveličanju. Po Gospodu.

Obhajilni spev

Angeli, nadangeli, prestoli in gospostva, knezi in oblasti, nebeške moči, kerubi in serafi, slavite Gospoda na veke.

Prošnja po obhajilu

Napolnjeni z nebeškim blagoslovom te ponižno prosimo, Gospod, naj občutimo, da nam to, kar opravljamo v pomanjkljivi službi, koristi s pomočjo angelov in nadangelov. Po Gospodu.

V sredo

V čast sv. Jožefu

Maša kakor na praznik varstva sv. Jožefa, str. 290.

Izven velikonočnega časa se izpusti v vstopnem in obhajilnem spevu aleluja ter moli naslednji stopniški spev:

Stopniški spev
(Ps 20, 4—5)

Gospod, prišel si mu naproti z blagodejnim blagoslovom; položil si mu na glavo krono iz dragih kamnov. ℣. Prosil te je življenja in dal si mu veliko dni na veke vekov.

Aleluja, aleluja. ℣. O sveti Jožef, daj, da bomo nedolžno živeli in da bomo po tvoji priprošnji zmeraj varni. Aleluja.

Po prvi predpostni nedelji namesto aleluje in v. nadaljevalni spev, str. 540.

Hvalospev sv. Jožefu, str. 439.

Isti dan

V čast sv. apostoloma Petru in Pavlu

Vstopni spev
(Ps 138, 17)

Zelo pa so mi v časti tvoji prijatelji, o Bog, silno je utrjeno njih gospostvo. (Ps it. 1—2) Gospod, preskusil si me in me poznaš; dobro veš za moje nehanje in dejanje. ℣. Slava Očetu.

Prošnje kakor na osmino sv. apostolov Petra in Pavla, 6. jul., str. 634.

Berilo kakor drugo berilo na kvatrno sredo v binkoštnem tednu, str. 318.

Stopniški spev
(Ps 44, 17. 18)

Postavil jih boš za kneze čez vso zemljo; spominjali se bodo tvojega imena, Gospod. V. Namesto tvojih očetov so prišli tvoji sinovi, zato te bodo slavili narodi.

Aleluja, aleluja. V. (Ps 138, 17) Zelo so mi v časti tvoji prijatelji, o Bog, silno je utrjeno njih gospostvo. Aleluja.

Po prvi predpostni nedelji namesto aleluje in v. nadaljevalni spev, str. 15*.

Evangelij kakor v maši opatov, str. 37*.

Darovanjski spev
(Ps 18, 5)

Po vsej zemlji se razlega njih glas in do kraja sveta njih beseda.

Hvalospev apostolom, str. 441.

Obhajilni spev
(Mt 19, 28)

Vi, ki ste šli za menoj, boste sedeli na prestolih in sodili dvanajstere rodove Izraelove.

V velikonočnem času se vzame maša »Varoval si me«, str. 21*. (Prošnje, berilo in evagelij kakor v maši str. 80.)

Isti dan
V čast vsem apostolom

Vse kakor v prejšnji maši, razen:

Prošnja

O Bog, ki si nam po svojih blaženih apostolih dal priti k spoznanju tvojega imena, daj nam, da bomo s svojim napredovanjem njih večno slavo poveličevali in z njih poveličanjem napredovali. Po Gospodu.

Berilo kakor na praznik sv. apostolov Simona in Juda, str. 738.

Prošnja nad darovi

Ko častimo, Gospod, večno slavo tvojih svetih apostolov, te prosimo, naj jo, očiščeni po svetih skrivnostih, še vredneje poveličujemo. Po Gospodu.

Hvalospev apostolom, str. 441.

Prošnja po obhajilu

Prejeli smo, Gospod, svete skrivnosti in ponižno prosimo, naj nam po posredovanju tvojih blaženih apostolov daritev v čast njih trpljenja koristi za ozdravljenje. Po Gospodu.

V velikonočnem času ista maša kakor zgoraj, razen: Vstopni spev »Varoval si me«, str. 21*.

Po berilu:

Aleluja, aleluja. ℣. (Ps 88, 6) Nebesa slave tvoja čuda, Gospod, in tvojo zvestobo v zboru svetih. Aleluja. ℣. (Jan 15, 16) Jaz sem vas od sveta odbral, da pojdete in obrodite sad in vaš sad ostane. Aleluja.

Darovanjski spev
(Ps 44, 17—18)

Postavil jih boš za kneze čez vso zemljo; spominjali se bodo tvojega imena, Gospod, od rodu do rodu, aleluja, aleluja.

Obhajilni spev
(Ps 18, 5)

Po vsej zemlji se razlega njih glas in do kraja sveta njih beseda, aleluja, aleluja.

Ta maša se lahko vzame kot maša po želji tudi na čast enemu samemu apostolu. Prošnje iz maše sv. apostola Andreja, str. 480, z imenom tistega apostola.

V četrtek

V čast Svetemu Duhu

Vstopni spev
(Modr 1, 7)

Duh Gospodov napolnjuje ves svet in on, ki vse obsega, vé za vsak glas. (Aleluja, aleluja.) (Ps 67, 2) Naj vstane Bog in razkrope naj se njegovi sovražniki; in kateri ga črtijo, naj beže izpred njegovega obličja. ℣. Slava Očetu.

Prošnja

O Bog, ki si srca vernih poučil z razsvetljenjem Svetega Duha, daj nam, da bomo v istem Duhu spoznali, kaj je prav, in se vedno veselili njegove tolažbe. Po Gospodu ... v edinosti istega Svetega Duha.

Berilo
(Apd 8, 14—17)

Berilo iz Apostolskih del. Tisti čas, ko so slišali apostoli v Jeruzalemu, da je Samarija sprejela božjo besedo, so poslali k njim Petra in Janeza. Ta dva sta šla in zanje molila, da bi prejeli Svetega Duha; zakaj ni bil še pri-

šel na nobenega izmed njih, le krščeni so bili v imenu Gospoda Jezusa. Tedaj sta polagala nanje roke in prejemali so Svetega Duha.

Stopniški spev
(Ps 32, 12. 6)

Blagor narodu, katerega Bog je Gospod, ljudstvu, ki si ga je Gospod izvolil za dediščino. ℣. Z besedo Gospodovo so utrjena nebesa in z dihom njegovih ust vse njih čete.

Aleluja, aleluja. (Tu se poklekne.) ℣. Pridi, Sveti Duh, napolni srca svojih vernih in vžgi v njih ogenj svoje ljubezni. Aleluja.

Po prvi predpostni nedelji namesto aleluja in v:

Nadaljevalni spev
(Ps 103, 30)

Pošlji svojega Duha in prerojeni bomo in prenovil boš obličje zemlje. ℣. O kako dober in sladak je tvoj Duh v nas, Gospod! (Tu se poklekne.) ℣. Pridi, Sveti Duh, napolni srca svojih vernih in vžgi v njih ogenj svoje ljubezni.

V velikonočnem času se namesto stopniškega speva moli samo aleluja kakor na binkoštno nedeljo (a brez pesmi slednice), str. 312.

Evangelij
(Jan 14, 23—31)

✝ Iz svetega evangelija po Janezu. Tisti čas je rekel Jezus svojim učencem: Ako me kdo ljubi, bo mojo besedo spolnjeval; in moj Oče ga bo ljubil in bova k njemu prišla in pri njem prebivala. Kdor me ne ljubi, mojih besed ne spolnjuje. In besede, ki jih slišite, niso moje, ampak Očeta, ki me je poslal. To sem vam razodel, ko sem bil pri vas; Tolažnik Sveti Duh pa, ki ga bo poslal Oče v mojem imenu, vas bo učil vsega in spomnil vsega, kar sem vam povedal. Mir vam zapustim, svoj mir vam dam; ne, kakor daje svet, ga vam jaz dam. Vaše srce naj se ne vznemirja in ne plaši. Slišali ste, da sem vam rekel: Odhajam in pridem k vam. Ko bi me ljubili, bi se bili razveselili, da grem k Očetu.

Vse drugo kakor na binkošti, str. 313. Izven velikonočnega časa se pri darovanjskem in obhajilnem spevu aleluja izpusti.

Isti dan
V čast presv. Rešnjemu Telesu

Vse kakor na praznik presv. Rešnjega Telesa, str. 331, le izven velikonočnega časa se v vstopnem, darovanjskem in obhajilnem spevu izpusti aleluja: v velikonočnem času se pa pri vstopnem spevu izpustita prvi dve aleluji.

Po prvi predpostni nedelji se namesto aleluje in v. moli:

Nadaljevalni spev
(Mal 1, 11)

Od sončnega vzhoda do zahoda je moje ime veliko med narodi. ℣. In na vsakem kraju se daruje in mojemu imenu opravlja čista daritev, ker veliko je moje ime med narodi. ℣. (Preg 9, 5) Pridite, jejte moj kruh in pijte vino, ki sem vam ga namešal.

V velikonočnem času namesto stopniškega speva samo:

Aleluja, aleluja. ℣. (Lk 24, 35) Spoznali so učenci Gospoda Jezusa po lomljenju kruha. Aleluja. ℣. (Jan 6, 56—57) Moje meso je res jed in moja kri je res pijača; kdor jé moje meso in pije mojo kri, ostane v meni in jaz v njem. Aleluja.

Pesem slednica se vselej opusti.

Prav tako isti dan
V čast N. G. Jezusu Kristusu, Velikemu in Večnemu duhovniku

Vstopni spev
(Ps 109, 4)

Gospod je prisegel in ne bo mu žal: Ti si duhovnik vekomaj po redu Melkizedekovem. (Aleluja, aleluja.) (Ps it. 1) Gospod je rekel mojemu Gospodu: Sedi na mojo desnico. ℣. Slava Očetu.

Prošnja

O Bog, ki si v slavo svojega veličastva in v zveličanje človeškega rodu postavil svojega edinorojenega Sina za Velikega in Večnega duhovnika, daj, da bodo tisti, ki jih je izbral za služabnike in delivce svojih skrivnosti, zvesto izvrševali prejeto službo. Po istem Gospodu.

Berilo
(Hebr 5, 1—11)

Berilo iz lista sv. apostola Pavla Hebrejcem:

Bratje! Vsak veliki duhovnik se jemlje izmed ljudi in se postavlja za ljudi v tem, kar se nanaša na Boga, da daruje dari in daritve za grehe in more imeti potrpljenje s tistimi, ki so nevedni in se motijo, ker je tudi sam obdan s slabostjo in zato mora kakor za ljudstvo tako tudi zase opravljati daritve za grehe. In nobeden si te časti ne prisvaja, ampak kdor je poklican od Boga kakor Aron. Tako se tudi Kristus ni sam poveličal, da je postal velik duhovnik, ampak kateri mu je rekel: Moj Sin si ti, danes sem te rodil; kakor pravi tudi na drugem mestu: Ti si duhovnik vekomaj po redu Melkizedekovem. On je v dneh svojega življenja na zemlji daroval prošnje in molitve s silnimi klici in solzami njemu, ki ga je mogel oteti smrti, in bil je uslišan zaradi bogovdanosti. In čeprav je bil Sin božji, se je iz tega, kar je trpel, učil pokorščine. Ko je dosegel popolnost, je postal za vse, kateri so mu poslušni, začetnik večnega zveličanja, od Boga imenovan za velikega duhovnika po redu Melkizedekovem. O tem bi nam bilo veliko govoriti, pa je težko razlagati.

Stopniški spev
(Lk 4, 18)

Duh Gospodov je nad menoj, zato me je mazilil. V. Poslal me je oznanjat evangelij ubogim, ozdravljat tiste, ki so potrtega srca.

Aleluja, aleluja. V. (Hebr 7, 24) Jezus pa ima, ker ostane vekomaj, večno duhovstvo. Aleluja.

Po prvi predpostni nedelji se izpusti aleluja in v. in moli:

Nadaljevalni spev
(Ps 9, 34. 36)

Vstani, Gospod Bog, naj se vzdigne tvoja roka: ne pozabi siromakov! V. Glej, zakaj ti vidiš težavo in bolečino. V. Tebi je prepuščen siromak, ti boš siroti pomočnik.

V velikonočnem času samo:

Aleluja, aleluja. V. (Hebr 7, 24) Jezus pa ima, ker ostane vekomaj, večno duhovstvo. Aleluja. V. (Lk 4, 18) Duh Gospodov je nad menoj, zato

me je mazilil. Poslal me je oznanjat evangelij ubogim, ozdravljat tiste, ki so potrtega srca. Aleluja.

Evangelij
(Lk 22, 14—20)

✝ Iz svetega evangelija po Luku. Tisti čas je Jezus sédel k mizi in dvanajsteri apostoli z njim. In rekel jim je: Srčno sem želel to velikonočno jagnje jesti z vami, preden bom trpel. Zakaj povem vam, da ga ne bom več jedel, dokler se ne dopolni v božjem kraljestvu. In vzel je kelih, se zahvalil in rekel: Vzemite in si razdelite med seboj. Zakaj povem vam, da ne bom več pil sadu vinske trte, dokler ne pride božje kraljestvo. Potem je vzel kruh, se zahvalil, ga razlomil, jim ga dal in rekel: To je moje telo, ki se za vas daje; to delajte v moj spomin. Prav tako tudi kelih po večerji, govoreč: Ta kelih je nova zaveza v moji krvi, ki se bo za vas prelila.

Darovanjski spev
(Hebr 10, 12. 14)

Kristus je opravil za grehe eno daritev in vekomaj sedi na desnici božji; z eno daritvijo namreč je za vedno popolne napravil tiste, ki so posvečeni. (Aleluja.)

Prošnja nad darovi

Gospod, naj ti naš srednik Jezus Kristus te darove naredi prijetne in nas s seboj vred tebi daruje kot všečno daritev. Ki s teboj živi.

Hvalospev sv. križu, str. 431.

Obhajilni spev
(1 Kor 11, 24. 25)

To je telo, ki se za vas daje, in kelih nove zaveze v moji krvi, pravi Gospod; to, kadar koli prejemate, delajte v moj spomin. (Aleluja.)

Prošnja po obhajilu

Naj nas poživi, prosimo, Gospod, božji dar, ki smo ga darovali in prejeli, da bomo v trajni ljubezni s teboj združeni obrodili sad, ki vedno ostane. Po Gospodu.

V petek

V čast sv. križu

Vstopni spev (Gal 6, 14) kakor na praznik povišanja sv. križa, 14. sept., str. 694.

Prošnja
(izven velikonočnega časa)

O Bog, ki si s krvjo svojega edinorojenega Sina hotel posvetiti zastavo oživljajočega križa, podeli, prosimo, naj se tisti, ki se radujejo časti istega svetega križa, vesele tudi povsod tvojega varstva. Po istem Gospodu.

Prošnja
(v velikonočnem času)

O Bog, ki si hotel, da je tvoj Sin za nas vzel nase mučilni les križa, ter si tako pregnal od nas sovražnikovo moč, podeli nam, svojim služabnikom, da dosežemo milost vstajenja. Po istem Gospodu.

Berilo
(Flp 2, 8—11)

Berilo iz lista sv. apostola Pavla Filipljanom. Bratje! Ponižal se je in je bil pokoren do smrti, smrti na križu. Zato ga je tudi Bog povišal in mu dal ime, ki je čez vsa imena (tu se poklekne), da se v imenu Jezusovem pripogne vsako koleno teh, ki so v nebesih, na zemlji in pod zemljo, in da vsak jezik prizna, da je Gospod Jezus Kristus v slavi Boga Očeta.

Stopniški spev kakor 14. septembra, str. 695.

Po prvi predpostni nedelji se izpusti aleluja in v. in se moli:

Nadaljevalni spev

Molimo te, Kristus, in te hvalimo, ker si s svojim križem svet odrešil. Tvoj križ častimo, Gospod, tvojega slavnega trpljenja se spominjamo, usmili se nas, ki si za nas trpel. V. O blagoslovljeni križ, ki si edini bil vreden nositi Kralja nebes in Gospoda.

V velikonočnem času se moli kakor na praznik najdenja sv. križa, 3. maja, glej str. 568.

Evangelij
(Mt 20, 17—19)

✝ Iz svetega evangelija po Mateju. Tisti čas je vzel Jezus dvanajstere učence posebej ter jim rekel: Glejte, v Jeruzalem gremo in Sin človekov bo izdan velikim duhovnikom in pismoukom; in obsodili ga bodo na smrt in ga izročili nevernikom, da ga bodo zasmehovali, bičali in križali, in tretji dan bo vstal.

Darovanjski spev kakor 14. septembra, str. 695.

Prošnja nad darovi

Vseh pregreh, prosimo, Gospod, naj nas očisti

ta daritev, ki je na oltarju križa odvzela tudi grehe vsega sveta.

Hvalospev sv. križu str. 431.
Obhajilni spev in prošnja po obhajilu kakor 14. septembra, str. 696.

Isti dan

V čast trpljenju Gospodovemu

Vstopni spev
(Flp 2, 8—9)

Ponižal je Gospod Jezus Kristus sam sebe do smrti, smrti na križu; zato ga je Bog tudi povišal in mu dal ime, ki je čez vsa imena. (Ps 88, 2) Usmiljenje Gospodovo bom opeval vekomaj od rodu do rodu. ℣. Slava Očetu.

Prošnja

Gospod Jezus Kristus, ki si iz Očetovega naročja stopil iz nebes na zemljo ter svojo dragoceno kri prelil v odpuščanje naših grehov, ponižno te prosimo, naj na dan sodbe na tvoji desnici čujemo: Pridite, blagoslovljeni. Ki z istim Očetom in Svetim Duhom živiš in kraljuješ.

Berilo
(Zah 12, 10—11; 13, 6—7)

Berilo iz preroka Zaharija. To govori Gospod: Izlil bom nad Davidovo hišo in nad prebivalce Jeruzalema duha milosti in molitev; in gledali bodo vame, katerega so prebodli, in ga objokovali, kakor objokujejo edinorojenca, in žalovali bodo nad njim, kakor žalujejo ob smrti prvorojenca. Tisti dan bo velik jok v Jeruzalemu in govorili bodo: Kaj so tiste rane sredi tvojih rok? In rekel bo: S temi sem bil udarjen v hiši njih, ki so me ljubili. Meč, dvigni se zoper mojega pastirja in zoper moža, ki se mene drži, pravi Gospod vojnih čet. Udari pastirja in razkropile se bodo ovce, govori vsemogočni Gospod.

Stopniški spev
(Ps 68, 21—22)

Sramočenja in stiske je pričakovalo moje srce. Čakal sem, da bi se komu smilil, pa ga ni bilo; in iskal sem, da bi me kdo tolažil, pa ga nisem našel. ℣. Dajali so mi žolča v jed in v moji žeji so me napajali s kisom.

Aleluja, aleluja. ℣. Pozdravljen, naš Kralj, ti edini si se nas usmilil v naših zablodah. Pokornega

Očetu so te peljali h križanju kakor krotko jagnje h klanju. Aleluja.

Po prvi predpostni nedelji se izpusti aleluja in v. in se moli:

Nadaljevalni spev
(Iz 53, 4—5)

Zares, naše bolezni je vzel nase in naše bolečine je nosil. V. Mi pa smo ga imeli za gobavega in od Boga udarjenega in ponižanega. V. Toda bil je ranjen zaradi naših grehov in potrt zaradi naših hudobij. V. Zaradi našega miru je pokorjenje na njem in njegove rane so nas ozdravile.

V velikonočnem času samo:

Aleluja, aleluja. V. Pozdravljen, naš Kralj... (kakor zgoraj). V. Tebi slava, hozana, tebi zmagoslavje in zmaga, tebi venec najvišje hvale in časti. Aleluja.

Evangelij
(Jan 19, 28—35)

† Iz svetega evangelija po Janezu. Tisti čas je Jezus, ki je vedel, da je že vse dovršeno, zato, da bi se spolnilo pismo, rekel: Žejen sem. Stala je pa posoda, polna kisa. Nataknili so torej na hizop s kisom napojeno gobo in mu jo podali k ustom. Ko je torej Jezus vzel kisa, je rekel: Dopolnjeno je. In nagnil je glavo in izdihnil. Judje so tedaj, ker je bil dan pripravljanja, da bi trupla ne ostala na križu v soboto — bil je namreč velik tisti sobotni dan — prosili Pilata, da bi se jim kosti strle in da bi jih sneli. Prišli so torej vojaki in strli kosti prvemu in tudi drugemu, ki je bil z njim križan, ko so pa prišli do Jezusa in videli, da je že mrtev, mu niso kosti strli, ampak eden izmed vojakov mu je s sulico prebodel stran in takoj je pritekla kri in voda. In tisti, ki je videl, je pričeval in njegovo pričevanje je resnično.

Darovanjski spev

Vstali so proti meni krivični ljudje; brez usmiljenja so me hoteli umoriti in niso mi prizanesli s pljuvanjem v obličje. S svojimi sulicami so me prebodli in vse kosti so mi pretresli.

Prošnja nad darovi

Daritev, ki ti jo prinašamo, Gospod, naj nas

vedno poživlja in varuje po trpljenju tvojega edinorojenega Sina. Ki s teboj živi.

Hvalospev sv. križu, str. 431.

Obhajilni spev
(Ps 21, 17—18)

Prebodli so mi roke in noge, prešteli vse moje kosti.

Prošnja po obhajilu

Gospod Jezus Kristus, Sin živega Boga, ki si šesto uro za rešenje sveta stopil na les križa ter prelil svojo kri v odpuščanje naših grehov, ponižno te prosimo, daj nam po naši smrti radostno stopiti skozi rajska vrata. Ki živiš.

II. RAZLIČNE MAŠE PO ŽELJI

Maša pred izvolitvijo papeža

Vzame se mašni obrazec v čast Sv. Duhu kakor na str. 82*, ali pa se v dnevno mašo vključijo naslednje prošnje:

Prošnja

V globoki ponižnosti te prosimo, Gospod, naj tvoja neizmerna dobrota sveti rimski Cerkvi nakloni takega papeža, ki bo v pobožni vnemi za nas tebi vedno pogodu in pri tvojem ljudstvu zaradi zveličavnega vodstva v slavo tvojemu imenu vedno v časti. Po Gospodu.

Prošnja nad darovi

Tvoja obilna dobrotljivost, Gospod, naj nam podeli, da se bomo po teh darovih, ki ti jih spoštljivo prinašamo, mogli radovati, da vlada sv. materi Cerkvi papež, ki je pogodu tvojemu veličastvu. Po Gospodu.

Prošnja po obhajilu

Naj nas, ko smo se pokrepčali, Gospod, s skrivnostjo tvojega dragocenega Telesa in tvoje Krvi, čudovita dobrotljivost tvojega veličastva razveseli s tem, da nam nakloni takega papeža, ki bo tvoje ljudstvo učil kreposti in duše vernikov napolnjeval z vonjem duhovnih vonjav. Ki živiš.

Na dan papeževe izvolitve in kronanja ter na te obletnice se vzame mašni obrazec kakor na praznik stola svetega Petra, 18. jan., str. 497, s prošnjami za papeža, str. 115*.

Maša na dan škofovskega posvečenja

K dnevni maši se dodajo naslednje prošnje:

Prošnja

Usliši, vsemogočni Bog, naše ponižne prošnje, da bo to, kar nam je v službi naše nizkosti opravljati, učinkovito dopolnila tvoja moč. Po Gospodu.

Prošnja nad darovi

Posvečevalec:

Sprejmi, Gospod, dari, ki ti jih prinašamo za tega tvojega služabnika, da milostljivo ohraniš v njem svoje darove. Po Gospodu.

Posvečenec:

Sprejmi, Gospod, dari, ki ti jih prinašamo zame, tvojega služabnika, da milostno ohraniš v meni svoje darove. Po Gospodu.

Prošnja po obhajilu

Dovrši v nas, prosimo, Gospod, popolno zdravilno delo svojega usmiljenja in daj milostno, da ti bomo mogli biti po tvoji dobrotljivi pomoči v vsem po volji. Po Gospodu.

Maša za obletnico škofove izvolitve in posvečenja

Vzame se maša »Tvoji duhovniki«, str. 26*, razen:

Prošnja

O Bog, pastir in vladar vseh vernikov, ozri se milostno na svojega služabnika I., ki po tvoji volji kot pastir vodi I. škofijo, podeli mu, prosimo, naj tistim, čez katere je postavljen, koristi z besedo in zgledom in tako s čredo, ki mu je izročena, dospe v večno življenje. Po Gospodu.

Berilo

(Hebr 5, 1—4)

Berilo iz lista sv. apostola Pavla Hebrejcem. Bratje! Vsak veliki duhovnik se jemlje izmed ljudi in se postavlja za ljudi v tem, kar se nanaša na Boga, da daruje dari in daritve za grehe in more imeti potrpljenje s tistimi, ki so nevedni in se motijo, ker je tudi sam obdan s slabostjo in mora zaradi nje kakor za ljudstvo tako tudi zase opravljati daritve za grehe. In nobeden si ne vzame te časti, ampak kdor je poklican od Boga kakor Aron.

Evangelij
(Mr 13, 33—37)

✝ Iz svetega evangelija po Marku. Tisti čas je rekel Jezus svojim učencem: Pazite, čujte in molite! Zakaj ne veste, kdaj pride čas. Bo kakor pri človeku, ki je zapustil svoj dom in šel na pot, potem ko je svojim služabnikom izročil oblast, vsakemu lastno opravilo in je vratarju naročil, naj čuje. Čujte torej, zakaj ne veste, kdaj pride hišni gospodar, ali zvečer ali opolnoči ali ob petelinjem petju ali zjutraj — da vas ob nenadnem prihodu ne najde spečih. Kar pa vam pravim, pravim vsem: Čujte!

Prošnja nad darovi

Daj se potolažiti, Gospod, s prinesenimi darovi in svojega služabnika I., ki po tvoji volji kot pastir vodi I. škofijo, vedno varuj in vodi. Po Gospodu.

Prošnja po obhajilu

Prosimo, Gospod, naj nas božja skrivnost, ki smo jo prejeli, varuje ter tvojega služabnika I., ki po tvoji volji kot pastir vodi I. škofijo, z izročeno mu čredo vedno ohranja in brani. Po Gospodu.

Maša ob delitvi svetih redov

K dnevni maši se dodajo še naslednje prošnje:

Prošnja

Usliši, prosimo, Gospod, molitve ponižno prosečih ter vedno brani in varuj te, ki ti služijo z vdanim srcem, da bomo brez motenj in ovir zmeraj svobodno vršili tvojo sveto službo. Po Gospodu.

Prošnja nad darovi

Usposobi nas, prosimo, Gospod, po svojih skrivnostih, da ti bomo z vrednim srcem prinašali te darove. Po Gospodu.

Prošnja po obhajilu

Milostno podpiraj, Gospod, z vedno pomočjo te, ki jih krepčaš s svojimi zakramenti, da bomo sad tvojega odrešenja prejemali tako v svetih skrivnostih kot tudi v bogoljubnem življenju. Ki živiš.

Maša pri posvečenju devic (redovna preobleka)

K prošnjam dnevne maše se dodajo naslednje prošnje:

Prošnja

Daj, prosimo, Gospod, tem svojim služabnicam, ki si jih blagovolil odlikovati s častjo devištva, da bodo mogle začeto delo popolnoma dovršiti; da pa bo njih daritev popolna, naj to, kar so začele, izvedejo tudi do konca. Po Gospodu.

Prošnja nad darovi

Po teh darovih podeli, prosimo, Gospod, svojim navzočim služabnicam stanovitnost v vednem devištvu, da se jim ob prihodu najvišjega Kralja odpro nebeška vrata in bodo vredne z veseljem stopiti v nebeško kraljestvo. Po Gospodu.

Prošnja po obhajilu

O Bog, ki si v čistem srcu postavil sebi bivališče, ozri se na te svoje služabnice, da to, kar prosijo s trajnim mrtvenjem, prejmejo s tvojo tolažbo. Po Gospodu.

Maša za ženina in nevesto

Vstopni spev
(Tob 7, 15; 8, 19)

Bog Izraelov naj vaju zveže in on sam, ki se je obeh edincev usmilil, naj bo z vama. In zdaj, Gospod, stori, da te bosta bolj in bolj slavila. (Aleluja, aleluja.) (Ps 127, 1) Blagor vsem, kateri se boje Gospoda, kateri hodijo po njegovih potih. V. Slava Očetu.

Prošnja

Usliši nas, vsemogočni in usmiljeni Bog, naj to, kar opravljamo mi kot služabniki, tvoj blagoslov popolnoma dopolni. Po Gospodu.

Berilo
(Ef 5, 22—33)

Berilo iz lista sv. apostola Pavla Efežanom. Bratje! Žene naj bodo svojim možem podložne kakor Gospodu; zakaj mož je glava ženi, kakor je Kristus glava Cerkvi, sam odrešenik telesu. Kakor je pa Cerkev podložna Kristusu, tako tudi žene svojim možem v vsem. Možje, ljubite svoje žene,

kakor je tudi Kristus Cerkev ljubil in sam sebe zanjo dal, da bi jo v vodni kopeli z besedo življenja očistil in jo posvetil; da bi napravil sam sebi slavno Cerkev, ki ne bi imela madeža ali gube ali kaj podobnega, ampak da bi bila sveta in brezmadežna. Tako so tudi možje dolžni svoje žene ljubiti kot svoja telesa. Kdor ljubi svojo ženo, ljubi sam sebe. Kajti še nikoli nihče ni svojega telesa sovražil, marveč ga hrani in neguje kakor Kristus Cerkev; zakaj udje njegovega telesa smo iz njegovega mesa in iz njegovih kosti. Zaradi tega bo zapustil človek očeta in mater in se bo držal svoje žene in bosta dva eno telo. Ta skrivnost je velika; jaz pa pravim: v Kristusu in v Cerkvi. Vsekakor tudi vi vsi, vsak naj svojo ženo ljubi kakor sam sebe, žena pa naj moža spoštuje.

Stopniški spev
(Ps 127, 3)

Tvoja žena bo kakor rodovitna trta ob tvoji hiši. ℣. Tvoji otroci kakor oljčne mladike okrog tvoje mize.

Aleluja, aleluja. ℣. (Ps 19, 3) Pošlje naj vam Gospod pomoč iz svetišča in varuje naj vas s Siona. Aleluja.

Po prvi predpostni nedelji se izpusti aleluja in v. in se moli:

Nadaljevalni spev
(Ps 127, 4—6)

Glej, tako prejema blagoslov, kdor se boji Gospoda. ℣. Blagoslovi naj te Gospod s Siona in srečo Jeruzalema glej vse dni življenja. ℣. In glej otroke svojih otrok, mir Izraelu!

V velikonočnem času samo:

Aleluja, aleluja. ℣. (Ps 19, 3) Pošlje naj vam Gospod pomoč iz svetišča in varuje naj vas s Siona. Aleluja. ℣. (Ps 133, 3) Blagoslovi naj vas s Siona Gospod, ki je ustvaril nebo in zemljo. Aleluja.

Evangelij
(Mt 19, 3—6)

✝ Iz svetega evangelija po Mateju. Tisti čas so pristopili k Jezusu farizeji, da bi ga skušali. Rekli so: Ali je možu dovoljeno ženo odsloviti iz katerega koli vzroka? Odgovoril jim je: Ali niste brali, da ju

je tisti, ki je od začetka stvaril, ustvaril kot moža in ženo in rekel: Zaradi tega bo mož zapustil očeta in mater in se bo pridružil svoji ženi in bosta oba eno telo. Zatorej nista več dva, ampak eno telo. Kar je torej Bog združil, tega naj človek ne loči.

Darovanjski spev
(Ps 30, 15—16)

V tebe upam, Gospod, rekel sem: Moj Bog si ti, v tvojih rokah so moji dnevi.

Prošnja nad darovi

Sprejmi, prosimo, Gospod, daritev, ki ti jo darujemo za to sveto zakonsko zvezo, ter bodi delu, ki si mu dobrotljiv početnik, tudi moder vodnik. Po Gospodu.

Poročni blagoslov

Po očenašu se mašnik obrne k poročencema in moli nad njima poseben blagoslov. Ta blagoslov velja predvsem nevesti.

Prošnja

Molimo

Gospod, bodi milostljiv našim ponižnim prošnjam in dobrotljivo podpiraj svojo ustanovo, ki si jo postavil za razmnoževanje človeškega rodu, naj se to, kar ti zvežeš, ohrani s tvojo pomočjo. Po Gospodu.

O Bog, ki si s svojo silno močjo vse iz nič ustvaril, ki si uredil početke vesoljstva ter človeku, ustvarjenemu po božji podobi, na tak način dalženo kot nerazdružno pomočnico, da si ženinemu telesu dal začetek iz moževega telesa, hoteč s tem pokazati, da se nikoli ne sme ločiti, kar si hotel, da je nastalo iz enega; o Bog, ki si zakonsko vez posvetil s tako vzvišeno skrivnostjo, da si v zakonski skupnosti dal podobo skrivnosti Kristusa in Cerkve; o Bog, ki ženo zvežeš z možem in od početka urejeno skupnost obdariš s tistim blagoslovom, ki edinega ni vzela ne kazen za izvirni greh ne obsodba ob vesoljnem potopu, ozri se milostno na to svojo služabnico, ki te prosi mogočnega varstva, ko hoče stopiti v zakonsko skupnost. Naj nosi jarem ljubezni in miru; zvesta in čista naj se poroči v Kristusu in naj vedno posnema svete žene:

naj bo ljuba in draga svojemu možu kakor Rahela, modra kakor Rebeka, naj živi dolgo in naj bo zvesta kakor Sara; naj v njej začetnik greha ne izvrši nobenega izmed svojih del; naj se vedno trdno drži vere in zapovedi, z enim možem poročena naj se izogiblje prepovedanega občevanja, svojo slabost naj krepko zavaruje z resnim življenjem, naj bo po vedenju dostojanstvena, po sramežljivosti spoštovanja vredna, po nebeškem nauku dobro vzgojena; bodi blagoslovljena s številnim zarodom, bodi hvalevredna in brez graje; dospe naj v pokoj blaženih in v nebeško kraljestvo, oba pa naj vidita otroke svojih otrok do tretjega in četrtega rodu ter dočakata zaželeno častitljivo starost.

Obhajilni spev
(Ps 127, 4. 6)

Glej, tako prejema blagoslov, kdor se boji Gospoda! Vidi otroke svojih otrok, mir Izraelu! (Aleluja.)

Prošnja po obhajilu

Prosimo, vsemogočni Bog, spremljaj z dobrotljivo naklonjenostjo ustanovo svoje previdnosti ter ta dva, ki ju družiš z zakonito vezjo, ohrani v svojem trajnem miru. Po Gospodu.

Poročni blagoslov
na koncu maše

Pred zadnjim blagoslovom moli mašnik nad poročencema:

Bog Abrahamov, Bog Izakov in Bog Jakobov bodi z vama in on naj dopolni svoj blagoslov nad vama, da bosta videla otroke svojih otrok do tretjega in četrtega rodu, potem pa uživala večno življenje brez konca. In k temu vama pomagaj Gospod Jezus Kristus, ki z Očetom in Sv. Duhom živi in kraljuje Bog na vse veke vekov. Amen.

Nato poročenca pokropi z blagoslovljeno vodo, moli »Naj ti ugaja« in blagoslovi vernike.

Maša za širjenje vere

Vstopni spev
(Ps 66, 2—3)

Bog se nas usmili ter nas blagoslovi; razjasni svoj obraz nad nami ter se nas usmili, da spoznamo na zemlji tvojo pot, pri vseh narodih tvo-

je zveličanje. (It. 4) Slave naj te ljudstva, o Bog, slave naj te vsa ljudstva. V. Slava Očetu.

Prošnja

O Bog, ki hočeš, da bi se vsi ljudje zveličali in prišli k spoznanju resnice, pošlji, prosimo, delavcev na svojo žetev in daj jim, da bodo tvojo besedo oznanjevali z vso srčnostjo; naj se tvoja beseda širi in poveličuje in vsi narodi naj spoznajo tebe, edinega pravega Boga, in njega, ki si ga poslal, našega Gospoda Jezusa Kristusa, tvojega Sina. Ki s teboj živi.

Berilo
(Sir 36, 1—10, 17—19)

Berilo iz knjige Modrosti. Usmili se nas, Bog vesoljstva, in se ozri na nas ter nam pokaži luč svojega usmiljenja! Pošlji svoj strah nad narode, kateri tebe iščejo; naj spoznajo, da ni Boga razen tebe, in naj oznanjajo tvoja velika dela! Dvigni roko nad tuje narode, da spoznajo tvojo moč! Kakor si se namreč pred njimi pokazal svet nad nami, tako se pred nami poveličuj med njimi, da te spoznajo, kakor smo te spoznali mi, da ni Boga razen tebe, Gospod! Obnovi znamenja in ponovi čudeže! Poveličaj svojo desnico, vnemi svoj srd in razlij svojo jezo! Odpravi nasprotnika in udari neprijatelja! Pospeši čas in spomni se konca, da bodo oznanjali tvoje čudeže. Daj pričevanje njim, ki so od početka tvoje stvari, in obudi prerokovanja, ki so jih v tvojem imenu govorili prejšnji preroki. Daj plačilo njim, ki pri tebi vztrajajo, da bodo tvoji preroki spoznani za zveste; usliši prošnje svojih služabnikov, kakor je Aron blagoslavljal tvoje ljudstvo, in vodi nas po poti pravičnosti; naj zvedo vsi, kateri prebivajo na zemlji, da si ti Gospod, ki pregledueš veke.

Lahko se vzame tudi naslednje berilo:

Berilo
(1 Tim 2, 1—7)

Berilo iz lista sv. apostola Pavla Timoteju. Prosim predvsem, naj se opravljajo prošnje, molitve, priprošnje, zahvale za vse ljudi: za kralje in vse oblastnike, da bomo živeli tiho in mirno živ-

ljenje v vsej pobožnosti in poštenosti. To je namreč dobro in všeč Bogu, našemu Odrešeniku, ki hoče, da bi se vsi ljudje zveličali in prišli k spoznanju resnice. Zakaj en Bog je; eden tudi srednik med Bogom in ljudmi, človek Kristus Jezus, ki je dal sam sebe v odkupnino za vse, v pričevanje ob svojem času; in v to sem jaz postavljen za glasnika in apostola — resnico govorim, ne lažem — poganom za učitelja v veri in resnici.

Stopniški spev
(Ps 66, 6—8)

Slave naj te ljudstva, o Bog, slave naj te vsa ljudstva; zemlja daje svoj sad. ℣. Blagoslovi nas Bog, naš Bog, blagoslovi nas Bog in boje naj se ga vsi kralji na zemlji.

Aleluja, aleluja. ℣. (Ps 99, 1—3) Vzklikaj Bogu, vsa zemlja, služite Gospodu z veseljem, stopite pred njegovo obličje z radostnim petjem. Aleluja.

Po prvi predpostni nedelji se izpusti aleluja in v. in moli:

Nadaljevalni spev
(Ps 95, 3—5)

Oznanjajte med narodi Gospodovo slavo, med vsemi ljudstvi njegova čudovita dela. ℣. Zakaj velik je Gospod in nad vse hvalevreden; častitljiv je nad vsemi bogovi. ℣. Zakaj vsi bogovi narodov so ničevi, Gospod pa je naredil nebesa.

V velikonočnem času samo:

Aleluja, aleluja. ℣. (Ps 99, 1—2) Vzklikaj Bogu, vsa zemlja: služite Gospodu z veseljem, stopite pred njegovo obličje z radostnim petjem. Aleluja. ℣. Vedite, da je Gospod — Bog, on nas je naredil in ne mi sami. Aleluja.

Evangelij
(Mt 9, 35—38)

✝ Iz svetega evangelija po Mateju. Tisti čas je hodil Jezus po vseh mestih in vaseh: učil je v njih shodnicah, oznanjal blagovest kraljestva in ozdravljal vse bolezni in vse slabosti. Ko je pa videl množice, so se mu zasmilile, ker so bile izmučene in razkropljene kakor ovce, ki nimajo pastirja. Tedaj je rekel svojim učencem: Žetev je velika, delavcev pa malo. Prosíte torej Gospoda žetve, naj pošlje delavcev na svojo žetev.

Darovanjski spev
(Ps 95, 7—9)

Dajte Gospodu, ljudski rodovi, dajte Gospodu slavo in čast, dajte Gospodu slavo, dolžno njegovemu imenu. Prinesite dar in stopite v njegove preddvore, poklonite se Gospodu v njegovem svetem dvoru.

Prošnja nad darovi

Ozri se, o Bog, naš varuh, in poglej na obličje svojega Maziljenca, ki je sam sebe dal v rešenje za vse, in daj, da se bo od sončnega vzhoda do zahoda poveličevalo tvoje ime med narodi in se bo na vsakem kraju žrtvovala in darovala tvojemu imenu čista daritev. Po Gospodu.

Obhajilni spev
(Ps 116, 1—2)

Hvalite Gospoda, vsi narodi, slavite ga, vsa ljudstva. Zakaj veliko je do nas njegovo usmiljenje in zvestoba Gospodova traja vekomaj.

Prošnja po obhajilu

Pokrepčani z darom našega odrešenja te prosimo, Gospod, naj se s to pomočjo večnega zveličanja vedno bolj širi prava vera. Po Gospodu.

Za odstranitev razkola

Vstopni spev
(Ps 105, 47)

Reši nas, Gospod, naš Bog, in izberi nas izmed narodov, da bomo slavili tvoje sveto ime in se hvalili s tvojo hvalo. (Ps it. 1) Hvalite Gospoda, ker je dober in njegovo usmiljenje traja na veke. ℣. Slava Očetu.

Prošnja

O Bog, ki zašle v zmoto vodiš k resnici, razkropljene zbiraš in zbrane ohranjaš, prosimo te, razlij dobrotljivo na krščansko ljudstvo milost svoje edinosti, da završe razkol in ti bo združeno s pravim pastirjem tvoje Cerkve moglo vredno služiti. Po Gospodu.

Berilo
(Ef 4, 1—7. 13—21)

Berilo iz lista sv. apostola Pavla Efežanom. Bratje! Opominjam vas torej, živíte, kakor se spo-

dobi za poklic, v katerega ste poklicani, v vsej ponižnosti in krotkosti, s potrpežljivostjo; drug drugega prenašajte v ljubezni in se trudite, da ohranite edinost duha z vezjo miru; eno telo in en Duh, kakor ste bili poklicani k enemu upanju svojega poklica; en Gospod, ena vera, en krst; en Bog in Oče vseh, ki je nad vsemi in po vseh in v nas vseh. Slehernemu izmed nas pa je bila dana milost po meri Kristusovega daru, dokler vsi ne dospemo do edinosti vere in spoznanja božjega Sina, do popolnega moža, do mere polne starosti Kristusove; da ne bomo več nedoletni otroci, omahljivi in po vsakem vetru nauka zanašani, po hudobiji ljudi, po zvijačnosti, s katero zavajajo v zmoto, marveč delajmo po resnici v ljubezni in rástimo po vseh delih v njem, ki je glava, Kristus; iz njega vse telo, sestavljeno in vezano z vsakršno vezjo pomoči, po delovanju, kakršno je odmerjeno vsakemu posameznemu delu, daje telesno rast in takó samo sebe zida v ljubezni. Zatorej to pravim in vas rotim v Gospodu: Ne živite več, kakor žive pogani, v ničemurnosti svojih misli; razum jim je otemnel in božjemu življenju so odtujeni zaradi nevednosti, v kateri so zaradi slepote svojega srca; ti so obupali in so se vdali razbrzdanosti, da počenjajo vsakršno nesramnost z nenasitnostjo. Vi se pa niste tako učili Kristusa; seveda če ste slišali o njem in ste bili v njem tako poučeni, kakor je resnica v Kristusu Jezusu, Gospodu našem.

Stopniški spev

(Ps 121, 6—7)

Voščite miru za Jeruzalem in v obilju naj bodo, kateri te ljubijo. ℣. Naj bo mir v tvojih zidovih in obilje v tvojih stolpih.

Aleluja, aleluja. ℣. (Ps 147, 12) Hvali, Jeruzalem, Gospoda, hvali, Sion, svojega Boga. Aleluja.

Po prvi predpostni nedelji se namesto aleluje in v. moli:

Nadaljevalni spev

(Ps 75, 2—4)

Slaven je Bog v Judeji, v Izraelu je veliko nje-

govo ime. V. Njegov dom je mesto miru in na Sionu je njegovo bivališče. V. Ondi je zdrobil moč lokov, ščit, meč in vojsko.

V velikonočnem času se moli samo:

Aleluja, aleluja. V. (Ps 147, 12) Hvali, Jeruzalem, Gospoda, hvali, Sion, svojega Boga. Aleluja. V. (It. 14) On daje mir tvojim pokrajinam in te nasičuje z najboljšo pšenico. Aleluja.

Evangelij
(Jan 17, 1. 11—23)

✝ Iz svetega evangelija po Janezu. Tisti čas je Jezus povzdignil oči proti nebu in rekel: Sveti Oče, ohrani jih v svojem imenu, ki si mi jih dal, da bodo eno kakor midva. Dokler sem bil med njimi, sem jih jaz varoval v tvojem imenu; katere si mi dal, sem jih obvaroval in nobeden izmed njih se ni pogubil, razen sinu pogubljenja, da se spolni pismo. In zdaj grem k tebi; in to na svetu govorim, da bi imeli moje veselje v sebi dopolnjeno. Jaz sem jim izročil tvoj nauk, a svet jih je sovražil, ker niso od sveta, kakor jaz nisem od sveta. Ne prosim, da bi jih vzel s sveta, temveč da bi jih varoval hudega. Od sveta niso, kakor jaz nisem od sveta. Posvéti jih z resnico; tvoja beseda je resnica. Kakor si mene poslal na svet, sem tudi jaz nje poslal v svet. In zanje se jaz darujem, da bodo tudi oni posvečeni z resnico. A ne prosim samo zanje, ampak tudi za tiste, ki bodo po njih besedi vame verovali, da bodo vsi eno kakor ti, Oče, v meni in jaz v tebi, da bodo tudi oni v nama eno, da bo svet veroval, da si me ti poslal. In jaz sem jim dal slavo, ki si jo dal meni, da bodo eno, kakor sva midva eno: jaz v njih in ti v meni, da bodo popolnoma eno.

Darovanjski spev
(Rimlj 15, 5—6)

Daj vam Bog, da bi bili med seboj istih misli, da bi enodušno z enimi usti slavili našega Boga.

Prošnja nad darovi

Posveti, Gospod, te dari za zedinjenje krščanskega ljudstva in nam po njih podeli darove edino-

sti in miru v svoji Cerkvi. Po Gospodu.

Obhajilni spev
(1 Kor 10, 17)

En kruh in eno telo smo, dasi nas je mnogo, mi vsi, ki smo deležni enega kruha in enega keliha.

Prošnja po obhajilu

Kakor to tvoje sveto obhajilo, Gospod, ki smo ga prejeli, naznačuje zedinjenje vseh vernikov v tebi, tako naj tudi v tvoji Cerkvi, prosimi, dovrši delo edinstva. Po Gospodu.

Maša za mir

Vstopni spev
(Sir 36, 18)

Podari mir, Gospod, tem, ki te čakajo, da se skaže resničnost tvojih prerokov. Usliši prošnje svojega služabnika in svojega ljudstva Izraela. (Ps 121, 1) Veselil sem se, ko so mi rekli: v hišo Gospodovo pojdemo. ℣. Slava Očetu.

Prošnja

O Bog, ki od tebe izhajajo svete želje, dobre misli in pravična dela, daj svojim služabnikom tisti mir, ki ga svet ne more dati, da bodo naša srca tvojim zapovedim vdana ter časi, ko nam odvzameš strah pred sovražniki, pod tvojim varstvom mirni. Po Gospodu.

Berilo
(2 Mkb 1, 1—5)

Berilo iz knjige Makabejcev. Bratom Judom, kateri so po Egiptu, bratje Judje, ki so v Jeruzalemu in v judejski pokrajini, voščijo zdravje in dober mir. Bog vam stôri dobro in se spomni zaveze, ki jo je sklenil z Abrahamom, Izakom in Jakobom, s svojimi zvestimi služabniki. Daj vam vsem srce, da ga boste častili in spolnjevali njegovo voljo z veliko srčnostjo in voljno dušo. Odpri vaše srce svoji postavi in svojim zapovedim in vam podeli mir. Usliši vaše molitve in se spravi z vami in ne zapuščaj vas ob hudem času, Gospod, naš Bog.

Stopniški spev
(Ps 121, 6—7)

Voščite miru za Jeruzalem in v obilju naj bodo, kateri te ljubijo. ℣. Naj bo mir v tvojih zidovih in obilje v tvojih stolpih.

Aleluja, aleluja. V. (Ps 147, 12) Hvali, Jeruzalem, Gospoda, hvali, Sion, svojega Boga. Aleluja.

Po prvi predpostni nedelji se moli namesto aleluje in v.:

Nadaljevalni spev
(Ps 73, 2—4)

Slaven je Bog v Judeji, v Izraelu je veliko njegovo ime. V. Ondi je zdrobil moč lokov, ščit, meč in vojsko.

V velikonočnem času se moli samo:

Aleluja, aleluja. V. (Ps 147, 12) Hvali, Jeruzalem, Gospoda, hvali, Sion, svojega Boga. Aleluja. V. (It. 14) On daje mir svojim pokrajinam in te nasičuje z najboljšo pšenico. Aleluja.

Evangelij
(Jan 20, 19—23)

† Iz svetega evangelija po Janezu. Tisti čas, zvečer tistega dne, prvega v tednu, je prišel Jezus pri zaklenjenih durih, kjer so bili učenci iz strahu pred Judi, stopil v sredo mednje ter jim rekel: Mir vam bodi! In ko je bil to rekel, jim je pokazal roke in stran. Razveselili so se učenci, ko so videli Gospoda. Tedaj jim je spet rekel: Mir vam bodi! Kakor je Oče mene poslal, tudi jaz vas pošljem. In po teh besedah je vanje dihnil in jim rekel: Prejmite Svetega Duha; katerim grehe odpustite, so jim odpuščeni; katerim jih zadržite, so jim zadržani.

Darovanjski spev
(Ps 134, 3. 6)

Hvalite Gospoda, ker je dobrotljiv. Prepevajte njegovemu imenu, ker je dober. Vse, kar koli je hotel, je storil v nebesih in na zemlji.

Prošnja nad darovi

O Bog, ki ne pustiš, da bi ljudstvo, ki v tebe veruje, vznemirjale kakršne koli grozote, sprejmi milostno prošnje in darove tebi izročenega ljudstva, da v svoji dobrotljivosti krščanskim deželam podeliš mir ter jih zavaruješ pred vsakim sovražnikom. Po Gospodu.

Obhajilni spev
(Jan 14, 17)

Mir vam zapustim, svoj mir vam dam, pravi Gospod.

Prošnja po obhajilu

O Bog, početnik in ljubitelj miru, ki je tebe spoznati življenje, tebi služiti kraljevanje, varuj nas, ponižno te prosimo, vseh napadov, da se, zaupajoč v tvoje varstvo, ne bomo bali nobenega sovražnega orožja. Po Gospodu.

Maša za bolnike

Vstopni spev

(Ps 54, 2—3)

Usliši, o Bog, mojo molitev in ne preziraj moje prošnje: ozri se name in me usliši! (Ps it. 3—4) Žalosten sem v svoji nadlogi in preplašen zaradi vpitja sovražnikovega in pritiska grešnikovega. ℣. Slava Očetu.

Prošnja

Vsemogočni, večni Bog, večno zdravje vernikov, usliši nas, ko prosimo za tvoje bolne služabnike pomoči tvojega usmiljenja, naj spet ozdravijo in ti v tvoji Cerkvi opravijo zahvalo. Po Gospodu.

(Če se maša daruje samo za enega bolnika, se molijo prošnje v ednini.)

Berilo

(Jak 5, 13—15)

Berilo iz lista sv. apostola Jakoba. Preljubi! Je kdo med vami žalosten? Naj moli. Je kdo dobre volje? Naj poje hvalnice. Je kdo med vami bolan? Naj pokliče duhovnike cerkve in naj ga v imenu Gospodovem z oljem mazilijo ter nad njim molijo. In verna molitev bo bolnika rešila in Gospod mu bo polajšal in, če je v grehih, mu bo odpuščeno. Priznavajte torej drug drugemu grehe in molite drug za drugega, da ozdravite.

Stopniški spev

(Ps 6, 3—4)

Usmili se me, Gospod, zakaj obnemogel sem, ozdravi me, Gospod. ℣. Vse kosti so se mi pretresle in moja duša je silno prestrašena.

Aleluja, aleluja. ℣. (Ps 101, 2) Gospod, usliši mojo molitev in moj klic naj pride k tebi. Aleluja.

Po prvi predpostni nedelji se moli namesto aleluje in v.:

Nadaljevalni spev
(Ps 30, 10—11)

Usmili se me, Gospod, ker sem v stiski, od nevolje mi je omoteno oko, duša in telo. ℣. Zakaj v bolečini mi gine življenje in leta moja v zdihovanju. ℣. Obnemogla je od siroščine moja moč in kosti so mi pretresene.

V velikonočnem času samo:

Aleluja, aleluja. ℣. (Ps 101, 2) Gospod, usliši mojo molitev in moj klic naj pride k tebi. Aleluja. ℣. (Ps 27, 7) V Boga je zaupalo moje srce in pomagal mi je; in na novo je vzcvetelo moje meso in rade volje ga bom slavil. Aleluja.

Evangelij
(Mt 8, 5—13)

✝ Iz svetega evangelija po Mateju. Tisti čas, ko je prišel Jezus v Kafarnaum, je pristopil k njemu stotnik in ga prosil: Gospod, moj služabnik leži doma mrtvouden in zelo trpi. Jezus mu je rekel: Pridem in ga ozdravim. Ali stotnik mu je odgovoril: Gospod, nisem vreden, da greš pod mojo streho, ampak reci le z besedo in moj služabnik bo ozdravljen. Zakaj tudi jaz, ki sem pod oblastjo in imam vojake pod seboj, rečem temu: Pojdi, in gre; in drugemu: Pridi, in pride; in svojemu služabniku: Stôri to, in stori. Ko je pa Jezus to slišal, se je začudil in rekel svojim spremljevalcem: Resnično, povem vam, tolike vere nisem našel v Izraelu! Povem vam pa, da jih bo veliko prišlo od vzhoda in zahoda in bodo sedli za mizo z Abrahamom in Izakom in Jakobom v nebeškem kraljestvu, otroci kraljestva pa bodo vrženi ven v temo; tam bo jok in škripanje z zobmi. In stotniku je rekel Jezus: Pojdi in kakor si veroval, se ti zgôdi! In služabnik je ozdravel tisto uro.

Darovanjski spev
(Ps 54, 2—3)

Usliši, o Bog, mojo molitev in ne preziraj moje prošnje: ozri se name in me usliši.

Prošnja nad darovi

O Bog, ki po tvoji volji potekajo trenutki našega življenja, sprejmi

prošnje in darove svojih bolnih služabnikov, za katere prosimo tvojega usmiljenja, da se bomo tako, kakor smo zdaj v strahu zaradi njih nevarnosti, veselili tudi njih zdravja. Po Gospodu.

Obhajilni spev
(Ps 30, 17—18)

Razjasni svoj obraz nad svojim služabnikom, reši me v svoji usmiljenosti; Gospod, naj ne bom osramočen, ker tebe kličem.

Prošnja po obhajilu

O Bog, edina opora človeški slabosti, izkaži svojo mogočno pomoč svojim bolnim služabnikom, naj bodo s pomočjo tvojega usmiljenja vredni, da se spet zdravi predstavijo tvoji sveti Cerkvi. Po Gospodu.

Za bolnika, ki je blizu smrti

Prošnja

Vsemogočni in usmiljeni Bog, ki si človeškemu rodu podaril zdravilo zveličanja in darove večnega življenja, ozri se usmiljeno na svojega služabnika (svojo služabnico), ki je na telesu hudo bolan (bolna), in poživi dušo, ki si jo ustvaril, naj bo vredna, da jo ob uri njene ločitve sveti angeli brez grešnega madeža privedejo k tebi, njenemu Stvarniku. Po Gospodu.

Prošnja nad darovi

Sprejmi, prosimo, Gospod, dar, ki ti ga prinašamo za tvojega služabnika (tvojo služabnico), ki se mu (ji) bliža zadnja ura, in podeli, naj se po njem izbrišejo vsi njegovi (njeni) grehi, da bo tako, kakor ga (jo) v tem življenju tepe šiba preskušnje, v prihodnjem življenju dosegel (dosegla) večni mir. Po Gospodu.

Prošnja po obhajilu

Tvojo dobrotljivost prosimo, vsemogočni Bog: s svojo milostjo po moči tega zakramenta blagohotno utrdi svojega služabnika (svojo služabnico), da ob uri njegove (njene) smrti ne bo zmagal nad njim (njo) sovražnik, marveč naj bo vreden (vredna) s tvojimi angeli stopiti v življenje. Po Gospodu.

Maša za milost srečne smrti

Vstopni spev
(Ps 12, 4—5)

Razsvetli mi oči, da ne zaspim v smrti, da kdaj ne poreče moj sovražnik. Premagal sem ga. (Ps it. 1) Doklej, Gospod, me boš popolnoma pozabljal? Doklej boš še obračal svoj obraz od mene? V. Slava Očetu.

Prošnja

Vsemogočni in usmiljeni Bog, ki si človeškemu rodu podaril zdravilo zveličanja in darove večnega življenja, ozri se milostno na nas, svoje služabnike, in poživi duše, ki si jih ustvaril, naj bodo vredne, da jih ob uri njih ločitve sveti angeli brez grešnega madeža privedejo k tebi, njih Stvarniku. Po Gospodu.

Berilo
(Rimlj 14, 7—12)

Berilo iz lista sv. apostola Pavla Rimljanom. Bratje! Nihče izmed nas sebi ne živi in nihče sebi ne umrje. Če namreč živimo, živimo Gospodu in, če umiramo, umiramo Gospodu; naj torej živimo ali naj umrjemo, smo Gospodovi. Zato je namreč Kristus umrl in vstal, da gospoduje mrtvim in živim. A ti, kaj sodiš svojega brata? Ali pa ti, kaj svojega brata zaničuješ? Saj bomo vsi stopili pred sodni stol Kristusov. Kajti pisano je: Živim jaz, pravi Gospod, meni se bo pripogibalo vsako koleno in vsak jezik bo slavil Boga. Torej bo vsak izmed nas zase odgovor dajal Bogu.

Stopniški spev
(Ps 22, 4)

Tudi ko bi hodil sredi smrtne sence, se ne bi bal hudega, ker si ti z menoj, Gospod. V. Tvoja šiba in tvoja palica me tolažita.

Aleluja, aleluja. V. (Ps 30, 2—3) V tebe, Gospod, upam, ne bom osramočen vekomaj; v svoji pravičnosti me otmi in me reši. Nagni svoje uho, hiti me reševat. Aleluja.

Po prvi predpostni nedelji se moli namesto aleluje in v.:

Nadaljevalni spev
(Ps 24, 17—18. 1—4)

Iz mojih stisk me iztrgaj, Gospod, glej moje ponižanje in moje trpljenje in odpusti vse moje pre-

grehe. ℣. K tebi, Gospod, povzdigujem svojo dušo, moj Bog, v tebe upam, ne daj, da bi moral zardeti; naj se mi ne posmehujejo moji sovražniki! ℣. Zakaj nihče, kdor upa v tebe, ne bo osramočen, osramočeni naj bodo vsi, ki delajo hudo.

V velikonočnem času samo:

Aleluja, aleluja. ℣. (Ps 113, 1) Izrael je izšel iz Egipta, Jakobov rod iz tujega ljudstva. Aleluja. ℣. (Ps 107, 2) Pripravljeno je moje srce, o Bog, pripravljeno je moje srce; in prepeval bom tebi, slava moja. Aleluja.

Evangelij
(Lk 21, 34—36)

✝ Iz svetega evangelija po Luku. Tisti čas je rekel Jezus svojim učencem: Varujte se, da vam srca ne bodo obtežena s požrešnostjo in pijanostjo in s skrbmi tega življenja in da tisti dan ne pride nad vas nenadoma. Kajti kakor zanka bo prišel čez vse, ki prebivajo po vsej zemlji. Čujte torej vsak čas in prosite, da bi bili vredni ubežati vsemu temu, kar se bo godilo, in stopiti pred Sina človekovega.

Darovanjski spev
(Ps 30, 15—16)

V tebe upam, Gospod; rekel sem: Moj Bog si ti, v tvojih rokah so moji dnevi.

Prošnja nad darovi

Sprejmi, prosimo, Gospod, dar, ki ti ga prinašamo za zadnjo uro našega življenja, in podeli, naj se po njem izbrišejo vsi naši grehi, da bomo tako, kakor nas v tem življenju tepe šiba tvoje preskušnje, v prihodnjem življenju dosegli večni mir. Po Gospodu.

Obhajilni spev
(Ps 70, 16—17. 18)

Gospod, samo tvoje pravičnosti se bom spominjal; o Bog, učil si me od moje mladosti, pa tudi do sive starosti me, o Bog, ne zapusti!

Prošnja po obhajilu

Tvojo dobrotljivost, prosimo, vsemogočni Bog, s svojo milostjo po moči tega zakramenta blagohotno utrdi v nas, svoje služabnike, da ob uri naše smrti ne bo zmagal nad nami sovražnik, marveč naj bomo vredni s tvojimi angeli stopiti v življenje. Po Gospodu.

Maša za katero koli potrebo

Vstopni spev

Jaz sem rešenje ljudstva, govori Gospod; v kateri koli stiski bodo klicali k meni, jih bom uslišal; in njihov Gospod bom vekomaj. (Ps 77, 1) Čuj, moje ljudstvo, mojo postavo, nagni svoje uho k besedam mojih ust. ℣. Slava Očetu.

Prošnja

Pokaži nam milostno, Gospod, svoje neizrekljivo usmiljenje ter nas odveži vseh grehov in obenem reši kazni, ki jih zanje zaslužimo. Po Gospodu.

Berilo

(Jer 14, 7—8. 9)

Berilo iz preroka Jeremija. Ako bodo naše pregrehe pričale zoper nas, Gospod, pomagaj zaradi svojega imena; zakaj mnogo je naših prestopkov, zoper tebe smo grešili. Izraelovo upanje, njegov rešitelj ob času sile! Ti si med nami, Gospod, in po tebi se imenujemo, ne zapusti nas, Gospod, naš Bog!

Stopniški spev

(Ps 43, 8—9)

Rešil si nas, Gospod, teh, ki nas stiskajo, in osramotil si nje, ki nas črtijo. ℣. V Bogu se bomo hvalili ves dan in tvoje ime bomo slavili vekomaj.

Aleluja, aleluja. ℣. (Ps 78, 9—10) Bodi milostljiv, Gospod, našim grehom, da ne poreko kdaj neverniki: Kje je njih Bog? Aleluja.

Po prvi predpostni nedelji se moli namesto aleluje in v.:

Nadaljevalni spev

(Ps 24, 17—18. 1—4)

Iz mojih stisk me iztrgaj, Gospod: Glej moje ponižanje in moje trpljenje in odpusti vse moje pregrehe. ℣. K tebi, Gospod, povzdigujem svojo dušo: Moj Bog, v tebe upam, ne daj, da bi moral zardeti; naj se mi ne posmehujejo moji sovražniki. ℣. Zakaj nihče, kdor upa v tebe, ne bo osramočen, osramočeni naj bodo vsi, ki delajo hudo.

V velikonočnem času samo:

Aleluja, aleluja. (Ps 78, 9—10) Bodi milostljiv, Gospod, našim grehom, da ne poreko kdaj neverniki: Kje je njih

Bog? Aleluja. V. (Ps 30, 8) Poskakoval bom in radoval se bom zaradi tvojega usmiljenja, ker si se ozrl na mojo nizkost; rešil si iz stiske mojo dušo. Aleluja.

Evangelij
(Mr 11, 22—26)

✝ Iz svetega evangelija po Marku. Tisti čas je rekel Jezus svojim učencem: Imejte vero v Boga! Resnično, povem vam: Kdor koli poreče tej gori: Dvigni se in se vrzi v morje, in ne bo v srcu dvomil, ampak veroval, da se bo zgodilo, kar pravi, se mu bo zgodilo. Zato vam pravim: Kar koli v molitvi prosite, vérujte, da boste prejeli, in vse se vam bo zgodilo. In kadar stopite k molitvi, odpustite, če imate kaj zoper koga, da vam tudi vaš Oče, ki je v nebesih, odpusti vaše grehe. Če pa vi ne odpustite, vam tudi vaš Oče, ki je v nebesih, ne bo odpustil vaših grehov.

Darovanjski spev
(Ps 137, 7)

Če sem sredi nadloge, me poživiš, Gospod; in zoper jezo mojih sovražnikov stegni svojo roko in rešila me bo tvoja desnica.

Prošnja nad darovi

Naj nas očisti, prosimo, Gospod, dar, ki ti ga tu prinašamo, ter nam dá, da se vredno udeležimo svetih skrivnosti. Po Gospodu.

Obhajilni spev
(Ps 118, 49—50)

Spomni se, Gospod, svoje besede, ki si jo rekel svojemu služabniku in s katero si mi dal upanje; le-ta me tolaži v mojem ponižanju.

Prošnja po obhajilu

Daj, prosimo, Gospod, da bomo, očiščeni nagnjenja do posvetnih stvari, hrepeneli po polnosti tiste nebeške blaženosti, katere sveto znamenje smo prejeli. Po Gospodu.

Maša v zahvalo

Vzame se obrazec v čast presv. Trojici ali Sv. Duhu ali Materi božji ali tudi kakemu svetniku z naslednjimi prošnjami:

Prošnja

O Bog, ki je tvoje usmiljenje neizmerno in zaklad dobrotljivosti neskončen, tvojemu premilostnemu veličastvu se zahvalimo za podeljene darove in vedno prosimo tvoje usmiljenje, ne zapusti teh, ki jim daješ, česar te prosijo, marveč jih pripravi za prihodnja darila. Po Gospodu.

Prošnja nad darovi

Sprejmi, Gospod, z zahvalo vonjavo te daritve in daj, da bodo ti, ki si jih milostno uslišal in ohranil zdrave, v prihodnje obvarovani vseh nezgod ter bodo rastli v tvoji službi in ljubezni. Po Gospodu.

Prošnja po obhajilu

O Bog, ki ne dopustiš, da bi kdo, ki vate zaupa, bil pretrdo skušan, marveč dobrotljivo poslušaš prošnje, zahvalimo se ti, da si se ozrl na naše prošnje in želje, in te prav milo prosimo, milostno nas po teh svetih skrivnostih, ki smo jih prejeli, reši vseh nezgod. Po Gospodu.

Maša ob času vojske

Prošnja

O Bog, ki zatiraš vojske in z močjo svoje brambe tistim, ki v tebe zaupajo, premaguješ nasprotnike, pomagaj služabnikom, ki prosijo tvojega usmiljenja, da bomo ponižali besnost svojih sovražnikov in te slavili z neprenehno zahvalo. Po Gospodu.

Prošnja nad darovi

Ozri se potolažen, Gospod, na daritev, ki ti jo opravljamo, da nas otme vsake zle vojske in nas postavi pod tvoje varno zavetje. Po Gospodu.

Prošnja po obhajilu

O Bog, gospodar vseh kraljestev in kraljev, ki nas s kaznimi zdraviš in z odpuščanjem ohranjaš, izkaži nam svoje usmiljenje, da s tvojo pomočjo ohranimo neskaljeni mir in ga izkoristimo kot sredstvo za poboljšanje. Po Gospodu.

Maša za odvrnitev naglega umiranja ali ob času kužne bolezni

Prošnja

O Bog, ki nočeš smrti grešnikov, marveč njih pokoro, ozri se milostno na svoje ljudstvo, ki se k tebi vrača, in, ker ti vdano služi, odvrni dobrotljivo od njega šibo svoje jeze. Po Gospodu.

Prošnja nad darovi

Naj nam pomaga, prosimo, Gospod, daritev, ki jo tu opravljamo; s svojo močjo naj nas osvobodi vseh zablod ter nas otme vsakega napada pogube. Po Gospodu.

Prošnja po obhajilu

Usliši nas, o Bog, naš Zveličar, in stori, da bo tvoje ljudstvo brez strahu pred tvojo jezo ter bo po tvojem darežljivem usmiljenju varno. Po Gospodu.

Maša za milost Sv. Duha

Prošnja

O Bog, ki ti je odprto vsako srce in ti govori vsaka volja in ki se ti ne skrije nobena skrivnost, vlij Svetega Duha in očisti misli naših src, da te bomo mogli popolno ljubiti in vredno hvaliti. Po Gospodu ... v edinosti istega Svetega Duha.

Prošnja nad darovi

Naj ta daritev, prosimo, Gospod, naše srce očisti madežev, da bo postalo vredno bivališče Svetega Duha. Po Gospodu... v edinosti istega Svetega Duha.

Prošnja po obhajilu

Podeli, prosimo, vsemogočni Bog, naj si z vztrajnimi prošnjami zaslužimo Svetega Duha, da bomo po njegovi milosti rešeni vseh skušnjav in bomo vredni prejeti odpuščanje svojih grehov. Po Gospodu ... v edinosti istega Svetega Duha.

Maša za odpuščanje grehov

Prošnja

Usliši, prosimo, Gospod, molitve ponižno prosečih in odpusti grehe njim, ki ti jih priznavajo, ter nam dobrotljivo podeli obenem odpuščanje in mir. Po Gospodu.

Prošnja nad darovi

Prinašamo ti, Gospod, spravne in hvalne darove, da nas usmiljeno odvežeš naših grehov ter vodiš omahujoča srca. Po Gospodu.

Prošnja po obhajilu

Daj nam, večni Odrešenik, da bomo po tem daru prejeli odpuščanje grehov in se jih poslej varovali. Po Gospodu.

Maša za romarje in popotnike

Prošnja

Poslušaj, Gospod, naše ponižne prošnje in srečno vodi pot svojih služabnikov v svoje zveličanje, da jih bo pri vseh menah tega potovanja in življenja vedno varovala tvoja pomoč. Po Gospodu.

Prošnja nad darovi

Usmili se, Gospod, naših ponižnih prošnjá in dobrotljivo sprejmi te darove, ki ti jih prinašamo za tvoje služabnike; s svojo milostjo blagohotno ravnaj njih pot in jo spremljaj, da se bomo v tvojem usmiljenem varstvu radovali njih dejanj in zdravja. Po Gospodu.

Prošnja po obhajilu

Naj tvoje skrivnosti, ki smo jih prejeli, Gospod, varujejo tvoje služabnike, ki upajo v tebe, ter jih branijo vseh sovražnih napadov. Po Gospodu.

PROŠNJE ZA RAZNE ZADEVE

1. Za priprošnjo svetnikov

Prošnja

Podeli, prosimo, vsemogočni Bog, naj nas vedno razveseljuje priprošnja svete božje Porodnice Marije in vseh svetih apostolov, mučencev, spoznavalcev, devic ter vseh tvojih izvoljencev, da bomo, ko se spominjamo njih zaslug, občutili njih varstvo. Po istem Gospodu.

Prošnja nad darovi

Daj se potolažiti, Gospod, s prinesenimi darovi in po priprošnji blažene Marije vedno Device in vseh tvojih svetnikov nas varuj vseh nevarnosti. Po Gospodu.

Prošnja po obhajilu

Spominjajoč se blažene Marije vedno Device in vseh tvojih svetnikov smo prejeli, Gospod, nebeške skrivnosti in te prosimo, naj to, kar sedaj v času opravljamo, dosežemo v večnem veselju. Po Gospodu.

2. Druga molitev za priprošnjo svetnikov

Prošnja

Brani nas, prosimo, Gospod, vseh dušnih in telesnih nevarnosti in po priprošnji blažene in slavne vedno Device, božje Porodnice Marije, z blaženim Jožefom, tvojima blaženima apostoloma Petrom in Pavlom ter blaženim I. in vsemi svetniki nam podeli blagor in mir, da bo tvoja Cerkev premagala vsa nasprotovanja in zmote ter ti služila v varni svobodi. Po istem Gospodu.

Prošnja nad darovi

Usliši nas, o Gospod, naš Zveličar, varuj nas po moči te skrivnosti vseh dušnih in telesnih sovražnikov in daj nam v tem življenju milost, v prihodnjem pa slavo. Po Gospodu.

Prošnja po obhajilu

Naj nas očisti in utrdi, prosimo, Gospod, opravljena daritev božje skrivnosti in po priprošnji blažene Device, božje Porodnice Marije, z blaženim Jožefom, tvojima blaženima apostoloma Petrom in Pavlom ter blaženim I. in vsemi svetniki naj nas oprosti vse grešnosti in reši vsake sovražnosti. Po Gospodu.

3. Za vse stopnje cerkvenega načelstva

Prošnja

Vsemogočni, večni Bog, ki tvoj Duh posvečuje in vodi vse telo Cerkve, usliši nas, ko prosimo za vse duhovske vrste, da ti bodo po tvoji milosti na vseh različnih stopnjah zvesto služili. Po Gospodu... v edinosti istega Svetega Duha.

Prošnja nad darovi

Odpusti, Gospod, svojim služabnikom njih grehe, tolaži jih v življenju ter jih neprenehoma vodi, da bodo tebi služili in tako vedno bolj vredni doseči tvoje usmiljenje. Po Gospodu.

Prošnja po obhajilu

Svoje služabnike, ki te ponižno prosijo, reši, prosimo, Gospod, greha in sovražnikov, da bodo sveto živeli in ne bodo trpeli nobenih nezgod. Po Gospodu.

4. Za papeža

Prošnja

O Bog, pastir in vladar vseh vernikov, ozri se milostno na svojega služabnika I., ki po tvoji volji kot pastir vodi tvojo Cerkev, podeli mu, prosimo, naj tistim, čez katere je postavljen, koristi z besedo in zgledom in tako s čredo, ki mu je izročena, dospe v večno življenje. Po Gospodu.

Prošnja nad darovi

Daj se potolažiti, Gospod, s prinesenimi darovi in svojega služabnika I., ki po tvoji volji kot pastir vodi tvojo Cerkev, vedno varuj in vodi. Po Gospodu.

Prošnja po obhajilu

Prosimo, Gospod, naj nas božja skrivnost, ki smo jo prejeli, varuje ter tvojega služabnika I., ki po tvoji volji kot pastir vodi tvojo Cerkev, z izročeno mu čredo vedno ohranja in brani. Po Gospodu.

5. Za duhovne predstojnike in njim poverjene družine

Prošnja

Vsemogočni, večni Bog, ki edini delaš velika čuda, razlij na svoje služabnike in njim poverjene družine duha zveličavne milosti in, da ti bodo resnično pogodu, jih oblagodari z roso svojega blagoslova. Po Gospodu.

Prošnja nad darovi

Ozri se potolažen, Gospod, na daritev svojih služabnikov; naj jo tisti, za katere jo v čast tvojemu imenu opravljamo z vdanim srcem, čutijo kot svoje zdravilo. Po Gospodu.

Prošnja po obhajilu

Spremljaj, Gospod, z vednim varstvom tiste, ki jih krepčaš z nebeškim darom; in ker jih ne nehaš podpirati, jim daj, da bodo vredni večnega odrešenja. Po Gospodu.

6. Za družbo in družino

Prošnja

Varuj, prosimo, Gospod, po priprošnji blažene Marije vedno Device to družino vsake nezgode in, ker ti je vdana z vsem srcem, jo milostno in usmiljeno brani sovražnikovega zalezovanja. Po Gospodu.

Prošnja nad darovi

Sprejmi, prosimo, vsemogočni Bog, našo vdano daritev ter po moči te skrivnosti varuj svoje služabnike vseh nezgod. Po Gospodu.

Prošnja po obhajilu

Prejeli smo darove našega odrešenja in te prosimo, usmiljeni Bog, nakloni nam po njih obhajanju svojo pomoč in svoje varstvo zoper vse nezgode. Po Gospodu.

7. Za slogo v družbi

Prošnja

O Bog, delivec miru in prijatelj ljubezni, daj svojim služabnikom resnično soglasje s tvojo voljo, da se rešimo vseh skušnjav, ki nas napadajo. Po Gospodu.

Prošnja nad darovi

Naj te potolaži, prosimo, Gospod, ta daritev, da nas ne bodo, ko prosimo za odpuščanje lastnih grehov, težili tuji. Po Gospodu.

Prošnja po obhajilu

Vlij nam, Gospod, Duha svoje ljubezni, da bomo, ko si nas nasitil z istim kruhom, po tvoji dobroti enega srca. Po Gospodu... v edinosti istega Svetega Duha.

8. Zoper preganjalce Cerkve

Prošnja

Sprejmi potolažen, prosimo, Gospod, prošnje svoje Cerkve, da bo premagala vsa nasprotovanja in vse zmote ter ti služila v varni svobodi. Po Gospodu.

Prošnja nad darovi

Váruj nas, Gospod, ki služimo tvojim skrivnostim, da se bomo držali božjih reči ter ti služili s telesom in dušo. Po Gospodu.

Prošnja po obhajilu

Prosimo, Gospod, naš Bog: ne daj, da bi tisti, katerim daješ veseliti se udeležbe pri božjih darovih, podlegli človeškim nevarnostim. Po Gospodu.

9. Zoper preganjalce in zlobneže

Prošnja

Stri, prosimo, Gospod, oholost naših sovražnikov in s svojo mogočno desnico zlomi njih trdovratnost. Po Gospodu.

Prošnja nad darovi

Ta daritev, Gospod, naj nas s svojo močjo očisti naših skrivnih grehov ter reši sovražnega zalezovanja. Po Gospodu.

Prošnja po obhajilu

Ozri se na nas, o Bog, naš varuh, brani nas v nevarnostih pred sovražniki in odstrani vsak nemir, da ti bomo služili z mirnim srcem. Po Gospodu.

10. Za katero koli potrebo

Prošnja

O Bog, naše pribežališče in naša moč, ki sam človeka navdihuješ s pobožnostjo, poslušaj pobožne prošnje svoje Cerkve in daj, da to, kar zaupno prosimo, tudi dejansko dosežemo. Po Gospodu.

Prošnja nad darovi

Daj, usmiljeni Bog, naj nas ta zveličavna daritev nenehoma očiščuje naših pogreškov in nas varuje vseh nezgod. Po Gospodu.

Prošnja po obhajilu

Prejeli smo, Gospod, darove svete skrivnosti in ponižno prosimo, naj nam bo to, kar si nam zapovedal delati v svoj spomin, v pomoč v naši slabosti. Po Gospodu.

11. V kateri koli stiski

Prošnja

Ne preziraj, vsemogočni Bog, svojega ljudstva, ki v stiski kliče k tebi, marveč v slavo svojega imena hiti potolažen stiskanim na pomoč. Po Gospodu.

Prošnja nad darovi

Sprejmi milostno, Gospod, darove, ki si z njimi hotel sebe potolažiti in nam z mogočnim usmiljenjem vrniti zveličanje. Po Gospodu.

Prošnja po obhajilu

Ozri se, Gospod, na našo stisko in milostno odvrni od nas srd svoje jeze, ki jo po pravici zaslužimo. Po Gospodu.

12. Ob času lakote

Prošnja

Daj nam, prosimo, Gospod, uspeh vdane prošnje in milostno odvrni lakoto; naj srca umrljivih ljudi spoznajo, da take šibe pridejo po tvoji ne-

volji in nehajo po tvojem usmiljenju. Po Gospodu.

Prošnja nad darovi

O Bog, ki človeškemu rodu poživljaš s hrano telo in dušo in ga obnavljaš s skrivnostjo teh darov, podeli, prosimo, naj nam ne bo ne telo ne duša brez njih pomoči. Po Gospodu.

Prošnja po obhajilu

Oskrbuj, prosimo, Gospod, s časno hrano te, ki jim z večnimi skrivnostmi milostno daješ svojo bogopodobnost. Po Gospodu.

13. Ob potresu

Prošnja

Vsemogočni, večni Bog, ki s svojim pogledom stresaš zemljo, prizanesi prestrašenim, bodi milostljiv prosečim, da bomo, kakor smo se zbali tvoje jeze, ko je zemlji pretresla temelje, tako vsekdar občutili tudi tvoje usmiljenje, ki potres ustavlja. Po Gospodu.

Prošnja nad darovi

O Bog, ki si zemljo postavil na njene temelje, sprejmi darove in prošnje svojega ljudstva in docela odvrni nevarnost potresa ter grozo pred tvojim božjim srdom spremeni v sredstvo zveličanja; naj se, ko smo iz zemlje in se v zemljo povrnemo, veselimo, da postanemo nebeščani s svetim življenjem. Po Gospodu.

Prošnja po obhajilu

Prosimo, Gospod, varuj nas, ki prejemamo tvoje skrivnosti, in z nebeškim darom umiri zemljo, ki smo jo videli, da se je tresla zaradi naših pregreh; naj človeška srca spoznajo, da takšne šibe pridejo po tvoji nevolji in nehajo po tvojem usmiljenju. Po Gospodu.

14. Za dež

Prošnja

O Bog, ki v tebi živimo, se gibljemo in smo, podeli nam potrebnega dežja, da bomo, zadostno preskrbljeni s časno pomočjo, s toliko večjim zaupanjem hrepeneli po večnih dobrinah. Po Gospodu.

Prošnja nad darovi

Daj se potolažiti, prosimo, Gospod, s prinesenimi darovi in pomagaj nam sedaj z zadostnim dežjem. Po Gospodu.

Prošnja po obhajilu

Daj nam, prosimo, Gospod, blagodejnega dežja in izsušeno obličje zemlje dobrotljivo namoči z vodo izpod neba. Po Gospodu.

15. Za lepo vreme

Prošnja

Usliši nas, Gospod, ko kličemo k tebi, in daj nam lepo vreme, ki zanj prosimo; in dasi za svoje grehe po pravici trpimo, naj nam vendar pride na pomoč tvoja milosrčnost, da bomo občutili tvoje usmiljenje. Po Gospodu.

Prošnja nad darovi

Tvoja milost, prosimo, Gospod, naj nas s svojo pomočjo vsekdar prehiteva in spremlja; sprejmi dobrotljivo te darove, ki jih za svoje grehe tvojemu imenu prinašamo v posvečenje, da bodo po priprošnji vseh tvojih svetnikov nam vsem pomagali k zveličanju. Po Gospodu.

Prošnja po obhajilu

Prosimo tvoje usmiljenje, vsemogočni Bog: ustavi nalive dežja in pokaži nam milostno svoje jasno obličje. Po Gospodu.

16. Za odvrnitev hude ure

Prošnja

Odženi, prosimo, Gospod, zle duhove od svoje hiše in hudi zračni viharji naj se umaknejo. Po Gospodu.

Prošnja nad darovi

Prinašamo ti, Gospod, hvalne darove in se ti zahvaljujemo za podeljene dobrote ter te ponižno prosimo, naklanjaj nam vedno nove. Po Gospodu.

Prošnja po obhajilu

Vsemogočni, večni Bog, ki nas s kaznimi zdraviš in z odpuščanjem ohranjaš, daj nam, ko te ponižno prosimo, da se bomo veselili zaželene tolažbe mirnega vremena ter vedno uživali dar tvoje dobrotljivosti. Po Gospodu.

17. Ob živinski kugi

Prošnja

O Bog, ki si človeku za delo dal v pomoč tudi nemo živino, ponižno te prosimo, naj se te živali, ki si brez njih človek ne more pomagati, ne odtegnejo naši rabi. Po Gospodu.

Prošnja nad darovi

Daj se potolažiti, Gospod, s prinesenimi darovi in nam v naši nesreči milostno nakloni svojo pomoč. Po Gospodu.

Prošnja po obhajilu

Naj prejme verno ljudstvo, Gospod, tvoj blagoslov, ki naj mu bo v dušni in telesni blagor, da ti bo vredno služilo in vedno prejemalo darove tvojega usmiljenja. Po Gospodu.

18. Za dar solza

Prošnja

Vsemogočni in premili Bog, ki si žejnemu ljudstvu v skali odprl studenec žive vode, izvabi nam iz trdega srca spokorne solze, da bomo mogli objokovati svoje grehe in bomo po tvojem usmiljenju vredni prejeti njih odpuščanje. Po Gospodu.

Prošnja nad darovi

Ozri se milostno, prosimo, Gospod Bog, na to daritev, ki jo opravljamo tvojemu veličastvu za svoje grehe, in izvabi nam iz oči potoke solza, da bomo z njimi mogli pogasiti plamene zasluženega ognja. Po Gospodu.

Prošnja po obhajilu

Vlij nam dobrotljivo v srce, Gospod Bog, milost Svetega Duha, ki naj nam pomaga z vzdihi in solzami izmiti madeže naših grehov ter nam po tvoji darežljivosti doseže zaželeno oproščenje. Po Gospodu... v edinosti istega Svetega Duha.

19. Za odpuščanje grehov

Prošnja

O Bog, ki nikogar ne zavržeš, marveč se po pokori še tako velikega grešnika daš potolažiti v svojem blagem usmiljenju,

ozri se milostno na naše ponižne prošnje in razsvetli naša srca, da bomo mogli izpolnjevati tvoje zapovedi. Po Gospodu.

Prošnja nad darovi

Ta daritev, Gospod, ki ti jo opravljamo za svoje grehe, naj ti bo prijeten dar in naj živim in mrtvim koristi za zveličanje. Po Gospodu.

Prošnja po obhajilu

Usliši prošnje svoje družine, vsemogočni Bog, in daj, da se bodo te skrivnosti, ki smo jih prejeli od tebe, po tvoji dobroti ohranile v nas neoskrunjene. Po Gospodu.

20. Za izkušane in stiskane

Prošnja

O Bog, ki opravičiš brezbožnika in nočeš smrti grešnikove, ponižno prosimo tvoje veličastvo, dobrotljivo varuj z nebeško pomočjo svoje služabnike, ki zaupajo v tvoje usmiljenje, in ohranjaj jih s trajnim varstvom, da ti bodo vedno služili in se v nobeni skušnjavi ne bodo ločili od tebe. Po Gospodu.

Prošnja nad darovi

Po moči te skrivnosti nas, prosimo, Gospod, očisti naših prestopkov in odveži svoje služabnike vseh grehov. Po Gospodu.

Prošnja po obhajilu

Naj nas očistijo, prosimo, Gospod, skrivnosti, ki smo jih prejeli, in podeli svojim služabnikom, da bodo brez vsake krivde ter se bodo, ko jih teži zavest greha, radovali polne moči nebeškega zdravila. Po Gospodu našem Jezusu Kristusu, tvojem Sinu, ki s teboj živi in kraljuje ...

21. Za odvrnitev slabih misli

Prošnja

Vsemogočni in premili Bog, ozri se milostljivo na naše prošnje in osvobodi naša srca skušnjav slabih misli, da bomo vredni postati dostojno prebivališče Svetega Duha. Po Gospodu ... v edinosti istega Svetega Duha.

Prošnja nad darovi

Prinašamo ti, Gospod, te darove za svoje odrešenje: očisti naše duše nečistih misli, ohrani jih neomadeževane in razsvetli jih z milostjo Svetega Duha. Po Gospodu... v edinosti istega Svetega Duha.

Prošnja po obhajilu

O Bog, ki razsvetliš vsakega človeka, ki pride na ta svet, razsvetli nam srca, prosimo, s sijajem svoje milosti, da bomo mogli vedno misliti, kar je dostojno in drago tvojemu veličastvu, in te iskreno ljubiti. Po Gospodu.

22. Za čistost

Prošnja

Izžgi, Gospod, naše obisti in naše srce z ognjem Svetega Duha, da ti bomo služili z neomadeževanim telesom in ugajali s čistim srcem. Po Gospodu... v edinosti istega Svetega Duha.

Prošnja nad darovi

Raztrgaj, Gospod, vezi naših grehov in, da ti bomo mogli opraviti hvalno daritev v popolni svobodi ter s čistim srcem, nam vrni, kar si nam prej podelil, ter nas reši s svojim odpuščanjem, ko si nas dobrotljivo odrešil s svojo milostjo. Po Gospodu.

Prošnja po obhajilu

Gospod, naš pomočnik in zavetnik, pomagaj nam, naj nam srce in telo vzcvete v čaru sramežljivosti in v prenovljeni čistosti, da bomo po tej daritvi, ki smo jo darovali tvoji dobrotljivosti, rešeni vseh skušnjav. Po Gospodu.

23. Za ponižnost

Prošnja

O Bog, ki se ustavljaš prevzetnim, ponižnim pa daješ milost, podeli nam krepost prave ponižnosti, katere zgled je tvoj edinorojeni Sin pokazal na sebi, naj nikoli ne izzivamo tvoje jeze z ošabnostjo, marveč naj v ponižnosti prejemamo darove tvoje milosti. Po istem Gospodu.

Prošnja nad darovi

Ta daritev, prosimo, Gospod, naj nam doseže milost prave ponižnosti ter hkrati odvzame iz naših src poželenje mesa in oči ter napuh življenja, da bomo trezno, pravično in pobožno živeli ter dosegli večno plačilo. Po Gospodu.

Prošnja po obhajilu

Ta skrivnost, ki smo jo sprejeli, Gospod, naj izbriše madeže naših grehov ter nas po življenju v ponižnosti privede v nebeško kraljestvo. Po Gospodu.

24. Za potrpežljivost

Prošnja

O Bog, ki si s potrpežljivostjo svojega edinorojenega Sinu strl napuh starega sovražnika, daj nam, prosimo, da bomo vredno premišljevali, kar je on iz ljubezni za nas pretrpel, in tako po njegovem zgledu ravnodušno prenašali vse zoprnosti. Po istem Gospodu.

Prošnja nad darovi

Sprejmi potolažen, prosimo, Gospod, darove naše daritve, ki jo v pobožnem opravilu opravljamo tvojemu veličastvu, da nam milostno nakloniš dar potrpežljivosti. Po Gospodu.

Prošnja po obhajilu

Prosimo, Gospod, naj nam svete skrivnosti, ki smo jih prejeli, zopet pridobe izgubljeno milost, nas vedno in povsod varujejo in nam v vseh neprilikah podele dar potrpežljivosti. Po Gospodu.

25. Za ljubezen

Prošnja

O Bog, ki storiš, da je tistim, ki te ljubijo, vse v prid, daj našim srcem neomajno ljubezen, da nobena skušnjava ne bo mogla preokreniti hrepenenja, ki prihaja iz tvojega navdihovanja. Po Gospodu.

Prošnja nad darovi

O Bog, ki nas prenavljaš po svoji podobi z zakramenti in zapovedmi, vodi naše korake po svojih stezah, da bomo po tej daritvi, ki ti jo opravljamo, resnično prejeli dar ljubezni, katerega po

tvoji dobroti pričakujemo. Po Gospodu.

Prošnja po obhajilu

Prosimo, Gospod, naj milost Svetega Duha razsvetli naša srca in jih močno poživi s sladkostjo popolne ljubezni. Po Gospodu... v edinosti istega Svetega Duha.

26. Za prijatelje

Prošnja

O Bog, ki si po milosti Svetega Duha vlil darove ljubezni v srca svojih vernikov, daj svojim služabnikom in služabnicam, za katere prosimo tvoje usmiljenje, dušno in telesno zdravje, da te bodo ljubili z vso močjo in vršili, kar je tebi všeč, z vso ljubeznijo. Po Gospodu... v edinosti istega Svetega Duha.

Prošnja nad darovi

Usmili se, prosimo, Gospod, svojih služabnikov in služabnic, za katere darujemo tvojemu veličastvu to hvalno daritev, naj po teh svetih darovih dosežejo milost nebeškega blagoslova in si pridobe slavo nebeške blaženosti. Po Gospodu.

Prošnja po obhajilu

Zaužili smo božje skrivnosti in te prosimo, Gospod, naj ta zveličavni zakrament pospešuje mir in blaginjo njim, ki smo iz ljubezni do njih opravili tvojemu veličastvu to daritev. Po Gospodu.

27. Za sovražnike

Prošnja

O Bog, ljubitelj in varuh miru in ljubezni, daj vsem našim sovražnikom mir in pravo ljubezen in podeli jim odpuščanje vseh grehov, nas pa po svoji mogočnosti reši njih zalezovanja. Po Gospodu.

Prošnja nad darovi

Daj se potolažiti, prosimo, Gospod, s prinesenimi darovi ter nas milostljivo reši naših sovražnikov, njim pa podeli odpuščanje njih grehov. Po Gospodu.

Prošnja po obhajilu

To obhajilo naj nas, Gospod, osvobodi pregreh ter nas brani pred zalezovanjem sovražnikov. Po Gospodu.

28. Za jetnike in ujetnike

Prošnja

O Bog, ki si dal, da je blaženi apostol Peter, rešen vezi, nepoškodovan odšel iz ječe, razveži vezi svojega služabnika, ki je v jetništvu, in daj mu, naj se po apostolovih zaslugah nepoškodovan vrne iz ječe. Po Gospodu.

Prošnja nad darovi

Naj pride na te darove, prosimo, Gospod, obilen blagoslov, ki naj razveže vezi tega jetnika in nas čimprej razveseli z njegovim osvobojenjem. Po Gospodu.

Prošnja po obhajilu

Usliši milostno, prosimo, Gospod, naše prošnje in po teh svetih skrivnostih, ki smo jih prejeli, reši svojega služabnika vezi njegovega jetništva. Po Gospodu.

29. Za popotnike na morju

Prošnja

O Bog, ki si naše očete vodil skozi Rdeče morje in si jih, prepevajoče hvalo tvojemu imenu, prepeljal skozi silne vodé, ponižno te prosimo, da svoje služabnike na ladji varuješ, odvračaš od njih nezgode in jim po mirni vožnji daš doseči zaželeni pristan. Po Gospodu.

Prošnja nad darovi

Sprejmi, prosimo, Gospod, prošnje svojih služabnikov hkrati s prinesenimi darovi in nje, za katere opravljamo tvoje skrivnosti, varuj vseh nevarnosti. Po Gospodu.

Prošnja po obhajilu

Posvečeni po božji skrivnosti se ponižno zatekamo k tvojemu veličastvu, Gospod, in te prosimo, da svoje služabnike, ki jim daješ spominjati se nebeških darov, po lesu svetega križa odtrgaš od grehov in jih usmiljeno rešiš vseh nevarnosti. Po Gospodu.

30. Za božjo pomoč živim

Prošnja

Podaj, Gospod, svojim vernikom desnico nebeške pomoči, da te bodo iskali z vsem srcem in bodo tako vredno dosegli, kar prav prosijo. Po Gospodu.

Prošnja nad darovi

Bodi milostljiv, Gospod, našim ponižnim prošnjam in dobrotno sprejmi te darove svojih vernikov, ki ti jih darujemo za njih blagor, in, da ne bo nikomur želja ostala neizpolnjena in ne bo nikogar prošnja brezuspešna, daj, da to, za kar verno prosimo, dejansko tudi dosežemo. Po Gospodu.

Prošnja po obhajilu

Daj, prosimo, Gospod, svojim vernikom iskreno stanovitnost v tvoji veri, da se utrjeni v božji ljubezni po nobeni skušnjavi ne bodo dali odtrgati od nepokvarjene vere. Po Gospodu.

31. Za žive in mrtve

Prošnja

Vsemogočni, večni Bog, ki gospoduješ živim in mrtvim in se usmiliš vseh, o katerih veš, da bodo tvoji po veri in dobrih delih, ponižno te prosimo, naj vsi, za katere smo se namenili moliti, ki še žive ali pa so se že s sveta ločili, po priprošnjah vseh tvojih svetnikov iz usmiljenja tvoje dobrote dosežejo odpuščanje vseh svojih grehov. Po Gospodu.

Prošnja nad darovi

O Bog, ki ti je edinemu znano število izvoljenih, ki bodo dosegli nebeško srečo, daj, prosimo, da bodo po priprošnjah vseh tvojih svetnikov imena vseh, katerih smo se namenili spominjati v molitvi, ter imena vseh vernih ostala zapisana v knjigi blaženega življenja. Po Gospodu.

Prošnja po obhajilu

Naj nas očistijo, prosimo, vsemogočni in usmiljeni Bog, skrivnosti, ki smo jih prejeli, in daj po priprošnji vseh tvojih svetnikov, da nam ta tvoja skrivnost ne bo razlog za kazen, temveč zveličavna priprošnja za odpuščanje; naj nas opere pregreh, naj okrepi slabotne, nas utrdi zoper vse nevarnosti sveta, naj bo živim in umrlim vernikom v odpuščanje vseh grehov. Po Gospodu.

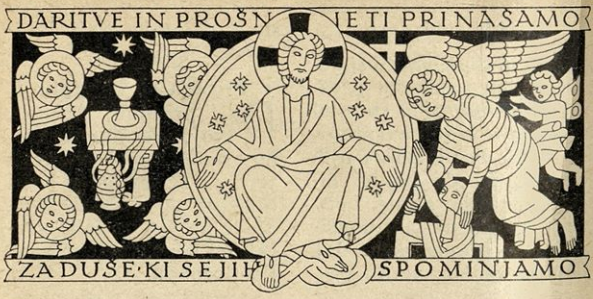

MAŠE ZA RAJNE

2. novembra

Prva maša

Vstopni spev
(4 Ezd 2, 34. 35)

Gospod, daj jim večni pokoj in večna luč naj jim sveti. (Ps 64, 2. 3) Tebi se spodobi hvala, o Bog, na Sionu in tebi naj se spolni zaobljuba v Jeruzalemu. Usliši mojo molitev; k tebi prihaja vse človeštvo. Gospod, daj jim večni pokoj in večna luč naj jim sveti.

Prošnja

O Bog, Stvarnik in Odrešenik vseh vernih, podeli dušam svojih služabnikov in služabnic odpuščanje vseh grehov, da bodo s pobožnimi prošnjami dosegle usmiljenje, ki so ga vedno želele. Ki živiš.

Berilo
(1 Kor 15, 51—57)

Berilo iz lista sv. apostola Pavla Korinčanom. Bratje! Glejte, skrivnost vam povem: Vsi bomo vstali, vsi pa se ne bomo spremenili, hipoma, ko bi z očmi trenil, ob poslednji trombi; zapela bo namreč tromba in mrtvi bodo vstali neminljivi in mi bomo spremenjeni. Zakaj to minljivo si mora

nadeti neminljivost in to umrljivo nadeti neumrljivost. Ko pa si bo to umrljivo nadelo neumrljivost, takrat se bo spolnila beseda, ki je pisana: Použita je smrt v zmagi. — Smrt, kje je tvoja zmaga? Smrt, kje je tvoje želo? Želo smrti je greh, moč greha pa je postava. Hvala pa Bógu, ki nam je dal zmago po našem Gospodu Jezusu Kristusu.

Stopniški spev
(4 Ezd 2, 34. 35)

Gospod, daj jim večni pokoj in večna luč naj jim sveti. ℣. (Ps 111, 7) V večnem spominu bo pravični, ne bo se bal, da bi kaj hudega slišal.

Nadaljevalni spev

Odveži, Gospod, duše vseh vernih mrtvih vsake vezi grehov. ℣. In s pomočjo tvoje milosti naj bodo vredne uiti sodbi maščevanja in uživati blaženost večne luči.

Pesem slednica

Strašen dan bo dan plačila,
zemlja se bo v prah zdrobila:
priča David in Sibila.

Kolik strah bo svet obdajal,
ko bo vseh sodnik prihajal,
k ostri sodbi človek vstajal.

Tromba bo strašno donela,
mrtvim po grobeh grmela,
vsem pred sodni stol velela.

Smrt in svet občudovala
bosta, ko bo stvar spet vstala
in za vse odgovor dala.

Knjiga, k sodbi prinesena,
skriva dela vsa storjena,
po njej sodba bo izrečena.

Ko sodnik bo sodit sédel,
vsakdo bo vse skrito zvedel,
trpel, v čemer je zabredel.

Kaj čem, revež, mu dejati?
Kje zavetnika iskati?
Še pravičnim se bo bati!

Kralj strahotne velikosti,
ki zveličaš iz blagosti,
reši me, ti vir svetosti!

Spomni se, o Jezus mili,
da so zame te umorili.
Tisti dan se me usmili.

Saj si iz ljubezni same
me iskal, vzel križ na rame.
Naj ne bo zaman to zame!

Bog pravični maščevanja,
daj mi milost odpuščanja
pred tem dnem povračevanja.

Kriv sem, sam v solzah spričujem,

grehe svoje obžalujem.
»Prizanesi, Bog!« zdihujem.

Grehov si Marijo rešil
in razbojnika odrešil:
tudi moj up boš utešil.

Ne zasluži prošnja moja,
a dobrota naj me tvoja
ognja reši, dá pokoja.

Daj med svoje me ovčice,
kozlov varuj me levice,
med izbrance daj desnice.

Ko boš pahnil pogubljene
v ognja večnega plamene,
daj me med blagoslovljene.

V prahu, k tebi, Bog, zdihujem,
srce strto ti darujem,
konec svoj ti izročujem.

Vse prevzel bo jok, tesnoba,
ko bo človek vstal iz groba,
da ga Bog za grehe sodi.

Ti, o Bog, usmiljen bodi!
Ljubi Jezus, mrtvim daj
mir in pokoj vekomaj.
Amen.

Evangelij
(Jan 5, 25—29)

✝ Iz svetega evangelija po Janezu. Tisti čas je rekel Jezus judovskim množicam: Resnično, resnično, povem vam: Pride ura in je že zdaj, ko bodo mrtvi slišali glas Sinu božjega, in kateri ga bodo slišali, bodo živeli. Kajti kakor ima Oče življenje sam v sebi, tako je dal tudi Sinu, da ima življenje sam v sebi. In dal mu je oblast, da sodi, ker je Sin človekov. Ne čudite se temu: kajti pride ura, v kateri bodo vsi, ki so v grobeh, zaslišali glas Sinu božjega: in kateri so delali dobro, bodo vstali k življenju, kateri pa so delali hudo, bodo vstali k obsodbi.

Darovanjski spev

Gospod Jezus Kristus, Kralj veličastva, reši duše vseh vernih rajnih kazni pekla in globokega brezna; reši jih levjega žrela, da jih ne pogoltne globočina, da ne padejo v temo, ampak zastavonosec sveti Mihael naj jih privede v večno luč, ki si jo nekoč obljubil Abrahamu in njegovemu zarodu. V. Darove in prošnje prinašamo v hvalo tebi, Gospod; sprejmi jih za duše, ki se jih danes spominjamo; daj, Gospod, da se iz smrti preselijo v življenje, ki si ga nekoč obljubil Abrahamu in njegovemu zarodu.

Prošnja nad darovi

Ozri se milostno, prosimo, Gospod, na darove, ki ti jih prinašamo za duše tvojih služabnikov in služabnic, ter njim, katerim si dal zasluženje krščanske vere, podeli tudi plačilo. Po Gospodu.

Hvalospev na str. 442.

Obhajilni spev
(4 Ezd 2, 35. 34)

Večna luč naj jim sveti, Gospod, s tvojimi svetniki vekomaj, ker si dober. V. Gospod, daj jim večni pokoj in večna luč naj jim sveti. S tvojimi svetniki vekomaj, ker si dober.

Prošnja po obhajilu

Prosimo, Gospod, naj molitev ponižno prosečih koristi dušam tvojih služabnikov in služabnic, očisti jih vseh grehov in daj jim delež svojega odrešenja. Ki živiš.

Druga maša

Vse kakor na obletnico smrti, str. 137*, razen:

Prošnja

O Bog, Gospod usmiljenja, daj dušam svojih služabnikov in služabnic kraj hladila, blaženi pokoj in svetlo luč. Po Gospodu.

Prošnja nad darovi

Poslušaj milostno, Gospod, naše ponižne prošnje za duše svojih služabnikov in služabnic, ki ti zanje opravljamo hvalno daritev, in pridruži jih dobrotljivo občestvu svojih svetnikov. Po Gospodu.

Prošnja po obhajilu

Podeli, prosimo, Gospod, naj duše tvojih služabnikov in služabnic, očiščene po tej daritvi, dosežejo oproščenje in z njim večni pokoj. Po Gospodu.

Tretja maša

Vse kakor v vsakdanji maši za rajne, str. 137*, razen:

Prošnja
(moli se samo ta!)

O Bog, ki deliš odpuščanje in ljubiš človekovo zveličanje, prosimo tvojo usmiljenost, podeli dušam svojih služabnikov in služabnic, ki so se s tega sveta ločile, naj bodo po priprošnji blažene

Marije vedno Device in vseh tvojih svetnikov deležne večne blaženosti. Po Gospodu.

Prošnja nad darovi

O Bog, ki tvojemu usmiljenju ni meje, sprejmi milostljivo naše ponižne prošnje in dušam vseh rajnih vernikov, ki si jim dal priznati svoje ime, podeli po teh skrivnostih našega odrešenja odpuščanje vseh grehov. Po Gospodu.

Prošnja po obhajilu

Podeli, prosimo, vsemogočni in usmiljeni Bog, naj se duše tvojih služabnikov in služabnic, za katere smo tvojemu veličastvu darovali to hvalno daritev, po moči tega zakramenta očistijo vseh grehov in po tvojem usmiljenju dosežejo blaženost večne luči. Po Gospodu.

Na dan smrti ali pogreba

Vstopni spev
(4 Ezd 2, 34. 35)

Gospod, daj jim večni pokoj in večna luč naj jim sveti. (Ps 64, 2. 3) Tebi se spodobi hvala, o Bog, na Sionu in tebi naj se spolni zaobljuba v Jeruzalemu. Usliši mojo molitev; k tebi prihaja vse človeštvo. Gospod, daj jim večni pokoj in večna luč naj jim sveti.

Prošnja

O Bog, ki ti je lastno, da vedno skazuješ usmiljenje in prizanašaš, ponižno te prosimo za dušo tvojega služabnika I. (tvoje služabnice I.), ki si ji ukazal iti danes s tega sveta, ne daj je sovražniku v roke in ne pozabi je za vedno, ampak zapovej, naj jo sveti angeli sprejmejo in privedejo v rajsko domovino; in ker je v tebe upala in verovala, naj ne trpi kazni pekla, marveč uživa večno veselje. Po Gospodu.

Berilo
(1 Tes 4, 13—18)

Berilo iz lista sv. apostola Pavla Tesaloničanom. Bratje! Nočemo, da bi bili vi nevedni o rajnkih, da se ne boste žalostili kakor drugi, kateri nimajo upanja. Zakaj, če verujemo, da je Jezus umrl in vstal, bo Bog tako tudi tiste, ki so zaspali po Jezusu, pripeljal obenem z

njim. To vam namreč povemo po besedi Gospodovi, da mi živeči, kateri ostanemo do prihoda Gospodovega, rajnkih ne bomo prehiteli. Zakaj sam Gospod bo ob povelju, ob glasu nadangelskem in ob božji trombi stopil z neba, in kateri so v Kristusu umrli, bodo vstali prvi; nato bomo mi živeči, kateri bomo ostali, obenem z njimi odneseni na oblakih v višavo, Gospodu naproti, in tako bomo vedno z Gospodom. Tolažite se torej med seboj s temi besedami.

Stopniški spev
(4 Ezd 2, 34—35)

Gospod, daj jim večni pokoj in večna luč naj jim sveti. ℣. (Ps 111, 7) V večnem spominu bo pravični, ne bo se bal, da bi kaj hudega slišal.

Nadaljevalni spev

Odveži, Gospod, duše vseh vernih mrtvih vsake vezi grehov. ℣. In s pomočjo tvoje milosti naj bodo vredne uiti sodbi maščevanja in uživati blaženost večne luči.

Pesem slednica kakor na str. 129*.

Evangelij
(Jan 11, 21—27)

✝ Iz svetega evangelija po Janezu. Tisti čas je rekla Marta Jezusu: Gospod, ko bi bil ti tukaj, bi moj brat ne bil umrl. A tudi zdaj vem, da ti bo Bog dal, kar koli ga poprosiš. Jezus ji pravi: Tvoj brat bo vstal. Marta mu odgovori: Vem, da bo vstal ob vstajenju, poslednji dan. Jezus ji reče: Jaz sem vstajenje in življenje. Kdor vame veruje, bo živel, tudi če umrje; in kdor koli živi in vame veruje, vekomaj ne bo umrl. Veruješ to? Dà, Gospod, mu pravi; jaz verujem, da si ti Kristus, Sin božji, ki mora priti na svet.

Darovanjski spev

Gospod Jezus Kristus, Kralj veličastva, reši duše vseh vernih rajnih kazni pekla in globokega brezna; reši jih levjega žrela, da jih ne pogoltne globočina, da ne padejo v temo, ampak zastavonosec sveti Mihael naj jih privede v večno luč, ki si jo nekoč obljubil Abrahamu in njegovemu zarodu. ℣. Darove in prošnje prinašamo v hvalo tebi, Go-

spod; sprejmi jih za duše, ki se jih danes spominjamo; daj, Gospod, da se iz smrti preselijo v življenje, ki si ga nekoč obljubil Abrahamu in njegovemu zarodu.

Prošnja nad darovi

Bodi milostljiv, prosimo, Gospod, duši svojega služabnika I. (svoje služabnice I.), ki ti zanjo opravljamo hvalno daritev, in se ponižno zatekamo k tvojemu veličastvu, naj bo po tem svetem spravnem opravilu vredna dospeti do večnega miru. Po Gospodu.

Hvalospev na str. 442.

Obhajilni spev

(4 Ezd 2, 35. 34)

Večna luč naj jim sveti, Gospod, s tvojimi svetniki vekomaj, ker si dober. V. Gospod, daj jim večni pokoj in večna luč naj jim sveti. S tvojimi svetniki vekomaj, ker si dober.

Prošnja po obhajilu

Podeli, prosimo, vsemogočni Bog, naj duša tvojega služabnika I. (tvoje služabnice I.), ki je danes odšla s tega sveta, po tej daritvi očiščena in grehov rešena, doseže oproščenje in z njim večni pokoj. Po Gospodu.

Tretji, sedmi ali trideseti dan po pogrebu

Maša je ista kot na dan smrti ali pogreba, samo prošnje so druge.

Prošnja

Prosimo, Gospod, daj milostno duši svojega služabnika I. (svoje služabnice I.), ki se ga (je) tretji, (sedmi, trideseti) dan po pogrebu spominjamo, delež med svojimi svetniki in izvoljenci in poživljaj jo z večno roso svojega usmiljenja. Po Gospodu.

Prošnja nad darovi

Ozri se potolažen, prosimo, Gospod, na darove, ki ti jih prinašamo za dušo tvojega služabnika I. (tvoje služabnice I.), naj očiščena z nebeškim zdravilom počiva v tvojem usmiljenju. Po Gospodu.

Prošnja po obhajilu

Sprejmi, Gospod, naše prošnje za dušo svojega služabnika I. (svoje služabnice I.), naj se ji madeži, ki se je morda še držijo od zemeljskih grehov, izbrišejo po tvojem usmiljenem odpuščanju. Po Gospodu.

Za rajnega duhovnika na dan smrti ali pogreba ali ob spominskih dnevih

Maša kakor prva na vernih duš dan, str. 123*, samo prošnje so naslednje:

Prošnja

O Bog, ki si med apostolskimi duhovniki odlikoval svojega služabnika I. z duhovniško častjo, daj, prosimo, naj se tudi na veke pridruži njihovemu zboru. Po Gospodu.

Prošnja nad darovi

Sprejmi, prosimo, Gospod, darove, ki ti jih prinašamo za dušo tvojega služabnika duhovnika I., in veli, naj se ta, ki si mu na tem svetu podelil duhovniško čast, v nebeškem kraljestvu pridruži zboru tvojih svetnikov. Po Gospodu.

Prošnja po obhajilu

Prosimo, Gospod, naj duši tvojega služabnika duhovnika I. koristi tvoje prisrčno usmiljenje in naj se njemu, v katerega je upal in veroval, po tvojem usmiljenju pridruži na veke. Po Gospodu.

Za umrlega papeža ali škofa se vzame ista maša s prošnjami na str. 140*, 141*.

Na obletnico smrti ali pogreba

Vstopni spev

(4 Ezd 2, 34. 35)

Gospod, daj jim večni pokoj in večna luč naj jim sveti. (Ps 64, 2. 3) Tebi se spodobi hvala, o Bog, na Sionu in tebi naj se spolni zaobljuba v Jeruzalemu. Usliši mojo molitev; k tebi prihaja vse človeštvo. Gospod, daj jim večni pokoj in večna luč naj jim sveti.

Prošnja

O Bog, Gospod usmiljenja, daj duši svojega služabnika I. (svoje služabnice I.) (dušam svojih služabnikov in služabnic), ki se ga (je, jih) spominjamo na obletnico pogreba, kraj hladila, blaženi pokoj in svetlo luč. Po Gospodu.

Berilo

(2 Mak 12, 43—46)

Berilo iz knjige Makabejcev. Tiste dni je

nabral junaški mož Juda dvanajst tisoč drahem srebra in jih poslal v Jeruzalem, da bi se opravila daritev za grehe rajnih, ker je dobro in pobožno mislil o vstajenju — ako bi namreč ne bil upal, da bodo tisti, ki so padli, vstali, bi se zdelo nepotrebno in brezuspešno moliti za rajne — in ker je sodil, da je tem, ki so umrli v pobožnosti, prihranjeno najboljše plačilo. Sveta in zveličavna je torej misel, moliti za rajne, da bi bili rešeni grehov.

Stopniški spev

(4 Ezd 2, 34—35)

Gospod, daj jim večni pokoj in večna luč naj jim sveti. ℣. (Ps 111, 7) V večnem spominu bo pravični, ne bo se bal, da bi kaj hudega slišal.

Nadaljevalni spev

Odveži, Gospod, duše vseh vernih mrtvih vsake vezi grehov. ℣. In s pomočjo tvoje milosti naj bodo vredne uiti sodbi maščevanja in uživati blaženost večne luči.

Pesem slednica kakor na str. 129*.

Evangelij

(Jan 6, 37—40)

✝ Iz svetega evangelija po Janezu. Tisti čas je rekel Jezus judovskim množicam: Vse, kar mi dá Oče, bo prišlo k meni, in kdor pride k meni, ga ne bom zavrgel; kajti nisem prišel iz nebes zato, da bi spolnjeval svojo voljo, ampak voljo tistega, ki me je poslal. To pa je volja Očeta, ki me je poslal, da nič tega, kar mi je dal, ne izgubim, marveč vse to obudim poslednji dan. To je namreč volja mojega Očeta, ki me je poslal, da bi vsakdo, ki Sina vidi in vanj veruje, imel večno življenje; in jaz ga bom obudil poslednji dan.

Darovanjski spev

Gospod Jezus Kristus, Kralj veličastva, reši duše vseh vernih rajnih kazni pekla in globokega brezna; reši jih levjega žrela, da jih ne pogoltne globočina, da ne padejo v temo, ampak zastavonosec sveti Mihael naj jih privede v večno luč, ki si jo nekoč obljubil Abrahamu in njegovemu zarodu. ℣.

Darove in prošnje prinašamo v hvalo tebi, Gospod; sprejmi jih za duše, ki se jih danes spominjamo; daj, Gospod, da se iz smrti preselijo v življenje, ki si ga nekoč obljubil Abrahamu in njegovemu zarodu.

Prošnja nad darovi

Poslušaj milostno, Gospod, naše ponižne prošnje za dušo svojega služabnika I. (svoje služabnice I.) (za duše svojih služabnikov in služabnic), ki ti zanj (zanjo, zanje) na obletni dan opravljamo hvalno daritev, in pridruži ga (jo, jih) dobrotljivo občestvu svojih svetnikov. Po Gospodu.

Hvalospev na str. 442.

Obhajilni spev
(4 Ezd 2, 35. 34)

Večna luč naj jim sveti, Gospod, s tvojimi svetniki vekomaj, ker si dober. ℣. Gospod, daj jim večni pokoj in večna luč naj jim sveti. S tvojimi svetniki vekomaj, ker si dober.

Prošnja po obhajilu

Podeli, prosimi, Gospod, naj duša tvojega služabnika I. (tvoje služabnice I.) (duše tvojih služabnikov in služabnic), ki se ga (je, jih) spominjamo na obletnico pogreba, očiščena (očiščene) po tej daritvi, doseže (dosežejo) oproščenje in z njim večni pokoj. Po Gospodu.

Vsakdanja maša za rajne

Vstopni spev
(4 Ezd 2, 34. 35)

Gospod, daj jim večni pokoj in večna luč naj jim sveti. (Ps 64, 2. 3) Tebi se spodobi hvala, o Bog, na Sionu in tebi naj se spolni zaobljuba v Jeruzalemu. Usliši mojo molitev; k tebi prihaja vse človeštvo. Gospod, daj jim večni pokoj in večna luč naj jim sveti.

Prošnja

Za rajne škofe ali duhovnike:

O Bog, ki si med apostolskimi duhovniki odlikoval svoje služabnike s škofovsko ali duhovniško častjo, daj, prosimo, naj se tudi na veke pri-

družijo njihovemu zboru. Po Gospodu.

Za rajne brate, sorodnike in dobrotnike:

O Bog, ki deliš odpuščanje in ljubiš človekovo zveličanje, prosimo tvojo usmiljenost, podeli bratom, sorodnikom in dobrotnikom naše družbe, ki so se s tega sveta ločili, naj bodo po priprošnji blažene Marije vedno Device in vseh tvojih svetnikov deležni večne blaženosti. Po Gospodu.

Za vse verne rajne:

O Bog, Stvarnik in Odrešenik vseh vernih, podeli dušam svojih služabnikov in služabnic odpuščanje vseh grehov, da bodo s pobožnimi prošnjami dosegle usmiljenje, ki so ga vedno želele. Ki živiš.

Berilo
(Raz 14, 13)

Berilo iz knjige Razodetja sv. apostola Janeza. Tiste dni sem slišal glas iz nebes, ki mi je govoril: Zapiši: Blagor mrtvim, kateri umrjejo v Gospodu. Odslej, govori Duh, naj se spočijejo od svojega truda, zakaj njih dela gredo z njimi.

Stopniški spev
(4 Ezd 2, 34. 35)

Gospod, daj jim večni pokoj in večna luč naj jim sveti. *V.* (Ps 111, 7) V večnem spominu bo pravični, ne bo se bal, da bi kaj hudega slišal.

Nadaljevalni spev

Odveži, Gospod, duše vseh vernih mrtvih vsake vezi grehov. *V.* In s pomočjo tvoje milosti naj bodo vredne uiti sodbi maščevanja in uživati blaženost večne luči.

Pesem slednica kakor na str. 129*, se pa lahko izpusti.

Evangelij
(Jan 6, 51—55)

† Iz svetega evangelija po Janezu. Tisti čas je rekel Jezus judovskim množicam: Jaz sem živi kruh, ki sem prišel iz nebes. Če kdo jé od tega kruha, bo živel vekomaj. Kruh pa, ki ga bom jaz dal, je moje meso za življenje sveta. — Judje so se tedaj prepirali med seboj in govorili: Kako nam more ta dati svoje meso jesti? — Jezus jim je rekel: Resnično, resnično, povem vam: Ako ne boste jedli

mesa Sinu človekovega in pili njegove krvi, ne boste imeli življenja v sebi. Kdor jé moje meso in pije mojo kri, ima večno življenje in jaz ga bom obudil poslednji dan.

Darovanjski spev

Gospod Jezus Kristus, Kralj veličastva, reši duše vseh vernih rajnih kazni pekla in globokega brezna; reši jih levjega žrela, da jih ne pogoltne globočina, da ne padejo v temo, ampak zastavonosec sveti Mihael naj jih privede v večno luč, ki si jo nekoč obljubil Abrahamu in njegovemu zarodu. ℣. Darove in prošnje prinašamo v hvalo tebi, Gospod; sprejmi jih za duše, ki se jih danes spominjamo; daj, Gospod, da se iz smrti preselijo v življenje, ki si ga nekoč obljubil Abrahamu in njegovemu zarodu.

Prošnja nad darovi

Za rajne škofe in duhovnike:

Sprejmi, prosimo, Gospod, darove, ki ti jih prinašamo za duše tvojih služabnikov škofov ali duhovnikov, in veli, naj se ti, ki si jim na tem svetu podelil škofovsko ali duhovniško čast, v nebeškem kraljestvu pridružijo zboru tvojih svetnikov. Po Gospodu.

Za rajne brate, sorodnike in dobrotnike:

O Bog, ki tvojemu usmiljenju ni meje, sprejmi milostljivo naše ponižne prošnje in dušam naših bratov, sorodnikov in dobrotnikov, ki si jim dal priznavati svoje ime, podeli po teh skrivnostih našega odrešenja odpuščanje vseh grehov. Po Gospodu.

Za vse verne rajne:

Ozri se milostno, prosimo, Gospod, na darove, ki ti jih prinašamo za duše tvojih služabnikov in služabnic, ter njim, katerim si dal zasluženje krščanske vere, podeli tudi plačilo. Po Gospodu.

Hvalospev na str. 442.

Obhajilni spev

(4 Ezd 2, 35. 34)

Večna luč naj jim sveti, Gospod, s tvojimi svetniki vekomaj, ker si dober. ℣. Gospod, daj jim večni pokoj in večna luč naj jim sveti. S tvojimi

svetniki vekomaj, ker si dober.

Prošnja po obhajilu

Za rajne škofe in duhovnike:

Prosimo, Gospod, naj dušam tvojih služabnikov škofov ali duhovnikov koristi tvoje prisrčno usmiljenje in naj se njemu, v katerega so upali in verovali, po tvojem usmiljenju pridružijo na veke. Po Gospodu.

Za rajne brate, sorodnike in dobrotnike:

Podeli, prosimo, vsemogočni in usmiljeni Bog, naj se duše naših bratov, sorodnikov in dobrotnikov, za katere smo tvojemu veličastvu darovali to hvalno daritev, po moči tega zakramenta očistijo vseh grehov in po tvojem usmiljenju dosežejo blaženost večne luči. Po Gospodu.

Za vse verne rajne:

Prosimo, Gospod, naj molitev ponižno prosečih koristi dušam tvojih služabnikov in služabnic, očisti jih vseh grehov in daj jim delež svojega odrešenja. Ki živiš.

RAZNE PROŠNJE ZA RAJNE

1. Za rajnega papeža

Prošnja

O Bog, ki si v svoji neizrekljivi previdnosti svojega služabnika I. uvrstil med najvišje duhovnike, daj, prosimo, naj se tako, kakor je na zemlji nadomestoval tvojega edinorojenega Sina, za vedno pridruži zboru tvojih svetih papežev. Po istem Gospodu.

Prošnja nad darovi

Sprejmi, prosimo, Gospod, darove, ki ti jih prinašamo za tvojega služabnika papeža I., in veli, naj se ta, ki si mu na tem svetu podelil papeško čast, v nebeškem kraljestvu pridruži zboru tvojih svetnikov. Po Gospodu.

Prošnja po obhajilu

Prosimo, Gospod, naj duši tvojega služabnika papeža I. koristi tvoje prisrčno usmiljenje in naj se njemu, v katerega je upal in veroval, po tvojem usmiljenju pridruži na veke. Po Gospodu.

2. Za rajnega škofa

Prošnja

O Bog, ki si med apostolskimi duhovniki odlikoval svojega služabnika I. s škofovsko častjo, daj, prosimo, naj se tudi na veke pridruži njihovemu zboru. Po Gospodu.

Prošnja nad darovi

Sprejmi, prosimo, Gospod, darove, ki ti jih prinašamo za dušo tvojega služabnika škofa I., in veli, naj se ta, ki si mu na tem svetu podelil škofovsko čast, v nebeškem kraljestvu pridruži zboru tvojih svetnikov. Po Gospodu.

Prošnja po obhajilu

Prosimo, Gospod, naj duši tvojega služabnika škofa I. koristi tvoje prisrčno usmiljenje in naj se njemu, v katerega je upal in veroval, po tvojem usmiljenju pridruži na veke. Po Gospodu.

3. Za rajnega škofa se lahko vzamejo tudi naslednje prošnje

Prošnja

Usliši nas, Gospod, in podeli, naj se duša tvojega služabnika škofa I., ki si jo pozval iz težavnega boja na tem svetu, pridruži tvojim svetnikom. Po Gospodu.

Prošnja nad darovi

Usliši nas, prosimo, Gospod, da bo duši tvojega služabnika škofa I. koristila ta daritev, ki si po njej dobrotljivo odvzel pregrehe vsega sveta. Po Gospodu.

Prošnja po obhajilu

Prosimo, vsemogočni Bog, naj bo duša tvojega služabnika škofa I., očiščena s to daritvijo, vredna doseči oproščenje in večno hladilo. Po Gospodu.

4. Za rajnega duhovnika na str. 135*

5. Za rajnega duhovnika se lahko vzamejo tudi naslednje prošnje

Prošnja

Podeli, prosimo, Gospod, naj se duša tvojega služabnika duhovnika I., ki si ga na tem svetu odlikoval s sveto službo, poveličana večno raduje v nebeškem bivališču. Po G.

Prošnja nad darovi

Sprejmi, prosimo, Gospod, darove, ki ti jih prinašamo za dušo tvojega služabnika duhovnika I., in, ko si mu dal duhovniško čast, mu daj tudi plačilo. Po Gospodu.

Prošnja po obhajilu

Daj, prosimo, vsemogočni Bog, in veli, da bo duša tvojega služabnika duhovnika I. v zboru pravičnih deležna večne blaženosti. Po Gospodu.

6. Za rajnega

Prošnja

Nagni, Gospod, svoje uho k našim prošnjam, ki z njimi ponižno prosimo tvojega usmiljenja, in dušo svojega služabnika I., ki si ji ukazal iti s tega sveta, vzemi na kraj miru in luči ter veli, naj stopi v družbo tvojih svetnikov. Po Gospodu.

Prošnja nad darovi

Usliši nas, prosimo, Gospod, da bo duši tvojega služabnika I. koristila ta daritev, ki si po njej dobrotljivo odvzel pregrehe vsega sveta. Po Gospodu.

Prošnja po obhajilu

Odveži, prosimo, Gospod, dušo svojega služabnika I. vsake vezi grehov, da se v slavi vstajenja obujen odpočije med tvojimi svetniki in izvoljenci. Po Gospodu.

7. Za rajnico

Prošnja

Prosimo, Gospod, usmili se v svoji dobroti duše svoje služabnice I., očisti jo madežev zemeljskega življenja in daj ji delež večnega zveličanja. Po Gospodu.

Prošnja nad darovi

Prosimo, Gospod, naj se duša tvoje služabnice I. po tej daritvi, ki se brez nje nihče ne more oteti krivde, očisti vseh grehov, da po tem svetem spravnem opravilu doseže večno usmiljenje. Po Gospodu.

Prošnja po obhajilu

Naj prejme, prosimo, Gospod, duša tvoje služabnice I. delež večne luči, ko je po sveti daritvi dosegla skrivnost tvojega večnega usmiljenja. Po Gospodu.

8. Za očeta in mater

Prošnja

O Bog, ki si nam zapovedal spoštovati očeta in mater, usmili se dobrotljivo duš mojega očeta in moje matere in jima odpusti grehe, meni pa daj, da ju bom videl v veselju večne slave. Po Gospodu.

Prošnja nad darovi

Sprejmi, Gospod, daritev, ki ti jo darujem za dušo svojega očeta in svoje matere in jima podeli večno veselje v deželi živih, mene pa z njima pridruži sreči svetnikov. Po Gospodu.

Prošnja po obhajilu

Udeležba pri nebeški skrivnosti, prosimo, Gospod, naj duši mojega očeta in moje matere doseže večni mir in večno luč, mene pa z njima venča tvoja večna milost. Po Gospodu.

Samo za očeta ali samo za mater isto, le v ednini!

9. Za rajne brate, sorodnike in dobrotnike

Glej drugo prošnjo v vsakdanji maši za rajne, str. 138*.

10. Za tiste, ki počivajo na pokopališču

Prošnja

O Bog, ki po tvojem usmiljenju duše vernih počivajo v miru, podeli milostno svojim služabnikom in služabnicam in vsem, ki tukaj in kjer koli počivajo v Kristusu, odpuščanje grehov, da se bodo očiščeni vsake krivde s teboj veselili brez konca. Po istem Gospodu.

Prošnja nad darovi

Sprejmi dobrotljivo, Gospod, dar, ki ga prinašamo za duše tvojih služabnikov in služabnic in vseh katoličanov, ki tukaj in kjer koli počivajo v Kristusu, naj jih ta edinstvena daritev reši vezi strašne smrti, da bodo vredni večnega življenja. Po istem Gospodu.

Prošnja po obhajilu

O Bog, luč vernih duš, poslušaj naše ponižne prošnje in daj svojim služabnikom in služabnicam, ki njih trupla tu in kjer koli počivajo v Kristusu, kraj hladila, blaženi pokoj in svetlo luč. Po istem Gospodu.

11. Za več rajnih

Prošnja

O Bog, ki ti je lastno, da vedno skazuješ usmiljenje in prizanašaš, bodi milostljiv dušam svojih služabnikov in služabnic in odpusti jim vse njih grehe, da bodo, rešene vezi smrti, vredne stopiti v življenje. Po Gospodu.

Prošnja nad darovi

Usliši nas, prosimo, Gospod, da bo dušam tvojih služabnikov in služabnic koristila ta daritev, ki si po njej dobrotljivo odvzel pregrehe vsega sveta. Po Gospodu.

Prošnja po obhajilu

O Bog, ki edini moreš dati zdravilo po smrti, podeli, prosimo, naj bodo duše tvojih služabnikov in služabnic rešene zemeljskih madežev ter prištete k deležu tvojega odrešenja. Ki živiš.

12. Prav tako za več rajnih

Prošnja

Podeli, prosimo, Gospod, večno usmiljenje dušam svojih služabnikov in služabnic, naj jim bo na vekomaj v prid, da so v tebe upale in verovale. Po Gospodu.

Prošnja nad darovi

Ozri se potolažen, prosimo, Gospod, na te darove in naj daritev, ki jo s ponižnimi prošnjami prinašamo v slavo tvojemu imenu, koristi rajnim za oproščenje. Po Gospodu.

Prošnja po obhajilu

Ponižno pošiljamo k tebi, Gospod, svoje prošnje za duše tvojih služabnikov in služabnic in te rotimo, odpusti dobrotljivo, kar koli so v življenju zagrešili, ter jih postavi na kraj, kjer se veselijo tvoji odrešeni. Po Gospodu.

Opravilo po rajnkem (osmrtno opravilo)

tretji, sedmi, trideseti, obletni ali kak drug dan

Molitve nad grobom ali ob mrtvaškem odru (tumbi) rajnega

(Z molitvijo »Ne stopaj k sodbi« se obred prične samo, kadar je mrlič navzoč, sicer takoj z odgovorom »Reši me«)

Ne stopaj k sodbi, Gospod, s svojim služabnikom, zakaj noben človek ne bo pred teboj opravičen, ako mu ti ne odpustiš vseh grehov. Prosimo torej, naj njega, ki ga priporoča iskrena prošnja krščanske vere, ne zadene tvoja obsodba, temveč naj bo s pomočjo tvoje milosti vreden, da uide sodbi maščevanja, ko je bil v življenju zaznamovan z znamenjem svete Trojice. Ki živiš in kraljuješ na veke vekov. O. Amen.

Nato sledi odgovor:

Reši me, Gospod, * večne smrti tisti groze polni dan: * Ko se bosta majala nebo in zemlja: † Ko prideš sodit svet z ognjem. *V.* Zatrepetal sem in bojim se, preiskava pride in prihodnja jeza. * Ko se bosta majala nebo in zemlja. *V.* Tisti dan, dan jeze, stiske in bede, veliki in silno grenki dan. † Ko prideš sodit svet z ognjem. *V.* Gospod, daj jim večni pokoj in večna luč naj jim sveti. Reši me (do *V.* Zatrepetal sem).

Med ponavljanjem tega odgovora vzame mašnik iz čolnička kadilo, ga dene v kadilnico in ga na običajni način blagoslovi.

V. Gospod, usmili se.
O. Kristus, usmili se.
V. Gospod, usmili se.
Oče naš (dalje tiho).

Mašnik mrliča ali mrtvaški oder pokropi z blagoslovljeno vodo in nato še pokadi.

V. In ne vpelji nas v skušnjavo.
O. Temveč reši nas hudega.
V. Sil peklenskih.
O. Reši, Gospod, njegovo (njeno) dušo. (Njih duše.)

V. Naj počiva(jo) v miru.
O. Amen.
V. Gospod, usliši mojo molitev.
O. In moj klic naj pride k tebi.
V. Gospod z vami.
O. In s tvojim duhom.

Molimo.

Odveži, prosimo, Gospod, dušo svojega služabnika I. (svoje služabnice I. [svojih služabnikov]) vsake vezi grehov, da se zopet obujen(a, i) v slavi vstajenja spočije(jo) med tvojimi svetniki in izvoljenimi. Po Kristusu, Gospodu našem. *O.* Amen.

Ako je rajni bil duhovnik ali škof, se v molitvi imenuje njegovo dostojanstvo, ali pa se vzame molitev, kakor je zanj navedena v misalu.

V. Gospod, daj mu (ji, jim) večni pokoj.
O. In večna luč naj mu (ji, jim) sveti.
V. Naj počiva(jo) v miru.
O. Amen.
V. Njegova (njena) duša (njih duše) in duše vseh vernih mrtvih naj po usmiljenju božjem počivajo v miru.
O. Amen.

Za križem nazaj grede v zakristijo moli mašnik, pričenši z antifono »Ako boš gledal na grehe«, psalm 129: »Iz globočine kličem« (str. 156*), potem ponovi antifono: »Ako boš gledal na grehe, Gospod, Gospod, kdo bo obstal«. Nato moli »Gospod, usmili se«, očenaš in verzikle kot zgoraj in doda prošnjo: O Bog Stvarnik . . . (glej str. 138*).

* *
*



M O L I T V E

Pred jutranjo molitvijo

Od†pri, Gospod, moja usta, da bom hvalil tvoje sveto ime, očisti mi tudi srcé vseh ničemurnih, napačnih in neprimernih misli, razsvetli pamet, vžgi voljo, da bom mogel vredno, pazljivo in pobožno opraviti svoje molitve, in naj bom vreden, da bom uslišan pred obličjem tvojega božjega veličastva. Po Kristusu, Gospodu našem. Amen.

Gospod, združen s tistim božjim namenom, s katerim si na zemlji sam dajal Bogu hvalo, ti darujem svoje molitve.

Božje Srce Jezusovo, po brezmadežnem Srcu Marijinem ti darujem molitve, dela in trpljenje današnjega dne v spravo za vse grehe in za vse tiste namene, za katere se vsak dan daruješ na naših oltarjih, posebno ti jih darujem za namene apostolstva.

Sveti križ

V imenu Očeta in Sina in Svetega Duha. Amen.

Odpustek 100 dni; če se pokrižaš z blagoslovljeno vodo, 300 dni. (S. Paen. Ap., 10. febr. 1935.)

Očenaš

Oče naš, kateri si v nebesih! / Posvečeno bodi tvoje ime; / pridi k nam tvoje kraljestvo; / zgôdi se tvoja volja, kakor v nebesih, tako na zemlji.

Daj nam danes naš vsakdanji kruh; / in odpusti nam naše dolge, kakor tudi mi odpuščamo svojim dolžnikom; / in ne vpelji nas v skušnjavo; / temveč reši nas hudega. Amen.

Zdravamarija

Zdrava, Marija, milosti polna, Gospod je s teboj, / blagoslovljêna si med ženami / in blagoslovljèn je sad tvojega telesa, Jezus.

Sveta Marija, Mati božja, / prosi za nas grešnike zdaj in ob naši smrtni uri! Amen.

Vérujem

Vérujem v Boga Očeta vsemogočnega, stvarnika nebes in zemlje.

In v Jezusa Kristusa, Sina njegovega edinega, Gospoda našega; / ki je bil spočet od Svetega Duha, rojen iz Marije Device; / trpel pod Poncijem Pilatom, križan bil, umrl in bil v grob položen; / šel pred pekel, tretji dan od mrtvih vstal; / šel v nebesa, sedi na desnici Boga Očeta vsemogočnega; / od ondod bo prišel sodit žive in mrtve.

Vérujem v Svetega Duha; / sveto katoliško Cerkev, občestvo svetnikov; / odpuščanje grehov; / vstajenje mesa; / in večno življenje. Amen.

LITURGIČNA JUTRANJA MOLITEV

P(rvi molivec). Bog, † pridi mi na pomoč.

V(si). Gospod, hiti mi pomagat.

P. Čast bodi Očetu in Sinu in Svetemu Duhu.

V. Kakor je bilo v začetku, tako zdaj in vselej in vekomaj. Amen. Aleluja.

Od 1. predpostne nedelje do velike noči namesto aleluja: »Hvala tebi, Gospod, Kralj večne slave.«

Slavospev

P. Danica v jutru že žari.
Topló prosímo zdaj Boga:
pri opravilih tega dne
obvaruj, Bog, nas hudega.

V. Obrzdaj jezik, krôti ga,
da se ne vname grd prepir.
Zastri dobrotno naš pogled,
da v ničnosti ne obvisi.

P. Ohrani čisto nam srce.
Obvaruj nas pred čmernostjo.
S pijačo zmerno in jedjo
uporno kroti nam meso.

V. Da ko se dan spet poslovi
in spet za njim se vrne noč,
v odpovedi očiščeni
slavimo tebe, o Gospod.

P. Očetu slava večnemu
in njemu, ki je Sin njegov,
in Duhu, ki tolaži nas,
zdaj in na veke vseh vekov.

V. Amen.

Psalm 53

P. O Bog, reši me s svojim imenom * in s svojo močjo me varuj.

V. Bog, usliši mojo molitev, * poslušaj besede mojih ust.

P. Zakaj tujci se vzdigujejo zoper mene in nasil-

niki mi strežejo po življenju * in nimajo Boga pred očmi.

V. Glej, Bog mi pomaga * in Gospod je varuh mojega življenja.

P. Zavrni zlo na moje sovražnike * in v svoji zvestobi jih razprši.

V. Rad ti bom dajal daritev * in hvalil tvoje ime, Gospod, * ker je dobro.

P. Zakaj rešil si me iz sleherne stiske * in moje oko gleda čez moje sovražnike.

V. Slava Očetu. Kakor je bilo.

(Kadar moliš zasebno, lahko še dodaš psalme 94, 62, 22.)

Psalm 94

Pridite, radujmo se v Gospodu, pojmo Bogu, našemu Zveličarju, * hitimo pred njegovo obličje, s hvalnico in s psalmi ga slavimo.

Zakaj Gospod je velik Bog in kralj, mogočnejši ko vsi bogovi; * a ne zavrže Gospod svojega ljudstva, zakaj v njegovi roki so vse globine zemlje in vrhovi gora so njegovi.

Njegovo je morje, on ga je naredil in kopno so izdelale njegove roké: Pridite, molímo in na kolena pádimo pred Bogom: * izjókajmo se pred Gospodom, ki nas je ustvaril, zakaj on je Gospod, naš Bog, mi pa smo ljudstvo njegovo in ovce njegove paše.

Če danes slišite njegov glas, ne zakrknite svojih src, kakor ob upiranju na dan skušanja v puščavi, * kjer so me skušali vaši očetje; preskušali so me, dasi so videli moja dela.

Štirideset let sem bil s tem rodom in sem rekel: vedno se motijo v srcu in ne poznajo mojih potov, * da sem prisegel v svojem srdu: ne pojdejo v moj pokoj.

Psalm 62

O Bog, moj Bog, * tebe iščem z jutrnjim svitom. Po tebi žeja mojo dušo, * po tebi koprni moje te-

lo. V deželi pusti, brez pota in vode: tako sem prihajal k tebi v svetišče, * da sem videl tvojo moč in slavo.

Zakaj tvoje usmiljenje je boljše ko življenje, * moja usta te bodo hvalila.

Tako te bom hvalil vse življenje * in v tvojem imenu bom vzdigoval svoje roke.

Kakor masti in tolšče naj se naužije moja duša * in z radostnimi ustni te bodo moja usta hvalila.

Če se te spomnim na svojem ležišču, mislim nate do jutra, * ker si ti moja pomoč.

In radujem se v senci tvojih peruti, moja duša se drži tebe, * podpira me tvoja desnica.

Kateri pa mi strežejo po življenju, pojdejo pod zemljo; * zapadli bodo meču, v plen bodo lisicam.

A kralj se bo veselil v Bogu, ponašali se bodo vsi, kateri pri njem prisegajo, * kajti zamašila se bodo usta lažnikom.

Slava Očetu.

Psalm 22

Gospod je meni pastir, nič mi ne manjka: * na kraj paše, tja me vodi.

Ob krepčilni vodi me vzgaja, * mojo dušo poživlja.

Vodi me po potih pravičnosti, * zaradi svojega imena.

Ko bi hodil tudi sredi smrtne sence, * se ne bom bal hudega, ker si ti z menoj.

Tvoja palica in tvoja šiba * me vodita.

Pogrinjaš pred menoj mizo * vpričo njih, ki me stiskajo.

Z oljem mi maziliš glavo in opojna moja čaša, kako je sijajna.

In tvoje usmiljenje me spremlja * vse dni življenja.

In prebival bom v hiši Gospodovi * vse dolge dni.

Slava Očetu.

Berilo

(1 Tim 1, 17)

P. Kralju vekov, neminljivemu, nevidnemu, edinemu Bogu čast in slava na veke vekov.

V. Amen.

P. Kristus, Sin živega Boga, usmili se nas.
V. Kristus, Sin živega Boga, / usmili se nas.
P. Ki sediš na desnici Očetovi.
V. Usmili se nas.
P. Čast bodi Očetu in Sinu in Svetemu Duhu.
V. Kristus, Sin živega Boga, / usmili se nas.
P. Vstani, Kristus, / pomagaj nam.
V. In reši nas zaradi svojega imena.

(Kadar moliš zasebno:)

Zaharijeva pesem
(Lk 1, 68—79)

Hvaljen Gospod, Bog Izraelov, * ker se je ozrl na svoje ljudstvo in mu pripravil odrešenje.

Dvignil nam je rog zveličanja * v hiši svojega služabnika Davida.

Kakor je govoril po ustih svojih svetih prerokov * iz davnih vekov.

Da nas bo rešil naših sovražnikov * in iz rok vseh, kateri nas črtijo.

Da skaže usmiljenje našim očetom * ter se spomni svoje svete zaveze.

Kakor je prisegel Abrahamu, našemu očetu, * da nam bo dal,

da bomo iz rok sovražnikov rešeni * in mu brez strahu služili:

v svetosti in pravičnosti pred njegovim obličjem * vse dni življenja.

In ti, dete, boš prerok Najvišjega, * pojdeš namreč pred Gospodom pripravljat mu pota.

Da daš njegovemu ljudstvu spoznati odrešenje * v odpuščanje njih grehov.

Po prisrčnem usmiljenju našega Boga, * s katerim nas je obiskal Vzhajajoči z višave.

Da razsvetli te, ki sedé v temi in smrtni senci, * da naravna naše noge na pot miru.

Slava Očetu.

Antifona. V svetosti služimo Gospodu in rešil nas bo naših sovražnikov. (Aleluja.)

Prošnje

P. Gospod, usmili se.
V. Kristus, usmili se. Gospod, usmili se.
P. Oče naš ... (dalje tiho do:) In ne vpelji nas v skušnjavo.
V. Temveč reši nas hudega.
P. K tebi molim, Gospod.
V. Rano usliši moj glas.
P. Napolni s hvalo moja usta.
V. Da bom poveličeval tvoje veličastvo / in ves dan slavil tvojo mogočnost.
P. Gospod, obrni svoj obraz od mojih grehov.
V. In vse moje pregrehe izbriši.
P. Čisto srce, o Bog, mi ustvari.
V. In pravega duha v meni obnovi.
P. Ne zavrzi me izpred svojega obličja.
V. In svojega svetega duhá ne vzemi od mene.
P. Vrni mi veselje nad svojim zveličanjem.
V. In s pravim duhom me podpiraj.
P. Naša pomoč je v imenu Gospodovem.
V. Ki je ustvaril nebo in zemljo.

Preglej v duhu v nekaj trenutkih dnevna opravila in obnovi dobre sklepe.

P. Izvoli, Gospod, ta dan —
V. Brez greha nas ohraniti.
P. Usmili se nas, Gospod.
V. Usmili se nas.
P. Tvoje usmiljenje, Gospod, bodi nad nami.
V. Kakor upamo v tebe.
P. Gospod, usliši mojo molitev.
V. In moj klic naj pride k tebi.

[*P.* (če je duhovnik) Gospod z vami.
V. In s tvojim duhom.]
P. Molímo. Gospod, vsemogočni Bog, ki si nam dal doživeti začetek tega dneva, pomagaj nam danes s svojo močjo, da ničesar ne zagrešimo ta dan, temveč vse svoje misli, besede in dejanja tako uravnamo, da bomo vedno spolnjevali tvoje zapovedi. Po Kristusu, Gospodu našem.
V. Amen.
[*P.* Gospod z vami.
V. In s tvojim duhom.]
P. Slavimo Gospoda.
V. Bógu hvala.
P. Sveta Marija in vsi svetniki naj prosijo Gospoda za nas, da nam zaradi njihovega zasluženja pomaga in nas reši, ki živi in kraljuje na veke vekov.
V. Amen.
P. Bog, pridi mi na pomoč.
V. Gospod, hiti mi pomagat.
P. Ozri se, Gospod, na svoje služabnike in na svoje stvari in vodi človeške otroke.
V. In nad nami bodi svetloba Gospoda, našega Boga, / in vodi dela naših rok.
P. Čast bodi Očetu in Sinu in Sv. Duhu.
V. Kakor je bilo v začetku, tako zdaj in vselej in vekomaj. Amen.
P. Molímo. Vôdi in posvečuj, vladaj in ravnaj, Gospod Bog, kralj nebes in zemlje, danes milostno naša srca in naša telesa, naše čute, be-

sede in naša dejanja po svoji postavi in po delih svojih zapovedi, da bomo tukaj in v večnosti s tvojo pomočjo srečni in svobodni, Zveličar svetá, ki živiš in kraljuješ na veke vekov.

V. Amen.

Berilo

(2 Tes 3, 5)

P. Gospod naj vodi naša srca in telesa v ljubezni božji in potrpežljivosti Kristusovi.

V. Bogu hvala.

P. Naša pomoč je v imenu Gospodovem.

V. Ki je ustvaril nebo in zemljo.

P. Gospod nas blagoslovi in obrani vsega hudega in privedi v večno življenje. In verne duše naj po božjem usmiljenju počivajo v miru.

V. Amen.

P. Božja † pomoč ostani vedno pri nas.

V. Amen.

LITURGIČNA VEČERNA MOLITEV

(Molimo lahko tudi v zboru.)

P. Pokojno noč in srečno smrt nam podeli vsemogočni Gospod.

V. Amen.

Berilo

(1 Pet 5, 8—9)

P. Bratje! Trezni bodite in čujte; vaš nasprotnik hudič hodi okrog kakor rjoveč lev in išče, koga bi požrl. Ustavite se mu trdni v veri. Ti pa, Gospod, se nas usmili.

V. Bogu hvala.

P. Naša pomoč je v imenu Gospodovem.
V. Ki je ustvaril nebo in zemljo.
(Spraševanje vesti)

Spovem se

P. Spovem se Bogu vsemogočnemu,
V. blaženi Mariji vedno Devici, / blaženemu Mihaelu, nadangelu, / blaženemu Janezu Krstniku, / svetima apostoloma Petru in Pavlu in vsem svetnikom, / da sem grešil veliko v mislih, v besedah in dejanju (vsi se udarijo trikrat na prsi, govoreč): po svoji krivdi, po svoji krivdi, po svoji preveliki krivdi. / Zato prosim blaženo Marijo, vedno Devico, / blaženega Mihaela, nadangela, / blaženega Janeza Krstnika, sveta apostola Petra in Pavla in vse svetnike, / molite zame pri Gospodu, našem Bogu.
P. Usmili se nas, vsemogočni Bog, odpusti nam naše grehe in nas privedi v večno življenje.
V. Amen.
P. Oproščenje, † odvezo in odpuščanje naših grehov nam daj vsemogočni in usmiljeni Gospod.
V. Amen.
P. Spreobrni nas Bog, naš Zveličar.
V. In odvrni svojo jezo od nas.

Psalm 129

P. Iz globočine kličem k tebi, Gospod, Gospod, sliši moj glas.
V. Naj poslušajo tvoja ušesa * glas moje prošnje.

P. Ako boš gledal na grehe, Gospod: Gospod, kdo bo obstal?

V. Ali ti odpuščaš, * in zaradi tvoje besede upam v tebe, Gospod.

P. Moja duša upa v njegovo besedo, moja duša pričakuje Gospoda.

V. Hrepeni moja duša po Gospodu * bolj ko nočna straža po jutru.

P. Upaj, Izrael, v Gospoda, zakaj pri Gospodu je usmiljenje in pri njem je obilno rešenje.

V. In on bo Izraela rešil * vseh njegovih pregreh.

P. Slava Očetu.

V. Kakor je bilo.

(Kadar moliš zasebno, moli psalme 4, 90 in 133!)

Psalm 4

Ko te kličem, me usliši, moj pravični Bog, * v stiski me osvobodi.

Usmili se me * in mojo molitev usliši.

Prijatelji, kako dolgo si boste težili srce? * Zakaj ljubite ničnost in tkete laži?

Védite, da je Gospod čudoma poveličal svojega izvoljenca, * Gospod me usliši, kadar ga kličem.

Če ste nejevoljni, nikar ne grešite; * kar mislite v srcu, obžalujte na svojih ležiščih.

Darujte pravično daritev in upajte v Gospoda. * Mnogo jih govori: Kdo nam prinese boljše čase?

Luč tvojega obličja sveti nad nami, Gospod, * razlil si veselje v moje srce.

Večje ko v času bogate žetve, * obilnega vina in olja.

V miru bom spal * in počival.

Ti sam, Gospod, si me namreč utrdil v upanju.

Slava Očetu.

Psalm 90

Kdor stanuje v zavetju Najvišjega, * prebiva v obrani Boga nebeškega.

Govori Gospodu: Ti si moj varuh in moje pribežališče, * moj Bog, v katerega upam.

Zakaj on te reši lovske zanke * in hudobne besede.

S svojimi perutmi te pokrije * in pod njegovimi krili najdeš zavetje.

Kakor ščit te obda njegova zvestoba; * ni se ti bati nočne groze.

Ne puščice, ki leti podnevi, ne nezgode, ki se plazi v temi, * ne bolezni, ki se širi opoldne.

Če jih pade tisoč ob tvoji strani in deset tisoč na tvoji desnici: * tebi se ne približa.

Le gledal boš s svojimi očmi * in videl kazen grešnikov.

Ker si rekel: Gospod je moje upanje, * si Najvišjega postavil za svoje pribežališče.

Zlo te ne zadene * in nadloga se ne približa tvojemu šotoru.

Kajti svojim angelom je zate zapovedal, * naj te varujejo na vseh tvojih potih.

Na rokah te bodo nosili, * da z nogo ne zadeneš ob kamen.

Stopal boš čez gada in modrasa, * hodil boš po levu in zmaju.

Ker v mene upa, ga bom rešil; * varoval ga bom, ker spoznava moje ime.

Ko me bo klical, ga bom uslišal; v stiski bom pri njem, rešil ga bom in počastil.

Z dolgim življenjem ga bom obdaril * in mu pokazal svoje zveličanje.

Slava Očetu.

Psalm 133

Glejte, sedaj slavite Gospoda, * vsi služabniki Gospodovi.

Ki stojite v hiši Gospodovi, * v prostorih hiše našega Boga.

Ponoči dvigajte roke k svetišču * in slavite Gospoda.

S Siona vas blagoslovi Gospod, * ki je ustvaril nebo in zemljo.

Slava Očetu.

Antifona. Usmili se me, Gospod, in mojo molitev usliši.

V velikonočnem času še:

Aleluja, aleluja, aleluja.

Slavospev

P. Že dan ugaša. Tebe zdaj,
vesoljstva Stvarnik, prósimo:
za váruha in stražnika
čez noč nam bodi milostno!

V. Odženi proč nadležni sen /
in nočnih sanj nečedni stvor, /
ukleni hudega duha, /
da čisto vstane spet telo.

P. Usliši, Bog, nas: Oče naš,
edini Sin, odsvit njegov,
in Duh Presveti, Tolažnik,
en kralj na veke vseh vekov.

V. Amen.

Berilo

(Jer 14, 9)

P. Ti, Gospod, pa si med nami in po tebi smo dobili ime; nikar nas ne zapuščaj, Gospod, naš Bog.

V. Bogu hvala.

P. V tvoje roke, Gospod, / izročim svojo dušo.

V. V tvoje roke, Gospod, / izročim svojo dušo.

P. Odrešil si nas, Gospod, zvesti Bog.

V. V tvoje roke, Gospod, / izročim svojo dušo.

P. Čast bodi Očetu in Sinu in Svetemu Duhu.

V. V tvoje roke, Gospod, / izročim svojo dušo.

P. Varuj nas, Gospod, kakor očesno zenico.

V. Varuj nas v senci svojih peruti.

Simeonov slavospev
(Lk 2, 29—32)

P. Zdaj odpuščaš, Gospod, svojega služabnika / po svoji besedi v miru.
V. Zakaj videle so moje oči / tvoje zveličanje.
P. Ki si ga pripravil / pred obličjem vseh narodov:
V. Luč v razsvetljenje poganov / in slavo Izraela, svojega ljudstva.
P. Slava Očetu in Sinu / in Svetemu Duhu.
V. Kakor je bilo v začetku, tako zdaj in vselej, / in vekomaj. Amen.
P. Reši nas, Gospod, kadar čujemo, / varuj nas, kadar spimo, / da bomo čuli s Kristusom / in počivali v miru.

Prošnje

P. Gospod, usmili se.
V. Kristus, usmili se, / Gospod, usmili se.
P. Oče naš ... (dalje tiho do:) In ne vpelji nas v skušnjavo.
V. Temveč reši nas hudega.
P. Slavljen si, Gospod, Bog naših očetov.
V. In hvalevreden / in poveličevan vekomaj.
P. Slavimo Očeta in Sina s Svetim Duhom.
V. Hvalimo in povišujmo ga vekomaj.
P. Slavljen si, Gospod, na nebesni višavi.
V. In hvalevreden in slaven / in poveličevan vekomaj.
P. Blagoslovi in váruj nas, vsemogočni in usmiljeni Bog.
V. Amen.

P. Izvoli, Gospod, to noč —
V. Brez greha nas ohraniti.
P. Usmili se nas, Gospod.
V. Usmili se nas.
P. Tvoje usmiljenje, Gospod, bodi nad nami.
V. Kakor upamo v tebe.
P. Gospod, usliši mojo molitev.
V. In moj klic naj pride s tebi.
[*P.* (če je duhovnik) Gospod z vami.
V. In s tvojim duhom.]

P. Molímo. Obišči, prosimo, Gospod, to bivališče in odženi daleč od njega vsa zalezovanja hudega duha; tvoji sveti angeli naj prebivajo v njem in nas várujejo v miru. In tvoj blagoslov bodi vedno na nas. Po Kristusu, Gospodu našem.
V. Amen.

[*P.* Gospod z vami.
V. In s tvojim duhom.]
P. Slavimo Gospoda.
V. Bógu hvala.
P. Blagoslovi in váruj nas, vsemogočni in usmiljeni Gospod, Oče, in † Sin in Sveti Duh.
V. Amen.

Marijina antifona

(Pozdravljena Kraljica ali katera druga, času primerna.)
[Antifoni se doda za tisti čas ustrezajoča molitev.]

P. Božja † pomoč ostani vedno pri nas.
V. Amen.

SPOVEDNE MOLITVE

Molitev pred spovedjo

Sprejmi mojo spoved, preusmiljeni in predobrotljivi Gospod Jezus, edino zveličavno upanje moje duše, in daj mi, prosim, srčno kesanje, da bom dan in noč ponižno in odkrito objokoval svoje malomarnosti. Naj se dvigne moja molitev pred tvoje obličje, Gospod! Če si se razsrdil nad menoj, pri kom naj iščem pomočnika? Kdo naj se usmili mojih pregreh? Spomni se, Gospod, da si poklical k pokori Kananejko in cestninarja ter sprejel jokajočega Petra. Gospod, moj Bog, sprejmi mojo molitev! Dobri Jezus, Zveličar sveta, ki si se predal smrti na križu, da bi rešil grešnike, ozri se name, ubogega grešnika, ki kliče tvoje ime, in ne glej na mojo zlobo tako, da bi ob tem pozabil na svojo dobroto! In če sem zagrešil, zaradi česar me lahko pogubiš, me še vendar moreš rešiti. Prizanesi mi torej ti, ki si moj Odrešenik, in usmili se moje grešne duše. Raztrgaj njene vezi, ozdravi njene rane. Gospod Jezus, po tebi koprnim, tebe iščem, tebe želim. Pokaži mi svoje obličje in rešen bom. Zaradi zaslug svoje prečiste in brezmadežne Matere Marije, vedno Device, in svojih svetnikov pošlji, predobrotljivi Jezus, v mojo dušo svojo luč, svojo resnico, ki naj mi vse moje pregrehe pokaže v resničnosti tako, kakor se jih je treba obtožiti, ter naj me podpira in pouči, da se jih bom izpovedal natančno in s skesanim srcem. Ki živiš in kraljuješ Bog na vse veke vekov. Amen.

Za dobro spoved je potrebnih pet reči:

1. Da si čim skrbneje izprašamo vest:

kdaj in kako sem opravil zadnjo spoved,
ali sem grešil zoper katero božjo ali cerkveno zapoved,
ali sem kriv katerega glavnega greha,
ali sem sokriv, da je grešil kdo drug,
ali sem zanemarjal dolžnosti svojega stanu,
ali me še v kateri drugi stvari peče vest,
kaj hočem posebno obžalovati in v čem se predvsem poboljšati.

2. Da nad storjenimi grehi obudimo kesanje (žalost in stud):

to pa zato, ker smo a) žalili Boga, svojega Stvarnika, svojega dobrega Očeta, ali Gospoda Jezusa Kristusa, ki je zaradi naše hudobije moral vzeti nase sramotni les križa in iti v smrt (v tem je popolno kesanje), ali pa b) ker smo z grehom svoji duši prizadeli strašno škodo, zapravili milost božjo in božje prijateljstvo, zaslužili pekel in druge kazni (v tem je nepopolno kesanje).

3. Da naredimo trdni sklep, t. j. pokažemo resno voljo, da se bomo v prihodnje greha varovali,

in sicer varovali slehernega smrtnega greha, izmed malih grehov pa vsaj enega ali drugega ne več storili; da bomo popravili škodo, če smo jo storili, da se bomo izogibali grešne priložnosti in rabili potrebne pripomočke za rešitev in zveličanje svoje duše.

Kesanje in trdni sklep obudimo z molitvijo:

Moj Bog, žal mi je, da sem grešil. Žal mi je zato, ker sem z grehi zaslužil tvojo kazen; posebno pa mi je žal, ker sem razžalil tebe, ki si moj najboljši Oče in vse ljubezni vreden. Trdno sklenem, da te ne bom več žalil. Pomagaj mi po Gospodu našem, Jezusu Kristusu. Amen.

4. Da se grehov spovemo, in sicer tako, kakor nam jih očita vest.

Smrtne grehe moramo povedati vse, število in okoliščine, ki greh povečajo ali spremene. Izmed malih grehov pa se moramo spovedati vsaj enega.

5. Da za grehe zadostimo, t. j. opravimo naloženo pokoro.

Kdor je iz zanikrnosti ne opravi, greši in sam sebe oropa mnogih milosti, vendar je bila spoved veljavna.

Spoved opravimo takole:

Spovedanec poklekne v spovednico, pozdravi, se pokriža in reče: »Prosim svetega blagoslova, da se svojih grehov prav in čisto spovem.« Spovednik ga blagoslovi, spovedanec pa takoj pove, kdaj je bil zadnjikrat pri spovedi. Nato se obtoži svojih grehov, kakor se jih spomni, in svojo obtožbo sklene z besedami: »Obžalujem svoje grehe, prosim zveličavne pokore in svete odveze.«

Ko spovednik po končanem nauku in naloženi pokori začne moliti sveto odvezo, obudi še enkrat kesanje in trdni sklep z molitvijo »Moj Bog, žal mi je...«

Molitev po spovedi

Naj ti bo, prosim, Gospod, ta moja spoved draga in prijetna zaradi zaslug tvoje Matere Marije, vedno Device, in vseh svetnikov, in kar koli je zdaj in druge krati bilo pomanjkljivosti pri kesanju, pri odkritosti in natančnosti, naj nadomesti tvoja dobrotljivost in usmiljenost in zaradi nje me v nebesih milostno še bolj in popolneje odveži. Ki živiš in kraljuješ.

OBHAJILNE MOLITVE

Zelo primerne obhajilne molitve so tiste, ki jih duhovnik moli kot pripravo pred mašo in zahvalo po njej. Tudi verniki naj bi jih, kolikor jim dopušča čas, molili vsaj to ali ono. Kdor si pa želi krajših in preprostejših obhajilnih molitev, naj si izbere druge.

Molitve pred sv. obhajilom

Obuditev vere, upanja in ljubezni

Vera. Trdno verujem, o moj Jezus, da si v najsvetejšem Zakramentu resnično pričujoč in da te bom v sv. obhajilu prejel takšnega, kakršen si v nebesih: tvojo dušo in telo, tvojo božjo in človeško naravo. Poživi mojo vero!

Upanje. Sam si obljubil, o moj Bog, da ne bo zavržen, kdor zaupa v tebe. Trdno zaupam v tvojo obljubo in upam, da mi bo sveto obhajilo hrana za večno življenje. Pridi, o Jezus, in utrdi moje upanje!

Ljubezen. O božji Odrešenik! V svoji neizmerni ljubezni si se zame daroval na svetem križu in iz ljubezni do mene hočeš biti hrana moji duši. Ljubim te iz vsega srca nad vse. Daj mi milost, da bom živel in umrl v ljubezni do tebe.

Hrepenenje

Iz globočine kličem k tebi, Gospod, Gospod, sliši moj glas. Kakor hrepeni jelen po studencu, tako hrepeni

moja duša po tebi, o Bog. Usmili se me in pridi v moje srce!

Kesanje

Gospod, nisem vreden, da greš pod mojo streho, ampak reci le z besedo in ozdravljena bo moja duša. Kesam se, da sem te žalil, obžalujem, kar sem grešil v mislih, besedah in dejanju po svoji krivdi, po svoji krivdi, po svoji preveliki krivdi. O Bog, bodi milostljiv meni ubogemu grešniku!

Gospod, usmili se, Kristus, usmili se, Gospod, usmili se. Oče naš...

Namen

Gospod Jezus Kristus, Sin živega Boga, reši me s svojim presvetim Telesom in svojo presveto Krvjo vseh mojih pregreh in vsega hudega. Daj, da se bom vedno držal tvojih zapovedi, in ne dovoli, da bi se kdaj ločil od tebe. Po tvoji dobroti naj mi bo to obhajilo v varstvo in zdravilo za dušo in telo; naj podeli meni in vsem, ki bodo prejeli ta angelski kruh, veselje in mir, poboljšanje življenja, čas za resnično pokoro, milost in tolažbo Svetega Duha, stanovitnost v dobrih delih, sv. Cerkvi pa varstvo in srečno rast. Amen.

Molitve po sv. obhajilu

Hvalite Gospoda, vsi narodi, slavite ga, vsa ljudstva! Zakaj veliko je do nas njegovo usmiljenje in zvestoba Gospodova traja vekomaj. Slava Očetu in Sinu in Svetemu Duhu. Kakor je bilo v začetku, tako zdaj in vselej in vekomaj. Amen.

Jezik moj, skrivnost opevaj, Rešnje Jezusa Telo, dragoceno Kri prelito, ki je svet odkupljen z njo.

Molim te ponižno, skriti Bog nebes,
ki v podobi kruha tajno bivaš res.
Glej, srce ti svoje izročim,
saj pri misli nate v té se ves vtopim.

O spomin, ki kažeš smrt Gospodovo,
živi kruh, ki daješ hrano milostno:
naj živim od tebe, milostno mi daj,
in sladkost naj tvojo čutim vekomaj.

Zdihljaji k presv. Odrešeniku

Odpustek 300 dni, po obhajilu 7 let. Popolni odpustek enkrat v mesecu, če moliš vsak dan. (S. C. Indulg., 9. jan. 1854.)

Duša Kristusova, posveti me.
Telo Kristusovo, zveličaj me.
Kri Kristusova, napoji me.
Voda strani Kristusove, operi me.
Trpljenje Kristusovo, utrdi me.
O dobri Jezus, usliši me.
V svoje rane sprejmi me.
Od tebe se ločiti ne pusti me.
Pred hudim sovražnikom brani me.
Ob uri moje smrti pokliči me.
In k tebi priti pusti me,
da bom s tvojimi svetniki hvalil te
na veke vekov. Amen.

Posvetitev Kristusu, Kralju vesoljstva

Popolni odpustek pod navadnimi pogoji enkrat na dan. — (S. Paen. Ap., 21. febr. 1923.)

O Kristus Jezus, tebe priznam za Kralja vesoljstva. Vse, kar je narejeno, je ustvarjeno zate. Izvršuj nad menoj vse svoje pravice.

Kar sem obljubil pri krstu, obnavljam: Odpovem se satanu in vsem njegovim delom in vsemu njegovemu napuhu in obljubim, da bom živel kot dober kristjan. Prav posebno se zavežem, da bom storil vse, kar je v mojih močeh, da bodo zmago slavile pravice Boga in tvoje Cerkve.

Božje Srce Jezusovo, vsa svoja skromna dejanja ti darujem z namenom, da tvoje sveto kraljevanje priznajo vsa srca in se tako ustanovi po vsem svetu tvoje kraljestvo miru. Amen.

Molitev h križanemu Odrešeniku

Odpustek 10 let, če moliš pred podobo križanega Odrešenika; popolni odpustek, če poleg tega prejmeš zakramente in moliš v namen sv. očeta. (S. Paen. Ap., 2. febr. 1934.)



Glej, o dobri in presladki Jezus, pred tvojim obličjem se vržem na kolena in te prosim in rotim z vso gorečnostjo svoje duše: vtisni milostno mojemu srcu živa čustva vere, upanja in ljubezni, resnično žalost nad mojimi grehi in najtrdnejši sklep poboljšanja; ko z globoko srčno ginjenostjo in žalostjo gledam in v duhu premišljujem tvojih petero ran in si stavim pred oči, kar je že prerok David v tvojem imenu govoril o tebi, dobri Jezus: Prebodli so moje roke in moje noge, prešteli so vse moje kosti.

Izročitev v božjo voljo

Odpustek 7 let vsakikrat; popolni odpustek v smrtni uri, če vsaj enkrat v življenju pobožno obudiš dejanje vdanosti v božjo voljo, obiščeš cerkev in moliš v namen sv. očeta. (Pij XI., 18. marca 1932.)

Gospod, moj Bog, iz tvoje roke sprejmem že zdaj vdano in radovoljno kakršno koli smrt z vsemi njenimi stiskami, mukami in bolečinami, kakor bo tebi všeč.

Molitev za sveto Cerkev

Posveti, prosimo, Gospod, svojo Cerkev. Vzemi od nje vsako pohujšanje in razkol, da bo ena čreda in en pastir. Razlij svoje usmiljenje na narode, ki te ne poznajo. Razsvetli jim srca, da te spoznajo in vzljubijo. Razprši naklepe brezbožnikov, da ne bodo škodili tvojemu kraljestvu in širjenju tvoje slave. Daj apostolskemu poglavarju, škofom in vsem cerkvenim služab-

nikom svojo ljubezen in milost, da bodo prav vršili svoje dolžnosti. Daj kraljem in vsem oblastnikom modrost, da bodo pravico vestno delili in vladali v miru. Podeli svojemu ljudstvu svoj blagoslov; daj vsem v smrtnem boju kesanje in svojo ljubezen, grešnikom odpuščanje in resnično poboljšanje, mojim prijateljem, dobrotnikom in sorodnikom pa tudi sovražnikom in vsem kristjanom svojo ljubezen ter dušne in časne dari. Nas in vse, kar imamo, tako ravnaj, da se bo tvoja čast vedno večala in širila. Dušam v vicah, zlasti tistim, ki naše pomoči najbolj potrebujejo ali ki sem zanje moliti najbolj dolžan, podeli večni pokoj in blaženost pri sebi. Amen.

Litanije presvetega imena Jezusovega

Gospod, usmili se.
Kristus, usmili se.
Gospod, usmili se.
Jezus, sliši nas.
Jezus, usliši nas.

Bog Oče nebeški, — usmili se nas.
Bog Sin, Odrešenik sveta,
Bog Sveti Duh,
Sveta Trojica, en sam Bog,

Jezus, Sin živega Boga,
Jezus, odsvit Očeta,
Jezus, žar večne luči,
Jezus, kralj veličastva,
Jezus, sonce pravice,
Jezus, Sin Marije Device,
Jezus ljubeznivi,
Jezus čudoviti,
Jezus, močni Bog,
Jezus, oče prihodnjega veka,
Jezus, angel velikega sklepa,
Jezus najmogočnejši,
Jezus najpotrpežljivejši,
Jezus najpokornejši,
Jezus krotki in iz srca ponižni,
Jezus, ljubitelj čistosti,
Jezus, naš ljubitelj,
Jezus, Bog mirú,
Jezus, začetnik življenja,
Jezus, zgled čednosti,
Jezus, goreči ljubitelj duš,
Jezus, naš Bog,
Jezus, naše pribežališče,
Jezus, oče ubogih,
Jezus, zaklad vernih,
Jezus, dobri pastir,
Jezus, prava luč,
Jezus, večna modrost,
Jezus, neskončna dobrota,

Jezus, naša pot in naše življenje,
Jezus, veselje angelov,
Jezus, kralj očakov,
Jezus, voditelj apostolov,
Jezus, učitelj evangelistov,
Jezus, srčnost mučencev,
Jezus, luč spoznavalcev,
Jezus, čistost devic,
Jezus, krona vseh svetnikov,

Bodi nam milostljiv, — prizanesi nam, o Jezus.
Bodi nam milostljiv, — usliši nas, o Jezus.

Vsega hudega — reši nas, o Jezus.
Vsega greha
Svoje jeze
Skušnjav hudičevih
Duha nečistosti
Večne smrti
Zanemarjanja tvojih navdihov
Po skrivnosti svojega svetega učlovečenja
Po svojem rojstvu
Po svojem detinstvu
Po svojem božjem življenju
Po svojih trudih
Po svoji smrtni bridkosti in svojem trpljenju
Po svojem križu in svoji zapuščenosti
Po svojih bolečinah
Po svoji smrti in svojem pokopu
Po svojem vstajenju
Po svojem vnebohodu
Po svoji ustanovitvi najsvetejšega Zakramenta
Po svojih radostih
Po svojem veličastvu

Jagnje božje, ki odjemlješ grehe sveta, prizanesi nam, o Jezus.

Jagnje božje, ki odjemlješ grehe sveta, usliši nas, o Jezus.

Jagnje božje, ki odjemlješ grehe sveta, usmili se nas, o Jezus.

Jezus, sliši nas.
Jezus, usliši nas.

Molimo. O Bog, ki si svojega edinorojenega Sina postavil človeškemu rodu za Odrešenika in zapovedal mu dati ime Jezus, daj milostno, da bomo njega, katerega sveto ime častimo na zemlji, gledali in uživali v nebesih. Po istem Gospodu.

Litanije presvetega Srca Jezusovega

Gospod, usmili se.
Kristus, usmili se.
Gospod, usmili se.
Kristus, sliši nas.
Kristus, usliši nas.

Bog Oče nebeški, — usmili se nas.
Bog Sin, Odrešenik sveta,
Bog Sveti Duh,
Sveta Trojica, en sam Bog,

Srce Jezusovo, Sinú večnega Očeta,
Srce Jezusovo, v Materi Devici od Svetega Duha upodobljeno,
Srce Jezusovo, z Besedo božjo v osebi zedinjeno,
Srce Jezusovo, neskončno veličastno,
Srce Jezusovo, sveti tempelj božji,
Srce Jezusovo, šotor Najvišjega,
Srce Jezusovo, hiša božja in vrata nebeška,
Srce Jezusovo, žareče ognjišče ljubezni,
Srce Jezusovo, posoda ljubezni in pravice,
Srce Jezusovo, dobrote in ljubezni polno,
Srce Jezusovo, globočina vseh čednosti,
Srce Jezusovo, vse hvale vredno,
Srce Jezusovo, kralj in središče vseh src,
Srce Jezusovo, v katerem so vsi zakladi modrosti in vednosti,
Srce Jezusovo, v katerem biva vsa popolnost božanstva,
Srce Jezusovo, nad katerim ima Oče posebno veselje,
Srce Jezusovo, iz čigar polnosti smo vsi prejeli,
Srce Jezusovo, hrepenenje večnih višav,
Srce Jezusovo, potrpežljivo in neskončno usmiljeno,
Srce Jezusovo, bogato za vse, ki te kličejo,
Srce Jezusovo, vir življenja in svetosti,
Srce Jezusovo, sprava za naše grehe,
Srce Jezusovo, z zasramovanjem nasičeno,
Srce Jezusovo, zavoljo naših hudobij potrto,
Srce Jezusovo, do smrti pokorno,
Srce Jezusovo, s sulico prebodeno,
Srce Jezusovo, vir vse tolažbe,
Srce Jezusovo, naše življenje in vstajenje,

Srce Jezusovo, naš mir in naša sprava,
Srce Jezusovo, daritev za grešnike,
Srce Jezusovo, zveličanje v tebe upajočih,
Srce Jezusovo, upanje v tebi umirajočih,
Srce Jezusovo, sladkost vseh svetnikov,

Jagnje božje, ki odjemlješ grehe sveta, prizanesi nam, o Gospod.
Jagnje božje, ki odjemlješ grehe sveta, usliši nas, o Gospod.
Jagnje božje, ki odjemlješ grehe sveta, usmili se nas.

V. Jezus krotki in iz srca ponižni.
O. Upodobi naše srce po svojem Srcu.

Molimo. Vsemogočni, večni Bog, ozri se na Srce svojega preljubega Sina in na češčenje in zadoščenje, ki ti ga opravlja v imenu grešnikov, in po njem potolažen odpusti njim, ki prosijo tvojega usmiljenja, v imenu istega tvojega Sina Jezusa Kristusa, ki s teboj živi in kraljuje na veke vekov. — Amen.

Odpustek 7 let. PO:VM (S. Paen., 10. marca 1933.)

Posvetitev presvetemu Srcu Jezusovemu

Za prve petke ali prve nedelje v mesecih. Za praznik Kristusa Kralja. Za praznik presv. Srca se moli pred litanijami.

Presladki Jezus, Zveličar človeškega rodu, ozri se na nas, ki v globoki ponižnosti klečimo pred tvojim oltarjem. Tvoji smo, tvoji hočemo biti. Da bi pa mogli biti s teboj trdneje sklenjeni, glej, zato se danes vsak izmed nas radovoljno posveti tvojemu presvetemu Srcu.

Tebe mnogi nikdar niso poznali, mnogi pa so tvoje zapovedi zaničevali in te zavrgli. Usmili se obojih, dobrotljivi Jezus, in potegni vse k svojemu svetemu Srcu.

Kralj bodi, Gospod, ne samo vernih, ki niso nikdar odpadli od tebe, temveč tudi izgubljenih sinov, ki so te zapustili; daj, da se skoraj vrnejo v Očetovo hišo, da ne poginejo od uboštva in lakote. Kralj bodi tistih, ki jih slepi verska zmota ali loči razkol, in pokliči jih nazaj v zavetje resnice in k edinosti vere, da bo kmalu

ena čreda, en pastir. Kralj bodi tudi vseh tistih, ki žive še v zmotah poganstva ali islama; reši jih iz teme in privedi jih k luči in v božje kraljestvo. Ozri se slednjič z očmi usmiljenja na sinove onega rodu, ki je bil tako dolgo izvoljeni narod, in kri, ki je bila nekdaj nanje klicana, naj sedaj tudi nanje pride kot vir rešenja in življenja.

Daj, Gospod, svoji Cerkvi varno in blagonosno prostost; daj vsem narodom red in mir; daj, da se bo od kraja do kraja zemlje razlegal en glas: Bodi hvala božjemu Srcu, ki nas je rešilo, slava in čast mu vekomaj! — Amen.

Odpustek 5 let. - PO:VM (S. Paen., 16. julija 1926.)

Lavretanske litanije Matere božje

Gospod, usmili se.
Kristus, usmili se.
Gospod, usmili se.
Kristus, sliši nas.
Kristus, usliši nas.
Bog Oče nebeški, — usmili se nas.
Bog Sin, Odrešenik sveta,
Bog Sveti Duh,
Sveta Trojica, en sam Bog,
Sveta Marija, — prosi za nas.
Sveta Mati božja,
Sveta Devic Devica, —
Mati Kristusova,
Mati milosti božje,
Mati prečista, —
Mati brezmadežna,
Mati nedolžna,
Mati deviška, —
Mati ljubezniva,
Mati čudovita,
Mati dobrega svéta, —
Mati Stvarnikova,
Mati Odrešenikova,
Devica najmodrejša, —
Devica častitljiva,
Devica hvalevredna,
Devica mogočna, —
Devica milostljiva,
Devica verna,
Podoba pravice, —
Sedež modrosti,
Začetek našega veselja,
Posoda duhovna, —
Posoda časti vredna,
Posoda vse svetosti,
Roža skrivnostna, —
Stolp Davidov,
Stolp slonokoščeni,
Hiša zlata, —
Skrinja zaveze,
Vrata nebeška,
Zgodnja Danica, —
Zdravje bolnikov,
Pribežališče grešnikov,

Tolažnica žalostnih, —
Pomoč kristjanov,
Kraljica angelov,
Kraljica očakov, —
Kraljica prerokov,
Kraljica apostolov,
Kraljica mučencev, —
Kraljica spoznavalcev,
Kraljica devic,
Kraljica vseh svetnikov, -
Kraljica brez madeža izvirnega greha spočeta,
Kraljica presvetega rožnega venca,
Kraljica miru,
Jagnje božje, ki odjemlješ grehe sveta, prizanesi nam, o Gospod.
Jagnje božje, ki odjemlješ grehe sveta, usliši nas, o Gospod.
Jagnje božje, ki odjemlješ grehe sveta, usmili se nas.

Molitev k Materi božji

Pod tvoje varstvo pribežimo, o sveta božja Porodnica, ne zavrzi naših prošenj v naših potrebah, temveč reši nas vselej vseh nevarnosti, o častitljiva in blagoslovljena Devica, naša gospa, naša srednica, naša besednica! S svojim Sinom nas spravi, svojemu Sinu nas priporoči, svojemu Sinu nas izroči.

℣. Prosi za nas, sveta božja Porodnica.
O. Da postanemo vredni obljub Kristusovih.

Molimo. Podeli nam, svojim služabnikom, prosimo, Gospod Bog, da se bomo vedno veselili zdravja na duši in na telesu in da bomo po slavni priprošnji blažene Marije, vedno Device, rešeni sedanje žalosti ter deležni večnega veselja. Po Gospodu.

MARIJINE ANTIFONE

V adventu.

Premila Mati Zveličarjeva, ki ostaneš vrata nebeška in morska zvezda, pomagaj ljudstvu, ki je padlo, pa želi vstati; ti, ki si svojega Stvarnika čudežno rodila; ti, Devica prej in slej, ki si iz Gabrijelovih ust prejela oznanjenje, usmili se grešnikov!

℣. Angel Gospodov je oznanil Mariji.
O. In spočela je od Svetega Duha.

Prošnja

O Bog, ki si hotel, da se je ob angelovem oznanjenju tvoja Beseda v telesu blažene Device Marije učlovečila, podeli nam, ponižno te prosimo, da nas bo ona, ki o njej verujemo, da je resnično božja Porodnica, podpirala pri tebi s svojo priprošnjo. (Po istem Gospodu.)

Od božiča do svečnice

Premila Mati Zveličarjeva, ki ostaneš vrata nebeška in morska zvezda, pomagaj ljudstvu, ki je padlo, pa želi vstati; ti, ki si svojega Stvarnika čudežno rodila; ti, Devica prej in slej, ki si iz Gabrijelovih ust prejela oznanjenje, usmili se grešnikov!

V. Po porodu si, Devica, čista ostala.

O. Božja Porodnica, prosi za nas.

Prošnja

O Bog, ki si po rodovitnem devištvu blažene Marije podelil človeškemu rodu dar večnega zveličanja, daj nam, te prosimo, naj občutimo, da prosi za nas ona, po kateri smo bili vredni prejeti začetnika življenja, Gospoda našega, Jezusa Kristusa, tvojega Sina. Ki s teboj živi.

Od svečnice do velikega četrtka

Zdrava, o nebes Kraljica,
zdrava, angelov Gospa!
Zdrava, korenina, zdrava, vrata,
ki iz tebe svetu luč je prisijala.
O veseli se, Devica slavna,
nad vse krasna!
Bodi zdrava, o prelepa,
prosi za nas Kristusa.

V. Dovoli, naj te hvalim, o sveta Devica.

O. Daj mi moč zoper sovražnike svoje.

Prošnja

O Bog, ki si po rodovitnem devištvu blažene Marije podelil človeškemu rodu dar večnega zveličanja,

daj nam, te prosimo, naj občutimo, da prosi za nas ona, po kateri smo bili vredni prejeti začetnika življenja, Gospoda našega Jezusa Kristusa, tvojega Sina. (Ki s teboj živi.)

Od velike sobote do 1. nedelje po binkoštih

Raduj se, Kraljica nebeška, aleluja.
Zakaj On, ki si ga bila vredna nositi, aleluja,
je vstal, kakor je rekel, aleluja.
Prosi za nas Boga, aleluja.

V. Veseli in raduj se, Devica Marija, aleluja.
O. Ker je Gospod res vstal, aleluja.

Prošnja

O Bog, ki si z vstajenjem svojega Sina, našega Gospoda Jezusa Kristusa, svet razveselil, daj, prosimo, da po njegovi Materi Devici Mariji dosežemo veselje večnega življenja. (Po istem Kristusu, Gospodu našem.)

Od prve pobinkoštne nedelje do adventa

Pozdravljena, Kraljica, Mati usmiljenja, življenje, sladkost in upanje naše, pozdravljena! K tebi vpijemo izgnani Evini otroci; k tebi zdihujemo žalostni in objokani v tej solzni dolini. Obrni torej, naša pomočnica, svoje milostljive oči v nas in pokaži nam po tem izgnanstvu Jezusa, blagoslovljeni sad svojega telesa. O milostljiva, o dobrotljiva, o sladka Devica Marija!

V. Prosi za nas, sveta božja Porodnica.
O. Da postanemo vredni obljub Kristusovih.

Prošnja

Podeli nam, svojim služabnikom, prosimo, Gospod Bog, da se bomo vedno veselili zdravja na duši in na telesu in da bomo po častitljivih priprošnjah blažene Marije, vedno Device, rešeni sedanje žalosti in deležni večnega veselja. (Po Gospodu.)

Molitev k sv. Jožefu

Glejte, zvesti in modri služabnik, ki ga je Gospod postavil nad svojo družino.

V. Prosi za nas, sveti Jožef.

O. Da postanemo vredni obljub Kristusovih.

Molimo. Naj nam pomaga, prosimo te, Gospod, zasluženje ženina tvoje presvete Matere Marije, da nam bo po njegovih priprošnjah podeljeno, česar naša slabost ne more doseči. (Ki živiš in kraljuješ na veke vekov. O. Amen.

Pri rožnem vencu v oktobru

K tebi, o sveti Jožef, pribežimo v svojih stiskah, in ko smo na pomoč poklicali tvojo presveto nevesto, prosimo zaupljivo tudi tvojega varstva. Pri ljubezni, ki te je vezala z brezmadežno Devico, božjo Materjo, in pri očetovski ljubezni, s katero si objemal dete Jezusa, te ponižno prosimo, ozri se milostno na delež, ki ga je pridobil Jezus s svojo krvjo, in pomagaj nam v naših potrebah s svojo močjo in priprošnjo.

O preskrbni varuh svete Družine, varuj izvoljeno ljudstvo Jezusa Kristusa; odvrni od nas, ljubezni polni oče, vsako kugo zmot in greha. Podpiraj nas milostno iz nebes, o mogočni naš varuh, v tem boju zoper moči teme in, kakor si nekdaj otel Dete Jezusa iz smrtne nevarnosti, tako brani zdaj sveto Cerkev božjo sovražnega zalezovanja in vsakega nasprotovanja. Varuj nas vsekdar, da bomo po tvojem zgledu in s tvojo pomočjo mogli sveto živeti, srečno umreti in doseči večno zveličanje v nebesih. Amen.

Odpustka 7 let. — Pij XI., 13. dec. 1935.

Litanije sv. Jožefa

Gospod, usmili se.
Kristus, usmili se.
Gospod, usmili se.
Kristus, sliši nas.
Kristus, usliši nas.
Bog Oče nebeški, — usmili se nas.
Bog Sin, Odrešenik sveta,

Bog Sveti Duh,
Sveta Trojica, en sam Bog,
Sveta Marija, — prosi za nas.
Sveti Jožef,
Slavni sin Davidov,
Luč očakov,
Ženin božje Porodnice,
Čisti varuh Device,
Rednik Sinu božjega,
Skrbni branitelj Kristusov,
Glavar svete Družine,
Jožef najpravičnejši,
Jožef najčistejši,
Jožef najmodrejši,
Jožef najsrčnejši,
Jožef najpokornejši,
Jožef najzvestejši,
Ogledalo potrpežljivosti,
Ljubitelj uboštva,
Zgled delavcev,
Kras domačega življenja,
Varuh devic,
Steber družin,
Tolažnik nesrečnih,
Upanje bolnikov,
Zavetnik umirajočih,
Strah hudobnih duhov,
Zaščitnik svete Cerkve,

Jagnje božje, ki odjemlješ grehe sveta, prizanesi nam, o Gospod.

Jagnje božje, ki odjemlješ grehe sveta, usliši nas, o Gospod.

Jagnje božje, ki odjemlješ grehe sveta, usmili se nas.

V. Postavil ga je za gospodarja svoji hiši.
O. In za vladarja vsej svoji posesti.

Molimo. O Bog, ki si v svoji neizrekljivi previdnosti blaženega Jožefa milostno izvolil za ženina svoji presveti Materi, daj nam, prosimo, da bomo njega, ki ga za varuha častimo na zemlji, imeli za priprošnjika v nebesih. Ki živiš.

Litanije vseh svetnikov

Gospod, usmili se.
Kristus, usmili se.
Gospod, usmili se.
Kristus, sliši nas.
Kristus, usliši nas.

Bog Oče nebeški, — usmili se nas.
Bog Sin, Odrešenik sveta,
Bog Sveti Duh,
Sveta Trojica, en sam Bog,
Sveta Marija, — prosi za nas.
Sveta Mati božja,
Sveta devic Devica,
Sveti Mihael,
Sveti Gabrijel,

Sveti Rafael.
Vsi sveti angeli in nadangeli, — prosite za nas.
Vse svete vrste zveličanih duhov,
Sveti Janez Krstnik,
Sveti Jožef,
Vsi sveti očaki in preroki,
Sveti Peter,
Sveti Pavel,
Sveti Andrej,
Sveti Jakob,
Sveti Janez,
Sveti Tomaž,
Sveti Jakob,
Sveti Filip,
Sveti Jernej,
Sveti Matej,
Sveti Simon,
Sveti Tadej,
Sveti Matija,
Sveti Barnaba,
Sveti Luka,
Sveti Marko,
Vsi sveti apostoli in evangelisti,
Vsi sveti učenci Gospodovi,
Vsi sveti nedolžni otroci,
Sveti Štefan,
Sveti Lavrencij,
Sveti Vincencij,
Sveti Fabijan in Sebastijan, — prosita za nas.
Sveti Janez in Pavel,
Sveti Kozma in Damijan,
Sveti Gervazij in Protazij,
Vsi sveti mučenci,
Sveti Silvester,
Sveti Gregorij,
Sveti Ambrozij,
Sveti Avguštin,
Sveti Hijeronim,
Sveti Martin,
Sveti Nikolaj,
Vsi sveti škofje in spoznavalci,
Vsi sveti učeniki,
Sveti Anton,
Sveti Benedikt,
Sveti Bernard,
Sveti Dominik,
Sveti Frančišek,
Vsi sveti mašniki in leviti,
Vsi sveti menihi in puščavniki,
Sveta Marija Magdalena,
Sveta Agata,
Sveta Lucija,
Sveta Neža,
Sveta Cecilija,
Sveta Katarina,
Sveta Anastazija,
Vse svete device in vdove,
Vsi svetniki in svetnice božje,
Bodi nam milostljiv, — prizanesi nam, o Gospod.
Bodi nam milostljiv, — usliši nas, o Gospod.
Vsega hudega — reši nas, o Gospod.
Vsega greha
Svoje jeze
Nagle in neprevidene smrti
Skušnjav hudičevih

Jeze, sovraštva in vse hude volje
Duha nečistosti
Treska in hudega vremena
Šibe potresa
Kuge, lakote in vojske
Večne smrti
Po skrivnosti svojega svetega učlovečenja
Po svojem prihodu
Po svojem rojstvu
Po svojem krstu in svetem postu
Po svojem križu in trpljenju
Po svoji smrti in svojem pokopu
Po svojem svetem vstajenju
Po svojem čudežnem vnebohodu
Po prihodu Tolažnika Svetega Duha
Na dan sodbe
Mi grešniki, — prosimo te, sliši nas.
Prizanesi nam,
Odpusti nam,
Pripelji nas k pravi pokori,
Vladaj in ohrani svojo sveto Cerkev,
Ohrani apostolskega pastirja in vse cerkvene stanove v svoji sveti veri,
Ponižaj sovražnike svete Cerkve,
Daj krščanskim kraljem in oblastnikom mir in pravo soglasje,
Daj vsemu krščanskemu ljudstvu mir in edinost,
Pokliči vse, ki so v zmoti, v edinost Cerkve in privedi vse nevernike k luči evangelija,
Potrdi in ohrani nas vse v svoji sveti službi,
Povzdigni naše misli k nebeškim željam,
Povrni vsem našim dobrotnikom z večnimi darovi,
Reši duše naše in naših bratov, sorodnikov in dobrotnikov večnega pogubljenja,
Daj in ohrani sad zemlje,
Daj vsem vernim dušam večni pokoj,
Usliši nas,
Sin božji,

Jagnje božje, ki odjemlješ grehe sveta, prizanesi nam, o Gospod.
Jagnje božje, ki odjemlješ grehe sveta, usliši nas, o Gospod.
Jagnje božje, ki odjemlješ grehe sveta, usmili se nas.

Kristus, sliši nas.
Kristus, usliši nas.
Gospod, usmili se.
Kristus, usmili se.
Gospod, usmili se.

Odpustek 5 let. — PO:VM (S. Paen., 10. jul. 1933.)

Oče naš. (dalje tiho do:)

V. In ne vpelji nas v skušnjavo.

O. Temveč reši nas hudega.

Prošnje glej na str. 298.

KRIŽEV POT

Priprava

O pridite, stvari,
kaj, glejte, se godi:
Edini božji Sin
strašno za nas trpi.

Molimo. Začni, prosimo, Gospod, naša dejanja s svojim navdihovanjem in spremljaj jih s svojo pomočjo, da se vse naše molitve in vsa naša dela vselej po tebi začnó in po tebi končajo. Po Kristusu, Gospodu našem. Amen.

(Kesanje.) Usmiljeni Jezus, ljubim te nad vse, ker si neskončno popoln in vse ljubezni vreden; iz vsega srca se kesam, da sem te žalil.

(Namen.) Darujem ti ta sveti križev pot v čast tistega — trpljenja polnega pota, po katerem si hodil zame, ubogega grešnika. Prejeti želim svete odpustke in moliti na vse tiste namene, za katere so bili podeljeni. O Jezus, sprejmi jih zame in po rokah Marije Device za uboge verne duše v vicah (zlasti za —).

Daj mi, Gospod, po tem križevem potu doseči v tem življenju tvojo milost, po smrti pa večno zveličanje. Amen.

Razbičan, zapljuvan
in kronan, zasramovan
pred sodni stol zdaj gre,
nedolžen v smrt izdan.

Prva postaja

Pilat obsodi Jezusa na smrt

V. Molimo te, Kristus, in te hvalimo.

O. Ker si s svojim križem svet odrešil.

Premišljuj občudovanja vredno ponižnost nedolžnega Jezusa, ko je poslušal in sprejel krivično sodbo. Vedi, da so hudobije tvojega jezika bile tiste lažnive priče, ki so preslepile sodnika, da je nedolžnega Jezusa obsodil na smrt. Obrni se torej k svojemu ljubezni polnemu Bogu in zdihni bolj s srcem kakor z usti:

O moj ljubi Jezus, kako neizmerna je tvoja ljubezen! Torej za takó nevredno stvar se ponižaš, da žavoljo nje greš v ječo, sprejmeš vezi in udarce in se daš celó obsoditi na tako sramotno smrt. Oh, to me mora zadeti v srce in ganiti h kesanju nad tolikimi grehi mojega jezika; studijo se mi in bridko jih obžalujem. Zato bom po vsem tem križevem potu prosil in klical: Moj Jezus, usmiljenje! Moj Jezus, usmiljenje!

Oče naš. Zdrava, Marija.

V. Usmili se nas, o Gospod!

O. Usmili se nas!

Glej, križ mu naložé
na ranjene ramé;
objame ga voljnó
in nese vseh dolgé.

Druga postaja

Jezus vzame križ na svoje rame

V. Molimo te, Kristus, in te hvalimo.

O. Ker si s svojim križem svet odrešil.

Premišljuj, kako je dobri Jezus radovoljno objel sveti križ in s kakšno krotkostjo je prenašal udarce in žalitve hudobnega ljudstva. Ti pa ves nepotrpežljiv bežiš pred križem, kar le moreš. Ali ne veš, da brez križa ne prideš v nebesa? Žaluj vendar nad svojo slepoto, obrni se k svojemu Gospodu in reci:

Ne tebi, o Jezus, ampak meni se spodobi težki križ, ki so ti ga naložili moji grehi! Ljubi Zveličar, daj mi moč, da bom voljno objel vse križe, ki jih zaslužijo moje velike pregrehe; daj mi tudi milost, da se ločim s tega sveta v ljubezni do svetega križa; goreč

od te ljubezni naj tudi jaz želim, kakor tvoja služabnica sveta Terezija: Trpeti ali umreti! Umreti ali trpeti!

Oče naš. Zdrava, Marija.
V. Usmili se nas, o Gospod!
O. Usmili se nas!

Opešal je v močeh,
podre ga križ, naš greh,
vtopljen v dolgé sveta,
leži potrt na tleh.

Tretja postaja

Jezus pade prvič pod križem

V. Molimo te, Kristus, in te hvalimo.
O. Ker si s svojim križem svet odrešil.

Premišljuj, kako Jezus, zavoljo zgube toliko krvi oslabljen, prvič pade pod križem. Glej, kako ga s pestmi bijejo in z nogami sujejo. In vendar potrpežljivi Jezus ne odpre svojih ust, ampak trpi in molči. Ti pa si že zavoljo lahkih križev nejevoljen, godrnjaš, se pritožuješ in morda celo preklinjaš! Odpovej se vendar svoji nepotrpežljivosti in svojemu napuhu in prosi svojega Gospoda, rekoč:

O preljubeznivi Odrešenik! Glej, pred tvojimi nogami kleči nesrečen grešnik. Kolikokrat in kako hudo sem grešil! O Jezus, podaj mi v pomoč svojo sveto roko. Pomagaj, da ves čas svojega življenja več ne padem v smrtni greh in da si tako zagotovim po smrti večno zveličanje.

Oče naš. Zdrava, Marija.
V. Usmili se nas, o Gospod!
O. Usmili se nas!

O žalostni spomin,
ko Mater sreča Sin,
bridkosti meč ji gre
do srca globočin.

Četrta postaja
Jezus sreča svojo mater

V. Molimo te, Kristus, in te hvalimo.
O. Ker si s svojim križem svet odrešil.

Oh, kolika bolečina je presunila srce Jezusu in kolika bridkost je zadela srce Matere Marije, ko sta se srečala! »O nehvaležna duša,« — ti kliče žalostna Mati — »kaj ti je storil moj Sin?« In v bolečinah te vpraša Jezus: »Kaj ti je storila moja Mati? O, zapusti vendar svoj greh, ki je kriv najine tolike bridkosti!« Grešnik, kaj praviš na to? — Zdihni iz srca in reci:

O božji Sin Marijin! O presveta Mati Jezusova! Potrt in skesan klečim pri vajinih nogah. Zakaj jaz sem kriv vajine žalosti; s svojimi grehi sem brusil meč, ki je ranil vajini srci. Ves osramočen in skesan vaju prosim: Odpustita mi! Usmiljenje, o Jezus, usmiljenje, o Marija! Podelita mi milost, da vaju ne bom žalil nikdar več in da bom s sočutjem premišljeval vajino trpljenje in vajine bolečine.

Oče naš. Zdrava, Marija.
V. Usmili se nas, o Gospod!
O. Usmili se nas!

Omagal Jezus je
od teže križeve;
O Simon, sprejmi križ,
Gospoda usmili se!

Peta postaja
Simon iz Cirene pomaga Jezusu križ nositi

V. Molimo te, Kristus, in te hvalimo.
O. Ker si s svojim križem svet odrešil.

Premišljuj, da si preveč vdan sladnostim tega sveta in zato križa ne nosiš iz ljubezni do Jezusa, ampak le z nevoljo, ker se ga ne moreš ubraniti. Vzdrami že vendar svoje srce in usmili se svojega težko obloženega Gospoda! Sprejmi radovoljno vse težave, ki

ti jih pošilja nebeški Oče, in prizadevaj si, ne samo potrpežljivo jih nositi, ampak zanje Bogu tudi hvalo dajati. Moli torej in reci:

O moj preljubeznivi Jezus! Zahvalim te za premnoge priložnosti, ki mi jih daješ, da bi mogel zate trpeti in zase kaj zaslužiti. O moj Bog, daj mi milost, da bom vse križe tega življenja potrpežljivo nosil in si s tem pridobil večnih dobrot. Daj, da bom tukaj s teboj žaloval, po smrti pa s teboj v nebesih kraljeval.

Oče naš. Zdrava, Marija.

V. Usmili se nas, o Gospod!

O. Usmili se nas!

S prtom Veronika
obriše Jezusa,
zato ji dá spomin
obličja svetega.

Šesta postaja

Veronika poda Jezusu potni prt

V. Molimo te, Kristus, in te hvalimo.

O. Ker si s svojim križem svet odrešil.

Glej in premišljuj na prtu presveto obličje svojega Zveličarja in ginjen od ljubezni do njega si prizadevaj vtisniti si globoko v srce njegovo podobo. Srečen boš, ako boš živel s to podobo v srcu; in nad vse srečen boš, ako boš s to podobo v srcu stopil tudi v večnost. Da boš pa vreden tolike milosti, se obrni k svojemu Gospodu in ga prosi, rekoč:

O moj trpeči Zveličar! Prosim te, vtisni v moje srce podobo svojega svetega obličja, da bom vedno nate mislil, tvoje bridko trpljenje imel pred očmi in obžaloval svoje grehe. O Jezus, zavoljo tebe hočem svojo dušo napolnjevati z bridkostjo in svoje grešno življenje hočem objokovati do smrti.

Oče naš. Zdrava, Marija.

V. Usmili se nas, o Gospod!

O. Usmili se nas!

Slabosti ves prevzet
Zveličar pade spet:
oh, grehi ga težé,
ki jih ponavlja svet.

Sedma postaja

Jezus pade drugič pod križem

V. Molimo te, Kristus, in te hvalimo.
O. Ker si s svojim križem svet odrešil.

Premišljuj, kako Jezus, tvoj Gospod in Odrešenik, na zemlji leži, oslabljen od bolečin, teptan od svojih sovražnikov in zasramovan od razdivjanega ljudstva. Pomisli, da ga je ponižala tvoja prevzetnost in vrgel tvoj napuh. Zapusti vendar svoj greh in z bridkim kesanjem nad svojo preteklostjo skleni, da boš v prihodnje ponižnejši. Reci s skesanim srcem:

O presveti moj Odrešenik! Vidim sicer, da pod težkim križem potrt na zemlji ležiš, vendar te molim in častim kakor svojega vsemogočnega Boga. Iz ljubezni do tebe sklenem zatirati svojo prevzetnost. Očisti mi srce vseh ošabnih, častiželjnih in samoljubnih misli. Podpiraj me s svojo milostjo, da vse poniževanje sprejmem z voljnim srcem in da tako zaslužim s teboj povišan biti v nebeškem kraljestvu.

Oče naš. Zdrava, Marija.
V. Usmili se nas, o Gospod!
O. Usmili se nas!

Usmiljene žené,
ne jokajte za me,
le zase in svoj rod
točite zdaj solzé.

Osma postaja

Jezus nagovori jeruzalemske žene

V. Molimo te, Kristus, in te hvalimo.
O. Ker si s svojim križem svet odrešil.

Premišljuj, kako zelo ti je treba žalovati: najprej zavoljo Jezusa, ki toliko zate trpi; in potem še zavoljo sebe, ki si tako nehvaležen, da se hočeš le veseliti in ne nehaš njega žaliti. Kako moreš ostati še trd, če premisliš, kaj tvoj Odrešenik zate trpi. Poglej, kako je Jezus milostljiv do žalostnih žen. Obrni se k njemu tudi ti z zaupanjem in moli s skesanim srcem:

O moj ljubeznivi Zveličar! Zakaj se moje srce ne razjoka od žalosti! Solz prosim, o Jezus, solz žalovanja in sočutja, da dosežem tako usmiljenje, kakor si ga skazal žalujočim ženam. O Gospod, ozri se name z milostnimi očmi, da bom po svoji smrti poln tolažbe tudi jaz tebe mogel videti.

Oče naš. Zdrava, Marija.

V. Usmili se nas, o Gospod!

O. Usmili se nas!

Zveličar omedli,
pod križem spet leži;
o trdo srce, glej,
tvoj greh ga žalosti.

Deveta postaja
Jezus pade tretjič pod križem

V. Molimo te, Kristus, in te hvalimo.

O. Ker si s svojim križem svet odrešil.

Premišljuj, s koliko bolečino Jezus tretjič pade pod križem. Glej, kako Zveličarja, to krotko in nedolžno jagnje, neusmiljeno sujejo in sem ter tja vlačijo. O nesrečni greh, ki samega Sinú božjega tako grozovito mučiš. Grešnik, ali ni tvoj ves potrti Jezus vreden tvojih solz? Reci torej z žalostnim srcem:

Vsemogočni Bog, ki držiš s svojim prstom nebo in zemljo, kdo te je tako neusmiljeno vrgel? Oh, to so storile pregrehe, v katere sem se povračal, in krivice, ki sem jih ponavljal. Od grehov ni nehala moja hudobnost in tako sem z njimi množil tvoje bolečine. Toda poglej, o Gospod, zdaj skesan klečim

pri tvojih nogah in s tvojo milostjo trdno sklenem: Ne bom grešil nikdar več, moj Bog, nikdar več!

Oče naš. Zdrava, Marija.

V. Usmili se nas, o Gospod!

O. Usmili se nas!

Ko pride na goró,
obleko mu vzemó
in za dolge svetá
še žolča mu dado.

Deseta postaja

Jezusa slečejo in mu ponudijo vina, z žolčem mešanega

V. Molimo te, Kristus, in te hvalimo.

O. Ker si s svojim križem svet odrešil.

Premišljuj, moja duša, kako Jezusa, vsega ranjenega, zdaj še slečejo in kako mu ponudijo grenke pijače. Poglej, kako Gospod trpi za tvojo nesramežljivost in nezmernost. Ali ga moreš pogledati brez sočutja? Poklekni k nogam svojega tako osramočenega Zveličarja in reci:

O žalostni Jezus, kolik je razloček med teboj in menoj! Ti si ves ranjen, s krvjo oblit in poln grenkosti, jaz pa ves v prijetnosti, ničemuren in poln sladnosti ali vsaj želim tak biti. Oh, jaz nisem na pravi poti! Moj Bog, daj mi milost, da spremenim svoje življenje, in ogreni mi vse posvetne prijetnosti, da bom namesto njih odslej želel okušati le bridkosti tvojega trpljenja in da bom tako vreden uživati kdaj s teboj nebeško veselje.

Oče naš. Zdrava, Marija.

V. Usmili se nas, o Gospod!

O. Usmili se nas!

Na križ ga položé,
razpnó roke, noge
in ostri mu žeblji
spet rane naredé.

Enajsta postaja

Jezusa pribijejo na križ

V. Molimo te, Kristus, in te hvalimo.
O. Ker si s svojim križem svet odrešil.

Premišljuj neizrekljive bolečine, ki jih je občutil Jezus, ko so mu na rokah in nogah meso in žile z žeblji prebodli. Kako je to, da se tvoje srce ne potopi v žalosti, ko vidiš, da tvoji grehi tako neusmiljeno mučijo Zveličarja! Žaluj vsaj zdaj nad svojimi grehi in moli:

O dobrotljivi, zavoljo mene križani Jezus! Presuni vendar moje trdo srce s sveto ljubeznijo do tebe. In ker so moji grehi krivi, da so ostri žeblji tvoje roke in noge prebodli in te pribili na križ, daj mi to milost, da dušna bolečina prebode tudi moje srce in na križ pribije vse moje hude želje. Naj bom v življenju in smrti s teboj križan, v nebesih pa s teboj poveličan.

Oče naš. Zdrava, Marija.

V. Usmili se nas, o Gospod!
O. Usmili se nas!

Na križu Bog visi
in sveta teče kri:
Za nas umira Bog,
žalujte, vse stvari!

Dvanajsta postaja

Jezus umrje na križu

V. Molimo te, Kristus, in te hvalimo.
O. Ker si s svojim križem svet odrešil.

Povzdigni svoje oči in premišljuj, kako tvoj Odrešenik na križu visi in umira. Glej, kako smrtno bled je njegov sveti obraz. Poslušaj, kako prosi odpuščanja tistim, ki ga križajo in žalijo. Skesanemu razbojniku obljubi sveti raj; svojo Mater izroči Janezu in svojo dušo priporoči nebeškemu Očetu. Slednjič nagne glavo

in umrje. Tako je torej tvoj Odrešenik umrl; umrl na križu zavoljo tebe! O moja duša, glej mrtvo obličje Zveličarjevo in ne hodi proč drugače, kakor le z globokim kesanjem. Objemi sveti križ in zdihni k Jezusu:

O ljubljeni Zveličar! Spoznal sem, da so moji grehi tebi vzeli življenje. Nisem vreden tvojega usmiljenja, ker sem te križal. Ali koliko tolažbo čuti moja duša, ko slišim, da na križu moliš tudi za tiste, ki so te križali! Kaj naj torej storim zate, ki si toliko storil zame! Glej, moj Bog, zavoljo tebe odpustim vsem, ki so me kdaj razžalili, in želim dobro vsem ljudem. Tako upam, da bom srečno umrl v tvoji ljubezni, kakor skesani grešnik, ki je umiral na tvoji desnici in slišal tvoje besede: Danes boš z menoj v raju.

Oče naš. Zdrava, Marija.
V. Usmili se nas, o Gospod!
O. Usmili se nas!

O Mati žalostna,
ki ljubiš Jezusa,
objemlješ zadnjikrat
Sinu zdaj mrtvega.

Trinajsta postaja

Jezusa snamejo s križa in polože Mariji v naročje

V. Molimo te, Kristus, in te hvalimo.
O. Ker si s svojim križem svet odrešil.

Premišljuj, kako oster je bil meč bolečin, ki je prebodel srce Mariji, ko je vzela v naročje svojega mrtvega Sina. Ko ga je gledala vsega ranjenega, so se ji ponovile vse bolečine njenega rahločutnega srca. Ali kaj je bil ta meč, ki jo je ranil? Greh je bil, ki je vzel življenje ljubljenemu Sinu. Obžaluj torej svoj nesrečni greh, združi svojo žalost s solzami žalostne Matere Marije in reci:

O Kraljica mučencev, kdaj bom vreden prav spoznati tvoje bolečine! Kdaj bom vreden tvojo žalost v svojem srcu nositi in s teboj trpeti! O nebeška Gospa, izprosi mi milost, da bom vedno žaloval zavoljo svojih grehov, ki so tebi prizadeli toliko trpljenja. Naj s teboj tukaj žalujem in trpim, upam in ljubim, potem pa v tvojem varstvu umrjem in pridem v tvojo družbo.

Oče naš. Zdrava, Marija.

V. Usmili se nas, o Gospod!

O. Usmili se nas!

Bridkó objokovan
je Jezus v grob dejan;
o grešnik, moli ga,
tvoj greh je zdaj opran.

Štirinajsta postaja

Jezusa položé v grob

V. Molimo te, Kristus, in te hvalimo.

O. Ker si s svojim križem svet odrešil.

Premišljuj, kako so žalovali in jokali sveti Janez, Marija Magdalena in vsi prijatelji Jezusovi, ko je bilo njegovo telo v grob položeno. Najbolj pa premišljuj, kako neutolažljivo bridkost je čutilo srce Matere Gospodove, ko je videla, da nima več ljubega Sina. Ko v duhu gledaš njene solze, se moraš pač sramovati, da si med svetim križevim potom kazal tako malo sočutja. Vzdrami se vsaj zdaj pri zadnji postaji! Poljubi spoštljivo kamen svetega groba, položi v duhu vanj svoje srce in v bridki žalosti moli k svojemu Gospodu:

O usmiljeni Jezus, ki si hotel iz ljubezni do mene sprejeti tolike bolečine križevega pota, molim te v grobu ležečega. Po zasluženju svojega trpljenja mi podeli milost, da prejmem za popotnico v večnost — tvoje presveto Rešnje Telo; moje zadnje besede naj bodo: »Jezus, Marija, Jožef«; in naj bo, kakor tvoj, tudi moj zadnji zdihljaj: »Oče, v tvoje roke iz-

ročim svojo dušo.« Z živo vero, trdnim upanjem in gorečo ljubeznijo naj s teboj in za tebe umrjem, da pridem k tebi veselje uživat na veke.

Oče naš. Zdrava, Marija.

V. Usmili se nas, o Gospod!

O. Usmili se nas!

Sklep

O Jezus, hvali naj
ves svet te vekomaj.
Po svojem križu nam
podeli sveti raj.

Molimo. O Bog, ki si z drago krvjo svojega edinorojenega Sinú hotel posvetiti križ v znamenje življenja, prosimo te, daj, da se bodo vsi, ki se veselé poveličanja svetega križa, veselili povsod tudi tvojega varstva. Po Kristusu, Gospodu našem. Amen.

O pridi, Stvarnik Sveti Duh

Veni, Creator Spiritus

Veni, Creátor Spíritus,
Mentes tuórum vísita:
Imple supérna grátia
Quae tu creásti péctora.

Qui díceris Paráclitus,
Altíssimi donum Dei,
Fons vivus, ignis, cáritas
Et spiritális únctio.

Tu septifórmis múnere.
Dígitus patérnae déxterae,
Tu rite promíssum Patris,
Sermóne ditans gúttura.

Accénde lumen sénsibus,
Infúnde amórem córdibus,
Infírma nostri córporis
Virtúte firmans pérpeti.

O pridi, Stvarnik Sveti Duh,
obišči nas, ki tvoji smo;
napolni z rajsko milostjo
srce, po tebi ustvarjeno!

Ime je tvoje Tolažnik
in Dar Boga Najvišjega,
Ljubezen, Ogenj, Živi vir,
Duhovno pomaziljenje.

Sedmero ti darov deliš,
Desnice Prst Očetove,
obljubil tebe Oče je,
Zgovorna Moč apostolov.

Čutilom našim luč prižgi,
ljubezen v naša srca vlij;
v telesni bedi nas krepčaj,
v slabosti vsaki moč nam daj.

Hostem repéllas lóngius,
Pacémque dones prótinus
Ductóre sic te praevio
Vitémus omne nóxium.

Per te sciámus da Patrem,
Noscámus atque Fílium,
Teque utriúsque Spíritum
Credámus omni témpore.

Deo Patri sit glória,
Et Fílio, qui a mórtuis
Surréxit, ac Paráclito
In saeculórum saecula.

Amen.

℣. Emítte Spíritum tuum et replebúntur.

℟. Et renovábis fáciem terrae.

Oremus

Deus, qui corda fidélium Sancti Spíritus illustratióne docuísti: da nobis in eódem Spíritu recta sápere et de éius semper consolatióne gaudére. Per Dóminum... in unitáte eiúsdem Spíritus.

Odženi proč sovražnika
in daj nam stanoviten mir;
pred nami hodi, vodi nas
in zla nas varuj vsakega.

Po tebi naj spoznavamo
Očeta in Sina božjega
in v tebe, iz obeh Duha,
naj vedno trdno vérujemo.

Bogu Očetu bodi čast
in Sinu, slavno vstalemu,
in Duhu Tolažitelju
od vekomaj do vekomaj.

Amen.

V. Pošlji svojega Duha in prerojeni bomo.

O. In prenovil boš obličje zemlje.

Molimo

O Bog, ki si srca vernih poučil z razsvetljenjem Svetega Duha, daj nam, da bomo v istem Duhu spoznali, kaj je prav, in se vedno veselili njegove tolažbe. Po Gospodu... v edinosti istega Svetega Duha.

Molitev k presv. Rešnjemu Telesu

O sveta večerja, v kateri se prejema Kristus, obnavlja spomin njegovega trpljenja, napolnjuje duša z milostjo in nam deli zastava prihodnje slave. (Aleluja.)

V. Kruh iz nebes si jim podelil. (Aleluja.)
O. Ki ima vso sladkost v sebi. (Aleluja.)

Molimo

O Bog, ki si nam v čudežnem zakramentu zapustil spomin svojega trpljenja, daj nam, te prosimo, naj tako častimo svete skrivnosti tvojega Telesa in tvoje Krvi, da bomo vedno čutili v sebi sad tvojega odrešenja. Ki živiš.

Ob slovesni zahvali

Tebe Boga hvalimo, * tebe Gospoda poveličujemo.
Tebe večnega Očeta * časti vsa zemlja.
Tebi vsi angeli, * tebi nebesa in vse oblasti,
Tebi kêrubi in sêrafi * neprenehoma prepevajo:
Svet, * svet, * svet * si ti, Gospod, Bog nebesnih čet!
Polna so nebesa in zemlja * veličastva tvoje slave.
Tebe hvali * apostolov slavni zbor,
Tebe prerokov * hvalevredno število,
Tebe mučencev * sijajna vojska,
Tebe po vsej zemlji * slavi sveta Cerkev:
Očeta * neskončnega veličastva;
Častitega tvojega Sina, * pravega in edinega;
In Svetega Duha * Tolažnika.
Ti, Kristus, * Kralj veličastva.
Ti si Očetov * večni Sin.
Ti se nisi branil učlovečenja v telesu Device, * da si odrešil človeka.
Ti si premagal želo smrti * in vernim odprl nebeško kraljestvo.
Ti sediš na desnici božji * v slavi Očetovi.
Da prideš kot sodnik sodit, * vérujemo.
Tebe torej prosimo, pridi na pomoč svojim služabnikom, * ki si jih odrešil z dragoceno krvjo.
Daj, da bomo v večni slavi * prišteti tvojim svetim.
Zveličaj, Gospod, svoje ljudstvo * in blagoslovi svojo lastnino.
In vladaj jih * in poveličuj jih na veke.
Dan na dan * tebe slavimo.
In hvalimo tvoje ime vekomaj * in na veke vekov.
Izvoli, Gospod, ta dan * brez greha nas ohraniti.

Usmili se nas, Gospod, * usmili se nas.
Tvoje usmiljenje, Gospod, bodi nad nami, * kakor upamo v tebe.
V tebe, Gospod, upam, * ne bom osramočen vekomaj.
V. Slavimo Očeta in Sina s Svetim Duhom.
O. Hvalimo in povišujmo ga vekomaj.
V. Slavljen si, Gospod, na nebesni višavi.
O. In hvalevreden in slaven in poveličevan vekomaj.
V. Gospod, usliši mojo molitev.
O. In moj klic naj pride k tebi.
V. Gospod z vami.
O. In s tvojim duhom.

Molimo

O Bog, ki je tvoje usmiljenje neizmerno in zaklad dobrotljivosti neskončen, tvojemu premilostnemu veličastvu se zahvalimo za podeljene darove in vedno prosimo tvoje usmiljenje, ne zapusti teh, ki jim daješ, česar te prosijo, marveč jih pripravi za prihodnja darila. Po Gospodu.

O. Amen.
V. Božja † pomoč ostani vedno pri nas.
O. Amen.

SLOVENSKA KORALNA MAŠA

(Dovoljena samo pri tihi maši za ljudsko petje.)

Gospod, usmili se

iz XVI. maše. XI. stol.

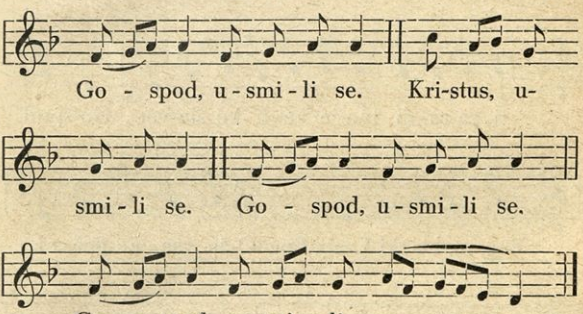

Slava

iz XV. maše. X. stol.

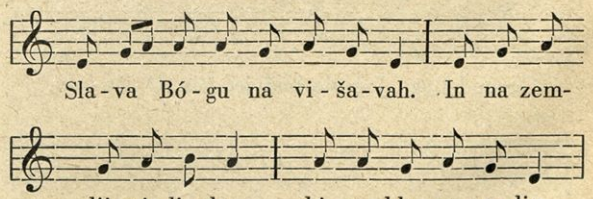

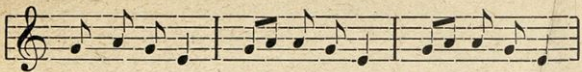

Hvá-li-mo te. Sla-vi-mo te, Mo-li-mo te.

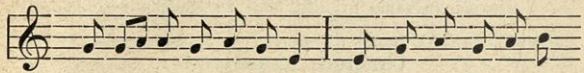

Po-ve-li-ču-je-mo te. Za-hva-lju-je-mo se

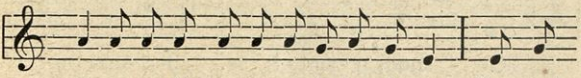

ti za-ra-di tvo-je ve-li-ke sla-ve. Go-spod

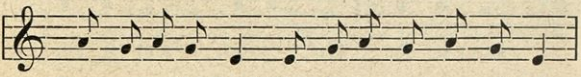

Bog, ne-be-ški Kralj, Bog O-če vse-mo-goč-ni.

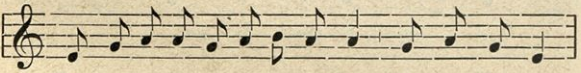

Gospod e-di-no-ro-je-ni Sin, Je-zus Kri-stus.

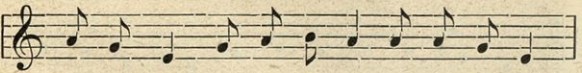

Gospod Bog, Jag-nje bož-je, Sin O-če-tov,

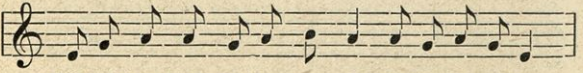

ki od-jem-lješ gre-he sve-tá: u-smi-li se nas.

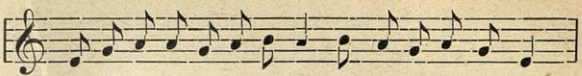

Ki odjemlješ grehe svetá: sprejmi na-šo prošnjo.

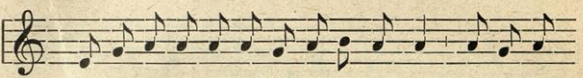

Ki se-diš na desni-ci O-če-to-vi: u-smi-li

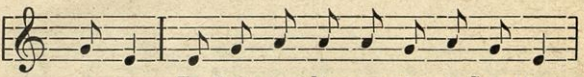

se nas. Za-kaj e-di-no ti si Sve-ti.

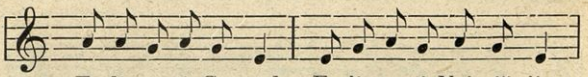

E-di-no ti Gospod. E-di-no ti Naj-viš-ji:

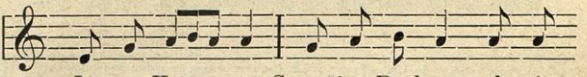

Je-zus Kri-stus. S svetim Du-hom v sla-vi

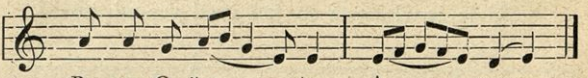

Bo-ga O-če-ta. A-men.

Vera

I. XI. stol.

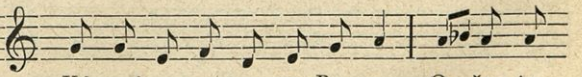

Vé-ru-jem v e-ne-ga Bo-ga, O-če-ta

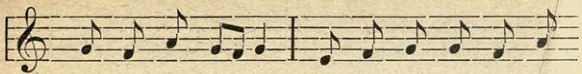
vse-mo-goč-ne-ga, Stvar-ni-ka ne-bes in

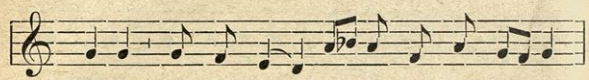
zemlje, vseh vid-nih in ne-vid-nih stva-ri.


In v e-ne-ga Go-spo-da, Je-zu-sa Kri-

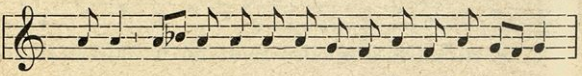
stu-sa, e-di-no-ro-je-ne-ga Si-na božje-ga.

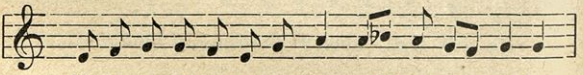
Ki je iz O-če-ta ro-jen pred vse-mi ve-ki.

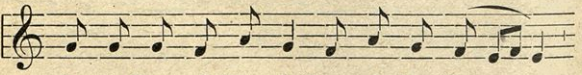
In je Bog od Bo-gá, Luč od Lu-či,

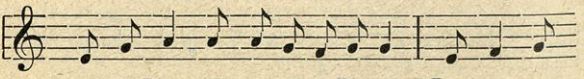
pra-vi Bog od pra-ve-ga Bo-gá. Ro-jen, ne

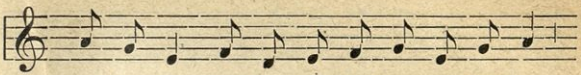

u-stvar-jen, e - ne - ga bi-stva z O - če-tom

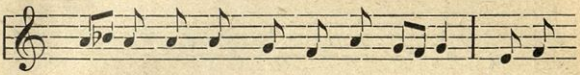

in je po njem vse u-stvár-je - no. Ki je

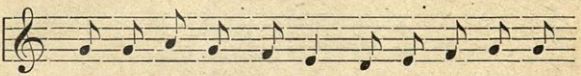

za - ra - di nas lju - di in za - ra - di na-

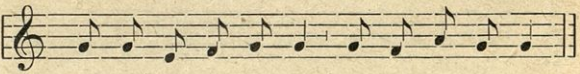

še - ga zve - li - ča - nja pri - šel iz ne-bes.

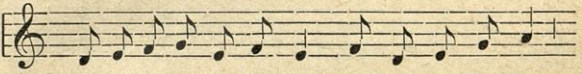

In se je u - te - le - sil po Sve-tem Du-hu

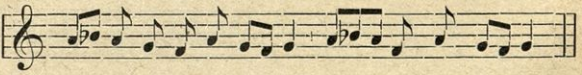

iz Ma-ri-je De-vi - ce in po - stal člo-vek.

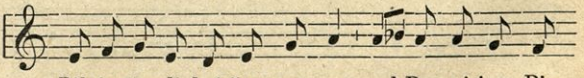

Bil je tu-di kri-žan za nas pod Pon-ci-jem Pi-

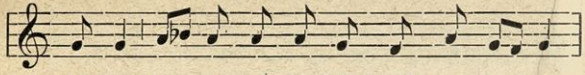
la-tom, je tr-pel in bil v grob po-lo-žen.

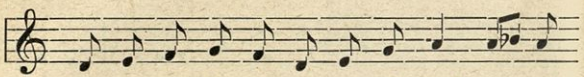
In tre-tji dan je od mr-tvih vstal po pri-

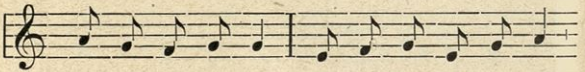
če-va-nju Pi-sma. In je šel v ne-be-sa,

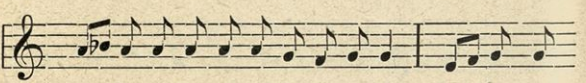
se-di na des-ni-ci O-če-to-vi. In bo spet

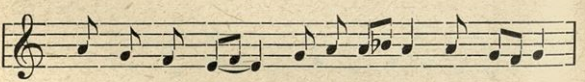
pri-šel v sla-vi so-dit ži-ve in mr-tve:

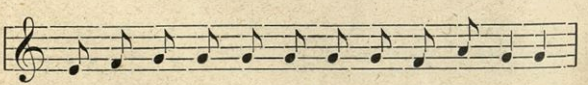
in nje-go-ve-mu kra-lje-stvu ne bo kon-ca.

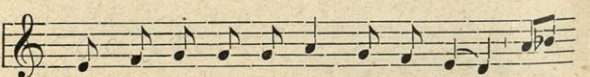
In v sve-te-ga Du-há, Go-spo-da, ki

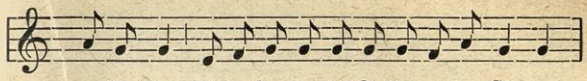

o-živ-lja, ki iz-ha-ja iz O-če-ta in Si-na,

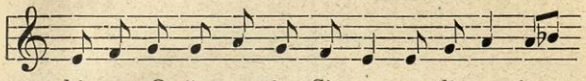

ki ga z O-če-tom in Si-nom mo-li-mo in

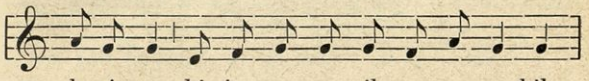

sla-vi-mo, ki je go-vo-ril po pre-ro-kih.

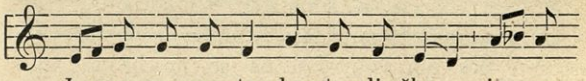

In v e-no, sve-to, ka-to-li-ško in a-

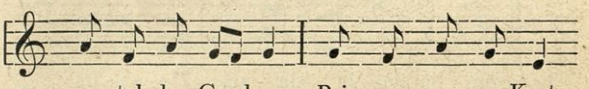

po-stol-sko Cer-kev. Pri-zna-vam en Krst,

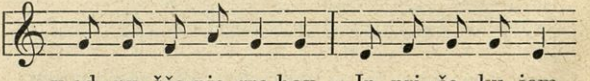

v od-pu-šča-nje gre-hov. In pri-ča-ku-jem

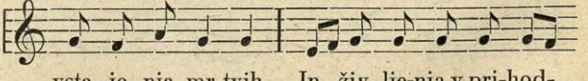

vsta-je-nja mr-tvih. In živ-lje-nja v pri-hod-



Svet

iz XVI. maše. XIII. stol.

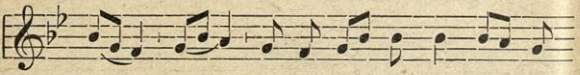

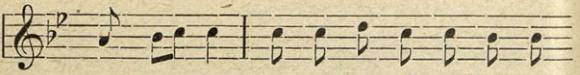

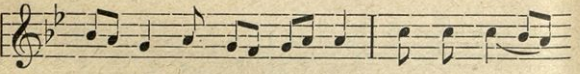

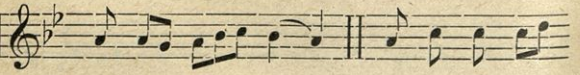

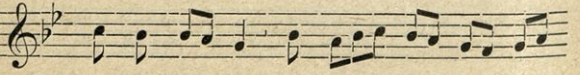

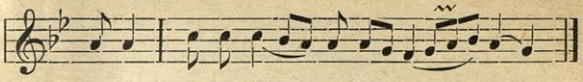

Jagnje božje

iz XVI. maše. X. stol.



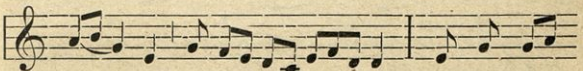

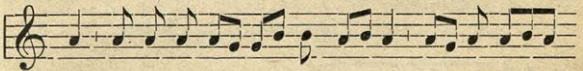

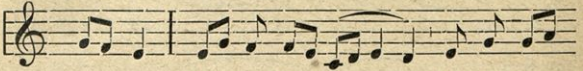

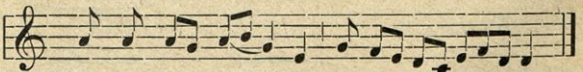

[1] Namesto tega konca se more peti konec kakor pri »Svet«.

LATINSKA KORALNA MAŠA

Missa de Angelis — Angelska maša

(Cod. vat. VIII. — In Festis Duplicibus. 5.)

Kyrie

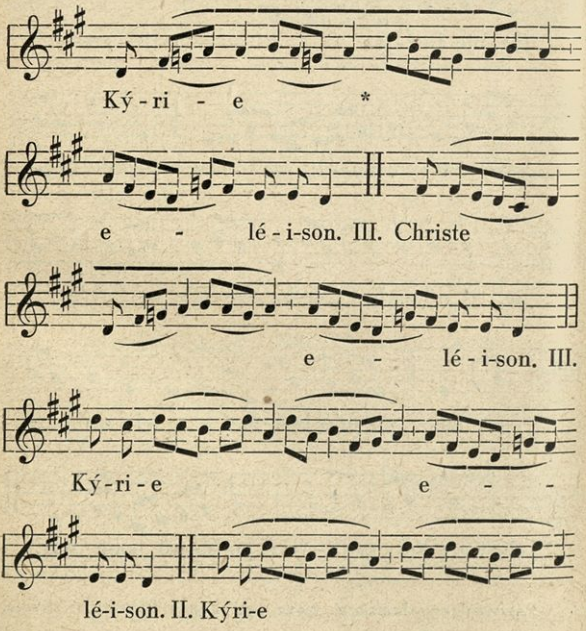

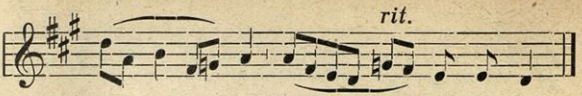
rit.
e - lé - i - son.

Gloria

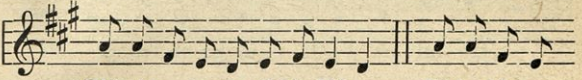
Gló-ri-a in excél-sis Dé-o. Et in tér-ra

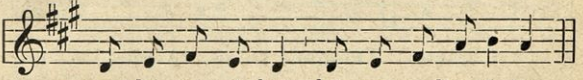
pax ho-mi-ni-bus bó-nae vo-lun-tá-tis.

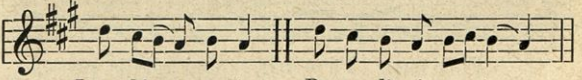
Lau-dá - mus te. Be-ne-di-ci-mus te.

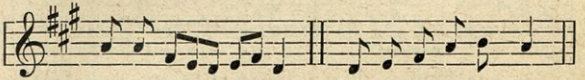
A-do-rá - mus te. Glo-ri-fi-cá-mus te.

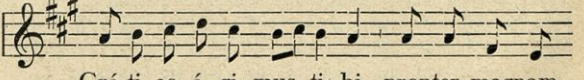
Grá-ti-as á-gi-mus ti-bi propter magnam

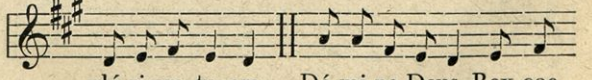
gló-ri-am tu-am. Dó-mi-ne Deus, Rex coe-

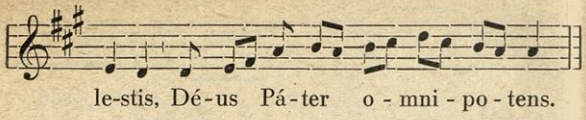
le-stis, Dé-us Pá-ter o-mni-po-tens.

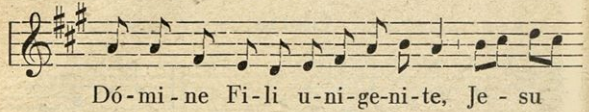
Dó-mi-ne Fi-li u-ni-ge-ni-te, Je-su

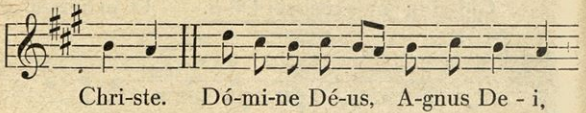
Chri-ste. Dó-mi-ne Dé-us, A-gnus De-i,

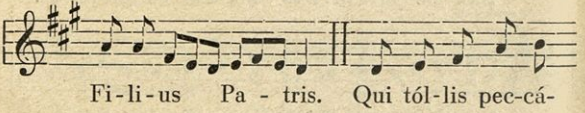
Fi-li-us Pa-tris. Qui tól-lis pec-cá-

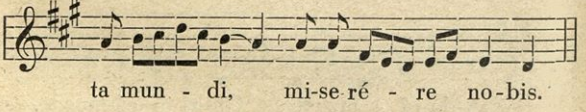
ta mun-di, mi-se-ré-re no-bis.

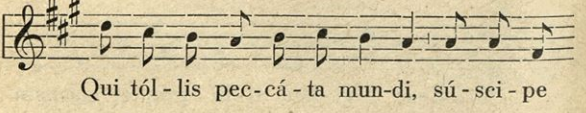
Qui tól-lis pec-cá-ta mun-di, sú-sci-pe

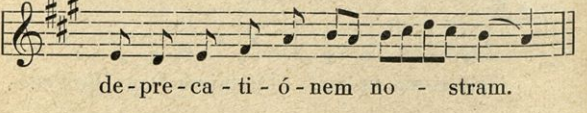
de-pre-ca-ti-ó-nem no-stram.

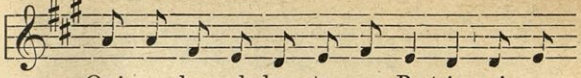
Qui se-des ad dex-te-ram Pa-tris, mi-se-

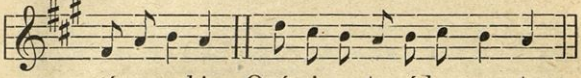
ré-re no-bis. Quó-ni-am tu só-lus san-ctus.

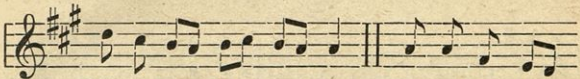
Tu só-lus Dó - mi - nus. Tu só-lus Al-

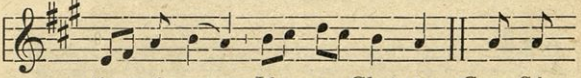
tis - si-mus, Jé - su Chri-ste. Cum Sán-

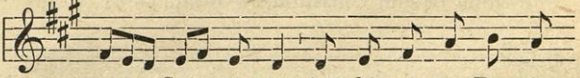
cto Spi - ri - tu in gló - ri - a De - i

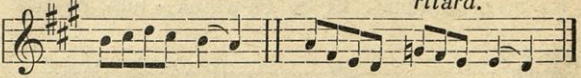
ritard.
Pá - tris. A - - - men.

Credo

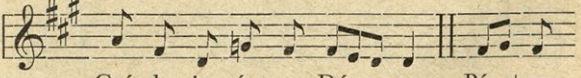
Cré-do in ú-num Dé - um. Pá - trem

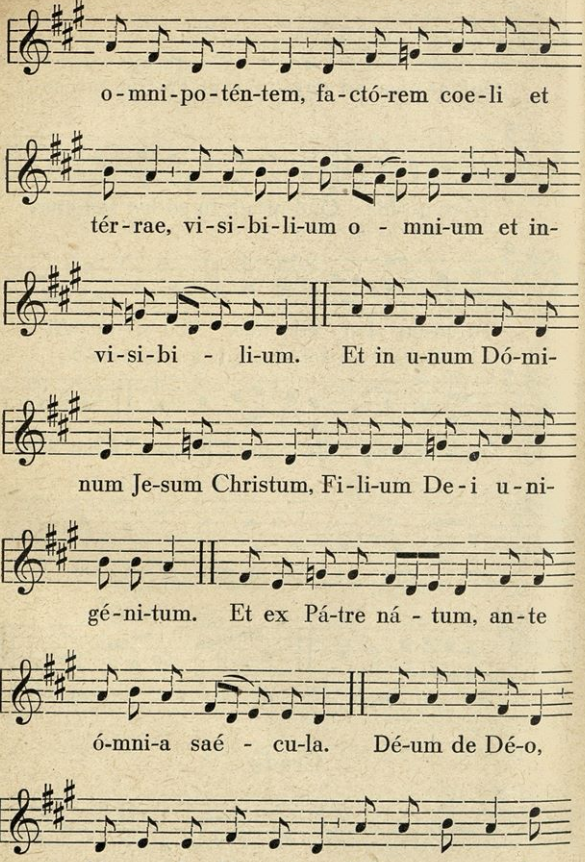
o-mni-po-tén-tem, fa-ctó-rem coe-li et
tér-rae, vi-si-bi-li-um o - mni-um et in-
vi-si-bi - li-um. Et in u-num Dó-mi-
num Je-sum Christum, Fi-li-um De-i u-ni-
gé-ni-tum. Et ex Pá-tre ná - tum, an-te
ó-mni-a saé - cu-la. Dé-um de Dé-o,
lú-men de lú-mi-ne, Dé-um vé-rum de

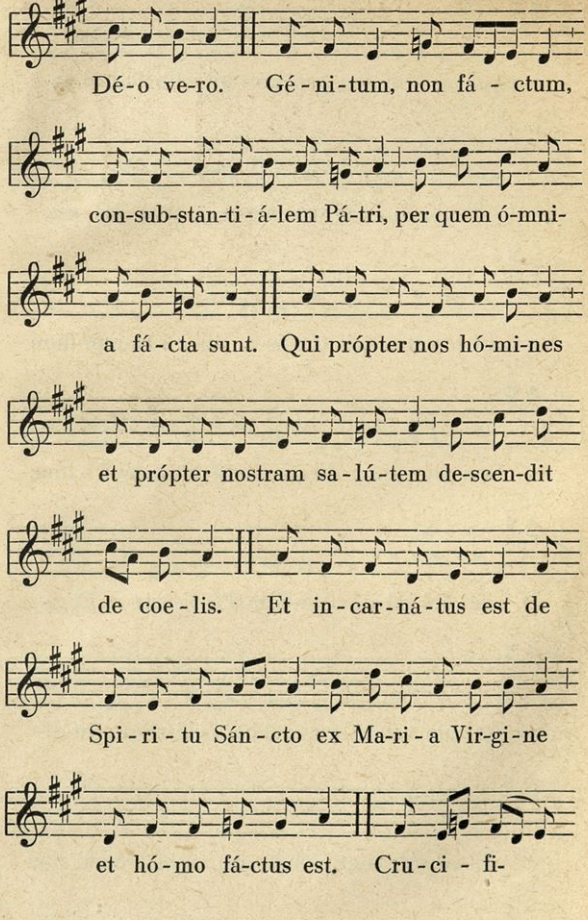
Dé-o ve-ro. Gé-ni-tum, non fá-ctum,
con-sub-stan-ti-á-lem Pá-tri, per quem ó-mni-
a fá-cta sunt. Qui própter nos hó-mi-nes
et própter nostram sa-lú-tem de-scen-dit
de coe-lis. Et in-car-ná-tus est de
Spi-ri-tu Sán-cto ex Ma-ri-a Vir-gi-ne
et hó-mo fá-ctus est. Cru-ci-fi-

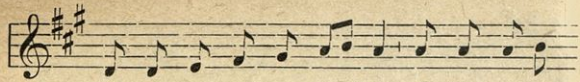
xus é - ti - am pro nó - bis sub Pón-ti - o

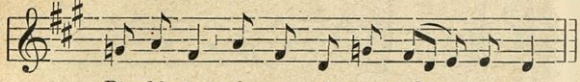
Pi - lá - to pás-sus et se - púl - tus est.

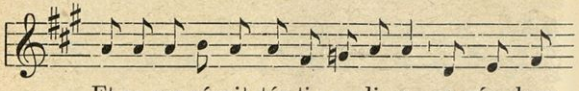
Et re-sur-ré-xit tér-ti - a di - e se-cún-dum

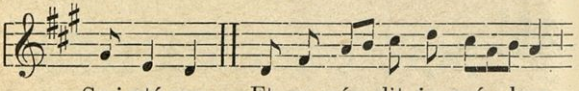
Scri-ptú-ras. Et as - cén - dit in coé - lum,

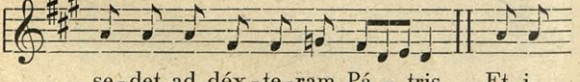
se - det ad dex - te - ram Pá - tris. Et i-

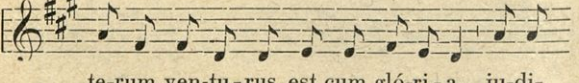
te-rum ven-tu - rus est cum gló-ri - a ju-di-

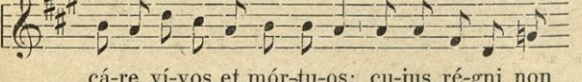
cá-re ví-vos et mór-tu-os: cu-jus ré-gni non

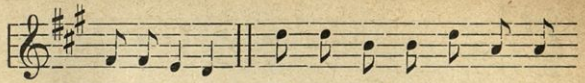

é-rit fi-nis. Et in Spi-ri-tum Sanctum,

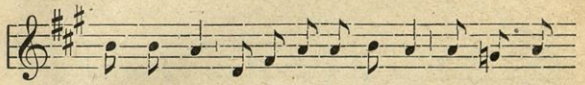

Dó-mi-num, et vi-vi-fi-cántem: qui ex Pá-

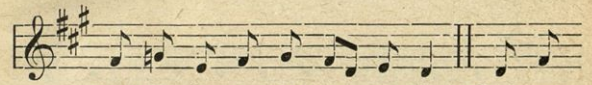

tre Fi-li-o-que pro-ce-dit. Qui cum

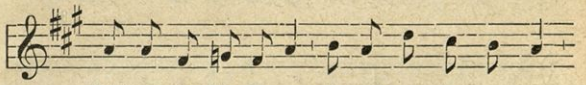

Pá-tre et Fi-li-o si-mul a-do-ra-tur,

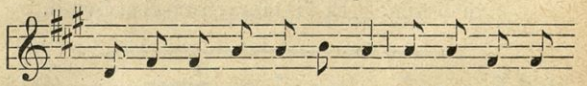

et con-glo-ri-fi-ca-tur: qui lo-cú-tus

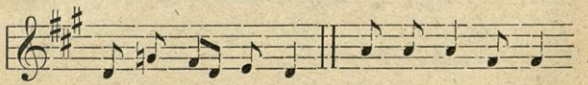

est per Pro-phé-tas. Et u-nam sán-ctam

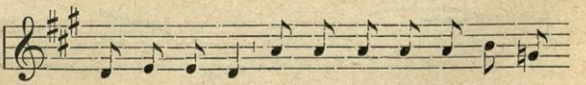

ca-thó-li-cam et a-po-stó-li-cam Ec-

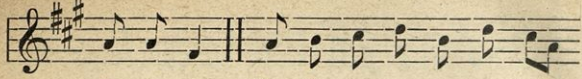
cle - si - am. Con - fi - te - or ú - num ba-

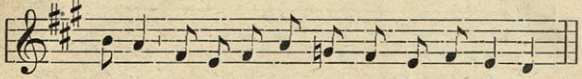
ptisma in re-mis-si - ó - nem pec-ca - to-rum.

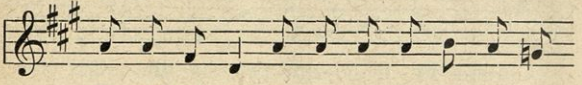
Et ex-spé-cto re-sur-rec - ti - ó - nem mor-

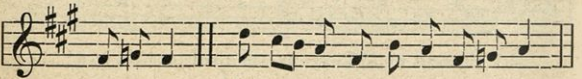
tu-ó-rum. Et vi - tam ven-tú-ri saé-cu-li.

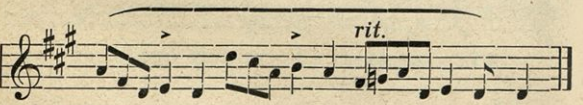
rit.
A - - - - men.

Sanctus

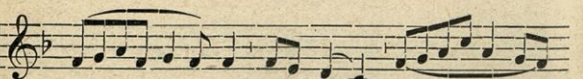
Sán - ctus, sán-ctus, sán - -

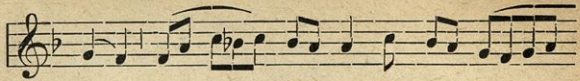
ctus, Dó - mi - nus Dé - us Sa -

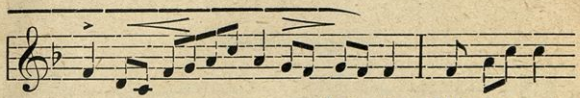
- - - ba - oth. Plé-ni sunt

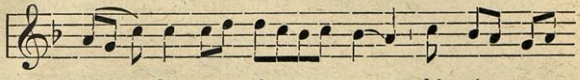
coe - li et tér - ra gló - ri - a

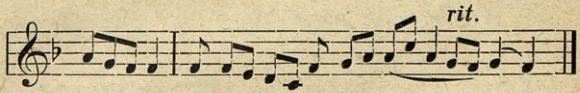
rit.
tú - a. Ho-sán-na in ex - cél - sis.

Benedictus

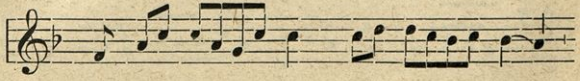
Be - ne - di - ctus * qui vé - nit

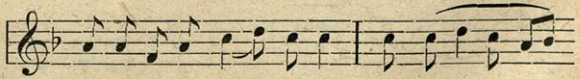
in nó-mi-ne Do - mi-ni. Ho-sán - -

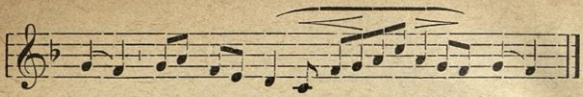
na in ex - cél - - sis.

Agnus Dei

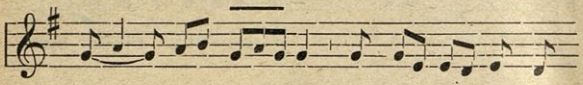
A - gnus Dé - i, * qui tól - lis pec - cá-

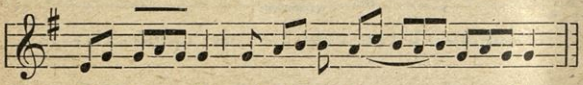
ta mún - di: mi-se - ré - re nó - bis.

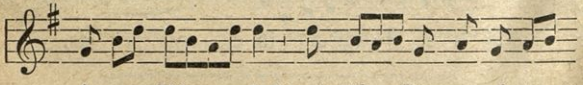
A-gnus Dé - i, * qui tól - lis pec-cá-ta

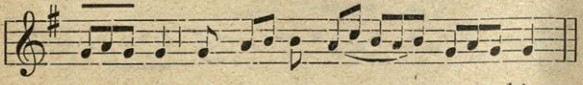
mun - di: mi - se - ré - re nó - bis.

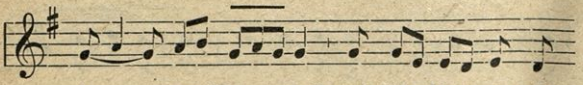
A - gnus Dé - i, * qui tól - lis pec-cá-

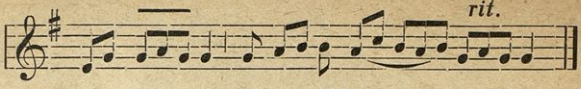

Ite, missa est

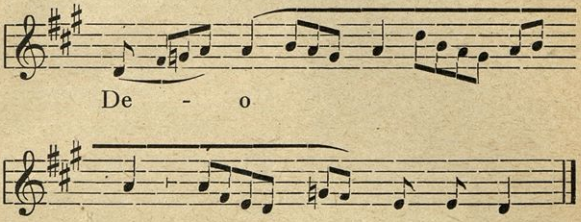

PREGLED IN KAZALO

Predgovor V
Uvod IX

Okrog božje evharistične mize

Gospodova žrtev . . . IX
Zgradba cerkv. leta . X
Velikonočni bogoslužni krog XI
Božični bogosl. krog . XIII
Pregled cerkvenega leta XIV
Nedelja XV
Kvatri XV
Shodi (stacijoni) . . . XVII
Svetniški prazniki . . XVIII

Praktična uvedba v misal

Razdelitev misala . . XX
Deli sv. maše XXII
Zgradba sv. maše . . XXIII
Vrste in stopnje bogoslužnih dni . . . XXIV
Pravila XXIX
Prošnje XXXI
Maše po želji (votivne maše) XXXII
Maše za rajne . . . XXXIV
Bogoslužne barve . XXXIV
Kako se prošnje zaključujejo XXXVI
Bogoslužni koledar . XXXVII
Nekaj nasvetov za čimbolj zavestno in dejavno udeležbo pri sv. maši . . LIV
Kratice LVII
Koledar premakljivih praznikov LVIII

Gospodovi prazniki

Advent

Prva adventna nedelja . 1
Druga adventna nedelja 5
Tretja adventna nedelja 7
Kvatrna sreda v adv. . 8
Kvatrni petek 10
Kvatrna sobota . . . 11
Četrta adventna nedelja 16

Božič

Bedenji dan pred božičem, 24. dec. . . . 18
Rojstvo Gosp., 25. dec. . 21
Polnočna (angelska) maša 21
Zorna (pastirska) maša 23
Dnevna ali velika maša 25
Nedelja med božično osmino 33
Obrezovanje Gospodovo - božična osmina (novo leto), 1. jan. . . . 39
Presveto ime Jezusovo, med 2. in 5. jan. . 40

Razglašenje Gospodovo

Bedenji dan, 5. jan. . . 42
Sv. Trije kralji, 6. jan. 43
Sv. Družina, v nedeljo med osmino razgl. G. 45
Prva nedelja po razgl. Gospod. (med osmino) 48
Osmina razglašenja Gospodovega, 13. jan. . 49

Druga nedelja po razgl. Gospodovem 50
Tretja nedelja po r. G. 52 (394)
Četrta nedelja po r. G. 54 (395)
Peta nedelja po r. G. 55 (396)
Šesta nedelja po r. G. 56 (397)

Predpost

Prva predpostna nedelja 59
Druga predpostna nedelja 61
Tretja predpostna nedelja 64

Postni čas

Pepelnična sreda . . . 67
Četrtek po pepelnici . 72
Petek po pepelnici . . 74
Sobota po pepelnici . . 77
Prva postna nedelja . . 79
Ponedeljek (po prvi postni nedelji) 81
Torek 84
Kvatrna sreda v postu 86
Četrtek 89
Kvatrni petek v postu 91
Kvatrna sobota v postu 93
Druga postna nedelja . . 98
Ponedeljek (po drugi postni nedelji) . . . 100
Torek 102
Sreda 104
Četrtek 106
Petek 109
Sobota 111
Tretja postna nedelja . . 116
Ponedeljek (po tretji postni nedelji) . . . 118
Torek 121
Sreda 123
Četrtek 126
Petek 128
Sobota 131
Četrta postna nedelja . . 136
Ponedeljek (po četrti postni nedelji) . . . 138
Torek 141
Sreda 143
Četrtek 147
Petek 150
Sobota 153
Peta postna ali tiha nedelja 155
Ponedeljek po tihi ned. (»Božja glava«) 159 (161)
Torek (po tihi nedelji) 163
Sreda 166
Četrtek 168
Cvetni petek 171
Cvetna sobota 173
Cvetna nedelja 176
Veliki ponedeljek . . 193
Veliki torek 195
Velika sreda 202
Veliki četrtek 212
Veliki petek 216
Velika sobota 233

Velika noč

Velika noč 269
Velikonočni ponedeljek 271
Velikonočni torek . . 274
Sreda po veliki noči . 276
Četrtek po veliki noči . 278
Petek po veliki noči . 281
Sobota po veliki noči . 282
Bela nedelja (prva nedelja po veliki noči) . 284
Druga nedelja po veliki noči 288
Tretja nedelja po veliki noči 291
Četrta nedelja po veliki noči 293
Peta nedelja po vel. noči 295
Prošnji dnevi (križev teden) 297
Bedenji dan pred Gospodovim vnebohodom . 301
Vnebohod 302
Nedelja v osmini Gospodovega vnebohoda . 304
Binkoštna sobota — bedenji dan pred binkoštmi 306

Binkošti

Binkošti 311
Binkoštni ponedeljek . 314
Binkoštni torek . . . 315
Kvatrna sreda po binkoštih 317
Četrtek po binkoštih . 320
Kvatrni petek po bink. 320
Kvatrna sobota po bink. 322

Praznik presv. Trojice . 327
Prva nedelja po bink. . 329
Praznik presv. Rešnjega Telesa (v četrtek po prazniku presv. Trojice) 331
Druga nedelja po bink. (med osmino presvetega R. T.) 336
Praznik presv. Srca Jezusovega (v petek po osmini presv. R. T.) . 338
Tretja nedelja po bink. 342
Četrta nedelja po bink. 344
Peta nedelja po bink. . 346
Šesta nedelja po bink. . 348
Sedma nedelja po bink. . 350
Osma nedelja po bink. 352
Deveta nedelja po bink. 354
Deseta nedelja po bink. 356
Enajsta nedelja po bink. 358
Dvanajsta ned. po bink. 360
Trinajsta ned. po bink. 362
Štirinajsta ned. po bink. 364
Petnajsta ned. po bink. 366
Šestnajsta ned. po bink. 368
Sedemnajsta ned. po bink. 370
Kvatrna sreda v sept. 372
Kvatrni petek v sept. 375
Kvatrna sobota v sept. 377
Osemnajsta ned. po bink. 382
Devetnajsta ned. po bink. 384
Dvajseta ned. po bink. 386
Enoindvajseta ned. po b. 387
Dvaindvajseta ned. po b. 390
Triindvajseta ned. po b. 391
Tretja, preost. po r. G. 394
Četrta, preost. po r. G. 395
Peta, preost. po r. G. 396
Šesta, preost. po r. G. 397
Štiriindvajseta (zadnja) po binkoštih 398
Trnova krona (»Božja glava«) 161
Najdenje sv. križa, 3. maja 567
Dragocena Kri N. G. J. K., 1. jul. 624
Spremenjenje Gospodovo, 6. avg. 663
Povišanje sv. križa, 14. sept. 694
Kristus Kralj, zadnja nedelja v oktobru . . . 739

Prazniki prebl. Device Marije

Brezmadežno spočetje bl. Device Marije, 8. dec. 489
Bedenji dan, 7. dec. 487
Osmina, 15. dec. . . 492
Svečnica — očiščevanje bl. Device Marije, 2. februarja 513
Prikazovanje bl. Marije brezm. Device, 11. febr. 523
Oznanjenje bl. Device Marije, 25. marca. . . 544
Sedem žalosti bl. Device Marije, cvetni petek . 696
Pomočnica kristjanov, 24. maja 580
Srednica vseh milosti, 31. maja 586
Obiskovanje bl. Device Marije, 2. julija . . . 626
Karmelska Mati božja, 16. julija 640
Sveta Marija Snežna, 5. avgusta 663
Vnebovzetje bl. Device Marije, 15. avgusta . . 672
Bedenji dan, 14. avg. 671
Med osmino, 18. avg. 677
Osmina, 22. avgusta . 679
Rojstvo bl. Dev. Marije, 8. septembra 690
Ime Marijino, 12. sept. . 693
Sedem žalosti bl. Dev. Marije, 15. septembra . 696
Odkupiteljica jetnikov (de Mercede), 24. septembra 708
Rožni venec bl. Device Marije, 7. oktobra . . 719
Materinstvo bl. Dev. Marije, 11. oktobra . . . 724
Darovanje bl. Dev. Marije, 21. novembra . . 757
Srce Marijino, v soboto med osmino Srca Jez. 340

Svetniški godovi

A

Abdon in Senen, mučenca, 30. julija 656
Agapa in tov., device in mučenke, 3. marca . . 533
Agata, devica in mučenka, 5. februarja . . . 519
Albert Veliki, škof, spozn. in cerkv. učitelj, 15. novembra 755
Albuin, škof in spozn., 13. februarja 527
Aleksander, papež in muč., Evencij in Teodul, muč., 12. maja . 574
Aleš, spozn., 17. julija . 642
Alfonz Marija Ligvorij, škof in cerkv. učitelj, 2. avgusta 660
Alojzij Gonzaga, spozn., 21. junija 604
Ambrozij, škof, spozn. in cerkv. uč., 7. dec. . . 486
Ana, Mati bl. Dev. Marije, 26. julija . . . 653
Anaklet, papež in muč., 13. julija 639
Anastazij, muč., 7. sept. 690
Andrej, apostol, 30. nov. 479
Bedenji dan, 29. nov. 477
Andrej Avelini, spozn., 10. nov. 750
Andrej Korzini, škof in spozn., 4. februarja . 518
Angela Merici, devica, 31. maja 585
Angeli varuhi, 2. okt. . 714
Anicet, papež in muč., 17. aprila 555
Anton, opat, 17. januarja 496
Anton Marija Zaharija, spozn., 5. julija . . . 629
Anton Padovanski, spozn., 13. junija 597
Antonin, škof in spozn., 10. maja 572
Anzelm, škof, spozn. in cerkv. uč., 21. aprila 556
Apolinar, mučenec, 6. dec. 486
Apolinarij, škof in muč., 23. julija 649
Atanazij, škof, spozn. in cerkv. uč., 2. maja . 566
Avguštin, škof in spozn., 28. maja 583
Avguštin, škof, spozn. in cerkv. uč., 28. avgusta 683

B

Barnaba, apost., 11. jun. 595
Bazilij Veliki, škof, spozn. in cerkv. uč., 14. jun. 598
Beda Častitljivi, spozn. in cerkv. uč., 27. maja . 583
Benedikt, opat, 21. marca 541
Bernard, opat in cerkv. uč., 20. avgusta. . . . 678
Bernardin Sienski, spozn., 20. maja 580
Bertrand Oglejski, patriarh, spozn., 6. junija . 592
Bibijana, devica in mučenka, 2. decembra . . 481
Blaž, škof in muč., 3. febr. 518
Bonaventura, škof, spozn. in cerkv. uč., 14. jul. 639
Bonifacij, muč., 14. maja 576
Bonifacij, škof in muč., 5. junija 591
Brigita, vdova, 8. okt. . 721
Bruno, spozn., 6. oktobra 718

C

Cecilija, devica in muč., 22. novembra 758
Ciprijan in devica Justina, muč., 26. sept. . 709
Cirijak, Larg in Smaragd, mučenci, 8. avgusta . . 665
Cirijaka in Muska, dev. in mučenki, 17. jun. . 601
Ciril Aleksandrijski, škof, spozn. in cerkv. uč., 9. februarja 522
Ciril Jeruzalemski, škof, spozn. in cerkv. uč., 18. marca 538
Ciril in Metod, spozn.,

slov. apostola, 5. julija (7. julija) 631 (635)

D

Damaz I., papež in spozn., 11. decembra 491
Didak, spozn., 13. nov. . 752
Dominik, spozn., 4. avg. 662
Donat in tovariši, mučenci, 21. avgusta . . 679

E

Edvard, kralj in spozn., 13. oktobra 726
Efrem Sirski, diakon, spoznavalec in cerkv. uč., 18. junija 602
Egidij, opat, 1. sept. . . 688
Elij, diakon in spoznavalec, 24. julija . . . 651
Elizabeta, kraljica in vdova, 8. julija 635
Elizabeta, vdova, 19. nov. 757
Ema, vdova, 27. junija . 613
Evarist, papež in muč., 26. oktobra 736
Evfemija, Doroteja, Tekla in Erazma, dev. in muč., 3. septembra 688
Evfemija in Tekla, dev. in muč., 17. novembra . . 756
Evstahij in tov., muč., 20. septembra 704
Evzebij, škof in mučenec, 16. decembra . . 492

F

Fabijan, papež, in Sebastijan, muč., 20. jan. . 501
Favstin in Jovita, muč., 15. februarja 527
Feliks I., papež in muč., 30. maja 585
Feliks in Fortunat, muč., 16. junija 601
Feliks, Larg in Dionizij, muč., 20. marca . . . 541
Fidelis Sigmarinški, mučenec, 24. apr. 557
Filip in Jakob, apostola, 1. maja 564
Filip Benicij, spoznavalec, 23. avgusta 679
Filip Neri, spoznavalec, 26. maja 582
Florijan, mučenec, 4. maja 570
Frančišek Asiški, spoznavalec, 4. oktobra . . 717
Rane sv. Frančiška Asiškega, 17. sept. . 700
Frančišek Borgia, spoznavalec, 10. oktobra . . 723
Frančišek Caracciolo, spoznavalec, 4. junija . . 589
Frančišek Ksaverij, spoznavalec, 3. decembra . 482
Frančišek Pavelski, spoznavalec, 2. aprila . . 551
Frančišek Saleški, škof, spozn. in cerkv. uč., 29. januarja 509
Frančiška Rimska, vdova, 9. marca 535

G

Gabrijel, nadangel, 24. marca 542
Gabrijel Žalostne Matere božje, spozn., 27. (28.) februarja 531
Gorgonij, mučenec, 9. septembra 692
Gregorij I., papež, spozn. in cerkv. uč., 12. marca 536
Gregorij VII., papež in spoznavalec, 25. maja . 581
Gregorij Čudodelec, škof in spoznavalec, 17. nov. 756
Gregorij Nacijanski, škof, spozn. in cerkveni uč., 9. maja 572

H

Hedviga, vdova, 16. okt. . 727
Henrik, cesar in spoznavalec, 15. julija . . . 640
Hermenegild, mučenec, 13. aprila 552
Higin, papež in mučenec, 11. januarja 49
Hijacint, spozn., 17. avg. 676

Hijeronim, mašnik, spoznavalec in cerkv. uč., 30. septembra 713
Hijeronim Emilijanski, spoznavalec, 20. julija 644
Hilarij, škof, spozn. in cerkv. uč., 14. jan. . . 495
Hilarij, škof, in Tacijan, diakon, 16. marca . . 538
Hilarijon, opat, 21. okt. 733
Hildegarda, dev., 17. sept. 701
Hipolit in Kasijan, mučenca, 13. avgusta . . 671
Hozana Kotorska, devica, 27. aprila 560

I

Ignacij, škof in mučenec, 1. februarja 512
Ignacij Lojolski, spoznavalec, 31. julija . . . 657
Irenej, škof in mučenec, 28. junija 615
Ivana Frančiška Šantalska, vdova, 21. avg. . . 678
Izidor, škof, spozn. in cerkv. učitelj, 4. aprila 551

J

Jakob, apostol, 25. julija 651
Bedenji dan, 24. jul. 651
Jakob (in Filip), apostol, 1. maja 564
Janez, apostol in evangelist, 27. decembra . . 29
Osmina, 3. januarja . 42
Pred Latinskimi vrati, 6. maja 571
Janez Bosko, spoznavalec, 31. januarja 510
Janez Damaščan, spozn. in cerkv. uč., 27. marca . 546
Janez Eudes, spoznavalec, 19. avgusta 677
Janez Fakundski, spoznavalec, 12. junija . . . 597
Janez Gvalbert, opat, 12. julija 637
Janez (in Pavel), mučenec, 26. junija 612
Janez iz Mathe, spoznavalec, 8. februarja . . 521
Janez Kancij, spoznavalec, 20. oktobra 731
Janez Kapistran, spoznavalec, 28. marca . . . 549
Janez Krstnik, rojstvo, 24. junija 609
Bedenji dan, 25. jun. 607
Obglavljenje, 29. avg. 684
Janez Krstnik Salski, spoznavalec, 15. maja . . 577
Janez Leonard, spoznavalec, 9. oktobra 721
Janez Marija Vianney, spoznavalec, 9. avgusta 667
Janez Nepomuk, mašnik in mučenec, 16. maja 578
Janez od Boga, spoznavalec, 8. marca 535
Janez od Križa, spoznavalec, 24. novembra . . 759
Janez Zlatousti, škof, spoznavalec in cerkv. uč., 27. januarja 508
Januarij, škof in mučenec (ter tovariši), 19. sept. 704
Jedert (Gertruda), devica, 16. novembra 756
Jernej, apostol, 24. avg. . 680
Bedenji dan, 23. avg. 680
Joahim, oče bl. Dev. Mar., spoznavalec, 16. avgusta 674
Jozafat, škof in mučenec, 14. novembra 753
Jožef, ženin bl. Dev. Mar., 19. marca 539
Varstvo sv. Jožefa, sreda po 2. ned. po vel. noči 290
Jožef Kalasancij, spoznavalec, 27. avgusta . . 682
Jožef Kupertinski, spoznavalec, 18. septembra . 703
Julijana Falkoneri, devica, 19. junija 603
Jurij, mučenec, 23. (24.) aprila 557
Justin, mučenec, 14. apr. 553
Just, mučenec, 3. nov. . 746
Osmi dan osmine, 10. novembra 750
Juvencij, škof in spoznavalec, 8. februarja . . 521

K

Kajetan, spozn., 7. avg. 664
Kalist I., papež in mučenec, 14. oktobra . . . 726
Kamil Lelijski, spoznavalec, 18. julija 642
Kancijan, Kancij in Kancijanila, muč., 31. maja 587
Kanut, kralj in mučenec, 19. januarja 499
Karel Boromejski, škof in spoznavalec, 4. nov. 747
Katarina, devica in mučenka, 23. novembra . 760
Katarina Sienska, devica, 30. aprila 564
Kazimir, spozn., 4. marca 553
Klara, devica, 12. avgusta 671
Klemen, papež in mučenec, 23. novembra . . 759
Klemen Marija Hofbauer, spoznavalec, 15. marca 537
Klet (in Marcelin), papež in mučenec, 26. aprila 560
Konrad Parzham, spoznavalec, 21. aprila . . . 556
Kornelij, papež in mučenec, (ter Ciprijan, škof in mučenec), 16. sept. 700
Kozma in Damijan, mučenca, 17. septembra . 709
Krizancijan in tovariši, mučenci, 17. februarja 528
Krizant in Darija, mučenca, 25. oktobra . . . 735
Krizogon, muč., 24. nov. 760
Kromacij, škof in spoznavalec, 2. decembra . 482
Kvirin, škof in mučenec, 4. junija 590

L

Lavrencij, muč., 10. avg. 669
Bedenji dan, 9. avg. 667
Osmina, 17. avgusta . 676
Lavrencij Justiniani, škof in spoznavalec, 5. sept. 690
Lazar, mučenec, 12. apr. 552
Leon I., papež, spozn. in cerkv. uč., 11. aprila . 552
Leon II., papež in spoznavalec, 3. julija . . . 628
Leopold, spozn., 15. nov. 755
Lin, papež in mučenec, 23. septembra 707
Lucija, devica in mučenka, 13. decembra . . . 492
Ludovik, kralj in spoznavalec, 25. avgusta . . 682
Luka, evangelist, 18. okt. 729

M

Maksim, škof in mučenec, 29. maja 585
Maksimilijan, škof in mučenec, 12. oktobra . . 725
Marcel I., papež in mučenec, 16. januarja . . . 496
Marcelin in Peter, muč., in Erazem, škof in mučenec, 2. junija . . . 588
Marij, Marta, Avdifaks in Abakum, muč., 19. jan. 499
Marija Magdalena, spokornica, 22. julija . . 647
Marija Magdalena Paciška, devica, 29. maja . . . 584
Marjeta, kraljica in vdova, 10. junija 594
Marjeta Marija Alacoque, devica, 17 oktobra . . 727
Marko, evangel., 25. apr. 558
Marta, devica, 29. julija 655
Martin, škof in spoznavalec, 11. novembra . . 751
Martin I., papež in mučenec, 12. novembra . 752
Martina, devica in mučenka, 30. januarja . 510
Matej, apostol in evangelist, 21. septembra . . 705
Bedenji dan, 20. sept. 705
Matija, apostol, 24. (25.) februarja 529
Bedenji dan, 23. (24.) februarja 529
Melkijad, papež in mučenec, 10. decembra . . 491
Mihael, nadangel, 29. septembra 711

Prikazen sv. Mihaela, 8. maja 572
Mohor in Fortunat, škof in diakon, 12. julija . 638
Osmina, 19. julija. . 644
Monika, vdova, 4. maja . 570

N

Najdenje sv. ostankov sv. Kancija in tovarišev, muč., 24. aprila 558
Nazarij, škof in spoznavalec, 19. junija . . 603
Nazarij in Celzij, mučenca, Viktor I., papež in muč., Inocencij, papež in spoznavalec, 28. julija 654
Nedolžni otroci, 28. dec. 31
Osmina, 4. januarja . 42
Nerej, Ahilej, Domitila in Pankracij, mučenci, 12. maja 574
Neža, devica in mučenka, 21. januarja 502
Osmina, 28. januarja 509
Nicefor, muč., 9. febr. 522
Nikolaj, škof in spoznavalec, 6. decembra . . 484
Nikolaj Tavelić, mučenec, 14. novembra 754
Nikolaj Tolentinski, spoznavalec, 10. septembra 693
Norbert, škof in spoznavalec, 6. junija . . 592

O

Ostanki (sv. relikvije), 5. novembra 747

P

Pantaleon, muč., 27. julija 654
Pashal Bajlonski, spozn., 17. maja 579
Patricij, škof in spoznavalec, 17. marca . . . 538
Pavel, apostol, spomin, 30. junija 621
Spreobrnjenje, 25. januarja 505
Pavel, prvi puščavnik in spoznavalec, 15. jan. . 495
Pavel od Križa, spoznavalec, 28. aprila . . . 561
Pavlin, škof, oglejski patriarh, 19. januarja . 500
Pavlin, škof in spozn., 22. junija 605
Pelagij, mučenec, 28. avg. 684
Perpetua in Felicita, mučenki, 6. marca . . . 534
Peter in Pavel, apostola, 29. junija 619
Bedenji dan, 28. jun. 617
Med osmino, 4. julija 628
Osmina, 6. julija . . 633
Peter, mučenec, 29. apr. 563
Peter Alkantarski, spoznavalec, 19. oktobra . 731
Peter Celestin, papež in spoznavalec, 19. maja . 580
Peter Damiani, škof, spoznavalec in cerkveni učitelj, 23. februarja . 528
Peter Kanizij, spozn. in cerkv. učitelj, 27. apr. 560
Peter Krizolog, škof, spoznavalec in cerkveni učitelj, 4. decembra . 483
Peter Nolask, spoznavalec, 28. januarja . . . 508
Pij I., papež in mučenec, 11. junija 637
Pij V., papež in spozn., 5. maja 570
Placid in tovariši, mučenci, 5. oktobra 718
Polikarp, škof in mučenec, 26. januarja . . . 507
Posvetitev bazilik sv. apostolov Petra in Pavla, 18. novembra 757
Prakseda, devica, 21. jul. 646
Primož in Felicijan, mučenca, 9. junija . . . 593
Prot in Hijacint, mučenca, 11. septembra . . 693

R

Rafael, nadangel, 24. okt. 733
Rajmund Nonat, spoznavalec, 31. avgusta . . 687

Rajmund Peñafortski, spoznavalec, 23. januarja . 504
Remigij, škof in spozn., 1. oktobra 713
Robert Belarmin, škof, spozn. in cerkv. učitelj, 13. maja 575
Rok, spozn., 16. avgusta . 675
Romuald, opat, 7. febr. 521
Roza Matere božje, devica, 30. avgusta . . . 687
Rupert, škof in spoznavalec, 27. marca . . . 548
Rupert, škof in spoznavalec, 24. septembra . 708

S

Saba, opat, 5. decembra 484
Sedem sv. bratov ter sv. Rufina in Sekunda, mučenci, 10. julija . . 636
Sedem sv. ustanoviteljev reda služabnikov, spoznavalci, 12. februarja 525
Sergij in Bakh. mučenca, 12. oktobra 725
Servul, mučenec, 24. maja 581
Sholastika, devica, 10. februarja 523
Sigismund, kralj in muč., 11. maja 573
Silverij, papež in muč., 20. junija 603
Silvester I., papež in spoznavalec, 31. dec. . 38
Silvester, opat, 26. nov. 760
Simeon, škof in mučenec, 18. februarja 528
Simon in Juda, apostola, 28. oktobra 737
Bedenji dan, 27. okt. 736
Soter in Gaj, papeža in mučenca, 22. aprila . . 556
Stanislav Kostka, spoznavalec, 13. novembra . 753
Stanislav, škof in muč., 7. maja 571
Stol sv. Petra v Antiohiji, 22. februarja 528
Stol sv. Petra v Rimu, 18. januarja 497

Š

Štefan, prvi mučenec, 26. decembra 27
Osmina, 2. januarja . 42
Najdenje, 3. avgusta . 662
Štefan, kralj in spoznavalec, 2. septembra . . 688
Štirideset sv. mučencev, 10. marca 536

T

Terezija, devica, 15. okt. 727
Terezija Deteta Jezusa, devica, 3. oktobra . . 715
Tiburcij, mučenec, in Suzana, devica in muč., 11. avgusta 670
Timotej, škof in mučenec, 24. januarja 504
Tit, škof in spoznavalec, 6. februarja 520
Tomaž, apostol, 21. dec. 493
Bedenji dan, 20. dec. 493
Tomaž Akvinski, spoznavalec in cerkv. učitelj, 7. marca 534
Tomaž Kenterberijski, škof in muč., 29. decembra 35
Tomaž iz Vilanove, škof in spoznavalec, 22. sept. 707

U

Ubald, škof in spoznavalec, 16. maja 577
Uršula in tovarišice, device in muč., 21. okt. 733

V

Valentin, duhovnik in mučenec, 14. februarja . 527
Valerijan, škof in spoznavalec, 27. novembra . 762
Venancij, muč., 18. maja 579
Venceslav, knez in muč., 28. septembra 710
Vezi sv. Petra, 1. avg. 658
Vid, Modest in Krescencija, mučenci, 15. junija 599
Viktorin, škof in muč., 3. novembra 746

Viljem, opat, 25. junija 611
Vincencij in Anastazij, mučenca, 22. januarja . 503
Vincencij Fereri, spoznavalec, 5. aprila . . 551
Vincencij Pavelski, spoznavalec, 19. julija . 644
Virgilij, škof in mučenec, 27. novembra . . 762
Vseh vernih mrtvih spomin, 2. novembra . . 746
Vsi sveti, 1. novembra . 743
Bedenji dan, 31. okt. 742
Osmina, 8. novembra 749

Z

Zefirin, papež in muč., 26. avgusta 682
Zenon in devica Justina, mučenca, 14. julija . . 640
Zoil, spozn., 27. dec. . . 494

Skupne maše svetnikov

V bedenje dni apostolov (Jaz pa kakor rodovitna oljka) 1*
Skupna maša enega ali več papežev (Če me ljubiš) 3*
Skupne maše enega mučenca izven velikonočnega časa:
I. Maša mučenca škofa (Sklenil je) 6*
II. Maša mučenca škofa (Duhovniki božji) . 8*
III. Maša mučenca ne škofa (Tvoje moči) 10*
IV. Maša mučenca ne škofa (Pravični se veseli) 12*
Skupne maše več mučencev izven velikonočnega časa:
I. Maša več mučencev (Naj pridejo) . . . 14*
II. Maša več mučencev (Modrost) 16*
III. Maša več mučencev (Rešitev) 18*
Skupni maši mučencev v velikonočnem času:
I. Maša enega mučenca (Varoval si me) 21*
II. Maša več mučencev (Tvoji sveti) . . . 22*
Skupni maši spoznavalca škofa:
I. Maša spoznavalca škofa (Sklenil je) . 24*
II. Maša spoznavalca škofa (Tvoji duhovniki) 26*
Skupna maša cerkvenih učiteljev (Sredi cerkve) 28*
Skupni maši spoznavalca ne škofa:
I. Maša spoznavalca ne škofa (Usta pravičnega) 31*
II. Maša spoznavalca ne škofa (Pravični) . . 33*
Skupna maša opatov (Usta pravičnega) 36*
Skupne maše devic:
I. Maša device in mučenke (Pred kralji sem govorila) . . . 38*
II. Maša device in mučenke (Grešniki so prežali) 40*
Maša več devic in mučenk 42*
III. Maša device ne mučenke (Ljubila si) . 43*
IV. Maša device ne mučenke (Vsi bogati) . 45*
Skupne maše svetih žena:
I. Maša mučenke ne device (Grešniki so prežali) 48*
Maša več mučenk ne devic 50*
II. Maša sv. žene ne mučenke (Vem Gospod) 50*
Maša na praznik posvetitve cerkve (Strašen je ta kraj);

a) Na obletnico in med osmino posvetitve . 53*
b) Na dan in med osmino posvetitve . . . 55*
c) Na dan posvetitve oltarja 56*
Prošnje iz skupnih maš svetnikov 57*

Skupne Marijine maše

Skupna maša za vse praznike bl. Device Marije 67*
Marijine maše ob sobotah:
I. V adventu (zornice) 69*
II. Po božiču, od osmine Gospodovega razglašenja do svečnice 71*
III. Od svečnice do posta 72*
IV. Od bele nedelje do vnebohoda 72*
V. Po binkoštih . . . 73*

Maše po želji (votivne)

I. Maše po želji za dneve med tednom:
V čast presv. Trojici, v ponedeljek 77*
V čast sv. angelom, v torek 78*
V čast sv. Jožefu, v sredo 80*
V čast sv. apostoloma Petru in Pavlu, v sredo 80*
V čast vsem apostolom, v sredo 81*
V čast Svetemu Duhu, v četrtek 82*
V čast presv. Rešnjemu Telesu, v četrtek . . 84*
V čast N. G. J. Kr., Velikemu in Večnemu duhovniku, v četrtek . . 84*
V čast sv. križu, v petek 86*
V čast trpljenju Gospodovemu, v petek . . 88*

II. Različne maše po želji:
Maša pred izvolitvijo papeža 90*
Maša na dan škofovskega posvečenja 91*
Maša za obletnico škofove izvolitve in posvečenja 91*
Maša ob delitvi sv. redov 92*
Maša pri posvečenju device (redovna preobleka) 93*
Maša za ženina in nevesto 93*
Maša za širjenje vere . 96*
Za odstranitev razkola . 99*
Maša za mir 102*
Maša za bolnike . . . 104*
Za bolnika, ki je blizu smrti 106*
Maša za milost srečne smrti 107*
Maša za katero koli potrebo 109*
Maša v zahvalo 110*
Maša ob času vojske . . 111*
Maša za odvrnitev naglega umiranja ali ob času kužne bolezni . . 112*
Maša za romarje in popotnike 113*
Prošnje za razne zadeve 114*

Maše za rajne

Maše za rajne, 2. nov. . 129*
Na dan smrti ali pogreba 132*
Tretji, sedmi ali trideseti dan po pogrebu . . . 134*
Na obl. smrti ali pogreba 135*
Vsakdanja maša za rajne 137*
Razne prošnje za rajne 140*
Opravilo po rajnkem (osmrtno opravilo) . . 145*

Molitve

Pred jutranjo molitvijo . 147*
Liturg. jutranja molitev 148*
Liturg. večerna molitev 155*
Spovedne molitve . . . 162*
Obhajilne molitve . . . 164*
Litanije presv. imena Jezusovega 168*
Litanije presv. Srca Jezusovega 170*
Lavretanske litanije Matere božje 172*
Marijine antifone . . . 173*
Litanije sv. Jožefa . . 176*
Litanije vseh svetnikov 177*
Križev pot 180*
O pridi, Stvarnik Sveti Duh 191*
Molitev k presv. Rešnjemu Telesu 192*
Ob slovesni zahvali . . 193*
Slovenska koralna maša 195*
Latinska koralna maša . 204*

Universitätsbibliothek Laibach
Ljubljana
Univerzitetna biblioteka

NARODNA IN UNIVERZITETNA
KNJIŽNICA
COBISS
00000373305