Prvi slovenski dnevnik v Zjedinjenih državah. Izhaja vsak dan izvzemši nedelj in praznikov.

Glas Naroda

List Slovenskih delavcev v Ameriki.

The first Slovenic Daily in the United States. Issued every day except Sundays and Holidays.

TELEFON PISARNE: 1279 RECTOR. Entered as Second-Class Matter, September 21, 1903, at the Post Office at New York, N. Y., under the Act of Congres of March 3, 1879. TELEFON PISARNE: 1279 RECTOR.

NO. 297. — ŠTEV. 297. NEW YORK, THURSDAY, DECEMBER 26, 1907. — V ČETRTEK, 26. GRUDNA, 1907. VOLUME XV. — LETNIK XV.

VABILO NA NAROČBO.

"GLAS NARODA" nastopi v kratkem svoj šestnajsti letnik in se je v tem času zelo razširil po Zjedinjenih državah; a tudi v staro domovino vrnivši se rojaki ga kaj radi naročé.

Vse to dokazuje, da je "GLAS NARODA" postal vsakdanja potreba ameriških Slovencev.

"GLAS NARODA" se je polagoma na zdravi podlagi razvil iz tednika v dnevnik; v to ga ni gnalo nikako pretiravanje in nasilstvo, pač pa lepo, umno, a sigurno razširjanje.

"GLAS NARODA" bode tudi v šestnajstem letu izhajal vsak dan, ob nedeljah in postavnih praznikih pa bode dovolil svojim sodelovalcem vsakemu delavcu prepotrebni počitek in se nadalje držal božje zapovedi: ŠEST DNI DELAJ, SEDMI DAN PA POČIVAJ! kar ve ceniti vsak delavec.

"GLAS NARODA" bode tudi v bodoče ostal na tem stališču, kakor je bil dosedaj in izvrševal svojo nalogo, rojake zadovoljiti z novicami, članki, razvedrilnimi spisi, zanimivim listkom, posebno pa bodemo ozir jemali vesti iz stare domovine.

Da se pa zamore vsestranskim željam cenj. čitateljev "GLAS NARODA" ugoditi, bodemo v bodočem letu tiskali list po enkrat na mesec na osmih straneh ter na ta način nadomestili "Komarja", kterega smo, kakor že poročano, opustili. V tej mesečni prilogi bodemo skušali nadomestiti ono čtivo, kterega je doprinašal "Komar".

Vzlic temu pa ostane cena "Glas Narodu" za Zjed. države nespremenjena, vsled česar prosimo, da nam dosedanji gg. naročniki tudi v prihodnjem letu ostanejo zvesti, in ako mogoče, še pridobé novih naročnikov, kajti čim večje število naročnikov, tem obširneji in zanimivejši bode list.

"GLAS NARODA" je v letu 1907 prekoračil število 5000 naročnikov in ker se naseljevanje Slovencev v Ameriki dan za dnem znatno množi, smo prepričani, da se bode v novem letu doseglo število 6000 naročnikov.

"GLAS NARODA" je glasilo treh velikih slovenskih organizacij, med temi "Jugoslovanske Katoliške Jednote", vsled česar prosimo gg. društvene tajnike, da razširjajo med društveniki "Glas Naroda" in nam s tem pridobé novih naročnikov.

Gg. naročnikom v Canadi pa naznanjamo, da smo naročnino povišali od $3.00 na $4.50, ker vsled poštnih pogodb, sklenjenih med vladami Zjedinjenih držav in Canade, popust poštnine 2. razreda odpade.

Torej še enkrat gg. naročniki, dopošljite nam čim prej naročnino in pridobite nam še kaj novih naročnikov, ker čim večji bode naš krog, tem ložje nam bode "Glas Naroda" še povečati.

Krasne stenske "Koledarje" smo že pričeli razpošiljati na gg. naročnike.

Srečno in veselo novo leto vsem gg. naročnikom in dopisnikom želi

Uredništvo in upravništvo.

DOGODKI V GOLDFIELDU.

V rudnikih skušajo pričeti z delom.

Goldfield, Nev., 24. dec. V rudniku Mohawk so včeraj pričeli z delom s pomočjo 50 skabov, kar velja tudi o nekterih drugih rudnikih, v kterih delo radi štrajka že tri tedne počiva. Šerif je število deputyjev izdatno pomnožil. Deputyje plačujejo sedaj lastniki rudnikov, ker imajo slednji čuvati njihove skabe in rudnike. Tekom tedna pride semkaj še več skabov. —

Washington, 24. dec. Ljudje, kteri so prosili predsednika, da je doposlal v Goldfield zvezino vojaštvo, se obnašajo tako, kakor da bi drugim oblastim, nego zvezinim, ne zaupali. Kljub temu pa vztraja predsednik pri svojem stališču, ktero je tako, da morajo najpreje državne oblasti storiti vse, kar je potrebno, da vzdržujejo mir in red v državi in da imajo šele potem pravico naprositi zvezino vlado za pomoč. Iz dosedanjih poročil iz Nevade še vedno ni razvidno, da je država Nevada kaj ukrenila za mir. Radi tega bodo morali zvezini vojaki ostesiti Nevado, kakor je predsednik že v minolem tednu določil.

Božično slavlje v New Yorku.

DOBRODELNOST IN MEDSEBOJNO OBDAROVANJE JE BILO VČERAJ SPLOŠNO.

Otroci in siromaki tudi letos niso bili pozabljeni.

V JEČAH.

Na sveti večer in včeraj se v našej metropoli ob Hudsonu ni vršilo druzega, nego dobrodelnost in vsestransko obdarovanje, kajti obdarovano je bilo malo in veliko, tako da je bilo povsodi videti le vesele obraze. Povsodi je vladala božična radost in kakor vsako leto, tako tudi letos niso bili pozabljeni otroci in siromaki.

Po stoterih in stoterih ljudskih šolah našega mesta so se vršile božične slavnosti. Povsodi je bilo za otroke obilo veselja, nikjer ni manjkalo božično drevesce in otroci so po vseh šolah, dasiravno so različnih ver (na tisoče židovskih otrok), prepevali božične pesmi in dobili darila.

Po nekterih šolah je trajala slavnost ves dan. Otroci premožnejših starišev so prinesli darila za siromašnejše otroke. V vsaki šoli se je vršil tudi koncert.

Tudi pri sodiščih je vladal Božič in marsikak grešnik je bil oproščen, ker tudi sodniki so ljudje in niso hoteli vzeti očete rodbinam za sveti večer, ako to ni bilo neobhodno potrebno.

Harry K. Thaw, znani milijonar, ki je že drugo leto v preiskovalnem zaporu, je podaril vsem 47 paznikom po jedno škatljo smodk. Vsaka škatlja je veljala $5. Matrone so dobile vsaka po dvanajst lepih žepnih robcev. Tudi vse sojetnike je obdaroval s smodkami, ktere so dobili včeraj pri obedu. Vse to je oskrbela njegova žena Evelyna.

Na milijone božičnih razglednic se je razposlalo in samo 24. t. m. zvečer do 5. ure se je v New Yorku prodalo za $90,000 znamk po 1 cent.

Tudi naseljenci na Ellis Islandu niso bili pozabljeni. Dobrodelne družbe so jim postavile devet velikanskih božičnih drevesc. Vsi so dobili darila in vsi so prisostvovali koncertu. Glavni govor je govoril komisarWatchorn.

Za $5000 draguljev ukradli.

Chicago, Ill., 26. dec. Ko je bilo na božičen večer v prodajalnici tukajšnjega zlatarja Davisa mnogo odjemalcev, sta dva lopova razbila izložbeno okno in odnesla za $5000 draguljev. Lastnik prodajalnice je na to roparje zasledoval in pri tem celo nanje streljal, toda posledica tega je bila, da ga je nek policaj aretoval, dočim so roparji s plenom ušli.

Vojni tajnik Taft v Cincinnatiju.

Cincinnati, O., 24. dec. Vojni tajnik Taft, kteri se je te dni vrnil iz svojega potovanja okrog sveta, je dospel včeraj v tukajšnje mesto po zasebnih opravkih, kteri so v zvezi s smrtjo njegove matere, ktera je umrla, ko je bil on še na potovanju. Tekom dopoludneva je obiskal grob pokojnice, na kar se je mudil pri sodišču, ktero opravlja zapuščino njegove matere. Zvečer je Taft odpotoval zopet nazaj v Washington.

Denarje v staro domovino

pošiljamo:

za $ 10.30 ..... 50 kron,
za $ 20.40 ..... 100 kron,
za $ 40.80 ..... 200 kron,
za $ 101.75 ..... 500 kron,
za $ 203.50 ..... 1000 kron,
za $1016.00 ..... 5000 kron.

Poštarina je všteta pri teh svotah. Doma se nakazane svote popolnoma izplačajo brez vinarja odbitka.

Naše denarne pošiljatve izplačuje c. kr. poštni hranilni urad v 11. do 12. dneh.

Denarje nam poslati je najprikladneje do $25.00 v gotovini v priporočenem ali registriranem pismu, večje vsote po Domestic Postal Money Order ali pa New York Bank Draft.

FRANK SAKSER CO.,
109 Greenwich St., New York,
6104 St. Clair Ave., N. E.
Cleveland, Ohio.

Božični potpouri. Žalostni dogodki.

UMORI IN ROPANJA V POTRDITEV IZREKA: MIR LJUDEM NA ZEMLJI!

Žalostni dogodki povodom božičnih slavnosti v raznih krajih republike.

REVOLVERJI IN BODALA.

"Mir ljudem na zemlji!" Božični dan, kteri je največji praznik v krščanskih deželah in kteri se proslavlja tako, da se svojim bližnjim izkazuje ljubav, je bil po raznih naših državah onečaščen z uboji, umori in ropanjem. John Sweeney, star 25 let, je moral v New Yorku pustiti svoje življenje, kajti na ulici ga je rano zjutraj umoril nek mlad človek, kteri ga je naprosil, naj mu dá 10 centov za žganje. Nato je svojej žrtvi vzel iz žepa $2, oziroma vse, kar je imel. Morilca, ki se imenuje McKeever, so zaprli.

Nek nepoznan morilec je včeraj zjutraj pozval italijanskega brivca Marianno Caeto iz njegovega stanovanja v New Yorku in ga ustrelil. Policija je mnenja, da je nesrečnež žrtva matije. Morilec je brez sledu ušel.

Pittsburg, Pa., 26. dec. Petdesetletni Jackson Stilley v West Elizabeth je šel predvčerajšnjim zvečer tiho po stopnicah svoje hiše navzgor, da skrije nektera darila, s kterimi je hotel iznenaditi otroke. Pri tem mu je spodletelo in je tako nesrečno padel, da si je zlomil vrat in na mestu obležal mrtev.

Sergeant, Ky., 26. dec. Povodom božičnega pijančevanja v Bound Gap je 24letni Morgan Hughes ustrelil 30letnega Washington Pooleya. Oba imata mnogo prijateljev in pričakovati je, da pride do nadaljnega prolivanja krvi.

St. Louis, 26. dec. Na najživahnejši ulici, kjer so prirejali dijaki božične šale, je včeraj James Horisn, kteremu je nedavno žena ušla, izpil karbolno kislino. Dasiravno so mu takoj dali proti strup, mu niso mogli rešiti življenja. Zadnja beseda, ktera je prišla iz njegovih ust, je bila: mati.

Little Rock, Ark., 26. dec. Farmerji okolice mesta Moss so preživeli božični praznik s tem, da so lovili Jim Halla, kteri je v prepiru ustrelil gospo Emo Hearness in njenega 8letnega sina.

Riverside, Cal., 26. dec. V nekem biljardnem lokalu je mestic Horace Magee ustrelil konstablerja Swanguena in Francoza Louis Escallierja. Nato je nek gledalec z biljardno palico dvojnemu morilcu razbil glavo. Mestic ne bode več okreval.

Philadelphia, Pa., 26. dec. Tridesetletni George A. Green je včeraj rano zjutraj ustrelil svojo ljubico Edith Wonderly in samega sebe. Green je oženjen, toda s svojo ženo ni živel.

Missoula, Mont., 26. dec. V nekem taboru železniških delavcev je Goerge Morris, rodom iz Avstrije, z bodalom zabodel svojega tovariša, čegar ime ni znano. Morilec je potem ušel. Na bližnjem mostu ga je srečal pogodbenik Walter A. Arnold, kteri ga je skušal prijeti, ker se mu je pa upiral, ga je jednostavno ustrelil. Arnold se je javil takoj nato sodišču.

Pottsville, Pa., 26. dec. V nekem tukajšnjem prenočišču je delavec Fr. Kašmir ustrelil lastnika prenočišča Stanislava Kotiša, ker mu slednji ni dal purana. Morilec se je sam javil sodišču.

V Turkey Runu, Pa., je premogar Fred Taylor v božičnej noči skozi okno ustrelil svojega tovariša Harry Morella, ko je slednji prirejal svoje božično drevesce. Malo preje sta se prepirala in pri tem je moral Taylor ostaviti hišo. Morilec je ušel.

Hyde Park, Mass., 26. dec. Dr. Walter R. Amesbury je včeraj opoludne ustrelil svojo ženo Ano.

Cordele, Ga., 26. dec. Farmerja Duncan Shefielda iz Winone je včeraj ustrelil njegov lastni sin, s kterim se je prepiral radi konja in kočije. Morilca dosedaj še niso našli.

MILIJONE dolarjev so že Slovenci in Hrvatje poslali v staro domovino po Fr. Sakserju, 109 Greenwich St., New York, a nijeden ne more tožiti o zgubi, zato naj se vsak Slovenec na njega obrne.

Naše vojno brodovje v Trinidad.

OBLASTI IN PREBIVALSTVO IMENOVANE ANGLEŠKE KOLONIJE SO BRODOVJE LEPO POZDRAVILI.

V Trinidad je dospelo brodovje jeden dan predno je bilo določeno.

BOLNIŠKA LADIJA.

Port of Spain, Trinidad, 25. dec. Vojno brodovje Zjed. držav je dospelo semkaj jeden dan preje, kakor je določeno v objavljenem programu. Oklopnice so dne 23. t. m. zvečer malo pred 7. uro priplule v luko in so vrgle sidra štiri milje daleč od mesta v zalivu Paria. Ko je včeraj nastal dan, je bilo krasne ladije videti in na obrežju se je nabrala nepregledna množica ljudi, ktera je brodovje navdušeno pozdravila. Vse polno izletniških ladij in malih yacht je odplulo v zaliv, in vse so bile polne ljudi, kteri so prišli pozdraviti ponosno brodovje iz severa.

Governer H. M. Jackson in admiral Evans sta se medsebojno obiskala in potem so dobili mornarji prvega reda dovoljenje izkreati se, dočim so ostali pričeli nakreavati za daljno pot potrebni premog. V Port of Spain ostane brodovje pet dni. Od tu odpluje dalje v Rio de Janeiro, Brazil, kjer ostane od 11. do 21. januarija.

Washington, 25. dec. Vlada zbira v naglici in s skrajno tajnostjo zdravniški štab in bolniške strežaje, ktere bode ukreala na bolniško ladijo Relief. Slednja je sedaj v San Franciscu in na njej je za 600 ranjencev prostora. Parnik odpluje v kratkem brodovju naproti, da se mu pridruži, kar je za miroljubnost ekspedicije zelo značilno.

Iz Avstro-Ogrske. Nemadjarske narodnosti.

ANDRASSY TRDI, DA IMA VEČINA PREBIVALSTVA NA OGRSKEM ISTE "PRAVICE", KAKOR MANJŠINA.

Nemadjarske narodnosti pa ne smejo tvoriti v državi državo in rabiti imenovanih pravic.

NARODNOSTNI PREPIRI.

Budimpešta, 26. dec. Tukajšnje časopisje objavlja interview z ogrskim ministrom notranjih zadev Andrassyjem, kteri trdno zanika, da namerava Ogrska s svojo šovinistično politiko doseči, da se Avstrija razkosa. Minister povdarja, da dinastija zaupa v Ogrsko, vendar pa ne pove, zaupa li dinastija v večino ali manjšino prebivalstva na Ogrskem. Tudi Košutova stranka, ktera je najbolj šovinistična, ni za to, da bi se Ogrska popolnoma ločila od Avstrije.

Končno povdarja Andrassy, da imajo nemadjarske narodnosti na Ogrskem, ktere tvorijo večino prebivalstva, — — iste pravice, kakor manjšina, oziroma Madjari. Pri tem se gre le za to, da te narodnosti ne tvorijo posebne države v državi in da ne tvorijo partikularnosti. Ako se to zgodi, potem bodo na Ogrskem zavladali hujši narodnostni boji, kakor vladajo v Avstriji.

Zločini belih.

Albany, Ga., 24. dec. Iz Kestlerja se poroča, da so tamošnji beli pričeli z dinamitom pokončevati poslopja, v kterih so nastanjene atjne zamorske družbe. Dosedaj se je pripetilo že šest takih napadov, kteri vsi so bili uspešni. Beli napadalci, kteri seveda niso znani, nameravajo na ta način iztrebiti vse tajne zamorske družbe, kterim očitajo, da so one krive, da mnogovi uhajajo vsi pri belih delati.

O katastrofi v premogovniku Darr.

DO 24. DECEMBRA SO PRINESLI NA POVRŠJE 70 TRUPELJ UBITIH PREMOGARJEV.

Razstrelba v imenovanem rovu je zahtevala 228 žrtev po zatrdilu družbe.

POŽAR V ROVU SCHOENBERGER

Jacob's Creek, Pa., 24. dec. Iz premogovega rova Darr, v kterem se je pripetila razstrelba plinov, ko so bili premogarji na delu, so dosedaj prinesli na površje 73 trupelj ubitih premogarjev. Dvajset trupelj so našli na zadnjem koncu rova, tako, da jih bodo šele danes zamogli poslati na površje.

Dela v rovu so zelo težavna, vendar pa rešilno moštvo srčno napreduje in se ne ozira mnogo na nevarnosti, kterе mu neprestano prete. Rov bode še tekom današnjega dne docela preiskan. Rodbine, ktere so nesrečni premogarji ostavili, trpe veliko pomanjkanja. Člani rešilnega moštva trdijo, da so mnogo trupelj svojih nesrečnih tovarišev našli v rovu klečati, iz česar je sklepati, da so nesrečniki molili, predno so jih plini zastrupili. Najmanj polovico ubitih premogarjev ne bode mogoče spoznati in jih bodo tudi pokopali kot nepoznane.

Pittsburg, Pa., 24. dec. Pittsburg Coal Co. naznanja, da je bilo v njenem premogovem rovu Darr ubitih 228 premogarjev in ne 175, kakor se je prvotno naznanilo.

Pittsburg, Pa., 24. dec. V premogovem rovu Schoenberger pri postaji Baird, 30 milj daleč od tukaj, je pričelo goreti in nad sto premogarjev, ki so bili v rovu na delu, se je v skrajnem času rešilo. V rovu dela običajno po 400 premogarjev, toda v novejšem času so delo v tem rovu omejili. K sreči požaru ni sledila razstrelba, ki bi zahtevala mnogo žrtev.

PROTI TRGOVINI S SUŽNJI.

Burski general predava v našem mestu o sužnjištvu v portugalskej Afriki.

V naše mesto je dospel burski general Joubert Pienaar, in sicer zgolj radi tega, da svetu odkrije grozote sužnjištva v portugalskej Afriki, kjer vladajo ravno tako grozne razmere, kakor v Kongu in nemškej Afriki. Imenovani general je prišel v Ameriko, da s pomočjo človekoljubnih Američanov stori konec imenovanim grozotam, ktere se dogajajo v kolonijah kristjanov v Afriki. Imenovani general bode sedaj prepotoval vse civilizovane dežele sveta, da pridobi na ta način med ljudmi zanimanje za nesrečne domačine v onih deželah. Pri tem najbolj računa na pomoč predsednika Roosevelta in ameriškega kongresa. V naše mesto je dospel s parnikom New York in naznanil časniškim poročevalcem, kako žalostne razmere vladajo v portugalskej koloniji.

Onih par Evropejcev, kteri žive v Angoli, so v zvezi s portugalsko lokalno vlado, tako da grozote sploh nikdar ne pridejo v javnost. Celo sam imenovani general je moral v smrtnej nevarnosti bežati iz imenovane kolonije, ker se je zavzel za nesrečne domačine. Vlada je zaplenila njegovo premoženje v vrednosti 250 tisoč dolarjev. Najgroznejše razmere vladajo na otočju Cocoa, kamor se dovede vsako leto na tisoče sužnjev, s kterimi se tako grozno postopa, da ni jeden ne živi niti jedno leto.

Umorili petletno deklico.

Ford City, Pa., 24. dec. V minolej noči je nekdo na brutalen način umoril pet let staro Ano Wajtolo, nakar je njeno truplo skril ob bregu reke, kjer so jo danes našli. Umora je sumljivih sedem Grkov, od kterih so štiri zaprli. Vsi so stanovali v prenočevališču kraj hiše, v kterej stanujejo starši umorjene deklice. Deklica je bila ustreljena, toda vzrok umora še nisо znani.

Italijanska "kultura". Šola za morilce.

V PITTSBURGU, PA., SO PRIJELI DEVETNAJST ČLANOV ORGANIZACIJE MORILCEV "LA MANO NERA".

V podzemskej dvorani so se učili v rabi bodal. Njihovi učitelji.

BOJ Z DETEKTIVI.

Pittsburg, Pa., 25. dec. Italijanski detektivi iz Pittsburga in deset druzih mest, so včeraj sredi mesta našli italijansko šolo za morilce, v kterej so se učenci podučevali, kako se človeka z bodalom zabode tako, da obleži na mestu mrtev. Zajedno so našli tudi kovačnico za izdelovanje bodal. Sedemnajst Italijanov, kteri vsi so člani zloglasne "La mano nera", zajedno z učitelji, kteri so jih podučevali v zavratnem umoru, so prijeli in odvedli v ječo.

Policija je že pred tedni izvedela, da imajo Italijani v mestu šolo za morilce, v kterej se mladeniči podučujejo v klanju ljudi.

Detektivi so zvedeli, da se nahaja glavni stan italijanske "kulture" v hiši 37 Clay Alley. Od zunaj izgleda lokal kakor navaden restavrant opremljen z mizami in stolmi. Odzadaj je kuhinja, toda dozdevno ognjišče ni nič druzega, nego — kovačnica. Mesto mize za sekanje mesa stoji tu veliko naklo in kuhar z belim predpasnikom izdeluje iz vsacega komada železa po jedno bodalo.

Pod kuhinjsko mizo so na tleh vrata, ki vodijo do stopnic, po kojih se pride na podzemski hodnik in po raznih drugih hodnikih v dvorano za poduk v moritvi.

Ko so prišli detektivi v dvorano, je bilo v šoli 17 mladeničev. Dva starejša moža, Vincenzo Toja in Antonio Nicola sta mladeniče podučevala. Učenci so bili do ledij nagi in vsak je imel v roki bodalo. V dvorani stoji par iz slame napravljenih mož in vsak bodoči morilec je skušal te može z bodalom prebosti na onem mestu, kjer rana zadostuje za gotovo smrt.

Stene so dekorirane s slikami raznih umorov, s prebodenimi srci in napisom "Camorra Mano".

Ko so Italijani videli, da so iznenadeni, so hoteli detektive napasti z bodali, dokler niso v njihovih rokah ugledali revolverje. Potem so skušali bežati, toda vsi izhodi so bili zastraženi in vseh 19 lopovov je prišlo v roke detektivov.

KRETANJE PARNIKOV.

Dospeli so:

Maria 24. dec. iz Trsta.
Zeeland 24. dec. iz Antwerpena s 517 potniki.
La Bretagne 24. dec. iz Havre s 571 potniki.

Dospeti imajo:

Kroonland iz Antwerpena.
Albano iz Hamburga.
Potsdam iz Rotterdama.
Caledonia iz Glasgowa.
Barbarossa iz Bremena.
Adriatic iz Southamptona.
Pretoria iz Hamburga.
Saratov iz Libave.
Cedric iz Liverpoola.
Pannonia iz Reke.
La Provence iz Havre.
St. Louis iz Southamptona.
Caronia iz Reke.
St. Laurent iz Havre.
Columbia iz Glasgowa.

Odpluli so:

Main 25. dec. v Bremen.
Potsdam 25. dec. v Rotterdam.
La Bretagne 26. dec. v Havre.

Odpluli bodo:

President Grant 28. dec. v Hamburg.
Zeeland 28. dec. v Antwerpen.
Alice 28. dec. v Trst.
New York 28. dec. v Southampton.
Mauretania 28. dec. v Liverpool.
Caledonia 28. dec. v Glasgow.
Lituania 28. dec. v Libavo.

Vesti iz Rusije. Čajkovski še v ječi.

OČE RUSKE REVOLUCIJE IN PATRIJOT ČAJKOVSKI JE V ROKAH "TRETJEGA ODDELKA".

Prešič je našel na dvorišču šole v Akkermanu zalogo bomb.

RAZSTRELBA.

Petrograd, 24. dec. Slučaj Nikolaja Čajkovskega, kteri velja za očeta ruske revolucije in kterega so početkom tega meseca vjeli, še ni v toliko napredoval, da bi se zamogla proti njemu vršiti sodna obravnava. Jetnik je še vedno v rokah tajne policije, ktera ima pravico vsakogar, ki pride njej v roke, pridržati za mesec dni, predno ga izroči državnemu pravdništvu. Ker se tu godi vse tajno, je zelo težavno dognati, kakega zločina bode Čajkovski obdolžen. Uslužbenci državnega pravdništva, kakor tudi drugi sodni uslužbenci povdarjajo, da ničesar ne vedo o osodi starega jetnika. Slednji je še vedno v trdnjavi Petropavlovskej zaprt, kjer se mu ravno tako godi, kakor se je svoječasno godilo pisatelju Maksimu Gorkemu, ki je bil tudi obdolžen revolucijonarne agitacije. Na razpolago ima ves komfort, kakor da bi bil prost, le s svojimi prijatelji ne more občevati.

Odesa, 24. dec. V Akkermanu je na dvorišču tamošnje šole nek prešič, ki je prišel slučajno na imenovani prostor, s svojim rilcem odkopal veliko število bomb, ktere so bile zakopane na dvorišču. Mnogo učencev so sedaj zaprli, ker so na sumu, da so dobro vedeli, da so bombe tam skrite, ne da bi o tem naznanili oblastim. Ko je prešič brskal po zemlji, se je jedna bomba razletela in ga je ubila. Vsa okna na poslopju so pobita, druge škode ni bilo.

Petrograd, 23. dec. V Jekaterinoslavu so včeraj obesili sedem lopovov, kteri so oropali vladin denar.

V Sebastopolju je tamošnje vojno sodišče obsodilo štiri vojake v smrt, ker so se udeležili ustaje brestovskega polka. Nadaljne smrtno obsodbe so se izrekle: v Smolensku dve in po jedna v Moskvi, Kostromi in Rigi.

Petrograd, 25. dec. Včeraj se je pričela sodna obravnava proti 169 članom prve dume, med kterim je tudi predsednik Moromcev. Poslanci so po razpustu dume izdali znani vyborški manifest, radi kterega so obdolženi veleizdaje. Vsi bodo gotovo spoznani krivim, toda kazni ne bodo velike.

Petrograd, 26. dec. Policija je prišla zopet velikej zaroti na sled. Ko so izpraznili neko veliko shajališče teroristov, so našli listine, iz kterih je razvidno, da so nameravali lopovi pognati v zrak dvorano, v kterej se vrše seje državnega zbora, kamor zahajajo tudi veliki knezi. V zvezi s to zaroto aretujejo sedaj vse polno ljudi, kteri so po večini iz Finske.

Obravnava proti generalu Šteslju, ki je obdolžen, da je trdnjavo Port Arthur prezgodaj izročil Japoncem, še ni končana, toda on pričakuje, da bode prav gotovo oproščen. Najnovejša izpovedanja prič so zanj tako ugodna, da kaj druzega nego oprostitev ni pričakovati.

Volk v gledišču.

Rome, Ga., 23. dec. V tukajšnjem gledišču igrajo sedaj neko melodramo, v kterej nek Indijanec vrže junakinjo imenovane igre v votlino, v kterej gospodari volk. Iz te votline jo potem naravno junak in njen zaljubljenec reši.

Pri včerajšnjej igri je pa prišlo drugače, kajti nekdo je dejal v votlino v gledišču pravega volka, kteri se ni zmenil za igro, ker ne pozna šale. Volk je naravno v svojem strahu igralko Leono Leslie in igralca O'Shea, kteri bi jo moral rešiti iz votline, razmesaril. Oba so nevarno ranjena prepeljali v bolnico.

Brezplačno pošljemo lepo sliko parnika, kteri spada k najcenejši, najboljši in najdirektnejši progi za Slovenco. Pišite na Austro Americana Line, Whitehall Building, New York.

"GLAS NARODA"

(Slovenic Daily.)

Owned and published by the
SLOVENIC PUBLISHING COMPANY
(a corporation.)
FRANK SAKSER, President.
VICTOR VALJAVEC, Secretary.
LOUIS BENEDIK, Treasurer.

Place of Business of the corporation and addresses of above officers: 109 Greenwich Street, Borough of Manhattan, New York City, N. Y.

Za leto velja list za Ameriko . . .	$3.00
„ pol leta	1.50
„ leto za mesto New York . . .	4.00
„ pol leta za mesto New York . .	2.00
„ za Evropo in Canado za vse leto	4.50
„ „ „ „ pol leta	2.50
„ „ „ „ četrt leta	1.75

V Evropo in Canado pošiljamo skupno tri številke.

"GLAS NARODA" izhaja vsak dan izvzemši nedelj in praznikov.

"GLAS NARODA"
("Voice of the People")
Issued every day, except Sundays and Holidays.
Subscription yearly $3.00.

Advertisement on agreement.

Dopisi brez podpisa in osobnosti se ne natisnejo.
Denar naj se blagovoli pošiljati po Money Order.
Pri spremembi **kraja** naročnikov prosimo, da se nam tudi prejšnje bivališče naznani, da hitreje najdemo naslovnika.
Dopisom in pošiljatvam naredite naslov:
"GLAS NARODA"
109 greenwich Street, New York City.
Telefon: 1279 Rector.

Priprave za volitve.

Dasiravno smo že sredi prazniške dobe in političnih počitnic, pričenja se v našej nacijonalnej politiki živahno poslovati. Washington bode središče vsega političnega delovanja tekom prihodnjih mesecev, saj v kolikor pride republikanska predsedniška politika v poštev. Vsi prospektivni kandidatje republikanske stranke se mude v Washingtonu; njihovi poslovodje prihajajo čestokrat v tukajšnje mesto, da se posvetujejo s svojimi gospodarji in živahnost postaja vedno večja. V kratkem se ustanove tukaj literarni uradi, ki bodo takoj pričeli poslovati, v kolikor že ne poslujejo. Potem bodemo dan za dnevom čitali najlepše politične race, ktere bodo spisane v najlepšem slogu, tako da bode obilo modrega zraka, iz kterega bodo gledale same niče. Uverjeni smo tudi, da ne bode primanjkovalo raznih izjav, s kterih pomočjo se bodo kandidatje skušali javnosti v pravej luči pokazati. Take izjave običajno nikomur ne koristijo, pač pa dajo povoda za protiizjave, kterih bo naravno toliko izšlo, kakor izjav. To vse pa daje ljudstvu obilo zabave, kajti vsakdo se nekoliko vzruje, ko čita prave in neprave popise dozdevnih predsedniških kandidatov.

Imenovani literarni uradi se sedaj predvsem bavijo s pomožnim generalnim poštnim ravnateljem Hitchcockom. Ko je bil slednji nekoč v javnosti kot Rooseveltov manager, ki je imel za seboj vse južne delegacije, se ga nihče ni upal napasti, kajti bali so se eventuelne Rooseveltove kandidature in predsedniku se ni hotel nihče zameriti. Sedaj je pa mogoče in vse kaže na to, da se bode Hitchcock pridružil Taftu in radi tega so ga sedaj pričeli konservativci napadati, samo da ga očrnijo v očeh prebivalstva.

Generalni poštni ravnatelj je odšel včeraj na lov v North Carolino in drugi ravnatelj McGreary je mesto njega podpisal v njegovem imenu vse potrebne spise. To so pa Hitchcockovi nasprotniki uporabili v to, da so razbobnali, da Hitchcock sedaj ničesar več ne šteje.

Tako zamoremo pričakovati, da se bode sedaj slikalo Hitchcocka v najbolj črnih barvah, samo da se mu odvzame ugled, kar pa seveda Taftu ne bode niti malo škodovalo.

Naseljevanje in izseljevanje.

Izseljevanje inozemcev v Evropo, ktero se pojavi vsako leto pred božičnimi prazniki, je sedaj prenehalo in radi tega nam je tudi mogoče, da primerjamo to začasno izseljevanje z onim lanskega leta, kakor tudi z naseljevanjem. Pri tem vidimo, da se je do 19. dec. t. l. izselilo 537,511 osob proti 333,565 ljudem v istem času minolega leta, kar pomenja, da se je letos izselilo 204,006 osob več, kakor lani. Tudi v kajitah prvega in druzega razreda je letos potovalo več ljudi v Evropo, nego lani.

Vse te številke so pa neznatne in se izgube pred številom naseljencev, kteri so letos prišli iz Evrope v Ameriko, kajti še nikdar ni prišlo v Ameriko iz Evrope toliko naseljencev, kakor tekom letošnjega leta. Samo v medkrovju je prišlo tekom tega leta 1,352,453 naseljencev, oziroma 163,883 naseljencev več, kakor lani. V prvem razredu je prišlo lani 106,521 osob, ali 11,263 osob več, nego v prejšnjem letu. V drugem razredu je prišlo letos iz Evrope 222,050 naseljencev, oziroma 38,840 več, kakor lani, tako da smo dobili letos 213,624 naseljencev več, kakor v lanskem letu.

Ako primerjamo naseljevanje z izseljevanjem, o kterem slednjem se v novejšem času zlasti v evropskem časopisju mnogo piše, vidimo, da izseljevanje, ktero je ravnokar končano, ne moremo vpoštevati, kajti kadar je naseljevanje nad vse veliko, potem je povsem naravno, da potuje v Evropo več ljudi, nego tedaj, kadar naseljevanje ni tako ogromno, kakor je bilo baš letos. Razmere se pri nas že izboljšujejo, zlasti na obrtnem polju in tako zamoremo že sedaj prorokovati, da se bodo vsi oni, ki so se zadnje tedne vrnili v Evropo, že spomladi vrnili nazaj v Ameriko in da bodo seboj dovedli še druge tisoče naseljencev, tako da bode naseljevanje v letu 1908 nadkrililo vse dosedanje rekorde. Ogromna večina teh naseljencev ostane seveda za stalno v Zjedinjenih državah, ker tukaj več zaslužijo in ker jim tukajšnje razmere mnogo bolj ugajajo, kakor evropske, ktere so v mnozih ozirih prava nesmisel.

Način nekdanjega potovanja.

Goethejev izrek: "Ne potuje se, da bi se prišlo, ampak da bi se potovalo", je danes splošno veljavna resnica. Toda to potovalno poročilo je ukoreninjeno navadno šele za časa srečnih, romantičnih dni pri vsakem narodu, ki tako hlepi po čudesih tujine kot Nemci; ko se je v XVII. stoletju slučajno pojavila podobna manija in moda, ko je bila v navadi pri plemenitnikih in bojarjih velika "kavalirska tura" na "Nizozemsko, Angležko, Francijo in Italijo", tedaj je naletela na resen preudarek mirnih in razumnih mož, ki so hudo tožili o spačenosti tujcev, kteri so imeli površno in renomistično izobrazbo in so pačili domače običaje.

Komenij se svareč spominja mnenja Platonovega, ki je prepovedal, da bi smela mladina preje potovati, dokler ne doraste in si ne pridobi za potovanje potrebne modrosti in spodobnosti. "Ah, ko bi spet imel krone in cekine", toži jeden izmed dalečpotujočih "bedakov", Kristijan Weises, "ktere sem potrošil v Franciji in Italiji. In če leti ena gos na ono stran, prileti druga na to stran."

Močnejši in težavnejši kot taki pomisleki pa je bil zapah, ki je oviral prav do XIX. stoletja vse vesalje za potovanje, to je bila izvanredna težava v občevanju, razne nevarnosti, napori in potrpežljivost, kojim je bil potnik v prejšnjih časih podvržen. Zato pa večina potopisov naših prednikov ni pisana v onem jasnem, duhovitem tonu modernih del, ampak po nekem veliko bolj črnernem suhoparnem načinu, ki nas jasno spominja, da niso pisana v razkošju, na mehkih blazinah, na prijetnem izletu po lepih pokrajinah, temveč na trdi klopi revne poštne kočije, ki je zaspano tekla čez drn in strn. Ne smemo smatrati ganljivih tožb in slabih glasov za vzdihovanje črnernega nezadovoljneža, kterih ni manjkalo tedaj in je še danes veliko takih, ki vedno pogrešajo na potovanju svoje domače udobnosti in ljubeznjivega spančkanja "pri materah", — če jih seznanimo z nevarnostmi, ki so trle potnika v starih časih.

Predvsem hočemo govoriti o tožbah glede gostilen. Že v starem veku! Kajti lepa navada splošne gostoljubnosti tudi na Grškem ni dolgo trajala. Že Tukidid opisuje veliko gostilno z mnogoštevilnimi, majhnimi shrambami, v kterih so morali domači nesrečneži, kteri niso imeli v mestu nobenega znanca, sami stanovati. Dvorana za ljudi, hlev za živino, šupa za vozove — tako nam slika Plutarh javno prenočišče. Da so bili gostilničarji ravnotako malomarni, nam dokazuje Platonov dostavek: "To so sami falotje in nesramneži; z zaničevanjem in ponosom zremo na one, ki pri njih tratijo drag denar." V rimskem cesarstvu je bila vrsta cesarskih hotelov, ktere so nadzorovali nekaki efori. Toda ti so bili le za uradnike in plemiče; navadni potnik se je moral zadovoljiti s priprostim prenočiščem.

V Rimu je bilo ob Apijevi poti nekaj boljših hotelov, v ktere je rad zahajal Ciceron, toda večina gostiln je ležala v bližini velike cirkus-arene; v njih so marljivo napravljali iz mesa pobitih živalij "tigerkotelet" in "medvedji beefsteak". Da se rimski krčmarji niso dali vleči za nos, kaže to, da je bil že takrat pri njih na steno naslikan petelin, pod kterim je stal lakonski napis: "Na upanje damo, če ta petelin zapoje."

V srednjem veku se je potnik, posebno če je bil romar, bolje počutil. Prijazno so ga vsprejeli v samostanu, kjer so mu za mal denar ponudili skromno stanovanje in tečno hrano. Navadna krčma je bila v srednjem veku večkrat razupito letovišče, v katerem se je shajalo mnogo grde druhali. Karol Žerotin, ki je spisal leta 1591 dnevnik o potovanju po Nemčiji, trdi, da so bile krčme večinoma kmetske hiše, v kterih so ljudje spali v hlevu skupno z živino. "Jed je sestajala iz kruha, bolj črnega kot zemlja, rjave slanine in mesa, ki ni bilo dvakrat prekuhano, ampak desetkrat. Poleg tega si mogel imeti kvečjem še posušeno klobaso." Zato se je marsikomu pripetilo, da si je izvolil zemljo za posteljo in nebo za odejo, če je bil srčen mož in vsega navajen. O gostilnah v drugih deželah se je še bolj pritoževalo. Tako na primer razpravlja prvi nemški Baedecker, Martin Zeiller, v svojem še v letu 1632 izišlem potopisu iz Italije: "Če se pride dalje v gostilne, se spozna na mnogih krajih z žalostjo, kako neznatna in grda je postrežba; čumnate so slabe, nesnažne in polne stenic ter druzega mrčesa, in vendar se mora vse to drago plačati."

Knezi in plemenitniki sploh niso posečali gostilen, ampak so peljali s seboj celo pohištvo, od kuharja do hišnika. Tako je potoval knezoškof Aschhausen z velikanskim številom spremljevalcev in s 180 konji v Rim. S seboj je peljal 100 hektolitrov vina.

Toda če so se tudi gostilne v toliko izboljšale in če tudi so v drugih deželah s policijskimi naredbami sčasoma odpomogli raznim neprilikam, vendar so še ostale kot največja ovira slaba pota. Čez drn in strn in po močvirju je dostikrat vodila pot. Angležki raziskovalec starega veka, Tholsby, opisuje v svojem dnevniku o kratkem potu iz Londona v Leeds več nevarnosti in nezgod, kot se jih danes doživi pri vožnji v Ledeno morje ali v Saharo. Čestokrat so bile ceste poplavljene; tedaj so morali vozovi vzeti narazen in kmetje so jih znosili na suho zemljo. Nesrečni potnik toži, da 14 ur ni prišel z voza, razun če se je kočija zvrnila ali obtičala v blatu. Da se je kdo zvrnil, to je bilo nekaj vsakdanjega. Knobelsdorf, Friderik II. Zidar se je prekucnil med Florence in Rimom ter težko poškodoval. Prav polagoma je nastopila poprava cest. Ljudevit IV. je začel; toda še v letu 1816 je bilo v celem pruskem kraljestvu komaj 523 milj velikih cest, na Pomorjanskem pa nobene.

Po takih potih je bilo seveda potovanje zelo počasno. Udeleženci tretje križarske vojske so rabili za pot iz Lyona do Carigrada osem mesecev. In tudi pozneje ni bilo veliko boljše. Bamberški knezoškof je hodil osem tednov v Rim, ne da bi se kje dalje časa pomudil. Z navadno pošto se je rabilo v začetku XIX. stoletja iz Berolina v Vratislavo štiri dni, v Kraljevec en teden. Bile pa so tudi colnijske nadlege, o kterih pripoveduje že Martin Zeiller, da so bile sila neprijetne in dolgotrajne. Najbolj zvite so bile colnijske preiskave v Neměiji, kjer je vsak izmed 300 vladajočih knezov in gospodov imel posebne davke. Samo med Draždanami in Devinjem je bilo 16 colnijskih postaj, ki so vedno zahtevale dolg odmor, kajti vso prtljago so vzeli z voza in pregledali.

Veliki gospodje so se seveda le malo ženirali takih nadleg, v kterih je stokal navadni potnik. Oni so jezdili s šestimi ali osmimi konji, da bi ne ostali v blatu. Na vsaki postaji so imeli prepregališče. Na ta način je mogel francoski poslance de la Garde v 22 dneh dospeti iz Carigrada v Fontainebleau. Kdor je jezdil, je prišel relativno hitreje naprej, ker je mogel večkrat zamenjati konja in ni bil odvisen od kočjaževih muh. Nosilnice srednjega veka so bile sčasoma popolnoma nerabne. Mesto teh so bili vozovi, velikanska težka poslopja, ki so nosili 12 do 15 osob, so bili zaviti z gostimi zagrinjali. Prešli so v nerodne, majhne poštne vozove, v kterih je čudovito komodna generacija doživela toliko mičnih dogodeb in ktere je zaničeval poznejši rod "mlade Nemčije". Reklo se je tem, "poštnim polžem", da gredo bolj nazaj kot naprej in v "zeleni dolini" se je postiljon še rajši pomudil, da bi z zateglim glasom svojega roga vzbudil žalostni odmev, da je spojil vse bolesti v otožen glas in so mnoge lepe oči porosile solze. Imeti se mora Sternejevo "priporočljivo potovanje" v žepu in vidi se v vsakem dekletu samo ljubezen, v vsakem beraču trpeče človeštvo.

Slednja težka skrb potnika je bil strah pred roparji. Saj je navadni motiv vseh romanov potopisnih od starega veka začenši, da je bil potnik napaden in oropan. Prav do XVIII. stoletja so napravljale roparske trope, često spremljane od romantične glorije, vsa pota nevarna. Pogosto so se skrili z gostilničarji pod odejo in samo do zob oborožen in pod nočnim varstvom je bil ubog potnik varen svojega življenja.

Kje je moj sorodnik RAČEČIČ? Rojen je na Skupicah, fara Cerklje, Dolenjsko. V Ameriki že biva več let in ima svojo farmo. Omenjeni želi k sebi vzeti hčer umrlega brata, kterej sem jaz očem, zato prosim cenjene rojake, če kdo ve za njegov naslov, naj ga mi blagovoli naznaniti. — Martin Radi, P. O. Box 216, Broughton, Pa.
(24-26—12)

Radi voličev.

Črtica. Spisala **Lea Fatur.**

Srebrno čist je žuborel potoček pod vrbami. V poletju, v krasnem, so se zamajale dan na dan vrbe, se je klanjala dan na dan trava, ko je prihajala zala Hervolova Jerica, levico uprto v bok, desnico ob veliki bali hodničnega platna, zdravo, okroglo lice, žareče veselja.

Tako je prišla tudi tisto soboto. Vrgla je balo v travo pri potoku, pri prozornem, in raztegnila dolgo sivo pot po rosni travi. Pojoča je odšla se vrnila, ko je izhlapela rosa pod žarkom v višino romajočega solnca. Sklonila se je nad potokom, zajela veliko lato, polivala platno, travo, svoje gole močne noge. Kedar se je naginjala nad potok, so prihitele ribice k njej, siničice so klicale: "čičidol, čičidol!!", pajek v grmu pri vodi se je ustavil ob preji, zlatokrili kačji pastir je obvisel na veji. Ko je tekla voda v tenkih curkih po platnu, so gledale iz trave naivne bele marjetice, so kimale Marijine solzice, pšenica in lani na njivi so se zazibali v zelenih valovih.

Nad potokom se je dvigal kamniti most, preko mostu je vodila cesta od vasi do vasi. Fantje so pokali z biči, peli, pozdravljali. Jerica je rdela, pogledovala za njimi. Lepi so bili fantje iz Dol, lepi iz Černic, a najlepši je bil Janže iz Sel. Kakor nobeden si je zavezal rdečo ruto okrog vratu, kakor nobeden je kosil, sekal, pel in plesal. Tudi njegov dom je bogatejši od drugih, pridna mlada nevesta mu pomnoži blagostanje. Zgodaj bode vstajala, hodila na polje, da ne bode godla sitnica, Janžetova mati. Oče se bode pohvalil s pridno sinaho, ki speče kruh, ko spijo drugi, ki prede, šije, ki ve vsaki stvari svoj čas in kraj. Gagalo in kokodakalo, pivkalo in golčalo bode okoli hiše, krulilo v svinjaku, mukalo in rezgetalo v hlevu. Polne bodo njive, vrt v cvetju. V hiši vse lepo ometano, pisana zagrinjala na oknih in postelji, jasli v kotu lepo ozaljšana, miza in klop bela kot sneg, ješterk gladek, na kolovratu kodelja. Na mizi bode ležal zavit v jeseneo veliki zmesni hleb, na polici slivovka iz lastnega slivnjaka, domače kuhe. Gost bode pokušal slivovko in kruh, se mastil s kolačem, občudoval red v hiši in na polju ter zagunca vranoglavo dete v visoki zibeli. Tako misli Jerica, se smehlja prihodnji gospodinjski sreči, poliva platno. Misli na dolgo baržunasto nevestino kočamajko, na krilo, ki bo iz blaga prelivajočega se v vse barve, na nevestin venec, poln pisanih trakov, na družice in svate — in vzdihne. Vse to bi bilo. Tkano je platno njene lastne preje, iz njenega lanu. Zmenjena sta Janžetov in njen oče za vse drugo, da bi le ne bilo teh nesrečnih voličev! — Toda voliči!

"Bog daj srečo!" je rekel Janžetov oče pri snubitvi in pomolel široko dlan, polno žuljev in vrezk. "Bog daj srečo, petsto ranjšev dote, za aro pa tvoje voliče!"

In Jeričin oče Hervol je že iztegnil roko, da udari, pa pri besedi "voliči" jo je potegnil prestrašen nazaj. Jeričin brat, lakomni Tonče, je zaklical: "Oho!" — "Kaj?!" je vzrastel Hervol, voliče za aro? Ne, pajdaš, ne boš jih imel! Bogme, da ne! Petsto ranjšev — naj bo — sicer je tudi to preveč. Dekle je pridno, zdravo. Take neveste ne dobiš iz lepa. Če že ni drugače, ti dam junico za aro — ker se vidita fant in dekle rada."

"Brez voličev ne bo nič!" je udaril Zvezdič po mizi. "Na moj grunt dobim lahko dekleta s tisočakom in še par volov zraven. Potrpim, ker vlečejo Janžeta oči za Jerico, imam na ponudbo bogatih nevest, po devet na vsak prst."

"Oh! Ne bo taka sila", je rekel zaničljivo Hervol, "tudi jaz imam prosilcev za dekleta. Silim te tudi ne. Jerica je mlada — in neumno je dajati tako delavko od hiše, treba nam bo dekle."

"Vam jo bo že pripeljal Tonče", se je šalil posredovalec ženitbene kupčije, mali debeli Žabkar, nalil kupice in si otrl znoj raz čela. Kaj vraga! Razdrlo se bo — to bo njemu v nečast. Zato je nalil kupice, odrezal pogače in grmel:

"Pijmo na zdravje ženina in neveste, juncev in telet! Ti, Hervol, ne drži tvojih volov za roge, in ti, Zvezdič, odmakni malo. Hervol, saj daš hčeri le zasluženo, sam pravič, da ni take delavke, — ti, Zvezdič, je pa moraš biti vesel, tudi če dobiš enega voliča!"

"Enega? Nobenega!" je kriknil odločno Hervol. Jeričina mati in Žabkar sta mirila, Janže se je česal za ušesom, Tonče je ponavljel: "Nobenega!"

Jerica je poslušala pri vratih, kako so tržili za njo. Vedela je, da je to navada na kmetih, vendar se ji je storilo milo. Ni očetu za njeno srečo, ni Janžetovemu za sinovo: obema je le za voliče. Ti voliči, beli, vitorogi, očetov in bratov ponos — so Jeričina nesreča... Pa še materi ne gre beseda od srca, ko prigovarja očetu... Ne, tudi ona ima voliče raje od Jerice... Dekle si je brisalo solze in se umaknilo hitro v kot, ko so odhajali snubači brez pravega odgovora. Žabkar je rekel, da naj se pomislita jeden in drugi — štirinajst dni jotem pridejo zopet na vprašanje in dogovor. Hervolica naj zamesi nov kolač. Zvezdič prinese frišno barigljico, da bodo pili na zdravje mladih.

To je bilo nedeljo pred binkoštmi. Jutri mine rok. Vse te dni je delala Jerica pridno, belila platno, se veselila. Oče molči in dela, ogleduje hčer, boža voliče — pa nič ne reče, da jih ne dá. Danes je šel v Dobravo z njimi — a jutri... Jutri jih odvede Janže za aro, Jerica jima ovije venec okolo rogov.

Solnce je skrivalo zlato lice za goro. Jerica je zgrnila platno in šla domov. V rdečem žaru žari streha njenega doma, žari konec na vrhu senene kopice, žari oreh, ulnjak, vrt, cesta, nebo. V rdečem žaru sedi na klopi pred hišo oče Hervol. Hodničnо srajco ima odpeto, gosti črni lasje mu silijo v zatilnik in široko čelo, žile na čelu in vratu so napete, sivo oko gleda temno izpod naježenih obrvi; obrito lice je mrko. Naglo puha oče dim, ga spušča skozi veliki nos, pljune zaničljivo pred se, mrmra, ziblje golo, rjavo nogo, se udari po kolenu.

V veži se prikaže mati v modrem krilu, rokave zavihane čez laket.S pripasom si otira znoj — ali solze? — in migne oprezno Jerici, češ: Pazi, kaj govoriš, oče je jezen... Pa že se zadere oče v pozdrav:

"Kaj zijaš, zijalo? Hitro balo doli — pa v hlev! Cel mesec se vozi in raca okolu tistega platna... Celo zimo preseda pri preji, celo pomlad redim in plačujem tkalca. Ženska na možilu — razdeva pri hiši! Vse gre na šmiseljce, koraldeže, pankeljce. Tam izmakne jajce, tam purico, kokoš, da je le kaj novega za praznike. Mesto da bi delala očetu veselje, gleda za fantom. Nič ji niso očetovi krvavi žulji... kako sem se mučil z mojimi voliči... Telički so bili majlni, slabotni. Pustil sem jih pri mleku, gospodinja je godla, pa telički so postali čvrsti. Junca sem varoval, nisem vpregal, hodil sem na posodo po živino. Z deteljo, z otrobi sem ju krmil, hodil leto in zimo okolo njih. Zdaj, ko sta voliča, da jima ni para, pa naj ju oddam od hiše?? Zakaj? Zato, da dobi deklina tistega dolgovneža? Saj je še drugih gruntov, ni samo Zvezdičev in če ni fantov, so vdovci in če ni vdoveev, je doma dela in jela."

"Ja — večno bom doma!" je zaihtela Jerica, vrgla platno na tla in se vsedla nanj.

"Kriste se usmili! Kaj bo Jerica, ko bo stara, nevesti v zasmeh? Kdo jo bo vzel, kam jo boš dal, ko se ustara?" je tarnala mati.

"V koruzo za strašilo!" je zabrusil materi Tone, ki je prišel z velikim bičem iz kolarne in pokal objestno okoli glave jokajoče sestre.

"Vse bi odnesla od hiše!" ji je zakričal v uho, "pa ne damo..."

"Ne dam voličev, pa ne dam, bogme! Naj pride Zvezdič s celo vasjo, če hoče, po nje in naj ostane tudi Jerica doma — voličev, Hervolovih voličev ne bo imel drugi!"

Tako se je gvišal stari Hervol, sin ga je plosknil po rami in hvalil: "Oče, vi ste pametni mož!"

Prišla je nedelja in prišli so snubci. Pa kolača ni bilo na mizi, gospodinja je bila objokana, gospodar je gledal grdo.

Snubači so odšli prazni. Vse prigovarjanje premetenega posredovalca je bilo zaman.

Žabkarja je bilo sram, ker so se norčevali fantje iz njega, ga vpraševali po zdravju Hervolovih voličev. In Jerica? Bilo ji je hudo, jezila se je na očeta. Sklenila je, da ga zapusti, odide v mesto služiti. Sicer je nerodna za gosposko delo, pa se že privadi. In Janže? On naj gre tudi. Služi za kočjaža ali hlapca. Potem potegneta doto, se vzameta in živita. Tako je naredil Tine Željačev, tako Lenčika Cipronova. To si je umislila Jerica in iskala prilike, da govori z Janžetom. Sporočila mu je, da bo izpirala ta in ta dan žehto. Pa je prišel, se je naslonil na vrbo in gledal, kako je prala Jerica. Beseda ji ni mogla iz ust, on pa je pravil, da imajo pri njih mlado žrebe, da je bil prodal oče stare vole, ker hoče priženiti par mladih in je imel Hervolove za gotove.

"Z volmi je šla najina ženitev", je povdarjala Jerica, si vzela korajžo in pristavila, ko je izvijala z močno roko veliko rjuho:

"Janže — pojdiva služiti, pa se vzameva v mestu..."

Začuden je pogledal fant deklico... Pogledal pisani travnik, njive, strehо domače hiše, ki se mu je smehljala pod sadnim drevjem. Zamajal je z glavo:

"Dom je samo jeden — deklet in volov dosti. Ne zameri, Jerica! Oče me ženi v stari vasi. Dobil je vsžjo doto in par volov, brez denarja... Ne zameri, vzemi ga..."

Jerica je vrgla veliko plahto v vodo, vzdignila mokro in udarila z njo krepko po Janžeta.

Slovensko katoliško

podp. društvo svete Barbare

za Zjedinjene države Severne Amerike.

Sedež: Forest City, Pa.

Inkorporirano dne 31. januarja 1902 v državi Pennsylvaniji.

ODBORNIKI:

Predsednik: ALOJZIJ ZAVERL, P. O. Box 374, Forest City, Pa.
Podpredsednik: MARTIN OBERŽAN, Box 51, West Mineral, Kans.
I. tajnik: IVAN TELBAN, Box 607, Forest City, Pa.
II. tajnik: ANTON OŠTIR, 1143 E. 60th St., Cleveland, Okio.
Blagajnik: MARTIN MUHIČ, P. O. Box 537, Forest City, Pa.

NADZORNIKI:

MARTIN GERČMAN, predsednik nadzornega odbora, Forest City, Pa.
KAROL ZALAR, I. nadzornik, P. O. Box 547, Forest City, Pa.
FRAN KNAFELJC, II. nadzornik, 909 Braddock Avenue, Braddock, Pa.
FRAN ŠUNK, III. nadzornik, 50 Mill St., Luzerne, Pa.

POROTNI IN PRIZIVNI ODBOR:

PAVEL OBREGAR, predsednik porotnega odbora, Weir, Kan.
JOSIP PETERNEL, I. porotnik, P. O. Box 95, Willock, Pa.
IVAN TORNIČ, II. porotnik, P. O. Box 622, Forest City, Pa.

Dopisi naj se pošiljajo I. tajniku: Ivan Telban, P. O. Box 607, Forest City, Pa.

Društveno glasilo je "GLAS NARODA".

Compagnie Generale Transatlantique.

(Francoska parobrodna družba.)

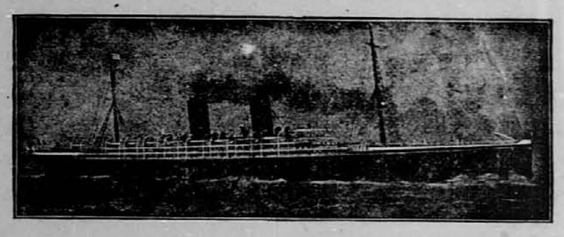

DIREKTNA ČRTA DO HAVRE, PARIZA, ŠVICE, INOMOSTA IN LJUBLJANE.

Poštni parniki so:

"La Provence" na dva vijaka	14,200 ton,	30,000 konjskih moči.
"La Savoie" „ „ „	12,000 „	25,000 „ „
"La Lorraine" „ „ „	12,000 „	25,000 „ „
"La Touraine" „ „ „	10,000 „	12,000 „ „
"La Bretagne"	8,000 „	9,000 „ „
"La Gasgogne"	8,000 „	9,000 „ „

Glavna Agencija: 19 STATE STREET, NEW YORK.
corner Pearl Street, Chesebrough Building.

Parniki odplujejo od sedaj naprej vedno ob četrtkih ob 10. uri dopoludne iz pristanišča št. 42 North River, ob Morton St., N. Y.

La Bretagne	26. dec. 1907.	*LA TOURAINE	30. jan. 1908.
*LA PROVENCE	2. jan. 1908.	*LA SAVOIE	6. febr. 1908.
La Gascogne	9. jan. 1908.	*LA LORRAINE	13. febr. 1908.
*LA LORRAINE	16. jan. 1908.	La Bretagne	20. febr. 1908.
La Bretagne	23. jan. 1908.	*LA TOURAINE	27. febr. 1908.

POSEBNA PLOVITBA:

La Floride (novi) 21. dec. ob 3. uri popoludne.

Drugi razred samo $40.00. Niz ke cene za 3. razred do vseh krajev.

Parnika z zvezdo zaznamovani imajo po dva vijaka.

M. W. Kozminski, generalni agent za zapad
71 Dearborn St., Chicago, Ill.

Velika zaloga vina in žganja.

M. Grill

Prodaja belo vino po.....70c. gallon
„ črno vino po..... 50c „
Drožnik 4 gallone za.....$11.00
Brinjevec 12 steklenic za.....$12.00
ali 4 gall. (soдček) za.....$16.00

Za obilno naročilo se priporoča

M. GRILL,
5308 St. Clair Ave., N. E., Cleveland, Ohio.

Rojakom v Pittsburgu, Pa. in okolici

naznanjam, da je za tamošnji okraj moj

edini pooblaščeni zastopnik za vse posle

JAKOB ZABUKOVEC,

4824 Blackberry Alley Pittsburg, Pa.

Uradne ure: vsak dan od ½7. do ½8. ure, ter ob sobotah do 8. ure zvečer.

Rojakom ga vsem priporočam.

Frank Sakser.

SLOVENCEM NA ZNANJE.

Spoštovani Collins Medical Inst.:—

Dolžan sem Vam zahvaliti se za moje popolno ozdravljenje. Jaz, ko sem pričel Vaša zdravila rabiti, sem se precej bolje počutil in sedaj sem popolnoma zdrav, za kar se imam zahvaliti Bogu in Vam. Jaz sem sam mislil dati zahvalo v "Glas Naroda", na kterega sem naročen.

Se Vam še enkrat zahvaljujem in Vas pozdravljam. Vaš

Viljem Klopčič,
382 Hanover St., Milwaukee, Wis.

Pozor Rojaki!

Novoizmajdeno garantirano mazilo za plešaste in golobradce, od katerega v 6 tednih lepi lasje, brki in brada popolnoma zrastejo, cena $2.50! Potne noge, kurje očesa, bradovice in ozeblino Vam v 3 dneh popolnoma ozdravim za 75c., da je to resnica se jamči $500. Pri naročbi blagovolite denarje po Post Money Order pošiljati.

Jakob Wahčič,
P. O. Box 69
CLEVELAND, OHIO.

Rojaki, naročajte se na "Glas Naroda", največji in najcenejši dnevnik.

Jugoslovanska Katol. Jednota.

Inkorporirana dne 24. januarja 1901 v državi Minnesota.
Sedež v ELY, MINNESOTA.

URADNIKI:

Predsednik: Fran Medoš, 9478 Ewing Avenue, So. Chicago, Ill.
Podpredsednik: Jakob Zabukovec, 4824 Blackberry Street, Pittsburg, Pa.
Glavni tajnik: Jurij L. Brožič, Box 424, Ely, Minn.
Pomožni tajnik: Maks Kržišnik, L. Box 383, Rock Springs, Wyo.
Blagajnik: Ivan Govže, Box 105, Ely, Minn.

NADZORNIKI:

Ivan Germ, predsednik nadzornega odbora, Box 57, Braddock, Pa.
Alojzij Virant, II. nadzornik, Cor. 10th Avenue & Globe Street, S. Lorain, Ohio.
Ivan Primožič, III. nadzornik, Box 641, Eveleth, Minn.

POROTNI ODBOR:

Mihael Klobučar, predsednik porotnega odbora, 115, 7th Sttreet, Calumet, Mich.
Ivan Keržišnik, II. porotnik, Box 138, Burdine, Pa.
Janez N. Gosar, III. porotnik, 719 High Street, W. Hoboken, N. J.
Vrhovni zdravnik: Dr. Martin J. Ivec, 711 North Chicago Street, Joliet, Ill.

Krajevna društva naj blagovolijo pošiljati vse dopise, premembe udov in druge listine na glavnega tajnika: George L. Brozich, Box 424, Ely, Minn., po svojem tajniku in nobenem drugem.

Denarne pošiljatve naj pošiljajo krajevna društva na blagajnika: John Gouze, Box 105, Ely, Minn., po svojem zastopniku in nobenem drugem. Zastopniki krajevnih društev naj pošljejo duplikat vsake pošiljatve tudi na glavnega tajnika Jednote.

Vse pritožbe od strani krajevnih društev Jednote ali posameznikov naj se pošiljajo na predsednika porotnega odbora: Michael Klobučar, 115 7th St., Calumet, Mich. Pridejani morajo biti natančni podatki vsake pritožbe.

Društveno glasilo je "GLAS NARODA".

Drobnosti.

KRANJSKE NOVICE.

Že zopet rokovnjaški vlom v Kranju. V noči od 5. na 6. decembra, torej, ko je Miklavž nosil pridnim otrokom, se je neki tatinski grdavž pritihotapil v poslopje gimnazije, vlomil vrata do ravnateljske pisarne ter ondi — misleč, da najde bogvekoliko denarja — s silo odprl predalnik pisalnika. Odnesel je le sedem kron. Zjutraj ob 8. uri je ravnatelj zapazil vlom ter obvestil žandarmerijo.

Bolezen otrpnenja tilnika razsaja epidemično v vaseh Slivna in Vače pri Litiji. Zbolela sta dva moška in šest otrok, en otrok je umrl.

Zadušila bi se bila kmalu zakonska Zadnik v Ribnici. Zvečer sta postavila posodo z žarečim ogljem v svoji spalnici, da bi jo ogrela, in šla spat. Zadnika sta komaj še ostala pri življenju, ker ko sta se zbudila, sta bila že vsa omamljena. Mož se je precej poškodoval, ko je padel po tleh.

Poskušen zažig. Nedavno je zapazil mlinarski pomočnik Andrej Orešek, da gori v podstrešju valčnega mlina njegovega gospodarja Ivana Jebačina na Glincah. Ogenj so pogasili o pravem času. Ako bi se bil razširil, napravil bi bil škode okoli 60,000 kron. Bil je najbrže podložen in so sumljivi tega trije mlinarski pomočniki.

Umrl je v Ljubljani po dolgi bolezni Fran V. E. grof Lichtenberg, star šele 25 let. Še ob zadnjih volitvah za državni zbor se je dal, močno bolan, prepeljati na volišče, da je glasoval za župana Hribarja.

PRIMORSKE NOVICE.

Mrtvega so našli blizu Jelšan v Istri človeka znanega pod imenom Jugo. Preveč se ga je napil.

Smrt na volišču. Pri občinskih volitvah v Visku, červinjanskem okraju, je izzval župnik s 76letnim bolehnim županom Sartorijem tako buren nastop, da je župana zadela kap ter je na mestu umrl.

Deske je prenašal 25letni Franc Vovk v Gorici. Pri tem mu je spodrsnilo, da je padel kakih šest metrov globoko, deske pa nanj. Nezavestnega so prenesli v bolnišnico, a nimajo upanja, da bi okreval.

Ustrelil se je v Rojanu pri Trstu 52letni kmetovalec Ivan Ferluga zaradi neozdravljive bolezni.

Veliko obeta 14letni Marij Bubnič iz Reke. V Trstu so ga našli, ko se je potepal okrog zloglasnih hiš. Ko so ga prijeli, je povedal, da je zbežal od svojega očma v Pulju in mu ukradel nad sto kron denarja.

Vino je vrglo v morje v Trstu 43-letnega težaka Ivana Pavliča. Potegnili so še živega na suho.

ŠTAJERSKE NOVICE.

Utonil je v Sromljah pri Brežicah Ivan Slak, ko je šel po občinski poti in padel v mimo tekoč potok, ker se je ognil vozu.

Zid se je zrušil v Mariboru na delavca Gregorja Samuča ter ga ubil.

Zažig. V noči na 30. septembra je v Poberžu pri Mariboru zgorela hiša Frana Večernika. Kakor se je dognalo, je zažgala gostačka Terezija Žnidar, da bi za zgorelo pohištvo, vredno 200 K in zavarovano za 2000 K, dobila čim največ zavarovalnine. Žnidar je priznala svoj čin, rekla pa, da je zažgala zato, ker se je bala, da bi sostanovalec 82letni Peter Berger zažgal. Žnidar je bila pred mariborskimi porotniki obsojena na tri leta ječe.

Sirov brat. V Brežicah je mesarski pomočnik Jurij Runsten z mesarsko sekiro svojega brata mesarskega vajenca Jakoba tako tolkel po nogi, da mu jo je do kosti razsekal. Ko je težko ranjeni hotel zbežati, zgrabil je Jurij za brusilo in tolkel ž njim po bratu, dokler se ni nezavesten zgrudil. Prepeljali so ga v bolnico. Nam se ta sirovost zdi nekoliko prekrvava, ker jo poročajo nemški listi, ki dostavljajo strupeno, da sta Runstena Slovenca in da smo zaradi njih vsi Slovenci sami divjaki in pobijači.

Legar se je začel širiti v celjski okolici, posebno v Sovodnji in Spod. Hudinji.

HRVATSKE NOVICE.

Nemirovič-Dančenko v Budimpešti. V Budimpešti se nahaja ruski pisatelj Nemirovič-Dančenko, ki se je v parlamentu seznanil s hrvaškimi poslanci ter se pri njih natančno informiral o njihovi borbi in akciji.

BALKANSKE NOVICE.

Poboji v Macedoniji. V bližini Lincera so našli več Bolgarov ubitih, katere so pobili grški razbojniki. Po turški uradni štatistiki je bilo meseca novembra v Macedoniji 208 umorov, 48 oseb je bilo ranjenih ter 203 hiše zažgane.

RAZNOTEROSTI.

Živa zgorela. Enajstletna hčerka pobočnika nemškega cesarja, Schlehkrueker, je prevrnila prižgano petrolejko, nakar je ta eksplodirala. Ves goreči petrolej se je razlil po deklici, ktera je bila naenkrat vsa v plamenu. Dobila je grozne opekline in je kmalu nato umrla v velikih bolečinah.

Gaponova zapuščina. Premoženje znanega ruskega duhovnika Gapona se je cenilo na 25,000 rubljev; obstoji pa iz posestva v Poltavi in v gotovem denarju, kteri je naložen na ime Rybnicki, pod kterim imenom je Gapon bival v Peterburgu. Poleg tega pa so našli v nekem kovčeku par kuvertov, v enem izmed njih je bilo 14,500 rubljev, kteri znesek je last organizacije, v drugem pa 14,000 rubljev, kteri so lastnina Gaponova. Sodnija v Poltavi je priznala Gaponovega mladoletnega sina Alekseja za dediča.

Škandal v pariškem gledališču. Velik škandal se je zgodil nedavno v gledališču de Capucines v Parizu. Predstavljali so neko igro, v kteri pisatelj ostro obrekuje grofico Mathieu. Njen soprog je pisatelju vpričo občinstva priložil več klofut. Oba gospoda, spremljana od mnogoštevilne množice, so potem spravili na komisarijat.

Napačni pobiralec davkov. V Budimpešti je mestna policija aretirala diurnista pri davčni oblasti Eperjesija, ki je s pomočjo ponarejenih pobotnic vzdignil večje in manjše svote od dolžnikov na davkih. Kot sokrivca so prijeli tudi davčnega eksekutorja Arpada Sansija.

Triletni otrok v železni blagajni. Triletna hčerka nekega berolinskega notarja je bila v preteklih dneh v veliki nevarnosti. Dekla je grozila otroku v šali, da ga bo zaprla v blagajno. Ko je deklica res zlezla notri, je dekla zaloputnila vrata. Vsi poskusi odpreti vrata so bili zaman. Knjigovodja, ki je imel ključe, pa je bil odsoten. Šele čez eno uro se je posrečilo odpreti blagajno. Preje pa je požarna bramba navrtala luknje v omaro, da se je dovedel otroku zrak. Triletni otrok je dogodek prav srečno prestal in je zopet vesel in dobre volje, vendar ga ne miče več v "temno izbo". Brez dovoda kisika bi otrok ne bil več živ. Poleg glavne knjige v omari je čepela celo uro in ostala popolnoma pri zavesti in se je le čudila, zakaj so jo pustili toliko časa znotraj.

Povest o briljantnem nakitu. Nedavno se je pojavil na zagoneten način na Dunaju briljanten nakit, vreden 200,000 kron, ki je bil že leta 1905 ukraden sultanovemu založniku Izaku Habibu v Parizu. Vsi tedanji poskusi, da bi se našel nakit, so ostali brez uspeha; tudi nagrada 20,000 frankov ni nič izdala. Tako je preteklo dvainpol leta, ko je bil naenkrat oni nakit ponuden v prodajo dunajskemu trgovcu Menassu, ki ga je spoznal kot Habibovo lastnino. Menass je agenta pridržal ter ga prisilil, da je šel z njim k lastniku nakita. Agent se je hotel na vsak način izogniti direktnemu odgovoru ter je končno pristal v to, da hoče nakit izročiti, ako se njegovo ime zamolči ter se stvar ne naznani policiji. Habib je ves srečen odštel nagrado 20,000 frankov trgovcu Menassu.

4600 zdravilišč za jetične ustanove polagoma na Švedskem, ker je tako nasvetovala vladi komisija, ki je bila izvoljena v ta namen leta 1905. Stroški so proračunjeni na 10,810,000 K. Preskrbo jetičnih prevzamejo občine, ki dobe v ta namen od države triodstotno posojilo, in sicer predlaga komisija, naj dovoli državni zbor za taka posojila fond 5,405,000 kron.

V zadnji minuti rešen. V Dortmundu na Nemškem je bil rudar Kurzschut obdolžen umora svojega delavskega nadzornika, s kterim sta se prepirala o plači. Bil je spoznan krivim in obsojen, da bo obglavljen. Obsojenca so peljali na morišče, duhovniki so ga pripravili na smrt in krvnik je svojim pomagačem zaukazal, da moža obglavijo. Položili so mu glavo na kabnilno klado in že so zavihteli sekiro nad njegovim vratom, ko pridirja na morišče poslanec z brzojavko na jetniškega vodja. Takoj so odložili izvršitev obsodbe in ko je vodja prebral brzojav, je naznanil, da se počaka s kaznijo, dokler se ne preišče duševno stanje obsojenca. Mož bo imel priliko vnovič se zagovarjati.

Natančni državni tajnik. Ko je nemški državni tajnik Dernburg potoval po Nemški Afriki, prepričati se je tudi hotel, kake posledice ima telesna kazen, ki je v koloniji še postavno dovoljena. V njegovi navzočnosti so morali natančno po predpisih nabijati obsojence. O tej proceduri je poročala potem uradna "Usambara - Post": "Državni tajnik se je potem osebno prepričal o učinkih batin ter konstatiral, da sta dva obsojenca imela na zadnji plati lahke maroge, ki pa so tudi izginile, kakor brž jih je državni tajnik pobrisal z roko. Maroge so bile skoraj gotovo od prahu, ki se je pri tepežu iztolkel iz umazanih cunj."

Promet tujcev na Norveškem. Lansko poletje je obiskalo Norveško 34,350 turistov, ki so pustili v deželi 18 milijonov frankov. Za lov in ribarstvo so izdali tujci 1,400,000 K, za razna nakupovanja 1,500,000 K. Parniki so zaslužili s prevažanjem tujcev 450,000 K, pošta in brzojav pa 85,000 kron. Največ dobička so imeli plavajoči hoteli, in sicer je bilo v sezoni v norveških vodah šest angleških in pet pet nemških parnikov s hoteli. Med turisti je bilo največ Angležev, namreč 12,700.

Japonska reklama. Japonci se ne zadovoljujejo z navadno napovedjo in pohvalo svojega blaga, temuč priobčujejo sledeče reklame: "Naše blago se razpošilja tako hitro, kakor leti kroglja iz topa. — Naš čudoviti papir je tako trd in močan, kakor slonova koža. — Blago zavijam s tako nežno skrbjo, kakor jo kaže novoporočenec napram svoji mladi, dražestni soprogi. — Naš kis je hujši kakor žolč najhudobnejše tašče. — Oglejte si našo zalogo, sprejeti bodete najljubeznivejše; naši uslužbenci so tako ljubeznivi, kakor oče, ki bi rad omožil svojo hčer brez dote. Sprejeti bodete vedno tako, kakor bi bili solnčni žarek, ki pride za oblačnim dnevom."

Najdragocenejšo ovratnico na celem svetu ima žena nemškega kneza Henckel von Donnersmarka. Knez Donnersmark je najbogatejši grafčak na Nemškem, ki ima tudi mnogo industrijskih podjetij. Njegova žena je Rusinja, rojena Katarina Slepcov. Omenjena ovratnica je sestavljena iz treh, ki izvirajo iz raznih dob. Ena teh ovratnic je bila nekdaj last napuljske kraljice Marije, ki je sestra pokojne avstrijske cesarice Elizabete; drugo ovratnico je nosila nekdaj bivša kraljica Evgenija. Zaradi teh zgodovinskih spominov je ovratnica trikrat več vredna, kakor je vrednost draguljev samih na sebi. Bivša nemška cesarica je imela ovratnico le iz 32 biserov, a je bila vredna 800,000 mark.

Išče se

STREŽNICA

v edini slovenski in hrvatski gostilni v New Yorku, ktera razume dobro svoj posel. Za pravo Slovenko ali Hrvatico zelo ugodna prilika. Vprašajte pri lastniku:

Anton Plečko,
137 Washington St., New York City.
(26-28—12)

NA PRODAJ.

Pogrebniški zavod, zraven prodajalna s pohištvom, je na prodaj. Izvanredna prilika za Slovenca z nekolikim kapitalom. Več se poizve pri:

Math. Ogrin,
1427 Sheridan Road, Waukegan, Ill.
(26-12—21)

ŽENITNA PONUDBA.

Mlad premogar, slovenske rodovine, star 21 let, lepe postave, s priličnim premoženjem, želi se oženiti z mlado Slovenko v starosti od 18 do 24 let, tudi ako je vdova z dvema otrokoma, več ne; prednost ima tista, ktera zna nemško. Ktero veseli, naj se blagovoli oglasiti pismeno in priloži naj svojo sliko na naslov:

Joseph Mastek,
Box 212, Maynard, Belmont Co., O.
(26-27—12)

Iščem FLORJANA ROŽIČA. Zadnji čas je bival v Herminie, Pa. Za njegov naslov bi rad zvedel: Aloysius Čož, P. O. Box 148, Herminie, Westmoreland Co., Pa.
(23-27—12)

Kje je moj sin FRAN OBREZA? Doma je iz Dolenje vasi št. 44, pošta Cirknica pri Rakeku. Nahaja se nekje v Montani. Kdor izmed rojakov ve za njegov naslov, naj ga mi blagovoli naznaniti. — Anthony Obreza, Camp 64, Ashtola, Pa. (24-28—12)

Iščem dva moja prijatelja FRANJA in IVANA ZAVERL. Pred enim letom smo bili skupaj v državi Illinois. Kdor izmed rojakov ve za njun naslov, naj ga mi naznani, za kar mu bodem zelo hvaležen. — John Lusnik, Bear Creek, Carbon Co., Mont. (24-26—12)

Naznanilo.

Rojakom Slovencem in Hrvatom, kteri potujejo čez Duluth, Minn., priporočamo našega zastopnika g.

Josip Scharabon=a,
409 WEST MICHIGAN ST., DULUTH, MINN.,

kteri ima svoj

SALOON

prav blizu kolodvora. Vsak rojak je pri njemu najbolje postrežen.

Pošilja denarje v staro domovino najceneje in najhitreje po našem poredovanju. Zastopa nas v vseh posilih; torej pazite, da se ne vsedete na lim laskavim besedam ničvredneže, kterih v Duluthu tudi ne manjka.

Spoštovanjem
FRANK SAKSER CO.

Slovensko-Amerikanski

KOLEDAR

za leto 1908

je dobiti po 30 ct. poštnine prosto.

Koledar je zelo zanimiv ter ima obilo slik.

Vsako leto ga razprodamo po 5000 komadov kar gotovo znači da je Koledar zelo priljubljen.

Primerno darilo je prijateljem in znancem v staro domovino, ter velja tudi le 30 ct.

Dobiti je pri

Frank Sakser Co.,
109 Greenwich St., New York,
6104 St. Clair Avenue, N. E.,
Cleveland, O.

Pozor! Slovenci Pozor!

SALON

z modernim kogljiščem.

Sveže pivo v sodičkih in buteljkah in druge raznovrstne pijače ter unifiske smodke. Potniki dobe pri meni čedno prenočišče za nizko ceno.

Postrežba točna in izborna.

Vsem Slovencem in drugim Slovanom se toplo priporoča

Martin Potokar
564 So. Center Ave. Chicago, Ill.

COLLINS N. Y. MEDICAL INSTITUTE.

Dr. R. Mielke, Medical Director.

Ako je človek bolan, takrat šele zamore ceniti veliko vrednost zdravja. Trdno zdravje je največja sreča za vsacega človeka, za bogatega, kakor tudi za revnega. Za bogatega, da zamore vživati življenje e v vsej razkošnosti, za revnega pa, da zamore preskrbeti vsakdanji kruh za-se in svojo družino, ker brez tega ni življenja za njega.

Skrb za Vaše zdravje je Vaša največja dolžnost v življenju. Ako Vi dopustite, da Vaše zdravje polagoma hira ter slednič popolnoma zapadete bolezni, s tem ne zakrivite samo Vaši lastni osebi, ker isto ne spada samo Vam, ampak tudi Vaši družini, Vašim prijateljem in Vaši domovini. Ako toraj zdravje zanemarite, ko imate priliko se ozdraviti, ni za Vas nobenega oproščenja.

Vsi oni, kateri so trošili čas in denar za zdravila, a brez uspeha, naj takoj natenko opišejo svojo bolezen našemu glavnemu zdravniku, kateri je gotovo že mnogo bolnikov z jednako boleznijo imel v svojom zdravljenju, kateri so dosegli zaželjeni uspeh ter popolnoma ozdravili.

Mi namreč pri nakupovanju in pripravljanju zdravil ne gledamo na to, če ista malo več stanejo, samo, da imajo po zavžitju pravi uspeh pri bolniku.

Pisma, katera vsaki dan prihajajo od bolnikov, kateri so že popolnoma obupali nad svojim zdravjem in kateri se danes vesele boljšega zdravja, kakor kedaj poprej, dovolj jasno pričajo o tem.

Čitajte nekaj tacih zahvalnih pisem ter slušajte, kaj oni poročajo, kaj je on storil za nje, kateri so morda ravno na taki bolezni bolovali, kakor Vi, kajti on zamore tudi za Vas storiti to, kar je za druge storil.

Martin Krivic

Cenjeni Collins M. I.!

Vaše pismo sem prejel, ter Vam pošilam svojo sliko, katero priobčite v časopise ter se Vam zahvaljujem za Vaša zdravila, katera so mi pomagala, kakor Vam je znano, da sem v 8 dnevih popolnoma ozdravil.

Se vam še enkrat zahvaljujem in vsakemu Vas priporočam Vaš hvaležni

Martin Krivic,
812—6. St. Racine, Wis.

Directorju Collins N. Y. M. I.!

Vas prav lepo pozdravim in se zahvalim za ozdravljenje moje bolezni, ker vem, da ni doktorja, kateri bi mogel človeka tako hitro ozdraviti, kakor Vi. Ko sem zdravila prejel ter jih pričel točno po Vašem predpisu rabiti, jih nisem še polovico porabil, pa sem bil popolnoma zdrav, kakor poprej.

Vas še enkrat zahvaljujem in vsakemu Vas priporočam Vaš hvaležni

Josip Gulek,
Box, 26 Broadhed, Colo.

ZATORAJ ROJAKI! ako ste bolni, pridite osebno ali nam pismeno naznanite Vašo bolezen in vse simptome. Mi pošilamo zdravila na vse kraje sveta, za katera se tu v Zjedinjenih Državah plača pri prejemu. Ako se pismeno obrnete na nas, pišite v svojem materinem jeziku, ker mi imamo nad 24 izurjenih tolmačov in Correspondentov za vse Evropske jezike, tako zamorete odgovor in natančno pojasnilo o Vaši bolezni dobiti v Vašem materinem jeziku.

Vsa pisma naslavljajte na sledeči naslov:

The COLLINS N. Y. MEDICAL INSTITUTE.
140 West 34th Street, NEW YORK.
Uradne Ure od 10—5 v tednu in 10—1 ob nedeljih in praznikih.

Knjige družbe sv. Mohorja

smo pričeli naročnikom razpošiljati. Vsak naročnik dobi

6 KNJIG.

V zalogi pa imamo par sto iztisov teh knjig več in te prodajamo, dokler zaloga ne poide, po $1.30 s poštnino ali ekspres-stroški vred.

Rojaki iz Clevelanda, O., in okolice dobe iste tudi pri našej podružnici v Clevelandu, O., 6104 St. Clair Ave., N. E. Naročniki na te knjige, kteri so spremenili svoj naslov, naj naj naznanijo svoj novi in stari naslov, da knjige gotove dobe.

Nadalje smo dobili tudi

PRATIKE

za leto 1908

Družinska, Kmetovalna in Kleinmayerjeva, se dobiti po 10 centov.

Razprodajalci, kteri jih vzamejo sto komadov, jih dobe za $6.

Dobe se pri

FRANK SAKSER CO.,
109 Greenwich Street, New York.
6104 St. Clair Ave., Cleveland, O.

Kje je moj stric JOSIP KUHAR? Doma je iz Spodnje Štajerske in pred dvemi leti je bival v Pittsburgu. Ker bi zelo rada vedela njegov naslov, prosim cenjene rojake in rojakinje, ali pa njega samega, naj se mi javi, za kar bom vsakemu hvaležna. Moj naslov: Theresia Puhar, 709 Broad Street, Johnstown, Pa.
(20-23-26—12 v 2 d)

NAZNANILO.

Slovensko katoliško podporno društvo SV. JOŽEFA, št. 12 J. S. K. J., Allegheny, za Pittsburg, Pa., in okolico, ima svoje redne seje vsako drugo nedeljo v mesecu.

Družtvenikom se naznanja, da bi se istih v polnem številu udeleževali ter redno donašali svoje mesečne prispevke. Nekteri udje, ki se radi oddaljenosti ali dela ne morejo sej udeležiti naj svojo mesečnino na nekterega izmed izvršujočih uradnikov pod spodaj navedenim naslovom dopošiljajo.

Pri zadnji seji dne 13. okt. izvoljeni so bili sledeči uradniki:

Predsednik Ivan Borštnar, 58 Water Alley, Allegheny.
Podpredsednik Gašper Pelko, 101 Villa St., Allegheny.
Tajnik Josip Muška, 57 Villa St., Allegheny.
Blag. tajnik Fran Strniša, 101 Villa St., Allegheny.
Blagajnik Ivan Arh, 79 High St., Allegheny.

Odbor:

Fran Valant, 54 Troy Hill Road, Allegheny.
Dom. Strniša, 4 Ruckenbach St., Allegheny.
Ivan Kašček, 80 Water Street, Allegheny.
Fran Hrovat, 5103 Butler Street, Pittsburg.
Zastavonoša Fran Golob, 1011 Congress St., Allegheny.
Delegat Ferdinand Volk, 122 42d St., Pittsburg.

Telefon 246.

Frank Petkovšek

720 Market Street, Waukegan, Ill.

priporoča rojakom svoj

SALOON,

v kterem vedno toči sveže pivo, dobra vina in whiskey, ter ima na razpolago fine smodke.

V svoji **PRODAJALNICI** ima vedno sveže grocerije po nizkih cenah.

Pošilja denarje v staro domovino zelo hitro in ceno; v zvezi je z Mr. Frank Sakserjem v New Yorku.

MARKO KOFALT,
249 So. Front St.,
STEELTON, PA.

Priporoča se Slovencem in Hrvatom v Steeltonu in okolici za izdelovanje kupnih pogodb, pooblastil ali polnomoči (Vollmacht) in drugih v notarski posel spadajočih stvari, ktere točno in po ceni izvršujem.

Dalje prodajem parobrodne listke za v stari kraj za vse boljše parnike in parobrodne proge ter pošiljam denarje v staro domovino po najnižji ceni.

Mr. Marko Kofalt je naš zastopnik za vse posle in ga rojakom toplo priporočamo.

FRANK SAKSER CO.

ROJAKI, NAROČAJTE SE NA "GLAS NARODA", NAJVEČJI IN NAJCENEJŠI DNEVNIK!

Pozor rojaki, prečitajte še danes to ponudbo ker samo do 31. decembra Vam moremo nuditi onako priliko. — Nudila se nam je lepa prilika kupiti 800 različnih ur po polovični tovarniški ceni zato smo odločili Vam oddati te ure po najnižji ceni in sicer za polovično vrednost kakoršno Vam nudijo mali trgovci. — Lahko si sedaj nabavite sledeče vrste:

1. Jedno $45.00 vredno zaprto uro s tremi pokrovi iz pravega 14 kar. zlata z Elgin ali Waltham strojem vel. 16 za samo..... $28.00
2. Jedno $20.00 vredno zaprto uro s tremi pokrovi iz napolnjenoga zlata Solid gold filled jamčeno na 20 let z Elgin ali Waltham strojem za samo.... $10.50

Te vrsti ure lahko dobite vel. 16 (kakor slika) veče vel. 18 ali manje vel. 12 za gospode in celo vel. 0 za gospe.

3. Jedno $10.00 vredno zaprto uro z tremi pokrovi iz napolnjenega zlata Solid gold filled jamčeno na 10 let z izvrstnim amerikanskim strojem vel. 16 za samo $5.40
4. Jedno $10.00 vredno zaprto uro Solid gold filled uro s tremi pokrovi jamčeno na deset let z izvrstnim amerikanskim strojem na vel. 18 za samo..... $4.75

Pokrovi ur so krasno raznovrstno urezani. — Pri vseh urah je garancija od tovarne natisnjena na pokrovu objednem tudi dobite pismeno jamstvo, s kojim se zavežemo povrniti denar ako ura ne bo odgovarjala našemu jamčenju. — Kakor smo omenili imamo samo 800 takih ur ker smo sigurni da zamoremo v 7 dneh razprodati po tako nizki ceni več kot 5000 ur zato smo omejili samo kratek čas za razprodajo te ponudbe in to je do 31. decembra 1907. ter bomo poslali samo onemu ki nam ure popolnoma v naprej plača. — Vsled tega priporočamo posebno agentom in pa drugim razprodajalcem, da se gotovo zadostno preskrbe te izvanredne poslugbe. Vsa pisma adresirajte na

"SLAVIA" WATCH & JEWELRY CO. 27 Thames Street, NEW YORK N. Y.

Ne pozabite poslati celega zneska naprej da Vam zamoremo naročnino takoj isposlovati.

Rodbina Polaneških.

Roman, poljski spisal H. Sienkiewicz, poslovenil Podravski.

DRUGA KNJIGA.

(Nadaljevanje.)

Ker pa je ves čas molčal ali izpregovoril le nekaj besed, se mu je zdelo da bo treba nekako poseči v razgovor. Toda zadržavala ga je boječnost in obenem premenljiva bolečina v zobeh, ki se je po večjem paroksizmu oglasila časih dovolj silno. To mu je pogubilo ostanek moštva — naposled pa se je vendarle ojačil in vprašal:

"A gospa Osnowska?"

"A gospa Osnowska," odgovori Polaneški, "ima moža, ki ljubi za dva druga, zato se ji ni treba truditi. Vrhutega ima kitajske oči, se imenuje Anica, ima gorenje zobiče zalite, kar je moči videti, kadar se smeje — zato se tudi rada smeje — in sploh je podobna grlici, se vrti in kliče: 'Saharja! Saharja'!"

"To je zloben človek!" odgovori Marica. "Jako je lepa, živahna, duhovita — in gospod Swirski ne more vedeti, kako ljubi moža, ker se o tem še ni pomenkoval z njo. To je vse le samo mnenje."

Polaneški si je pri tem mislil dvojno: prvič, da to ni samo mnenje, a drugič, da ima ženo enako naivno kakor pošteno.

Zawilowski pa reče:

"Rad bi vedel, kaj bi bilo, ako bi ona ljubila njega prav tako kakor on njo?"

"Bil bi to največji dvojen egoizem, kakršnega še ni videl svet," odgovori Polaneški. "Imela bi toliko opraviti drug z drugim, da ne bi videla ničesar okrog sebe."

Zawilowski se nasmeje in reče:

"Svetloba ne ovira toplote, nego jo rodi."

"V strogem pomenu je to bolj resnično v poetičnem nego v fizičnem pomenu," de Polaneški.

Obema gospema pa je bil odgovor Zawilowskega všeč in obe sta mu pritegnili kaj radi; ko se jima je pridružil še Bigiel, so Polaneškega preglasovali.

Potem so jeli govoriti o Maszku in njegovi ženi. Bigiel je pripovedoval, da je bila Maszku izročena velikanska pravda zaradi oporoke večmilijonske gospe Ploszewske, naj bi jo poizkusil ovreči v imenu nekoliko dokaj daljnih sorodnikov. Gospod Plawicki je bil pisal o tem Marici v Italijo, toda ona je imela vso stvar za prav tako domišljijo, kakršna so bili nekdaj milijoni, skriti v kamenolomu v Kremenu, ter se je bila komaj o tem zmenila s svojim soprogom, ki je bil tudi precej odsečno zamahnil z roko. Sedaj ko se je poprijel te stvari Maszek, je obetala biti važnejša. Bigiel je sodil, da je gotovo kaj formalnih pogreškov v oporoki, in je trdil, da bi se Maszek, ako dobi pravdo, zdajci lahko postavil na noge, ker si je bil zagotovil ogromen honorar. Polaneškemu je vsa stvar zbudila živo zanimanje.

"Maszek je res mačje prožnosti," je dejal, "zmerom pade na noge."

A Bigiel odgovori:

"Sedaj morate prositi gospoda Boga, da si ne zlomi vratu, zakaj za milostivo gospo in njenega očeta pomeni to mnogo. Sam Ploszew z vsemi dvori cenijo na sedemstotisoč rubljev. A poleg tega je dokaj gotovine."

"To bi bilo čudno, takšni nepričakovani stranski dohodki," reče Polaneški.

Toda Mariei je bila jako neprijetna novica, da je njen oče nastopil skupno z drugimi dediči zoper testament. Njen Stanko je bil premožen človek ter je slepo verjel, da je zavisno le od njega, kako se pridobe milijoni. Oče je imel renio, a vrhutega mu je odstopila do smrti vsoto, ki jo je imela na Magierowki, torej nikomur ni grozila beda. Mila gospa Polaneška bi bila sicer zmožna odkupiti Kremen, da bi vodila tjakaj poleti svojega "Stanka", toda ne za tako ceno.

Jela je torej govoriti jako živahno.

"S tem se samo mučim. To je bil tako uspešno naložen denar! Volja rajnikov se ne sme izpreminjati, ne sme se jemati kruh siromakom ali šolam. Sinovec gospe Ploszewske se je ustrelil — morda ji je šlo za rešitev njegove duše, da doseže usmiljenje božje. To se ne spodobi!.... Imelo bi se drugače soditi in drugače čutiti!"

Tu se je nekoliko zardela, Polaneški pa je dejal:

"Kako si odločna!"

Toda ona namrdne najprej nekoliko preširoka usta kakor kujavo dete ter ponovi:

"Kako si odločna!"

"In kako poštenega, kako plemenitega značaja," si je mislil Zawilowski ter obenem v svojih plastičnih mislih k pojmom o dobroti in plemenitosti pristavljal podobo vitke ženske črnih las, modrih oči, z nekoliko preširokimi usti.

Po obedu odiceta Bigiel in Polaneški pušit smodke in pit črno kavo v pisarno, kjer se je imelo zvršiti prvo posvetovanje: v kake namene naj se uporabi dedščina za Bukackim. Zawilowski, ki ni pušil, je ostal pri gospeh v salonu. Marica kot "gospa principalova" se je čutila dolžno, da nekoliko obodri bodočega firmskega uradnika; zato je stopila k njemu in dejala:

"Jaz bi si želela prav tako kakor gospa Bigielova, da bi se vsi imeli za eno veliko rodbino, zato naju tudi prištevajte k svojim dobrim znankam."

"Izredno rad, ako dovolite," odgovori Zawilowski. "Itak bi vas rad naprosil dovolitve, da vam smem izkazovati svoje spoštovanje...."

"Spoznala sem vse gospode v pisarni le ob svatbi, potem sva takoj odpotovala, in sedaj nastopi naša bližja seznanitev. Mož mi je dejal, da bi rad, ako bi se shajali enkrat na teden pri Bigielovih, drugič pa pri nas. To je kaj dobra namera; pridržujem si samo en pogoj."

"Kakšnega?" vpraša gospa Bigielova.

"Da se na teh sestankih ne bi govorilo o trgovskih stvareh. Bo samo nekoliko godbe, ker slutim, da bo gospod Bigiel mislil na to, časih pa tudi prečitamo kaj takšnega, kakor je: 'Na pragu'."

"Toda ne vpričo mene," reče Zawilowski s prisiljenim nasmehom.

Ona se mu z navadno svojo odkritosrčnostjo ozre v oči.

"Zakaj ne?" ga vpraša. "Vpričo odkritosrčno prijateljskih ljudi. Govorili smo o vas in premišljali, preden smo se seznanili, a kaj šele sedaj?"

Zawilowski se je začutil docela razoroženega. Zdelo se mu je, da je dospel med izjemne ljudi in da je zlasti gospa Polaneška kaj izjemna žena. Bojazen, ki ga je palila kakor ogenj, da se ne bi kazal smešnega s svojo poezijo, s svojim dolgim vratom in koničastimi lehtmi, je jela slabeti. Čutil se je pri njej nekamo svobodnejšega. Čutil je, da mu ona ne govori nikdar samo zato, da bi kaj rekla ali iz društvenih ozirov, nego da izreka vestno samo to, kar izvira iz njene dobrotnosti in pozornosti. Pri tem sta ga navduševali zlasti njeno lice in njena postava, prav tako, kakor sta bili v Benetkah navduševali Swirskega. Ker pa je bil vajen za vsak utisk iskati izraza, je začel iskati izrazov tudi zanjo ter čutil, da morajo biti ne le odkritosrčni, nego obenem izbrani, krasni in samorasli, takisto kakor je njena lepota obenem izbrana in samorasla. Zapazil je, da ima pred seboj predmet, in v njem se je prebudil umetnik.

Sedaj pa ga je jela jako prijateljski izpraševati o rodbinskih razmerah, toda v tem sta stopila na srečo v salon Bigiel in Polaneški, kar ga je ubranilo podrobnejših odgovorov, ki bi mu bili izvestno pikri. Njegov oče, svoje dni znan kvartač in zapravljivec, je bolehal že več let na možganih ter je bil v blazniei.

Godba bi bila imela končati ta kratki razgovor. Polaneški je z Bigielom dognal svoj pose! v pisarni, Bigiel pa je dejal:

"Zdi se mi, da je to izboren načrt, toda treba ga je še premisliti."

Potem se je oprl ob violončel in začel premišljevati. Naposled je dejal:

"Čudno! Kadar igram, se mi zdi, kakor bi mi ne bilo nič drugega v glavi, toda ni res! Del možgan se ukvarja pri tem z drugimi rečmi, a najzanimivejše je to, da najboljše misli prihajajo prav med tem časom."

Po teh besedah je sedel, vzel violončel med kolena, zamižal in pričel "Pomladno pesem."

Zawilowski je odšel tega dne domov ves prevzet od firme, ljudi in utiskov "Pomladne pesmi", zlasti pa od gospe Polaneške.

Njej pa niti ni prišlo v glavo, da utegne sčasoma obogatiti poezijo z "novo mrzalico".

XVIII.

Maszek in njegova soproga sta posetila Polaneška šele čez teden dni po njiju vrnitvi. Ona je imela na sebi sivkasto obleko, obšito s perjem iste barve, ter je bila videti tako mična kakor še nikdar. Prej je imela vedno vnete vejice, sedaj pa je ta bolezen minila. Lice se ji je odlikovalo s prejšnjo malomarnostjo, skoro z zaspano milino, toda to je še poviševalo njen umetniški izraz. Gospodična Kraslawska je bila za pet let starejša od Marice ter je bila tudi, dokler je bila še samica, videti starejša, sedaj pa se je kakor pomladila. Nje vitka in nenavadno uglajena postava je bila videti v tesni obleki nekamo otroška. Nekaj posebnega je bilo to, da je Polaneški, ki je ni imel rad, našel na njej nekaj mičnega, toda kolikorkrat jo je ugledal, vsekdar si je dejal: "A vendar visi nekaj na njej." Tudi njen enolični in nekoliko otroški glas je imel zanj izvestno čarobo. Sedaj je rekel naravnost, da je videti nenavadno mična in da se je bolj izpremenila v svoj prid nego Marica.

Pa tudi Maszek sam se je bil razcvetel kakor solnčnica. Z behavostjo se je bil odlikoval že prej, a temu se je zdaj pridružila še nekakšna samozavest in nekov ponos, oblažen z ljubeznivostjo. Kdor ga je gledal, temu se je moglo zdeti, da v enem dnevi obhodi vsa svoja zemljišča — izkratka, čutil se je večjega nego sicer. Samo v ljubezni do svoje žene se ni hlinil, zakaj iz vsakega njegovega pogleda je bilo spoznati, da jo je imel v resnici rad. Res težavno bi bilo najti ženo, ki bi bila bolje ustrezala njegovim pojmom o dobrem imenu, bliščobi in uglajenosti velikega sveta. Njena malomarnost, njeno hladno občevanje z ljudmi je imel za nekaj, kar se ne da posnemati. Ona se te bahavosti ni otresla nikdar v nobenem trenutku, niti takrat ne, ko sta bila sama. On pa kot pravi parvenu, ki je imel komteso, se je bil vanjo zaljubil prav za to, ker se mu je zdela "komtesa" in od veselja, da jo je dobil.

(Dalje prihodnjič.)

Delavci na prostem

izpostavljeni mrazu in vlažnosti se ubranijo dolgotrajnemu bolehanju za reumatizmom in neuralgijo, ako rabijo

Dr. RICHTERJEV Sidro Pain Expeller,

ko čutijo prve pojave. To zdravilo odgovarja zahtevam nemških zakonov in ima neoporekljiv rekord tekom 35 let.

V vseh lekarnah, 25 in 50 centov, ali pa pri izdelovalcu.

F. AD. RICHTER & CO., 215 Pearl St., New York.

Zivljenjepis

našega pesnika

Simon Gregorčiča

spisal Anton Burgar

je dobiti po 50c. pri

Frank Sakser Co.

JOHN VENZEL,
1017 E. 62nd Street, N. E., Cleveland, Ohio
izdelovalec kranjskih in nemških

HARMONIK.

Delo napravim na zahtevanje naročnikov. Cene so primerno nizke, a delo trpežno in dobro. Trivrstni od $22 do $45. Plošče so iz najboljšega cinka. Izdelujem tudi plošče iz aluminija, nikelja ali medenine. Cena trivrstnim je od $45 do $80.

JOHN KRACKER
EUCLID, O.

Priporoča cenjakom svoja izvrstna VINA, ktera v kakovosti nadkriljujejo vsa druga ameriška vina.

Rudeče vino (Concord) prodajam po 50c galono; belo vino (Catawba) po 70c galono.

NAJMANJŠE NAROČILO ZA VINO JE 50 GALON.

BRINJEVEC, za kterega sem importiral brinje iz Kranjske, velja 12 steklenic laj $13.00. TROPINOVEC $2.50 galona. DROŽNIK $2.75 galona. — Najmanje posode za žganje so 4½ galone.

Naročilom je priložiti denar.

Za obila naročila se priporoča

JOHN KRAKER,
Euclid, Ohio.

NA PRODAJ
NARAVNA CALIFORNIJSKA VINA

Dobro črno in belo vina od 35 do 45 centov galona.

Staro belo ali črno vino 50 centov galona.

Reesling 55 centov galona.

Kdor kupi manj kakor 28 galon vina, mora sam posodo plačati.

Drožnik po $2.50 galona.

Slivovica po $3.00 galona.

Pri večjem naročilu dam popust.

Spoštovanjem

ŠTEFAN JAKŠE,
P. O. Box 77,
Crockett, Contra Costa Co., Cal.

Cenik knjig,

katere se dobe v zalogi

Frank Sakser Co.,

109 GREENWICH STREET, NEW YORK, N.Y.

MOLITVENIKI:

BOGU, KAR JE BOŽJEGA, ličen molitvenik za možke, zlata obreza, fina vez $1.00, zlata obreza polusnje 75c.
DUŠNA PAŠA (spisal škof Fr. Baraga), platno, rudeča obreza 75c., broširana 60c.
JEZUS IN MARIJA, vezano v slonokost $1.50, fino vezano v usnje $2.00, vezano v šagrin $1.00. vezano v platno 75c.
KLJUČ NEBEŠKIH VRAT, vezano v slonokost $1.50.
MALI DUHOVNI ZAKLAD, šagrin, zlata obreza 90c.
NEBEŠKE ISKRICE, vezano v platno 50c.
RAJSKI GLASOVI 40c.
OTROŠKA POBOŽNOST 25c.
VRTEC NEBEŠKI, platno 70c., slonokost imit. $1.50.
SKRBI ZA DUŠO, zlata obreza 80c., fino vezano $1.75.
SV. URA, zlata obreza, fino vezano $2.00, šagrin vezava $1.20.

UČNE KNJIGE.

ABECEDNIK SLOVENSKI, vezan 30c.
ABECEDNIK NEMŠKI, vezan 20c.
AHNOV NEMŠKO - ANGLEŽKI TOLMAČ, 50c.
ANGLEŠČINA BREZ UČITELJA 40c.
ČETRTO BERILO 40c.
Dimnik: BESEDNJAK SLOVENSKEGA IN NEMŠKEGA JEZIKA 90c.
EVANGELIJ, vezan 50c.
GRUNDRISS DER SLOVENISCHEN SPRACHE, vezan $1.25.
HRVATSKO - ANGLEŠKI RAZGOVORI, vezano 50c., nevezano 40c.
KATEKIZEM mali 15c., veliki 40c.
NAVODILO ZA SPISOVANJE RAZNIH PISEM, vezano $1.00, nevezano 75c.
PODUK SLOVENCEM ki se hočejo naseliti v Ameriki, 30c.
ROČNI ANGLEŠKO - SLOVENSKI IN SLOVENSKO - ANGLEŠKI SLOVAR 30c.
ROČNI SLOVENSKO - NEMSKI SLOVAR 40c.
SLOVAR NEMŠKO - SLOVENSKI Janežič-Bartel, nova izdaja, fino vezan $3.00.
SLOVAR SLOVENSKO - NEMŠKI Janežič-Bartel, fino vezan $3.00.
SPISOVNIK LJUBAVNIH IN ŽENITOVANJSKIH PISEM 25c.
SPRETNA KUHARICA, broširovano 80c.
SLOVARČEK PRIUČITI SE NEMŠČINE BREZ UČITELJA 40c.
VOŠČILNI LISTI 20c.
ZBIRKA LJUBAVNIH IN SNUBILNIH PISEM 30c.
ZGODBE SV. PISMA STARE IN NOVE ZAVEZE, vezano 50c.
ZGODBE SV. PISMA ZA NIŽJE RAZREDE LJUDSKIH ŠOL 30c.
ŽEPNI HRVATSKO - ANGLEŠKI RAZGOVORI, vezano 40c., broširano 30c.

ZABAVNE IN RAZNE DRUGE KNJIGE.

ALADIN S ČAROBNO SVETILNICO 10c.
ANDREJ HOFER 20c.
AVŠTRIJSKI JUNAKI, vez. 90c., nevez. 70c.
BARON TRENK 20c.
BELGRAJSKI BISER 15c.
BENEŠKA VEDEŽEVALKA 20c.
BERAČICA 20c.
BOJTEK, v drevo vpreženi vitez, 10c.
BOŽIČNI DAROVI 10c.
BURSKA VOJSKA 30c.
CESAR FRAN JOSIP 20c.
CESARICA ELIZABETA 15c.
CIGANOVA OSVETA 20c.
CVETINA BOROGRAJSKA 20c.
CVETKE 20c.
ČAS JE ZLATO 20c.
ČRNI BRATJE 20c.
DAMA S KAMELJAMI, fino vezano $1.25.
DARINKA, MALA ČRNOGORKA, 20c.
DETELJICA, življenje treh kranjskih bratov, francoskih vojakov, 20c.
DOMA IN NA TUJEM 20c.
DVE ČUDOPOLNI PRAVLJICI vezan 90c.
DOMAČI ZDRAVNIK po Kneippu, nevezan 50c.
ERAZEM PREDJAMSKI 15c.
ERI 20c.
EVSTAHIJA 15c.
GENERAL LAUDON 25c.
GEORGE STEPHENSON, ole železnice, 40c.
GOLOBČEK IN KANARČEK 15c.
GOZDOVNIK, 2 zvezka, skupaj 70c.
GROF RADECKI 20c.
HEDVIKA, banditova nevesta, 15c.
HILDEGARDA 20c.
HIRLANDA 20c.
HITRI RAČUNAR, vezan 40c.
IVAN RESNICOLJUB 20c.
IZANAMI, mala Japonka, 20c.
IZDAJALCA DOMOVINE 20c.
IZGUBLJENA SREČA 20c.
IZIDOR, pobožni kmet, 20c.
JAROMIL 20c.
JURČIČEVI SPISI, 11 zvezkov, umetno vezano, vsak zvezek $1.00.
KAKO JE IZGINIL GOZD 20c.
KNEZ ČRNI JURIJ 20c.
KRIŠTOF KOLUMB 20c.
KRVNA OSVETA 15c.
KAKO POSTANEMO STARI 40c.
LAŽNJIVI KLJUKEC 20c.
MAKSIMILIJAN I., cesar mehikanski, 20c.
MALI VITEZ, 3 zvezki, skupaj $2.25.
MARIJA, HČI POLKOVA, 20c.
MARJETICA 50c.
MATERINA ŽRTEV 50c.
MATI BOŽJA Z BLEDA 10c.
MIKLOVA ZALA 30c.
MIRKO POŠTENJAKOVIČ 20c.
MLADI SAMOTAR 15c.
MLINARJEV JANEZ 40c.
MRTVI GOSTAČ 20c.
MALA PESMARICA 30c.
MALI VSEZNALEC 20c.
MUČENIKI. A. Aškerc. Elégantno vezano $1.25.
NA INDIJSKIH OTOCIH 25c.
NA PRERIJI 20c.
NARODNE PRIPOVEDKE, 3 zvezki, vsaki 20c.
Naseljenci 20c.
NASELNIKOVA HČI 20c.
NAŠ DOM. Zbirka povesti. Vsak 20c.
NEDOLŽNOST PREGAJANA IN POVELIČANA 20c.
NEZGODA NA PALAVANU 20c.
NIKOLAJ ZRINJSKI 20c.
NARODNE PESMI. Širovnik. Tri zvezki, vezano, vsak po 60c.
OB TIHIH VEČERIH 70c.
OB ZORI 50c.
ODKRITJE AMERIKE 40c.
PREGOVORI, PRILIKE, REKI, 30c.
PAVLIHA 20c.
POD TURŠKIM JARMOM 20c.
POSLEDNJI MOHIKANEC 20c.
PRAVLJICE (Majar) 20c.
PRED NEVIHTO 20c.
PRI SEVERNIH SLOVANIH 30c.
PRINC EVGEN 20c.
PRIPOVEDKE, 3 zvezki po 20c.
PRI VRBOVČEVEM GROGI 20c.
PRST BOŽJI 15c.
PRVA NEMŠKA VADNICA 35c.
POEZIJE. F. Prešeren. Vezano 80c., broširano 50c.
POEZIJE. Vojanov-R. Majster. 60c.
REPOŠTEV 20c.
RINALDO RINALDINI 30c.
ROBINSON, vezan 60c.
ROBINSON CRUSOE 40c.
RODBINSKA SREČA 40c.
RODBINA POLANEŠKIH, 3 zvezki $2.50.
ROPARSKO ŽIVLJENJE 20c.
SANJSKE KNJIGE, velike, 30c
SANJE V PODOBAH, male, 15c.
SENILIA 15c.
SITA, mala Hindostanka, 20c.
SKOZI ŠIRNO INDIJO 30c.
SLOVENSKI ŠALJIVEC, 2 zvezka po 20c.
SPISJE 15c.
SPOMINSKI LISTI IZ AVSTRIJSKE ZGODOVINE 25c.
S PRESTOLA NA MORIŠČE 20c.
SREČOLOVEC 20c.
STANLEY V AFRIKI 20c.
STEZOSLEDEC 20c.
STO BERIL ZA OTROKE 20c.
STO MAJHNIH PRIPOVEDK 25c.
STRELEC 20c.
STRIC TOMOVA KOČA 40c.
SV. GENOVEFA 20c.
SV. NOTBURGA 20c.
60 MALIH POVESTIJ 20c.
STOLETNA PRATIKA 60c.
ŠALJIVI JAKA, 2 zvezka, vsak 20c.
ŠALJIVI SLOVENEC 75c.
ŠTIRI POVESTI 20c.
TEGETHOF, slavni admiral, 20c.
TIMOTEJ IN FILOMENA 20c.
TISOČ IN ENA NOČ, 51 zvezkov, $6.50.
TIUN LING, morski razbojnik, 20c.
V DELU JE REŠITEV 20c.
VENČEK PRIPOVESTI 20c.
V GORSKEM ZAKOTJU 20c.
VRTOMIROV PRSTAN 20c.
V ŽARJI MLADOSTI 20c.
WINNETOU, rdeči gentleman, tri zvezki $1.00.
ZLATA VAS 25c.
ZNAMENJE ŠTIRIH, zanimiva povest, 12c.
ZBIRKA DOMAČIH ZDRAVIL 50c.
Z OGNJEM IN MEČEM $2.50.
ŽENINOVA SKRIVNOST 20c.

ZEMLJEVIDI.

ZEMLJEVID AVSTRO - OGRSKE, veliki 25c., mali 10c.
ZEMLJEVID KRANJSKE DEŽELE, mali 10c.
ZEMLJEVID EVROPE 25c.
ZEMLJEVID ZJEDINJENIH DRŽAV 25c.

RAZGLEDNICE:

Kranjska narodna noša, ljubljansko in drugih mest na Kranjskem, newyorška in razna mesta Amerike, s cvetlicami in humoristične po 3c., ducat 30c.
Razne svete podobe, komad 5c, ducat 30c.
Ave Marija 10c.
Album mesta New York s krasnimi slikami mesta 40c.

OPOMBA. Naročilom je priložiti denarno vrednost bodisi v gotovini, poštni nakaznici ali poštnih znamkah. Poštnina je pri vseh teh cenah že vštetа.

TIKET za brzoparnik dobiš za ktero družbo hočeš na ceneje in bodeš najsolidneje postrežen pri Fr. Sakserji 109 Greenwich Str., New York, zato naj se vsak Slovenec na njega obrne.

NARAVNA
KALIFORNIJSKA VINA
NA PRODAJ.

Dobro črno vino po 50 do 60 ct. galon s posodo vred.
Dobro belo vino od 60 do 70 ct. galon s posodo vred.
Izvrstna tropavica od $2.50 do $3 galon s posodo vred.

Manj nego 10 galon naj nihče ne naroča, ker manje količine ne morem razpošiljati. Zajedno z naročilom naj gg. naročniki dopošljejo denar, ozroma Money Order.

Spoštovanjem

Nik. Radovich,
594 Vermont St., San Francisco, Cal.

! Zvišanje obrestne mere. !

Hranilne vloge sklepom novembra čez **3 milijone kron.**
Varnostni zakladi sklepom 1906. čez **80 tisoč kron.**
Letni denarni promet **20 milijonov kron.**

NAZNANILO.

Glavna posojilnica

registr. zadruga z neom. zavezo
v LJUBLJANI, Kongresni trg št. 15.

obrestuje od 1. januarija 1908. hranilne vloge po

4 3/4 %

takoj od dneva vložitve pa do dneva dvige brez odbitka rentnega davka, tako da dobi uložnik od 100 K. čistih K. 4·75. Po 4¾ % naložen denar se za celo leto preje podvoji nego po 4½ % in za 3 leta preje nego naložen po 4%.

Rojaki! Kdor hoče svoj denar ugodno in varno naložiti naj ga pošlje v našo posojilnico.

Pošiljatve za Zjed. države posreduje g. FRANK SAKSER CO., 109 Greenwich St., New York.

Upravni svet.

! Zvišanje obrestne mere. ! ! Zvišanje obrestne mere. ! ! Zvišanje obrestne mere. ! ! Zvišanje obrestne mere. !

Zdravju

najprimernejša pijača je

LEISY PIVO

ktero je varjeno iz najboljšega importiranega češkega hmelja. Tudi naj naj nikdo ne zamudi poskusiti ga v svojo lastno korist, kakor tudi v korist svoje družine, svojih prijateljev in drugih.

Leisy pivo je najbolj priljubljeno ter se dobi v vseh boljših gostilnah. Vse podrobnosti zvesite pri Geo. Travnikarju 6102 St. Clair Ave. N.E., kteri Vam dragovolje vse pojasni.

THE ISAAC LEISY BREWING COMPANY
CLEVELAND, O.

Ako hočeš dobro postrežbo

z mesom in grocerijo,

tako se obrni na

Martin Geršiča,
301-303 E. Northern Ave.,
Pueblo, Colo

Tudi naznanjam, da imam v zalogi vsakovrstno suho meso, namreč:

klobase, rebra, jezike, šunke itd.

Govorim v vseh slovanskih jezikih. Priporočim se na obilni obisk.

Nižje podpisana priporočam potujočim Slovencem in Hrvatom svoj.....

SALOON

107-109 Greenwich Street,
oooo NEW YORK oooo

v katerem točim vedno pivo, doma prešana in importirana vina, fine likerje ter prodajam izvrstne smodke.....

Imam vedno pripravljen dober prigrizek.

Potujoči Slovenci in Hrvatje dobe .....

stanovanje in hrano

proti nizki ceni. Postrežba solidna .....

Za obilen poset se priporoča

FRIDA von KROGE
107-109 Greenwich St., New York.

Slovencem in Hrvatom priporočam svoj

SALOON

z dobro posel. Točim vedno **sveže pivo, dobra vina** in **whiskey** ter imam v zalogi zelo **fine smodke.**

Rojakom pošiljam **denarje v staro domovino** hitro in poceni.

Pobiram naročnino za "Glas Naroda". V zvezi sem z gg. Frank Sakser Co. v New Yorku.

Z velespoštovanjem

Ivan Govže,
Ely, Minn.

Mr. Seb. Kneipp

Ako kašljaš, ako si prehlajen, ako imaš kake vrste katar, ako trpiš na kaki drugi bolezni in si se naveličal zdravnikom denar dajati, ne odlašaj pisati takoj po knjižico: "NAVODILO IN CENIK (Kneippovih) Kneippovih zdravil" katero dobiš zastonj ako dopošlješ poštno znamko za dva centa za poštnino.

Kneippova zdravila so poznata in odobrena po celem svetu in se uporabljajo z dobrim uspehom pri vsih naprednih narodih.

Kneippova iznajdba je neprecenljive vrednosti, pravi blagoslov za vse trpeče človeštvo in nikaka sleparija, katerih je dandanes mnogo na dnevnem redu.

To je novi in pravi naslov:

AL. AUSENIK,
109 Greenwich Street
New York, N. Y.

NAZNANILO IN PRIPOROČILO.

Rojakom v Gary, Ind., in okolici naznanjamo, da je za tamošnji okraj naš zastopnik

Mr. RUDOLF MARAZ,

kteri je otvoril v svojem poslopju novo urejeni SALOON. Rojakom Slovencem in bratom Hrvatom ga toplo priporočamo.

Frank Sakser Company.