PRIMORSKI DNEVNIK je začel izhajati v Trstu 13. maja 1945, njegov predhodnik PARTIZANSKI DNEVNIK pa 26. novembra 1943 v vasi Zakriž nad Cerknim, razmnožen na ciklostil. Od 5. do 17. septembra 1944 se je tiskal v tiskarni «Doberdob» v Govcu pri Gorenji Trebuši, od 18. septembra 1944 do 1. maja 1945 v tiskarni «Slovenija» pod Vojskim pri Idriji, do 8. maja 1945 pa v osvobojenem Trstu, kjer je izšla zadnja številka. Bil je edini tiskani partizanski DNEVNIK v zasužnjeni Evropi.

# primorski dnevnik

Poštnina plačana v gotovini
Abb. postale 1 gruppo

Cena 500 lir - Leto XL. št. 132 (11.855)

Trst, nedelja, 3. junija 1984

OSREDNJA KNJIŽNICA
S.VILHARJA
TRG REVOLUCIJE 1
66000 KOPER
7096 AA
60100100

## Sodelovanje ki odpira vrsto vprašanj

BOGO SAMSA

**Živimo v razdobju hitrih sprememb, zaostrovanja odnosov in stalnih vladnih in drugih kriz. Pred nami so evropske volitve, ki v Italiji neposredno bolj malo zanimajo javno mnenje, razen splošne radovednosti, kakšna je usmeritev italijanskih volivcev in s tem povezano vprašanje: je možno vreči Craxijevo vlado, so socialisti še vedno na raznih straneh nezaželeni, toda objektivno nujni jeziček na tehtnici? Skratka nervozno politično ozračje, polno notranjih razprtij in različnih možnosti.**

**V takem ozračju je prišlo v Trstu do nepričakovane rešitve tržaških krajevnih političnih odnosov z ustvarjanjem sodelovanja med Listo za Trst in Krščansko demokracijo v občini in pokrajini, ob istočasni izključitvi socialistične stranke iz krajevnih zavezništev in s tem seveda tudi oblasti. Ni bistveno sodelovanje socialdemokratov, republikancev in liberalcev, nekoliko bolj značilno in sporno je sodelovanje Slovenske skupnosti, saj imata Lista in KD sami skoro dovolj glasov za večino.**

**Vse je že kazalo, da se bodo pogajanja razbila in da se bo obnovil dosedanji sicer manjšinski toda drugače trden odbor, ko je nastopil nov element, ki je spremenil odnos sil. Tržaški problem sodelovanja Liste in KD je namreč dobil širše razsežnosti s ponudbo novega deželnega tajnika KD Biasuttija, da se ustvari širše zavezništvo in na tej osnovi reorganizira tudi deželna vlada. Skratka, ustvarja se zavezništvo Lista - KD tudi na deželni ravni, kar pomeni 23 demokristjanov plus 4 deželni svetovalci Liste za Trst plus razne centristične stranke, se pravi absolutna večina, ki lahko omogoči izključitev socialistov. Vse to seveda ob pogojih vsedržavnih premikov, ali točneje likvidacije Craxijeve vlade, ker je nemogoče sodelovanje KD in PSI v rimski vladi ob istočasnem tako ostrem deželnem sporu, ki bi ga pomenilo metanje socialistov iz deželne koalicije.**

**Zato so taki načrti za enkrat samo še hipoteza, toda možnosti so, ki temelje na nekaterih realnih predpostavkah in predvsem na dogovoru, ki sta ga že podpisala Biasutti za KD in Giuricin za Listo. Veliki zmagovalec v Listi za Trst je torej Giuricin, velika poraženca pa skrajni desničar Gambassini, ki se je zavzemal za dosledno opozicijo in tesnejšo povezavo z MSI in seveda veliki framason Cecovini, ki je postavljal kot osnovni pogoj razprave s KD svojo izvolitev za tržaškega župana. Govoričenja o dveletni rotaciji in tovrstne obveze so seveda samo slepilo, ki nikakor ne prepriča.**

**Ob razkolu med strankami levice, odprtih vprašanjih sindikalne enotnosti, splošnem zaostrovanju odnosov in težavah tudi glede sodelovanja na**

NADALJEVANJE NA 2. STRANI

*Upati je, da ga bodo ohranili tudi v končnem besedilu*

## V osnutku kazenskega postopnika tudi člen o pravicah manjšin

*Člen pravi, da je sodnik dolžan zaslišati pripadnike jezikovnih manjšin v njihovem materinem jeziku*

BOJAN BREZIGAR

RIM — »Škerkov člen« je vključen tudi v novo besedilo osnutka zakona, ki pooblašča vlado, naj izdela novo besedilo kazenskega postopnika. Gre za člen, ki izrecno govori o pravicah manjšin, kjer v navodilu štev. 88 določa, da je sodnik dolžan zaslišati pripadnike jezikovnih manjšin v njihovem materinem jeziku in sestaviti zapisnik v tem jeziku, dodaja pa, da vsekakor ostanejo v veljavi druge izrecne pravice o rabi jezika, ki jih predvidevajo posebni zakoni ali ratificirane mednarodne pogodbe.

Vključitev tega navodila v prvotno besedilo pooblastilnega zakona je bil vsekakor velik uspeh, kajti fašistična zakonodaja o rabi italijanskega jezika je še vedno v veljavi: člen 137 kazenskega postopnika namreč določa, da je na sodiščih obvezna raba italijanskega jezika; za tistega, ki kljub temu, da obvlada italijanščino, noče govoriti v tem jeziku, je predvidena globa od 20.000 do 80.000 lir. Tega člena so se sodniki že nekajkrat poslužili. Zadnjikrat je bilo to na znanem procesu proti prof. Samu Pahorju leta 1967, ko so Pahorjevi zagovorniki, tudi sklicujoč se na prej omenjeno »navodilo štev. 88«, zahtevali predajo zadeve ustavnemu sodišču, češ da je člen 137 kazenskega postopnika v nasprotju z ustavnimi določili o zaščiti manjšin. Ustavno sodišče je izreklo razsodbo šele v začetku leta 1982: zavrnilo je ugovor, v obrazložitvi pa je izrazilo mnenje, da pripadnika »priznane manjšine« ni mogoče kaznovati, če uporablja materin jezik, ker s tem samo izvaja svojo pravico, vendar tudi to tolmačenje ni zaleglo dosti, saj je komaj kaka dva meseca po objavi razsodbe sodnik izgnal prof. Pahorja iz dvorane, češ da s tem, da govori v slovenščini, moti reden potek obravnave.

Jasno je torej, da je potrebna pozitivna norma, ki bi izrecno določala pravico pripadnika manjšine, da se poslužuje materinega jezika v sodnem postopku. To pozitivno normo so na predlog slovenskega komunističnega poslanca Albina Škerka leta 1974 vključili v besedilo zakona, ki pooblašča vlado, naj izdela nov kazenski postopnik. To je bil velik uspeh slovenskega poslanca, ki je osebno prepričal tedanjega predsednika demokristjanske parlamentarne skupine Andreottija.

Vlada v vseh teh letih ni izdelala novega kazenskega postopnika. Medtem pa so se razmere bistveno spremenile: terorizem, mafija in druge okoliščine so terjali spremembo pooblastilnega zakona o kazenskem postopniku. Z delom so začeli v prejšnji zakonodajni dobi, ko so besedilo odobrili v komisiji, tako da so sedaj lahko začeli z razpravo o hitrem postopku, ki se je začela prejšnji teden. V novem besedilu, ki ga je odobrila komisija za pravosodje, je »Škerkov člen« v celoti ohranjen, kar daje misliti, da se tudi v končnem besedilu ne bo spremenil. Seveda je treba počakati na odobritev pooblastilnega zakona, nakar se bo šele začel postopek za sestavo besedila novega postopnika. Počakati bo treba torej še precej časa, preden bo nedemokratični člen 137 odpravljen.

## Shultz obiskal Managuo

MANAGUA — Z nenadnim obiskom ameriškega državnega tajnika Shultza v Managui je prišlo do prvega diplomatskega premika na srednjeameriškem prizorišču. Dveurni pogovori Georgea Shultza z voditeljem sandinističnega režima Danielom Ortego niso seveda odpravili razhajanja med Washingtonom in Managuo, nedvomno pa predstavljajo pomemben mejnik na poti pomiritve v tem delu sveta.

Že izjava, da so pogovori potekali v »odkritem in spoštljivem« ozračju, daje slutiti, da se ZDA že zavedajo nesmiselnosti svoje dosedanje politike. Seveda skuša Washington naviti ceno za normalizacijo, saj zahteva, da se Nikaragva odpove podpori salvadorskim gverilcem, da pretrga vojaške vezi s Kubo in Sovjetsko zvezo ter da spoštuje obljube o uresničitvi demokratičnega pluralizma v državi.

Ameriške zahteve so precejšnje, saj so prav sedaj somozisti sprožili novo ofenzivo na severu države, a so prvi korak pri uresničevanju večstranskih globalnih pogajanj po zamisli skupine Contadora.

## Ob 40. obletnici osvoboditve Rima Craxi poudaril današnjo vlogo NATO

*Papež na uradnem obisku*

Papež Janez Pavel II. je včeraj bil na uradnem obisku pri predsedniku italijanske republike Sandru Pertiniju (Telefoto AP)

RIM — Italija je že 30 let članica atlantske zveze, ki ima zgolj obrambne naloge in ne ogroža nikogar, je dejal predsednik vlade Bettino Craxi, ki se je včeraj zjutraj skupaj s predsednikom republike Pertinijem in drugimi visokimi predstavniki oblasti udeležil proslav ob 40. obletnici osvoboditve italijanskega glavnega mesta.

Prisotni so bili tudi predstavniki kanadske vojske, ki je med prvimi stopila v Rim leta 1944. Predsednik Pertini pa je odkril spominsko ploščo, ki opozarja na delež in žrtve, ki so jih imeli zavezniki v drugi svetovni vojni pri osvoboditvi Italije.

V svojem govoru je Craxi še dejal, da je Italija z vso skrbjo varovala svobodo in jo vzljubila ter da je trdno odločena jo zaščititi. Rim je bila prva velika evropska prestolnica, ki so jo zavezniki osvobodili in njena osvoboditev je imela v svetu velik odmev. Ko je govoril o svobodi je Craxi omenil, da si države zahodne Evrope prizadevajo za izboljšanje mednarodnih odnosov, za dialog, za mir in splošno varnost. Italija je prav pred kratkim izšla iz spirale nasilja in terorizma, pri tem je dokazala svojo veliko ljubezen do svobode, njena demokratična trdnost pa se je v tej preizkušnji utrdila.

V nadaljevanju svojega govora je Craxi še govoril o prizadevanjih za mir in pri tem omenil dejstvo, da je Italija že 30 let članica atlantske zveze, ki ima zgolj obrambne naloge in jamči za mir in varnost svojih članic. V tem okviru si Italija prizadeva za trdnejši in manj tvegan ter boljše organiziran mir, ki naj bi ga ne ogrožala več blazna oboroževalna tekma.

## Podražitev bencina v Jugoslaviji

**BEOGRAD — Z včerajšnjim dnem so se v Jugoslaviji podražila vsa tekoča goriva. Bencin super stane po novem 85,50 dinarja za liter (prejšnja cena je bila 71 dinarjev).**

## V pričakovanju iranske ofenzive

BAGDAD — Zahodni diplomatski krogi v Bagdadu navajajo, da se lahko vsak trenutek začne iranska kopenska ofenziva. Po njihovih trditvah bo Iran najprej sprožil napad na severu fronte, da bi takoj kasneje z glavnino vojske vdrl na jugu. Po zadnjih vesteh je Iran poslal na južno fronto ob Šat-el-Arabu 250 tisoč rednih vojakov, ki bi morali utrditi uspehe in dokončati napad pol milijona prostovoljcev in varuhov revolucije.

Iraški vojaški krogi pa so sporočili, da so njihove enote v stalni pripravljenosti in da so sposobne odbiti vsak napad. Irak pošilja s pospešenim ritmom na fronto nove tankovske enote in raketne baterije. Ozračje postaja torej iz ure v uro bolj napeto.

Včeraj je v Teheran prispel generalni direktor za bližnjevzhodna vprašanja pri japonskem zunanjem ministrstvu Yoshio Hatano, ki bo skušal preprečiti najhujše. V bistvu bo skušal iranske voditelje prepričati, naj ne razširijo spopada na druge arabske zalivske države.

Medtem pa prihajajo od vsepovsod vesti o izdatnih pošiljkah orožja Iraku. Iz njih je razvidno, da se je Bagdad opremil z najsodobnejšimi raketami »zemlja-zemlja« tako sovjetske kot zahodne izdelave, da se bo morebitna iranska ofenziva spremenila v pravi pokol. Zahod skrbijo predvsem sovjetske rakete SS-21, saj bi lahko z njimi Irak še kar uspešno tolkel naftni terminal na otoku Kargu in s tem povzročil verižno reakcijo iranskih protiukrepov na naftne naprave zalivskih držav.

## DANES NA ŠPORTU

»GIRO D'ITALIA«

**Francesco Moser povečal vodstvo**

VELIKA NAGRADA MONAKA

**Alain Prost v prvi vrsti**

Prijateljska nogometna tekma

**Portugalska 2**
**Jugoslavija 3**

## Danes poimenovanje šole v Pevmi

*V Pevmi bo danes, ob 10.30, prijetna slovesnost ob poimenovanju tamkajšnje osnovne šole po Josipu Abramu - Trentarju, znanem gorniku in pisatelju ter župniku v Pevmi od leta 1929 do 1938.*

*V veži šolskega poslopja, ki ga je goriška občina prav pred kratkim prenovila, bodo odkrili reliefni portret Josipa Abrama. V kulturnem sporedu bodo nastopili učenci pevmske osnovne šole, mladinski pevski zbor ter moški zbor iz Štmavra. Ob današnji slovesnosti so v šolskih prostorih pripravili tudi razstavo likovnih del učencev ter dokumentarno razstavo o zgodovini šole iz teh krajev. Pripravili so tudi priložnostno brošuro.*

## Zaskrbljenost ob provokaciji MSI

Velika zaskrbljenost je zajela slovensko in vso demokratično javnost po napovedi fašističnega provokativnega zborovanja v Bazovici. Demokratične sile so že posegle pri oblasteh, da bi preprečile zborovanje iz varnostnih razlogov. Jutri bodo o tem vprašanju razpravljali Bazovci na skupščini vaščanov, ki so jo sklicale vaške organizacije.

Medtem je sinoči MSI s svojim kolovodjo Almirantejem odprl v Trstu volilno kampanjo. Začetek je bil kar se da klavrn: na Trgu Unità se je zbralo manj kot tisoč ljudi.

## ● Sodelovanje

NADALJEVANJE S 1. STRANI

**meji, novi tržaški odbori in nove večine pomenijo utrjevanje centristično-desničarskih zavezništev z izrazito nacionalističnimi vsebinami. Pri tem ne gre toliko za formalne programe (pa tudi za te) kot za usmeritve, ki je glede Liste za Trst izrazito protislovenska in vedno bolj skrajno nacionalistična. Novo razmerje sil in novi pogoji so takšni, da bodo vsi še v večji meri iskali glasove desnice s skrajno desnimi argumenti in skrajno desnimi gesli. Tudi tukaj je načrt zelo jasen, saj je zastavljena naloga absorbirati, razkrojiti Listo v demokristjanskem objemu, toda pri tem pa je tudi jasen odgovor na vprašanje, kako in za kakšno ceno.**

**Sodelovanje slovenskih odbornikov, svetovalcev, županov in drugih izvoljenih predstavnikov, v raznih koalicijah je predvsem stvar posameznih strank in njih odgovornosti, je pa tudi problem širše slovenske javnosti in njenih interesov. Biti odbornik ali svetovalec v kakršni koli večini ali v opoziciji v sedanjem času pogosto ni lahko, prepogosto je samo breme z majhnimi možnostmi učinkovitega delovanja. Zaradi tega je potrebna opreznost in objektivnost pri osebnem ocenjevanju. Načeloma pa gre za osnovno vprašanje usmeritve in v konkretnem primeru za odnos do Slovencev in do globalne zaščite. Lista je vedno zahtevala preštevanje, kot pogoj za zaščito, v rasnici pa kot pretvezo, da na tak način zaščito zavrne. Lista je bila do sedaj v prvih vrstah boja proti zaščiti.**

**O občinskem programu so v tej zvezi bila izrečena razna stališča, in tudi razne utemeljene obtožbe. V sredo bomo prebrali uradno izjavo, ki jo bo izrekel tržaški župan Richetti, poročali bomo o njej, kot bomo podrobno poročali o razpravi.**

**Na vsak način pa je treba ugotoviti, da so mnenja med Slovenci ostro deljena o umestnosti in o ustreznih poteh in to ne samo med strankami, kar je običajno, temveč tokrat tudi znotraj strank in seveda v prvi vrsti v Slovenski skupnosti. Nujna je torej širša razprava in z njo tudi razčiščenje vseh odprtih vprašanj.**

**BOGO SAMSA**

□ RIM — Tržaški komunistični poslanec Antonino Cuffaro je v okviru razprave o vladnem odloku o draginjski dokladi spregovoril o številnih obveznostih, ki jih je vlada sprejela, a jih ni izpolnila. »Že leta čakamo na vladni zakonski osnutek za zaščito pravic slovenske narodne manjšine«, je dejal Cuffaro

*Porušila se je fronta zagovornikov ameriških raket*

# Zadrega v državah članicah NATO zaradi sklepa nizozemske vlade

BONN — V vladnih krogih držav NATO le s težavo prikrivajo zadrego ob sklepu nizozemske vlade, da bo o evroizstrelkih sprejela dokončno odločitev šele novembra 1985 in da bodo prve manevrirne rakete namestili na nizozemskem ozemlju šele leta 1988 in to v primeru, da bi SZ nadaljevala z nameščanjem svojih raket in da ne bi prišlo do bistvenih premikov glede razorožitvenih pogajanj. Zadrega je seveda še večja v tistih državah, ki že nameščajo ameriške rakete na svojem ozemlju.

Italijanski vladi je kar prav prišlo sobotno predpraznično vzdušje, do ponedeljka si bo že izmislila kako domiselno rešitev. Povsem drugače je v Zvezni republiki Nemčiji, kjer je odpor proti ameriškim raketam precej večji. Glasnik za razorožitvena vprašanja demokrščanske vladne stranke Todenhoefer je nizozemski sklep ocenil kot posledico sovjetskih pritiskov na Nizozemsko in je le bežno omenil »tako imenovano« pacifistično gibanje.

## Reaganove težave na Irskem

LONDON — Drugi dan obiska v domovini svojih prednikov je ameriški predsednik Reagan dokončno spoznal temperamentnost Ircev. Ko so mu na univerzi v Galwayju podelili častni doktorat iz prava, je skupina bivših študentov sežgala svoje univerzitetne diplome pred katedralo, trije častni doktorji, med njimi tudi znani zgodovinar John Decourcy Ireland, pa so vrnili svoje diplome ad honorem, češ, da so po podelitvi Reaganu sedaj »popolnoma razveljavljene«.

Ameriškemu predsedniku pa je bilo bolj malo mar za take izraze nasprotovanja, saj ga ne zanima tistih bornih 3,5 milijona irskih državljanov, bolj mu je pri srcu 44 milijonov Američanov irskega pokolenja, saj se je prav zaradi njih in novembrskih volitev podal v domovino svojih očetov.

Obisk na Irskem služi torej Reaganu predvsem za volilne potrebe. Glede severnoirskega vprašanja je že jasno povedal, da bo ostal nevtralen. Manifestacije proti njegovi zunanji politiki pa je s pridom uporabil kot napad na Sovjetsko zvezo, saj so po njegovem manifestacije zgovoren dokaz, da vlada na Zahodu svoboda, ki je nepojmljiva na Vzhodu. V svojem govoru v Galwayju je Reagan torej ostro napadel Sovjetsko zvezo, a je kljub temu »optimistično« ocenil možnost, da bi se SZ vrnila za pogajalsko mizo v Ženevi.

*Nesrečo najbrž povzročil gost oblak dima*

# Verižno trčenje na avtocesti: 4 mrtvi

RIM — Včeraj okrog 6.40 zjutraj se je na avtocestnem odseku Rim - Neapelj pripetila velika prometna nesreča, v katero je bilo vpletenih kakih 30 vozil. V nesreči, do katere je prišlo v višini 97. kilometra nedaleč od Pontecorva, so štiri osebe izgubile življenje, ranjenih pa je bilo okrog dvajset. Umrla sta voznika tovornjakov z registracijama Benevento in Neapelj, življenje pa sta nadalje zgubila še moški in ženska, ki sta se peljala v pandi z rimsko registracijo. Od ranjenih ni nihče huje poškodovan. V bližnjih bolnicah jih je interniranih 8, drugi pa niso potrebovali daljše zdravniške nege.

Preiskovalci prometne policije so mnenja, da je nesrečo po vsej verjetnosti povzročil oblak dima, ki se je dvigal s smetišča ob avtocesti. Zaradi slabe vidljivosti je tovornjak močno zavrl, vanj pa so trčili drugi kamioni, avtobus in še vrsta avtomobilov.

V incidentu je bilo popolnoma uničenih 17 vozil, druga pa so bila lažje poškodovana. Med najbolj poškodovanimi je bila prej omenjena panda, ki jo je tovornjak dobesedno skrotovičil, tako da precej časa ni bilo mogoče ugotoviti, ali so potniki ostali v njej.

Promet na avtocesti Rim - Neapelj je bil celo jutro ustavljen. Gasilci so rabili kar 8 ur, da so za silo očistili cestišče.

□ BEOGRAD — Zbor republik in pokrajin skupščine Jugoslavije je sprejel predlog predsedstva SFRJ, da za nove člane sveta federacije izvolijo Viktorja Avblja, Franja Herljevića, Fadila Hoxha, Lazarja Koliševskega, Sergeja Kraigherja, Cvijetana Mijatovića, Petra Stambolića, dr. Rajka Tanaskovića in Janeza Vipotnika.

(dd)

## Pastora se zdravi v Venezueli

CARACAS — Vodja protisandinistične zveze Eden Pastora, ki je bil ranjen v sredo v bombnem atentatu (umrlo je osem oseb), je včeraj prispel v glavno mesto Venezuele na zdravljenje. »Komandant Zero« se bo tu zdravil kaka dva meseca, predstavniki venezuelske vlade pa so pripomnili, da so ga v državo sprejeli iz humanitarnih razlogov in zaradi mnogih prijateljev, ki jih ima v državi. Med temi je tudi bivši predsednik države Andres Perez, ki je izjavil, da je atentat na Pastoro delo CIA.

Sam Pastora pa je med potovanjem v letalu za atentat obtožil švedske novinarje, ki naj bi bili prisotni na sredini tiskovni konferenci.

Medtem se je iz Nikaragve vrnil ameriški državni tajnik George Shultz, kjer se je ustavil ob povratku s svojega potovanja v Salvadoru. V Managui se je sestal s »koordinatorjem nikaragovske vlade« Danielom Ortego. Oba državnika sta razpravljala o sedanjem položaju v Srednji Ameriki in se sporazumela, da bo med Nikaragvo in ZDA prišlo do rednih sestankov, na katerih bodo skušali najti pot za zmanjšanje napetosti na tem področju.

## *Jutri stavka zdravnikov*

*RIM — Skoraj vse sindikalne organizacije zdravnikov so oklicale za ponedeljek 24-urno stavko, tako da bodo zdravniki zagotovili svoje posege le v izredno nujnih primerih. Zdravniki stavkajo za ovrednotenje svoje vloge v državni zdravstveni službi, za pogajalno neodvisnost ter da bi zagotovili svojo prisotnost, ko gre za odločitve, ki zadevajo zdravstvo.*

*V zvezi z že oklicano stavko so zdravniki, vpisani v CISL izrazili negativno mnenje glede prekinitve dela.*

## Lefebvrov arhiv Jugoslaviji

BEOGRAD — Eden izmed vodilnih marksističnih mislecev sodobnega sveta Francoz Henry Lefebvre, rojen leta 1905 in že šest desetletij navzoč v ideoloških in idejnih bojih v svoji domovini in v Evropi, je sklenil, da bo vse svoje objavljene in neobjavljene rokopise ter vso arhivsko dokumentacijo podaril Jugoslaviji. Ta resnični prijatelj Jugoslavije in pogost obiskovalec tribun in univerz je takole obrazložil svojo odločitev:

»Želim, da pride moja zapuščina v objektivne roke, zato jo podarjam Jugoslaviji.«

Pristavil je, da ne zaupa svoji domovini in drugim zahodnim državam, pa tudi Vzhodu, zato se boji, da njegovi rokopisi ne bi doživeli usode Aragonovih. Po smrti Luisa Aragona so namreč njegove rokopise spravili v klet, kjer propadajo

Med nedavnim bivanjem v ZDA je kalifornijska univerza ponudila Lefebvru 40 tisoč dolarjev, vendar je ponudbo zavrnil. (dd)

darilo Zurlan

Zurlan ti daje občutek, da se spreminja moda,
pa vendar ostaja že leta enak

Eschenbach

Ulica Carducci 20
Ulica Vidali 9
Ulica Madonnina 5

*Hoteli na Obali polni*

# Predsezona dobra kljub slabemu vremenu

PORTOROŽ — Turistični kraji na slovenski Obali so v teh dneh spremenili videz. Predvsem v Piranu, Portorožu in okolici je tako rekoč čez noč zamrgolelo turistov. Turistični delavci se topijo od veselja, saj predsezona kaže izjemno dobro. (Poslovni rezultati bi bili po vsej verjetnosti boljši, če bi bilo več sonca, ki bi sililo k večji zunajpenzionski porabi). Včeraj je na primer v hotelih na slovenski Obali in Krasu prespalo 5373 gostov. Če k temu dodamo še nekaj sto gostov v zasebnih sobah, kampih in počitniških domovih (večina teh se odpira z današnjim dnem), lahko ugotovimo, da je tu zdaj približno šest tisoč predvsem tujih gostov.

V aprilu so na Obali in Krasu ustvarili 75.925 tujih prenočitev, lanskega aprila pa 47.066. Gre za občutno povečanje. Da je predsezona dobra, nam je potrdila tudi Ivica Bauman iz prodaje turistične organizacije Portorož, kjer ocenjujejo, da so imeli v letošnjem maju za 18 odstotkov več prenočitev kot lani, oziroma, da je bilo letošnjega maja v njihovih hotelih prav toliko gostov, kot lani v juniju. Tu še zmeraj ocenjujejo, da bo tudi glavna sezona boljša, kot je bila lanska, kar potrjujejo predvsem rezultati rezervacij z nemškega, avstrijskega in švicarskega trga. Marjan Jakič pa meni, da lahko tako dobra predsezona pomeni tudi kaj drugega. Na primer, da hodi velik del evropskih delavcev že zdaj na redne, plačane dopuste, da bi se tako izognili zastojem v proizvodnji in neplačanim dopustom, ki te tedne groze milijonom zahodnoevropskih delavcev. To pa lahko pomeni, da potem julija in avgusta ne bo tako velikega obiska, kot ga mnogi napovedujejo.

So nekateri prehodi, kot Lazaret in Lipica, kamor pravzaprav pripelje prav malo tujcev in jim ni treba čakati. To je le še en dokaz več, da so tujci slabo obveščeni o manj obremenjenih mejnih prehodih, skozi katere bi lahko hitreje prišli v našo državo. Naj omenimo tudi, da je včeraj na sečoveljskem letališču pristalo 14 tujih letal, v portoroško marino pa je priplulo 20 tujih jaht. Glavno pa bo šele danes.

Gostinske cene so za tujce, kljub nedavnim podražitvam, gledano v tujih valutah, še zmeraj nižje, kot so bile lani ob tem času, pravi Marjan Jakič. Na Bernardinu je na primer za tujca polpenzion v juniju od 1.850 do 2.600 dinarjev, cene za domače goste so približno 40 odstotkov nižje. Sicer pa se cene v portoroških in piranskih hotelih B kategorije od danes sučejo za polpenzion in domače goste od 800 do 1.379 dinarjev. V turistični informativni pisarni v Portorožu se kar tare turistov, ki povpraševanje predvsem po cenikih, prospektih, načrtih mest in po izletih. V Benetke s hidrogliserjem plača tujec 4.450 dinarjev, za dve uri panoramskega izleta z barko od Portoroža do Izole in nazaj pa 600 dinarjev, domači gost dobi 30 odstotkov popusta. V začetku junija začenjajo tudi nekatere poletne turistične prireditve, že jutri se bo začel osmi mednarodni mladinski ex tempore, sledila pa bo še vrsta drugih...

BORIS ŠULIGOJ

OD 23. DO 30. JUNIJA

# Koprska srečanja

**Okrogla miza o vlogi manjšin v boju za mir**

KOPER — *Organizacijski odbor petih Koprskih srečanj, največje kulturnopolitične in športne prireditve narodov in narodnosti Jugoslavije in sosednjih držav Italije, Avstrije in Madžarske je na svoji seji sklenil, da bodo na tej prireditvi, ki bo trajala od 23. do 30. junija, sodelovali tudi ugledni predstavniki slovenske narodne skupnosti v Italiji.*

*Tako se bodo okrogle mize v petek, 29. junija, ko bo tekla beseda o vprašanjih miru, udeležili tudi Boris Race, Darko Bratina, Jože Pirjevec in Klavdij Palčič. Govorili bodo o vlogi narodnosti pri razvijanju sodelovanja med narodi in v boju za utrjevanje miru.*

*Na Koprskih srečanjih bosta sodelovala tudi folklorna skupina Stu ledi in narečna igralska skupina iz Trsta.*

OPASSI

Na soncu je bilo včeraj prvič toplo

**Lani 23 od sto več tujih navtičarjev v Jugoslaviji**

# *Novi privezi na Jadranu*

## Letos 19 novih navtičnih središč s 5.000 privezi v prenovljenih marinah in pristanih

KOPER — Do junija naj bi ob jugoslovanskem Jadranu dogradili 19 novih navtičnih središč s 5000 privezi v novih ali prenovljenih marinah in pristanih. Jugoslovanski navtični turizem naj bi torej v letošnji sezoni razpolagal s skupno več kot 8000 privezi in 40 marinami (lani s 3500 privezi v 16 marinah, pristaniščih in pristanih). Marine in priveze gradi nova delovna organizacija »Adriatik klub Jugoslavija«, ki združuje številne delovne organizacije, zainteresirane za razvoj navtičnega turizma. Po načrtih »Adriatik kluba« naj bi v sedmih letih na Jadranu zgradili 25 tisoč stalnih privezov, 22 tisoč urejenih sidrišč v naravnih zalivih, pa tudi precejšnje zmogljivosti za prezimovanje plovil. »Adriatik klub« razen tega v domačih ladjedelnicah gradi lastno floto 40 plovil, ki naj bi jih dajali v najem (jadrnice tipa »Adriatik 920«, »940« in »1020«).

Število tujih navtičnih turistov in plovil se v Jugoslaviji v zadnjih letih povečuje v povprečju za 15 odstotkov letno. Lani so izdali za 23 odstotkov več vstopnih dovoljenj za tuja športna plovila kot leto prej. Trenutno je ob jugoslovanski obali Jadrana 17 marin s skupno 3510 privezi in 1630 mesti na kopnem. Največ privezov je namenjenih plovilom do 6 metrov dolžine. V skoraj vseh marinah so na razpolago priključki za vodo, elektriko in telefon, dvigala za jahte, bencinske črpalke in trgovine.

Lani so odprli novi del marine v Zadru s 300 privezi, marino v Novigradu s 720 privezi (letos naj bi jih dogradili še 260), marino Punat na Krku so razširili za 100 privezov (letos naj bi jih še za 150); v marini Hramina na Murterju naj bi letos odprli 500 novih privezov, svoje zmogljivosti povečujeta marini v Portorožu in Splitu, medtem ko so v Izoli lani povečali površino, namenjeno prezimovanju plovil na kopnem. V puljski marini Veruda pa gradijo bencinsko črpalko za plovila in avtomobile.

V. KOGOJ

**Ob 40-letnici krvavih dogodkov v Dolenji vasi**

## Danes proslava pri Senožečah

**»Svet krajevne skupnosti in krajevne družbenopolitične organizacije Senožeče, odbor Skupnosti borcev Južnoprimorskega odreda pri OO ZZB NOV Sežana vabijo na spominsko slovesnost ob 40-letnici krvavih dogodkov v Dolenji vasi pri Senožečah, ki bo danes, v nedeljo, 3. junija 1984, v Dolenji vasi.**

**Program: ob 14. uri bo zbor Skupnosti borcev Južnoprimorskega odreda (zborno mesto pred gostilno Koritnik. Borci, ki še niso dobili spominske medalje, jo lahko dobijo na zboru); ob 14.30 slavnostna seja sveta krajevne skupnosti Senožeče; ob 16. uri odkritje spominske plošče talcem. Po slovesnosti vabi mladina Dolenje vasi na zabavo s plesom.«**

**Novogoriško gospodarstvo v prvem četrtletju**

# Izvoz še nima razvojne vloge

## Iskra avtoelektrika je prodala na tuje blaga za 4 milijone dolarjev

*NOVA GORICA — Novogoriško gospodarstvo v celoti ustvarja približno desetino celotnega prihodka s prodajo izdelkov in storitev na tujih trgih. Za tretjino več izvaža kot uvaža. Vendar pa so kljub dokaj ugodnim skupnim izvoznim rezultatom zlasti v zadnjem obdobju očitne tudi slabosti novogoriškega gospodarstva pri uresničevanju te pomembne stabilizacijske naloge.*

*V novogoriški občini namreč v sedanjih razpravah o izvoznih prizadevanjih ugotavljajo, da so razlike med posameznimi delovnimi organizacijami glede izvoznih rezultatov še vedno velike. Največ izvoznih prihodkov ustvarja nekaj večjih delovnih organizacij, ki so si v preteklih obdobjih nenehno prizadevale za učinkovitejši prodor na tuje, predvsem konvertibilne trge. Mednje nedvomno spadajo ciciban Miren, Meblo, Vozila Gorica, Iskra avtoelektrika, Gostol, Salonit Anhovo. Toda tudi nekatere izmed teh v zadnjih dveh letih ne uspejo zaradi vrste razlogov uresničiti načrtovanega letnega povečanja izvoza.*

*»Izvoz ima pri večini delovnih organizacij še vedno vlogo nekakšnega nujnega zla. Za proizvodnjo namreč potrebujejo repromaterial in opremo iz uvoza. To pa pomeni, da izvoz še nima razvojne vloge, ni del strategije razvoja. V kolektivih se ne spopadajo sistematično z mednarodno konkurenco, ne uvajajo naprimer novih izdelkov za izvoz,« je med drugim poudaril v eni izmed razprav o izvozu novogoriškega gospodarstva Lucijan Vuga iz delovne organizacije Primorje Export.*

*Po podatkih službe družbenega knjigovodstva tudi izvozni rezultati prvega letošnjega četrtletja niso kdovekako spodbudni. Novogoriške delovne organizacije so za 5 odstotkov manj iztržile na konvertibilnem trgu in za nekaj čez 13 odstotkov manj tudi na klirinškem. Razen Iskre avtoelektrike, Mesne industrije primorske, Iztoka Miren, Šampionke Renče, Reklame Gorice, Kmetijske zadruge »Goriška brda«, Solkanske industrije apna, SGP Gorice so vsi pomembnejši izvozniki dosegli precej slabše rezultate kot v enakem obdobju lani. Nekatere seveda načrtujejo, da bodo v naslednjih mesecih izvozile precej več in letni načrt uresničile v celoti.*

*Najuspešnejši v tem obdobju so temeljne organizacije Iskre avtoelektrike v novogoriški občini. V treh mesecih so na konvertibilnem trgu iztržili še enkrat več kot v enakem lanskem obdobju. Skupaj pa je Iskra avtoelektrika na tujem prodala za 4 milijone dolarjev, kar je skoraj četrtina letošnjega izvoznega načrta, ki znaša 16,6 milijona dolarjev.*

SLAVICA CRNICA

# 40-letnica partizanskega napada pri Dolenji vasi

SEŽANA — Danes se v Dolenji vasi spominjajo krvavega dogodka, ki se je pripetil pred 40 leti in ki se ga domačini kljub časovni oddaljenosti še vedno živo spominjajo. Šlo je za partizanski napad na okupatorjevo kolono, ki je v tej vasi ubila osem oseb, požgala eno hišo in izropala vso vas.

Esesovci in njihovi pomagači so v vasi ustrelili dva partizana in šest vaščanov. Za ta svoj zločin niso imeli nikakršnega opravičila.

Partizani so okupatorje napadli, vendar do boja ni prišlo v vasi, ampak izven vasi, kjer so postavili zasedo. V polurni bitki, med katero so partizani dvakrat jurišali na nemško kolono, sestavljeno iz okoli 60 vojakov, je padlo 14 sovražnikov, 11 je bilo ranjenih. V tem esesovskem oddelku so bili Nemci v manjšini, z njimi pa so sodelovali italijanski, slovenski in hrvaški pripadniki SS oddelkov iz Trsta.

# Kdo bo kupil Zanussi?

PORDENON — *Sindikati so neenotni glede vprašanja vstopa tujega kapitala v družbo Zanussi. Zanjo se zadnje čase resno potegujeta predvsem švedska firma Electrolux ter francoska Thompson in medtem ko CGIL podpira prvo kandidaturo, se je CISL izrekla za drugo.*

*Deželni tajnik CGIL Padovan je utemeljil stališče svoje konfederacije rekoč, da bi Zanussi trpela škodo, če bi jo kupila Electrolux.*

Gomme MARCELLO

Prodaja gum: CEAT — PIRELLI — MICHELIN
Predelava in tehnična pomoč

TRST - Trg Foraggi 8 - Tel. 724-276

# Podpora kamnoseški dejavnosti

TRST — Te dni je deželni odbor odobril zakonski osnutek za razvoj kamnoseških dejavnosti v Furlaniji - Julijski krajini, ki ga je pripravil odbornik za industrijo Francescutto. Osnutek bo v kratkem preučila pristojna svetovalska komisija, nakar se bo moral o njem izreči deželni svet.

Deželni odbor namerava s predlaganim zakonskim ukrepom spodbuditi razvoj marmorne industrije, ki je razširjena predvsem v goratih in gričevnatih predelih Furlanije - Julijske krajine. Gre za področja, ki so na splošno gospodarsko manj razvita in na katerih so posledice gospodarske krize zadnjih let bolj opazne.

Zakonski osnutek predvideva, da bi dežela namenila razvoju kamnoseških dejavnosti skupno 3,5 milijarde lir. 2,5 milijarde lir bi porazdelili na potresnem področju, ki zajema severovzhodni del videmske pokrajine ter severni del goriške pokrajine, 700 milijonov lir pa bi porazdelili drugod po Goriškem in na Tržaškem. Ostalih 300 milijonov bi deželna uprava neposredno uporabila za raziskovalne dejavnosti po vsej Furlaniji - Julijski krajini.

Zakonski osnutek predvideva med drugim tudi nekatere popravke deželnega zakona štev. 42 iz leta 1974, da bi poenostavili postopek, po katerem izdajajo dovoljenja za odprtje kamnolomov. Dovoljenja so seveda potrebna za prejem podpor.

## Ilirska Bistrica praznuje

ILIRSKA BISTRICA — V spomin na dogodke pred 42 leti, ko je Brkinska četa napadla italijansko vojaško posadko v Merečah in se je nato okupator okrutno maščeval, požgal sedem ilirskobistriških vasi, ustrelil 35 mož in fantov, prebivalce pa odgnal v internacijo, praznuje Ilirska Bistrica 4. junija svoj občinski praznik.

Prireditve ob občinskem prazniku potekajo že ves teden, osrednje pa bodo jutri, ko bo najprej slavnostna seja občinske skupščine, nato proslava ob 40-letnici prvih ljudskih volitev v organe oblasti z odkritjem spominske plošče v Preložah in tovariškim srečanjem delegatov izvoljenih pred 40 leti in današnjih delegatov.

B. VERDNIK

A. GERLI
L. Conestabo

FIORI IN TUTTO IL MONDO · INTERFLORA

*cvetje in rastline*

TRST
Drevored XX Settembre 4
Tel.: 796362

*Delegacijo vodi predsednik Hafner*

# SLOVENSKI PARLAMENTARCI NA OBISKU V NAŠI DEŽELI

**Delegacija skupščine Socialistične republike Slovenije bo v torek in sredo uradno obiskala našo deželo. Delegacijo bo vodil predsednik spuščine SRS Vinko Hafner, sestavljali pa jo bodo še podpredsednik Jože Šušmelj, predsednik zbora združenega dela skupščine SRS Martin Mlinar, predsednik družbenopolitičnega zbora dr. Ciril Ribičič, podpredsednik skupščine občine Koper Manlio Vidovich in sekretar komisije za narodnosti skupščine SRS Aleksander Čičerov.**

**Program obiska predvideva v torek najprej položitev venca v Rižarni in nato pogovore na sedežu deželnega sveta s predsednikom Turellom in člani predsedstva ter načelniki svetovalskih skupin. Popoldne se bodo slovenski gostje podali v Pordenon, kjer bodo imeli na tamkajšnji Trgovinski zbornici pogovore z gospodarskimi, političnimi in upravnimi predstavniki pokrajine Pordenon, zvečer pa se bodo v Vidmu srečali še s tamkajšnjim županom.**

**V sredo bodo predstavniki slovenskega parlamenta spet v Trstu, kjer se bodo v Kulturnem domu sestali s člani enotne delegacije Slovencev v Italiji, sledil bo obisk Tovarne velikih motorjev, nato pa bo na vrsti še sprejem pri predsedniku deželnega odbora Comelliju. Pred povratkom v Ljubljano bodo slovenski gostje obiskali še zgoniško občino in tam položili venec na spomenik padlim partizanom.**

● **Tržaški župan Richetti** je sprejel včeraj v občinski palači pianistko Martho Noguera, ki je imela v našem mestu vrsto uspelih koncertov.

## Danes na Proseku počastitev talcev

Prosečani, Kontovelci in drugi antifašisti iz okoliških vasi in iz mesta se bodo danes dopoldne na proseški gmajni pri železniški postaji poklonili spominu desetih talcev ob 40. obletnici njihove smrti. Nacifašisti so deseterico antifašistov obesili 29. maja 1944 iz represalije zaradi umora dveh orožnikov.

Na spominski svečanosti bodo sodelovali godbeno društvo Prosek, pevski zbor Vasilij Mirk, harmonikarji podružnice Glasbene matice in recitatorji Amaterskega odra Jaka Štoka. Spregovorila bosta predsednik KGS Miloš Budin in devinsko - nabrežinski podžupan Vittorino Caldi. Zbirališče ob 10. uri pred Soščevo hišo.

# Moški in ženski zbor KD Tabor gostovala z Vrabčevimi pesmimi pri Sv. Jakobu

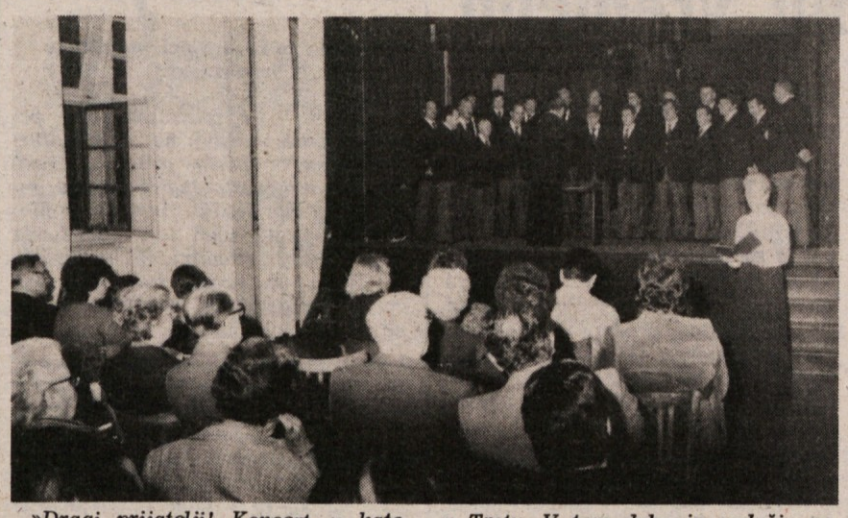

*»Dragi prijatelji! Koncert, s katerim se vam nocoj predstavljamo, smo prvič izvedli na Opčinah, na dan slovenske kulture in ga v celoti sestavljajo skladbe našega domačega skladatelja Ubalda Vrabca. Zdelo se nam je prav, da mu posvetimo ta koncert, saj je Ubald Vrabec svoje življenje posvetil glasbi in zborovskemu petju.«*

*S temi besedema je Kristina Filipovič uvedla nastop moškega in ženskega pevskega zbora KD »Tabor« z Opčin, ki sta bila v petek zvečer gosta KD »Ivan Cankar« od Sv. Jakoba v Trstu. V tem duhu in vzdušju povezovanja članov dveh društev, ki delujeta eno v mestu, drugo v njegovi okolici, je potekal celotni večer, ki je bil, kot smo že omenili, namenjen izvirnim skladbam, pa tudi številnim Vrabčevim priredbam raznih narodnih pesmi in ki so ga člani moškega pevskega zbora, ki ga vodi prof. Svetko Grgič začeli, kot je prav, s Prešernovo »Zdravljico« in zaključili nato v mešani sestavi s Kajuhovo »Slovensko pesem«.*

*In kot so s tem večerom Vrabčevih pesmi navdušili pred meseci domače občinstvo na Opčinah, nato v aprilu tudi poslušalce v Kamniku, so takšno navdušenje izzvali tudi v dvorani društva KD »Ivan Cankar«, kjer bodo vsi, ki so se koncerta udeležili, to gostovanje prav gotovo ohranili v najlepšem spominu.*

*Mogoče dvorana KD »Ivan Cankar« ni dovolj opremljena za tak nastop in prav gotovo ima svoje pomanjkljivosti tudi sam oder, na katerem je na koncu nastopilo skupno 50 pevk in pevcev, vendar je bila njena akustika tako dobra, razpoloženje poslušalcev izredno ubrano in pozorno, da so se vse te morebitne pomanjkljivosti kar izgubile in je prišla do veljave le pesem in njeno izredno lepo ter precizno podajanje, za katero imajo seveda zaslugo vsi — skladatelj Vrabec, ki je bil navzoč na večeru, pevke in pevci in pa njihov dirigent prof. Svetko Grgič.*

*Takih večerov bi si še želeli, je bilo splošno mnenje vseh, ki so se petkovega večera udeležili in v imenu katerih se je gostom tudi zahvalil predsednik društva »Ivan Cankar« Pavel Slamič. In mi se z mnenjem občinstva, ki je bilo tokrat udeleženo kar v lepem številu, povsem strinjamo ter samo želimo, da bi lahko pevci z Opčin ta svoj nastop ponovili še v drugih društvih.* N. L.

### Na včerajšnji zaključni šolski prireditvi

# V Bazovici so se spomnili 10-letnice poimenovanja šole po Primožu Trubarju

Učenci bazovske šole so se včeraj z zaključno prireditvijo na dvorišču pred šolskim poslopjem poslovili od letošnjega šolskega leta. Prireditev je imela tokrat še poseben pomen: učiteljice, otroci in njihovi starši, ki so tudi tokrat aktivno sodelovali pri pripravah, so se z njo spomnili 10-letnice poimenovanja šole po Primožu Trubarju, po katerem nosi bazovska šola ime od 26. maja 1974.

Že z uvodno pesmijo so otroci priklicali prisotnim na prireditvi v spomin velik praznik bazovske šole izpred desetih let. Kot njihovi predhodniki pred desetimi leti so zapeli pesem, ki sta jo za poimenovanje napisala in uglasbila dolgoletni domači učitelj Miro Presl in Ubald Vrabec. Oba sta bila na včerajšnji prireditvi tudi prisotna. Potem ko so učenci 5. razreda na kratko opisali življenje in delo Primoža Trubarja in je harmonikarski ansambel Glasbene matice pod taktirko Loredane Kočevar zaigral nekaj pesmi, je občinstvu spregovoril prof. Janko Moder. Gost je pred desetimi leti veliko pripomogel k zbiranju gradiva za poimenovanje. Prof. Moder je osvetlil lik Primoža Trubarja obenem pa je zaželel, da bi prišlo še do plodnejših stikov in sodelovanja med bazovsko šolo in šolo iz Velikih Lašč, ki prav tako nosi Trubarjevo ime.

Na šolskem dvorišču je imelo nato glavno besedo 51 učencev bazovske šole. Prvi in drugi razred sta se predstavila z belokranjskim in prekmurskim plesom, »starejši« učenci pa s spletom slovenskih plesov. Pred zaključno pesmijo šolskega zborčka, so se učenci petega razreda poslovili od osnovne šole, in sicer tako, da so simbolično predali »ključ« šolskega poslopja četrtošolcem. Celoten program, ki so ga vestno pripravile učiteljice Silvana, Sonja, Mirjam, Elizabeta, Andreina in Majda, sta povezovali mali Irena Čač in Erika Doljak v narodnih nošah.

Ob koncu prireditve so si lahko starši v šolskih prostorih ogledali razstavo risb in ročnih del, učenci 5. razreda pa so ob tem izkoristili priložnost in nagradili učiteljico Nadjo za njen trud pri poučevanju.

## KD »Ivan Cankar« zbira gradivo za razstavo ob desetletnici bombnega napada na Trst

Pred dnevi smo že poročali, da namerava Odbor za mir od Sv. Jakoba prirediti 10. junija razstavo slik, dokumentov in drugega gradiva ob 40-letnici bombnega napada na Trst, pri katerem je bil močno prizadet prav ta predel mesta. Med društvi in organizacijami, ki zbirajo gradivo za omenjeno razstavo, je tudi KD »Ivan Cankar« od Sv. Jakoba, ki je organizatorjem ponudilo svojo podporo in pomoč in jo sedaj tudi konkretno uresničuje. Na njegovem sedežu v Ul. Montecchi so se namreč že javili člani s slikami, pismenim pričevanjem in drugimi dokumenti o tem dogodku, ki bodo služili tej razstavi. Odbor društva poziva vse, ki razpolagajo še s takšnim materialom, da se čimprej javijo, da bi razstava uspela in da bi bil tudi delež slovenskega društva pri njeni izvedbi uspešen in dober.

## *O ruski literaturi v krožku Tomažič*

Gost krožka za družbene in politične vede Pino Tomažič v Trstu je bil v četrtek dr. Ivan Verč, predavatelj na filozofski fakulteti mestne univerze. Razpravljal je o dojemanju ruske resničnosti skozi njeno književnost.

Sodobno rusko književnost razvršča Verč v tri skupine: v prvo in drugo sodijo tista dela, ki sedanjost podrejata neomajnemu prepričanju o neki prihodnosti, ki naj bi sovjetsko stvarnost bodisi potrdila in dograjevala ali pa zgodovinsko preklicala in zamenjala, v tretjo skupino pa sodijo dela, ki se sedanjosti lotevajo kot samostojne prvine. In dasiravno je sleherni odnos do neke književnosti lahko po predavateljevem mnenju zgolj odnos do pisateljevega razmerja do stvarnosti, kaže ob vsej neogibni slojevitosti in posredovanosti takega odnosa vendarle iskati najverjetnejšo podobo dane resničnosti v tistem književnem snovanju, ki svojega izhodišča ne podreja neki vnaprejšnji prihodnosti.

Verčevo razmišljanje je sprožilo živahno obravnavo. Ob kakovostnih, z bogato informacijo utemeljenih posegih, se je zavlekla pozno v noč.

## Pogovor med delegacijama KPI in PDUP

V Trstu sta se sestali delegaciji KPI in PDUP, ki sta razpravljali o oblikah sodelovanja med obema levičarskima strankama v volilni kampanji za obnovo evropskega parlamenta. Obe strani sta pozitivno ocenili sporazum, ki je omogočil vključitev kandidatov PDUP v komunistične liste proti nevarnosti razpršitve levičarskih glasov. Obe delegaciji sta tudi soglašali, da je treba nasloviti na delavce in mladino poziv, da bi znali pravilno oceniti pomen evropskih volitev 17. junija.

# Barkovljanski otroci pripravili lepo zaključno šolsko prireditev

Včeraj zjutraj je bila v barkovljanskem društvu zaključna šolska prireditev malčkov otroškega vrtca in učencev šole Finžgar.

Prisotne so pozdravili Marko, Majda in Irina, nato so nastopili otroci domačega vrtca, ki so sproščeno recitirali, peli in rajali. Bili so izredno pridni, saj sta jih učiteljici Kristina in Marina prav dobro pripravili.

Sledili so četrtošolci. Predstavila jih je Katja. Prizor četrtošolcev se je odvijal v razredu. V tem delu sporeda so otroci pripovedovali smešnice. Prisotni pa so se prav pošteno nasmejali.

Otroci prvega, drugega in tretjega razreda so peli in rajali ob spremljavi harmonikarja Štefana Bembija. Lepo so se odrezali in deležni so bili iskrenega ploskanja.

Petošolci so podali prizor Novinec. Prizor je bil veselega in tudi poučnega značaja. Tudi pri tej točki je steklo vse kot po olju.

Ob koncu so malčki iz vrtca in učenci šole Finžgar zapeli skupno tri pesmi o mamah. Zbor je predstavil Igor, ki je dejal, da bodo prihodnje leto zapeli tri za očete, da ne bo zamere.

Po petju sta Sandra in Danijel pozdravila v dvorani g. Briščka in g. Starca, ki sta prejšnji teden praznovala svoj 80. rojstni dan. Povedala sta tudi, da bo imel g. Turk rojstni dan 6. junija. Gospod Turk je mnogo naredil za našo šolo. Vsem trem so podarili cvetje in skupno s starši so jim zapeli Kol'kor kapljic tol'ko let...

Prireditev je bila prisrčna, vse je bilo veselo, vse se je lepo izteklo. Otroci so potem dobili krofe in pijačo. (dp)

**Prizor s šolske prireditve v Barkovljah**

### V sredo zvečer v Trebčah

# *Serenada Obalnega okteta*

V sredo, 6. junija, se bo v Trebčah predstavil ljubiteljem zborovskega petja Obalni oktet iz Izole. Skupina ima svoje korenine v Primorskem študentskem oktetu, ki je deloval pred leti v okviru Glasbene mladine Slovenije. Po nekajletnem premoru so se v zadnji sezoni pevci zopet zbrali, delno spremenili sestav ter pričeli z delom in nastopanjem. Umetniško vodstvo okteta so ponovno poverili Matjažu Ščeku.

Za to zgodnje poletje so pripravili program iz obdobja slovenske romantike — čitalnic. To je obdobje, v katerem je nastalo največ del za moške zbore, oziroma oktete in kvartete. Obenem je bil to čas, ko so se slovenski skladatelji zavestno odločili pisati umetno glasbo, ki je do tedaj slovenski življenj ni poznal. Hoteli so ponovno dobiti stik z evropsko ustvarjalnostjo, kar jim je delno tudi uspelo. Skladbe iz tega obdobja so pretežno pisane na besedila ljubezenske lirike, ki je kakor nalašč za ohranjevanje stare slovenske navade — petja podoknic. Ta navada je članom Obalnega okteta zelo pri srcu.

Junijska serenada — to je naslov koncerta, ki ga bo imel Obalni oktet v Trebčah prihodnjo sredo ob 21. uri. Koncert bo na odprtem — na dvorišču pod oknom — torej v naravnem okolju za ljubezensko pesem. Pesmi (dela Ketteja, Gregorčiča, Murna...) bo bral David Malalan. Iste pesmi bodo nato izzvenele še v glasbi. Obalni oktet bo z istim koncertom v kratkem nastopil tudi v Izoli.

Koncertni oder vse prevečkrat odtujuje poslušalca od izvajalca. Morda bo ta serenada uspela zbližati poslušalce z nastopajočimi v odkrivanju vedno novih vrednot katere nam nudi tista čudovitost, ki ji pravimo glasba.

ZA VSAKOGAR NEKAJ POSEBNEGA
optika Viki foto·kino
kontaktne leče
Ul. Buonarroti 6 (pr. Ul. Rossetti)
TRST Telefon 77-29-96

BS FOTOKOPIJE
LIR 5
Z ABONMAJEM
ELIOGRAFIČNI SERVIS IN VEZAVA
Ul. F. Severo 149 (Univerza) Tel: 568688
Ul. F. Severo 4 (Sodišče) Tel: 60354
TRST

*Sinoči klavrn začetek volilne kampanje MSI*

# Jutri v Bazovici skupščina vaščanov za odgovor na fašistično provokacijo

Klavrn začetek volilne kampanje MSI za evropske volitve: tako bi lahko ocenili sinočnji volilni shod fašističnega kolovodje Almiranteja in njegovih tržaških kameradov na Trgu Unità. Pred občinsko palačo se je po oceni policije zbralo manj kot tisoč ljudi, kar predstavlja za Almiranteja, ki je bil navajen v Trstu mnogo bolj množičnih shodov (zadnja leta je »imel« vedno več kot dva tisoč poslušalcev) pravcato klofuto.

Na shodu sta se najmlajša od predstavnikov MSI, ki so bili zbrani na odru, vsedržavni tajnik zloglasnega »Fronte della gioventù« Gianfranco Fini in njegov tržaški pajdaš Almerigo Grilz obregnila tudi ob napovedan shod mladih misovcev v Bazovici, ki je izzval v slovenski in sploh demokratični javnosti veliko zaskrbljenost in upravičene proteste ter poseg pri vladnem komisarju. Grilz je arogantno zabrusil, da imajo fašisti pravico do volilnih shodov po vsem italijanskem teritoriju, in torej tudi v Bazovici, kjer bodo zborovali, da bi »rešili« slovanske narode komunističnega zatiranja«.

Fini je z druge strani »obrazložil«, da je Fronte della gioventù izbral Bazovico za svoj vsedržavni shod, ker je Trst med vsemi italijanskimi mesti še najbolj evropsko.

Drugega o provokaciji v Bazovici, ki je napovedana za petek popoldne, na shodu ni bilo govora. Pač pa organi javne varnosti opozarjajo na »priprave« raznih mladinskih sekcij MSI iz severne Italije za petkovo zborovanje.

Prav zaradi tega je zaskrbljenost nad tem očitnim izzivanjem povsem upravičena, ne samo v Bazovici, temveč po vsem Krasu in v demokratičnem Trstu. Bazovske organizacije bodo jutri zvečer priredile skupščino vaščanov, na kateri bodo odločili kaj storiti, da se ne bi ponovili lanski izgredi, ki so dosegli višek s pretepom domačinov v Lonjerju. Skupščina vaščanov se bo začela ob 20. uri.

## Veliko obiskovalcev na razstavi vin v Zgoniku

V lepem sončnem vremenu se je včeraj zbralo v Zgoniku na 20. razstavi domačih vin veliko število obiskovalcev, ki so preverjali kakovost raznih vzorcev razstavljenih vin in so sledili bogatemu programu. Razglasili so tudi nagrajence letošnje razstave vin. Belo vino: prvi Marčelo Doljak, Samatorca 49, drugi Jožko Obad, Salež 14 in tretji Mirko Skupek, Koludrovca 12. Teran — prvi Stojan Stubelj, Salež 49, drugi Josip Gruden, Samatorca 6/A in tretji Alojz Škrk, Salež 33.

Danes bo zadnji dan razstave in se bo začel ob 10. uri ko bodo odprli kioske in bo na sporedu turnir v briškoli z bogatimi nagradami. V popoldanskem kulturno - športnem sporedu bo koncert godbe na pihala, z izraznimi plesi bo nastopila skupina osnovnošolcev iz Sežane, telovadke Partizana - Moste in Bora bodo prikazale nekaj elementov ritmične gimnastike, občinstvu pa se - do predstavili tudi malčki, ki obiskujejo tečaj otroške telovadbe ŠK Kras.

B. S.

## Razsodišče za bolnikove pravice o svojih pobudah

Med številnimi tiskovnimi konferencami, zasedanji, okroglimi mizami itd., ki so v teh dneh v Trstu, je bila prav gotovo zanimiva tiskovna konferenca, ki jo je organiziral včeraj popoldne deželni odbor Federativnega demokratičnega gibanja, skupno z Razsodiščem za bolnikove pravice, sodelovali pa so na njej tudi predstavniki gibanja za pravice potrošnika. Torej izredno živahna in po vsebini bogata tiskovna konferenca, na kateri so bili zastavljeni številni problemi, za katere se zavzema na primer Federativno demokratično gibanje, med temi so všteti tudi problemi manjšin (tu je bila še posebej poudarjena slovenska manjšina, ki živi v deželi), nato problemi, ki jih postavlja Razsodišče za bolnikove pravice. Prav to razsodišče, ki ga je na tiskovni konferenci zastopala predsednica Bruna Braida, je izdalo listino o bolnikovih pravica v italijanskem in slovenskem jeziku ter načrtuje za 14. junij številne akcije in pobude za to, da bi omenjena ustanova dobila svoje mesto tudi v novi bolnišnici na Katinari.

● **Poslovno leto 1983** se je za tržaško zavarovalno družbo Lloyd Adriatico zaključilo z dobičkom 7 milijard in 141 milijonov lir, kar predstavlja 19,1 odstotka več kot lani. 4.200 milijonov bodo razdelili delničarjem, ostalo pa bo šlo v rezervni sklad.

*Sodelovanje med univerzami skupnosti Alpe Jadran*

## Z vrsto konkretnih sklepov končana konferenca rektorjev

Dvodnevna konferenca rektorjev univerz skupnosti Alpe Jadran, ki je potekala v našem mestu pod predsedstvom rektorja tržaške univerze prof. Fusarolija, se je zaključila včeraj z vrsto sklepov o bodočem delovanju in sodelovanju udeležencev.

Najprej je bil rektor univerze v Linzu prof. Karl Vodrazka določen za predsednika konference rektorjev za prihodnje leto, točneje za obdobje od junija 1984 do junija 1985. Soglasno so tudi odobrili resolucijo v podporo tržaški kandidaturi za sedež sinhrotrona, tudi v znak priznanja prizadevanjem tržaške univerze za odpiranje na mednarodni ravni. Dogovorili so se tudi o izmenjavi študijskih štipendij, ki naj omogoči tudi izmenjavo raziskovalcev med posameznimi univerzami, ter o pristopu univerze v Trentu h konferenci skupnosti Alpe Jadran.

In končno še dogovori o organiziranju nekaterih študijskih srečanj in simpozijev: oktobra letos bo v Mariboru zasedanje o naravnih toplicah in o termalnem turizmu, decembra letos bodo v Gradcu priredili seminar o glasbeni kulturi v Mittelevropi, jeseni prihodnjega leta bo v našem mestu simpozij na temo: Trst in psihoanaliza.

V zaključnem delu dvodnevne konference je bil govor prvenstveno o univerzitetni vzgoji ter o možnosti zaposlovanja diplomirancev na osnovi poročil, ki so jih pripravili rektorji univerz v Ljubljani, Celovcu in Trstu Fabinc, Bodenhöfer in Fusaroli ter docent na tržaški univerzi Neri.

## V torek volitve novega rektorja tržaške univerze

Skoraj 700 docentov tržaške univerze bo v torek zjutraj volilo novega rektorja. Volilno pravico imajo redni in »stabilizirani« profesorji ter predstavniki poverjenih profesorjev, asistentov in raziskovalcev. Za veljavnost volitev je potrebno, da se jih udeleži vsaj tretjina volilnih upravičencev, izvoljen pa je kandidat, ki prejme polovico glasov plus en glas. Če se ti pogoji ne bodo uresničili, se bodo volitve ponovile še v dveh naslednjih dneh, četrti dan pa bo eventualno na vrsti balotaža med kandidatoma, ki bosta prejela največ glasov.

Po pričakovanju ne bo letos nobene predvolilne bitke, saj je edini uradni kandidat sedanji rektor prof. Fusaroli.

## Jutri proces proti Primorskemu dnevniku

**Pred tržaškim kazenskim sodiščem se bo jutri nadaljeval proces po hitrem postopku proti odgovornemu uredniku Primorskega dnevnika Bogu Samsi in časnikarki Nadji Filipčič, ki ju je prijavil sodišču tajnik zloglasnega »Fronte della gioventù« Roberto Menia Bagatin. Menia trdi, da ga je obrekoval članek o njegovem nasilnem nastopanju v rojanski družinski posvetovalnici, ki je bil objavljen 20. decembra lani.**

**Proces bi se moral začeti že 19. marca, a so ga od takrat že dvakrat odložili. Proces se bo začel ob 9. uri.**

● Na Kolonji so začeli s popravili športnega igrišča. Restrukturacija bo stala občino 650 milijonov lir, popravili pa bodo proge za atlete in razsvetljavo.

## Sindikalisti zasedli dvorano pokrajine

Delegacija sindikata CGIL, v kateri so bili predstavniki tovarniških svetov tržaških podjetij, ki jih že dalj časa pesti huda kriza, je včeraj dopoldne za nekaj ur demonstrativno zasedla svetovalsko dvorano tržaške pokrajine. Kot je povedal pokrajinski tajnik CGIL Roberto Treu je hotel sindikat z akcijo opozoriti politične sile in javnost na dramatično gospodarsko situacijo v Trstu in na vse večjo brezposelnost. Malo pred poldnem so sindikalisti zapustili dvorano.

## Minister Goria o gospodarstvu

Zakladni minister Goria je na seminarju o evropski politiki, ki ga je priredila v Trstu krščanska demokracija, obrazložil nekaj ključnih točk državnega gospodarstva. Predvsem je govoril o ceni denarja ter poudaril, da je protiinflacijska politika obrodila svoje prve sadove in da se bo državni denar čimprej spet investiral, nato pa še o gospodarski preosnovi, za katero je potrdil, da je prav gotovo pozitivna stvarnost, s katero lahko že računamo.

## PSI o fašistični provokaciji

Pokrajinsko tajništvo PSI je izdalo v zvezi z napovedano »psevdomanifestacijo MSI« tiskovno poročilo, v katerem obsoja fašistično provokacijo. »V tem okviru je pomembno in potrebno, da organi javnega reda nadzorujejo vse, kar se bo zgodilo in preprečijo vsako obliko žalitve ali skrunitve v zvezi s slovenskim prebivalstvom, ki je precej prisotno v Bazovici. Pokrajinsko tajništvo PSI zavrača logiko odprtega spopada in zato ne bo sodelovalo pri protimanifestacijah, ki bi imele za končni rezultat ali poceni reklamo za fašiste ali pa zatekanje v nasilje, kar socialisti zavračajo«, piše v sporočilu tajništva PSI.

● Tržaški župan Richetti je podelil kolajno za hrabrost dvema tržaškima jamarjema, Francu Besenghiju in Carlu Rossettiju, ki sta člana jamarskega odseka italijanske gorske reševalne službe. Besenghi in Rossetti sta poleti leta 1981 sodelovala pri reševanju treh jamarjev, ki so ostali zaprti v jami pri Caprauni pri Cuneu.

*V noči med petkom in soboto*

## Zažigalni atentat na sedež Sci club 70 pri Nabrežini

Sedež športnega središča Sci club 70 v Nabrežini je bil v noči med petkom in soboto tarča zažigalnega atentata. Neznani piromani so podtaknili ogenj leseni hišici kluba, ki je stala na odseku med Nabrežino in Šempolajem, pri nabrežinski železniški postaji v neposredni bližini umetnih plastičnih smučišč. Ogenj je v nekaj minutah povsem uničil objekt, tako da je bil poseg gasilcev in organov javne varnosti praktično povsem zaman.

Ognjeni zublji so se hitro razplamteli predvsem ker je bila hišica iz visoko vnetljivega materiala: lesa in plastike. Kot je povedal predsednik Sci club 70, je ogenj popolnoma uničil društveni sedež, slačilnice, skladišče in okrepčevalnico. Sam je ocenil škodo v višini od 200 do 250 milijonov lir.

Agenti sesljanskega komisariata javne varnosti so po atentatu začeli s preiskavo. Da je bil ogenj namerno podtaknjen potrjuje dejstvo, da so med kadečimi ostanki objekta našli kovinski zaboj za telefonske žetone, na katerem so bili vidni znaki poskusa vloma.

Sci club 70 je začel svojo športno dejavnost pred približno 15 leti. S prizadevanjem članov mu je uspelo zgraditi objekt pri Nabrežini. Požar med petkom in soboto je njegovo delovanje prekinil in to najbrž za več časa.

## V Zabrežcu 14. praznik vina

V petek se je v Hribenci v Zabrežcu uspešno pričel 14. praznik vina. Zvečer je v kulturnem programu najprej nastopil otroški zbor Slovenec, ki ga vodi Boža Hrvatič in ki je zapel 4 pesmi, od katerih je moral pesem Tango s solistom Stojanom Zaharjem ponoviti. Nato je Danilo Turk Joco podoživel Martina Krpana z živo mulo, v nadaljevanju pa je obujal spomine na partizanske čase in recitiral nekaj partizanskih pesmi. Spored je zaokrožil dekliški zbor Slovenec.

Danes pa bo nastopil TPPZ Pinko Tomažič. Za nastop našega priznanega ansambla, ki je pred kratkim opravil več pomembnih gostovanj po Italiji in ki se pripravlja na turnejo po Sovjetski zvezi, vlada precejšnje zanimanje. Zbor bo pod vodstvom Oskarja Kjudra predstavil program, s katerim se bo podal v Rusijo. Zvečer pa bo za ples in zabavo igral ansambel Pomlad. (ris)

## Spet vandalizem na trebenskem igrišču

Trebensko nogometno igrišče so preteklo noč spet obiskali tisti, ki nimajo na njem, zlasti v nočnih urah, kaj iskati. Neznani vandali, ki bi jih po mnenju trebenskega športnega društva Primorec lahko uvrstili v desničarske kroge, so z nekim vozilom podrli mrežasta vrata, ki vodijo na prostor pred igriščem, kjer so slačilnice. Nato so se zakadili še proti mreži, ki obkroža igrišče, ki pa je vzdržala.

**ZAHVALA**

Iskreno se zahvaljujemo vsem, ki so z nami sočustvovali ob izgubi našega dragega očeta in nonota

**Antona Grahonje**

Posebna zahvala darovalcem cvetja.

**Žalujoča družina**

Trst, 3. junija 1984

**ZAHVALA**

Iskreno se zahvaljujemo vsem, ki so z nami sočustvovali ob izgubi naše drage

**Jolande Kocjančič por. Pribaz**

**Svojci**

Trst, 3. junija 1984
(Pogrebno podjetje Zimolo)

Pred letom dni nas je prerano zapustil dragi mož in oče

**Marjo Kralj**

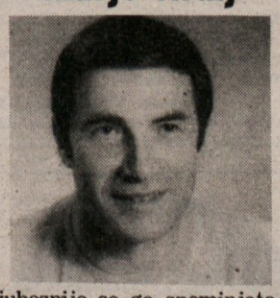

Z ljubeznijo se ga spominjata Solza in Katja.

Za vedno se ga tudi spominjajo sorodniki, tovariši, soborci in prijatelji.

Trebče, 3. junija 1984

**Ob težki izgubi dragega očeta izrekamo Lučki Schillani občuteno sožalje.**

**Kolektiv in uprava SSG**

†

Nenadoma nas je zapustila naša draga

**Ana German vd. Lorenzi**

Pogreb bo jutri, 4. t.m., ob 11.30 iz mrtvašnice glavne bolnišnice v cerkev na Katinari.

**Žalostno vest sporočajo: sinova Luciano in Carlo, nevesti Gigliola in Dora, vnuki Graziella z možem Francom, Mauro, Martina in Franc, bratje Franc, Milan in Angelo ter drugo sorodstvo.**

Namesto cvetja darujte v dobrodelne namene.

Trst, 3. junija 1984

†

Umrl je naš dobri in plemeniti oče, nono in brat

**Ivan Lavrenčič**

Pogreb bo jutri, 4. t.m., ob 10.30 iz mrtvašnice glavne bolnišnice v cerkev na Katinaro.

**Za njim žalujejo: hčerki Neva in Wanda z družino, bratje in in drugo sorodstvo**

Katinara, 3. junija 1984

**Ob izgubi dragega očeta izrekajo Nevi Lavrenčič in svojcem iskreno sožalje prijatelji Vida in Darjo ter Silvana in Vojko.**

**G. Vandi Lavrenčič - Čok in družini izrekamo občuteno sožalje ob težki izgubi dragega očeta.**

**Združenje staršev srednje šole Sv. Ciril in Metod - podružnica Katinara.**

**Ravnatelj, profesorji in učenci srednje šole na Katinari izražajo iskreno sožalje Wandi Čok in družini ob smrti očeta.**

**ZAHVALA**

Zahvaljujemo se vsem, ki so v tolikem številu pospremili na zadnji poti našega preljubljenega sina in moža

**dr. Andreja Tavčarja**

in z nami sočustvovali ob njegovi prerani smrti.

Posebna zahvala naj gre dekanu msgr. Ivanu Kretiču, duhovnikom somaševalcem in pevskemu zboru »Fantje izpod Grmade«.

Posebej se nadalje zahvaljujemo ravnateljema, učnemu in neučnemu osebju ter dijakom državnih srednjih šol »Fran Levstik« na Proseku in v Sv. Križu ter »Sv. Ciril in Metod« v Trstu, kakor tudi delavcem in vodstvoma podjetij »Veplas« v Špetru Slovenov in »Iplas« v Kopru.

**Žena Jole, starši Zlatka in Zoran ter drugo sorodstvo.**

Benetke, Devin, 3. junija 1984

**ZAHVALA**

Ob izgubi naše drage

**Natalije Žuljan vd. Conte**

se iskreno zahvaljujemo vsem, ki so na katerikoli način počastili njen spomin.

**Žalujoči svojci**

Ricmanje, 3. junija 1984

**Ob smrti drage none Antonije Petaros roj. Čač izreka svojemu dolgoletnemu odborniku Igorju Petarosu in družini iskreno sožalje ŠD Breg.**

**PD Slovenec in vinogradniki iz Boršta in Zabrežca**

vabijo na

## XIV. PRAZNIK VINA V HRIBENCI

**DANES, 3. junija**
ob 18.30 koncert TRŽAŠKEGA PARTIZANSKEGA PEVSKEGA ZBORA
od 20.00 dalje ples z ansamblom »POMLAD«

**JUTRI, 4. junija**
od 20.00 dalje ples z ansamblom »TAIMS«

**POKUŠNJA DOMAČIH VIN IN SPECIALITETE NA ŽARU**

---

4. MLADINSKI RAZISKOVALNI TABOR DOLINA 84

**Klub mladih raziskovalcev**
**Društvo slovenskih tehnikov in naravoslovcev**
**Slovenski raziskovalni inštitut**
**Narodna in študijska knjižnica, Odsek za zgodovino**

## VABIJO SLOVENSKE DIJAKE NA 4. MLADINSKI RAZISKOVALNI TABOR

27. avgust - 8. september 1984

Prijava in vpis udeležencev na sedežih:
SLORI — Trst, Ulica Gallina 5, od 8. do 13. ure in od 15. do 17. ure
NŠK, OZ — Trst, Ulica Petronio 4, od 8. do 13. ure
SLORI — Gorica, Ulica Malta 2, od 8. do 13. ure in od 15. do 17. ure

---

**ŠOLA GLASBENE MATICE TRST**

Jutri, 4. junija, ob 20.30 v Gallusovi dvorani, Ulica R. Manna št. 29

## diplomski koncert

**VILMA PADOVAN**
(razred prof. Neva Merlak)

Na sporedu: J. S. Bach, Chopin, Liszt, Saint-Saëns, Ravel.

Vabljeni!

---

## gledališča

**VERDI**
**Spomladanska simfonična sezona 1984** — V petek, 8. t.m., ob 20.30 (red A) trinajsti koncert. Dirigent Daniel Oren, violinist Salvatore Accardo. Pri blagajni gledališča prodaja vstopnic, tel. 631-948, od torka dalje.

**CANKARJEV DOM - Ljubljana**
**Velika dvorana**
V petek, 8. t.m., ob 19.30: Simfonični orkester Slovenske filharmonije.
**Mala dvorana**
V četrtek, 7. junija, ob 20. uri: Retrospektiva filmov Konija Steinbacherja.
**Okrogla dvorana**
Danes, 3. junija, ob 20. uri: R. Queneau - A. Zorn »Vaje v slogu«.

**PRIMORSKO DRAMSKO GLEDALIŠČE**
V torek, 5. junija, ob 16. uri: Eugene O'Neill »Dolgega dneva potovanje v noč«. Predstava za srednješolski center Vojvodina iz Tolmina v gledališki dvorani v Solkanu.

## kino

**Ariston** 16.30 — 22.00 »I miei problemi con le donne«. Režija Blake Edwards. Burt Reinolds, Julie Andrews.

**Eden** 17.30 — 22.15 »Flirt«. Monica Vitti, J. L. Biedeau.

**Fenice** 16.00 — 22.15 »Tuareg, il guerriero del deserto«. Prepovedan mladini pod 14. letom.

**Nazionale** Dvorana št. 1 15.30 — 22.00 »Eccitanti e perverse«. Prepovedan mladini pod 18. letom.
Dvorana št. 2 15.30 — 22.00 »Riski business«. Za vsakogar.
Dvorana št. 3 15.30 — 22.00 »I giganti del karatè«. Jutri ob 16.00 »David Bowie, l'uomo che cadde sulla terra«.

**Grattacielo** 16.30 — 22.00 »La finestra sul cortile«.

**Mignon** 15.30 — 22.15 »Timerider«.

**Capitol** 16.30 »Hot Dog«.

**Aurora** 16.15 — 22.00 »Fratelli nella notte«. G. Hackman.

**Moderno** 17.30 — 22.00 »Due come noi«. John Travolta, Olivia Newton John.

**Vittorio Veneto** 15.30 — 22.00 »Staying alive«. John Travolta.

**Radio** 15.30 — 21.30 »Estate viziosa ad Ibiza«.

**Lumiere** 15.30 — 22.00 »The Blues Brothers«.

**Alcione** 16.00 — 22. »Qualcuno volò sul nido del cuculo«. Jack Nicholson. Prepovedan mladini pod 14. letom.

---

*Prispevajte za*

**Dijaško matico**

---

**PROSLAVA**

**10. obletnice odkritja spomenika padlim v NOB od Koroščev - Griže - Farneda**
bo danes, 3. junija, pri Koroščih, ob 16. uri.

Govorili bodo poslanec Mario Lizzero, dolinski župan Edvin Švab, miljski občinski odbornik dr. Jurij Vodopivec. Koncert filharmonije od Koroščev in zbora Jadran.

---

**SLOVENSKI KLUB V TRSTU**
**Ul. sv. Frančiška 20**

**5. JUNIJA OB 20.30**
v gostilni Grilanc v Saležu

**ZAKLJUČNI TOREK S KRIŠKIMI KABARETISTI**

Vabljeni člani in zvesti obiskovalci

---

**SLOVENSKO PLANINSKO DRUŠTVO TRST**

Prireja v nedeljo, 10. junija

**avtobusni izlet na Koroško**

na območje Zahodnih Gur in v Bilčovs, kjer bo 13. srečanje planincev treh dežel. Vpisovanje na sedežu ZSŠDI do vključno srede, 6. junija.

---

## razstave

**V TK Galeriji,** Ul. sv. Frančiška 20, razstavlja Desiderij Švara svoja novejša dela.

**Osnovna šola P. Trubar v Bazovici** prireja danes, 3. junija, razstavo ročnih del in likovnih izdelkov. Razstava bo na ogled od 9. do 12. ure ter od 17. do 20. ure. Vabljeni!

**V galeriji Babna hiša v Ricmanjih** je do 16. junija odprta razstava Azada Karima in Hamida Tahirija. Urnik: torek, četrtek, sobota od 20.30 do 22. ure, nedelja od 10. do 12. ure.

**Osnovna šola Boršt** vabi na ogled razstave ročnih in likovnih izdelkov danes, 3. junija, od 9. do 12. ure ter od 17. do 20. ure.

**V Domu A. Sirk v Križu** je na ogled razstava hobijev. Zaradi velikega zanimanja bo razstava odprta še danes, 3. junija, od 11. do 13. ure ter od 16. do 18. ure.

**SKD Tabor Občine - Prosvetni dom** — Še danes, 3. junija, je odprta razstava TABORA MLADIH: čevlji, oblačila, slike, fotografije. Urnik: od 10. do 12. ure ter od 17. do 19. ure.

---

OPZ in MPZ VESELA POMLAD vabita na

**3. praznik mladih pevcev Vesela pomlad**

ki bo danes, 3. junija, s pričetkom ob 17. uri na vrtu Finžgarjevega doma na Opčinah. Nastopili bodo OPZ in MPZ Vesela pomlad, MIMPZ Zvonček z Repentabra, otroška folklorna skupina SKD Tabor, iluzionist Ivo Valetič ter ansambla Zvezde in Galebi, ki bosta igrala za ples in družabne igre. Poskrbljeno bo za domačo kapljico in prigrizek. Prisrčno dobrodošli!

---

## *Prireditve in sporočila kulturnih društev in organizacij*

**ZSKD** obvešča, da bo seja glavnega odbora jutri, 4. junija, ob 20.30 v Kulturnem domu v Sovodnjah.

**KD F. Venturini** priredi 9., 10. in 11. junija šagro na Krmenki. Vsak večer ples z ansamblom Aries. Vabljeni!

**Junijska serenada** — ljubezenske pesmi poje Obalni oktet. Umetniški vodja Matjaž Šček, pesmi bere David Malalan. V Trebčah v sredo, 6. junija, ob 21. uri. Na koncert vabi KD Primorec.

**PD Mačkolje** vabi na ponovitev Praznika češenj, ki bo danes, 3. junija, od 16. ure dalje.

**KD Rovte - Kolonkovec** prireja že tradicionalno tekmovalno srečanje »Ali spoznaš svoje vino«, ki bo 10. junija ob 17. uri na sedežu društva v Ul. Monte Sernio 27 (bivša Campanelle). Po nagrajevanju sledi veseli večer ob zvokih harmonikarke Neve in njene skupine.

## razna obvestila

**Osnovna šola F. Venturini iz Boljunca** vabi na zaključno šolsko prireditev, ki bo v sredo, 6. junija, ob 20. uri v gledališču F. Prešeren.

**Boljunska šagra '84.** Vaška šagra je pred nami, pohitimo oj vaščani, da vsi skupaj z ramo ob rami priredimo boljšo šagro kot lani! Da ne bomo vedno »tisti« sami pridi tudi ti, da sodeluješ z nami. Sestanek bo jutri, 4. junija, ob 20.30 v društveni dvorani.

**Odbor za mir Prosek - Kontovel** poziva vse vaščane, da se množično udeležijo samoupravnega referenduma za mir in razorožitev, ki bo danes, 3. junija, od 9. do 14. ure.

**Društvo slovenskih izobražencev v Trstu** vabi na predavanje prof. Toussainta Hočevarja z univerze v New Orleansu, ki bo jutri, 4. junija, predaval na temo: Zgodovina slovenskega bančništva s posebnim ozirom na Jadransko banko v Trstu (1900-1941). Predavanje je rezultat raziskovalnega dela v okviru Ekonomske fakultete v Ljubljani s pomočjo Fulbrightove štipendije.

**Danes, 3. junija,** in jutri, 4. junija, do 12. ure bo v šoli Bazoviški junaki v Rojanu razstava ročnih del in likovnih izdelkov. Vabljeni!

**Šola Glasbene matice** vabi na Osrednjo akademijo, ki bo v petek, 8. junija, ob 20.30 v Kulturnem domu v Trstu, Ul. Petronio 4.

**Podporno društvo v Rojanu** vabi na 93. redni občni zbor, ki bo danes, 3. junija, ob 9.30 v prvem in ob 10. uri v drugem sklicanju v prostorih v Ul. Apiari 31 v Rojanu.

**Enotni odbor za mir Kolonkovec-Rovte** prireja razstavo risb šol F. Milčinski - Katinara in M. Stepančič - Gregorič Sv. Ana na sedežu sekcije KPI - Kolonkovec, danes, 3. junija, od 8.30 do 12. ure.

## izleti

**Združenje Union Podlonjer - Sv. Ivan** prireja enodnevni izlet 30. junija (sobota) v Ljubljano ob priliki Kmečke ohceti. Informacije vsak torek in petek od 17. do 19. ure v Ul. Valdirivo 30, 2. nadstr., tel. 040/732-858.

**Društvo slovenskih upokojencev** priredi v soboto, 9. junija, izlet v Ljubljano ob priliki nastopa pevskih zborov upokojencev Slovenije. Koncert bo v Cankarjevem domu. Po koncertu kosilo v Ljubljani. Vrnitev pa skozi Škofjo Loko po Poljanski dolini na Logatec. Odhod 9. junija ob 8. uri zjutraj izpred sodnijske palače Trga Ulpiano.

---

**POTOVALNI URAD**

***»AURORA«***

prireja 14., 22., 24. junija ter 1. in 2. julija enodnevne izlete

**na Brione**

Cena izleta 58.000 lir. Informacije in rezervacije pri potovalnem uradu »AURORA« v Ul. Cicerone 4, tel. 040/60261.

---

URNIK SPREJEMANJA OGLASOV IN RAZNOVRSTNIH OBVESTIL:

**Vsak dan od 8. do 13. ure**

Oglasni oddelek
PUBLIEST - tel. 040/77-52-75

**Samo osmrtnice in sožalja do 20. ure**

Redakcija Primorskega dnevnika tel. 79-46-72

---

**Obvestilo izletnikom v Grčijo**

Primorski dnevnik obvešča izletnike v Grčijo, da lahko dvignejo programe v potovalnem uradu Aurora od četrtka, 7. junija, dalje.

---

**ZAHVALA**

Vsem, ki so mi ustno ali pismeno čestitali ob prejemu Tomšičeve nagrade za življenjsko časnikarsko delo, se najlepše zahvaljujem

Jože Koren

---

## *čestitke*

**Jutri praznuje rojstni dan draga MIRANDA BAJC. Vse najboljše in še obilo srečnih let ji želijo sestra Majda z družino, posebno pa oče Štefan.**

**Danes praznuje v Križu DIEGO KOŠUTA 18. rojstni dan. Mnogo sreče in zdravja mu želijo mama, tata in sestra.**

*Privekal je drugorojenček*

DEVAN

*Kolegi občine Zgonik čestitajo Igorju, Darji in Nataši, novorojenčku pa želijo vso srečo v življenju.*

*V četrtek, 31. maja, je praznovala svoj 77. rojstni dan*

MARIJA PANGERC
iz Doline št. 194

*Vse najboljše ji želita sinova Karlo in Danilo z družinama ter nečak Vitjan z družino.*

## *mali oglasi*

*telefon (040) 775-275 — vsak dan od 8. do 13. ure*

**PRODAM** 3 vinske betonske sode od 5, 7, 11 hl in drugo vinsko opremo. Tel. 040/228-145.

**ZELO UGODNO** prodam Peugeot 505 GR 1981, prvi lastnik za 5.500.000 lir. Informacije tel. 040/824-801 po 20. uri.

**KUPIM** podstrešje v privatni hiši v Piranu. Plačam v devizah. Ponudbe na ADIT - DZS, Kardeljeva 8, 61000 Ljubljana.

**LEPO** 22-letno dekle išče izobraženega, dobro situiranega, moškega starega od 26 do 30 let zaradi poroke. Samo resne ponudbe na Oglasni oddelek Primorskega dnevnika, Ul. Montecchi 6, Trst - pod šifro »Poroka«.

**V VELIKEM DOLU** je odprl novo gostilno Severin Hovelja.

**PRODAM** Autobianchi Elite 112, staro 8 mesecev, 11.000 km. Tel. 040/220-363.

**OSMICO** je odprl Fran Colja - Samatorca št. 21. Toči belo in črno vino.

**NUJNO** iščem delo v Gorici ali okolici. Vuk Nataša — 9. septembra 189 — 65290 Vrtojba.

**ZLATO,** zlate kovance kupi ali ugodno zamenja zlatarna Sosič - Narodna ul. 44, Opčine - Trst.

**PRODAM** motorno kolo Peugeot 103. Tel. 040/22613 ali 228-547.

**ZA ZAKLJUČENE DRUŽBE** od 6 do 10 oseb oddamo v najem za mesec junij, delno julij in za ves avgust komfortno lovsko kočo v osrčju Logarske doline po zelo nizki ceni. Informacije iz prijaznosti pri potovalnem uradu AURORA v Ul. Cicerone 4.

**PAM PAM železnina**
STROJI — TEHNIČNI ARTIKLI
za industrijo, kmetijstvo in za dom
TRST (Industrijska cona)
DOMJO, 132 - Tel. 224-979

**INŠTRUKCIJE** iz matematike in fizike dajem na domu. Tel. 003865/21972.

**RIVIERA** prodaja v Škednju, Ul. Ponticello, 2-sobno stanovanje z avtonomnim gretjem na metan, garažo in parkirnim prostorom, vse v odličnem stanju. Tel. 224-426.

**RIVIERA** prodaja v Ul. Pollaiolo stanovanje v zadnjem nadstr.: salon, 2 sobi, kuhinja, kopalnica, centralno gretje, dvigalo: 67.000.000 lir. Tel. na št. 224-426.

**RIVIERA** prodaja v Ul. Bartoletti (v bližini velesejma) skladišče, 55 kv. m z industrijskim hladilnikom in možnostjo tovornega dovoza. Cena 50.000.000 lir. Tel. 224-426.

**MEDICINSKA SESTRA** išče dvakrat tedensko zaposlitev po 4 ure. Tel. na št. 040/231-741.

**PRODAM** prenovljeno poročno obleko, vel. 44. Telefonirati na št. 54363 urnik trgovine.

**PRODAM** FIAT 131/1300, letnik '75, po zmerni ceni. Tel. 567-248.

**PRODAM** zazidljiv teren v dolinski občini. Tel. 911-557.

---

**ZA DOBRO SPANJE IZBERI**

**CENTRO DEL MATERASSO**
**Gradara Petrucci**
**UL. CERERIA 8 - TEL. 727617**
**TRST**
**Servis za tvoj počitek!**

---

## *včeraj - danes*

**Danes, NEDELJA, 3. junija**
VNEBOHOD, PAVLA

Sonce vzide ob 5.18 in zatone ob 20.48 — Dolžina dneva 15.30 — Luna vzide ob 8.29 in zatone ob 0.40.

**Jutri, PONEDELJEK, 4. junija**
FRANC

**Vreme včeraj:** temperatura zraka 23,2 stopinje, zračni tlak 1016,6 mb raste, vlaga 58-odstotna, nebo jasno, morje mirno, temperatura morja 19 stopinj.

**ROJSTVA, SMRTI IN OKLICI**

RODILI SO SE: Veronika Slavec, Fabrizio Furlan, Francesco Russi, Marisa Ferluga, Sabrina Iogna Prat, Davide Pavone, Massimiliano Coslovich, Simone Ursich.

UMRLI SO: 54-letni Stellio Bossi, 89-letna Orsola Umer vd. Cercego, 77-letna Argia Stricca por. Moso, 73-letni Dario Quadrini, 43-letni Romano Peschier, 63-letni Martino Stefani, 82-letna Maria Krecic vd. Turk, 88-letna Maria Kljun vd. Krecich, 79-letni Nazario Grio.

OKLICI: uradnik Stelio Depangher in uradnica Sonia Furlan, finančni stražnik Michele Grimaldi in uradnica Fabrizia Richter, študent Edi Haipel in šolnica Maida Bono, izvedenec za vodenje podjetja Flavio Ritani in uradnica Irene Maria Proghazka, pleskar Vittorio Liuzzi in čistilka Natalina Segon, v pričakovanju zaposlitve Fulvio Buttignon in gospodinja Assunta Ordura, skladiščnik Guido Bianconcini in uradnica Patrizia Colavecchia, zvezdoslovec Marino Mezzetti in šolnica Silvia Matarese, elektrikar Claudio Coronica in knjigovezница Daniela Sirol, delavec Silvano Uderzo in zobotehniška vajenka Cinzia Zanier, šolnik Paolo Giuseppe Pellizzer in šolnica Marina Mengaziol, kovač Marino Bonazza in v pričakovanju prve zaposlitve Lorella Bertocchi, mizar Bruno Bobini in uradnica Paola Gradara, uradnik Giampaolo Baricelli in tehniška risarka Patrizia Sergovich, ribič Alessandro Marchi in analistka Gabriella Antonucci, kovinar Claudio Chicconi in prodajalka Silvia Brieger, uradnik Ernesto Vigini in frizerka Gabriella Stefani, elektrikar Gabrizio Paoli in terapevtka za rehabilitacijo Susanna Mezzarobba, uradnik Amedeo Maria Giuliani in uradnica Patrizia Sajovitz, gojitelj školjk Guido Doz in gospodinja Maria Rosaria Gallo, industrijski izvedenec Damiano Papagno in prodajalka Laura Tamplenizza, uradnik Giorgio Zanuttin in šolnica Anne Margaret Ryan, skladiščnik Mauro Giardirri in prodajalka Daria Bandi, uradnik Valter Ronga in prodajalka Gabriella Grahonja, kuhar Rocco Latorraca in trgovska pomočnica Maria Carmela Scotto Di Perretolo, delavec Roberto Rismondo in prodajalka Elisabetta Giannella, uradnik Giorgio Smilovich in uradnica Maria Assunta Quagliariello, delavec Luigi Pusateri in gospodinja Maria Tilotta, zidar Francesco Marino in šivilja Anna Naglieri, v pričakovanju zaposlitve Antonio Manganelli in uradnica Giovanna Lo Faro, agent J.V. Ubaldo Loperfido in gospodinja Alessandra Mugoni, karabinjer Antonio Primavera in gospodinja Rosa Tucci, stražnik J.V. Ivano Nimis in frizerka Michela Martellani, finančni stražnik Vincenzo Fracchiolla in inženir Caterina Stasi, fotograf Fulvio Goste in gospodinja Raffaella Bassutti, računovodja Oscarre Spogliarich in bolničarka Ana Vera Veble, elektromehanik Franco Biloslavo in gospodinja Sonia Lagrande, laboratorijski tehnik Silvio Pahor in čuvaj muzejev Donatella Schiulaz, delavec Giancarlo Ribezzo in uradnica Anna Laporta, obrtnik Bruno Casertano in delavka Patrizia Cernigoi, fotograf Nicola Porro in uradnica Emanuela Marini, mehanik Walter Milani in uradnica Rosa Tirrigo, avtoličar Fabio Callegaris in prodajalka Graziella Caliussi.

**DNEVNA SLUŽBA LEKARN**
**(od 8.30 do 20.30)**
Ul. Rossetti 33, Ul. Roma 16, Ul. L. Stock 9, Trg Valmaura 11, Prosek in Žavlje.
**(od 8.30 do 13.00 in od 16.00 do 20.30)**
Trg Goldoni 8, Ul. Belpoggio 4.

**NOČNA SLUŽBA LEKARN**
**(od 20.30 dalje)**
Trg Goldoni 8, Ul. Belpoggio 4, Prosek, Žavlje.

**LEKARNE V OKOLICI**
Boljunec: tel. 228-124, Bazovica: tel. 226-165, Opčine: tel. 211-001, Zgonik: tel. 225-596, Nabrežina: tel. 200-121, Sesljan: tel. 209-197.

**ZDRAVSTVENA DEŽURNA SLUŽBA**
**Nočna služba od 20. do 8. ure tel. 7761, predpraznična od 14. do 20. ure in praznična od 8. do 20. ure.**

**LOTERIJE**

| | | | | | |
|---|---|---|---|---|---|
| BARI | 19 | 84 | 15 | 35 | 20 |
| CAGLIARI | 56 | 40 | 86 | 52 | 81 |
| FIRENCE | 14 | 66 | 43 | 45 | 35 |
| GENOVA | 88 | 15 | 85 | 51 | 31 |
| MILAN | 57 | 39 | 29 | 44 | 66 |
| NEAPELJ | 35 | 48 | 52 | 81 | 10 |
| PALERMO | 84 | 76 | 61 | 74 | 36 |
| RIM | 70 | 54 | 27 | 51 | 76 |
| TURIN | 21 | 87 | 77 | 75 | 47 |
| BENETKE | 70 | 82 | 21 | 83 | 31 |

**ENALOTTO**

1 X 1 2 X X 2 2 1 2 X X

**KVOTE :**
12 — 40.186.000 lir
11 — 581.800 lir
10 — 72.500 lir

radio - tv - radio - tv - radio - tv - radio - tv - radio - tv - radio - tv - radio - tv - radio - tv - radio - tv

# Nedelja, 3. junija 1984

## ITALIJANSKA TELEVIZIJA

### Prvi kanal

10.00 Tremotino o la magia del nome
11.00 Maša
11.55 Sledovi časa
12.15 Zelena linija
13.00 Dnevnik - Ob 13. uri
13.30 Dnevnik - Vesti
14.00 - 19.50 Domenica in - kronike in športni dogodki
20.00 Dnevnik
20.30 La ragazza dell'addio po romanu Giorgia Scerbanenca
21.35 Dnevnik
21.45 Športna nedelja
22.35 Quando Roma era città aperta
23.20 Dnevnik in Vremenske razmere

### Drugi kanal

10.00 Veliki izvajalci
10.40 Tednik o estetiki in zdravju
11.35 Risanke
11.55 Ogni giorno è domenica - film
13.00 Dnevnik 2 - Ob 13. uri
13.30 - 19.45 Blitz - spektakel, šport
19.50 Dnevnik 2
20.00 Dnevnik - Domenica sprint - dogodki in osebnosti športnega dne
20.30 Colombo - TV film
21.45 Profumo di classe glasbena komedija
22.45 Dnevnik - Večerne vesti
22.55 Dnevnik - tednik o medicini
23.30 Šola in vzgoja
23.55 Dnevnik - Zadnje vesti

### Tretji kanal

12.05 Glasbeni prostor z Giannijem Nazzarom
12.35 Non stop dance
13.35 Maledetto rock - 30 let glasbe
14.25 - 17.20 Dnevnik - šport
17.20 I sette falsari - film
19.00 Dnevnik 3
19.20 Deželni šport
19.40 Glasbeni karneval
20.30 Domenica gol - kronike - komentarji - razgovori
21.30 Magda Olivero - 2. del
22.05 Dnevnik 3
22.30 Nogometno prvenstvo - B lige
23.15 Jazz klub
24.00 17. Giro ciclistico d'Abruzzo

## JUGOSLOVANSKA TELEVIZIJA

### Ljubljana

8.40 13.05 Teletekst
8.55 Poročila
9.00 Živ žav - otroška matineja
9.50 Modro poletje
10.25 Veliko mesto - nadaljevanka
11.40 625, oddaja za stik z gledalci
12.00 Kmetijska oddaja
13.00 Poročila
15.25 Primorska poje - posnetek sklepne prireditve
16.55 Poročila
17.00 Visok pritisk - zabavnoglasbena oddaja
17.45 Športna poročila

**Danes ob 21.25 bo v okviru mesečne oddaje, ki jo TV Ljubljana namenja pripadnikom slovenske narodnostne skupnosti na Madžarskem, v Avstriji in Italiji »Slovenci v zamejstvu«, tudi reportaža z množičnega zborovanja v Gorici. Prispevek, ki so ga pripravili filmski snemalec in tonski tehnik Agencije Alpe Adria Sergio Ferrari in Pavel Hrovatin ter dopisnik RTV Ljubljana v Trstu Andrej Šumenjak, temelji v glavnem na izjavah in vtisih udeležencev samih.**

18.00 Intermezzo - ameriški film
19.05 Risanka
20.00 Strici so mi povedali - nadalj.
21.25 Slovenci v zamejstvu
21.55 Športni pregled
22.25 TV plošča
22.40 EP v kajaku in kanuju: Soča '84
22.55 Poročila

### Koper

15.45 Videomix - glasbena oddaja
17.45 Rokomet
19.00 Risanke
19.30 Stičišče - tednik Dnevnika
19.45 Visoki pritisk - glasbena oddaja
20.30 Veliki Buster Keaton - film
22.00 Avtomobilizem - Montecarlo: Velika nagrada formule 1
23.00 Živeti z naravo - dok. oddaja
23.30 Telestar 83 - glasbena oddaja

### Zagreb

10.20 Poročiia
10.30 Otroška matineja
12.00 Kmetijska oddaja
13.00 Družinski magazin
13.30 Zdravilne rastline
14.00 Narodna glasba
14.30 Planet opic - nadaljevanka
15.20 Nedeljsko popoldne
17.10 Straža na Renu - ameriški film
19.30 Dnevnik
20.00 Strici so mi povedali - nadalj.
21.55 Športni pregled
22.25 Dnevnik

## ZASEBNE POSTAJE

### CANALE 5

8.30 L'albero delle mele - TV film
10.45 Šport
12.15 Šport - nogomet
13.00 Superclassifica show
14.00 Ciao gente speciale album vodi Corrado
16.30 Tempo d'estate filmska komedija
18.30 Il profumo del potere - nadalj.
20.25 Il ricco e il povero - nadalj.
22.25 Flamingo Road - TV film
23.25 Prima pagina speciale Europa
00.25 Non siamo angeli filmska komedija - Humphrey Bogart in Peter Ustinov

### RETEQUATTRO

8.30 Risanke
10.30 A-Team - TV film
11.30 Šport - motorizem
13.00 Šport - ameriški nogomet
13.30 Fascination
15.30 Freebie e Bean - TV film
16.45 Film
19.00 Nonsolomoda - ponovitev
19.30 Dynasty - TV film
20.25 M'ama non m'ama show
22.15 Mai dire si - TV film
23.15 Onda azzurra - ponovitev
23.45 Šport - ameriški nogomet
00.45 Film

### ITALIA 1

8.55 Risanke
10.15 Alvarez Kelly - film
12.15 Bit, zgodbe iz računalnika
13.00 Šport - Grand prix
14.00 Dee Jay Television
16.30 La truffa che piaceva a Scotland Yard - film
18.30 Simon & Simon - TV film
19.30 Il circo di Sbirulino Sandra Mondaini
20.25 Bene, bravi, bis Franco Franchi, Ciccio Ingrassia in Edwige Fenech
22.30 Ballata macabra - film
00.40 Oltre la soglia della morte - film

### TELEPADOVA

12.00 Risanke
13.00 Catch
14.00 Falcon Crest - TV film
15.00 Cara a cara - TV film
17.30 Risanke
18.30 Anche i ricchi piangono TV film
20.20 Il prefetto di ferro - film
22.00 Tutti per uno
23.00 La Formula 1 del mare
24.00 Mia moglie ci prova - film

### TRIVENETA

8.30 TV film
9.30 Il re del quartiere - TV film
13.00 Film
14.30 Dražba preprog
20.00 Il mondo di Joe - TV film
20.30 Film
22.00 Šport
1.00 Horoskop

### TELEFRIULI

13.30 Firehouse squadra 23 - TV film
14.00 Fogolar
19.30 Friulisport
20.25 I peccati di Madame Bovary film
22.15 Ciao Eva
23.30 La montagna del perdono - film

# Ponedeljek, 4. junija 1984

## ITALIJANSKA TELEVIZIJA

### Prvi kanal

10.00 Televideo
12.00 Dnevnik 1 - Kratke vesti
12.05 Pranzo in TV
13.25 Vremenske razmere
13.30 Dnevnik
14.00 Pranzo in TV... telefonira publika
14.05 Il sistema mondiale dell'eroina
15.00 Iz parlamenta
15.30 Šola in vzgoja
16.00 Secret Valley - 17. epizoda
16.30 Športni ponedeljek
17.00 Dnevnik - Kratke vesti
17.00 Problemi gospoda Rossija - ekonomski tednik
18.00 L'ottavo giorno - kulturna oddaja
18.30 Il grande teatro del West - TV film
19.00 Italia sera - dogodki in osebnosti
19.40 Almanah in vremenske razmere
20.00 Dnevnik
20.30 Come le foglie al vento - film
22.10 Evropska volilna tribuna
23.00 Dnevnik
23.10 Quarant'anni dopo
0.40 Dnevnik in vremenske razmere

### Drugi kanal

10.00 Televideo
12.00 Che fai, mangi? - Oddaja o prehrani
13.00 Dnevnik 2 ob 13. uri
13.30 Evropska volilna tribuna
13.35 La dinastia del potere
14.30 Dnevnik 2 - Kratke vesti
14.35 - 15.45 Tandem - aktualnosti, igre, gosti
15.45 67. Giro d'Italia
17.00 Vediamoci sul due - kronike, glasba in drugo
18.30 Športna poročila
18.40 Le strade di San Francisco - TV film
19.45 Dnevnik
20.30 Dogodki in osebnosti tedna
21.25 Profumo di classe - glasbena komedija
22.30 Dnevnik 2 - večerne vesti
23.10 Sorgente di vita - rubrika
23.35 Dnevnik 2 - zadnje vesti

### Tretji kanal

16.00 Nogometno prvenstvo B lige
18.25 L'orrecchiocchio - glasbena oddaja
19.00 Dnevnik 3
19.30 Deželni šport
20.05 Šola in vzgoja
20.30 La scena di Napoli
21.30 Dnevnik 3
21.40 Specialistična medicina
22.10 Ponedeljkov proces
23.15 Dnevnik 3

## JUGOSLOVANSKA TELEVIZIJA

### Koper

14.00 in 16.30 Odprta meja

**V današnji ODPRTI MEJI bodo med drugimi tudi naslednji prispevki:**
**TRST — Sestanek kolektiva SSG**
**TRST — Volilni shodi za evropske volitve**
**TRST — Srečanje rektorjev Alpe - Jadran**
**PEVMA — Poimenovanje osnovne šole**
**PROSEK — Komemoracija talcev**
**ČEDAD — Nastop Slovenskega dijaškega doma iz Trsta**
**DOLINA — Začetek junijskih glasbenih večerov ter športni pregled**

17.00 Poročila
17.05 TV šola
17.30 Veliki Buster Keaton - film
19.00 Risanka
19.30 TVD stičišče
19.50 Opera narave - dokumentarna oddaja
20.20 Lovec - TV film
21.20 TVD - vse danes
21.30 Plesni korak
22.00 Nočni film

### Ljubljana

17.35 Poročila
17.40 Zgodbe iz nepričave
18.10 Tehnologija optičnih vlaken
18.40 Pet minut za rekreacijo
18.45 Vam - glasba za mlade
19.15 Risanka
19.26 Zrno do zrna
19.30 Dnevnik
20.00 Filmi AGRFT
20.50 Filmska delavnica ob avstrijskem filmu Počasno umiranje
22.50 Dnevnik

### Zagreb

17.40 Poročila
17.45 Slovenske ljudske pravljice
18.00 Zgodbe iz davnine
18.15 TV koledar
18.25 Kronike občine Bjelovar
18.45 Vam - glasba za mlade
19.30 Dnevnik
20.00 Veliki talent - drama
21.30 Izbrani trenutek
21.35 Argumenti - zunanjepolitična oddaja

## ZASEBNE POSTAJE

### CANALE 5

8.30 Buongiorno Italia
9.00 Una vita da vivere - nadalj.
10.00 Aktualnosti
10.30 Alice - TV film
11.00 Rubrike
11.40 Help - glasbena igra
12.15 Bis nagradna igra
12.45 Il pranzo è servito - vodi Corrado
13.25 Sentieri - nadaljevanka
14.25 General Hospital - TV film
15.25 Una vita da vivere - nadalj.
16.50 Hazzard - TV film
18.00 La piccola grande Nell - TV film
18.30 Popcorn - glasbeni spektakel
19.00 I Jefferson - TV film
19.30 Zig Zag - kviz
20.25 Il ricco e il povero - nadalj.
22.25 Flamingo Road - TV film
23.25 Prima pagina speciale Europa
0.25 Uomini e filo spinato - film

### RETEQUATTRO

8.30 Risanke
9.30 Chico - TV film
10.00 I giorni di Bryan - TV film
11.00 Film
12.30 Risanke
13.30 Fiore selvaggio - TV novela
14.15 Magia - TV novela
15.00 Film
16.50 Il magico mondo di Gigi - risanke
17.50 La famiglia Bradford - TV film
18.50 Marron Glacè - TV novela
19.30 M'ama non m'ama - nagradna igra
20.25 L'onorevole con l'amante sotto il letto - film
22.40 Maurizio Costanzo show
0.30 Film
2.30 Šport

### ITALIA 1

8.30 La grande vallata - TV film
9.30 L'ereditiera - film
11.30 Maude - TV film
12.00 Gli eroi di Hogan - TV film
12.30 Lucy show - TV film
13.00 Bim bum bam Risanke
14.00 Agenzia Rockford - TV film
15.00 Cannon - TV film
16.00 Bim bum bam Risanke Strega per amore - TV film
17.30 Una famiglia americana - TV film
18.30 Ralphsupermaxieroe - TV film
19.50 Puffi - risanke
20.25 Sballato, gasato, completamente fuso - film
22.30 Bit, storie di computer
23.15 Samurai - TV film
0.15 La parola ai giurati - film

### TELEPADOVA

14.00 Mama Linda - TV film
15.00 Gli emigranti - nadaljevanka
16.00 Magnetoterapia
16.30 Peyton place - TV film
17.30 Risanke
19.30 Anche i ricchi piangono - TV film
20.20 Quando le donne si chiamavano madonne - film
23.15 Hawaii squadra cinque zero - TV film
0.15 L'ombra dell'uomo ombra - film

### TRIVENETA

13.30 Risanke
14.30 Dražba
17.00 TV film
18.00 Le favole di carta
18.30 Rumpole - TV film
19.30 Glasbena srečanja
19.45 Rubrika
20.30 Film
22.00 Il re del quartiere - TV film
22.30 Film
1.00 Horoskop

### TELEFRIULI

13.00 Risanke
13.30 Mariana, il diritto di nascere TV film
14.30 Film
16.00 Risanke
20.00 Mariana, il diritto di nascere - TV film
21.30 Quel maledetto ponte sull'erba - film
23.30 I guaritori - film

## RADIO

# Nedelja, 3. junija 1984

### RADIO TRST A

8.00, 13.00, 19.00 Radijski dnevnik; 14.00 Poročila; 8.30 Kmetijska oddaja; 9.00 Sv. maša iz župne cerkve v Rojanu; 9.45 Glasbeni potpuri; 10.00 Poslušali boste; 10.30 Mladinski oder: »Kozorog«; 11.00 Glasbeni potpuri; 11.45 Vera in naš čas; 12.00 Narodnostni trenutek Slovencev v Italiji; 12.30 Glasbeni potpuri; 13.20 Glasba po željah; 14.10 Nediški zvon; 14.40 - 19.00 Nedeljsko popoldne: Šport in glasba ter prenosi z naših kulturnih prireditev.

### RADIO KOPER
(Slovenski program)

7.15 Otvoritev - glasba za dobro jutro; Radijski koledar; 7.30 Za zdravje; Prometni servis; EP; 8.15 Polje, kdo bo tebe ljubil - kmetijska oddaja; 9.00 Zaključek; 13.00 Otvoritev - Danes na valu Radia Koper; 13.40 Sosednji kraji in ljudje; 14.25 Objave, EP; 14.30 Glasba po željah; 16.00 Radio Koper na obisku; 16.30 Primorski dnevnik; Objave, EP; 16.45 Pesem tedna Radia Koper; 17.30 Nedelja na športnih igriščih.

### RADIO KOPER
(Italijanski program)

7.15, 12.30, 19.30, Radijski dnevnik; 10.30, 13.30, 17.30, Poročila; 6.00 Glasba za dobro jutro; 7.00 Dober dan; 8.45 Siamo tutti nel pallone; 9.30 Lucianovi dopisniki; 10.00 Popevka tedna; 10.35 Vrtiljak; 11.00 Dogodki in odmevi; 12.00 Programi prihodnjega tedna; 12.10 Glasba po željah; 14.30 Glasbeno popoldne; 14.35 Kaj je novega?; 15.30 Popevka tedna; 17.45 Lestvica 33 obratov; 19.30 Športna nedelja; 20.00 Zaključek sporeda.

### LJUBLJANA

6.00, 9.00, 10.00, 12.00, 14.00, 15.00, 17.00 Poročila; 6.00 Dnevni koledar; 6.15 Danes je nedelja - Rekreacija; 7.00 Jutranja kronika; 7.30 Zdravo, tovariši vojaki; Iz naših sporedov; 8.07 Radijska igra za otroke; Skladbe za mladino; 9.05 Še pomnite, tovariši; 10.05 Nedeljska matineja; 11.00 - 13.00 Naši poslušalci čestitajo in pozdravljajo; 12.00 - 12.10 Na današnji dan; 13.00 Poročila - Osmrtnice, obvestila in zabavna glasba; 13.20 Za naše kmetovalce; 14.05 Naši poslušalci čestitajo in pozdravljajo; 14.20 Humoreska tega tedna; Jaroslav Boček: Zamisli ljubitelja živali; 14.45 Pihalne godbe; 14.55 Minute za EP; 15.10 Pri nas doma; 15.30 Nedeljska reportaža; 15.55 Amaterski zbori tekmujejo; 16.20 Pogovor s poslušalci; 17.05 Priljubljene operne melodije; 17.50 Zabavna radijska igra; Na zgornji polici; 18.55 Minute za EP; 19.00 Radijski dnevnik; 19.25 Obvestila in zabavna glasba.

# Ponedeljek, 4. junija 1984

### RADIO TRST A

8.00, 10.00, 14.00, 17.00 Poročila; 7.20 Dobro jutro po naše, (7.40) Pravljica; 8.10 - 13.00 Dopoldanski zbornik: Almanah: Sedma stopnja sreče; - (8.45) Glasbeni potpuri; - 10.10 S koncertnega in opernega repertoarja: Giuseppe Verdi: Luisa Miller; - (11.30 Literarni listi; - (11.40) Glasbeni potpuri; - 12.00 Skrivnost verstev; - (12.30) Glasbeni potpuri; 13.20 Gospodarska problematika; 14.10 - 17.00 Radijsko popoldne: Roman v nadaljevanjih; - (14.40) Tja in nazaj; - (16.00) Slovensko učiteljstvo pod fašizmom; - (16.30) Tja in nazaj; 17.10 Mi in glasba: organist Hubert Bergant in Slovenski trobilni kvartet v stolnici sv. Justa v Trstu; 18.00 Pod Matajurjan, posebnosti in omika Nediških dolin; 18.30 Glasbene raznolikosti.

### RADIO KOPER
(Slovenski program)

6.30, 13.30, 14.30, 17.30 Poročila; 6.00 Otvoritev - glasba za dobro jutro; Jutranji koledar; 6.15 Vremenska napoved, cestne razmere, EP; Objave, EP; 6.45 Prometni servis; 7.00 Zaključek; 13.00 Otvoritev - Danes na valu Radia Koper; 13.45 Glasbena šola Postojna; 14.00 Novosti naše diskoteke; 14.40 Iz filmskega sveta; Pesem tedna Radia Koper; 15.15 EP; 15.30 Dogodki in odmevi; 16.00 Glasba po željah; 16.30 Primorski dnevnik; 17.00 V podaljšku - pregled športnih dogodkov; 17.33 Primorski zbori na reviji v Zagorju ob Savi.

### RADIO KOPER
(Italijanski program)

7.15, 12.30, 19.30 Radijski dnevnik; 6.15, 8.30, 9.30, 10.30, 13.30, 14.30, 15.30, 16.30, 17.30, 18.30 Poročila; 6.00 Glasba za dobro jutro; 7.00 Dober dan; 9.00 Štiri četrtine; 9.32 Lucianovi dopisniki; 10.00 Popevka tedna; 10.10 Zdravo otroci; 10.35 Vrtiljak; 11.30 Na prvi strani; 12.00 Glasba po željah; 14.30 Glasbeno popoldne; 14.35 Popevka tedna; 15.00 Zdravo otroci - ponovitev; 16.15 Edig Galletti; 16.55 Pismo od...; 17.00 Glasbena oddaja; 18.00 Novi plesi.

*Javna razprava o krizi v gradbeništvu*

# Krajevne ustanove lahko bistveno prispevajo k premostitvi težav

Tisoč delovnih mest manj kakor pred desetimi leti, na desetine podjetij, ki so zašla v stečaj, nelojalna konkurenca in prisotnost podjetij iz drugih krajev dežele, zaposlovanje delavcev na črno. Poleg vsega pa dolgotrajna stagnacija tako na področju javnih del, kakor v gradnji zasebnih objektov.

To so značilnosti sedanjega trenutka, ki ga preživlja gradbeništvo na Goriškem, dejavnost, ki je bila še do pred nekaj leti ena vodilnih gospodarskih panog, ki pa danes preživlja zelo težko obdobje, kljub temu, da se na splošno vse pogosteje govori o prvih znakih poživitve gospodarstva, kar naj bi imelo za posledico tudi poživitev gradbene dejavnosti.

O teh vprašanjih ter o tem, kaj storiti za izboljšanje položaja je tekla beseda na včerajšnji javni razpravi, ki jo je v pokrajinski sejni dvorani pripravil sindikat gradbincev (FLC). Škoda, da pobuda ni imela tistega odziva, ki bi ga spričo sedanjega splošnega gospodarskega položaja tudi pričakovali.

V dokaj jasnem in jedrnatem poročilu je član vodstva sindikata Sergio Donda podal analizo splošnih družbenih in gospodarskih pogojev, ki v tem trenutku zaviralno vplivajo tudi na dejavnost v gradbeništvu. Stanje pa kljub vsemu ni brezizhodno, je poudaril Donda ter ob tem nanizal bistvene elemente načrta, ki ga je izdelal sindikat. Pomembno vlogo za izhod iz sedanjega stanja pa lahko odigrajo javne ustanove. Vsekakor je osnovnega pomena pristop, oziroma razumevanje prave vloge gradbeništva v gospodarski strukturi pokrajine in dežele. Gradbeništvo je in mora ostati produktivna gospodarska dejavnost. Možnosti za premagovanje sedanje stagnacije so v takojšnji in predvsem finalizirani uporabi javnih fondov, v hitrejšem odločanju javnih ustanov glede načrtov velikih javnih objektov, v spremembi ali vsaj prilagoditvi predpisov glede licitacij in ne nazadnje v skupnih prizadevanjih za odpravo številnih negativnih aspektov, zlasti kar zadeva najemanje delovne sile, nelojalno konkurenco, prisotnost zunanjih podjetij itd. Potrebno bi bilo tudi strožje nadzorstvo nad izvajanjem predpisov o socialnem varstvu ter delovnih pogodb.

Donda je v svojem posegu tudi kritiziral dosedanjo usmeritev dežele glede posegov na področju gradbeništva, saj ne vnaša bistvenih novosti v obstoječe, ampak prej prispeva k ohranjevanju statusa quo.

Po uvodnem poročilu se je razvila zanimiva razprava.

## Pacassijev vodnjak spet na Koren?

Rajonski svet za svetogorsko četrt in Placuto je ob podpori tamkajšnjega prebivalstva sprožil zanimivo pobudo. Predlagal je namreč, da bi znani Herkulov vodnjak, znamenitega goriškega arhitekta Pacassija, spet postavili na javen prostor, pred Attemsovo palačo. Vodnjak je podoben onemu na Travniku in je v preteklosti že stal na Kornu. Pacassi ga je izklesal leta 1775.

Sedanja ureditev prometa, ugotavlja predsednik rajonskega sveta Giovanni Podbersig, bi omogočila postavitev na gredo na Largu Pacassi. S tem bi tudi upravičili poimenovanje tega manjšega trga po goriškem arhitektu. Vodnjak, ki je sedaj na vrtu Attemsove palače, bi lahko bil spet na ogled in v ponos prebivalstvu, poleg tega pa bi lahko postal simbol celega severnega mestnega rajona.

Rajonski svet namerava v zvezi s tem vprašanjem sensibilizirati občinsko in deželno upravo ter ustanovo za spomeniško varstvo.

## Danes poimenovanje šole v Pevmi

Danes bo v Pevmi, s pričetkom ob 10.30 slovesnost ob poimenovanju tamkajšnje osnovne šole po Jožetu Abramu. Prireditev bo obsegala odkritje kipa v veži šolske stavbe, nastop učencev s petjem in recitalom del Jožeta Abrama, slavnostni govor, nastope pevskih zborov iz Štmavra in Pevme - Oslavja ter pozdrave učiteljstva in gostov. Pripravili so tudi razstavo slikovnih del učencev in slik ter dokumentov o življenju šole in vasi Pevma, Oslavje, Štmaver.

## Dražji bencin v Jugoslaviji

V prihodnjih dneh se bo bencin goriške proste cone podražil za približno 60 lir pri litru, včeraj pa so stopile v veljavo tudi nove cene bencina pri črpalkah onkraj meje. Bencin se je podražil za približno 20 odstotkov, saj bo po novem stal liter super bencina 85,50 novih din (prej 71,00 novih din).

# Pesem ne pozna meja v nedeljo v Doberdobu

Na pomembno pevsko prireditev se pripravljajo v Doberdobu. KD Jezero je v sodelovanju z občinsko upravo prevzelo organizacijo pevske revije Pesem ne pozna meja. V nedeljo, 10. t.m., se bo tako v Doberdobu zbralo deset pevskih zborov iz zamejstva in matične domovine, gostitelj pa bo domači pevski moški zbor KD Jezero, ki bo tudi sam sodeloval na reviji.

Pomembnost manifestacije se bolj kakor v številčnosti kaže v raznolikosti pevskih skupin, ki so napovedale svojo udeležbo. Prisotni bodo namreč zbori iz zamejstva, iz Italije in Koroške, zbori iz matične domovine in tudi zbor Edi Forza iz Štarancana.

Sicer pa bodo ob koncu tedna imeli v Doberdobu še vrsto drugih prireditev. Tako bo v petek zvečer nastopil kantavtor Andrej Šifrer, v soboto zvečer bo nastop zbora goriških študentov, vse dni pa bo tudi poskrbljeno za prijetno razvedrilo in zabavo, saj bo istočasno s pevsko revijo v Doberdobu tudi poletni praznik KD Jezero.

*V nedeljo 10. junija*

# Poimenovanje osnovne šole v Gorici po Francetu Bevku

V slovenski osnovni šoli v zavodu »Lenassi«, v Ulici Vittorio Veneto v Gorici, bodo slovesno počastili Franceta Bevka po katerem so šolo poimenovali. Slovesnost bo v nedeljo, 10. junija, v šolskih prostorih. Učenci bodo nastopili z recitalom Bevkovih del in se za nastop vestno pripravljajo pod vodstvom učiteljic. V veži stavbe bodo odkrili Bevkov kip. Sledila bo kulturna prireditev z govori in pozdravi. Ob tej priliki bodo izdali tudi zajetno brošuro z zanimivimi podatki o zgodovini slovenskega šolstva v Gorici. Pri pripravi celotne prireditve so imeli precej stroškov z nabavo kipa, tiskom brošure in drugimi pripravami. Precej denarja so nabrali, potrebujejo pa ga še precej. Zato s tega mesta apelirajo na goriško slovensko javnost, da jim priskoči na pomoč.

V našem listu smo že objavili nekaj seznamov posameznih tvrdk, ki so prispevale v ta sklad. Danes objavljamo še en tak seznam: Milko Quinzi, 10.000 lir; družina Pregelj 50 tisoč lir; trgovina Viatori 50.000; AGOREST 200.000; N.N. 15.000; N.N. 200.000; Alfred Vetrih 50.000; dr. Milan Brešan 50.000; Posojilnica Sovodnje 100.000; Sara in Mitja Bresciani 20.000; Sergio Lutman 25.000; Gualtiero Lutman 20.000; Aleksander Marega 10.000; Mila Bratina 25.000; Andrej Jussa 20.000; Kristijan Patr. Benedetti 20.000; Loredana Pucci 20.000; profesorji zavoda »Ivan Cankar« 140 tisoč; Aleš, Igor in Dimitri Waltritsch 50.000; Miran Devetak 70.000; Confezioni - Travnik 10.000; ALPEK 50.000; Sonja Pahor 10.000; Ljubka Bratuž 50.000; Sara in Mitja Bresciani 15.000; Milko Quinqi 10.000; Marko Vogrič 50.000; tvrdka Doljak 50.000; tvrdka MIPOT 100.000; tvrdka ATLA 100.000; Nataša Mikluš 20.000; Anka Komjanc 10.000; Aleksander Zemljič 50.000; Marjan Bednarik 15.000; Irena Vetrih - Bertolini 50.000; N.N. 15.000.

### PRAZNIK ŠPARGLJEV V ŠTANDREŽU

Danes, 3. junija, ob 19. uri nagrajevanje slikarskega ex tempore, nastop članov štandreške dramske skupine z veseloigro »Oče na polikliniki« ter nastop goriškega skavtskega ansambla. Sledi plesna zabava.

Praznik špargljev se bo nadaljeval v soboto, 9. in nedeljo, 10. junija.

*Pomemben kulturni dogodek v Gorici*

# Literarna nagrada »Comisso« za pripovedništvo in biografijo

*Gorica bo v soboto prizorišče na vsedržavni ravni pomembnega kulturnega dogodka. Na svečanosti, ki se bo pričela ob 11. uri v Avditoriju v Ul. Roma, bodo namreč proglasili najboljše knjige na letošnjem 6. literarnem natečaju »Giovanni Comisso«. Gre za eno od najpomembnejših literarnih nagrad v Italiji, ki jo prireja skupina literatov in kulturnikov iz Trevisa, od koder je bil doma pisatelj Comisso.*

*Tokrat so prvič izbrali Gorico in to ne po naključju. V našem mestu je namreč razstavljal svoje skulpture kipar Simon Benetton, ki je tesno povezan s prireditelji natečaja, poleg tega pa je bil tudi Comisso vezan na te kraje, kjer se je udeležil 1. svetovne vojne in je, kot Hemingway, opisal poraz pri Kobaridu. Tako so se odločili, da bodo v Gorici izvedli prvi del proglasitev letošnjih zmagovalcev: strokovna žirija, ki ji predseduje minister Bruno Visentini in jo sestavljajo znani kritiki, pisatelji in univerzitetni profesorji bo izbrala tri pripovedna dela in tri biografije. Med temi bo »ljudska žirija«, ki jo sestavlja 50 ljudi različnih slojev, izbrala absolutnega zmagovalca v vsaki skupini. Ta drugi del bo čez tri mesece v Trevisu.*

*Na letošnje tekmovanje se je prijavilo kakih 50 avtorjev s knjigami domala vseh pomembnejših italijanskih založb. Povejmo naj še, da bodo v Gorici izbrali tudi najboljše tri dijake med vsemi, ki so sodelovali na mladinskem natečaju s spisom o pokojnem treviškem pisatelju.*

# Obsojenih šest mladeničev: razpečevali so heroin

Z obsodbami, ki gredo od leta in pet mesecev do dveh let in deset mesecev zapora, se je na goriškem sodišču zaključil proces proti skupini šestih oseb, ki so bile obtožene razpečevanja mamil. Obsojeni so bili 34-letni Mario Clama, 24- in 23-letna Gianmario in Natalino Dovier in 24-letni Oliviero Toso, vsi iz Gradeža, ter 23-letni Lucio Poli in 27-letni Arnaldo Marcuzzo iz Veneta.

Aretirali so jih v Tržiču med oktobrom in decembrom 1982 zaradi razpečevanja več manjših količin heroina. Javni tožilec Pavesejeva je zahtevala za vseh šest obtožencev po tri leta in mesec dni zapora. Sodniki Succi, Castro in Marinelli pa so pri razsodbi upoštevali izvajanje zagovornikov, ki so zahtevali nižje kazni, ob upoštevanju, da je šlo le za minimalne količine mamila. Tako so obsodili Clamo in oba brata Dovier na leto in pet mesecev zapora in 400 tisoč lir globe, Tosa in Marcuzza na leto in 8 mesecev ter 600 tisoč lir, Polija pa na dve leti in deset mesecev in 4,5 milijona lir globe. Za Tosija in Gianmarca Doviera je kazen pogojna in brez vpisa v kazenski list, medtem ko bo Poli, ki je edini od šesterice pričakal proces v preventivnem zaporu, preostalo kazen prestal v priporu na domu.

## Nesreča na Majnici

Med vožnjo iz Gradišča proti Gorici se je prejšnji večer na Majnici lažje ponesrečil 55-letni Lorenzo Trost iz Ul. Angiolina 20. Zaradi preostrega zaviranja je zavozil s ceste in treščil s svojim fordom escort v zid. Predvidoma bo okreval v desetih dneh.

## *včeraj-danes*

### Iz goriškega matičnega urada

ROJSTVA: Germana Berto.

SMRTI: 78-letna gospodinja Maria Bertossi por. Leon, 40-letna gospodinja Clara Grassetti por. Argentin, 66-letna upokojenka Giorgia Fonzar, 94-letna Marija Ščurek vd. Zulian, 50-letni prodajalec Benito Natoli, 84-letna upokojenka Justina Kovačič vd. Bressan, 56-letni upokojenec Ranieri Ceschia, 73-letna upokojenka Giuseppina Fabris, 83-letna upokojenka Pavlina Bastjančič vd. Černe, 101-letna Matilde Larsimont-Pergameni vd. Caregaro.

OKLICI: skladiščnik Gianfranco Knez in tiskarka Regina Peressoni upokojenec Augusto Mabellini in profesorica Francesca Delfino.

POROKE: uslužbenec Sergij Klanjšček in terapevtka Maria Rosa Campochiaro, bolničar Claudio Roset in uslužbenka Alessandra Sandrigo, vojaški podčastnik Antonio Corrias in učiteljica Maria Zortea, inštalater Giuseppe Di Cecco in telefonistka Elena Catta, delavec Franco Marcosig in gospodinja Graziella Tedesco.

## *razna obvestila*

**Učenci in učitelji** osnovne šole Alojz Gradnik v Števerjanu vabijo na zaključno šolsko prireditev, ki bo 8. junija ob 14. uri.

**Sindikat upokojencev** vabi vse upokojence iz Doberdoba naj se udeležijo seje, ki bo v torek, 5. t.m., ob 16.30 v občinski sejni dvorani v Doberdobu.

## *kino*

***Gorica***

**VITTORIA** 14.00—22.00 »Le porno viziose«. Prepovedan mladini pod 18. letom.

**CORSO** 16.00—22.00 »Fratelli della notte«.

**VERDI** 16.00—22.00 »48 ore«.

***Tržič***

**EXCELSIOR** 14.00 — 22.00 »Gorky Park«.

**PRINCIPE** 15.30—22.00 »Cento giorni a Palermo«.

**COMUNALE** Zaprto.

***Nova Gorica in okolica***

**SOČA** 10.30 »Plemeniti Tom«, 16.30—18.30 »Tisoč ena noč v Tokiu»; 20.30 »Kramer proti Kramerju«.

**SVOBODA** 16.30 »Plemeniti Tom«; 18.30—20.30 »Dvoboj močnih«.

**DESKLE** 17.00 »Srebrno sedlo«; 19.30 »Cimerke«.

**DEŽURNA LEKARNA V TRŽIČU**
Rismondo, Ul. E. Toti, tel. 72701.

**DEŽURNA LEKARNA V GORICI**
D'Udine, Trg S. Francesco 4, tel. 84124.

## *prispevki*

Namesto cvetja na grob Lojzeta Oblaka, daruje Milena Radinja 10 tisoč lir za KD Naš prapor, v počastitev spomina Valerije Radinja 10 tisoč lir v isti namen.

Ida Cotič daruje 50 tisoč lir za Kulturni dom v Sovodnjah ob priložnosti vaselega dogodka.

**Globoko prizadeti ob smrti Nevenke Šuligoj - Kodrič izrekajo člani SMRE KK svojcem iskreno sožalje.**

**Kmetijsko posestvo PINTAR BORIS — Valerišče 7**
**Tel. 884-105 — Števerjan / San Floriano del Collio**

Cenjenim odjemalcem priporočamo naslednja kakovostna in priznana vina

| | | |
|---|---|---|
| DOC »Collio« | — | Furlanski tokaj |
| DOC »Collio« | — | Beli pinot |
| DOC »Collio« | — | Sivi pinot |
| DOC »Collio« | — | Aromatični traminec |
| DOC »Collio« | — | Sauvignon |
| DOC »Isonzo« | — | Renski rizling |
| Namizno belo vino | — | Zlata rebula |
| DOC »Collio« | — | Cabernet franc |
| DOC »Collio« | — | Merlot |
| DOC »Collio« | — | Črni pinot |

TEKNOMEC
GORICA — Korzo Italia 76
Tel. 81032
STROJI IN OPREMA ZA URADE
BLAGAJNE —
REGISTRATORJI SWEDA

ŽENSKA - MOŠKA
KONFEKCIJA
casa della maglia
TRŽIČ
ULICA MATTEOTTI 2
TEL. 73174
NAJLEPŠE PLETENINE TER VSE ŽENSKE IN MOŠKE KOLEKCIJE ZA POLETJE

*Pri slovenski publiki je doletela na izjemen sprejem*

# Torkarjeva knjiga »Umiranje na obroke« odprla tabu temo stalinističnih procesov

MARIJAN ZLOBEC

LJUBLJANA — *Če za katero izmed slovenskih izvirnih knjig lahko trdimo, da v zadnjih mesecih v Sloveniji vzbuja širše zanimanje bralcev, sta to dve:* Balantičeva *pesniška zbirka* Muževna steblika *in roman* Igorja Torkarja Umiranje na obroke. *Zdi se, da je celo več pozornosti, zakaj bomo še videli, vzbudil Torkarjev roman s dokaj nenavadnim naslovom. Izdale so ga v sodelovanju kar tri založbe: Lipa, Cankarjeva in Pomurska v sorazmerno visoki nakladi 5000 izvodov, zvedeli pa smo, da je knjiga že skoraj razprodana — v enem mesecu.*

*Velik sprejem je roman Umiranje na obroke, povejmo naravnost, doživel spričo ene izmed romanesknih tem: tako imenovanih »dachauskih procesov« v Sloveniji. Kaj so bili ti procesi je nezgodovinarju v nekaj stavkih težko povzeti, a vendar. To so bili lagerski procesi v letih 1948-1952, v katerih sedaj razpoznavajo kopijo stalinističnih procesov. Kot so v anketi, ki jo je avtor pripravil za tisk ob koncu knjige, a potem ni izšla, menili nekateri najvidnejši slovenski književniki ter javni delavci, so bili dachauski procesi »režirani po Stalinovi režijski knjigi«, kot je zapisal Filip Kumbatovič - Kalan, in nadaljeval: »Iz lastnih aktivističnih izkušenj pa iz ilegale in iz partizanske prakse in še posebej iz poznejših spoznanj o različnih insceniranih procesih v tako imenovanem socialističnem taboru proti nekdanjim levičarjem in komunistom, nas je bilo precej takšnih, ki nikakor nismo verjeli, da bi naši nekdanji soborci med obema vojnama pa v ljubljanski ilegali in v partizanih bili kakorkoli že povezani s sovražnikovimi agenturami tako, da bi nameravali izpodkopavati ali rušiti obstoj naše nove socialistične Jugoslavije.« Predvojni komunist Ljuban Jakše je o dachauskih procesih zapisal med drugim: »Slovenci smo se osvobodili sami, z lastnim narodnoosvobodilnim bojem, brez direktne tuje pomoči. Zato je tem manj razumljivo, da so lahko nečloveško grozljive stalinistične metode v zasliševalnem in sodnem postopku našle plodna tla tudi pri nas. Za popolno rehabilitacijo žrtev lagerskih procesov, med katerimi so bili tudi moji dobri prijatelji in stari, že predvojni partijski soborci, pa ne bi bilo preveč, če bi jim postavili spominsko obeležje nekje v Ljubljani, kjer so te žrtve mučili, obsodili in nekatere tudi ustrelili. To je dolg naše generacije in ne prepustimo ga zanamcem«. Mira Mihelič je zapisala: »Nismo mogli verjeti obtožbam, tem manj, ker so bile formulirane v tako surovem in primitivno sovražnem slogu ob pomanjkanju pravih dokazov, da so bolj govorile v prid obtožencem, kakor da bi mogle kogarkoli prepričati o njihovi krivdi. Proces je imel vse obeležje montiranega procesa, kar nas je tragično spominjalo na zloglasne stalinistične procese, po Ljubljani, mestu heroju, pa je iz zvočnikov rohnelo govorjenje vojaškega sodišča in nas tolklo po glavi, po ušesih, da smo se počutili krivi tudi mi, krivi zato, ker smo molče in prestrašeno akceptirali to očividno krivico, ki je nedolžnim in poštenim ljudem prinesla toliko muk in gorja in nekaterim tudi smrt«. Dr. Ljubo Bavcon meni, da je dachauske procese mogoče označiti kot stalinistične zlasti glede na njihove zunanje značilnosti kot so: »tipične konstrukcije obtožb, metode, s katerimi so bila pridobljena »priznanja« obtožencev, režija procesov in ne nazadnje grozljive kazni, ki so bile izrečene in izvršene. Toda, pravi smisel procesov ostaja kljub takšni označbi nejasen. Objektivna politična in kazenskopravna analiza originalnih in vseh dokumentov bi morala dati odgovor na to vprašanje«.*

*Tiskovna konferenca, na kateri so predstavili Torkarjev roman, je privabila veliko ljudi, med njimi tudi nekaj bivših »lageraševv«, pri čemer je eden izmed njih pripomnil, da problem rehabilitacije še ni končan. Urednik Cankarjeve založbe pesnik Tone Pavček je o Torkarjevem delu dejal, da je to knjiga o življenju in njegovi bolečini; knjiga našega časa, naše polpreteklosti in polsedanjosti. To tematiko je Torkar nakazal že prej, denimo v* Jetniških sonetih *ter deloma v romanu* Deseti bratje. *V romanu Umiranje na obroke pa je temo razširil in jo kot novo vnesel v slovensko literaturo in njeno zgodovino. Vendar pa je Pavček poudaril, da nas le ta tema v romanu ne sme osvojiti v tem smislu, da bi pozabili na literaturo, na način oblikovanja teme, na umetniško prepričljivost. Pri Torkarju gre za osebno doživetost in tragiko, a spet ne la za osebno, ampak tudi kolektivno, ko se je lotil družbeno in človeško pretresljive in kočljive teme z močjo literature in dokumenta. Pavček je menil, da ne gre za literarno manjvredno delo, reportažo; gre za literaturo s prepričljivo pokončnostjo: pokaže, kako se posameznik v kolesju kolektiva nalomi in krivično zlomi. Če propade Gaber, predvojni aktivist, partizan in obtoženec, propade tudi tisti, ki je v tej žaloigri na drugi strani — Ras, sicer Gabrov kolega z univerze, iz partizanov, po vojni pa njegov zasliševalec, nekakšen »krvnik«. Morda je prav njuno srečanje po Gabrovi prestani kazni najmočnejši »trenutek« romana. Ras je kmalu spoznal, da je Gaber (s kolegi) krivično zaprt... Dolžnost literature je, je dejal Pavček, da išče našemu času pravo podobo, ne glede na »meglice« in »zastiranja«.*

*Igor Torkar je menil, da je poizkušal v romanu združiti osebno resnico z umetniško resnico. Knjigo da je pisal naštežje zaradi osebne bolečine, in tragičnih usod kolegov v lagerjih, partizanih, na univerzi. Pripovedni način je povzel deloma po dramatiki, po »brechtovskem« prekinjanju toka romana, kar je tudi grafično prikazano, s spreminjanjem pripovedne optike: Gaber je del Fakina (pisateljevo pravo ime), Igorja Torkarja kot pisatelja ter del biografije drugih tovarišev. Torkar je dejal, da je spričo obujanja spominov med pisanjem, postajal jezen in moral za mesec, dva počivati. Vendar mu je šlo za to, da bi pokazal, ne le danes in tukaj, na primeru dachauskih procesov, kako lahko ta čas, s svojim stoobraznim nasiljem, resničnega junaka zdrobi do duhovnega in fizičnega invalida. Ta problem je močno prisoten v našem svetu. »Nisem maščevalen, le spravljiv nisem,« je dejal Torkar. »Ko sem risal karakterje oseb, nisem mislil na konkretne ljudi; večina junakov je »sestavljenih«. Ponekod biografija sicer prevladuje, a ni samo to. Roman je pisan seveda z mojega zornega kota, saj nisem zgodovinar. Prizadeval sem si, da bi bil družbeno pravičen in umetniško pošten na obe strani — do žrtve in rablja.« Torkar je kot primer težav s pisanjem omenil, da je prizor srečanja med »žrtvijo« in »rabljem« pisal šestnajstkrat — da bi bil objektiven.*

*Ali je bil? To vprašanje si bo najbrž med branjem zastavil vsakdo, a odgovorov naj bo toliko kot bralcev. Nedvomno je Torkarjev roman katarzičen za njegovo generacijo, za mlado generacijo pa dragoceno sporočilo o polpreteklem času. Torkar se v tem delu ni pokazal zgolj kot literat: predvsem, kot literat se je potrdil, kajti kako bi mogel biti pravi literat, če ne bi mogel izpovedati najglobljih notranjih tem in dilem. Pokazal pa je še veliko mero človeškega in civilnega poguma, kar pa spet je in mora biti lastnost literata.*

*BERITE*

**»Novi Matajur«**

# Svojevrsten večer v počastitev 80-letnice Kosovelovega rojstva

V ponedeljek, 28. 5., zvečer se je na povabilo Društva slovenskih pisateljev in osrednje slovenske gledališke hiše v ljubljanski Drami zbralo toliko ljudi, da so do zadnjega kotička zasedli prostor dvorane te osrednje gledališke hiše. Pogled na zbrano publiko je prepričal, da se krog Kosovelovih prijateljev počasi, a vztrajno širi.

Večer posvečen temu velikemu pesniku je bil zamišljen svojevrstno, a škoda, da zaradi scenografije, ki jo je zasnovala Meta Hočevar ni bil povsem uspešen.

Prireditev je nosila naslov po pesnikovih besedah Grozna ogromnost. Premišljen in dober je bil izbor Kosovelovih manj znanih pesmi povečini konstruktivističnih. Posredovali so jih znani dramski igralci: Štefka Drolc, Kristjan Muck, Branko Grubar, Jerica Mrzel, Aleš Valič in Silva Čušin. V večini so dobro opravili svoje delo, a za tako pomembno svečanost bi bilo lepo, če bi znali besedila na pamet.

Zgodovinska posebnost tega večera pa sta bila edina še živeča sodelavca in prijatelja Srečka Kosovela slikar Avgust Černigoj in književnik dr. Bratko Kreft, ki sta v svojem sicer kratkem pričevanju uvodoma obudila spomine na pesnika in hkrati predstavila dobo skupnega dela in njihovih srečanj, ki sega nazaj v dvajseta leta. Za njima so spregovorili še ostali, predvsem slovenski pesniki različnih generacij in tako z različnimi pogledi na umetnost in poezijo.

Vsa pričevanja so bila zanimiva, dasiravno so bila osebna a obenem so izzvenela tudi kot odnos do Kosovela določene generacije. Govorili so: Ciril Zlobec, Jolka Milič, Veno Taufer, Tone Kuntner, Andrej Brvar, Denis Poniž, iz Trsta pa so prišli Marko Kravos, Alenka Tuta in Pavle Merkù. Slednji trije so se mi zdeli še posebno zanimivi. Vsak po svoje so izpričali svoj odnos do Kosovela, a ker bi težko ponovila njihove besede, bi se mi zdelo zanimivo, če bi sami za javnost napisali to kar so povedali in objavili v tem tako imenovanem Kosovelovem letu.

Ker sem uvodoma omenila scenografijo naj se nekoliko dotaknem še te. Meta Hočevar je v globino odprtega odra postavila v vrsto rdeče sedeže, na katere so se drug za drugim posedli nastopajoči. Iz zadnjih vrst dvorane se tako nastopajočih ni videlo, niti slišalo, ker so drug za drugim govorili kar z mesta, kjer so sedeli. Veliko boljše bi bilo, ko bi imeli možnost stopiti naprej, bližje publiki, vsaj tako, kot je bila ta možnost dana igralcem. Tudi govorniki so se mi zdeli na tak način utesnjeni, saj so spominjali na šolske klopi, iz katerih v zadregi govorijo. Da je bila stvar še hujša, je vsakega posebej, ko je govoril, močno osvetlil reflektor, v dvorani pa je bila tema, tako da je bil pretrgan vsak kontakt med publiko in odrom.

Kakorkoli že, večer je izzvenel svečano zaradi izjemne publike, ki je disciplinirano od začetka do konca prisluhnila dogajanju. Omeniti je treba, da sta bili prisotni tudi obe še živeči sestri Srečka Kosovela Tončka in Karmela.

Za to priložnost je tudi Matjaž Vipotnik oblikoval poseben, a ne najbolj izviren plakat.

a.n.

# T'minski akvareli Franca Goloba

TONI GOMIŠČEK

Novogoriški akademski slikar Franc Golob razstavlja te dni v kanalski galeriji Rika Debenjaka. Predstavlja se z zbirko t'minskih (narečno: tolminskih) akvarelov, torej krajin iz zgornjega Posočja. V pogovoru nam je povedal marsikaj o sebi in zlasti o tej zbirki, ki bo junija razstavljena tudi v sežanski galeriji.

**Kdaj in kako je pravzaprav nastala ta zbirka t'minskih akvarelov?**

Akvarele sem narisal lansko jesen. Neposredna pobuda mi je bilo priznanje — tretje mesto na ex tempore v Špetru Slovenov, kjer sem se prvič preizkusil v akvarelni tehniki; risanje z vodenkami sem nato želel dvigniti na višji tehnični in izrazni nivo, hkrati pa obeležiti prvo leto bivanja v Tolminu. Pokrajina in še zlasti Soča sta me slikarsko vznemirjali in na osnovi vseh teh pobud je zrasla zbirka t'minskih akvarelov.

**Pri risanju Soče si ujel toliko odtenkov te naše gorske lepotice, da se upravičeno sprašujemo, če nisi risal kar z vodo iz reke!?**

Ja, (ha, ha!) — pri slikanju se lahko naslonimo tako na fizično predstavnost kot tudi na splošno ljudsko predstavljanje Soče kot simbola. Za večino ljudi iz Posočja ima Soča eno samo barvo, v resnici pa se ta barva stalno spreminja. Spreminja se z letnim časom, z globinami in plitvinami, odvisno od vremena... in v teh akvarelih sem (upam) ujel to spreminjanje.

**Si risal v krajini ali si si vtise zgolj beležil in jih dokončal v domačem ateljeju?**

Oboje, večinoma pa v krajini. Nekaj slik je doživelo naknadne posege. Ne samo barvne, tudi format sem včasih rezal in iskal »prave« izreze. Sploh lahko rečem, da gre v tem ciklusu za iskanja in da to ni moj dokončni likovni izraz v krajinskem akvarelu.

**Poleg Soče in njenega obrežja si slikal tudi gorski, alpski svet. Verjetno gre, tako barvno kot kompozicijsko, za drugačne izzive?**

Seveda. Alpe z vsemi svojimi vrhovi in škrbinami kličejo po točni identiteti, preveč natančna, skoraj fotografska identifikacija v slikarstvu pa je lahko močno kičasta ali vsaj groteskna.

**In kako se je tebi uspelo ogniti tem čerem groteske in kiča?**

Večinoma sem se držal ekspresionističnega pristopa, mimo impresije krajine in barv pa tudi nisem mogel. To je v mojih genetskih zasnovah. Zame obstaja slikarstvo, ki gradi na vsebini - motivu - fizičnih danostih ali pa na ekspresiji - impresiji. Tako so risane tudi te krajine.

**Lani narisani t'minski akvareli zajemajo predvsem jesen — kaj pa drugi letni časi? Jih ne boš poskušal risati? Te pomladansko - poletne barve ne zanimajo?**

V slikarskem žargonu pravimo za ta letni čas in še zlasti za poletje, da je solata, saj je vse zeleno. Po drugi strani pa je res, da imata zelena in modra barva najširša spektra in zato bi se slikarji ne smeli čutiti omejene pri izražanju. Že od lani me prevzema motiv tolminskih Korit, še posebej, ker tam »solata« ne prihaja toliko do izraza kot zlasti določene organske oblike in specifični likovni problemi. Upam, da bom v letošnjem poletju uspel zaključiti ta ciklus Korit kot dela ožje krajine, v kateri preživim zadnja leta večino časa in iz katere črpam.

TONE SVETINA

# Med nebom in peklom

158.

Ste morda imeli slabo vest? Čeprav vas ni bilo, smo jih svečano pokopali. Pogreba se je udeležilo vse mesto, mnogo je bilo zastav... pa godbe, pevci, duhovniki, ki mislijo in čutijo drugače kot vi, gospod Sirk. Mnogi so vas obsojali, ker vas ni bilo; namigovali so, da odkrito bojkotirate naše prizadevanje za počastitev padlih žrtev.«

»Moram se vam opravičiti, bil sem bolan.«

»Tega vam ne bo nihče opravičil. Danes ste zdravi in ste prišli k meni po tuji volji.«

»Morda sem prišel v vašo korist — v svojo gotovo ne. Sicer se ne zanimam za posvetne stvari...«

»Midva se ne bova igrala slepih miši. Kdo vas pošilja in kaj hočete?«

Župnik je odgovoril glasno in kratko, kot je bilo postavljeno vprašanje:

»Pošilja me Karlo Maslo, poveljnik Brkinske čete.«

Losanna se je namrdnil, kot bi požrl grenko pilulo.

»Kakšen poveljnik je in kakšne čete? Od kdaj pa ima banda vojaško formacijo?«

»Samo prenašalec njegovega sporočila sem, vse drugo me ne briga. Tu imam pismo za vas.«

Segel je z roko v telovnik in vzel iz žepa zapečateno pismo.

»Moj bog, kakšna predrznost! Državo rušijo, zdaj se pa gredo še diplomacijo, ti bedni, napol pismeni kmetje... Sveta jeza me navdaja. Res ne bodo nehali, dokler ne bodo vsi viseli ali poginili po zaporih?«

Odprl je pismo, in ko je bral, se mu je izraz na obrazu sproti spreminjal, ironična radost je z njega skopnela. Zamolkla jeza se je spremenila v bes in komaj zaznavan strah, ki je naraščal. »Človek božji, se zavedate, kakšno obvestilo prinašate? In to meni...«

»Vsebina mi ni znana, samo prenašalec sem.«

»Sle s takšnimi sporočili so svoj čas obglavljali! To je grožnja, ultimat, navadna nesramnost, terorizem. No, preberite to pismo in presodite sami, v kakšno godljo so vas spravili.«

Župnik je preletel pisanje, ne da bi mu trenila ena sama mišica na obrazu.

»Prav imate, to je prava grožnja!«

»Meni osebno in italijanskim državljanom, miroljubnim civilistom, ki so bili v te kraje poslani... Mislite, da so ti izvržki sposobni uresničiti grožnje? Vi jih poznate bolje...«

»Sposobni so, gospod inšpektor! Če boste obesili njihove starše, kot grozite, bodo zanesljivo reagirali. Fanatiki so. Pred človekom, ki je pripravljen izgubiti lastno življenje, pa ni na tem svetu varen nihče. To je nekaj takega kot krvno maščevanje na Balkanu.«

»Vi me plašite, skušate vplivati name. Se zavedate, da je to strogo prepovedano in kaznivo?«

»Odločili se boste sami; vprašali ste me in odgovoril sem. Vrhu tega, če dovolite, bi smrt matere z enajstimi otroki in moža, ki ima šest križev, zelo slabo odjeknila med ljudi. Če nameravate pobiti vse od kraja, je pač vseeno, če pa se hočete držati prava... maščevanje nad nedolžnimi ne more prinesti nič dobrega.«

Komisarjev pogled je potemnel, izbruhnil je:

»Pa ne mislite reči, da sta nedolžna?«

»Nista kriva, česar ju dolžite. Poznam ju že desetletja. Zadrževala sta otroke, kolikor sta mogla. Kje in kdaj pa mladi upoštevajo voljo staršev? Svojo pamet imajo, z glavo skozi zid rinejo, čez reko plavajo, kjer so mostovi, in čez drn in strn ob zglajenih poteh... Sami presodite! V božjo pravičnost vdana ženska, ki ljubi zemljo in delo, ni dovzetna za teror, ko človek v trenutku lahko izgubi vse. Oba sta žrtvi otrok.«

»Ne rečem, morda nekaj drži, kar pravite. Poveljujoči moramo zaustaviti upor, če ne, bomo mi izgubili glave. Moja glava mi je ljubša od tisoč glav nasprotnikov; saj me razumete, ne?«

»Seveda vas razumem, toda pred bogom smo vsi enaki.«

»Pred bogom morda, toda ne pred ljudmi. Med ljudmi ima vsak svojo vrednost in ceno. No, večina nima ponavadi nobene, drobiž so za obračunavanje med velikimi in močnimi. Pa pustiva to. S tem pismom ste me spravili v zadrego. Povejte Maslovim, če bodo prišli vprašat, da bom proučil njihovo pisanje in še premislil. Do takrat naj vlada premirje. Med nama rečeno — moram se prepričati o njihovi moči in nevarnosti. Če so ugonobili Zannija, še ne pomeni, da lahko tudi mene.«

*»Giro«: v včerajšnji 15. etapi na kronometer*

# FRANCESCO MOSER SIJAJEN

MILAN — Francesco Moser je v včerajšnji etapi dokazal, da ni naključno svetovni rekorder v enourni vožnji. Moser je namreč včeraj zanesljivo zmagal v etapi na kronometer, pa čeprav je med progo moral zamenjati vozilo (preluknjal je prav zadnje in »aerodinamično« kolo) in tako tudi izgubil dragocene sekunde.

Z včerajšnjo zmago je seveda Moser še povečal vodstvo na skupni lestvici, saj sedaj Visentini, ki je bil včeraj drugi, zaostaja za več kot minuto, Argentin in Fignon pa imata zaostanek 2'07".

Glede včerajšnje etape naj omenimo odlično tretje mesto Švicarja Ursa Freulerja, ki je tako dokazal, da ni le dober sprinter. Giuseppe Saronni pa si je gotovo nadejal boljšo uvrstitev (bil je šesti), na skupni lestvici pa sedaj zaostaja za več kot pet minut.

**Vrstni red 15. etape (Certosa di Pavia, 38 km na kronometer posamezno)**

1. Francesco Moser (It.) 47'39" s poprečno hitrostjo 47,848 km na uro; 2. Visentini (It.) po 53"; 3. Freuler (Švi.) po 1'15"; 4. Baronchelli (It.) po 1'18"; 5. Willems (Bel.) po 1'19"; 6. Saronni (It.) po 1'21"; 7. Lang (Polj.) po 1'24"; 8. Fignon (Fr.) po 1'28"; 9. Argentin (It.) po 1'33"; 10. Hekimi (Švi.) po 1'40".

SKUPNA LESTVICA

1. Francesco Moser (It.) 67.48'05"; 2. Visentini (It.) po 1'03"; 3. Argentin (It.) in Fignon (Fr.) po 2'07"; 5. Lejarreta (Šp.) po 3'31"; 6. Van Der Velde (Niz.) po 4'30"; 7. Beccia (It.) po 4'31"; 8. Da Silva (Port.) po 4'53"; 9. Baronchelli (It.) po 5'15"; 10. Saronni (It.) po 5'24".

Danes bo na »giru« dan počitka, jutri pa bo 16. etapa Alessandria - Bardonecchia (198 km).

### Ropret vodi v Avstriji

Po 3. etapi mednarodne kolesarske dirke po Avstriji je prvo mesto na skupni lestvici prevzel Jugoslovan Bojan Ropret.

TENIŠKO PRVENSTVO FRANCIJE

## Italijan Cancellotti v osmini finala

PARIZ — Italijan Francesco Cancellotti se je uvrstil v osmino finala mednarodnega teniškega prvenstva Francije. Včeraj je namreč premagal Čehoslovaka Novačka s 6:3; 6:2; 6:3. V 3. kolu v ženski konkurenci naj omenimo, da je Malejeva premagala Jaušovčevo s 6:1, 6:3, Sabrina Goleš pa je odpravila Bungejevo s 6:3, 1:6, 6:3.

*Danes Triestina v nogometni C-1 ligi*

# Slovo od navijačev

Triestina se bo danes popoldne poslovila od svojih navijačev, s tem da se bo pomerila z ekipo Catanzara, ki se z zadnjimi močmi skuša izogniti izpada iz lige.

Za Catanzaro je današnja tekma ključnega pomena, saj bi mu samo zmaga dovoljevala trohico upanja. Kolikor bi danes izgubili, pa bi igralci Catanzara že drugič zaporedoma izpadli iz lige.

Za Triestino pa se je prvenstvo že davno končalo in obstaja le zanimanje za »novo« Triestino, ki se rojeva v teh dneh in naj bi se po načrtih v prihodnjem prvenstvu potegovala za napredovanje v A ligo.

Vsekakor pa bodo verjetno tržaški igralci danes skušali opraviti svojo nalogo čimbolj zadovoljivo, saj se hočejo na čimboljši način posloviti od svojih navijačev, ki so jo vztrajno bodrili tudi v težkih trenutkih, ki jih je ekipa doživljala ob začetku prvenstva.

DANAŠNJE KOLO (16.30)

Campobasso - Atalanta; Monza - Cagliari; Triestina - Catanzaro; Arezzo - Como; Varese - Empoli; Cesena - Padova; Cremonese - Palermo; Lecce - Perugia; Cavese - Pescara; Sambenedettese - Pistoiese.

(Igor Pavletič)

## Zico ostaja pri Udineseju

VIDEM — Na včerajšnji tiskovni konferenci v Vidmu je predsednik prvoligaša Udinese Mazza izjavil, da bo brazilski as Zico še naprej igral pri Udineseju.

»Zico je dejal, da je rad v našem mestu, poleg tega to želijo tudi naši navijači,« je med drugim izjavil predsednik Mazza.

● **CARLO RECALCATI** je novi trener italijanskega košarkarskega prvoligaša Jollycolombanija iz Cantuja. Zamenjal je Giannija Astija.

**ZSŠD V ITALIJI**

**sklicuje v petek, 8. junija, ob 19.30 v prvem sklicanju ter ob 20. uri v drugem sklicanju v Prosvetnem domu na Opčinah**

**14. REDNI DEŽELNI OBČNI ZBOR**

**z naslednjim dnevnim redom:**

1. **predsedniško poročilo**
2. **obravnava in podrobno razčlenjevanje statuta ter obrazložitev globljega osnutka posameznih členov**
3. **diskusija**
4. **zaključki.**

**Avtomobilizem: danes VN Monaka (15.30)**

# Francoz Prost v prvi vrsti

MONTECARLO — Francoski pilot Alain Prost na mclarnu bo danes startal v prvi vrsti na veliki avtomobilski nagradi Monaka v formuli 1 za SP.

Vodilno pozicijo si je francoski pilot pridobil na včerajšnjih poskusnih vožnjah, ko je s časom 1'22"661 tudi izboljšal rekord proge.

Na odlično drugo mesto se je uvrstil Britanec Mansell, medtem ko bosta Ferrarijeva pilota Rene Arnoux in Michele Alboreto startala v drugi vrsti. Alboreto, ki je bil po prvih poskusnih vožnjah celo prvi, je tako zdrknil na četrto mesto.

Start dirke, ki jo bo neposredno prenašala tudi italijanska TV, bo ob 15.30.

TAKO DANES NA STARTU

PRVA VRSTA: 1. Prost (Fr.) mclaren 1'22"661; 2. Mansell (VB) lotus renault 1'22"752. DRUGA VRSTA: 3. Arnoux (Fr.) ferrari 1'22"935; 4. Alboreto (It.) ferrari 1'22"937. TRETJA VRSTA: 5. Warwick (VB) renault 1'23"237; 6. Tambay (Fr.) renault 1'23"414. ČETRTA VRSTA: 7. De Cesaris (It.) ligier renault minuta 23"578; 8. Laura (Av.) mclaren minuta 23"886.

**Boks: dvoboja za svetovni naslov**

## Mancini in Bumphus izgubila s t. k. o.

BUFFALO — Pričakovati je bilo slavje prvakov, zgodilo pa se je, da sta na velikem boksarskem večeru v Buffalu slavila izzivalca.

V lahki kategoriji za svetovni naslov (verzija WBA) je namreč Livingston Bramble s tehničnim k.o. v 14. krogu premagal Raya »Boom Boom« Mancinija, v superlahki kategoriji (verzija WBA) pa je Gene Hatcher odpravil prav tako s tehničnim k.o. v 11. krogu Johnnyja Bumphusa.

### Bernal ohranil naslov

NIMES — Mehikanec Gabriel Bernal je ohranil naslov svetovnega prvaka v mušji kategoriji (verzija WBC), s tem da je premagal Francoza Antoina Montera zaradi sodniškega posega v 11. krogu.

● **KOŠARKA V GRADEŽU.** Jollycolombani iz Cantuja je osvojil naslov mladinskega ekipnega košarkarskega prvaka v Gradežu. Košarkarji iz Cantuja so v velikem finalu premagali milanski Simac z 81:79 (42:37). V tekmi za 3. mesto je turinski Berloni premagal ekipo Kitland iz Padove s 112:102 (66:53).

● **ROKOMET V BITOLJU.** Poljska je osvojila prvo mesto na mednarodnem turnirju za lovoriko Jugoslavije v Bitolju. Poljaki so v finalu premagali Jugoslavijo z 20:17.

**Prijateljska nogometna tekma v Lizboni**

# *Zmaga Jugoslavije*

**Portugalska - Jugoslavija 2:3 (2:2)**

STRELCI: v 18. min. Jordao, v 23. min. Sušić, v 35. min. Jordao, v 43. min. Halilović, v 82. min. N. Stojković iz enajstmetrovke.

JUGOSLAVIJA: Simović (od 46. min. Ivković), Miljuš, N. Stojković, Katanec, Zajec, Čop (od 46. min. Hadžigebić), Gudelj (od 46. min. D. Stojković), Baždarević, Deverić (od 46. min. Cvetković), Sušić, Halilović (od 46. min. Šestić).

LIZBONA — V prijateljski nogometni tekmi v okviru priprav na EP je Jugoslavija premagala Portugalsko. Čeprav je tokrat obramba (in predvsem vratar Simović) odpovedala, pa so »plavi« na splošno zapustili zadovoljiv vtis. Še zlasti spodbudno je, da so Jugoslovani spretno izkoristili (sicer redke) priložnosti za gol. (nb)

● **FRANCIJA - ŠKOTSKA 2:0.** V prijateljski nogometni tekmi, v okviru priprav na EP, je Francija ob odlični igri Platinija, Tigana in Giressa zasluženo premagala Škotsko z 2:0 (2:0). Strelca sta bila Giresse v 14. min. in Lacombe v 29. min.

● **MLADINSKO NOGOMETNO EP.** SZ in Madžarska sta finalista mladinskega nogometnega EP, ki se odvija v SZ. Sovjeti so v polfinalu premagali Irsko z 2:1, Madžari pa so odpravili Poljsko z 2:0.

*Atletski četveroboj v Turinu*

# Evangelisti 8,15 m v daljino

TURIN — Trije državni rekordi (dva italijanska) in en najboljši letošnji rezultat so obračun prvega dne atletskega četveroboja med moškimi reprezentancami Italije, SZ, Poljske in Madžarske. Italijan Giovanni Evangelisti je zmagal v skoku v daljino z 8,15 m, kar je nov državni rekord. In nov državni rekord je dosegel tudi Marco Martino v metu diska (66,56 m). Sovjet Jurij Sedik pa je v metu kladiva dosegel najboljšo letošnjo znamko na svetu z 81,52 m.

Sovjeti so v prvem dnevu dosegli 6 zmag, Italijani 4, eno pa Poljaki.

IZIDI PRVEGA DNE: SZ - Italija 62:55, Italija - Poljska 67:50; Italija - Madžarska 72:45; SZ - Poljska 73:44; SZ - Madžarska 78:39; Poljska - Madžarska 66:51.

Tekmovanje se bo končalo danes.

ŠPORTNA ŠOLA TRST

*se iskreno zahvaljuje vsem podjetjem, ustanovam in posameznikom, ki so podprli 6. osnovnošolsko olimpiado in 3. akademijo vrtcev, prispevali pokale ter druge nagrade ali na kakršenkoli drug način pripomogli k njunemu uspelemu poteku.*

*Zahvaljuje se tudi vsem šolskim komponentam za sodelovanje in pomoč, ki so jo nudile tema vsakoletnima manifestacijama naših najmlajših.*

NA MITINGU V FRANCIJI

## Bubka (SZ) 5,88 m

MARSEILLE — Sovjetski atlet Sergej Bubka je včeraj na mednarodnem mitingu v Marseillu izboljšal lastni svetovni rekord v skoku s palico s 5,88 m.

Zanimivo je, da je Bubka mislil, da je popravil svoj rekord le za cm (5,87 m). Ko pa so sodniki zopet zmerili višino, so ugotovili, da je letvica na 5,88 m.

# Spored turnirja MC 1984

**PONEDELJEK, 4. 6.: ŽENSKA ODBOJKA, SKUPINA A: 19.30 RMV - Sovodnje; 20.30: Naš prapor - MO Doberdob; 21.30: zmagovalca za vstop v finale.**

**TOREK, 5. 6.: MOŠKA KOŠARKA, SKUPINA A: 19.30 MK Gorica - Sovodnje; 20.30: poraženec - La Goriziana; 21.30: La Goriziana - zmagovalec v prvi tekmi.**

**SREDA, 6. 6.: MOŠKA ODBOJKA, SKUPINA D: 19.30: Doberdob - Danica; 20.30: Ronke - poraženec; 21.30: Ronke - zmagovalec v prvi tekmi**

**ČETRTEK, 7. 6.: MOŠKA ODBOJKA, SKUPINA A: 17.30 Smrekk - O. Župančič; 20.30: Sovodnje - poraženec; 21.30: Sovodnje - zmagovalec v prvi tekmi.**

**PETEK, 8. 6.: ŽENSKA ODBOJKA, SKUPINA A: 19.30: MK Gorica - Sovodnje; 20.30: Danica - poraženec; 21.30: Danica - zmagovalec v prvi tekmi.**

**PONEDELJEK, 11. 6.: MOŠKA ODBOJKA, SKUPINA C: 19.30: MK Gorica - Kmečka banka; 20.30: Naš prapor 2 - poraženec; 21.30: Naš prapor 2 - zmagovalec v prvi tekmi.**

**TOREK, 12. 6.: MOŠKA ODBOJKA, SKUPINA B: 19.30: Mark - Naš prapor 2; 20.20: La Goriziana - poraženec; 21.30: La Goriziana - zmagovalec v prvi tekmi.**

**SREDA, 13. 6.: MOŠKA KOŠARKA, SKUPINA B: 19.30: Mark - MK Gorica; 20.30: Pri Tildi - poraženec; 21.30: Pri Tildi - zmagovalec v prvi tekmi.**

**ČETRTEK, 14. 6.: FINALE ŽENSKA ODBOJKA IN MOŠKA KOŠARKA.**

**PETEK, 15. 6.: FINALE MOŠKA ODBOJKA.**

**MOŠKA ODBOJKA, SKUPINA A: Sovodnje, MOO Župančič, SMREKK. SKUPINA B: Goriziana, Naš prapor 2, Gostišče Mark; SKUPINA C: Naš prapor 1, Kmečka banka, MK Gorica. SKUPINA D: Doberdob, Danica, Ronke.**

**ŽENSKA ODBOJKA, SKUPINA A: Sovodnje 1, Danica, MK Gorica, Ljubljanska banka NG. SKUPINA B: Naš prapor, Sovodnje 2, MO Doberdob, RMV.**

**MOŠKA KOŠARKA, SKUPINA A: La Goriziana, Sovodnje, MK Gorica 2. SKUPINA B: MK Gorica 1, Gostišče Mark, Pri Tildi.**

*Prva moška odbojkarska divizija*

# Soči derbi proti Valu

**Val — Soča 0:3 (12:15, 5:15, 3:15)**

VAL: Cej, Vogrič, Mučič, Bastiani, Grinovero, Zavadlal, Boschin, Bensa, Brajnik.

SOČA: Cernik I, Cernic II, Marič, Kovic, Gergolet, Valt, Giantin, Sirk.

Tekma ni bila na visoki kakovostni ravni. Mladi igralci Vala so tokrat povsem razočarali. Ne bomo jih opravičevali za tako bled nastop, saj lahko tudi izkušene ekipe naletijo na slab dan. Za Sočo je osvojitev novih točk zelo važna, saj ima sedaj možnost, da doseže drugo mesto na končni lestvici in tako napreduje v D ligo. (Zip)

**NAŠ PRAPOR — ITALCANTIERI 3:1 (15:10, 12:15, 15:11, 15:7)**

**MLADINSKA INTERLIGA (ŽENSKE)**

**Solkan — Sovodnje 1:2 (15:11, 13:15, 5:15)**

**Nova Gorica — Sovodnje 1:2 (11:15, 15:5, 11:15)**

**ŽENSKI ODBOJKARSKI TURNIR V DOLINI**

**IZIDI: Rogoza - Breg 2:0; Rogoza Friulexport 2:0; Breg - Friulexport.**

**KONČNA LESTVICA: 1. Rogoza, 2. Breg in 3. Friulexport.**

## Poljanka Pavletič tretja v Beogradu

Članica tržaškega Bora Poljanka Pavletič je dosegla v teh dneh velik uspeh. Z vrsto Partizana Moste iz Ljubljane, za katerega nastopa kot gostja, je v športni ritmični gimnastiki osvojila med mlajšimi mladinkami v Ljubljani naslov slovenske ekipne prvakinje, v četrtek pa je v Beogradu v mnogoboju osvojila na državnem jugoslovanskem prvenstvu odlično tretje mesto.

# »Minivolley«: obračun naših povsem zadovoljiv

V telovadnici pri Banih je bil pokrajinski del prvenstva v minivolleyju za dekleta letnika 1972. Prvenstva se je udeležilo 23 ekip, od katerih je bilo 9 slovenskih, saj je 5 ekip prijavila Sloga, po dve pa Bor in Sokol.

Boji so bili napeti in vse igralke so dale vse od sebe, da bi zapustile najboljši vtis. Nad izkupičkom slovenskih ekip smo lahko res zadovoljni. V finale, ki bo v soboto, sta se prebili Sloga D in F, ostale pa so igrale s spremenljivo srečo, vse pa z veliko mero borbenosti in požrtvovalnosti.

Izidi:

SKUPINA A

Sloga A - De Tommasini A 2:0; Sloga A - Centro Olimpia A 2:0; Sloga A - Addobati A 2:0; Sloga A - Montasio A 0:2; Sloga A - Duca D'Aosta A 1:1. LESTVICA: Montasio A 10, Duca D'Aosta A in Sloga A 7, De Tommasini A 4, Centro Olimpia A in Addobati A 1.

SKUPINA B

Sloga B - Blitz A 2:0; Sokol A - Centro Olimpia B 0:2; Sloga B - Duca D'Aosta B 2:0; Blitz A - Sokol A 1:1; Sloga B - Montasio B 2:0; Duca D'Aosta B - Sokol A 0:2; Sloga B - Sokol A 2:0; Montasio B - Sokol B 2:0; Sloga B - Centro Olimpia B 0:2. LESTVICA: Centro Olimpia B 10, Sloga B 8, Montasio B 6, Sokol A 3, Blitz A 2, Duca D'Aosta B 1.

SKUPINA C

Sloga C - Sloga D 1:1; Blitz B - Sloga C 1:1; Sloga C - Duca D'Aosta C 2:0; Sloga D - Duca D'Aosta C 2:0; Sloga D - Blitz B 2:0; Bor A - Sloga C 0:2; Bor A - Sloga D 0:2; Bor A - Blitz B 0:2; Bor A - Duca D'Aosta C 1:1. LESTVICA: Sloga D 7; Sloga C, Blitz B, Bor A 1, Duca D'Aosta C 1.

SKUPINA D

Sokol B - Sloga F 0:2; Bergamas - Sokol B 2:0; Sloga F - Addobati B 2:0; Sokol B - De Tommasini B 0:2; Sokol B - Addobati B 2:0; Sloga F - Bergamas 2:0; De Tommasini B - Sloga F 0:2; Bor B - Sloga B 2:0; Bor B - Sloga F 0:2; Bor B - Bergamas 0:2; Bor B - Addobati B 2:0; Bor B - De Tommasini B 0:2. LESTVICA: Sloga F 10, Bergamas 8, De Tommasini B 6, Bor B 4, Sokol B 2, Addobati 0.

V pokrajinski finale so se uvrstile Montasio A, Centro Olimpia B, Sloga D in Sloga F. (INKA)

### Igralke letnika 1973

V pokrajinski finale prvenstva v »minivolleyju« za igralke letnika '73 so se uvrstili: Sloga B, Mladina, Villa Carsia C in Monte Re. O tem prvenstvu bomo še poročali.

**KOŠARKA**

**TURNIR »CLAUDIO IN FABIO«**

**Naraščajniki**, finale 3. mesto: Bor - Kontovel 104:84 (44:46). **Člani**, finale 3. mesto: Kontovel - Bor Radenska 66:62 (31:28).

## Balinarski turnir

Na včerajšnjem mednarodnem balinarskem turnirju za 11. kraški pokal je zmagal reški Partizan Kastav pred Aluminijem iz Komna, tržaškim Portualejem in Krasom B. O turnirju bomo še poročali. (B.S.)

*Prihodnji teden na »1. maju« košarkarski turnir Radenska*

# Nastopajoče ekipe zagotavljajo kakovost

Od torka do sobote (5. - 9. junija) bo v Borovem športnem centru zanimiv in kakovosten članski košarkarski turnir. Turnir Radenska, ki so ga pri Boru prvič priredili ob koncu lanske sezone, bo letos obsežnejši in bo vseboval tudi nekaj netekmovalnih točk. Turnirja se bo udeležilo 6 moštev: Jadran, Servolana, Inter 1904, Società ginnastica Triestina, All Stars Cortina sport ter selekcija Radenske. Moštva so porazdeljena v dve skupini. V A skupini bodo Jadran, Inter 1904 in All Stars Cortina sport, v B skupini pa Servolana, SGT in Radenska. Ekipe vsake skupine bodo igrale po sistemu vsak proti vsakemu, nato pa bo na sporedu finalni del. Prvouvrščeni moštvi v vsaki skupini se bosta potegovali za prvo mesto, drugouvrščeni za tretje, tretjeuvrščeni ekipi v vsaki skupini pa se bosta pomerili za 5. mesto.

Poleg košarkarskih tekem bo v petek po finalu za 5. mesto na sporedu trenerska tribuna na temo »Izkušnje in oblike dela na področju vrhunske košarke«, ki jih lahko uporabimo za izboljšanje in vrednotenje mladinskega sektorja. Te okrogle mize se lahko udeležijo vsi trenerji, prisotni pa bodo tudi nekateri priznani strokovnjaki.

Nastopajoča moštva so vsem prav dobro znana. Jadran bo prisoten s postavo, ki se je borila za napredovanje v B ligo, čeprav bodo na turnirju glavni nosilci igre mlajši igralci. S standardno postavo bo nastopila tudi tržaška Servolana, ki se je uspešno borila v C-1 ligi. Tržaški Inter 1904 je letos dosegel napredovanje v C-2 ligo in tako povečal tržaško skupino tretjeligašev, Ginnastica Triestina pa je lani napredovala v 4. ligo, v kateri solidno nastopa. All Stars Cortina sport je priložnostna selekcija, ki so jo izbrali v sodelovanju z revijo Trieste sport na podlagi glasov, ki so jih dali tržaški trenerji. Razveseljivo je dejstvo, da so za trenerja te ekipe izbrali Massima Rasenija, ki je trener Scoglietta a je drugače dolgoletni Borov košarkarski delavec. Moštvo All Stars Cortina sport bodo sestavljali naslednji igralci: Bortolot, Trampus, Del Piero, Marizza (Don Bosco); Sculin, Tonut (Alabarda); Boretti, Gimona (Scoglietto); Trani (Stella Azzura) in Avon (Radiograf Milje). Selekcijo Radenske so izbrali vsi slovenski trenerji v promocijskem prvenstvu in v prvi diviziji, tako da je vsak trener sestavil najboljšo ekipo po njegovem mnenju in predlagal tudi trenerja ekipe. Po preštetju vseh glasov, ki so jih košarkarji dobili od slovenskih trenerjev je izid glasovanja naslednji: A. Sosič, Ban, Vitez 6 glasov, Knaip, Emili, Zobec, Race, Canciani 5, Ražem, Lisjak 4, E. Sosič, Klobas 3, Čok, Furlan, Maver, Štoka 2, Corbatti, Pisani, Barut, Meneghetti, Mesesnel 1. Selekcijo Radenske bodo torej sestavljali naslednji igralci: Adrijan Sosič, Knaip, Zobec, Race (Bor Radenska), Ban, Emili, Lisjak (Kontovel), Vitez, Canciani, Ražem (Polet). Rezervi sta: E. Sosič (Polet) in Klobas (Bor Radenska), trener pa Adrijan Sosič.

Ob koncu bi še dodali, da bo košarkarski odsek ŠZ Bor ob tej priložnosti izdal zanimivo brošuro o razvoju košarke pri Boru.

SPORED TEKEM

Torek, 5. 6. ob 18.30: Servolana - SGT, ob 20.00 All Stars Cortina sport - Inter 1904;

Sreda, 6. 6. ob 18.30: Selekcija Radenska - SGT, ob 20.00 Jadran - Inter 1904;

Četrtek, 7.6. ob 18.30: Selekcija Radenska - Servolana, ob 20.00 All Stars Cortina sport - Jadran;

Petek, 8. 6. ob 18.30 finale za 5. mesto, ob 20.00 trenerska okrogla miza.

Sobota, 9. 6. ob 18.30 finale za tretje mesto, ob 20.00 nastop Borovih telovadk, ob 20.30 finale za prvo mesto.

Cancia

## domači šport

### Danes

**nedelja, 3. junija 1984**

**NOGOMET**

**ZAČETNIKI**

8.30 v Trstu, igrišče Campanell: Chiarbola - Breg; 10.30 v Trstu, Ul. Flavia: Libertas - Primorje

**NAJMLAJŠI**

11.00 pri Domju: Domio B - Vesna; 10.30 v Repnu: S. Luigi A - Kras; 10.00 v Trebčah: S. Luigi B - Primorec; 10.30 v Miljah: Muggesana - Breg

**KOŠARKA**

**1. MOŠKA DIVIZIJA**

10.30 v Dolini: Breg - Foto Mauro; 11.00 v Trstu, Ul. della Valle: Team 81 - Sokol

ZSŠDI

obvešča, da bo v torek, 5. junija

**Zaključno tekmovanje tečajnikov plavalnega tečaja v Lipici**

Tekmovanje se bo pričelo ob 16. uri za vse tečajnike

*Statistični pregled 3. amaterske nogometne lige*

# Neuspešno prvenstvo Primorca

**PRIMOREC**

S 24 osvojenimi točkami so Trebenci končali prvenstvo na 9. mestu (8 zmag, 8 remijev, 8 porazov) dali so 26, prejeli pa 21 golov. V prvem delu prvenstva je Primorec zbral 14 točk (5 zmag, 4 remije, 3 poraze) dal 17, prejel 11 golov in zasedel 5. mesto na lestvici.

V 12 nastopih na domačih tleh so Trebenci premagali Gajo, Sagrado, Barbarians, Poggio in Union, remizirali s Foglianom in Romano, ter podlegli Beglianu, S. Marcu, Campanellam, Mladosti in Italcantieriju. Osvojili so torej 12 točk, dali 15, prejeli pa 9 golov.

V gosteh so premagali Romano, Italcantieri in Barbarians, remizirali proti Unionu, S. Marcu, Mladosti, Sagradu, Foglianu in Gaji, izgubili pa s Poggiom, Campanellami in Beglianom. Zbrali so prav tako 12 točk, dali 11, prejeli pa 12 golov.

V teku prvenstva smo v vrstah Primorca zabeležili tri izključitve, B. Kralj (Begliano), B. Kralj in Mauro Kralj (Poggio). Vse tri 11-metrovke, ki so jih imeli na razpolago (Campanelle, Italcantieri, Poggio) je uspešno izvedel E. Kralj. Proti Primorcu sta bili dosojeni dve 11-metrovki, eno proti Poggiu je ubranil vratar Leone, drugo pa je zgrešil nogometaš Sagrada.

Tudi od ekipe Primorca smo v teku letošnjega prvenstva mnogo več pričakovali. Ne smemo namreč pozabiti, da je Trebencem lani ušlo napredovanje le za las, saj je o kakovostnem skoku odločal direktni dvoboj z Aurisino, ki se je končal v korist Nabrežincev. Letos pa je Primorec slabo začel in v 7. kolu je že prišlo do zamenjave trenerja. Bogdana Čuka je nadomestil Henrik Čuk. Rezultati pa v glavnem niso bili mnogo boljši in čeprav se je ob koncu prvega dela, oziroma v začetku povratnega dela, Primorec znašel v skupini ekip, ki so se potegovale za napredovanje, so Trebenci predvsem na domačih tleh dobesedno razočarali. V zadnjih petih nastopih so izbojevali le eno samo točko in s tem nazadovali na deveto mesto končne lestvice.

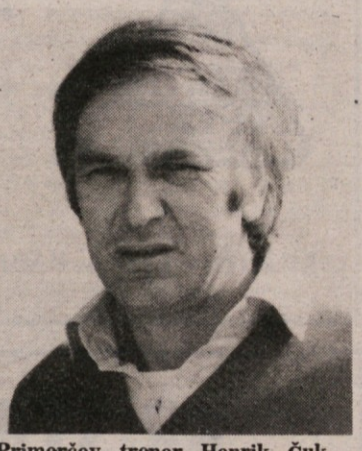

Primorčev trener Henrik Čuk

Trenerja Bogdan in Henrik Čuk sta skupno poslala na igrišče kar 25 nogometašev od katerih je le W. Milkovič igral vse tekme.

24 odigranih tekem W. Milkovič (1); 23 E. Kralj (10); 22 Leone; 21 B. Kralj (3); Bruni; 20 Marko Kralj (3); 19 Mauro Kralj (6); 18 Finessi; 17 Ferfoglia (1); 15 F. Milkovič; 12 I. Milkovič (1); Dettori; 11 R. Malalan; 9 Sarabotti; 8 B. Čuk; Mule; 7 Štoka (1); 6 Stojkovič; 4 P. Kralj; F. Kralj; 3 Lugnan; Vidali; 2 Serra; F. Čuk; 1 D. Kralj.

(B. Rupel)

SLEDI

**NAJMLAJŠI**

**Kras - Jadran Dekani 1:5 (0:3)**

KRAS: Purič, Špacapan, Umek, Žagar, Lucijan Škabar (Ženič), Marko Škabar, De Franceschi, Sarti, Alan Škabar (Kavalič), Škrk, Šuc (Grgič), Križmančič.

JADRAN DEKANI: Pavletič, Kaligarič, Kompare, Gomelj, Prosen, Pečarič, Bertok, Piciga, Mezgec, Markovič, D. Ščulac (Kocjančič, Toškan, Mihalič, Rodela, Slama, Prašnikar, Korva, P. Milič, A. Ščulac).

V prijateljski tekmi so gostje iz Dekanov visoko premagali krasove mlade nogometaše. Že v prvem polčasu je moral vratar Purič trikrat pobrati žogo iz svoje mreže in šele v drugem delu so se domačini nekoliko bolje organizirali v napadu in dosegli tudi lep zadetek s Šucem. (R.B.)

**Kosmina Sergij**

**Barvni TV SPREJEMNIKI — vse, kar najboljšega nudi nemška in italijanska tehnika**

**ITT SCHAUB-LORENZ, TELEFUNKEN, PHILIPS, REX**

**NABREŽINA CENTER**

**Telefon 200123**

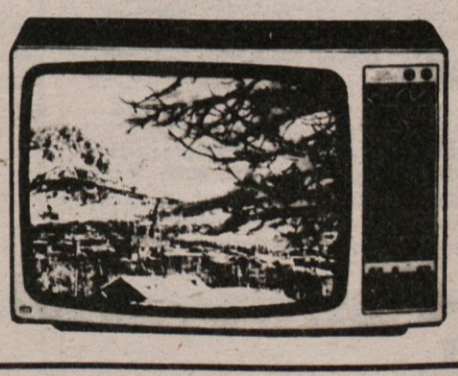


*mnenje* **Aldo Rupel**

# Pride čas v začetku junija...

*Vsako obdobje v letu ima svoje značilnosti. Tudi druga polovica maja in začetek junija jih ima. Očitno je, da me pri tem ne zanima meteorologija. Mojo pozornost vzbuja vzdušje, ki vlada v tem času po društvih, tekmah, prireditvah, v pogovorih in ocenah.*

*Če niso že zaključena, se zaključujejo prvenstva. Priča smo zaključnim prireditvam pri najrazličnejših ustanovah. Zaradi vsakoletnih volitev se je tudi zaključek napora v šolskih ustanovah približal bolj maju kot pa sredini junija, čeprav uradni datumi o zaključku pouka narekujejo drugače.*

*Morda nas je prav ritem šolskih let navadil na to, da menimo, da se konec maja in v začetku junija zaključuje delovna sezona. Pri tem gredo nekateri še dlje in vsak organizacijski neuspeh ali pičlo število prisotnih gledalcev in obiskovalcev opravičujejo s tistim: »Ja, smo pač pri koncu! Ljudje so naveličani.« Pri koncu česa in naveličani česa sprašujem?! Vzroke za neuspehe je treba razčleniti v sedanjem času prav tako kot ob vsakem dugem obdobju. Tudi druga krilatica, po kateri naj bi se ljudje že pripravljali na dopust in počitnice, skriva nemoč in pomanjkanje poguma po pronicljivejši raziskavi.*

*Tak razorožitveni odnos pogojuje tudi uresničitev nekaterih pobud, ki so zanimive ravno za ta čas, ko ni več prvenstev. Kdor nima volje, da bi poprijel in ti pomagal, se skriva za dopusti, čeprav so edine počitnice, o katerih je v tem času slišal, tiste o lastni teti, ki je v penziji. Pa brez zamere za vse tete, ki so v pokoju.*

*Nekaj je res. To obdobje je prehodno. Ni običajnega ritma vadb, tekem, sej, vpisov in telefonskih pozivov. Prav zato je primerno za pobude, ki znajo priklicati vrste in sloje posameznikov, ki drugače živijo ob robu društvenega utripa. Prijateljska srečanja, tekmovanja »starih bajt«, spominski turnirji in turnirčki, kondicijske priprave za poletno planinstvo ali za deskanje je samo nekaj primerov možne dejavnosti.*

*Rekel sem in priznal: prehodno obdobje. Toda v prehodnem obdobju načrtujemo in se pripravljamo. Julija in avgusta bodo tečaji, taborjenja in kolonije. Koliko časa bomo med to dejavnostjo posvetili telesni vzgoji, športu in rekreaciji, bodisi da bomo živeli pod platnenimi strehami z lastnim upravljanjem ali v pogojih hotelskih uslug? Vprašanje se ne glasi samo koliko, temveč tudi kako.*

*Ali vsega tega že ne delamo? Prav gotovo. Lani sem imel priložnost zabeležiti, da so recimo na Goriškem uspeli podaljšati »delovno sezono« v sklopu organiziranega delovanja za cel mesec. Na Tržaškem je tako bilo že nekaj let prej. Kaj pa Benečija? Bomo enkrat le ugriznili v to kislo jabolko, da ne bodo Nadiške in Kanalska dolina prisotne le v resolucijah in priporočilih? Poleg zimskih trenutkov prebujenja je ravno ta letni čas primeren za kakšno pobudo v videmski pokrajini.*

*To majsko mnenje ima namen pohvaliti in navdušiti tiste pobude, ki jih že uresničujemo in spodbuditi še kakšno drugo. Rast in dozorevanje tako posameznika kot skupnosti nista vezana v neka koledarska obdobja, ki smo si jih izmislili. Kdor ne napreduje, nazaduje; če nismo dejavni prepuščamo pobudo in prostor drugim. Gre pa predvsem za zadovoljstvo ob lastni rasti in bogatenju naše prisotnosti.*

## obvestila

**Gimnastični odsek ŠZ Bor**

**sporoča, da bo vsakoletna sklepna telovadna akademija v torek, 5.6, ob 15. uri na stadionu »1. maj«.**

**ZSŠDI**

**obvešča, da bo zaradi zaključka plavalnih tečajev v Lipici ter zaradi atletskega troboja v Trstu, urad ZS ŠDI v torek 5. in sredo 6. junija v popoldanskih urah zaprt.**

**ŠZ Mladost**

**iz Doberdoba sklicuje občni zbor, ki bo jutri, 4. junija, ob 20. uri na sedežu društva.**

**TPK Sirena**

**prireja julija meseca štiri jadralne tečaje za otroke od 8. do 11. leta starosti. Pogoj je, da so dobri plavalci. Vpisovanje na sedežu TPK Sirena v Barkovljah vsak dan — razen ob nedeljah — od 19. do 20. ure ali pa na ZSŠDI, Trst, Ul. sv. Frančiška 20 do 20. junija med delovnim urnikom.**

**ŠZ Sloga in SK Devin**

**prirejata v nedeljo, 10. junija, avtobusni izlet v Bilčovs (avstrijska Koroška), ob priliki 13. tradicionalnega srečanja planincev treh dežel z ogledom Vrbskega jezera. Odhod avtobusa ob 6. uri iz Bazovice, preko Opčin, iz Sesljana pa ob 6.20. Cena prevoza 12.000 lir. Vpisovanje sprejema Viktor Stopar, tel. 040/226283 in Bruno Škerk, tel. 040/200236.**

**Mladinska sekcija JK Čupa**

**organizira v Sesljanu 5 jadralnih tečajev za upravljanje windsurfov in sicer: od 18.6.84 do 23.6.84, od 25.6.84 do 30.6.84, od 2.7.84 do 7.7.84, od 9.7.84 do 14.7.84, od 16.7.84 do 21.7.84. Prijave se sprejemajo na sedežu ZS ŠDI, tel. 040/767304 do 16.6.84. Udeleženci tečaja bodo lahko uporabljali društvene jadralne deske brezplačno celo poletje.**

**Jadralni klub Čupa**

**organizira v Sesljanu 3 jadralne tečaje za otroke od 8. do 14. leta na optimistih in sicer od 18.6.84 do 23.6.84, od 25.6.84 do 30.6.84, od 12.7.84 do 20.7.84. Prijave se sprejemajo na sedežu ZSŠDI, tel. 040/767304 do 16.6.84.**

**Nogometna komisija ZSŠDI**

**obvešča, da bo seja komisije jutri, ob 20.30 v Bazovici.**

*Zamejsko balinarsko prvenstvo*

# Balinarji Krasa A v vodstvu

V petem kolu zamejskega balinarskega prvenstva sta bili obe prvouvrščeni četverki prisiljeni na delitev točk. Kras A je bil v Zgoniku proti Zarji že na pragu polnega uspeha, ko je v drugem srečanju povedel s 6:0. Bazovci pa so tedaj zavihali rokave in iztrgali dragoceno točko, Kras A pa je vseeno zadržal prvo mesto. Tega delnega spodrsljaja pa ni znal izkoristiti openski Polet, ki se je proti Gaji znašel v težavah in se je moral pošteno potruditi, da je iztrgal remi. Vrhu lestvice se je približala Gradina, ki je v Doberdobu pospravila obe točki, čeprav je bil Kras B v drugem srečanju stalno v vodstvu. Prvo prvenstveno zmago pa je izbojeval v Repnu Kraški dom, ki je z odlično igro povsem nadigral Sokol.

**IZIDI 5. KOLA**

Kras — Zarja 1:1 (11:0, 9:11); Gradina — Kras B 2:0 (11:1, 14:9); Gaja — Polet 1:1 (11:3, 8:11); Kraški dom — Sokol 2:0 (11:9, 11:2).

**LESTVICA**

Kras A 9 točk, Polet 8, Gradina 7, Sokol 4, Kras B in Gaja 3, Kraški dom in Zarja 2, (Zarja in Sokol imata tekmo manj).

**PRIHODNJE KOLO (6. junija)**

Sokol — Kras A, Kras B — Kraški dom; Zarja — Gaja, Polet — Gradina.

B. S.

**PLOŠČICE IN SANITARNI MATERIAL**

**ROLICH**

**Nabrežina 35/c**

**Tel.: 040/200371**

**panto**

**Zastopstvo za TRST in GORICO posebnih lesenih oken in vrat**

**Prihranek do 30% goriva**

**Možnost državnega prispevka do 30% vrednosti naložbe na podlagi zakona št. 308 z dne 29/5/1982.**

**Kmečka banka poražena v finalu**

Letošnjega medbančnega nogometnega turnirja, ki ga v Gorici že tretje leto pripravljajo za goriške denarne zavode, se je udeležilo 8 bank, med katerimi tudi slovenska. Kmečka banka, ki je dosegla lep uspeh, saj se je prebila do finalnega srečanja proti zavodu iz Ločnika. V tem srečanju pa so slovenski nogometaši doživeli pekoč poraz 0:7, ki pa ne odraža dejanskega stanja na igrišču.

**Naročnina:** Mesečna 10.000 lir - celoletna 120.000 lir - V SFRJ številka 15,00 din, naročnina za zasebnike mesečno 180,00, letno 1.800,00 din, za organizacije in podjetja mesečno 250,00, letno 2.500,00 din

**Poštni tekoči račun za Italijo**
Založništvo tržaškega tiska, Trst 11-5374

**Za SFRJ** - žiro račun 50101-603-45361
ADIT - DZS 61000 Ljubljana
Kardeljeva 8/II. nad. - telefon 223023

**Oglasi** - Ob delavnikih: trgovski 1 modul (šir. 1 st., viš. 23 mm) 43.000. Finančni in legalni oglasi 2.900 lir za mm višine v širini 1 stolpca. Mali oglasi 550 lir beseda. Ob praznikih: povišek 20%. IVA 18%. Osmrtnice, zahvale in sožalja po formatu. Oglasi iz dežele Furlanije - Julijske krajine se naročajo pri oglasnem oddelku PUBLIEST - Trst, Ul. Montecchi 6 - tel. 775-275, tlx 460270 EST I, iz vseh drugih dežel v Italiji pri podružnicah SPI.

# primorski dnevnik

3. junija 1984

**TRST** Ul. Montecchi 6 PP 559
Tel. (040) 794672 (4 linije) - Tlx 460270
**GORICA** Drevored 24 maggio 1
Tel. (0481)83382 - 85723
**ČEDAD** Stretto De Rubeis 20
Tel. (0432) 731190
Odgovorni urednik **Bogumil Samsa**

Izdaja in tiska ZTT Trst

Član italijanske zveze časopisnih založnikov FIEG

## Koga ne bo v Los Angelesu

**Po predvčerajšnjim pristanku Etiopije na sovjetski bojkot se letošnjih olimpijskih iger ne bo udeležilo 13 držav**

## Ponoviti podvig iz leta 1911

OSLO — *Prvič v zgodovini bo neko polarno ekspedicijo vodila ženska, in sicer 38-letna Norvežanka Monica Kristensen. Ostali člani ekspedicije, ki bo skušala s pasjimi vpregami doseči Južni tečaj, so 39-letni Norvežan Bjoern Wold, 25-letni Neil McIntyre in 30-letni Nic Cox, oba iz Velike Britanije.*

*Na pohod se bodo odpravili oktobra prihodnjega leta in bodo skušali januarja 1986 doseči Južni tečaj po isti smeri, ki jo je leta 1911 izbral Ronald Amundsen.*

*Monica Kristensen se je izvrstno pripravila na 1.300 kilometrov dolg pohod. Dve leti je živela na otokih Svalbard, obenem je prava izvedenka za pasje vprege. Britansko-norveška ekspedicija bo torej ponovila s skupnimi močmi podvig iz leta 1911, le da tokrat ne bo rivalstva med obema državama.*

❑ BERLIN — Sloviti dirigent Herbert von Karajan je z brzojavko intendantu sporočil, da zapušča berlinsko filharmonijo. Filharmoniki, s katerimi je avstrijski dirigent dolga leta nastopal, so mu hudo zamerili, da je namesto njih peljal dunajski orkester na salzburški festival.

## Poplave v ZDA usodne za 13 oseb

WASHINGTON — Pretekle dni so nalivi povzročili velike poplave v srednjih in severo - vzhodnih predelih Združenih držav. Voda je zahtevala 18 mrtvih, medtem ko so morali evakuirati preko 7.000 ljudi.

Med najbolj prizadetimi državami je bila Oklahoma, v kateri so poplave povzročile 13 smrtnih žrtev. Stanje pa je bilo zelo hudo tudi v Massachusettsu, New Jerseyu, državi New Yorku, Connecticutu ter New Hampshireju, kjer je v sredo in četrtek zapustilo svoje domove okrog 6.500 ljudi.

## Brazilski galeon

BUENOS AIRES — *Orkanski veter, ki je nad zalivom La Plata pihal s hitrostjo preko 100 kilometrov na uro, je povzročil izredno oseko, kot je še ne pomnijo. Na suhem je ostal celo neki brazilski galeon, ki se je potopil pred 157 leti. Za znanstvenike in zgodovinarje je to izredna priložnost.*

*Ugotovili so, da so razbitine pripadale galeonu Dous Dezembro, ki je skupaj z drugimi bojnimi ladjami 24. februarja 1827 napadel argentinsko brodovje. Po pisanju zgodovinarjev je v bitki izgubilo življenje 117 mornarjev, Dous Dezembro pa se je potopil pred mestom Quilmes, 30 kilometrov južno od Buenos Airesa.*

## Šest »mrtvih« iz jetnišnice

NEW YORK — Šest zapornikov je zbežalo iz krila smrti neke jetnišnice v Virginiji. Podvig jim je uspel, potem ko jim je uspelo zadržati ducat jetniških paznikov z grožnjo, da bodo razstrelili peklenski stroj. Kasneje so preiskovalci ugotovili, da je bil peklenski stroj le protipožarna jeklenka.

Vseh šest je izredno nevarnih, med njimi bi morali enega usmrtiti prihodnjega avgusta. Policija je takoj začela širokopotezno akcijo iskanja. Dva so skoraj izsledili, ko sta se polastila nekega avtomobila in zbežala.

# Želja po lepih stanovanjih

MOSKVA — *Vselitev v novo stanovanje je za večino sovjetskih državljanov pravi praznik, saj stanovanj primanjkuje, da se mora marsikateri mladoporočeni par zadovoljiti s sobico v stanovanju staršev. Prej ali slej pa oblasti že poskrbijo za bolj udobno namestitev.*

*Po prvem prazničnem navdušenju »novoselja« pa skušajo novopečeni stanovalci vsaj nekoliko spremeniti standardizirana stanovanja v orjaških blokih. Zamenjava kluk, linoleja, zidnih oblog in marsičesa drugega pa je vse prej kot poceni zadeva. Za razliko od Zahoda, kjer je dobrin na pretek, a povprečnemu prebivalstvu primanjkuje denar, je v Sovjetski zvezi čisto obratno: denarja je dovolj, večkrat primanjkuje dobrin.*

*Nič čudnega torej, da stanovanja posamezniki spremenijo s pomočjo poznanstev in črne borze. Seveda je to skrajno potratno, da so oblasti že sprejele prve ukrepe. A ne kazenske narave, saj se dobro zavedajo, da je želja po personalizaciji stanovanj upravičena. V Leningradu so namreč sprožili pobudo, da lahko bodoči stanovalci sami izberejo zidne obloge, kljuke in druge pritikline.*

*Gradbena podjetja so seveda zagnala vik in krik, saj so navajena šablonskega dela in jim ne prijajo take komplikacije. Leningrad pa ne bi bil rusko okno v svet, če bi se pustil ugnati od gradbenih podjetij. Poskus je kot kaže naletel na podporo prebivalstva, prej ali slej pa se bodo po njem zgledovala še druga mesta.*

## *MIKI MUSTER:* Čudežni otok

(25.)

**Pustolovščine Zvitorepca, Trdonje in Lakotnika**

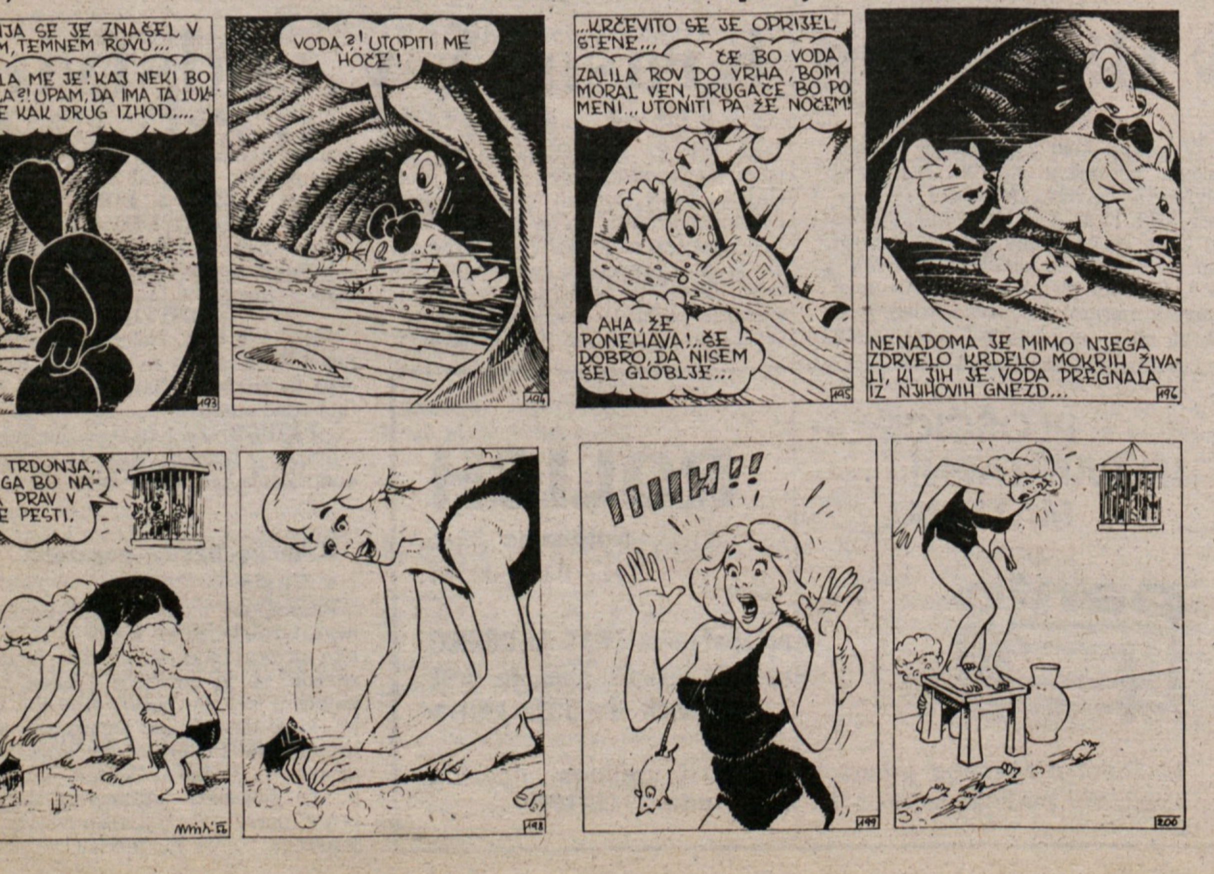


**S.A.C.A.T.**

**nadomestni deli za**

**FIAT — ZASTAVA — ALFA — LANCIA**
**in za tuje znamke avtomobilov**

**TRST, Ul. sv. Frančiška 38 — Tel. 794306 - 772002**

**AGROMARKET**
GORICA
**Ul. Favetti 5 — Telefon: (0481) 84741**

landini

VSE VRSTE TRAKTORJEV — BALIRKE ZA SENO — KOSILNICE — FREZE — ŽAGE — ATOMIZERJI — MOTOKULTIVATORJI — ENOLOŠKI STROJI itd.
**Naši kmetijski stroji so posebej primerni za dela na kraških poljih.**

AZETA SPORT MONFALCONE

AZETA SPORT

SPECIALIZIRANA
ŠPORTNA TRGOVINA ZA:

***alpinizem***
***planinstvo***
***tenis***

TRŽIČ - ULICA PARINI 5 - TELEFON 0481/45735

**KRISTALL SIRCA**

TRST
**Strada Vecchia dell'Istria 2**
**Tel: 820-762**

NASPROTI STADIONA
Velika izbira:
kristala, lestencev,
kuhinjskih predmetov,
porcelana, daril.
**POROČNI SEZNAMI**

*Cremcaffè*

**PRIMO ROVIS**
**NUDI PRAVIM LJUBITELJEM KAVE**

1. bogato izbiro najboljše kave
2. kakovostno kavo po najugodnejši ceni
3. dnevno sveže praženo kavo na vašem domu z obvezo, da bo ohranilo nespremenjene cene

**SKODELICA KAVE 450 LIR**

**Kavne mešanice CREMCAFFÈ so vam na razpolago v degustaciji na Trgu Goldoni štev. 10 ter v vseh trgovinah, supermarketih in kavarnah**

LEGNAMI
**pierbrunorosso s.r.l.**

- GREDI
- LETVICE
- NAVADNA in POKLOPNA VRATA
- OBLOGE in IZOLACIJE (STIFERITE)
- PODI
- VEZAN LES AVIO E MARINI

**34074 TRŽIČ (GORICA) — Ul. A.C. COLOMBO 51**
Telefon (0481) 72916 — Tlx. 460156