Prvi slovenski dnevnik v Zjedinjenih državah. Izhaja vsak dan izvzemši nedelj in praznikov.

Glas Naroda

List Slovenskih delavcev v Ameriki.

The first Slovenic Daily in the United States. Issued every day except Sundays and Holidays.

TELEFON PISARNE: 1279 RECTOR. Entered as Second-Class Matter, September 21, 1903, at the Post Office at New York, N. Y., under the Act of Congres of March 3, 1879. TELEFON PISARNE: 1279 RECTOR.

NO. 105. — ŠTEV. 105. NEW YORK, MONDAY, MAY 4, 1908. — V PONEDELJEK, 4. VEL. TRAVNA, 1908. VOLUME XVI. — LETNIK XVI.

Nov City Hall v New Yorku.

NAŠE MESTO DOBI NOV DOM ZA SVOJO UPRAVO; POSLOPJE BODE IMELO 21 NADSTROPIJ.

Veljalo bode sedem milijonov dolarjev; v njem bode postaja podulične železnice.

KRASNA STAVBA.

M.sto New York si bode v kratkem zgradilo novo mestno palačo, v kteraj bodo nastanjeni vsi mestni uradi izimši policijskih, gasilskih in zdravstvenih. Vsi ostali uradi, ki so sedaj raztreseni po vsem Manhattanu, bodo nastanjeni potem pod jedno streho.

Novi City Hall bode stal na zemljišču med Centre St., Tryon Row, Park Row in Duane St., dočim bode sedanja Chamber St. vodila skozi njegovo vežo, kajti City Hall bode obsezal dva štirjaška bloka. Načrte za novo velikansko poslopje je izdelala tvrdka arhitektov McKim, Mead & White v našem mestu. Glavna fronta City Halla bode na Centre St.

Nova stavba bode veljala sedem milijonov dolarjev, vendar bode pa ta svota najbrže premajhna. Pod poslopjem bode postaja podulične železnice.

Južne republike. Vstaja v Peru.

V NEPOSREDNEJ BLIŽINI MESTA LIMA V PERU SE JE PRIČELA NEVARNA VSTAJA.

Vlada je poslala proti vstašem vojaštvo, toda moralo se je umakniti.

USAHNOLI STUDENCI.

Rio de Janeiro, Brazil, 3. maja. Od pacifičnega obrežja se brzojavlja, da je v Perú nastala revolucija. Vstaško gibanje se je pričelo v mestu Chosica blizo Lime. Revolucijonarje vodi Augusto Duran in vstaši so porezali žice elektrarne, tako da vlada v Limi ponoči popolna tema. Vstaši so se prilastili tudi nek vlak. Vlada je takaj poslala čete proti vojaštvu, toda o izidu boja se ne poroča. V Limi vlada velikansko razburjenje.

Mexico Ciudad, Mexico, 4. maja. Iz Talpacingo se poroča, da so tamošnji zdravilni studenci imenom Carmen takoj po zadnjem potresu usahnili in da so radi tega morali tamošnja kopališča zapreti. Talpacingo je bilo najboljše zdravilišče v Mehiki in tja je prišlo vsako leto na tisoče ljudi boljšati si svoje zdravje.

Mexico Ciudad, Mexico, 4. maja. Ob Gulfu divja že tri dni nepopisen vihar in bati se je, da se je potopilo več ribiških ladij zajedno z moštvom. Parnik Commodore je blizo Fronterc zavozil na pesek in je v nevarnosti, da ga velikanski valovi ne razbijejo. Možtvo se je rešilo.

Usmrten pred očmi matere.

7letni Harry Neckelvesky se je v New Yorku igral na cesti, dočim je stala njegova mati pred hišo. Zdajci pridrvi velik avtomobil, zagrabi dečka ter ga grozno razmesari. Medtem, ko se je mati, ki je ves prizor opazovala, onesvestila, so divjaki v avtomobilu drveli naprej. Ko se je vrnil oče domov, so mu sosedje le s silo preprečili samomor.

Vihar v Floridi.

Tallahasee, Fla., 1. maja. Včeraj je divjal izreden vihar po vsem Leon Countyju, kjer se prideluje najboljši tobak v Floridi. Vse polno skladišč in druzih poslopij je vihar razdejal in uničil tudi polje, ki je bilo obdelano s tobakom, tako da je škoda velikanska. V kolikor je posneti iz poročil, pri tem ni bil nihče ubit.

Devet ljudi zgorelo. Hotel v plamenu.

V FORT WAYNE, IND., JE ZGOREL NEW AVELINE HOTEL; MNOGO LJUDI JE ZGORELO.

Do sedaj so prinesli iz razvalin devet trupelj nesrečnih žrtev.

MNOGO SE JIH POGREŠA.

Fort Wayne, Ind., 4. maja. Včeraj dopoludne je zgorel tukajšnji veliki hotel New Aveline in tem povodom je zgorelo najmanj devet osob. Vsi notranji prostori velikega poslopja so uničeni in koliko mrtvecev je v razvalinah, dosedaj naravno še ni znano, kajti zgorel je tudi imenik gostov, ki so bili nastanjeni v hotelu. V kolikor je bilo mogoče dosedaj dognati, je bilo tem povodom tudi 13 ljudi nevarno ranjenih.

Do večera so našli devet mrtvecev, od kterih so jih šest spoznali. Mnogo oseb se še pogreša.

Ker je hotel v razvalinah, je tuli iskanje nesrečnih žrtev požara zelo težavno. Tudi tekom večera so našli par mrtvecev, toda ti so tako poškodovani, da jih ni mogoče prepoznati.

Goreti je pričelo rano zjutraj v prostoru za vspenjače in požar je našel prvi nočni klerk, kteri je takoj odšel v razna nadstropja, da probudi goste, toda končno je moral bežati, ker se je požar čudovito hitro razširjal.

RAZGNANI SOCIJALISTI.

V Montrealu so razgnali socijalistične demonstrante.

Montreal, Que., Canada, 2. maja. Tukajšnji socijalisti so včeraj v proslavo 1. majnika priredili velike demonstracije na Champ de Mar, toda policija jih je takoj, ko so prišli na imenovano polje, razgnala. Na prostoru se je zbralo nad desettisoč ljudi, da bi poslušali socijalistične govornike, kteri so nameravali govoriti o pomenu mednarodnega delavskega praznika.

Jedva da so pričeli govorniki govoriti, že so prišli policaji, kteri so napadli zbrane delavce, jih pregnali in jim zaplenili vse rudeče zastave. Nastop policije je obudil med delavci nepopisno ogorčenje in sedaj nameravajo prirediti velike protestne shode, kteri se bodo vršili v nedeljo in ponedeljek.

Premožen prosjak.

Chicago, Ill., 2. maja. Tukaj so zaprli starega profesijonelnega prosjaka, Italijana Tomaso Cantanzaro, o kterem se je mislilo, da je deloma slep in tudi gluh. Sodišče ga je obsodilo v plačilo denarne kazni v znesku $30. Kakor hitro je sodnik dejal, da mora plačati denarno kazen, se je pri sodišču pripetil čudež, kajti prosjak je takoj videl in slišal, vzel iz žepa $30 in plačal denarno kazen. Ko so ga potem policaji preiskali, našli so pri njem hranilno knjižico, z vpisano vlogo $1452.

Izkoriščevalci v San Franciscu.

San Francisco, Cal., 2. maja. Delodajalci tukajšnjega mesta se sedaj zatrdno sklenili, da v nadalje ne bodo delali več razlike med unijskimi in neunijskimi delavci in da bodo po vsem mestu uvedli takozvane odprte delavnice. Vsi delodajalci bodo torej sedaj nastopili vzajemno proti organizovanem delavstvu. Včeraj večina tukajšnjih tovarnarjev ni hotela za nadaljno leto skleniti pogodbe s svojimi organizovanimi delavci in vsi so izjavili, da v nadalje itak ne potrebujejo toliko delavcev, kakor dosedaj. Unija kolarjev je vsled tega že sedaj odredila, da se prične splošni štrajk kolarjev.

Ako si namenjen ženo, otroke ali pa sorodnike ter prijatelje v Ameriko vzeti, piši za pojasnila in vožne cene na: FRANK SAKSER, 109 Greenwich St., New York, N. Y., ker tu bodeš najpošteneje in najbolje postrežen. Fr. Sakser je priznani zastopnik vseh izvrstnih parobrodnih družb

Kronika zločinov. Mnogi umori.

V OREGONU SO ROPARJI NAPADLI IN USTRELILI LASTNIKA NEKE ZASTAVNICE.

Grozna rodbinska žaloigra v Battle Creeku, Mich.; zet umoril tasta in taščo.

V BROOKVILLE IN ARDMORE, PENNA.

Portland, Ore., 3. maja. Nepoznani roparji so v minolej noči napadli in ustrelili lastnika zastavnice in zlatarja Nathan Wolfa, kteri je poslovel tukaj 25 let. Wolf je imel pri sebi vedno mnogo diamantov. Roparji so odnesli $1700.

Battle Creek, Mich., 3. marca. Prodajalec opojnih pijač Jos. J. Blunt je včeraj siloma udrl v stanovanje stariśev svoje žene in je umoril tasta in taščo. Njegova žena je ušla v nočni obleki z otrokom v naročju. Blunt je bil na stariše svoje žene jezen, ker ga žena toži za ločitev zakona. Policiji se je sam javil in naznanil, da je hotel umoriti tudi sodnika in odvetnika.

Brookville, Pa., 3. maja. Farmer Frank Swineford v Knoxdale je včeraj po noči ustrelil necega trampa, ki je skušal siloma priti v njegovo hišo. Tramp je preje oropal tri bližnje hiše.

Ardmore, Pa., 3. maja. V bližnjem gozdu so našli bivšega hlapca John Jacobsa, kterega je farmer Louis Halberstadt odslovil, ustreljenega.

IZGREDI NA OTOKU MARTINIQUE.

V Fort de France je prišlo do pretepa med politiki, pri kterem je bil mayor ubit.

Fort de France, Martinique, 1. maja. Včeraj je prišlo v tukajšnjem mestu do velikih izgredov in pretepov med politiki, kteri so se v laseh radi municipalnih volitev.

Podžupan mesta M. Labat je prišel na čelu oboroženih mož pred mestno hišo, kjer je mayor M. Severe zbral drugo tolpo oboroženih mož. Med obema strankama se je takoj vnel boj, v kterem je bil mayor ubit. Tudi več druzih ljudi je bilo tem povodom ubitih, dočim je tudi število ranjencev precej veliko.

Policisti pred sodiščem.

Chicago, Ill., 30. aprila. Pred sodnikom Chetlaine v kriminalnem sodišču se je danes pričela obravnava proti prejšnjemu policijskemu načelniku John M. Collinsu in policijskemu pravniku Comerfordu, ki sta obdolžena, da sta pod upravo mayorja Dunneja policijsko moč izrabljala v politične namene. Baje 300 policistov bilo 14 dni pred volitvami za mayorja v politični službi ter tako odtegneno svojemu delokrogu. Sodnik je zavrnil več predlogov zagovornika. Danes so pričeli z zbiranjem porotnikov.

Denarje v staro domovino

pošiljamo:

za 10.35	.....	50 kron.
za 20.45	.....	100 kron.
za 40.90	.....	200 kron.
za 102.00	.....	500 kron.
za 204.00	.....	1000 kron.
za 1017.00	.....	5000 kron.

Poštarina je vštetа pri teh vsotah. Doma se nakazane vsote popolnoma izplačajo brez vinarja odbitka.

Naše denarne pošiljatve izplačuje c. kr. poštni hranilni urad v 11. do 12. dneh.

Denarje nam poslati je najprikladneje do $25.00 v gotovini v priporočenem ali registriranem pismu, večje zneske po Domestic Postal Money Order ali pa New York Bank Draft.

FRANK SAKSER CO.,
109 Greenwich St., New York,
6104 St. Clair Ave., N. E.
Cleveland, Ohio.

Železniški roparji marljivo na delu.

NA NEKEM V MEXICO NAMENJENEM VLAKU SO BAJE UKRADLI $63,000.

Denar je bil namenjen v razne banke v Chihuahui in je zginol med Mexico Ciudad in Torreon.

V PENNSYLVANIJI.

Laredo, Tex., 3. maja. Wells Fargo Express Co. je naznanila oblastim v Torreonu, Mexico, da so nepoznani roparji vzeli iz njene blagajne na nekem vlaku, ki je vozil v Mexico Ciudad, $63,000. Denar je bil namenjen za neko banko v Chihuahui. Roparji so si denar prisvojili med Torreonom in Mexico Ciudad, toda tatvino je izvršil najbrže nek družbin uradnik, ki je prišel med imenovanima mestoma na vlak in potem zopet zginol. V Torreonu so zaprli dva moža, toda ker jima ni mogoče kaj dokazati, so ju izpustili.

Pittsburg, Pa., 3. maja. Detektivi so semkaj dovedli štiri može, o kterih se domneva, da so minoli četrtek oropali St. Louiški ekspresni vlak. Jetnike ne sme nihče obiskati. Železnica trdi, da so si roparji prilastili le 600 dolarjev, dočim trdijo drugi, da so odnesli $42,000.

Butte, Mont., 3. maja. Včeraj po noči so nepoznani zločinci miljo zapadno od tukajšnjega kolodvora Northern Pacific železnice pognali z dinamitom v zrak nek ekspresni vlak imenovane železnice. Vlak sta vozili ive lokomotivi in jedna je po razstrelbi vozila še več sto čevljev dalje, dočim se je druga razletela. Poštni, refrigeratorski in tovorni vagon so se prevrnili in le Pullmanovi vagoni so ostali na tiru.

Strojevodja Busse je bil ubit, kurilec Ehle in nek tramp sta smrtno ranjena. Potnik Ming je bil tako ranjen, da je kmalo umrl. Oblasti zadevo preiskujejo in so dognale, da je nekdo v nekem bližnjem premogovem rovu ukradel 45 komadov dinamita.

WATCHORN ZOPET NAZAJ.

Dospel je na parniku Lusitania zopet na svoje mesto.

Ko se je mudil šest tednov v Evropi, je se naselniški komisar Watchorn vrnil zopet v New York na svoje staro mesto na Ellis Islandu. Kakor znano, se je še pred kratkim govorilo, da bode Watchorn odstopil od svojega mesta in bode imenovanim glavnim naselniškim komisarjem.

Watchorn se je mudil najdalje v Italiji. Začuden je bil, ko je slišal, da je izmed 600,000 Italijanov, ki so lansko leto odpotovali iz Italije, se naselilo v Ameriki le 273,000, vsi drugi so se naselili v Afriki. Vrnilo se jih je pa-ookio 300,000, ki so bili velika dobrota za deželo, kteri so prinesli zajedno z denarjem tudi boljše kulture.

Ko se je Watchorn vračal v Ameriko, je proučeval medkrovske prostore raznih parnikov.

Samomor bančnega predsednika.

Asbury Park, N. J., 2. maja. Morgan Delancey Magee, predsednik prve nacijonalne banke, se je včeraj v svojem stanovanju ustrelil. Njegovo truplo je našel njegov lastni sin. Pokojnik je zgubil mnogo denarja, oziroma skoraj vse, kar je imel pri New Jersey Bridge Co. Vsled njegovega samomora so včeraj tudi imenovano banko zaprli.

Sneg v New Yorku.

Interlaken, N. Y., 1. maja. Tukaj je danes zapadlo tri palce snega, toda snežiti še ni prenehalo. Toplomer kaže le 30 stopinj nad ničlo. Farmerji so v skrbeh radi sadnega drevja, ktero je večinoma že cvetelo.

Watertown, N. Y., 1. maja. Po vseh severnih pokrajinah države New York divjal je danes jak snežni vihar. Sneg se hitro topi.

Ustaja v Indiji. Afganci preko meje.

V INDIJI JE PRIČAKOVATI SPLOŠNE USTAJE IN ANGLIJA IMA RAČUNATI S TEŽAVNIM PROBLEMOM.

Indijcem so se pridružili tudi Afganci in njihovo vojaštvo je prekoračilo mejo.

BOJI.

London, 4. maja. Poročila, ki prihajajo od severne indijske meje, postajajo vedno bolj resna in tako nikakor ni izključeno, da bode prišlo do nevarnih komplikacij z afganistanskim emirom in morda tudi do vojne med Anglijo in Afganistanom. Sedaj se poroča iz Simle, oziroma letovišča indijskega podkralja, da je minoli petek po noči prekoračilo 20 tisoč Afganov severno indijsko mejo, nakar so se razdelili v dve posebni vojski. Večji in boljše oboroženi oddelek je odkorakal proti Landi Kotulu, kjer so Afganci zasedli pot, ki vodi do prelaza Kyber, dočim je odšla druga vojska, kterej poveljuje Selfi Sahib, v gorenjo dolino Bamian. V soboto po noči so Afganci napadli Muhni Kanadak, kterega so čuvali indijski strelci iz Kyberja.

Afganci so na vsak način hoteli imenovano trdnjavo osvojiti in boj se je vršil do 8. ure zjutraj. Napad se jim ni posrečil in končno so morali oditi, kajti njihove izgube so bile izdatne. Nadalje so nameravali osvojiti tudi karavanseraj kraj trdnjave, toda tudi ta napad je posadka odbila.

Iz drugih obmejnih krajev se poroča, da je general major Sir James Willcox, ki je poveljnik ekspedicije proti upornim mohamedanskim Indijcem, dobil poročila, da bodo njegove čete kmalo napadene in radi tega se sedaj v naglici pripravlja na napad. Angleška vojska se zbira pri Hohmandi in danes bode odšla v drugej smeri. General Willcox ima v Landikoli jedno brigado vojaštva na razpolago. Na gorovju je videti mnogo sovražnih čet in ko je indijska vojska korakala memo gorovja, so domačini neprestano na njo streljali. Afgani skušajo sedaj izposlovati združenje z Indijci. To bi radi že preje storili, toda dosedaj se jim to ni posrečilo, dasiravno so afganski molahi med indijskim prebivalstvom že dolgo časa agitirali.

Tekom zadnjih tednov je na tisoče ljudi iz Afganistana prekoračilo indijsko mejo in seboj so prinesli vse polno orožja. Te ljudi vodijo emirjevi molahi in napredujejo vedno dalje v notranje indijske kraje. Kamorkoli pridejo, tam hujskajo domačine, ki so po večini mohamedanci in ki so že itak nemirni, proti angleškemu gospodstvu. Ker se Afganom dosedaj ni posrečilo pridobiti za vojno Afride in Mohmande, bodo sedaj najbrže sami pričeli z vojno proti angleškemu gospodstvu v Indiji. Sedanji napadi značijo najbrže, da želi afganski emir vojno z Anglijo, ali pa da se njegovi podaniki ne zmenijo zanj, kajti nemogoče je, da bi o prekoračenju indijske meje ničesar ne vedel, to tem bolj, ker so meje prekoračile tudi regularne afganske čete.

Nekteri pa trdijo, da je sedanji položaj nekaka posledica pogodbe, ktero je sklenila Anglija z Rusijo in ktera se nanaša na Indijo. Tukajšnje časopisje je pričelo že pisati, da je potrebno, da se afganskega emirja kaznuje. —

Calcuta, Indija, 4. maja. V prodajalnici nekega domačina so našli včeraj večje število bomb in nabojev in to dovoljno dokazuje, kako nezadovoljni so Indijci z angleškim gospodstom. Bombe so bile najnovejše in so bile opremljene z električnimi baterijami. Policija je rabila več vozov, predno je zamogla vse bombe odpeljati na svojo postajo. Med drugimi zaplenjenimi predmeti so našli tudi knjige s popisom, kako se izdelujejo bombe. Aretovali so trideset ljudi, kteri vsi so člani neke tajne organizacije.

Rojaki, naročajte se na "Glas Naroda", največji in najcenejši dnevnik

Iz Avstro-Ogrske. Nemško izzivanje.

PO VSEJ AVSTRIJI SE DELUJE NA TO, DA SE PREPREČI OBISK NEMŠKIH "KNEZOV" POVODOM JUBILEJA.

Med Čehi in Nemci ne more priti do sporazuma glede jezikovnega vprašanja.

Dunaj, 3. maja. Med tem ko se je tekom tedna zatrjevalo, da je Fran Josip zopet bolan, se danes te vesti dementujejo in se izjavlja, da je sedaj popolnoma zdrav. Nekteri trdijo, da se vesti o cesarjevej bolezni namenoma razširjajo, da bi se tako preprečil skrajno nepriljubljeni obisk nemških "knezov", ki nameravajo priti na Dunaj kot štafaža cesarja Viljema, ki bode čestital Fran Josipu. Dasiravno obiska radi uljudnosti ni mogoče preprečiti, se bode vendarle storilo vse, da do imenovanega nemškega izzivanja avstrijskega prebivalstva ne pride.

Sedaj se je pričela vsestranska agitacija proti obisku nemških parasitov.

Dunaj, 3. maja. Jezikovni spor med Čehi in Nemci postaja vedno bolj resen in na končni sporazum med obema narodnostima ni misliti. Čehi odločno zahtevajo, da se njihov jezik uvede po vsej Češki kot deželni jezik. Sedanji jezikovni boj ni lokalnega pomena, temveč je veljaven za vso Avstrijo, kajti osoda Avstrije je odvisna od Češke.

Dunaj, 3. maja. V tukajšnjej cerkvi sv. Mihaela je včeraj pri večernicah nek socijalni demokrat, medtem ko je vladala v cerkvi splošna tišina, pričel na ves glas kričati: "Nema Boga!" V cerkvi je nastala splošna zmešnjava, kterej je sledil domač pretep, kteremu so šele mežnarji napravili konec.

Dunaj, 4. maja. Mnogo uglednih Poljakov v Galiciji je tekom zadnjih dni dobilo po pošti jim poslane smrtne obsodbe, ki so pisane v maloruskem jeziku in za kterih odpošiljatelje se naravno ne ve. Med drugimi je dobil tudi smrtno obsodbo katoliški škof Bilezewski, kakor tudi rektor lvovskega vseučilišča profesor Dembinski in vodja poljskega političnega kluba dr. Glombinski.

Kedaj se prične obravnava proti maloruskemu dijaku Žičinskemu, ki je ustrelil namestnika grofa Potockega, še ni določeno. Prvotno so nameravali, da bi se obravnava vršila v Gradcu na Štajerskem, toda sedaj se trdi, da se bode vršila v Lvovu.

V Lvovu so prišli tudi na sled načrtu, kterega namen je bil morilca in njegovo mater oprostiti iz ječe. Radi tega so sedaj straže pred zapori, kakor tudi v notranjih prostorih podvojili. Morilčeva mati neče v ječi jesti in je sklenila lakote umreti. Ker je reva že itak slaba, so jo sedaj poslali v bolnico.

Bančni roparji pri Pittsburgu.

Dva roparja sta prišla v ekspresni vlak, ki vozi iz New Yorka v St. Louis, nakar sta zvezala ekspresnega klerka v njegovem vagonu. Nato sta blagajno z dinamitom razstrelila in si prilastila štiri z zlatom napolnjene vreče. Potem sta signalizirala strojevodji, naj vlak ustavi, in sta ušla. Napad se je izvršil v Carnegie, Pa., osem milj daleč od Pittsburga. Roparje sedaj zasledujejo, toda dosedaj o njih ni niti najmanjšega sledu.

Pred štrajkom v Clevelandu.

Cleveland, Ohio, 2. maja. Sprevodniki in motormani tukajšnje Municipal Traction Co., kteri je pred par dnevi prevzela vse proge tukajšnjih uličnih železnic, so včeraj zvečer glasovali o vprašanju, naj-li prično s štrajkom ali ne, ker družba neče povišati njihove plače za dva centa na uro. Vse kaže na to, da se bode že te dni v Clevelandu pričelo s štrajkom. Danes je pričelo nad sto delavcev, kteri so polagali nove tračnice na Central Avenue, s štrajkom, ker jim je družba znižala plačo.

Razne novosti iz inozemstva.

NOVI MAROKANSKI SULTAN MULAJ HAFID JE BIL POPOLNOMA PORAŽEN IN JE BEŽAL.

Japonski cesarski princ Kikumaru Yamashima je umrl.

PROROK KOT MORILEC.

Paris, 3. maja. Poveljnik francoskega brodovja v Maroku, podadmiral Philibert, brzojavlja, da so mu domačini sporočili, da je bil novi sultan Mulaj Hafid po bojevnikih vodu Bfiskoru popolnoma poražen in je le v spremstvu 30 jezdecev bežal proti Mequinezu.

Tokio, Japonska, 3. maja. Cesarski princ, mornarični kapitan Kikumaru Yamashima, je v starosti 35 let v Tokio umrl.

Cairo, Egipt, 4. maja. Stoinpetdeset milj daleč od Khartuma je ukazal nek šeik, ki trdi, da je prorok, umoriti angležkega pomožnega inšpektorja pokrajine Modrega Nila in nekega domačega uradnika. Šeik je glavar v Mesalamiji. Goveruer je proti morilcem poslal malo kazensko ekspedicijo, ktero so pa napadli derviši. Med bojem je bil tudi governer ranjen, dočim sta bila dva častnika ubita.

Peking, Kitajska, 4. maja. Kancler Yuan Shi Kai je pričel tukaj izdajati časopis imenom "Chinese Public Opinion", ki izhaja v angležkem jeziku.

Budimpešta, 4. maja. Velik eiganski patrijot in italijanski general Štefan Türr je minolo soboto v tukajšnjem mestu umrl. Türr je bil garibaldinec in svetovalec slovaške izdajice Košuta.

Taft odpotoval v Panamo.

Washington, 1. maja. Vojni tajnik Taft je včeraj popoludne odpotoval od tukaj v Panamo, oziroma v Charlestown, S. C., kjer se bode ukreal na križarko Prairie, s ktero potuje v Colon, kamor ga je poslal predsednik Roosevelt, da poravna razne zadeve, ki so zelo važne. Tako bode predvsem moral rešiti nektera vprašanja, tičoča se gradnje panamskega prekopa, kakor tudi razmerja med Zjed. državami in Panamo. Nadalje je prišlo tudi med republikama Panama in Colombia do spora radi meje, ktero vprašanje bode vojni tajnik skušal tudi poravnati. Iz Paname se vrne vojni tajnik dne 20. maja, in sicer v Pensacolo, Fla.

Za Rooseveltov tretji termin.

Washington, 2. maja. Včeraj se je naznanilo javnosti, da dobi predsednik Roosevelt vsaki dan od dve- do tristo pisem iz raznih krajev republike, s kterimi pozivljajo državljani Roosevelta, naj v tretjič kandidira za predsedniško mesto. Ta pisma prihajajo iz vseh držav, in sicer od pristašev obeh strank; v njih se navajajo vsakovrstni argumenti, da se tako Roosevelta pridobi za nadaljno predsedovanje. V svojih odgovorih se predsednik vedno sklicuje na svoj prvotni sklep in trdi, da ne bode več kandidiral.

Uporni učenci.

Baltimore, Md., 30. aprila. V deški šoli v Baltimore je včeraj zvečer nastal upor učencev, pri kterem bi bil skoro ubit superintendent šole Hendricks. Dečki so se že dalj časa pritoževali glede slabe hrane; včeraj bi se imela vršiti obravnava. Upor se je pričel v kuhinji in se kmalu razširil po celem zavodu. Policijski kapitan s 30 možmi je komaj pomiril razburjene dečke. Po stopnicah in hodnikih so ležali krožniki tri čevlje visoko.

Bivši predsednik Cleveland bolan.

Bivši predsednik Cleveland je nevarno zbolel, kajti zbolel je na želodcu in njegovi zdravniki so mnenja, da ga bode le težavno ozdraviti. Podrobnosti njegove bolezni zdravniki nečejo naznaniti, ker jim v to ne privoli Clevelandova rodbina.

Zatrjuje se, da ima Cleveland raka v želodcu in da je njegovo stanje kritično. To sicer njegova rodbina zanikuje, vendar pa priznava, da je bolezen zelo nevarna.

"GLAS NARODA"

(Slovenic Daily.)

Owned and published by the
SLOVENIC PUBLISHING COMPANY
(a corporation.)
FRANK SAKSER, President.
VICTOR VALJAVEC, Secretary.
LOUIS BENEDIK, Treasurer.

Place of Business of the corporation and addresses of above officers; 109 Greenwich Street, Borough of Manhattan, New York City, N. Y.

Za leto velja list za Ameriko in Canado	$3.00
„ pol leta	1.50
„ leto za mesto New York	4.00
„ pol leta za mesto New York	2.00
„ Evropo za vse leto	4.50
„ „ „ pol leta	2.50
„ „ „ četrt leta	1.75

☞ Evropo pošiljamo skupno tri številke.

"GLAS NARODA" izhaja vsak dan izvzemši nedelj in praznikov.

"GLAS NARODA"
("Voice of the People")
Issued every day, except Sundays and Holidays.
Subscription yearly $3.00.

Advertisement on agreement.

Pisma brez podpisa in osobnosti se ne sprejemajo.

Denar naj se blagovoli pošiljati po Money Order.

Pri spremembi kraja naročnike v prostno, da se nam tudi prejšnje bivališče naznani, da hitreje najdemo naslovnika.

Dopisom in pošiljatvam naredite naslov:
"GLAS NARODA"
109 Greenwich Street, New York City.
Telefon: 1279 Rector.

Slabi časi.

Kako grozno vpliva sedanja kriza na vse sloje prebivalstva, je najbolj razvidno iz poročila raznih posredovalnic dela, ktere še nikoli niso imele toliko prosilcev za delo in še nikoli tako malo dela na razpolago, kakor baš sedaj.

Še pred letom dni uradniki teh posredovalnic na nikak način niso mogli pojodniti izpraznjenih služb, dočim imajo sedaj na razpolago vse polno ljudi, ki bi radi delali, dočim jim je nemogoče najti dela in zaslužka. Tako imamo na primer samo v našem mestu nad 200 posredovalnic dela, ktere se bavijo le z dobavo služkinj in sličnih ljudi za boljše rodbine. Kakor nam poroča zveza teh posredovalnic dela, od ktere so pred vsem odvisne slovenske služkinje, so rodbine sedaj tudi znižale plačo služkinj in poleg tega tudi pomanjšale število svojih poslov. Medtem, ko so dosedaj plačevale navadne rodbine svojim kuharicam po $35 na mesec, plačujejo jim sedaj le po $32, dočim dobivajo ostale služkinje, kakor hišnje in druge dekle le po $15 do $23 mesečne plače, medtem ko so dosedaj dobivale od $16 do $25 na mesec. Boljše rodbine so dosedaj plačevale svojim kuharicam po $50 na mesec, toda sedaj so tem kuharicam znižale plačo, da dobivajo le po $45 na mesec. Sluge pri teh rodbinah so dobivali dosedaj po $55 na mesec in sedaj jim dajejo le po $50 mesečne plače. Mnogo rodbin je znižalo plačo vsem svojim poslom za deset odstotkov, in sicer že od minolega decembra nadalje, dočim so zopet druge rodbine pomanjšale število poslov.

Še slabši je postal položaj stenografinj in pisalk na pisalne stroje, kakor tudi njihovih možkih kolegov, kajti pričetniki dobivajo sedaj le po $6 do $7 na teden, dočim so dosedaj dobivali po $8 in $9 tedenske plače. One iste tvrdke, ktere so znižale pisalcem na pisalne stroje in stenografom plačo, so zajedno tudi pomanjšale število svojih klerkov, in sicer za 30 do 50 odstotkov. S pomanjševanjem se je pričelo že minolega januarja.

Trgovske posredovalnice dela naznanjajo, da se od 1. januarja nadalje potrebuje za 40 odstotkov manj knjigovodij in klerkov, nego se jih je potrebovalo v istem času minolega leta. Povpraševanje po inženerjih in sličnih ljudeh je sedaj povsem izostalo in le potujoči prodajalci imajo še nekoliko prilike dobiti službo, oziroma premeniti si svoj zaslužek.

V aprilu se je gospodarski položaj sicer nekoliko poboljšal, toda plače se nikakor niso poboljšale, pač pa znižale od deset do petnajst odstotkov, dočim so nekteri delodajalci znižali svojim ljudem plačo za trideset odstotkov.

Tudi one posredovalnice dela, ktere dobavljajo delo dninarjem in neučenim delavcem v premogovih rovih in pri železnicah, oziroma pri kterih dobivajo delo pred vsem Italijani in Slovani, nimajo sedaj kaj opraviti. Tudi te vrste delavci se morajo zadovoljiti z izdatno znižano plačo.

Nezgoda na železnici.

Cleveland, O., 1. maja. Proti istoku vozeči potniški vlak Erie železnice, kteri je ostavil tukajšnje mesto ob 1. uri popoludne, je miljo daleč od Clevelanda zavozil na stranski tir, na kterem je stal potniški vlak iste železnice, ki je bil namenjen proti iztoku. Pri tem ni bil nihče ubit, pač pa je bilo več ljudi ranjenih.

O modernem kitajskem gledališču.

Moderno kitajsko gledališče je danes tam, kjer so bila evropska in ameriška gledališča v svojih najprimitivnejših početkih, torej za nekaj sto let nazaj... Stalnih gledališč je danes na Kitajskem še jako malo, le v Pekingu so in v večjih obmorskih mestih. Večinoma so potujoče družbe (šmire), ki gostujejo po velikanski "državi srede".

Kadar se prikaže taka igralska družba v kakem mestu ali v vasi, tedaj se polasti vsega prebivalstva takó razburjenje, kakor ga je moral vzbujati v Evropi v sedemnajstem stoletju boben angležkih komedijantov. Vse dere v kup, da si ogleda novodošlece, o ktevih gre glas velikega umetništva. Komedijanti je so prišli na gotovo povabilo mandarina ali kakega bogatega in uglednega meščana; ako bi bili prišli sami od sebe, bi jih kakor brezpravne in ne v občino spodajoče potepuhe kratkomalo uklenili v ploh in jim naložili toliko in tolikо palic. Tako pa so veledobrodošli gostje; mandarin skrbi za nje; pusti jih igrati na lastnem privatnem odru in povabi k sebi vse prebivalstvo, visoko in nizko, staro in mlado. Njegov ponos je to, da ima svoje lastno gledališče in da smejo biti tudi drugi deležni njegove zabave. Ako je posebno velikodušen, dele njegovi sluge med gledalce tudi še pecivo in vino iz riža.

Ponajveč predstavljajo igralci zgodovinske drame iz kitajske slavne preteklosti. Njih kostumi so stara mandarinska oblačila, ki še kažejo prvotno dragocenost, a so že jako oguljena in zakrpana. Vse osobe na odru so našminkane, in sicer žare obrazi, roke in rame v najrazličnejših barvah, modrih, zelenih, rumenih, rudečih in vijoličastih, in napravljajo fantastično pisan vtisk. Dekoracija je na isti primitivni stopinji, ki jo je pripisovala legenda šekspirski dobi. Gore in zidove označajo z mizami in klopmi, postavljenimi ena vrh druge, in igralec lahko pokaže, če jih spretno prepleza, da ni samo dramatičen umetnik, ampak tudi dober akrobat. Kadar dirja junak igre na iskrem oranju v bitko, tedaj vzame igralec palico med noge in si naveže kreguljčke na noge in ta z glasnim žvenkljanjem klopotajoči konjiček ne vzbuja ne najmanjšega smeha, temuč samo navdušenje za častivrednega vojščaka.

Gaže igralcev so odvisne od aplavza občinstva; mandarin jim daje samo hrano in stanovanje. Na ves dan trajajoči predstavi je nastavljena posebna zaupna osoba, ki z gongom (kovinasto ploščo) v roki pazljivo opazuje gledalce. Čim zapazi v občinstvu razločna znamenja odobravanja in simpatije — in to ni čisto lahko, kajti ljudje niti ne ploskajo niti ne žvižgajo, — pa oznani uspeh igralcev z udarcem na gong, in ta udarec zveni kakor godba v ušesih igralcev, kajti on pomeni, da jih čaka nagrada v podobi gotove majhne svote. Ako stopi visok gospod v gledališče, prenehajo igralci sredi igre, se globoko priklonijo vstopivšemu in ga pozdravijo v zboru. Odgovor tako počaščenega obstoji v tem, da veli možu z gongom enkrat ali večkrat udariti na njegov instrument — po velikosti darila pač, ki ga je namenil igralcem.

Kitajski oder ima najpriprostejšo opremo, ki si jo moremo misliti. Zagrinjalo je tukaj neznano: inscenacija obstoji v dveh ali treh stolih in mizah in kvečjemu še v postelji. Pravo pozorišče naj si slika gledalčeva domišljija sama; igralec mu ga razodene kvečjemu s kako kretnjo ali mimogrede s kakim označenjem. Monotona godba spremlja vpleteno petje. —

Repertoar sestoji razun zgodovinskega igrokaza tudi iz povsem modernih komadov, v kterih igrajo ulogo seveda tudi Evropejci. Slika, podana o njih, ni ravno laskava in vsa v smešno karikirana.

Angleže in Amerikance prikazujejo kakor trgovce, flegmatične, lakomne in ošabne. V najkočljivejših situacijah, v ktere jih spravljajo, ohranijo svojo železno ravnodušnost. Z Nemci in Rusi delajo precej enako. Predstavljajo jih ponajveč kakor pijane hudobneže, nesnažne in požrešne. Posebno Rus si baše vse, kar je "za pojesti", v svoje ogromne žepe in krade vse steklenice žganja, ne da bi kdaj mislil plačati. Francoza označajo kakor vihravega gizdalina, ki vedno leta za deklicami in se pri vsaki najmanjši stvarci strašno razjezi. Vedno ima cigareto v ustih, frfljajoče brke in vedno palčice v roki. Če nastopajo Španci Portugizi ali Lahi na odru, s ovedno temno namazani po obrazu in se ne razlikujejo dosti od zamorcev. Vse te osobe nastopajo v najbolj groteskni karikaturi, s trdnimi kretnjami, kakor avtomatične pupe, in dajejo le površno in napačno sliko tujih narodov.

Natančneje poznajo Kitajci svojega najbližjega soseda, Japonca, ki igra v njih igrah jako važno ulogo. On je z vsemi "žavbami" namazani intrigant, ki nikdar ne pride v zadregó, v najhujših položajih nikdar ne izgubi glave in si zna pomagati iz vseh stisk.

Petrefakta.

Spisal Ferdo Plemič.

I.

Profesor Beringer si je obrisal nos v velikansko rudečo ruto, popravil si je lasuljo in potem je odprl okno. Lepo jutro je bilo, pomlad je dihala po zelenih holmih. A kaj je brigala profesorja Beringerja pomlad! On je imel druge reči v glavi: Kamenje, samo kamenje!

Ali da se razumemo prav, in da mi ne boste podtikali zlobnosti, takoj rečem, da je imel profesor Beringer res človeške možgane v svoji lobanji, pa po teh možganih so ropotali sami kameni, in sicer petrefakta ali okameneline.

Kdor manj pozna razne geologe raznih narodov, temu takoj povem, da je živel imenovani profesor na Nemškem v Würzburgu in da je izdal leta 1726 knjigo "Lithographia Wirceburgensis", v kterej je obravnaval na kaj ženijalen način razna petrefakta, ki jih je ževež našel ali izkopal v okolici. Istega jutra pa, ko je odprl okno, ležala je ta knjiga še v rokopisu na njegovi mizi. Čez tega se profesor Beringer tudi nagne ter se vglobi v težke misli.

Če ima kdo samo kamenje po možganih, ni vrag, da bi ne imel težkih mislij.

Listal je od časa do časa po rokopisu in z globokimi vzdihi je semtertja obračal svoje oči po sobi, v kterej je ležalo povsod okrog razno kamenje.

V tem pa se začuje skozi odprto okno veselo petje iz mladih grl:

"In spet sedi in spet strmi
tja v svojo staro šaro.
Profesor, ne zaljubi se
v kameno še prevaro!"

Trop lahkoživih dijakov se je ustavil pred profesorjevo hišo.

"Danes ne bo Adama k predavanju."

"Kadar se vglobi v svoj manuskript, pozabi na vse."

"Tem bolje za nas. Kaj menite, kaj zdaj dela?"

"Kamenje boža."

"Ga pokličemo?"

"Pustimo ga in pojdimo raje ven na plano. Jaz imam še precejšnjega mačka od včeraj."

"Pa pojdimo!" se odločijo vsi, najmlajši pa dostavi:

"Pozdrav mu hočem vsaj poslati, najljubši mu pozdrav."

Pobral je kamenček na ulici in zagnal ga je skozi okno. Potem so odšli prepevaje stari "Gaudeamus".

Kameček je priletel profesorju Beringerju na manuskript, a ni ležal še prav dobro tamkaj, ko hlastne profesor po njem in si ga ogleduje od vseh stranij.

"Ne", zamrmra čez malo, "ta ni pravi! Niti kake zareze, niti črke, niti kaj druzega ni v njem vrisanega. To je navaden kamen."

In vrgel ga je skozi okno.

Kameček je priletel profesorju bogoslovja, pobožnemu Heilligmannu na pokrivalo, ko je ravno hitel mimo.

Najprej je Heilligmann menil, da stoji pred Beringerjevo hišo, je kaj vedel, pri čem je. Čudno namreč nikakor ni bilo v istih časih, da so iz profesorjevega okna leteli kameni, čudno je le bilo, da Beringer z njimi še nobenega ni ubil. Ko je tedaj Heilligmann zvedel, pri čem je, podal se je naravnost gor k svojemu tovarišu.

"Gospod kolega", mu je rekel, "kmalo bi ne imel več časti pozdraviti vas. Kamen, zalučen skozi vaše okno, poknil je po mojem pokrivalu in le božji previdnosti ter relativno mali obsežnosti kamena se imam zahvaliti, da mi ni poknila buča."

"Zelo mi je žal, gospod kolega, a vglobljen sem bil tako v misli, da... res..."

"Vglobljen v misli? Ej, vi geologi, vi, ki hočete mešetariti Bogu v kšeft. Dragi kolega, pustite raji svoje čudne misli, saj je svet tako priprosto ustvarjen. Čemu vse vaše geologično raziskovanje? Čemu vse teorije o ognjenikih in potresih? Saj reče psalmist, psalm 104, vrsta 32: "On pogleda zemljo, in ona se strese, On se dotakne gor, in one se kade." Evo vam vse, gospod kolega! Na svidenje, in pazite prihodnjič na mojo glavo bolje."

S tem jo je profesor Heiligmann pobrisal, Beringer pa ni postal nič pametneji od tega časa naprej. To je historično dokazano.

Vglobil se je zopet v svoje misli, namreč kakšen naslov bi dal novemu delu, ki je ležalo do polovice že končano na njegovi mizi.

II.

Medtem je sijalo veselo pomladansko solnce na nič manj veselo družbo. —

Dijaki so bili, in sicer oni, ki smo jih videli pred profesorjevo hišo. Zapustivši mesto, podali so se na vrt neke okoličanske krčme in tu so si privoščili pošteno kosilce. Pri tretjem poliču pa vstane najstarejši med njimi, kterega so vsi klicali Anastazija.

"Silentium!" je zavreščal s svojim počenim glasom, "silentium! Resno besedo imam spregovoriti z vami, dragi studijozi. Vprašam vas najprej, čemu ste prišli semkaj. Ne menim semkaj v krčmo, ker če bi to vprašal, bi vprašal skrajno prismojeno. Vprašam vas: Čemu ste prišli na vseučilišče? To vas vprašam in vsak naj vpraša sedaj sebe. Ste-li vstopili na univerzo z namenom delat dolgove, kakor jih delam jaz, ali z namenom zapravljat svojega bogatega očeta groše, kakor jih zapravlja Pomponij? Če ste radi tega prišli, rečem vam, da ste pravi Zulukafri?! Oh, bratje, na slabih potih vas vidim! Zagazili ste v blato in ni več rešenja za vas. Žalost me obide, če pogledam takole preko vaših glav in vidim, da niste naredili še nič dobrega človeštvu v korist. Hanibal je bil star jedva devet let, in že so ga vpisali v zgodovino. A vi, polharji, vi, vi, vas vprašam, kje je vaša — častilakomnost: da ne rečem kaj hujega. Dolgove delate, čas in poljube kradete, sabljate se s filistri in vino srkate, mesto da bi srkali slastno med učenosti. Pač rastete na petah in nosovih, a na modrosti... O jerum, jerum, o tribulatio! Slednji čas je, da se vrnete v naročje vede. Profesor Adam Beringer zbira petrefakta. Bratje, pomagajmo možu, tej sveči znanosti. Na delo! — Pipce ven! — Vsak kamen v roke! — Jeden, dva, tri!"

Grohot je nastal po teh besedah, a ko se je polegel, ni bilo čuti ničesar več izven glasnega puhanja iz dolgih pip in praskanja nožičev po različnih kamenih, ktere je vsak dijak vrtil med prsti.

Ko je bilo delo skončano, t. j. pri petem poliču, poda se vsa družba v gosjem sprevodu iz krčme, na čelu ji studijozus Anastazij z motiko na rami, zadnji Pomponij, najmlajši med vsemi, s težko culico v roki. Niso dolgo hodili, ko so prišli do kraja, kjer je že prej nekdo večkrat kopal. Tu se ustavijo in Anastazij reče:

"Komilitoni, oni svečani hip, v kterem se vrnemo v naročje vede, je prišel. Vsak naj potiho premišljuje minljivost sveta. Ti Pomponij pa, evo ti motiko, sklopljі na tem mestu dolg rov."

Pomponij je odložil culo in skopal, kakor mu je bilo ukazano. Po dovršenem delu strosili so drugi vsebino Pomponijeve cule, samo kamenje, v rov in ga zopet zagrebli in poteptali.

Nato so se vrnili domov.

III.

V gostilni "pri Minervi" sta sedela profesorja Beringer in Lederer v živahnem pogovoru.

"Tedaj, kolega, ste že izročili rokopis tiskarni?"

"Že, že, kolega Lederer. Te dni so že izšle prve pole moje "Lithographije". Čudno, da o tem še nič ne veste."

"Vglobljen sem bil v neko svoje delo. Kaj hočete!"

"Eh, razumem, razumem. Če se človek vglobi v razna premišljevanja, potem mu zbeži marsikaj. Saj veste za moj neljubi slučaj s kolegom Heiligmannom? Vidite, takrat sem iskal ravno naslov svoji "Lithographiji"."

"In ste ga našli?"

"I nu, seveda."

"Kako se zove?"

"Lithographia".

"Saj res, nisem takoj premislil. Nu in uspeh?"

"Vse hvali delo. Pa je bilo tudi mnogo napora treba."

"Ej, seveda."

"Vendar so nekteri dvomljivci, ki mi vsega nečejo verjeti."

"Barbari?"

"Ne barbari, celo učeni ljudje so. Pravijo, da vsa petrefakta, ki sem jih v prvih polah narisal, opisal in tako duhovito razložil, niso prava petrefakta. Okamenele pajke, mušice, cvetlice, rake in polže, ali pa njih okamenele odtiske priznavajo, a da bi bil jaz našel kamene z luno, solncem, zvezdami, repaticami, hebrejskimi in arabskimi črkami, tega mi ne verjamejo."

"In vendar je res, saj sem jih videl v vaši zbirki, gospod kolega."

"Seveda je res. Saj jaz nikogar ne goljufam. Zakaj neki tudi, prosim vas, gospod kolega?"

"Vendar morate ljudi prepričati na kak način."

"Sem tudi, sem, in sicer na prav drastičen način."

"Kako? Nič nisem slišal."

"Ej, povabil sem dva taka dvomljivca, dva francoska učenjaka, naj prideta na lice mesta. Pred njunimi očmi sem kopal; saj veste kje."

"Vem, vem; in?"

"In našel sem okamenelo ribo, slanik bo menda, okamenelo redkev in okamenelo mačjo tačico."

"Jasen dokaz."

"Seveda, sta tudi oba obmolknila. Ha, ha, kaj pravite?"

"Vaše ime postane nesmrtno."

"Oh, nesmrtno, nesmrtno!" dé ves blažen profesor Beringer. "Nesmrtnost, kolega, je čudna stvar; koliko se človek poti za njo!"

"Res je, res!" pritrdi profesor Lederer, ki se je tudi potil za nesmrtnost.

"Za nesmrtnost bi človek dal vse. Ne vem, kaj vse bi naredil, da bi le moje ime slulo za vedno med človeškim rodom. Ali mislim, da se bo tudi že zdaj na podlagi mojih del govorilo o meni, in recimo še leta 1906 bo nekje kdo zapisal, drugi bral, tretji se učil: Leto 1726 je spisal slavni geolog Adam Beringer, profesor v Würzburgu, epohalno knjigo "Lithographia Wirceburgensis", ki še dandanašnji velja in odktere imamo že 150to izdajo."

"Da, to je izvišena misel, ki daje novih močij", reče profesor Lederer in izprazni svojo kupico.

IV.

Čimbolj je napredovalo tiskanje Beringerjeve knjige in čim več pol je poromalo v širni svet na vseučilišča in akademije ter raznašalo njegovo teorijo z njegovo slavo vred, tembolj je postajal naš Adam nervoznejši.

Svet je imel malo vere že takrat in to je jezilo za nesmrtnost vnetega profesorja. Posebno Francozi mu niso hoteli pritrditi v nobeni točki, ne v njegovi teoriji, niti s pripoznanjem najdenih petrefaktov. Zato se je pa blagi Beringer v vsaki novi poli srditejše zaganjal na nasprotnike in priduševal se na svoje poštenje ter jih vabil k sebi v Würzburg, kjer je našel, kakor je poročal, v slednjem času tudi okamenele možgane in svetopisemske izreke — čudne stvore "posnemajoče in igrajoče se prirode", kakor se je izraževal.

Francozi so mu odgovorili, da kar se svetopisemskih izrekov tiče, ni to nič čudnega. V Würzburgu, kjer jih nosi nek Heiligmann vedno v ustih, se lahko prigodi, da okamene. Kar se pa okamenelih možgan tiče, so mu sporočili Francozi, naj bo gospod Beringer le prepričan, da njegovi niso, ker on je sploh nikdar ni imel.

Oj, ti Francozi!

Zato je postajal profesor Beringer vedno nervoznejši. A tudi njegovi prijatelji, ne vsi sicer, so zmajali glave in opozarjali Beringerja, naj bode bolj previden pri svojih najdbah. Beringer jih je v odgovor vabil v svoj muzej.

In prihajali so tja vredni potomci nemških skolastikov in jemali posamezne kamene v roke in jih ogledovali in obračali na vse strani in — molčali prepričani.

V tem času pa se je raznesla strašna novica širom učenjaškega sveta. Odkod je prišla, se ni prav zvedelo, a bliskoma je šla od ust do ust. Nek študent jo je takole med devetim in desetim poličem v prvič izdal, in vsi nemški učenjaki so jo sedaj s strahom ponavljali. Vseučiliščni profesorji so se zbrali v dve seji, v jedno zvečer "pri Minervi", v drugo prihodnjega dne na univerzi. V tej drugi seji so sklenili, da mora tudi kolega Beringer doznati to novico: prveč, ker se je skala popolnoma resnična, drugič, ker ga bo izvanredno zanimala. Zbrali so tedaj deputacijo treh mož v to svrho. Ti možje so bili tedanji rektor Scheelbaum, teologije profesor Heiligmann in profesor poetike Lederer. Ta trojica se je podala k Beringerju, ki je tedaj uprav skončal malo brošurico, polno žolča do francoskih geologov.

Izvanreden obisk in svečani obrazi v črne toge zahuljenih kolegov, napravili so na Beringerja čuden vtis. Vstal je preplašen in šel resni trojici nasproti. Tedaj pa jo je rektor Scheelbaum bleknil prilično takole:

"Ne vznemirjajte se, častiti gospod kolega, radi malenkostne zadeve, v kteri smo prišli k vam. Študent Anastazij je v karcerju..."

"Me jako veseli, to je, zelo mi je žal, to je..."

"Ostane tam še par dnij."

"Popolnoma vašega mnenja, magnifikus."

"Da, in potem mora zapustiti naše vseučilišče."

"Kakor vi želite, visokorodni gospod."

"Vendar povoda ne veste, gospod Beringer?"

"Res ne, gospod rektor."

"Ta Anastazij je bil nemoralen človek, ki se je norčeval s sveto vedo."

"Sveto vero", popravi Heiligmann, "in s posvetno vedo."

"Da, tako je", pristavi rektor.

Potem so vsi malce pomoleali. V tem pa je nekdo potrkal na duri. Bil je stavec iz tiskarne, ki je prinesel Beringerju sledujo polo njegove "Lithographije". Beringer mu jo vzame in, ko odide stavec, pokloni se globoko pred rektorjem ter dé s svečanostno ginjenim glasom:

"Magnifikus, veseli ve, da ste vi prvi, kteremu javim veselo novico, da je moje trudapolno delo dovršeno. Vam poklanjam to slednjo polo, vam, svojemu duševnemu očetu, vam.... imejte jo... shranite jo..."

Dalje ni mogel.

Nehote je segnil rektor po poli ter jo spravil v žep, a potem je dejal:

"Hvala vam, gospod kolega. Shraniti jo hočem, kakor dokaz delavnosti jednega naših kolegov, dasi, dasi, nu, dasi tudi ni vse popolnoma verjetno...."

"Kaj čujem? Gospod doktor, vi dvomite?"

"Da, dvomim."

"Prosim, tu so moji nemi, a tembolj glasni in jasni dokazi."

In profesor Beringer je pokazal s svojo roko na kamene, ki so ležali po mizah, omarah, oknih, policah in še drugod. A gospod rektor se ni zmenil mnogo za te dokaze, rekel je:

"Gospod kolega, beseda mora na dan. Študent Anastazij je v karcerju, ker je v pijanosti izdal in v treznem stanju pod prisego potrdil ter še drugače dokazal, da je zlorabil vašo lahkovernost. Te kamene tukaj okoli vas je večinoma izdelala njegova zlobna roka ter zakopala na ono mesto, kjer ste vi, dragi kolega, iskali petrefakta. Ti kameni so tedaj, izven malih izjem, lažnjivi. Ne zamerite mi odkrite besede, ki je prišla iz prijateljskega srca in — z Bogom!"

Odšli so.

Profesor Adam Beringer pa je obstal kakor pribit sredi svoje sobe in v istem hipu je bil med vsemi petrefakti — jedini on res pravi petrefakt.

* * *

S tem je dosežen vrhunec humoreske, takrat res istinite, kakor mi bodo pritrdili gotovo vsi profesorji zemljepisja, in po svoji navadi bi jo tukajle najraje odlomil. Ali ker je humoreska zgodovinska, in bi se morda še kdo zanimal, kaj se je zgodilo nadalje, omenim tu v kratkem.

Profesor Beringer je hotel par dnij kasneje, ko se je prepričal do dobrega, kako stoje stvari, pokupiti vse iztise svoje knjige, pa posrečilo se mu ni popolnoma. Da, celo nasprotno. Njegov založnik je preskrbel l. 1767 še drugo (in slednjo) izdajo "Lithographije Wirceburgensis". Ali kaj dé to? Postal je Beringer vsejedno nesmrten. On je namreč jedini geologični profesor, ki se je v dveh izdajah — nesmrtno blamiral.

JOHN VENZEL,
1017 E. 62nd Street, N. E., Cleveland, Ohio
izdelovalec kranjskih in nemških
HARMONIK.
Delo napravim na zahtevanje naročnikov. Cene so primerno nizke, a delo trpežno in dobro. Trivrstni od $22 do $45. Plošče so iz najboljšega cinka. Izdelujem tudi plošče iz aluminija, nikelja ali medenine. Cena trivrstnim je od $45 do $80.

ROJAKI, NAROČAJTE SE NA "GLAS NARODA", NAJVEČJI IN NAJCENEJŠI DNEVNIK!

Slovensko katoliško
podp. društvo svete Barbare
za Zjedinjene države Severne Amerike.
Sedež: Forest City, Pa.
Inkorporirano dne 31. januarja 1902 v državi Pennsylvaniji.

ODBORNIKI:
Predsednik: ALOJZIJ ZAVERL, P. O. Box 374, Forest City, Pa.
Podpredsednik: MARTIN OBERŽAN, Box 51, West Mineral, Kans.
I. tajnik: IVAN TELBAN, P. O. Box 607, Forest City, Pa.
II. tajnik: ANTON OŠTIR, 1143 E. 60th St., Cleveland, Ohio.
Blagajnik: MARTIN MUHIČ, P. O. Box 537, Forest City, Pa.

NADZORNIKI:
MARTIN GERČMAN, predsednik nadzornega odbora, Forest City, Pa.
KAROL ZALAR, I. nadzornik, P. O. Box 547, Forest City, Pa.
FRAN KNAFELJC, II. nadzornik, 909 Braddock Avenue, Braddock, Pa.
FRAN ŠUNK, III. nadzornik, 50 Mill St., Luzerne, Pa.

POROTNI IN PRIZIVNI ODBOR:
PAVEL OBREGAR, predsednik porotnega odbora, Weir, Kans.
JOSIP PETERNEL, I. porotnik, P. O. Box 95, Willock, Pa.
IVAN TORNIČ, II. porotnik, P. O. Box 622, Forest City, Pa.

Dopisi naj se pošiljajo I. tajniku: IVAN TELBAN, P. O. Box 607, Forest City, Pa.
Društveno glasilo je "GLAS NARODA".

Pozor Rojaki!
Novoiznajdeno garantirano mazilo za plešaste in golobradce, od katerega v 6 ednih lepi lasje, brki in brada popolnoma zrastejo, cena $2.50! Potne noge, kurje očesa, bradovice in ozeblino Vam v 3 dneh popolnoma ozdravim za 75c., da je to resnica se jamči $500. Pri naročbi blagovolite denarje po Post Money Order pošiljati.
Jakob Wahčič,
P. O. Box 69
CLEVELAND, OHIO.

ANGLEŠČINA
v 3 do 6 mesecih.
Lepopisje, slovenščina, računstvo. Pouk se vrši potom dopisovanja. Pojasnila se dajejo zastonj.
Slovenska korespondenčna šola,
P. O. Box 181, Sta. B, Cleveland, O.
(10-4—10-5

POZOR, SLOVENSKI URARJI!
Na prodaj lepa prodajalna zlatnine in ur, ustanovljena v sredini slovenske kolonije v Clevelandu, O. Obilo poprave ur. Proda se radi slabega zdravja lastnika. Dobra zaloga ur, zlatnine ter prodajalniške oprave. Za podrobnosti se obrnite na:
W. J. Riedel,
5915 St. Clair Ave., Cleveland, Ohio.
(2-8—5)

Za vsebino tujih oglasov ni odgovorno ne upravništvo ne uredništvo

VSEM BOLNIM SLOVENCEM v Zjedinjenih Državah,
KJE si zamorete najhitreje in popolno zdravje pridobiti?
Gotovo, ako se obrnete na Akademično zdravniško društvo v New York, katero je že pred mnogimi leti ustanovljeno za bolne Slovence, da jim pomaga v vsaki potrebi, posebno pa istim ki so oddaljeni in katere drugi manjši zdravniki v tukajšnjih krajih nisc mogli ozdraveti. Zakaj bi Vi nadalje bolevali, ker si bolezen naj bode kakoršnakoli hoče v najkrajšem času popolnoma odstranite, brez da bi zastonj denar izdajali.
Pišite nam po našo zdravniško knjigo "Spoznajmo se" katero Vam ZASTONJ pošljemo.
VSE TAJNE MOŽKE IN ŽENSKE BOLEZNI
zdravimo na poseben način in hitro, pri katerih smo dosegli najpovoljnejše uspehe. Predno se Vi kjerkoli si bodi do kakega zdravnika ali zdravnilnega zavoda obrnete, pišite na nas ter ne bodete obžalovali dne, ki ste se na nas obrnili. Vaša bolezen je pri nas od
THEH NAJUČENEJŠIH ZDRAVNIKOV
preiskana, ker ako Vas zdravi en sam zdravnik se lahko moti in Vas zdravi za napačno boleznijo, kar se pogostoma godi ali šestero očij se nikakor ne morejo motiti in ste lahko zagotovljeni, da je diagnoza prava.
Vsakemu kateri no tajni bolezni trpi mu pošljemo ZASTONJ našo knjigo "Venus in njegovi grehi" iz katere si lahko uganete kakšno bolezen imate.
Eno Pismo in Konec Je Vaše Bolezni.
ZATORAJ SLOVENCI ako se slabo počutite, pišite nam po knjige ali pa takoj natančno opišite svojo bolezen, da si pravočasno pomoč zadobite. Pišite na nas v svojem maternem jeziku in pošiljajte pisma na:
AKADEMIČNO ZDRAVNIŠKO DRUŠTVO
DR. ROOF
Specijalist za spolne bolezni.
DR. KNIGHT
Specijalist za notranje bolezni.
DR. SPILLINGER
Specijalist za diagnostiko.
AMERIKA EUROPE CO.
2128 Broadway, New York

Jugoslovanska Katol. Jednota.

Inkorporirana dne 24. januarja 1901 v državi Minnesota.
Sedež v ELY, MINNESOTA.

URADNIKI:

Predsednik: FRAN MEDOŠ, 9483 Ewing Ave., So. Chicago, Ill.
Podpredsednik: JAKOB ZABUKOVEC. (Radi bolezni na dopustu Evropi.)
Glavni tajnik: JURIJ L. BROŽIČ, P. O. Box 424, Ely, Minn.
Pomožni tajnik: MAKS KERŽIŠNIK, L. Box 383, Rock Springs, Wyo.
Blagajnik: IVAN GOVŽE, P. O. Box 105, Ely, Minn.

NADZORNIKI:

IVAN GERM, predsednik nadzornega odbora, P. O. Box 57, Braddock. Pa.
ALOJZIJ VIRANT, II. nadzornik, Cor. 10th Avenue & Globe Street, South Lorain, Ohio.
IVAN PRIMOŽIČ, III. nadzornik, P. O. Box 641, Eveleth, Minn.

POROTNI ODBOR:

MIHAEL KLOBUČAR, predsednik, porotnega odbora, 115 7th Street, Calumet, Mich.
IVAN KERŽIŠNIK, II. porotnik, P. O. Box 138, Burdine, Pa.
IVAN N. GOSAR, III. porotnik, 719 High St., W. Hoboken, N. J.

Vrhovni zdravnik: Dr. MARTIN J. IVEC, 711 North Chicago Street, Joliet, Ill.

Krajevna društva naj blagovolijo pošiljati vse dopise, premembe udov in druge listine na glavnega tajnika: GEORGE L. BROZICH, Box 424, Ely, Minn., po svojem tajniku in nobenem drugem.

Denarne pošiljatve naj pošiljajo krajevna društva na blagajnika: JOHN GOUŽE, P. O. Box 105, Ely, Minn., po svojem zastopniku in nobenem drugem. Zastopniki krajevnih društev naj pošljejo duplikat vsake pošiljatve tudi na glavnega tajnika Jednote.

Vse pritožbe od strani krajevnih društev Jednote ali posameznikov naj se pošiljajo na predsednika porotnega odbora: MICHAEL KLOBUČAR, 115 7th St., Calumet, Mich. Pridejani morajo biti natančni podatki vsake pritožbe.

Društveno glasilo je "GLAS NARODA".

Drobnosti.

KRANJSKE NOVICE.

Uro, ki bo kazala točno pravi čas po meteorologični centrali v Trstu, namerava napraviti profesor Belar na kupoli ljubljanske realke. V to bo prispevala Kranjska hranilnica. Ura bi bila ponoči električno razsvetljena.

Robert Kollmann, sin umrlega Fr. Kollmanna, je podaril, da počasti spomin svojega očeta, društvu "Mladika" 1000 K, za "Trgovski dom" tisoč kron, mestnemu ubožnemu zakladu 1000 K, družbi sv. Cirila in Metoda 1000 K, pevskemu društvu "Slavec" 500 K, "Ljubljanskemu Sokolu' 500 K, "Radogoju" 500 K, "Učiteljskemu domu" 500 K in "Glasbeni Matici" 500 K, Lichtenthurnovemu zavodu 200 K, "Ljudski kuhinji" 100 kron, pevskemu društvu "Ljubljana" 150 K, "Kat. rokodelskemu društvu" 200 K, stolni cerkvi 250 K. Izvrševatelj oporoke je ljubljanski župan Hribar. — Svojo vilo na Bledu, vredno 50,000 K, je zapustil pokojni Kollmann za dijaške ustanove.

PRIMORSKE NOVICE.

Poskušen samomor. Marija Palčič, stara 30 let, stanujoča na Verdeli 799, se je v svojem stanovanju obesila radi hipne blaznosti. Nekdo je takoj poklical zdravniško pomoč, dočim so drugi presekali vrv in poskušali umetno dihanje. Zdravnik je isto nadaljeval in samomorilka se je vrnila k življenju. Imela je pa jak epileptičen napad. Po skrbnem lečenju jo je zdravnik pustil v njenem stanovanju.

Velik požar je uničil v Trstu Holtovo tovarno za izdelovanje strojev in kotlov. Škoda je velika. Nad 100 delavcev je brez službe. Škoda požara v Holtovi tovarni znaša okoli 100,000 kron.

Samomor. Obesil se je v zaporu v Tržiču Josip Baldini. Obtožen od žene dejanj, ki se jih ne more imenovati, to nezvestobe, je bil odveden v zapor nedavno temu. Ko je sedaj čul, da ga hočejo odvesti v Gorico, si je vzel življenje.

V družbi svojih tovarišev se je zabaval železničar Peter Radešič iz Volčjedrage v Goriei. Ko je hotel oditi, se je oprijel ob mizo, ki se je zvrnila ter ga zadela na koleno tako hudo, da mu je zlomilo levo nogo. Prenesli so ga takoj k usmiljenim bratom. — Tako pripoveduje on o nesreči, drugi pa pravijo, da si je zlomil nogo v pretepu.

Izpred sodnije v Gorici. Pred goriško okrajno sodnijo je bila razprava proti upokojenemu orožniškemu stražmeštru A. Hrastu radi žaljenja časti. Tožila sta ga orožniška častnika Kühnel in Ragosnig, češ, da je pisal on v "Gendarmerie - Nachrichten" proti njima. Vršile so se preiskave, sledujič je prišla vsa reč pred okrajno sodnijo, kjer pa je bil Hrast oproščen. Namestnik državnega pravdnika je zglasil pritožbo ničnosti. — Radi zoperstavljanja redarjem sta bila kaznovana Jos. Brumat iz Novevasi pri Fari na 14 dnij zapora, A. Markočič pa na teden dnij zapora. — Radi tatvine, storjene čevljarju A. Čotarju v Gorici, je bil obsojen čevljarski pomočnik E. Čufarin na štiri mesece težke ječe s postom vsak mesec.

Deček padel s tretjega nadstropja. V bolnišnico v Trst so pripeljali šestletnega Angela Bulo iz Pirana. Dečka so tovariši klicali na ulico, da bi se šel z njimi igrat. Deček je hitro skočil k odprtemu oknu, se nagnil čez zid, izgubil ravnotežje ter padel na cesto. Med padcem je pretresljivo vpil. Zunanje se ni poškodoval, pač pa mu je čez nekaj časa začela teči kri iz ust.

HRVATSKE NOVICE.

Proti velesrbski agitaciji. Zagreb, 17. aprila. Govori se, da se pripravljajo energični koraki proti velesrbskim agitatorjem iz Belgrada. Baje namerava vlada vse, ki sanjarijo o velesrbski državi, iz Hrvatske izgnati.

Baron Rauch. Zagreb, 18. aprila. V političnem življenju vlada nekako premirje, kar se velike politike tiče; tembolj pa se nadaljuje malenkostni osebni boj. Neko koalicijsko glasilo je priobčilo izpis iz zemljiške knjige, da dokaže, kako so slabe Rauchove finance, takoj nato pa je vladni list priobčil finančne razmere bivšega podbana Nikolića in saborskega predsednika Medakovića. Rauch tudi pridno potuje vsak dan v Budimpešto in semtertja tudi na Dunaj. Je tudi potrebno, kajti dozdaj njegova politika ni imela še prav nobenih uspehov in še na cesto se ne sme prikazati, da ga ne insultirajo. Minister za Hrvatsko, Josipovich, se je na svojo roko za Rauchovim hrbtom pogajal s hrvatskimi politiki in celo z najvišjimi krogi v Avstriji, da se na Hrvatskem uvedejo urejene razmere. V novejšem času je Rauch konferiral tudi z Aehrenthalom in je baje od tega dobil pooblastilo, nastopiti na Hrvatskem z vso strogostjo proti antidinastičnim elementom. Rauch namreč izrablja velesrbske tendence v svoje namene. Rad bi hrvatsko-srbsko koalicijo razbil, ker ve, da bi se hrvatska stranka prava takoj od Srbov ločila, kakor hitro se jim dokaže, da tudi oni stremijo za vsesrbskim kraljestvom od Adrije do Macedonije. Dokaz se Rauchu gotovo ne bo posrečil, res pa je, da Srbi na Hrvatskem zasledujejo iste cilje kot oni v Belgradu in Sarajevu.

BALKANSKE NOVICE.

Stoletnica ustanovljenja srbske redne vojske. Dne 29. junija, na rojstni dan kralja Petra, se proslavi v Belgradu stoletnico ustanovljenja srbske redne vojske. O tej priliki dobe srbski polki nove zastave, ki jih izdelujejo v Parizu.

Iz Balkana. Carigrad, 17. aprila. Turška vlada je odkrila pisma, ki dokazujejo, da je neki bolgarski minister izdelal inštrukcije za macedonske bande. Bolgarska vlada to vest popravlja v toliko, da je dotični človek "bivši" minister, kar seveda ne izpreminja mnogo položaja. — Peterburg, 17. aprila. Tukaj se pripoveduje, da je knez Nikolaj črnogorski zelo zadovoljen odšel iz Petrograda. "Novoje Vremja", ki zadnji čas silovito hujska proti Avstriji in Nemčiji, z zadovoljstvom konštatira, da je knez v Petrogradu iskal in našel opore proti Aehrenthalu, ki bi rad Črnogoro spravil pod kuratelo Avstrije. Dobil je baje tudi zasebno posojilo iz cesarjevega domenskega fonda, nadalje 30,000 rubljev za vzdrževanje nekega samostana in 700,000 rubljev na leto v vojaške namene.

Sporazum med srbskimi in bolgarskimi četami. Iz Soluna javljajo, da srbske in bolgarske ustaške čete v skopljanskem vilajetu sklenile med seboj premirje. Nadejati se je, da sledi temu premirju popolen sporazum, ki konča za vselej medsebojno klanje.

RAZNOTEROSTI.

Narodnostni voditelji v državni ječi. Narodnostna stranka na Ogrskem sestavlja sedaj listo onih članov, ki se nahajajo v državni ječi ter onih, ki bodo kazen v kratkem nastopili. Od slovaških voditeljev so v državni ječi: poslanec Ferdinand Juriga (dve leti), Dušan Porbsky (eno leto), župnik A. Hlinka (dve leti), zdravnik dr. Lovrene Szbora (poldrugo leto), knjigovodja Julij Šlahta (eno leto), Martin Albinyi (eno leto), župnik Josip Tomik (šest mesecev), Julij Pesnjavi (šest mesecev), Ivan Janovic (štiri mesece). Od Rumuncev je sedaj v ječi le učitelj Ivan Milutin (šest mesecev). Dne 1. aprila pa so nastopili kazen: urednik "Unireje" Avrel Domsa (8 mesecev), sotrudnika "Tribune" D. Jova in Vincenc Vojku (vsak šest mesecev); v kratkem postane pravomočna tudi kazen v poldrugo leto ječe obsojenega sotrudnika "Lupte", Jurija Stojka.

Vseslovansko društvo. Petrograd, 18. aprila. Včeraj in predvčerajšnjim so se vršila posvetovanja zaradi ustanovitve društva, ki ima namen, združevati vse slovanske narode na temelju kulturnih interesov. Pod okriljem novega društva se priredi letos vseslovanski shod. Ustanovniki društva so odlični politiki vseh struj, kakor Budilovič, Miljukov, Kovalevski, Gučkov, Šipov, Kotlarevski, Oldenburg, Moklakov itd.

Papeža so poslali po aprila menda zloglasni modernisti. Dobil je namreč 1. aprila prošnjo, na kteri je bilo podpisanih mnogo znanih oseb, zahtevajočo, naj se odpravi prepoved udeležbe pri volitvah, ki še danes obstoji za katoliške volilce v Italiji. V vatikanu je vzbudila ta prošnja hudo jezo; seveda so podpisane, predsednike raznih klerikalnih društev in druge višje osebe, pošteno ošteli. Tu pa se je pokazalo, da je bila cela zadeva le prazna šala. Papeža je nekdo poslal po aprila.

Umazano perilo pomorskih častnikov v deželi "der Gottes Furcht und frommen Sitte", v Nemčiji, perejo sedaj v bojni luki Kielu. Zasačili so nekega pomorskega vojaškega tamborja, kteri je izročil svojo že nosečo ljubico neki babici, da bi jo "operirala". Kakor je dognala preiskava, je ta babica izvršila isti zločin že pri mnogo dekletih. Dva pomorska častnika sta se vsled tega ustrelila, jeden je zbežal. Pokazalo se je celo, da je babica nekega že rojenega otroka živega sežgala. V preiskavo je sedaj zamotanih še mnogo častnikov in različnih deklet vseh stanov.

Sestra Fumagalli, v ktere pobožnem zavodu v Milanu je lansko leto onečaščal nek duhovnik Riva šolske deklice, je obsojena. Duhovnik Riva je dobil za svoje zločine 16 let ječe.

Cela rodbina zblaznela. V 20. okraju na Dunaju je zblaznela cela rodbina, obstoječa iz očeta, matere in dveh sinov. Govorili so, da so povsod nastavljena ogledala, ktera jim jemljejo pamet, ker izžarivajo žarke, ki jim vse misli iz glave prepode.

Zgorelo je v Oportu na Portugalskem veliko mestno gledališče. Zgodilo se ni nikomur ničesar, ker je bilo gledališče prazno. Škoda znaša več milijonov kron.

Brez primere. Pariška policija je prijela nedavno beračico, ki je čepela na cerkvenih stopnicah ter nosila okoli vratu napis: "Sem sto let stara in slepa ter gluha." Občinstvo je imelo veliko usmiljenje s starko ter ji od vseh strani sipalo darove. Tako je starka uganjala par let, dokler je ni policija natančneje ogledala ter kmalu dognala, da je beračica šele 65 let stara. Nastala je splošna veselost, ki je dosegla vrhunec, ko je policijski komisar izrekel sodbo: "Krivi ste slepljenja javnosti in goljufije. Ker pa dosedaj niste bili kaznovani, in ker svet ne pozna slučaja, da bi se bila ženska izdajala za starejšo kakor je, vas za sedaj ne zadene nobena kazen.'

Kaj žele moški ženskam. Ženevski časopis "La Semaine Literaire" se je obrnil do svojih naročnikov s prošnjo, naj mu naznanijo, kaj želijo današnjim ženskam. 75 odstotkov naročnikov je želelo v prvi vrsti, naj bi ženske postale — žene. Nekteri so želeli, naj se razširijo ženske pravice, nekteri so zopet želeli ženskam dobrega moža, a neki šaljivec je želel, naj bi se ženskam povečali možgani in zmanjšali — klobuki. Neki filozof je zapisal željo, naj bi današnje ženstvo ne čitalo vsega, kar se piše o ženskem vprašanju.

Konec opozicije nemadjarskih poslancev. Budimpešta, 15. aprila. Nemadjarski poslanci, ki so za časa debate o reviziji poslovnika ostentativno zapustili zborovalnico, so se baje že naveličali opozicije. Vodja nemadjarske stranke dr. Mihalyi si baje prizadeva, da dobi nemadjarske poslance za mirovno taktiko. — Obenem pišejo madjarski časopisi, da imajo dokaze zato, da je več hrvatskih poslancev v službi pangermanističnih in panslavističnih prizadevanj. 'A Nap' je vsled tega brzojavno vprašal sekcijskega načelnika grofa Esterhazyja, ali so ta očitanja resnična. Grof Esterhazy je odgovoril, da take obdolžitve ne izhajajo iz ministerstva zunanjih del in da pri tem ministerstvu sploh ničesar ne vedo o takih agentih.

POZOR SLOVENCI IN HRVATI.

Podpisani priporočam vsem potujočim rojakom v Chicagi, Ill., in okolici svoj dobro urejeni

—: SALOON. :—

Na razpolago imam tudi lepo kegljišče. Točim vedno sveže in dobro Seip pivo, jako dobro domače vino, razne likerje ter prodajam fine smotke. Postrežba solidna.

Prodajam tudi in preskrbujem parobrodne listke za vse prekomorske črte po izvirnih cenah. Pošiljam denarje v staro domovino zanesljivim potom po dnevnem kursu. V svesi sem z banko Frank Sakser v New Yorku. Svoji k svojim!

Z velespoštovanjem

JOSIP KOMPARE,
8908 Greenbay Ave., So. Chicago, Ill.

NARAVNA
KALIFORNIJSKA VINA
NA PRODAJ.

Dobro črno vino po 50 do 60 ct. galon s posodo vred.
Dobro belo vino od 60 do 70 ct. galon s posodo vred.
Izvrstna tropavica od $2.50 do $3 galon s posodo vred.
Manj nego 10 galon naj nihče ne naroča, ker manje količine ne morem razpošiljati. Zajedno z naročilom naj gg. naročniki dopošljejo denar, ozroma Money Order.

Spoštovanjem

Nik. Radovich,
594 Vermont St., San Francisco, Cal.

NAZNANILO.

Rojakom v Johnstownu, Pa., in okolici priporočamo našega zastopnika g.

FRAN GABRENJA,
105 Virginia Ave., Johnstown, Pa.

Preje je bival na 519½ Power St.

Dotičnik je pooblaščen pobirati naročnino za list in knjige ter je z nami že več let v kupčijskej zvezi.

Spoštovanjem

FRANK SAKSER CO.

NIKDO nemore trditi, da bi bil kak cent zgubil, ako se je obrnil v denarnih zadevah na FRANK SAKSER CO. 109 Greenwich St., New York, ali 6104 St. Clair Ave., Cleveland, O.

Na koga se zanesti

v slučaju bolezni in komu se poveriti v zdravljenje, ako hoče bolnik hitro in sigurno nazaj zadobiti izgubljeno zdravje? — Vedno le na takega zdravnika, katerega delovanje pozna in katerega mu priporočajo prijatelji in znanci, katere je že ozdravil.

THE
COLLINS N. Y. MEDICAL INSTITUTE

prvi, najstarejši in obče znani zdravniški zavod za Slovence v Ameriki vabi vse one, kateri so bolni ter so mogoče že zastonj trošili denar pri drugih zdravnikih, naj se obrnejo z zaupanjem na irkunešega zdraznika tega zavoda Dr. R. MIELKE-ja, kateri ima mnogoletno izkušnjo in kateri z najboljšin uspehom zdravi vse moške, ženske in otročje bolezni pa naj bodo iste akutne, ali zastarele (kronične), zunanje ali notranje. **Jetiko, sifilis, kakor tudi vse tajne spolne bolezni,** zdravi hitro in z popolnim uspehom. Zdravljenje spolnik boleznij ostane tajno.

Čitajte, kaj pišejo v zadnjem času od njega ozdravljeni bolniki.

Ozdravljen rane na licu od zobobola.

Cenjeni gospod doktor!
Jaz se Vam iskreno zahvalim za Vašo naklonjenost, katero ste mi skazovali za časa moje bolezni. Uverjen in prepričan sem, da sem le po Vaših zdravilih zadobil popolno zdravje, nad katerim sem bil skoro obupal. Sedaj pa se čutim zdravega, ko kedaj pred boleznijo. Zato Vas priporočam vsem rojakom po širni Ameriki.
S spostovanjem ostajem Vam hvaležni.
Franc Steklassa
3141 St. Clair Ave. N. E.
Cleveland, O.

Frank Polh
310 Midlant Ave.
Rockdalle, Ill.

Velecenjem gospod doktor!
Vam naznanim, da sem prejel zdravila in se Vam zahvaljujem, ker ste mi dobra poslali. Sedaj sem popolnoma zdrav, pa so mi še zdravila ostala, zato se Vam iskreno zahvaljujem ter pripo ročam rojakom, ako potrebujejo zdravil, naj se na Vas obrnejo, ker pri Vas se zares dobra dobijo, katera gotovo pomagojo.
Vas še enkrat zahvaljujem in pozdravim ter Vam ostanem hvaležni prijatelj
Jakob Likar
Box 941 West Newton, Pa

Na razpolago imamo še mnogo takih pisem, katerih pa radi pomanjkanje prostora ne moremo priobčiti

Komur bolezen ni natanko znana, naj piše po obšino knjigo, **"ZDRAVJE"**, katero dobi **ZASTONJ** ako pismu priloži nekoliko znamk za poštnino. — Vsa pisma pišite v materinem jeziku ternajslavjajte na sledeči naslov:

THE
COLLINS N. Y. MEDICAL INSTITUTE
140 WEST 34th STREET, NEW YORK, N. Y.

Zdravju
najprimernejša pijača je
L. LEISY PIVO

ktero je varjeno iz najboljšega importiranega češkega hmela. Radi tega naj nikdo ne zamudi poskusiti ga v svojo lastno korist, kakor tudi v korist svoje družine, svojih prijateljev in drugih.

Leisy pivo je najbolj priljubljeno ter se dobi v vseh boljših gostilnah. Vse podrobnosti zvesite pri Geo. Travnikar-ju 6102 St. Clair Ave. N. E. kteri Vam dragevolje vse pojasni.

THE ISAAC LEISY BREWING COMPANY
CLEVELAND, O.

Za vsebino tujih oglasov ni odgovorno ne upravništvo ne uredništvo.

Poslusaj Slovenski Narod
Kaj Profesor Dr. V. Sbordone
od UNIVERSAL MEDICAL INSTITUTE POVE

Želim tukaj povedati tekoliko besed, katere so od največje važnosti za Slovence v Ameriki, kar se tiče vsakega posameznega, kateri je prišel v to deželo, da si z delom prihrani nekoliko denarja, kar se tiče tudi mene, ker se za to stvar bolj zanimam nego za kaj druzega. Zatoraj si ne predstavljajte te besede mrtvim crkam, lahko veste to Vam govori profesor od

UNIVERSAL MEDICAL INSTITUTE.

To kar on govori, stori z premislekom in je samo v korist vsem bolnim Slovencem kolikor jih je v Zjedinjenih drzavah, in to kar obeta tudi izpolni, zakar on garantira.

Slovenski Narod! Že dalj časa se opazuje, da je potrebno, da se tukaj v Zjedinjenih državah ustanovi en zavod, kateri bode v resnici našim bolnim rojakom v pomoč, kateri so daleč v tej deželi v nesreči in bolezni prepuščeni drugim tujim zdravnikim, kateri se za nas malo brigajo in jim je vse jedno ako smo zdravi ali bolni, in kateri vse obetajo mnogo več, nego so sposobni storiti.

ZARADI TEGA SEM PRIŠEL SEM, DA POMAGAM ONIM, SLOVENCEM KATERI SO BOLNI.

Skozi moje dolgoletne izkušnje izdravil sem na tisoče in tisoče bolnikov, kar mnogi pravijo.

Vsaki zdravnik je izdravil nekoliko ljudi, ali jaz sem srečen kar moram reči. "Vsakega, katerega sem sprejel v zdravljenje, istega sem tudi popolnoma izdravil z mojimi zdravili, katera za vsakega bolnika posebno pripravim tako, da vsakega popolnoma in v kratkem času ozdravim.

TAKO SLOVENSKI NAROD VEČ TI OBETA NEGO MORE, a kdor več obeta ta laže. Jaz sem tukaj, da pomagam Slovencem, ter sem popolnoma uverjen, da moj trud ne bode zastonj in se nadejam, da bodem v kratkem času svoja moč pokazal, da ozdravim v kratkem času več bolnikov, nego vsi drugi zdravniki, kateri se po časopisih samo hvalijo.

BOLEZNI pluča, ledice, jetra, maternica, nos, uši, želodec, očesna sušica, reumatizem, grlo, vrat, otekline, koža, kostobol, nezmožen za spolno občevanje in

VSE TAJNE MOŽKE IN ŽENSKE BOLEZNI ZDRAVIM HITRO Z NAJNOVEJŠIM NAČINOM.

Zatoraj se vsi bolniki obrnite na mene naj si bode za svět ali zdravljenje, pišite mi odkrito brez, da bi se sramovali, tako kakor bi pisali svojemu bratu, Vaše pismo jaz lastnoročno prejmem, nahajajte se Vi kjerkoli si bodi, jaz Vam bodem odgovoril in Vam svetoval.

Vsa pisma pišite v Vašem maternem jeziku ter pošiljajte na

Dr. V. SBORDONE-A
Universal Medical Institute
30 West 29th Street New York City

Uradne ure od 10 do 12 dopoldne in od 3 do 6 popoldne, v torkih in sobotah od 10 do 12 dopoldne, ter od 3 do 5 in od 7 do 8 zvečer, v nedeljah od 10 do 1.

AVSTRO-AMERIKANSKA ČRTA

(preje bratje Cosulich.)

Najpripravnejša in najcenejša parobrodna črta za Slovence in Hrvate.

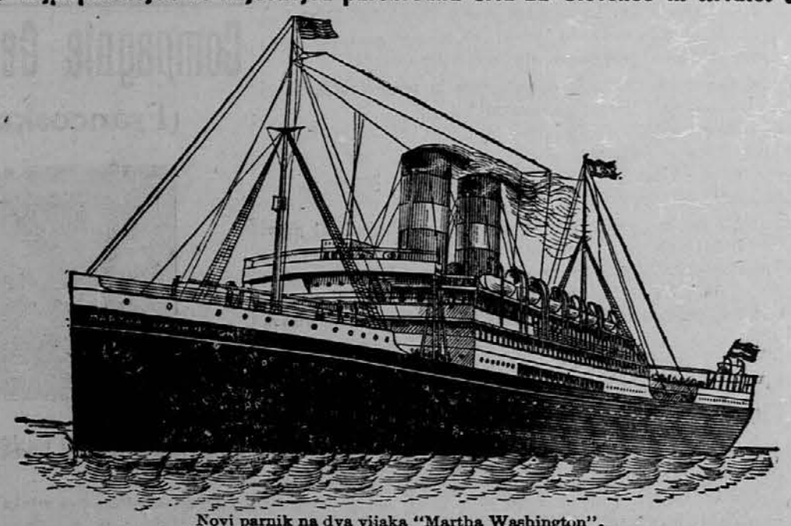

Novi parnik na dva vijaka "Martha Washington".

REGULARNA VOŽNJA MED NEW YORKOM, TRSTOM IN REKO.

Vsi spodaj navedeni novi parobrodi na dva vijaka imajo brezžični brzojav:

ALICE, LAURA,
MARTHA WASHINGTON,
ARGENTINA.

V mesecih maju in juniju se bodeta zgoraj navedenemu brodovju pridružila še dva druga nova potniška parnika.

Cene vožnih listkov iz NEW YORKA za III. razred so do:

TRSTA	$28.—
LJUBLJANE	$28.60
REKE	$28.—
ZAGREBA	$29.20
KARLOVCA	$29.25

II. RAZRED do

TRSTA ali REKE	$52.50 do $55.—

Parobrod "ARGENTINA" odpluje 6. maja 1908.
Parobrod "EUGENIA', odpluje 13. maja 1908.

Phelps Bros. & Co., Gen. Agents, 2 Washington Street, NEW YORK.

V padišahovej senci.

Spisal Karol May; za "Glas Naroda" priredil L. P.

PRVA KNJIGA. — PO PUŠČAVI.

(Nadaljevanje.)

"Udati se moram."

"Torej idi. Pomni, da sem dal povelje, da te takoj ustrele, če poskušaš z begom. Da si pravovernik, bi te prosil, da mi postaneš prijatelj. Gjavr si, vendar te ne sovražim. Tvoji obljubi bi verjel; ker pa nečeš obljubiti, si sam kriv svoje usode. Idi navzdol!"

Odpeljejo me pod krov in zapro. Ker je nastopila velika sopara, mi je postalo skoro neznosno; vrhtega se je maščeval še stražnik s tem, da mi ni prinesel ne jedi, ne pijače. Pričakoval sem Halefa in sicer s tako napetostjo, da me je vznemirjala. Čul sem molitve el asr, el mogreb in el ašia; nato je minilo dolgo, dolgo časa; moralo je biti že po polnoči, ko začujem pred vrati lahen šum.

Posluhnem, vendar šum poneha. Govoriti ne smem. Morebiti je bila podgana.

Nekaj časa vlada tišina; nato zaslišim korake; zajedno začujem šum, ki se ga sliši, kadar se razvija preproga po tleh. Kaj pomeni to? Najbrž je moj čuvaj sklenil spati pred mojimi vratmi. No, sedaj je moje upanje splavalo po vodi, ker če pride Halef, ga — — — čuj! Kaj je to? Moral sem napeti vso ostrost svojega sluha, da sem čul, kako nekdo nalahno, brez šuma, poteguje zapah na vratih nazaj. Sekundo pozneje začujem ropot kot bi nekdo padel po tleh, zasliši se zatajen vzdih in nekdo zakliče:

"Sidi, pridi sem, ga že imam!"

Bil je Halef.

"Koga?" vprašam.

"Tvojega stražnika."

"Pomagati ne morem, ker imam zvezane roke."

"Ali si privezan na steno?"

"Ne; ven lahko grem."

"Torej brž; vrata so odprta."

Ko stopim iz ozkega prostora, leži Arabec zdihajoč na tleh. Halef kleči na njem in z rokami ga drži za vrat.

"Potiplji v žep, sidi, če ima nož pri sebi!"

"Da, ima ga. Čakaj!"

Z zavezanima rokama mu vzamem iz žepa nož, kterega denem v usta, nakar si prerežem vezi.

"Sedaj sem prost. Hvala Bogu, da Arabec ni mrtev!"

"Sidi, zaslužil je."

"On mora živeti! Zvezal ga bom, potlačil mu v usta omot in položil v moj zapor."

"Stokal bo skozi nos in naju izdal."

Vzamem mu z glave turban, s kterim mu povežem usta. Zvežem mu tudi roke in noge, nakar ga sunem v svoj dosedanji zapor.

Globoko se oddahnem, ko zaprem za njim vrata in stopim s Halefom na stopnjice.

"Kaj sedaj, sidi?" me vpraša.

"Kako si prišel do mene?"

"Lahko. Zlezel sem iz svojega kurnika in poslušal."

"Kaj, če bi te zalotili!"

"Pazil ni nikdo na mene, ker so bili prepričani, da ne morem ganiti z nogo. Tu začujem, da je Oče sablje z dvanajst možmi odšel v Džido. S seboj je vzel mnogo denarja, da ga izroči velikemu šerifu v Meki. Nato sem slišal, da bo Arabec, ki je tebe čuval, spal pred tvojimi vrati. Sovraži te in bi tebe že zdavnej ubil, da mu ni tega Abu Seif prepovedal. Tega Arabca torej sem moral prehiteti. In komaj pridem pred vrata, že stopi Arabec za menoj."

"Slišal sem te."

"Ko se je vlegel, sem ga zgrabil za vrat. Ostalo ti je znano, sidi."

"Hvala ti, Halef! Kako je vzgoraj?"

"Dobro. Ko sem plazil čez krov, so uprav prižigali opij. Poveljnik je odšel, torej so prosti."

"Vzemi orožje Arabca; bolje je nego tvoje. Sedaj pa za menoj; jaz grem naprej."

Ko se plaziva navzgor, sem se v duhu smejal, da nese Abu Seif šerifu v Meki darilo, ki je bilo le del denarja, ki mu je bil namenjen od vergibašija. Kmalu zavoham oni vonj, ki se navadno razprostira okoli kadilnic opija. Moštvo je ležalo po tleh; nekteri so spali, druge je pa prevzel opij. Pot proti kapitanovi sobi je bila prosta. Po tleh se splaziva do nje in srečno dospeva do vrat. Po orijentalski navadi niso imela ključavnice in tudi škripala niso, ker so bila le s kosom usnja pribita na tečaje.

Odprem le toliko, da se splaziva notri, nakar zopet zaprem. Čutil sem se sedaj tako varnega kot bi bil doma v svoji sobi. Imel sem zopet svoje orožje in iz ladije je bil le skok na suho zemljo. Uro, denar in kompas sem imel že prej pri sebi.

"Kaj naj vzamem s seboj?" vpraša me Halef.

"Vzemiva vsak eno preprogo, ki leže tam v kotu, ker jih bova rabila."

"Ničesar druzega?"

"Ne."

"Toda slišal sem, da imajo veliko denarja."

"Pusti ga, ker ni naš."

"Kaj, sidi? Ti nečeš denarja? Tem roparjem hočeš pustiti denar, ki ga tako zelo potrebujeva?"

"Ali si tat? Ne!"

"Jaz? Hadži Halef Omar ben hadži Abul Abbas ibn hadži Davud al Gosara, tat? Sidi, naj bi mi kdo drugi to očital! Ali mi nisi sam velel, naj vzamem Arabcu orožje? Ali mi nisi zapovedal vzeti preproge?"

"To ni tatvina. Roparji so nama vzeli preproge in tvoje orožje, torej je najina pravica se oškodovati. Denar pa imava."

"Ne, sidi; meni so ga vzeli."

"Koliko si imel?"

"Vsaka dva tedna si mi dal 3 dolarje. Imel sem še vse; ker so mi vse vzeli, se bom sam oškodoval."

Stopi k omari. Ali naj mu prepovem? V gotovih ozirih je imel prav. Nahajala sva se v okoliščinah, ko sva morala sama braniti svoje pravice. Kje na svetu, bi mogla tožiti Abu Seifa za ukradeni denar? Sam sem moral preveč hraniti, da bi povrnil Halefu ukradeno svoto; sicer bi pa nadaljni prepir s Halefom bil le zamuda časa. Tolažil sem se, da bo omara zaprta.

Halef stopi do nje, jo preišče in reče:

Da zaprta je, vendar jo odprem."

"Ne, tega ne smeš! Če vlomiš ključavnico, nastane ropot, ki bi bil za naju nevaren!"

"Sidi, imaš prav; svojih dolarjev ne dobim več. Idiva!"

Skoro sem obžaloval, da je dobri človek zgubil svoj denar. Radi tega mu obljubim:

"Halef, dolarje dobiš še enkrat od mene!"

"Ali je res, sidi?"

"Da."

"Torej pojdiva!"

Stopiva iz kajite do roba ladije. Razdalja med njo in bregom je bila vseeno precej obsežna.

"Moreš li preko, Halef?" vprašam skrbno.

Vedel sem, da je dober skakač, vendar ni bilo prostora, da bi se zaletela.

"Pozor, sidi!"

Dvigne se, stopi na rob in že je bil na bregu. Takoj mu sledim.

"Hamdulilah, hvala Bogu! Sedaj sva prosta. Kaj sedaj?" vpraša Halef. —

"V Džido."

"Ali poznaš pot?"

"Ne."

"Morebiti imaš pri sebi karto, ki bo kazala pot?"

"Tudi ne; iti morava peš proti jugu. Abu Seif je šel peš, znamenje, da mesto ni daleč. Oglejva si najprve orožje.

Skrijeva se za visok grm, kjer sva bila odtegnjena izdajalskim očem. Moje puške so bile nabasane; s Henryjevo brzostrelko so najbrž poskušali streljati, a se jim ni posrečilo, ker niso poznali sestava. Medvedovka je bila pa pretežka zanje. Arabci so vajeni dolgim, lahkim puškam, in mnogo rodov ima še puške najstarejšega kopita.

Ko se prepričava, da najinega bega niso opazili, se podava naprej. Hoditi sva morala ob obrežju, ki se je na mnogih mestih raztezalo zelo daleč v deželo, kar je najino potovanje zelo oviralo. Razven tega je bila pot zaraščena na mnogih mestih z gostim grmovjem. Konečno se je zdanilo in nadaljevala sva pot hitreje in laglje. V daljavi sva lahko razločila smer najinega pota in okoli osme ure sva že zagledala pred seboj zvonik turške mošeje.

"Ali naj vprašam, če je to Džida, sidi?" reče Halef.

Že skoro eno uro sva srečavala namreč Arabce, ne da bi se zapletla v kak razgovor.

"Ne, ker to mesto je gotovo Džida."

"In kaj hočeva tam?"

"Ogledal si bom mesto in kraj."

"In jaz tudi; ali veš, da je tam pokopana Eva, mati vseh mater?"

"Da."

"Ko jo je Adam pokopal, je za njo jokal štirideset dnij in štirideset nočij; potem je pa šel v Selan-Dib, kjer je umrl in je sedaj tam pokopan. Selan-Dib je otok, o kterem vedo le pravoverni."

"Motiš se, Halef. Otok imenujejo njega prebivalci Sinhala Dvipa, iz kterega imena ste vi naredili Selan-Dib. Sinhala Dvipa se imenuje levji brlog; sedaj je last Angležev, in jaz sam sem bil že dvakrat na njem."

Zopet me začudeno pogleda.

"Toda naši učenjaki pravijo, da umrje vsak nevernik, ki stopi na Adamov otok."

"No, ali sem jaz umrl?"

"Ne. Vendar si ti ljubljenec Alaha, dasi še ne priznavaš njegove vere."

"Povedal ti bom še en zgled. Kaj ne, vsak pravoverni mora umreti, ki se predrzne prikazati v Meki ali Medini."

"Da."

"Vendar je mnogo kristijanov, ki so bili že tam."

"Ali je res?"

"Da. Hlinili so se za moslemine."

"Toda zmožni so morali biti našega jezika in naših običajev."

"Vsega so bili vajeni."

Pogleda me skrbeče-bojazljivo v obraz.

"Sidi, tudi ti poznaš naše običaje. Ali ideš v Meko?"

"Če me vzameš seboj."

"Ne, sidi, ker pekli bi me zlodji v najtemnejšem delu pekla."

"Ali me izdaš, če me vidiš v Meki?"

"Efendi, ne žalosti me! Izdati bi te moral in vendar bi te ne mogel. Ne hotel bi več živeti."

Bral sem mu na obrazu, da govori s popolnim prepričanjem; bilo bi pregrozno še nadalje ga mučiti in strašiti.

"Halef, ali me ljubiš?"

"Raje te imam kot samega sebe; veruj mi!"

"Verujem. Kako dolgo nameravaš potovati še z menoj?"

"Kakor dolgo želiš. S teboj grem, dokler seže zemlja, dasi si kristijan. Vendar sem prepričan, da se spreobrneš k pravi veri, če hočeš ali nočeš."

"To more govoriti samo hadži."

"Sidi, kmalu postanem pravi hadži. Tu je Džida, kjer bom obiskal grob Eve; nato grem v Meko, se pomudim v Arafi, nakar se dam obriti v Mini in izvršim vse svete obrede. Ali boš čakal do mojega povratka v Džidi?"

"Kako dolgo se boš mudil v Meki?"

"Sedem dni."

"Dobro, dobiš me v Džidi. Toda je li veljavno tvoje potovanje, ker se ne vrši v romarskem mesecu?"

"Veljavno je. Toda tu so mestna vrata; rad bi znal kako se imenujejo."

"Najbrž so severna vrata bab el Medina. Ali mi spolneš eno prošnjo?"

"Da, ker vem, da mi ničesar ne zapoveš, česar ne smem storiti."

"Nobenemu človeku ne smeš povedati, da sem kristijan."

"Poslušam."

"Delati se moraš, kot bi bil jaz moslemin."

"Da. Toda tudi ti mi moraš uslišati eno prošnjo."

"Govori!"

"V Meki morem nakupiti raznovrstnih stvarij, razdati mnogo daril in miloščine — — — —."

"Ne skrbi; še danes dobiš zahtevane dolarje."

"Mogoče jih v Meki ne bom mogel rabiti, ker so kovani v deželi nevernikov."

"Torej ti dam isto svoto v pijastrih."

"Ali imaš pijastre?"

"Še ne; toda dobil jih bom v menjalnici."

"Hvala, sidi! Bode li zadostovalo, da obiščem tudi Medino?"

"Če si varčen, da. Potovanje v Medino te ne stane ničesar."

"Zakaj?"

"Ker grem s teboj."

"V Medino?" reče s pomenljivim glasom.

"Da. Ali je prepovedano?"

"Pot tja je prosta; toda v Medino ne smeš."

"Počakam na tebe zunaj mesta."

"Dobro, zadovoljen sem!"

"Torej sva jedina!"

"In kam se napotiš pozneje?"

"V Medain Saliha."

(Dalje prih.)

Kje je najbolj varno naložen denar??

Hranilnih ulog je: 34 milijonov kron.

Rezervnega zaklada je: 800.000.— kron.

Mestna hranilnica ljubljanska

je največji in najmočnejši slovenski denarni zavod te vrste po vsem Slovenskem.

Sprejema uloge in jih obrestuje po 4%.
Rentni davek plačuje hranilnica sama.
V mestni hranilnici je najvarneje naložen denar.
Za varnost vseh ulog jamči njen bogat zaklad, a poleg tega še mesto Ljubljana z vsem svojim premoženjem in z vso svojo davčno močjo. Varnost je torej tolika, da vlagatelji ne morejo nikdar imeti nobene izgube. To pripoznava država sama s posebnim zakonom in zato c. kr. okrajna sodišča nalagajo denar maloletnih otrok in varovancev le v hranilnici, ker je le hranilnica, a ne posojilnica, pupilarno varen denarni zavod.
Rojaki v Ameriki; Mestna hranilnica ljubljanska vam daje trdno varnost za vaš denar.

MESTNA HRANILNICA LJUBLJANSKA POSLUJE V SVOJI PALACI V PREŠERNOVIH ULICAH.

Naš zaupnik v Združenih državah je že več let

109 Greenwich St., NEW YORK, N. Y. FRANK SAKSER CO. 6104 Saint Clair Ave. N. E., CLEVELAND, O.

Največja in najstarejša hranilnica na Kranjskem.

Kranjska hranilnica v Ljubljani

ustanovljena leta 1820.

sprejema vloge in jih obrestuje po 4 odstotke ter plačuje rentni davek sama.
Hranilnih vlog je bilo koncem l. 1906 nad 69 milijonov kron.
Rezervni zakladi znašajo 9,270.313 kron.
Vsega upravnega premoženja je bilo glasom zadnjega računskega sklepa 85,105.396 kron,

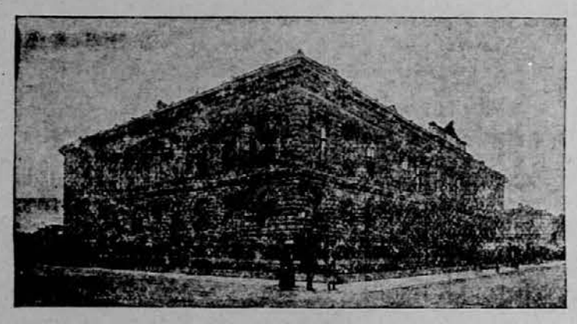

in sicer znašajo med drugimi zakladi:

Zemljeknjižno zavarovane terjatve	37,877.422 K
Posojila občinam in korporacijam	1,979.582 „
Menice	738.000 „
Vrednostni papirji	32,977.286 „
Vrednost hiš v Ljubljani, Trstu in na Dunaju ter graščin	2,920.893 „

Čisti upravni dobiček — razen vsot, ki se pridenejo rezervnim zakladom — je odmenjen dobrodelnim in občekoristnim zavodom, društvom in podjetjem na Kranjskem.

Denarne pošiljatve iz Zjed. držav in Canade posreduje tvrdka:

109 GREENWICH ST., New York. FRANK SAKSER CO., 6104 ST. CLAIR AVE. N.E. Cleveland, Ohio.

Tukaj živečim bratom Slovencem in Hrvatom, kakor potujočim rojakom, priporočam svojo moderno gostilno, pod imenom "Narodni Hotel," na 709 Broad St., eden največjih hotelov v mestu.
Na čepu imam vedno sveže pivo, najboljše vrste whiskey, kakor naravnega doma napravljenega vina in dobre smodke.
Na razpolago imam čez 25 urejenih sob za prenočitev. — Vzamem tudi rojake na stanovanje. — Evropejska kuhinja!
Za obilen poset se priporočam udani

Božo Gojsovič, Johnstown, Pa.

MARKO KOFALT,
249 So. Front St.,
STEELTON, PA.

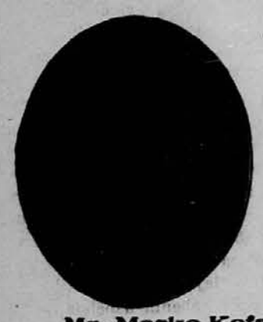

Priporoča se Slovencem in Hrvatom v Steeltonu in okolici za izdelovanje kupnih pogodb, pooblastil ali polnomoči (Vollmacht) in drugih v notarski posel spadajočih stvari, ktere točno in po ceni izvršujem.
Dalje prodajem parobrodne listke za v stari kraj za vse boljše parnike in parobrodne proge ter pošiljam denarje v staro domovino po najnižji ceni.

Mr. Marko Kofalt je naš zastopnik za vse posle in ga rojakom toplo priporočamo.

FRANK SAKSER CO.

Čast mi je naznaniti slavnemu občinstvu v Chicagi, Ill., kakor tudi rojakom po Zjed. državah, da sem otvoril novo urejeni

saloon pri "Triglavu,"
617 S. Center Ave., Chicago, Ill.
blizu 19. ulice,

kjer točim pristno uležano Atlas pivo, izvrstni whiskey. Najbolja vina in dišeče smodke so pri meni na razpolago. Nadalje je vsakemu na razpolago dobro urejeno kegljišče in igralna miza (pool table.) Potujoči Slovenci dobrodošli. Vse bodem dobro postregel. Za obilen obisk se priporoča

Mohor Mladič,
617 So. Center Ave., Chicago, Ill

Telefon 246.

Frank Petkovšek
720 Market Street, Waukegan, Ill.
priporoča rojakom svoj

SALOON,

v kterem vedno toči sveže pivo, dobra vina in whiskey, ter ima na razpolago fine smodke.
Pošilja denarje v staro domovino zelo hitro in ceno; v zvezi je z Mr. Frank Sakserjem v New Yorku.

Zastonj! Zastonj!
Nikjer v Ameriki ne morete dobiti tako dober in fini
IMPORTIRANI TOBAK
za cigarete in pipo ali cigare, kakor pri nas. Pošljite nam na eni dopisnici vaš naslov in dobite takoj zastonj našega tobaka za cigarete ali pipo za vzorec in tudi naš cenik, da se prepričate o finoti istega. Vsi ljudje morajo naš tobak poskusiti, da se prepričajo, da je najboljši in najcenejši. Pišite takoj na:
ADRIA TOBACCO CO.
1265-67 Broadway, New York.

Velika zaloga vina in žganja.

Marija Grill

Prodaja belo vino po.....70c. gallon
„ črno vino po.....50c. „
Drožnik 4 galone za $11.00
Brinjevec 12 steklenic za.....$12.00
ali 4 gal. (sodček) za.....$16.00

Za obilno naročilo se priporoča

Marija Grill,
5308 St. Clair Ave., N. E., Cleveland, Ohio.

Compagnie Generale Transatlantique
(Francoska parobrodna družba.)

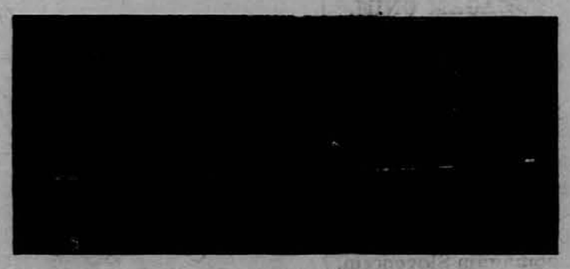

DIREKTNA ČRTA DO HAVRE, PARIZA, ŠVICE, INOMOSTA IN LJUBLJANE

Poštni parniki so:

"La Provence" na dva vijaka	14,200 ton,	30,000 konjskih moči	
"La Savoie" „ „ „	12,000 „	25,000 „	„
"La Lorraine" „ „ „	12,000 „	25,000 „	„
"La Touraine" „ „ „	10,000 „	12,000 „	„
"La Bretagne"	8,000 „	9,000 „	„
"La Gasgogne"	8,000 „	9,000 „	„

Glavna Agencija: 19 STATE STREET, NEW YORK.
corner Pearl Street, Chesebrough Building.

Parniki odplujejo od sedaj naprej vedno ob četrtkih ob 10. uri dopoludne iz pristanišča št. 42 North River, ob Morton St., N. Y.

*LA PROVENCE	7. maja 1908.	*LA LORRAINE	11. jun. 1908.
*LA LORRAINE	14. maja 1908.	*LA SAVOIE	18. jun. 1908.
*LA TOURAINE	21. maja 1908.	*LA PROVENCE	25. jun. 1908.
*LA SAVOIE	28. maja 1908.	*LA LORRAINE	2. julija 1908.
*LA PROVENCE	4. jun. 1908.	*LA TOURAINE	9. julija 1908.

Parniki z zvezdo zaznamovani imajo po dva vijaka.

M. W. Kozmiński, generalni agent za zapad.
71 Dearborn St., Chicago, Ill.