CELJE, 23. FEBRUARJA 1978 — ŠTEV. 8 — LETO XXXII — CENA 4 DINARJE

NOVI tednik

GLASILO OBČINSKIH ORGANIZACIJ SZDL CELJE, LAŠKO, SLOVENSKE KONJICE, ŠENTJUR, ŠMARJE PRI JELŠAH IN ŽALEC

Z UREDNIKOVE MIZE

V celjskih kioskih vedno zmanjka Novi tednik in to že v petek, so nas obvestili prodajalci, v uredništvu pa smo dejali: nič čudnega. Vidite, kljub temu pa smo v teh dneh dobili tudi nekaj odpovedi s strani stalnih naročnikov. Zanimivi sta bili predvsem dve odpovedi: prva je postala neka ustanova in jo utemeljila s stabilizacijskimi ukrepi. Čestitamo k pomembni odločitvi! Drugo pa so poslali nekateri PREZAPOSLENI in zapisali, da NT sprejemajo oz. prebirajo v službi. Istočasno pa ti »bralci« tarnajo, da zaradi prezaposlenosti v podjetju nimajo časa še za... Če pa ga že odnesejo domov (NT namreč), je to nekoliko čudno, saj res ni prav, da vodilni razen aktov nosijo domov tudi službeni časopis.

MILAN SENIČAR

CELJE

SNEG JE, SOLI NI

ZIMA NA PRAGU POMLADI

Vse kaže, da letošnje zime še nekaj časa ne bo konec. Kakor hitro skopni »prejšnji« sneg, že dobimo drugo pošiljko. Tako je tudi zadnjo nedeljo ves dan močno snežilo, pravi snežni metež pa smo doživeli v ponedeljek. V kolikor je sneg dobrodošel za smučarske centre, toliko je tudi neugoden za ceste, ki so ovirane in z njimi vred tudi promet. V letošnji zimi, ki je nasproti prejšnjim izredno bogata po snežnih padavinah, smo že večkrat pohvalili prizadevno delo Cestnega podjetja, TOZD vzdrževanje cest. Praktično pri njihovem delu skoraj nikoli ni prišlo do večjih zastojev, manjše pa so takoj odpravili. Stalno so bili pripravljeni, tako da jih nobena snežna pošiljka ni presenetila.

Pač pa kaže, da so se le v nečem ušteli. Za to zimo so imeli pripravljenih 1973 ton soli, kar naj bi glede na prejšnje slabe zime nekako zadostovalo. Po zadnjem snežnem metežu pa je zaloga naglo splahnela, tako da imajo samo še skromne rezerve za posipanje hitre ceste in klancev na regionalnih cestah. Vse druge ceste pa bodo ob primeru novozapadlega snega samo posipali s peskom in plužili. Pri Cestnem podjetju so povedali, da so že naročili dodatnih 500 ton soli iz Tuzle, ki bi jo naj dobili, če bodo to dopuščale vremenske prilike, do konca tedna. Upajmo, da letošnja po snegu in tudi mrazu še kar obilna zima, ne bo povzročila kakšnih posebnih težav in da ne bo prišlo pri soli za soljenje cest do takšnega problema, kot pri plinu.

P. S.: Torek, 21. februarja 1978. To je bil verjetno eden izmed najbolj mrzlih dni v letošnji zimi. Na Cestnem podjetju v Celju, tozd vzdrževanje cest, nam je Milan Plevčak posredoval podatke o temperaturi za posamezne kraje na celjskem območju. Tako so med šesto in sedmo uro zjutraj zabeležili najnižjo temperaturo v Bistrici ob Sotli in sicer kar —20 stop., v Slovenskih Konjicah —15 stop., Radmirju —13 stop. in v Celju —12 stopinj Celzija. Te temperature so se še zmanjšale proti osmi uri dopoldne. Tako hladno vreme je tudi povzročilo zmrznjenje snega, poledico, ki jo dokaj hitro odpravljajo s peskanjem ter ivje na drevju. Skratka, prava zima na pragu pomladi!

TONE VRABL

CELJE

O LETOŠNJIH NALOGAH

NA SEJI TREH ZBOROV OBČINSKE SKUPŠČINE

Delegate vseh treh zborov celjske občinske skupščine čaka v torek, 28. februarja, že drugo zasedanje skupščine v tem mesecu. Seje bodo ločene za posamezne zbore, predlogi dnevnih redov pa obetajo več kot aktualno delo. Tako gre za sprejem resolucije o politiki izvajanja družbenega plana občine v letošnjem letu. Gre skratka za letošnje naloge na gospodarskem in družbenem področju, za obveznosti, ki so sestavni del srednjeročnega načrta razvoja občine in zatorej velika obveznost. O družbenem planu je tekla dober mesec tudi javna razprava, ki je dala nekaj koristnih predlogov in stališč.

V nadaljevanju dela bo beseda o sklepih in priporočilih za razvoj malega gospodarstva. Tudi v tem primeru gre za vprašanja, ki zaslužijo pozornost, saj naj bi z uresničevanjem stališč prispevali k požitvitvi in okrepitvi malega gospodarstva v občini.

Na zadnjo sejo občinske skupščine pred novimi volitvami pa prihaja tudi predlog družbenega dogovora o varstvu okolja v občini, torej tisto gradivo, ki je vzbudilo v vseh sredinah, ne samo v združenem delu, veliko razprav. Razumljivo, saj tokrat ne gre le za več ali manj znane ugotovitve, marveč veliko bolj za obveznosti, katerih uresničitev naj bi prispevala velik delež k zboljšanju ekološkega stanja. Uresničevanje dogovora je torej vezano na finančna sredstva.

In ne nazadnje — na tapeti bo tudi osnutek odloka o davkih občanov, ki med drugim predpisuje uvedbo davka iz osebnega dohodka iz delovnega razmerja po stopnji 0,5%. Po tem predlogu naj bi ta davek uveljavili od 1. aprila dalje, sicer pa prav tako kot drugi ukrepi pomeni usklajevanje davčne politike v naši republiki. Celjani so med zadnjimi, ki se odločajo za ta davek, katerega sredstva bi porabili za izgradnjo prostorov za delovanje delegacij in skupščine v nekaterih krajevnih skupnostih, za sofinanciranje ureditve Zgodovinskega arhiva v prostorih Joštovega mlina, nadalje za sofinanciranje načrtov in drugih del v pripravi na gradnjo novih upravnih prostorov za občinske organe itd.

M. B.

ŽALSKA OBVOZNICA BO!

ZAČETEK 1. VI.

NEENOTNOST MNENJ DOMA

Pred dnevi je bila v Ljubljani 43. seja Izvršnega odbora Republiške skupnosti za ceste (v spodnjem tekstu RSC), kjer so med drugim tudi obširno (razprava je trajala skoraj dve uri!) spregovorili o »razvpiti« žalski obvoznici in priključni cesti s hitre ceste mimo Arje vasi ter o ureditvi magistralne ceste št. 10 skozi Dobrtešo vas in Šempeter. Torej ponovno je bila na dnevnem redu tista točka, o kateri na veliko govorimo in pišemo vsaj v zadnjih štirih letih. Žalska obvozna cesta, žalske obvozne ceste ne bo in ponovno bo. Malokatera cesta je v zadnjih desetih ali še več letih v Sloveniji zajela takšne dimenzije razprave, kot prav žalska obvozna cesta. Vse je več ali manj znano, zato v današnjem zapisu ne bi ponovno pogrevali komaj rahlo ohlajene juhe. Žal smo to juho tako predolgo hladili, da smo že marsikaj zamudili. Promet je iz dneva v dan večji, število žrtev raste, tu pa prednjači kot prometni zamašek v centru Slovenije prav žalska občina z ozkim grlom od zaključka hitre ceste pri Arji vasi pa mimo Žalca in seveda še dalj mimo Šempetra tja do Šentruperta.

Dejstva so znana. Denarja za nadaljevanje gradnje hitre ceste NI in je tudi veliko vprašanje. KDAJ bo. Bolj ko odlašamo z »zasilno« rešitvijo prometnega čepa mimo Žalca, bolj se tudi ti stroški večajo in tako je vprašanje, kje se bo zbral ta denar. Zelo tvegano pa je razmišljanje v tej smeri, da bi dodatna sredstva začelo zbirati združeno delo, ki je samo v hudih težavah. Hkrati pa nevzdržni prometni vozli v Arji vasi terjajo hitre rešitve v obliki nove žalske obvozne ceste ter seveda tudi priključne ceste s hitre na obvozno.

Čeprav trenutno v Žalcu še nimajo lokacijskega in gradbenega dovoljenja (z odkupi zemljišč, kjer bo nova cestna trasa, so začeli že v teh dneh) pa bi ob intenzivnih pripravah lahko začeli z gradnjo že 1. junija. Po besedah predsednika RSC Vinka Gobca naj bi priključna cesta z obvozno cesto bila nared za promet že 1. januarja 79!

V razpravi je sodeloval tudi predsednik Izvršnega sveta občine Žalec Jože Jan:

»Gradivo za obvozno cesto je kvalitetno pripravljeno in v skladu z vsemi našimi samoupravnimi dokumenti. Z naše strani ni nobenih problemov, da ne bi mogli začeti z gradnjo priključne in obvozne ceste. Takoj je treba tudi rešiti problem v Arji vasi, kjer ljudje čakajo na takojšnjo gradnjo. Obljubili smo jim in to je treba izpeljati.«

Dejstvo je, da so razmere takšne, da ni možno več nobeno odlašanje, ampak se mora gradnja čimprej začeti. Za premostitev kritičnega obdobja do izgradnje avtoceste tako predlagajo v investicijskem programu takojšnjo izgradnjo obvozne ceste Žalec in ureditev magistralne ceste I/10 skozi urbanizirano območje Dobrteše vasi in Šempetra, to pa je ocenjeno na 80.399.801 din investicijskih stroškov. Po investicijskem programu za izgradnjo priključne ceste Arja vas — Žalec pa bi bilo stroškov za 49.168.331 din. Dolžina priključne ceste bo 2,020 km, dolžina obvozne ceste pa 3062 m.

Tudi na tej seji Izvršnega odbora RSC pa ni vse potekalo tako gladko, kot bi človek po večletni razpravi o tej cesti pričakoval. Jože Jakop iz Celja, ki je član IO RSC, se še vedno zavzema za podaljšano varianto ceste do Šentruperta. Jožko Lojen iz Rogaške Slatine, tudi član IO RSC, je omenil, da se mu je težko vključiti v to razpravo, ker stvari premalo pozna. Seveda bi tudi po njegovem bila boljša podaljšana varianta, vendar če ni denarja, je treba poiskati nekaj drugega in problem odpraviti. Nekdo izmed delegatov je celo omenil, da če bi po dveh do štirih letih planiranje ene trase šli na drugo izpadli pri ljudeh neresni. In ker denarja ni in ker ga še verjetno tudi dolgo ne bo je pač treba pametno in čimprej uporabiti tisto, kar je zbrano in pripravljeno. Tako so ob koncu seje člani IO RSC potrdili investicijski plan za ceste v žalski občini. O tem bodo obvestili tudi delegate skupščine RSC, zaprosili pa so za mnenje tudi medobčinske organizacije na celjskem območju pa čeprav so se le-te že večkrat o tem izjasnile.

Za odlašanje ni več časa, kajti pogovarjali smo se že tako predlogo. Če bo do 1. aprila dano lokacijsko dovoljenje bodo lahko z gradnjo priključne in obvozne ceste začeli 1. junija. Zelena luč za gradnjo je torej prižgana. Upamo, da se ne bo nenadoma ponovno ugasnila na škodo nas vseh. TONE VRABL

ZKS CELJE

ZLATI ZNAK

Na sklepni prireditvi tedna Komunista »Človek, delo, kultura« je občinska organizacija ZKS Celje dobila pomembno priznanje. Zlati znak ČLOVEK, DELO, KULTURA je prejela za delovno in frontno usmerjeno ter vodeno akcijo. Vanjo so se vključile osnovne organizacije ZK in druge družbenopolitične organizacije ter društva.

Posebej velja omeniti frontno organizirano akcijo »Kulturni utrip«, okroglo mizo »Kultura in vzgoja« (na kateri so sodelovali predvsem pedagoški delavci) in pa razstavo likovnih amaterjev v nekaterih organizacijah združenega dela v Celju (Aero, Toper, Kovinotehna). Teden domačega filma pa se je vključil v akcijo tako, da je pripravil posvet jugoslovanskih filmskih kritikov in ustvarjalcev o tematski usmeritvi jugoslovanskega filma.

CELJSKA ZK

NIČ VEČ ‚IZGUBLJENIH' ČLANOV

SLEHERNI KOMUNIST MORA BITI ODGOVOREN SVOJI SREDINI

»V preteklih nekaj mesecih smo komunisti Celja v organizacijah združenega dela, krajevnih skupnostih in v občini kot celoti strnili rezultate svoje politične aktivnosti zadnjih let. S tem smo dali pomemben prispevek v pripravah na 8. kongres ZKS in 11. kongres ZKJ, ki bosta morala jasno in kritično povedati, kako smo komunisti delali, v čem smo uspeli, kje je tisto, ob kar se rast socialističnih družbenih odnosov zatika, kje se bije zdaj najodločnejša bitka, kje je fronta, na kateri se morajo izkazati komunisti.«

Tako je uvodoma dejal Stane Seničar, sekretar komiteja občinske konference ZKS v Celju na petkovi seji konference, ko je govoril o nekaterih aktualnih nalogah komunistov v naslednjem obdobju. Ob tem je še posebej izpostavil štiri področja, ki jim bodo morali komunisti v javni razpravi pred kongresom posvetiti največ pozornosti.

V prvi vrsti bo treba v bodoče več pozornosti posvetiti vlogi in nalogam slehernega člana ZK v sredinah, kjer član živi in dela. Doslej so se komunisti preveč izogibali v splošni odgovornosti osnovnih organizacij, večkrat so bili anonimni in zgubljeni sredi političnih bitk. Danes pa je potrebno zagotoviti takšno vlogo članov, ki bodo pred osnovno organizacijo neposredno odgovorni za razmere v svoji delovni in življenjski sredini.

Nesporno je, da je bil v organizacijskem in vsebinskem pogledu storjen velik premik naprej pri delovanju osnovnih organizacij zveze komunistov. Vendar je še čutiti, da se osnovne organizacije v metodah svojega dela še niso dovolj učinkovito prilagodile potrebam delovnih ljudi in občanov. Zato bodo morale v bodoče še okrepiti svoj položaj v temeljnih organizacijah in krajevnih skupnostih ter se spoprijeti z vsemi vprašanji, ki se v osnovnih samoupravnih in družbenih celicah snujejo in oblikujejo.

Z rastočim vplivom delovnih ljudi in občanov, s krepitvijo vloge temeljnih organizacij združenega dela in krajevnih skupnosti, z uveljavljanjem delegatskega sistema in z uveljavljanjem vse večje vloge SZDL kot fronte vseh organiziranih socialističnih sil, se mora spreminjati tudi vloga občinske organizacije ZKS in njenih organov. V celjski občini ne more in ne sme biti vprašanj, problemov, načrtov in dogodkov, do katerih organizacija ZK ne bi imela opredeljenih svojih stališč. Vsa ta stališča pa bodo morala prihajati v družbene svete, skupščine interesnih skupnosti, občinsko skupščino, na problemske konference SZDL... To pa ne pomeni, da se bo politika Zveze komunistov razvodenela. Nasprotno! Le na tak način bodo komunisti to politiko podružabljali in le tako bo dobivala moč znotraj organiziranih samoupravnih in političnih dejavnikov v občini.

Poudariti pa velja, da je učinkovitost ZK vedno bolj vezana tudi na uspešnost delovanja vseh drugih družbenopolitičnih organizacij v občini, tako sindikata, SZDL, mladine in drugih.

Ta štiri vprašanja, ki jih je v svojem uvodnem govoru izpostavil na seji občinske konference ZKS v Celju sekretar Stane Seničar, predstavljajo le del nalog, o katerih mora teči razprava komunistov v pripravah na oba kongresa. O njih pa je potrebno razpravljati povezano z rezultati, ki so jih dosegli delavci v posameznih sredinah in tudi povezano s področji, na katerih komunisti delajo.

RAZPRAVA ZA OKROGLO MIZO

IZOBRAŽEVANJE

VEČJA POVEZAVA Z ZDRUŽENIM DELOM

Smeri razvoja usmerjenega izobraževanja v celjski regiji v srednjeročnem obdobju so si za temo pogovora izbrali mladi pri Občinski konferenci ZSMS Celje in za minulo sredo sklicali okroglo mizo.

Mladi se želijo namreč tvorno vključiti v razpravo o usmerjenem izobraževanju, zato so dali na osnutek gradiva, ki ga je izdal svet občin celjskega območja več tehtnih pripomb. Domenili so se tudi, da bodo v kratkem pripravili na to temo še javno tribuno.

O gradivu so menili, da je dvomljivo sestavljeno, zlasti kar tiče kadrovskih potreb, saj niso izdelani profili poklicev. Premalo so tudi izražene potrebe združenega dela in tudi sicer so bili mnenja, da je združeno delo premalo vključeno v razpravo o usmerjenem izobraževanju. To pa je napaka, ki bi jo veljalo čimprej popraviti, saj bo akcija uspela le tedaj, če jo bo podprlo združeno delo in pa seveda pedagoški delavci.

Pomembnejšo vlogo pri akciji mora dobiti tudi interesna skupnost na področju vzgoje in izobraževanja.

Predloženo gradivo tudi preskromno obravnava izobraževanje odraslih in dijaške domove ter njihovo kapacito. Na seji za okroglo mizo se je porodilo vprašanje, ali so trenutno pedagoške in prostorske kapacitete dovolj dobro izkoriščene in kako bo z njimi v prihodnje. Beseda je tekla še o usmeritvi celjske gimnazije in povezavi srednjega šolstva v višje. Mladi so si bili enotni, da mora za to povezavo več narediti Celje samo kot razvijajoči se višješolski center. Kadre za bodoče prosvetne delavce je treba izbirati in šolati skrbneje kot do sedaj in jih usmerjati že v osnovni šoli. Nekateri prosvetni delavci so se zdaj preveč ozko zaprli v svoj predmet in svoj razred, kar seveda še zdaleč ni prav. Mladi si želijo, da bi bili prosvetni delavci celovite osebnosti, saj bodo sicer uspehi izostajali. Močnejše med prosvetnimi delavci morajo postati tudi vrste zveze komunistov.

In še en zanimiv predlog se je porodil za okroglo mizo. Delovne organizacije naj bi v prihodnje svojim štipendistom same predlagale teme za diplomske in podiplomske naloge, ki bi jih lahko s pridom uporabljale za svoj hitrejši razvoj.

Ko so govorili o že utečenem izobraževanju na Pedagoškem šolskem centru, so menili, da bi naj center izdelal nekako oceno izkušenj svojega dela na področju usmerjenega izobraževanja. V svoji razpravi so se dotaknili tudi vloge slovenske šolske televizije, ki bi morala imeti večji izobraževalni vpliv v tej smeri. Strinjali pa so se tudi, da z usmerjenim izobraževanjem ne bomo v celoti uspeli, če ne bomo spremenili miselnosti nekaterih ljudi o vzgoji in izobraževanju nasploh.

Akcija usmerjenega izobraževanja mora steči hitreje in naj bi jo še bolj usmerjeno vodili komunisti in sindikat.

mp

KONJICE

Zaprisega vojakov

Prijetno novost so pripravili v Slovenskih Konjicah in to pred dnevi na parkirnem prostoru usnjarskega kombinata KONUS, kjer so izrekli svečano zaprisego mladi fantje iz vse Jugoslavije, ki bodo naslednje mesece služili redni vojaški rok v Slovenski Bistrici in Ptuju. Do te zanimivosti, da mladi vojaki zaprisegajo pred neko delovno organizacijo in izven vojašnic, je prišlo na pobudo vojaškega kolektiva v Slovenski Bistrici, organiziral pa jo je Občinski štab teritorialne obrambe v konjiški občini.

Kulturnemu programu in zaprisegi je prisostvovalo veliko občanov ter seveda starši mladih fantov, ki bodo naslednje mesece v vojaških oblekah preživeli pri nas. tv

V vsak dom NOVI TEDNIK

POGLEJMO V SVET

PIŠE IVAN SENIČAR

TRGOVCI Z NOVCI IN ŠE KAJ

Pred dnevi so se v Bruslju začela pogajanja med Jugoslavijo in Evropsko gospodarsko skupnostjo. Takšne razgovore smo pričakovali že celo lansko leto, saj se je v naših medsebojnih stikih nakopičilo obilo problemov, ki se jih moramo lotiti. Pri tem pa se nam nekoliko bolj mudi kot njim. Ta lenost je pri njih razumljiva, upati pa je, da oni razumejo našo nestrpnost. Zakaj gre?

Evropska gospodarska skupnost ali EGS je bila ustanovljena že leta 1958 s tako imenovanim rimskim sporazumom. Njen cilj je bil in ostal do današnjega dne gospodarsko združevanje nekaterih razvitejših dežel zahodne Evrope, politično sodelovanje, predvsem pa ohranitev kapitalizma in krepitev vpliva zahodne Evrope v svetu. Zdaj so članice EGS Zahodna Nemčija, Francija, Italija, Velika Britanija, Belgija, Luksemburg, Nizozemska, Danska in Irska. To je evropska deveterica. Kandidatov za članstvo pa je več; med njimi tudi Grčija, Španija in Portugalska. EGS je del sedanjega gospodarskega reda v svetu; vanjo pa vse bolj prodira ameriški kapital. Notranji problemi v EGS v deželah so veliki: gospodarske krize, nezaposlenost, terorizem in politična nestabilnost. Kljub temu pa imajo te dežele v svetovnem gospodarstvu privilegiran položaj, kar občutimo tudi mi.

Jugoslavija je začela navezovati stike z EGS že leta 1962, prava pogajanja so se začela 1968, končana pa so bila čez dve leti, ko je bil 1971 podpisan prvi trgovinski sporazum med nami in njimi. Leta 1973 smo sklenili že drugi sporazum, in sicer za pet let, kar pomeni, da se bo iztekel avgusta letos. Torej je le prišel čas, da pregledamo naše dosedanje sodelovanje in kaj bo treba storiti v prihodnje.

Naše sodelovanje z EGS je plodno in koristno za eno in drugo stran, vendar je še neenakopravno, saj imajo od tega oni več, mi pa manj. Čeprav smo se decembra 1976 v Beogradu dogovorili za stališča pri sodelovanju, kar je tudi zapisano v posebni izjavi, članice EGS niso spoštovale dogovora. Gre predvsem za to, da Jugoslavija iz EGS veliko več uvaža, kot oni uvažajo iz naše dežele. Lanska razlika med našim uvozom in izvozom v EGS znaša 2,4 milijarde dolarjev, kar je več kot 60 odst. našega skupnega trgovinskega primanjkljaja s tujino. Celotna razlika med našim lanskim uvozom in izvozom je dosegla lani 75 milijard dinarjev, kar je za 76 odst. več kot prejšnje leto. Lani je naš uvoz porasel za 31 odst. (dežele EGS za 35 odst.), izvoz pa za 8 odst. Taki rezultati naše trgovine z EGS so posledica zaprek, ki jih oni postavljajo našemu blagu v svojih državah, medtem ko jim mi držimo na široko odprta vrata. Pri tem igrata svojo vlogo tudi različna razvitost obeh gospodarstev in dejstvo, da gre za dva različna družbenoekonomska sistema.

Najbrž je prav, če ocenimo, da za nas sodelovanje z EGS veliko pomeni: gre za naš izvoz, za nakup strojev in za naše delavce tam. Prav tako pa je tudi res, da so oni s svojimi neizkoriščenimi zmogljivostmi in brezposelnostjo močno zainteresirani za sodelovanje s stabilno, neuvrščeno in socialistično Jugoslavijo. Tako pozicije naj bi določil tudi novi sporazum, ki ga pripravljamo v Bruslju.

VELENJE

SPOMINI NA ŠTIRINAJSTO

V letošnjem, že desetem pohodu mladih po poteh legendarne XIV. divizije, so v velenjski občini sodelovali mladi iz petih občin in to Splita, Vrnjačke banje, Subotice, Ormoža in Velenja ter seveda že po tradiciji tudi pripadniki JLA iz Celja. Mladi so tokrat odšli na pot v treh pohodnih enotah. Vsi so startali v Velenju ter se po treh različnih poteh zbrali na legendarni Graški gori. Med potjo so se pohodniki tudi ustavljali in to pri različnih spominskih obeležjih. Tako so bili tudi pri Žlebniku, kjer so položili venec k spomeniku, kjer je 22. februarja (torej včeraj je bila obletnica — op. p.) pred 34 leti med drugim padel tudi domačin, partizanski pesnik Karel Destovnik-Kajuh. Mladi so pripravili priložnostni program, kulturni referent je govoril o poti, ki so jo pred desetletji prehodili partizani, vojaki pa so izstrelili častne salve. Podobno je bilo tudi v Zavodnjah, kjer je mladim spregovoril aktivni udeleženec XIV. divizije Franc Šmon.

Zaključek letošnjega pohoda je bil na Graški gori pri tamkajšnjem spomeniku, kjer sta vsem mladim pohodnikom in vojakom spregovorila tudi sekretar Občinske konference ZKS Velenje Janez Miklavčič in narodni heroj Tone Vidmar-Luka. Mladi so potem recitirali Kajuhove pesmi, ob koncu nepozabnega srečanja pa so poslali tudi pozdravno pismo tovarišu Titu, kjer so med drugim zapisali »Vsi bomo armada, če bo treba!«

V partizanskih Zavodnjah je mladim pohodnikom spregovoril tudi aktivni udeleženec pohoda XIV. Franc Smon.

Tudi letošnji pohod je pripravila komisija za ljudski odpor, družbeno samozaščito in ohranjevanje tradicij NOB pri Občinski konferenci ZSMS skupaj z občinskim štabom teritorialne obrambe in družbeno-političnimi organizacijami občine Velenje. Prvo pohodno enoto je vodil Stanko Tanjšek, drugo Zdravko Cvikl in tretjo Janko Sešelj, vodja patruljnega teka »Graška gora 78« pa je bil Anton Žižmond. Ob povratku so mladi odločno zatrdili, da bodo tudi v prihodnjih letih na podobnih pohodih.

LOJZE OJSTERŠEK

OBRAZI

IVANKA DJEŠNIĆ

Kje bi jo našli, če ne med otroci? Najbrž se jim je zapisala kar za celo življenje, saj odkar si služi kruh, ima opravka z njimi. Najprej kot vzgojiteljica, danes pa kot upravnica vzgojno varstvenega zavoda Zarja v Celju.

Že od malega si je ravnateljica Ivanka želela delati o otroki. Ko je končala vzgojiteljsko šolo si je našla službo v mariborski regiji.

Ko se je poročila je 1968 leta prišla v bližino domačega kraja (rojena je bila v Dramljah), v Celje. Tu je najprej bila vzgojiteljica, zdaj pa je že dve mandatni dobi v istem vrtcu ravnateljica.

Njen glas je tih in preudaren. Dodajmv k temu še zvrhano mero skromnosti in pred sabo imamo ženo, ki noče izpostavljati svojega dela, niti lastne osebnosti. Izredno rada pa govori o svojem kolektivu, o kolegicah in otrocih.

»Naše delo je zahtevno, a če ga človek opravlja z veseljem in idealizmom ni težko. Ves čas mojega dela v tem zavodu, od 1969 leta naprej, sem rasla s kolektivom, v dobrem in v slabem. Skupaj smo se veselili uspehov, kar nas je še globlje povezalo. Pri nas so vsi pripravljeni delati, tudi čez delovni čas, če je to potrebno.

Vsi skupaj smo ena družina. To se vidi ob različnih predstavah in proslavah, ki so plod timskega dela. Naše delo je plačano tako, da so zadovoljni otroci in njihovi starši.

Za 29. november praznujemo rojstni dan republike in tudi rojstni dan vseh, ki so v našem zavodu zaposleni. Pripravimo program in čutimo, kako tesno smo med seboj povezani.«

Tako Ivanka o kolektivu, nič pa o sebi. Noče, ker je preskromna. Kalila se je že kot mlado dekle in takrat je postala tudi komunistka. Vrednotam, ki jih je sprejela, ostaja zveza tudi danes.

To pa so iskrenost, poštenost in pravičnost. Od svojih norm ne odstopa, ker je pri delu vztrajna in temeljita. Kadar pride ob delu v precep (lani je bilo potrebno zavrniti veliko število otrok), se zaveda, da so otroci takšen »material«, ki zahteva zbranega in subtilnega človeka. Takšne ima tudi ob sebi, zato se med njimi dobro počuti. In verjetno tudi oni z njo.

Okoli sebe ima Ivanka rada prijatelje. Teh je veliko. Njeno gostoljubje cenijo, ker vedo, da prihaja od srca.

ZDENKA STOPAR

MNENJA

UMIRITEV SESTANKOV

Dosedanja aktivnost na področju stabilizacijskih prizadevanj v celjski občini nas je pripeljala do mnogih dobrih rezultatov, predvsem na področju gospodarstva. Tako so na zadnji seji koordinacij. skega odbora pri SZDL predlagali vrsto akcij, s katerimi je mogoče v prihodnje doseči koristne stabilizacijske do. sežke.

Možnosti za stabilizacijsko ukrepanje in obnašanje pa je je mnogo tudi na drugih področjih dela. V tem prispevku se opredelimo samo na eno — stabilizacijo sestankov.

S hitrim tempom tehnološkega razvoja, smeri našega političnega sistema in hiperinstitutizacijo, katera je strukturirana s povezanostjo vloge delovnega človeka v združenem delu in delegatskih odnosih, postaja naš naš vse bolj dragocen.

Čeprav so sestanki za naš družbenopolitični sistem samoupravljanja nepogrešljiva oblika dela, ki omogoča razpravljanje, dogovarjanje, odločanje ipd., pa smo lahko včasih upravičeno nezadovolj. ni s preobilico sestankovanja. Vzrokov je verjetno več in eden izmed njih je ta, da je veliko naših sestankov dolgih, slabo pripravljenih in vsebinsko neuspešnih. Da je to problem za stabilizacijsko akcijo, dokazuje dejstvo, da je v občini Celje letno sklicanih več tisoč sestankov, povprečno 2—3 ure in da je polovica teh sestankov v dopoldanskem delovnem času. To pa ne pomeni samo izgube časa, temveč tudi ekonom. ski strošek, ki bi nas verjetno ob zaključku računa pripeljal v milijardna sredstva. Ta prispevek nima namena kritizirati dopoldanske sestanke, ki so včasih še kako potrebni in utemeljeni, marveč opozoriti, da danes mnogi sklicatelji pred sestankom namenjajo premalo pozornosti pripravi, vsebini, vodenju, oblikovanju realnih zaključkov in realizaciji po sestanku.

Zato kaže v okviru nadaljevanja stabilizacijskih prizadevanj razmisliti o usposabljanju vodilnih kadrov, družbenopolitičnih delavcev, delegatov ipd. tudi na tem področju dela z ljudmi, pravilno pripravo in vodenjem sestankov pri šoli za gospodarstvenike, stalni šoli delegatov, političnih šolah, seminarjih in predavanjih.

VILI KRAJNC

DELEGATSKI SISTEM

OKVIR ODLOČANJA

S POGOVORA O DELEGATSKIH ODNOSIH

V celjski občini je bilo v preteklih štirih letih veliko narejenega pri uveljavljanju delegatskega sistema in delegatskih odnosov. Kljub temu pa je treba v prihodnje še globlje in celoviteje razvijati delegatske odnose predvsem v temeljnih samoupravnih celicah, kjer ljudje delajo in prebivajo. Kajti le tako bodo delegatski odnosi vzpostavljeni od temeljne delegatske baze pa tja do zvezne skupščine.

S to mislijo je strnil razpravo na pogovoru o uveljavljanju delegatskih odnosov v celjski občini Stane Markič, predsednik družbenopolitičnega zbora republiške skupščine. Pogovor je bil pred tednom v Celju, organiziral pa ga je Klub delegatov republiške skupščine. Stane Markič je tudi poudaril, da bo potrebno v bodoče vsebinsko spojiti delegatski sistem z določili zakona o združenem delu. Kajti le tedaj, ko bodo delavci v združenem delu resnično odločali o ustvarjanju in delitvi dohodka, bodo lahko vsebinsko vplivali tudi na delegatski sistem sam. In to predvsem zaradi tega, ker bo v takšnih razmerah delegatski sistem resnično služil delavcem za reševanje njihovih primarnih interesov.

Sicer pa je razprava na pogovoru razgrnila še vrsto problemov, ki jih delegati čutijo pri svojem delu. Ker so se vanjo vključevali delegati tako občinske, kot tudi republiške skupščine, je še toliko bolj konkretno osvetljevala celoten delegatski odnos od temeljnih celic do republiške skupščine, obenem pa plastično pokazala na tiste pomanjkljivosti, ki se kažejo pri sporazumevanju in dogovarjanju delegatov pred sprejemanjem skupščinskih sklepov. Prav pri slednjem je bilo še posebej izpostavljeno vprašanje vloge družbenopolitičnih organizacij v delegatskem sistemu in njihove integralne vloge pri usklajevanju družbenih interesov. Kajti iz razprav delegatov na pogovoru je bilo prav o tem vprašanju slišati precej kritičnih misli. Seveda s spoznanjem, da prav v zadnjem času vnašajo družbenopolitične organizacije novo kvaliteto v delo delegacij.

DAMJANA STAMEJČIČ

ZDRAVSTVO

PODPISANI SPORAZUMI

POTREBNO ŠE VELIKO USKLAJEVANJA

Občinska zdravstvena skupnost je na svoji zadnji skupščini v preteklem tednu podpisala dva sporazuma: samoupravni sporazum o pravicah in obveznostih občinskega zdravstvenega varstva.

Oba dokumenta so že sprejeli v 45 občinskih zdravstvenih skupnostih, pridružila pa se jim je zdaj tudi celjska. Določila sporazuma začnejo veljati s prvim majem v letošnjem letu.

Delegati so predlagali veliko olajšav, sprejeli pa so tudi amandma, ki ga bodo posredovali republiški zdravstveni skupnosti. Predlagali so namreč, da naj bi nadomestilo za čas bolniških izostankov za svojce znašalo v višini 80 odstotkov osebnega dohodka. Predlagano je bilo namreč 70 odstotkov.

Za hišni obisk na domu so delegati predlagali 50 dinarjev, za prvi obisk pri zdravniku pa 10 dinarjev.

Delegati so tudi menili, da je zmanjševanje ali odprava denarne udeležbe ali participacije s pomočjo višje prispevne stopnje nesprejemljiva, ker bi s tem zmanjševal neposredni interes uporabnika.

Torej, kdo bo oproščen participacije? Otroci in mladina do petnajst let ter študentje. V kategorijo oprostitve plačila participacije bodo vključeni tudi občani, stari nad 70 let. Uporabniki, stari nad 60 let pa so oproščeni participacije za zdravila in prvi pregled.

Več naj bi tudi bilo oprostitev pri zdravstvenem varstvu borcev. Vseh participacij naj bi bili oproščeni: borci narodnoosvobodilne vojne pred 9. 9. 1943 oziroma 13. 10. 1943, vojaški invalidi, nosilci spomenice, španski borci, borci za severno mejo in narodni heroji.

Denarne udeležbe bodo oproščeni tudi tisti, ki stalno prejemajo družbeno denarno pomoč. Dalje upokojenci z varstvenim dodatkom in svojci, ki jih preživljajo.

V socialno ogroženo skupino, ki bo oproščena participacije, sodijo tudi kmetje, ki nimajo davčne obveznosti in jih zdravstvena skupnost oprosti plačevanja prispevka za zdravstveno varstvo.

Tisti borci narodnoosvobodilne vojne, ki so se vključili po septembru 1943 in imajo dvojno priznana leta, naj ne bi plačevali participacije za zdravila na recept, za preglede v dispanzerjih za borce ali v splošnih ambulantah in za zdraviliško zdravljenje.

To so pomembne razširitve zdravstvenih pravic, ki so vzklile v javnih razpravah in je zato tudi prav, da se upoštevajo pri samoupravnih sporazumih in obveznostih iz zdravstvenega varstva.

In končno, ta izhodišča je podprla tudi problemska konferenca o zdravstvu, ki je bila v Celju pred kratkim, sklicana pa je bila na pobudo občinske konference socialistične zveze.

Z. S.

ČESTITKA V RADIU CELJE - NAJLEPŠE DARILO

VOLILI BOMO

KAJ PO VOLITVAH?

S ponedeljkovo prvo sejo občinske kandidacijske konference so v Celju sklenili pomemben del družbenopolitične aktivnost. v pripravah na volitve. Kljub temu pa ostaja prav v naslednjih dneh pred volitvami in še posebej v času po volitvah — vrsta nalog, ki so opredeljene v volilnem zakonu in rokovniku volilnih opravil.

Od nalog, ki jih je potrebno opravi. ti v času do volitev, velja izpostaviti predvsem tiste, ki so organizacijskega in tehničnega značaja. Zelo pomembno namreč je, kako bodo v krajevnih skupnostih in temeljnih organizacijah združenega dela pripravili volišča, jih okrasili in ob tem poudarili tudi pomen samih volitev. Važne so tudi naloge, ki jih morajo opraviti volilne komisije in volilni odbori ob volitvah, zato se morajo ta telesa že sedaj pripravljati nanje. V tozdih in krajevnih skupnostih morajo vse družbenopolitične organiza. cije sprejeti dogovor, s katerim se bodo z največjo mero odgovornosti obvezale za zagotovitev čim večjega števila delavcev in občanov na volitvah. Le-te namreč niso samo akt, s katerim se ljudje izrečejo o predlaganem kandidatu, ampak so najbolj množičen referen. dum, s katerim se delavci in občani opredelijo za družbene odnose, za družbene akcije in politična načela.

V sindikatih in socialistični zvezi morajo že sedaj opozoriti, da se z volitvami 9. in 12. marca ne konča družbeno. politična aktivnost. Dogovoriti se morajo, da se bodo 15. in 16. marca sestale in konstituirale izvoljene delegacije, da bodo tedaj določile svoje delegate za skupščine, da bodo v tistih dneh tudi druge seje temeljnih kandidacijskih konferenc, da bodo okrog 20. marca že druge seje občinskih kandidacijskih konferenc in dotlej še seje novoizvoljenih delegatskih skupščin. Ob tem pa se morajo v izvršnih odborih sindikatov in socialistične zveze domeniti, kako naj v bodoče delajo družbenopolitične organizacije, da bi uresničile načelo, naj bodo delegacije orodje delavcev za uveljavljanje njihovih interesov. Jasno se morajo opredeliti tudi o tem, kako zagotoviti uspešno delo posebnih delegacij in kako usposobiti čim več delegatov v stalni šoli za delegate. V vsebinskem smislu pa morajo opozoriti novoizvoljene delegacije, naj na prvih sejah opozorijo na tiste naloge, ki so opredeljene v skupnem programu družbenopolitičnih organizacij in občinske skupščine v Celju.

Nalog, ki jih je potrebno uresničiti v času pred volitvami in za njimi, je torej še veliko. Zato morajo v temelj. nih organizacijah združenega dela in v krajevnih skupnostih nadaljevati z živahnim družbenopolitičnim delom ter odgovorno izvajati dogovore, ki se nanašajo na celotno volilno aktivnost.

MOZIRJE

SPREMEMBE IN DOPOLNITVE

Koordinacijski odbor za kadrovska vprašanja pri predsedstvu občinske konference SZDL Mozirje je na zadnji razširjeni seji dopolnil predlog o evidentiranih kandidatih za nosilce vodilnih funkcij v skupščini občine ter v skupščinah samoupravnih interesnih skupnosti.

Tako je zdaj namesto Antona Resnika za podpredsednika občinske skupščine evidentiran Lojze Plaznik, dipl. inž. agronomije, sicer direktor Zgornjesavinjske kmetijske zadruge.

V tej zvezi so evidentirali tudi podpredsednike za posamezne zbore občinske skupščine, in sicer za zbor združenega dela Franca Trbovška, za zbor krajevnih skupnosti Ivana Zidarna ter za družbenopolitični zbor Marijo Fludernik.

Za sekretarja skupščine občine so zabeležili Anko Sivec, ki to delo opravlja že zdaj.

Do spremembe pa je prišlo tudi v občinski telesnokulturni skupnosti, kjer je zdaj za predsednika skupščine namesto Kristijana Planovška evidentiran Rudi Zager.

-mb

LOČE

MLADI V DELEGACIJAH

V krajevni skupnosti Loče so v skladu z rokovnikom o predvolilnih opravilih že imenovali možne delegate, ki jih bodo volili prihodnji mesec. Na temeljni kandidacijski konferenci so se občani tako dogovorili o imenih desetih delegatov, ki bodo zastopali loško krajevno skupnost v konjiški občinski skupščini in za šestnajst delegatov, ki bodo v okviru dveh združenih delegacij delegirali delegate v zbore skupščin samoupravnih interesnih skupnosti. Med možnimi delegati je zelo veliko mladih, ki so se že doslej v veliki meri izkazali pri delu krajevne skupnosti, prav tako pa je med delegati precej žensk. Vsi delegati, ki so jih na temeljni kandidacijski konferenci imenovali občani, so tudi že podpisali izjave o svoji pripravljenosti za delo v delegacijah.

DS

CELJE

KANDIDATI DPZ

Na prvi seji občinske kandidacijske konference v Celju so sprejeli listo kandidatov za delegate družbenopolitičnega zbora občinske skupščine. Tako so potrdili predlog, da bi v družbenopolitičnem zboru zastopali občinsko konferenco SZDL delegati: Jože Marolt, Ljudmila Terček, Tone Rožman, Milan Brecl, Tončka Mašl, Majda Meštrov, Viki Krajnc, Tine Čerčnik, Vitomir Jušković in Majda Trogar, občinski sindikalni svet: Stane Mele, Janez Golouh, Dušan Jug, Dora Mohorko, Rudi Stopar in Erna Vrabič; občinsko konferenco ZKS: Boris Rosina, Tone Zimšek, Milena Štiftar, Karel Stokovnik in Justa Tavzes; občinski odbor ZZB NOV: Edvard Golc, Miha Petan, Minka Vouk in Tone Grm; občinsko konferenco ZSMS pa delegati: Milan Pivec, Boris Petrina, Rajfa Janevič, Zlata Stok in Cvetka Mačkovšek.

OBMOČJE

OBČINSKE KANDIDACIJSKE KONFERENCE

Do konca tega tedna bodo v vseh občinah območja sklicali prve seje občinskih kandidacijskih konferenc. Na njih bodo govorili o dosedanji politični aktivnosti v pripravah na volitve ter glasovali o listi kandidatov za družbenopolitične zbore občinskih skupščin. Občinske kandidacijske konference pa ne bodo imele samo kadrovskega značaja. Veliko bolj bodo programsko in vsebinsko usmerjene, saj bodo izoblikovale delovne dogovore o aktivnosti v času do volitev in za njimi.

OGLAŠUJTE V NOVI TEDNIK

ŠENTJUR

1025 MOŽNIH KANDIDATOV

V šentjurski občini so na temeljnih kandidacijskih konferencah imenovali 1025 delavcev in občanov za možne delegate v skupščinskih delegacijah in delegacijah za skupščine samoupravnih interesnih skupnosti. Od tega so za možne delegate v zboru krajevnih skupnosti izbrali 230 občanov, v zboru združenega dela 179 delavcev, iz krajevnih skupnosti so za skupščine interesnih skupnosti imenovali 317 možnih delegatov in v tozdih 309 delegatov. Struktura možnih delegatov kaže, da je v delegacijah za oba zbora občinske skupščine zastopanih še premalo žensk in mladincev, da pa je njihova udeležba v delegacijah za skupščine samoupravnih interesnih skupnosti zelo zadovoljiva (v temeljnih organizacijah združenega dela so za možne delegate v delegacijah interesnih skupnosti evidentirali kar 50% žensk in 45% mladincev). Na temeljnih kandidacijskih konferencah v krajevnih skupnostih in temeljnih organizacijah združenega dela so se izrekali tudi o listi možnih kandidatov za delegate družbenopolitičnega zbora občinske skupščine. Delavci in občani so potrdili predlog, da bi bili delegati v družbenopolitičnem zboru občinske skupščine Jože Belej, Ludvik Bevc, Avgust Božič, Danica Čuješ, Jordan Gosar, Irena Gradič, Peter Hlastec, Janko Jazbinšek, Franc Kodrič, Franc Krampl, Rudi Lesnika, Stanko Lesnika, Ludvik Mastnak, Franc Ogrizek, Karel Pajk, Franc Palir, Vinko Petelinšek, Janez Rauter, Franc Škoberne, Rudi Urbajs, Francka Vidovič, Martin Vodušek, Poldka Zendzianowsky, Anton Zupanc in Zoran Žagar. O listi možnih delegatov za družbenopolitični zbor občinske skupščine so se izrekli tudi na včerajšnji prvi seji občinske kandidacijske konference v Šentjurju.

PREJELI SMO

POROČILO O OKVARI V OBRATU ZA PROIZVODNJO ŽVEPLENE KISLINE

V sredstvih javnega obveščanja smo brali sestavke o nedopustno visoki koncentraciji SO_2 v zraku na določenih predelih mesta Celja, ki je bila ugotovljena 1. 2. 1978 v zgodnjem večernem času. S strani pristojnih služb Občine je bilo ugotovljeno, da je osnovni krivec za povečano koncentracijo obrat za proizvodnjo H_2SO_4 — PIK v Cinkarni Celje.

Čutimo se dolžni, da občanom posredujemo krajšo informacijo o vzrokih, ki so povzročili to nevšečnost.

Omenjeni obrat za proizvodnjo H_2SO_4 je lociran v zahodnem (starem) delu Cinkarne in je v neposredni bližini mesta. Obratuje že od 1962. leta in njegova življenska doba se počasi izteka, saj je zaradi korozije že delno dotrajan, zato je vedno težje zagotavljati varnost proizvodnega procesa, ta problem pa je še zlasti prisoten pri vsakokratnem ponovnem zagonu.

Dan pred omenjenim dogodkom je prišlo do nepredvidene okvare v parnem kotlu, katerega popravilo je trajalo cca 24 ur. Ker vladajo v tem času nizke temperature, se je ohladila tudi kontaktna grupa in jo je bilo potrebno ob ponovnem zagonu segrevati. Pri tem je prišlo do okvare na predgorilniku, ki jo ni nihče pravočasno opazil, ta pa je povzročila uhajanje določene količine SO_2 v ozračje. Okvare ni nihče predvidel, zato tudi ni bilo mogoče predhodno obvestiti pristojnih občinskih in drugih organov o nevarnosti večje koncentracije SO_2 v ozračju Celja.

Čeprav uhajanje plina ni bilo dolgotrajno, pa so bile posledice večje, predvsem zaradi zelo neugodnega časa in trenutnih vremenskih razmer. V teh večernih urah polno obratujejo vse obstoječe kotlarne v Celju, ter drugi ogrejevalni elementi, zato je zrak že itak močno nasičen z SO_2, obenem pa je ob dokaj nizkem zračnem pritisku vladalo v tem času praktično popolno brezvetrje. Prepričani smo, da bi ob izključitvi zadnjih dveh elementov še zdaleč ne prišlo do takih posledic kot so opisane v sredstvih javnega obveščanja.

Cinkarna je že podvzela vse možne korake, da se taki izpadi ne ponovijo, vendar kot rečeno je dokaj dotrajana in zelo neugodno locirana naprava za proizvodnjo žveplene kisline vedno bolj nezanesljiva in jo je potrebno čimprej nadomestiti z novo tehnološko bolj dognano in sodobnejšo napravo za tovrstno proizvodnjo.

Prav iz tega razloga je Cinkarna že večkrat poudarjala potrebo po čim hitretjši uskladitvi dogovorov za izgradnjo novega obrata za proizvodnjo žveplene kisline, ki bo v celoti nadomestil potrebo po proizvodnji sedanjega, kot omenjeno že dokaj dotrajanega PIK.

Na koncu se še enkrat oproščamo občanom za neprijetne posledice, ki jih je nepredvidena okvara povzročila v ozračju določenega področja mesta Celja.

CINKARNA CELJE
DIREKTOR TOZD METALURGIJA
Anton Benčina, dipl. inž.

OBMOČJE

KJE NOVA MLEKARNA?

ODGOVORIJO NAJ STROKOVNJAKI

Razprava o izbiri lokacije za novo mlekarno ima že nekajletno zgodovino. Reči so se zapletale, spreminjale in ... odlagale. Zdaj je zlasti odgovor na to, kje naj stoji nova mlekarna, dobil nove razsežnosti. In človek, ki spremlja vso polemiko, dobi občutek, da so se v izrazito strokovno odločitev vmešali še drugi vplivi. Tudi osebni. Prav tako občinski. Zato tudi v zadnjem času takšen vihar. Bo ostal le v kozarcu vode?

Zaenkrat je znanih pet možnih lokacij za postavitev nove in več kot potrebne mlekarne, saj sedanja ne zadošča več po zmogljivosti. Zahteve in potrebe so večje. Ne samo po količini mleka, marveč tudi po izbiri mlečnih izdelkov. Še posebej se odpira pot na področju sirarstva. Toda po mnenju Razvojnega centra ovrednotenje lokacij ni izdelano v skladu z zakonom o investicijski dokumentaciji. Toda ne glede na to splošno ugotovitev, je vprašanje vendarle tu. Še vedno odprto in žgoče. Takšno, ki vzbuja razmišljanja, podtikanja, uveljavljanje osebnih tečenj in še kaj.

Več kot nevarno je, da dobiva celotna razprava že več ali manj politično obeležje. Le čemu, saj gre za izrazito in izključno strokovno vprašanje. Tu pa se zatika. Zatika zategadelj, ker je dobilo vprašanje takšno vsebino, ki bi ga ne smelo. Odločajo naj strokovnjaki in odloča naj prizadeti kolektiv Mlekarne, pa čeprav sam nima zadostnih sredstev za novo naložbo. Toda, v bistvu je le on odgovoren za rešitev problema in ne nazadnje za postavitev novega objekta. Seveda ob pomoči drugih, tudi delovne organizacije Kmetijskega kombinata.

In še nekaj — polemika okoli lokacije za novo mlekarno ne moti samo tistih, ki pričakujejo, da se bo vprašanje reševalo in rešilo po običajni in normalni poti, marveč še predvsem proizvajalce, kmete.

»Ni prav, da se zdaj kregajo,« je dejal ugleden kmet iz Šmartnega v Rožni dolini. »Nas to moti. Moti vse kmete, ki smo se odločili za mlečno proizvodnjo!«

V času, ko uveljavljamo najrazličnejše oblike dogovarjanja, sporazumevanja, bi tudi debata okoli lokacije za novo mlekarno ne smela biti izjema!

M. BOŽIČ

CELJE: DELEGATI ZA KONGRESA

Na petkovi seji občinske konference ZKS Celje so člani izvolili tudi svoje delegate za oba kongresa. Tako so za delegate 11. kongresa ZKJ izvolili Ivanko Kovačič, Majdo Petrina, Karla Stokovnika in Milana Zupančiča, za delegate 8. kongresa ZKS pa Lado Cmok, Tomaža Gorenška, Mirka Gozdnikarja, Rafka Janečeviča, Dragico Jutršek, Otšla, Hinka Papa, Lidijo Pinšla, Hinka Pepa, Lidijo Pinter, Staneta Pezdevška, Dašo Podlogar, Vodo Sivko, Ivana Vičiča, Vero Vodeb, Marico Frece, Zveneta Hudeja, Franja Kleča, Zorko Križnik, Staneta Meleta, Ivana Melika, Srečka Pratnemerja, Slavka Sotlarja, Antona Zimška in Jožeta Zupančiča. -ds

KRAJEVNE SKUPNOSTI V CELJU

MARSIKAJ NOVEGA

KAKO BOMO VOLILI OBMOČNE DELEGACIJE

PIŠE: JOŽE VOLFAND

V 25 krajevnih skupnostih celjske občine bodo občani 12. marca, na volitvah torej, volili tudi delegacije stalnih območij. Za razliko od drugih slovenskih občin so se v Celju po dogovoru v frontni SZDL odločili za smotrno rešitev, in sicer da na splošnih volitvah izvolijo novo delegatsko bazo krajevnega samoupravnega življenja. V nasprotnem primeru bi morali občani v nekaterih krajevnih skupnostih v sorazmerno kratkem času kar trikrat na volišča — zaradi referendumov o ustanovitvi novih KS (Hudinja, Dečkovo naselje, Teharje, Lava), zaradi volitev družbenopolitičnega zbora, delegacije za zbor KS v občinski skupščini in posebnih delegacij za zbore uporabnikov skupščin SIS (12. marca) in pozneje še zaradi volitev delegacij stalnih območij KS. To zadnjo nalogo pa bodo občani v Celju opravili skupno z izborom vseh drugih delegacij.

Na 105 stalnih območjih v KS bodo izvolili 800 delegatov, za zbor KS občinske skupščine in za samoupravne interesne skupnosti 254 delegacij (od tega po 4 združene v Trnovljah in v Ljubečni, eno splošno na Svetini, vse druge pa bodo posebne). V delegatskih organih bo v celjskih krajevnih skupnostih vključeno okrog 3.700 občanov.

Na nedavnih zborih delovnih ljudi in občanov so v celjski občini sklepali o sprejemu statutarnega sklepa o samoupravni organiziranosti in organih krajevnih skupnosti. Začeli so razpravo o nujnih spremembah statutov krajevnih skupnosti. Spremembe, dopolnitve statutov narekuje življenje, bogatejše in razvitejše samoupravno utripanje, predvsem pa vse bolj okrepljen ustavni položaj krajevnih skupnosti. Kajti krajevna skupnost dobiva v družbenopolitičnih odnosih v občini kot temelj samoupravnega združevanja in odločanja vse veljavnejše mesto. Resda je marsikje še niso sprejeli kot nepogrešljiv prostor samoupravnega izražanja in odločanja o vseh ožjih in širših življenjskih problemih. Ali pa kot možnost, da se v Kraj. skupnosti dogovarjajo o poteh za izpeljavo določenih nalog in za potrditev njihovih interesov. Tudi v celjskih delovnih kolektivih KS še ne vidijo kot del združenega dela in s tem kot neločljiv del celovitega sistema socialističnega samoupravljanja. To, na primer, dokazuje izpolnjevanje samoupravnih sporazumov o financiranju krajevnih skupnosti. Brezbrižen odnos samoupravnih, poslovodnih in političnih organov do zadovoljitve demokratično sprejetih dogovorov do skupnih potreb v KS v biti pomeni mačehovski odnos do življenja in družbenega standarda občanov.

Zaradi vseh teh razlogov in zaradi vse močnejše preobrazbe krajevne samouprave, ob vsak dan večjih nalogah krajevnih skupnosti, so pomembne nekatere vsebinske novosti v samoupravnem organiziranju in odločanju krajanov. S statutarnim sklepom so v vseh krajevnih skupnostih poleg zbora občanov in delovnih ljudi uvedli nov organ, in sicer skupščino krajevnih skupnosti. Skupščino bodo sestavljali delegati vseh delegacij, organizacij združenega dela in družbenopolitičnih organizacij. Njena naloga se ne bo omejila na vlogo usklajevanja, povezovanja, dogovarjanja in sporazumevanja, temveč bo skupščina odločala o vseh najvažnejših družbenih in razvojnih vprašanjih v kraju — o planu, statutu, programu KS, o družbenih dogovorih in sporazumih, o najetju posojil, o referendumu, o politiki na posameznih področjih družbenega življenja, v kraju itd. Volila bo svet KS, predsednika skupščine in namestnika predsednika. S skupščino KS oblikujejo občani organ, ki ima podobno funkcijo kot jo opravlja za občino občinska skupščina. Poleg sveta KS naj bi v celjskih krajevnih skupnostih oblikovali svete za posamezna področja zadovoljevanja skupnih potreb: svet za vzgojo, izobraževanje, kulturo in raziskovalno dejavnost, svet za zdravstvo in telesno kulturo, svet za socialno varstvo, svet za komunalno in stanovanjsko gospodarstvo ter urbanizem, svet za varstvo okolja in narave, svet potrošnikov in poravnalni svet. Vsi ti sveti bodo lahko v močno oporo delu posebnih delegacij. Obenem bodo lahko kontinuirano spremljali problematiko z njihovega delovnega področja, spodbujali izražanje interesov in pobud občanov, predlagali rešitve in lahko postanejo jedro za enote interesnih skupnosti.

Krajevne samouprave si ni mogoče zamisliti brez dobrega dela hišnih svetov in zborov stanovalcev. Zato nosijo krajevne konference veliko odgovornost za izboljšanje hišne samouprave in za afirmacijo zborov stanovalcev. Najdragocenejša novost v preobrazbi samoupravnega življenja v celjskih krajevnih skupnostih pa bodo prav gotovo posebne delegacije.

Frontna politična vodstva ne bi smela čakati na volitve, že sedaj se je nemalokrat pokazala, da niso povsem razčiščena pojmovanja o vlogi družbenopolitičnih organizacij v krajevnih skupnostih. SZDL kot najširši prostor demokratičnega izražanja mnenj, stališč in interesov hočejo nekateri zamenjati z delom svetov KS ali delegacij. V kolikor frontna SZDL ne bo vsak dan bolj postajala najbolj odprt kanal za izmenjavo različnih stališč, pobud, predlogov, za njihovo oblikovanje in sintezo, se bodo samoupravni in delegatski organi slej ko prej znašli v vrtincu neusklajenih interesov ali pa bodo začeli odločati v imenu občanov. A brez njihovega mnenja. Krajevne konference SZDL so postavljene že ta hip pred celo vrsto nalog v spodbujanju samoupravne preobrazbe krajevnih skupnosti. Prva in najbližja zahteva odgovor na vprašanje, s kakšnimi metodami, organizacijo in oblikami dela takoj vzdramiti ves delegatski ustroj. Z enako odgovornostjo pa bodo morale izpostaviti še tele naloge: KS v sistemu samoupravnega načrtovanja, pregled doseženih ciljev srednjeročnega načrta, analiza materialnega položaja KS in družbenega standarda občanov v KS, organiziranje potrošnikov, problematika malega gospodarstva, preskrbe, urbanizma, ekoloških razmer, preskrbe z vodo in plinom, razvijanje odnosov med KS in organizacijami združenega dela, priprave na izvolitev poravnalnih svetov, naloge v razvijanju hišne samouprave in ustanovitev informacijskih skupin v KS.

Marsikatere od navedenih nalog so tako jasne in aktualne, da njihovega izvajanja ni potrebno odlagati do volitev.

MLADI O DOHODKU

V okviru občinske konference ZSMS je bila pretekli teden v Celju 2. problemska konferenca, ki jo je pripravila komisija za družbenoekonomske odnose in razvoj samoupravljanja pri predsedstvu konference mladih delavcev.

Kljub skromni udeležbi je razgovor pokazal, koliko je mladina seznanjena o delitvi dohodka in o pojmih zakona o združenem delu ter koliko je sodelovala pri uvajanju načel zakona o združenem delu v svojih OZD.

Antonija Zatler je poudarila pomen takšnih problemskih konferenc ter skušala na podlagi svojih izkušenj povedati, kam in kako usmeriti reševanje problemov, ki izhajajo iz družbeno-ekonomskih odnosov po zakonu OZD.

Tako so ob zaključku konference sklenili, da bo komisija za DEO in razvoj samoupravljanja še letos organizirala nekaj podobnih problemskih konferenc in da bodo v Biltenu OK ZSMS uvedli stalno rubriko, kjer bodo skušali razložiti osnovne pojme iz zakona o Združenem delu. S tem bodo vsekakor prispevali k celotni akciji uvajanja novih družbeno-ekonomskih odnosov. Ta sklep so vsi prisotni z navdušenjem pozdravili.

DARJA GLAČNIK

ttg CELJE

Vse informacije dobite v Turistični poslovalnici Titov trg 1

Vabimo vas na prijeten enodnevni izlet s posebnim vlakom v

BENETKE 4. III. 1978

V izlet je vključen zajtrk, večerja, prevoz po KANALU GRANDE do MARKOVEGA TRGA in ogled znamenitosti mesta.

Rok prijave je 10 dni pred odhodom.

Z vlakom na 4-dnevni izlet z odhodom iz Celja ob 10.14

V RIM 2. III. 1978

Po zajtrku ogled mestnih znamenitosti. Po kosilu izlet do katakomb Sv. Calista. Naslednji dan pa ogled Vatikanskih muzejev, Trga in bazilike Sv. Petra.

LONDON 3., 10. in 17. III. 1978

5-dnevni izlet z ogledom mesta in po želji še izleti v STRATFORD, OXFORD ali WINDSOR. Cena izleta z letalom je 3.190 din in možnost kredita.

ALI JE CELJE TURISTIČNO MESTO?

Na to vprašanje je težko odgovoriti. Zakaj? Zato, ker bi Celje lahko bilo turistično zelo dobro obiskano mesto, saj ima več kot petstoletno mestno tradicijo, sicer pa bo lahko turistično mesto, ko si bomo vsi prizadevali, da bo turistično privlačno, za kar ima zgodovinske osnove in tudi nekaj naravnih možnosti. Te možnosti pa nam zmanjšuje razvoj industrije, ki je eden glavnih onesnaževalcev okolja.

Letno obišče mnogo domačih in tujih turistov zgodovinske znamenitosti našega mesta. Vendar pa ugotavljamo, da je ob sobotah in nedeljah mesto skoraj prazno, kar nam tudi pove, ali je mesto turistično ali ne. Menim, da bi morala ocena sloneti na rezultatih, ki jih dosega gospodarstvo Celja od turizma.

Menim, da je Celje, če izvzamemo poslovni turizem, predvsem kot prehodno mesto za turiste, ki gredo v bližnje turistične kraje, v Gornjo Savinjsko dolino (Logarsko dolino, Golte itd.), pa v zdravilišča (Dobrna, Rogaška Slatina, Laško) ter v druge naravne turistične kraje. V Celje prihajajo tudi ljudje, turisti iz bližnjih krajev, da si ogledajo celjske znamenitosti ali pa nakupujejo v celjskih trgovinah.

Tudi gostinstvo lahko v Celju delno prispeva k povečanju turističnega prometa. Gostinsko podjetje Celje se je v zadnjih letih usmerilo v specializacijo gostišč in jih nekaj tudi specializiralo. Tako lahko dobite na primer v Grill baru »Pod obokom« specialitete na žaru, v gostilni »Ribič« predvsem sladkovodne ribe, v pivnici »Koper« znano pizzo Koper in pivsko klobaso itd. V novi »Turški mački« pa je načrtovana dalmatinska kuhinja. Res pa je, da so o tem občani in turisti premalo obveščeni, kajti ne velja vedno trditev, da je že kvalitetna storitev zadostna reklama.

Da bi Celje privabilo še več turistov, bodo morale turistične agencije, turistična poslovna skupnost in turistično društvo, ki je že doslej veliko naredilo ter občani Celja prispevati večji delež, posebno zdaj, ko nam mnoge turiste odnaša avtocesta.

Tudi plesne prireditve in druge kulturne prireditve oživljajo turizem. Nudi se nam izredna priložnost tudi po zaslugi športno rekreacijskega centra Golovec, kamor lahko privabimo še več ljubiteljev športa, plesnih in drugih kulturnih prireditev.

Poglejte Celjsko kočo, Svetino, Celjski stari grad, bi priznali ali ne, samevajo. Nudi se nam tudi možnost rekreacijskih užitkov na Gričku v Liscah. Seveda, treba je samo prisluhniti, da bo to območje s skupnimi močmi tudi urejeno. Vedeti moramo, da turizem ni samo stvar gostinstva, ampak vseh dejavnikov v gospodarstvu in izven njega, ki lahko kakorkoli prispevajo k razvoju turizma in k večjim rezultatom iz turizma.

Torej, ali je Celje turistično mesto ali ne? Bilo je, lahko pa se bo, če bomo k temu vsi nekaj prispevali!

TONE OCVIRK, DIREKTOR GOSTINSKEGA PODJETJA

OBVEZNOST VSEH!

CELJE JE BILO, LAHKO PA BO ŠE TURISTIČNO

MOZIRJE

ODLIČNA OCENA

PRIPRAV NA VOLITVE

Prva seja občinske kandidacijske konference v Mozirju, v torek, 21. februarja popoldne, ni veljala le potrditvi liste kandidatov za delegate družbenopolitičnega zbora občinske skupščine, marveč tudi obravnavi stališč in predlogov temeljnih kandidacijskih konferenc o možnih kandidatih za nosilce vodilnih funkcij v skupščini občine ter v skupščinah občinskih samoupravnih interesnih skupnosti. Prav tako je tekla razprava o predlaganih kandidatih za delegate republiškega družbenopolitičnega zbora ter za delegate zveznega zbora. Po sklepu te konference prihaja zdaj v javno razpravo tudi predlog za nosilce vodilnih funkcij v slovenski skupščini in skupščinah republiških interesnih skupnosti.

In ne samo to, seja konference je po uvodnih besedah Staneta Krajnca ter Matevža Požarnika ocenila dosedanje priprave na bližnje volitve in v tej zvezi tudi tiste, ki so zadevali kadre. Ocena je več kot zadovoljiva. Že evidentiranje in pozneje izbira kandidatov je pokazala, da prevladuje težnja, kako izbrati takšne delegate in formirati takšne delegacije, ki bodo zagotavljali najboljše delo.

V mozirski občini so evidentirali za delegate nekaj nad 1800 delavcev in občanov, v končni ožji izbor za kandidate pa jih je prišlo okoli 1250. In ne samo številke, tudi struktura evidentiranih in še posebej izbranih kandidatov je potrdila, da je povsod prevladovala težnja — prave ljudi na pravo mesto. In tako ni naključje, da se je med predlaganimi kandidati povečalo število delavcev in žensk. Izredno zadovoljiv pa je tudi delež komunistov, borcev in mladih.

Delegati prve občinske kandidacijske konference so potrdili evidentirane za vodilne funkcije v občinski skupščini ter v občinskih samoupravnih interesnih skupnosti. Potrdili pa so tudi 21 kandidatov za družbenopolitični zbor občinske skupščine. To s tajnim glasovanjem.

Kot kandidate za družbenopolitični zbor občinske skupščine so potrdili: Veroniko Atelšek, Tonija Boršnaka, Jožeta Celniška, Anko Čeplak, Hinka Čopa, Marijo Fludernik, Edija Hermana, Antona Hrena, Vojka Hrena, Jožeta Mejača, Franca Omladiča, Franja Pajka, Alojza Pečovnika, Verico Pečnik, Lojzeta Plaznika, Martina Podpečana, Jožeta Poznič a ml., Ireno Retko, Andreja Šiljarja, Jožico Veber in Nino Vršnik. N. BOŽIČ

ŽALSKA OIS

VIŠKI ZA PREBOLD

LETOS PRIZADEVANJA ZA AKTIVNOST DELEGACIJ

Osnovna dela žalske izobraževalne skupnosti v lanskem letu je bil samoupravni sporazum o temeljih plana za obdobje do leta 1980. Temelj tega plana predstavlja enotni program vzgoje in osnovnega izobraževanja, ki zagotavlja enak minimalni obseg osnovnega izobraževanja vseh učencev v naši republiki. Poleg tega velja omeniti program skupnih nalog s področja vzgoje in osnovnega izobraževanja, ki vsebuje šolstvo narodnosti, izobraževanje otrok z motnjami v telesnem in duševnem razvoju in drugo. K temu je treba dodati še program vzajemnega kreditiranja naložb v osnovnošolske prostore ter dodatni program. Tu mislimo na dejavnost glasbene šole, sofinanciranja delavske univerze, plačilo dela knjižničarjev, strokovnih sodelavcev, celodnevno šolo in še bi lahko naštevali.

Zaradi začasnega financiranja do konca lanskega junija so sklenili pogodbe o vzgojnoizobraževalnih dejavnostih zavodov šele septembra. Pri enotnem programu so upoštevali kot enoto vzgojnoizobraževalne dejavnosti učenca in oddelek, amortizacijo premičnin in nepremičnin pa so vračunali v ceno po najnižjih stopnjah.

Finančni program žalske izobraževalne skupnosti je bil zaradi valorizacije osebnih dohodkov delavcev v vzgojnoizobraževalnih zavodih valoriziran za 5,7 odstotka ali za nekaj manj kot tri milijone dinarjev. Kljub tej valorizaciji ima skupnost še vedno več kot štiri milijone dinarjev viška. Izvršni odbor občinske izobraževalne skupnosti predlaga, naj bi ta denar uporabili za investicije pri preboldski celodnevni osnovni šoli. Gre za dograditev večnamenskega prostora, razširitev kuhinje in jedilnice.

Lani so se prepočasi uveljavljali novi družbenoekonomski odnosi. Letos si bo morala skupnost prizadevati za učinkovitejše uveljavljanje samoupravnega nadzora uporabnikov glede kakovosti izvajanja programa, vzpodbujati bo treba razvoj neposredne menjave dela ter namenjati več pozornosti delu delegacij in jim nuditi več pomoči pri njihovem delu. To bo prav gotovo imelo večji odraz pri udeležbi delegatov na sejah skupščine, lahko pa bodo govorili tudi o večji zainteresiranosti uporabnikov za delo izvajalcev in izobraževalne skupnosti. Pomembna naloga, ki čaka izobraževalno skupnost je tudi ustanovitev aktiva zveze komunistov.

JANEZ VEDENIK

DOBRNA

PROSLAVLJALI SO

TUDI DANAŠNJE NALOGE SO OMENILI

Krajani skupnosti Dobrna praznujejo vsako leto šestnajsti februar kot svoj praznik, in to v spomin, ko se je v dneh od 14. do 16. februarja 1944. leta zadrževala na njihovem območju Štirinajsta divizija in bila prav tu ogorčene boje z nadmočnim sovražnikom. Toda po proboju na Visokem je bila premagana tudi ta ovira in nadaljnja pot spet odprta. Seveda v mrazu, visokem snegu in v neprestanih bitkah.

V spomin na te dogodke in v počastitev krajevnega praznika so pripravili na Dobrni več prireditev in proslav, ki so zajele orientacijske pohode, razna predavanja, tekmovanja in podobno. Samo v tekmovanje v streljanju z malokalibrsko puško se je vključilo enajst ekip. Tokrat je prvo mesto in prehodni pokal pripadlo mladim strelcem Osnovne šole Štirinajste divizije.

Na osrednji proslavi, na predvečer praznika, pa je v nabito polni dvorani Zdraviliškega doma govoril direktor zdravilišča Ivan Uranjek, ki je ne samo obujal spomine na pohod in boje Štirinajste divizije, marveč je opozoril tudi na naloge zdajšnjega časa. Z začetkom gradnje novega zdraviliškega objekta se Dobrni in ne samo zdravilišču odpirajo lepše perspektive. Seveda pa s tem nalog ni konec, saj bo treba urediti še trgovino, nekatere komunalne probleme itd.

Proslavo so lepo dopolnili pevci domačega zbora, člani folklorne skupine in še zlasti učenci osnovne šole, ki so se predstavili kot pevci in recitatorji.

MB

CELJE: IZPRAZNITEV ČRETA

Svet krajevne skupnosti Aljažev hrib je posredoval izvršnemu svetu celjske občinske skupščine predlog, ki zasluži vso pozornost. Gre za pobudo, kako bi do 1980. leta izpraznili stanovanjsko območje v Čretu, kjer so postali življenjski pogoji za tamkajšnje ljudi več kot nevzdržni.

Krajevna skupnost Aljažev hrib je predlagala odkup stavb in zemljišč ter morebitno preselitev teh ljudi v Popovičevo ulico, kjer je predvidena gadnja novih stanovanjskih hišic.

Izvršni svet je sprejel to pobudo in sklenil, da celotno zadevo odstopi v reševanje Skladu za komunalno urejanje zemljišč. Seveda pa bodo morali pri reševanju tega vprašanja sodelovati tudi železnica, Cinkarna in morda še kdo.

MB

ljubljanska banka
splošna banka celje

UGODNO LETOVANJE

Če ste v denarni stiski, potem je pravi naslov za vaše probleme Ljubljanska banka — Splošna banka Celje, ki vam nudi kredite za dopuste ali turistična potovanja.

Kam in kako na dopust? Je to vprašanje, ki se pojavlja v vsakem domu že sedaj, kam — na to vprašanje, boste odgovorili sami in se odločili na podlagi izkušenj in želja. Morda se boste odločili za kraj, ki ga že dobro poznate in vam je ostal v lepem spominu ali pa boste želeli odkriti še druge kraje ali dežele, ki jih še ne poznate ali pa se boste odločili za daljše potovanje. O vsem tem boste odločali sami, kako na oddih, na to vprašanje pa vam pomaga odgovoriti Ljubljanska banka. Porekli boste, da ste dandanes lahko brez skrbi na letovanju, saj sodobni način poslovanja to tudi zahteva in da tekoči računi in druge ugodnosti Ljubljanske banke niso več novost, da pa še vedno obstaja vprašanje, ali smo tekom leta prihranili dovolj denarja za letovanje. Morda ste ga uporabili za gradnjo ali najrazličnejše nakupe in mislite, da se bo zaradi tega potrebno odpovedati zasluženemu dopustu.

Tudi na vas misli Ljubljanska banka zato tudi daje kredite za dopuste in turistična potovanja v domovini. Pravico do kredita lahko pridobite z mesečnim namenskim varčevanjem ali z vezavo depozita za dobo najmanj treh mesecev. Znesek kredita znaša 150 odstotkov od privarčevane hranilne vloge oziroma 200 odstotkov od zneska vezanega depozita, vendar ne more biti nižji od 1.000 din in ne višji od 10.000 din. Obrestna mera za kredite občanom za dopust in turistična potovanja je 11 odstotkov letno, za vezana sredstva pa 7,5 odstotka. Rok vračila omenjenega kredita je 12 mesecev.

Kredit se uporabi praviloma brezgotovinsko tako, da vam Ljubljanska banka izda kreditno pismo ali da Ljubljanska banka poravna račun izvajalcu turističnih uslug z virmanom.

Ljubljanska banka pa vam lahko omogoči uporabo kredita tudi tako, da vam znesek kredita nakaže na tekoči račun ali na hranilno knjižico.

Takšni so torej pogoji za pridobitev kredita za vaš dopust ali turistično potovanje, ki bo kmalu tu — zato smo vas želeli opozoriti na poletje že sedaj, da bo še dovolj časa za premislek in za namensko varčevanje oziroma za vezavo depozita in sklenitev pogodbe z Ljubljansko banko — Splošno banko Celje.

LAŠKO

MAT ZA KULTURO?

POLOVICO MANJ DENARJA KOT LANI

Če naj se v resnici zgodi tako, kot kaže razmerje delitve sredstev za kulturo v občini Laško po predlogu republiške kulturne skupnosti, je kulturno življenje v laški občini že pri prvi potezi v mat poziciji.

Da ne bi navajali številk, povejmo zelo preprosto. Kljub temu, da je občinska koordinacija namenila v svojem predlogu precej več sredstev za kulturo, kot jih je bilo lani, se v kulturni skupnosti nimajo nad čim veseliti. Republiška kulturna skupnost terja zase več kot tri četrtine sredstev, ki naj bi jih v občini za kulturo zbrali. Kulturna skupnost Slovenije terja letos od kulturne skupnosti občine Laško eno tretjino več, kot je iz tega naslova dobila lani. Posledica take zahteve pa bi bila, da bi kulturna skupnost občine Laško za leto 1978 dobila za financiranje svojega programa manj kot polovico lani namenjenih sredstev. Ta okrnjena polovica bi bila komaj dovolj za pokritje prispevka za skupne službe SIS, za prispevka zavodu za varstvo spomenikov in zgodovinskemu arhivu, dogovorjen prispevek za anuitete za TV pretvornik in obvezen prispevek za krajevne skupnosti. Za redno dejavnost bi potemtakem ne ostal niti dinar, kaj šele za katero od perečih investicij za širjenje in izboljšanje prostora ter pripomočkov za kulturno delovanje. Kulturna dejavnost bi ob uresničitvi takega delitvenega odnosa za letošnje leto popolnoma zamrla, kar bi ob lanskoletni obsežnejši in pestrejši kulturni beri v občini bilo toliko bolj porazno.

Spričo take mat pozicije za kulturo v občini Laško je brezsmiselno vsako samoupravno prizadevanje in delovanje, kajti brez materialne osnove ni samoupravljanja.

Izvršni odbor kulturne skupnosti, ki je v ponedeljek skupaj z izvršnim odborom kulturnoprosvetnih organizacij in aktivom komunistov na področju kulture analiziral nastali položaj, je sklenil predlagati skupščini kulturne skupnosti naslednje:

● Skupščina kulturne skupnosti naj sprejme takšen pristavek k samoupravnemu sporazumu o osnovah plana kulturne skupnosti, v katerem bo kulturni skupnosti Slovenije namenjena v srednjeročnem programu predvidena vsota.

● Z nastalim položajem naj skupščina kulturne skupnosti seznani vse politične dejavnike in občinsko skupščino ter predlaga skupno sejo zbora združenega dela, družbenopolitičnega zbora in skupščine kulturne skupnosti.

● Ker problemi, ki tako živo prizadevajo občino Laško, gotovo niso izjema, predlagajo člani obeh izvršnih odborov skupščini, da podpre in spodbudi pobudo za sklic predstavnikov kulturnih skupnosti v regiji, da skupaj preučijo razmere in možnosti rešitve oziroma usmeritev nadaljnjih akcij.

● Skupščina kulturne skupnosti naj bi priporočila občinski organizaciji SZDL in ZKS, da vprašanjem kulture v občini posvetijo problemske seje.

Člani obeh izvršilnih odborov so se razšli v rahlem upanju, da »tako vroče juhe« ne bo treba pojesti. Če pa bo pri takšnem delitvenem razmerju ostalo, je v občini Laško kultura formalno izbrisana s spiska letošnjih družbenih aktivnosti.

JURE KRAŠOVEC

CELJE: NOVI AVTOBUSI

Kolektiv celjskega Izletnika je pred dnevi dobil pet novih avtobusov znamke »Sanos 14«. Gre za moderna vozila, ki jih je dobavil kolektiv »11. Oktomvri« iz Makedonije.

V načrtu je še nakup blizu štiridesetih avtobusov samo v letošnjem letu. Med njimi bodo tudi trije mercedesi O 303, ki bodo vozili samo na turističnih progah.

Za vse nove avtobuse bodo letos odšteli s posojili vred okoli 40 milijonov dinarjev.

-mb

MOZIRJE

87 DELEGATOV

Po sklepu zadnjega zasedanja občinske skupščine Mozirje v številu delegatskih mest v posameznih zborih občinske skupščine tudi po novih volitvah ne bo prišlo do sprememb. Odločili so se, da bodo imeli tudi zbori v novi delegatski skupščini enako število delegatskih mest, kot so jih imeli doslej. To pa pomeni, da bo imel zbor združenega dela 41 delegatov, zbor krajevnih skupnosti 25 in družbenopolitični zbor 21 delegatov.

M. B.

MOZIRJE: PREDVSEM O DAVKIH

Zadnji dan tega meseca, v torek, 28. februarja, bo devetindvajseta skupna seja delegatov vseh treh zborov občinske skupščine Mozirje.

Čeprav bo glavna pozornost veljala nekaterim davčnim zadevam in usklajevanju davčne politike v letošnjem letu na sploh, bodo razpravljali tudi o določitvi lokacije za gradnjo trgovske hiše kolektiva Savinja v Mozirju. Gre torej za problem, ki je že dije časa odprt in o katerem je teklo več razprav tudi na sejah članov izvršnega sveta.

MB

Meddruštveni odbor planinskih društev »Savinjska« je na zadnji seji pregledal opravljeno delo v lanskem letu. Ugotovili so, da je v 25 planinskih društvih število članov narastlo že na 11.000, lani pa se je povečalo za 10 odstotkov. Opravili so več kot 4.000 prostovoljnih delovnih ur na koči Loka pod Raduho, ki je leta 1976 pogorela.

Med najvažnejše naloge v letošnjem letu so postavili, da kar najbolje pripravijo »dan slovenskih planincev«, ki bo letos 10. septembra, ko bodo odprli novo kočo v Loki pod Raduho ter proslavili 200-letnico prvega vzpona na Triglav in 85-letnico prvega slovenskega planinskega društva. Prva seja pripravljalnega odbora za to proslavo je bila včeraj v Mozirju. Več o tem bomo poročali v naslednji številki.

Na sliki: Zadnja seja medobčinskega odbora planinskih društev, ki je bila v prostorih TKS v Žalcu.

Tekst in foto: T. TAVČAR

ŽALEC: ŠTIPENDIJE

Stopnja, ki jo prispevajo podpisnice družbenega dogovora o štipendiranju še vedno znaša 0,5 odstotka bruto osebnega dohodka podpisnic. Na zbirnem računu sklada združenih sredstev se je lani zbralo nekaj več kot tri milijone dinarjev, od tega pa so na solidarnostni račun prelili nekaj manj kot 900 tisoč dinarjev. Če k temu odštejemo provizijo banki ter prištejemo denar iz solidarnosti, potem pridemo do številke dva milijona 200 tisoč dinarjev. Toliko je torej denarja za izplačilo štipendij. Povprečno nekaj več kot 2000 dinarjev. To hkrati pomeni, da se določena višina življenjskih stroškov za izračun štipendije iz združenih sredstev za to šolsko leto ni bistveno povečala. Za študente v študentskih domovih le za 62 dinarjev, za dijake v dijaških domovih pa le za 59 dinarjev. Tistim, ki se vsak dan vozijo v šolo, se štipendija sploh ni spremenila. Malce drugače je pri kadrovskem štipendiranju, kjer je bil razpis kar za 16 odstotkov višji kot leto poprej. Morda je to tudi odraz težnje po povečanju števila kadrovskih štipendij ter nove načrtovane kadrovske politike. Hkrati pa to pomeni tudi uresničevanje predloga sprememb in dopolnitev družbenega dogovora o oblikovanju in izvajanju štipendijske politike v Sloveniji. Ta namreč daje poudarek kadrovskemu usmerjanju študentov in dijakov ter prehajanju štipendij iz združenih sredstev za kadrovske štipendije. Bilo je še nekaj drugih sprememb in tudi v žalsk občini so nanj imeli prec pripomb, ki pa jih niso upo ševali.

Za letošnje šolsko leto s spet razpisali štipendije i združenih sredstev in kadro ske štipendije. Kadrovske št pendije so razpisali (v okle paju je število štipendij AERO TOZD Kemija Šempe ter (1), Sigma (4), Komunal no podjetje (1), Juteks (7) Minerva (3), polzelska tovar na nogavic (14), Tekstilna to varna Prebold (23), Hmezad Žalec (112), KIL (6), Zarj (4), Gradnja (1), SIP (40) Avtoprevoz (2), Savinjski ma gazin (29), občinska izobraže valna skupnost (37), Ferrali (13), Garant Polzela (4) in In de Vransko (1).

JANEZ VEDENIK

IZBOR »ŽENA 78« V CELJU

NE LE LEPA — TUDI BISTRA GLAVA

POLFINALNO TEKMOVANJE BO 16., 17. IN 18. MARCA V HALI GOLOVEC

Klasični izbori raznih miss in missic ali bolj po domače povedano lepotičk, pri katerih je bila najvažnejša zunanjost, ne pa še kaj drugega, vse bolj tonejo v pozabo. Na prakso, ki smo jo s takšno pozornostjo spremljali pred deset in več leti, vse bolj pozabljamo, sajsmo skoraj vsi uvideli, da takšni izbori ne vodijo nikamor.

Redakcija revije PRAKTIČNA ŽENA, ki se lahko pohvali z največjo naklado v Jugoslaviji, že vrsto let prireja veliko bolj simpatično tekmovanje in sicer izbor Jugoslovanke, ki se s svojim znanjem izkaže na večjem številu področij. Gre torej za to, da pri tem sploh ni najvažnejša lepota, ampak so veliko bolj pomembni ostali faktorji, ki jih še posebej moški spol izjemno ceni, kot recimo splošna razgledanost, opravljanje z raznimi stroji, ki jih potrebuješ v stanovanju, aranžiranje cvetja in podobno.

Letošnje šesto polfinalno tekmovanje (tekmovanje zajema vso Jugoslavijo!) bo tokrat v Celju in to od 16. do 18. marca 78. Največ prireditev bo seveda v hali Golovec, nekatere pa tudi drugje, kot recimo v organizacijah združenega dela. Pred dnevi so se v Celju oglasili predstavniki organizatorja, da bi pripravili vse za to tekmovanje, ki bo zajelo predstavnice nežnejšega spola v naši republiki. Torej bo celjsko tekmovanje v bistvu izbor »ŽENE 78« za našo republiko, najboljše tri pa se bodo uvrstile v zvezni finale, kjer bodo poskušale osvojiti laskavi naslov idealne žene za letošnje leto v Jugoslaviji.

In kaj je treba storiti, da se prijavite za to tekmovanje? V vsaki številki PRAKTIČNE ŽENE je kupon in podrobni podatki o tem, kako se naj bi pripravili za to srečanje, kjer organizator vsaj za slovenski polfinale pričakuje več kot trideset tekmovalk. Predvsem pa je pomembno to, da predolgo ne odlašate, ampak se hitro odločite in izpolnite kupon ter ga pošljete na redakcijo PRAKTIČNE ŽENE, Bulevar vojvode Mišića 17, 11000 Beograd najkasneje do 1. marca 78! Po tem roku vaših prijav ne bodo več sprejemali.

V kupon je treba poleg imena in priimka napisati tudi točen naslov in kraj, po možnosti telefon, starost, ste poročeni ali niste, število otrok in seveda poklic. S kuponom je treba poslati tudi fotografijo.

Vse prijavljene tekmovalke bo organizator povabil 16. marca 78 v Celje, kjer bodo odgovarjale na 30 različnih vprašanj, ki bodo napisana v slovenskem jeziku in tako vsakomur razumljiva. Vprašanja bodo s področij, ki vsak dan obkrožajo poprečno jugoslovansko ženo. Zatem bodo izločili deset žena, ki se bodo v takoimenovanih kvalifikacijah najbolj izkazale. Te bodo ostale v Celju še dva dni in tekmovale v naslednjih disciplinah:

splošna ljudska obramba,
prva pomoč in družbena samozaščita,
žena in združeno delo,
področje splošne kulture,
priprava jedil,
šivanje ročno in strojno na stroju Bagat,
pletenje in
aranžiranje cvetja.

Vseh deset tekmovalk bo ocenjevala strokovna komisija in glavna komisija, ki bodo po vseh opravljenih nalogah izbrale tri najboljše Slovenke. Le-te bodo kasneje nastopile na zveznem tekmovanju za najboljšo poprečno ženo v Jugoslaviji. Prve tri bodo tudi dobile nagrade v vrednosti 3000 din, ostalih sedem pa v vrednosti 1000 din. Vse, ki se bodo prijavile za nastop v Celju pa ne bodo prišle med najboljših deset, bodo dobile spominske nagrade pokrovitelja celjske prireditve Zlatarne in seveda organizatorja ter tudi plačane potne stroške.

Glavni pokrovitelj letošnjega tekmovanja je KOLINSKA iz Ljubljane, celjske prireditve oziroma republiškega polfinala pa kot smo že omenili ZLATARNE Celje. S posodo, s katero bodo kuhale tekmovalke, bo prispeval EMO.

Vse, ki se nameravajo prijaviti, verjetno še zanima literatura, ki jo je treba za to tekmovanje predelati. Za predhodni izpit oziroma tako imenovane kvalifikacije in za področje takoimenovane splošne kulture lahko tekmovalke koristijo popularno enciklopedijo BIGZ. Za disciplino »ženska in združeno delo« je primerna knjiga Pravice in dolžnosti žene, za splošno ljudsko obrambo pa knjiga s tega področja. Vse potrebne knjige lahko naročite preko prodajne službe BIGZ, Bulevar vojvode Mišića 17, 11000, Beograd.

Kot smo že omenili bodo tekmovalke kuhale s posodo EMO Celje ter izdelki KOLINSKE iz Ljubljane. Pri šivanju jim bosta »pomagala« Unitas in Bagat, cvetje bodo aranžirale v vazah tovarne stekla iz Paračina, pred nastopom pa bodo vse uredili, da bodo še bolj »šikano« izgledale s preparati iz kolekcije ILIRIJA — VEDROG.

To pa je tudi vse. Drugega vam drage Slovenke ne preostane, kot da se odločite, prijavite, pridete 16. marca v Celje in pokažete svoje spretnosti v osmih različnih panogah. Da bo prireditev resnično prijetna tudi za ogled bo organizator poskrbel ob zaključku izbora v Celju tudi za bogat kulturno — zabavni program z znanimi estradnimi jugoslovanskimi ustvarjalci.

Lani je bila podobna prireditev za našo republiko v Radencih in je popolnoma uspela. Zakaj ne bi bilo tako tud s celjsko? Seveda pa to ni od visno samo od organizatorj PRAKTIČNE ŽENE in vse sodelujočih, temveč tudi sl venskih žena, katerim je p nujena možnost tekmovanja z jugoslovansko ŽENO 78«!

ŠESTI POLFINALNI IZBOR

ŽENA 78

CELJE, MAREC 1978.

ZLATARNE-CELJE

IME IN PRIIMEK

NASLOV

MESTO TELEFON

STAROST ZAKONSKO STANJE

ŠTEVILO OTROK

POKLIC

GRIPA NA POHODU

BREZ PANIKE

SREČA, DA JE LAŽJE OBLIKE

V celjski zdravstveni regiji se je epidemija gripe začela letos v začetku februarja. Sedaj je v polnem razmahu, povzroča pa jo virus A_2 skupine. Verjetno gre za variacijo tiste gripe, ki je razsajala v Sovjetski zvezi in je napadala tudi osebe, ki so bile cepljene.

Epidemija v celjski regiji je na višku in bo trajala do sredine meseca marca. Po poročilih so zajeli predvsem šolski otroci in osebe, rojene po letu 1957. Ker ne gre za popolnoma nov virus, obolevajo starejše osebe večinoma za lažjo obliko bolezni.

Epidemija gripe se širi kot kapljična infekcija. Nekomplicirana gripa je splošna bolezen z močnimi bolečinami v očesnih zrklih. Sledi glavobol, vnetje žrela, glasilk, očesnih veznic in sluznice nosu. Če ni epidemije, ne moremo po bolezenskih znakih ločiti epidemije od drugih prehladnih obolenj.

Bolezen nastopi nenadno dva do tri dni potem, ko je bil bolnik v stiku z drugim bolnikom. Začetni znaki so mrzlica in slabost, sledijo glavobol, vročina in zbadanje v mišicah. Niso redki primeri, da pride človek na delo in se počuti dobro, opoldne dobi opisane znake, zvečer pa se že leže v posteljo z vročino do 40 stopinj.

Bolezen traja tri do pet dni. V tem obdobju bolnike najbolj moti zamašen nos, suh kašelj in draženje v žrelu. Nekateri bolniki imajo močne bolečine v križu in čutijo zbadanje v mišicah. Po preboleli bolezni se bolnik še teden dni ali več slabše počuti in je utrujen že pri manjšem naporu. Takšen potek ima največje število gripoznih obolenj.

Pri nekaterih bolnikih pa se kašelj pojavlja v težjih oblikah. Pri kašljanju čutijo bolečine v prsih, pogosto pa izkašljujejo rahlo krvavkast izpljunek. Takšne težave trajajo tudi do tri tedne, zlasti pri bolnikih s kroničnimi pljučnimi in srčnimi boleznimi. Komplikacije po preboleli gripi nastopajo navadno od enega do sedem dni po padcu temperature. Ponovno se pojavi slabost, mrzlica, vročina in bolečine v prsih. Takšne komplikacije povzročajo bakterije in jih je potrebno zdraviti v bolnišnici.

Zdravljenje gripe zaenkrat ni mogoče. Zdravimo le posamezne težave. Acisal in aspirin ter andol ublažijo glavobol ter bolečine v mišicah. Posebna nadloga pri gripi je zamašen nos, zlasti zvečer, ko se bolnik uleže. Takrat blagodejno delujejo mazila ali kapljice za nos, ki se dobijo v lekarni tudi brez recepta. Proti kašljanju uporabljamo različne sirupe in tablete, vendar delujejo dobro tudi različni čaji, ki jih pijemo v velikih količinah. Vitamin C ne škoduje in se priporoča zlasti tedaj, če se ne uživa dovolj svežega sadja.

V vročičnem obdobju je potrebno mirovanje in vzdrževanje od težjega fizičnega dela. Antibiotiki niso priporočljivi, v kolikor ne pride do komplikacij.

Epidemija v Celju in v drugih občinah celjske regije je v polnem razmahu. Ne povzroča jo virus, pri kateri bi pričakovali težak potek bolezni, zaradi tega priporočamo vsem občanom, predvsem pa kroničnim bolnikom, da upoštevajo navodila: mirovanje v postelji, uživanje toplih tekočin in vitamina C ter takojšen pregled pri zdravniku, v kolikor se pojavijo opisani težji znaki bolezni.

Dr. Vladimir Mayer

SMUČARSKO SREČANJE NA PUNGARTU — Komisija za šport in rekreacijo v TGO Gorenje v Velenju je tudi letos (v nedeljo) organizirala prvenstvo delovne organizacije v veleslalomu, kjer je nastopilo več kot 300 delavk in delavcev. Kljub slabemu vremenu je organizatorjem uspelo postaviti dve veleslalomski progi in so tekmovanje vseeno izpeljali do konca. Rezultati: med ženskami nad 30 let je zmagala Vitka Hernaus in pri ženskah do 30 let Franja Turičnik (obe DSSS). Pri moških nad 40 let je bil najboljši Jure Veršec (Pohištvo), od 30 do 40 let Rudi Črešnik (Promet) in do 30 let Tomaž Bernik (Servis Kranj).

Zanimivo je, da so v letošnji zimi v Gorenju pripravili tudi več smučarskih tečajev, kjer je sodelovalo več kot 500 članov delovne organizacije. Velika večina tečajnikov je tudi nastopila na prvenstvu, prav gotovo pa bi jih bilo še več, če bi bilo ugodnejše vreme. Na sliki posnetek s tekmovanja na Pungartu.

HINKO JERČIČ

ŽALSKI DRUŽBENI DOGOVORI

KDO BO OPROŠČEN

KLJUB IZGUBAM VIŠJI OSEBNI DOHODKI

Ko so pred štirimi leti sprejeli v Žalcu družbeni dogovor o združevanju sredstev za realizacijo programa vlaganj v določene družbene dejavnosti v letih 1976 do 1980, so se podpisniki obvezali, da bodo od doseženega družbenega proizvoda prispevali določena sredstva za uresničevanje programa izgradnje določenih objektov družbenih dejavnosti, za financiranje potreb splošnega ljudskega odbora, za komunalno dejavnost, kritje stroškov izvedbe občinskih praznikov in za sofinanciranje tehniškega šolskega centra v Celju. Eno izmed določil družbenega dogovora daje možnost tistim organizacijam združenega dela oziroma tozdom, ki so zaključili poslovanje z izgubo ali pa poslujejo na meji rentabilnosti, da jim obvez ni treba odplačati, ali pa jih morajo le delno. O dokončni oprostitvi plačila odloča Izvršni svet.

Nekatere delovne organizacije, ki so v letih 1975 in 1976 poslovale z izgubo ali pa so bile na meji rentabilnosti, so na podlagi omenjenega določila zaprosile za oprostitev plačevanja prispevkov po družbenih dogovorih po zaključnih računih za leti 1975 in 1976. Mislimo na Montano Žalec, libojsko keramično industrijo, šempeterski SIP, Minervo iz Zabukovice, žalski Juteks, Avtoprevoz Šempeter in Slovin Ljubljana TOZD Vital Celje — polnilnico Žalec.

Pa si preberimo upravičenost njihovih zahtev. Montana leti 1975 in 1976 ni zaključila z izgubami. Osebni dohodki na pogojno nekvalificiranega delavca so bili leta 1975 višji od povprečnih občinskih, leta 1976 pa le malo manjši. To velja tudi za libojsko keramično industrijo, s tem da so bili osebni dohodki v obeh letih višji od občinskega povprečja. SIP leta 1976 ni zaključil z izgubo, zanimivo pa je, da so povprečni OD na pogojno nekvalificiranega delavca znatno večji od občinskega povprečja. Minerva je leto 1976 sicer zaključila z izgubo, povprečno mesečno izplačani neto osebni dohodki na pogojno nekvalificiranega delavca pa so kar za 20 odstotkov presegli občinsko povprečje. To je prav gotovo tudi vplivalo na finančni rezultat v letu 1976. Približno to velja tudi za Garant, Juteksova zahteva naj bi bila upravičena. Znano je namreč, da je TOZD JUTA leta 1976 posloval na meji rentabilnosti, kar se je odražalo tudi pri osebnih dohodkih. Delno upravičena je bila tudi zahteva Šempetrskega Avtoprevoza. Leto 1975 ni zaključil z izgubo, osebni dohodki pa so za 11 odstotkov presegli občinsko povprečje. Drugače pa je bilo v letu 1976, ki so ga zaključili z izgubo, osebni dohodki pa so bili za devet odstotkov nižji od občinskih. Za to leto so jim tudi oprostili plačilo družbenih dogovorov. V celoti pa so plačil oprostili SLOVIN Ljubljana TOZD VITAL Celje polnilnico Žalec. Vital je leti 1975 in 1976 zaključil z izgubo, Slovin Ljubljana pa je v sanacijskem postopku.

JANEZ VEDENIK

MLADINSKE DELOVNE AKCIJE

OŽIVELO KOZJANSKO

ŠTIRI IZMENE — 800 BRIGADIRJEV

Pri Republiški konferenci ZSMS so se že dogovorili za razpored mladinskih delovnih brigad v Sloveniji. Mnoga delovišča v Sloveniji bodo oživela v poletnih mesecih. Zvezne mladinske delovne akcije bodo stekle v Posočju, Suhi krajini in na Kozjanskem. Seveda se bodo po posameznih področjih zvrstile še akcije republiškega, občinskega in lokalnega značaja.

V poletnih mesecih se bo razlegal brigadirski ho-ruk tudi na Kozjanskem. V štirih izmenah se bo zvrstilo 800 brigadirjev, oziroma 20 brigad iz domala vse Jugoslavije.

Vse zvezne in republiške akcije se bodo pričele 4. junija. Tako se bodo v prvi izmeni srečali na Kozjanskem mladi iz Občinske konference ZSMS Ljubljana-Center, Celja in brigadirji Hrvatske, Makedonije in Srbije. Od 25. junija do 15. julija se bodo na delovišču na Kozjanskem srečali brigadirji Bežigrada, Krškega, iz Bosne in Hercegovine, Črne gore in brigada Rdečega križa Slovenije. V tretji izmeni pa bodo poleg brigadirjev iz Slovenske Bistrice, Jesenic in Hrastnika delali še mladinci iz Vojvodine in brigadirji Rdečega križa Jugoslavije. Zadnjo, četrto izmeno bodo izpopolnjevali brigadirji iz Kopra, Maribora, Hrvatske in Kosova.

Poleg tega so pri Republiški konferenci ZSMS menili, da so za vse letošnje akcije potrebne še skrbnejše priprave, kar narekuje velike naloge zlasti posameznim osnovnim organizacijam. Brigadirji naj se prekaljujejo na lokalnih delovnih akcijah, ki so prav tako pomembne. Postopek evidentiranja brigadirjev, ki bi moral steči že lanskega decembra, v nekaterih občinskih konferencah še vedno ni zaživel. Zmotno je namreč prepričanje, da je dovolj zgodaj, če pričnejo z evidentiranjem brigadirjev mesec ali morda dva pred odhodom brigadirjev na akcijo. Delovne organizacije morajo namreč vnaprej planirati odsotnost delovne sile iz proizvodnega procesa. Ključna mesta v brigadi morajo zavzeti preverjeni, odgovorni mladinci, ki ne bodo klonili pred različnimi problemi, do katerih na akciji prihaja.

MP

TITOV VELES

BRATSKI STIK

SE BO CELJE POBRATILO?

Možnosti za tesnejše sodelovanje v družbeno-ekonomskem in političnem delu med občinama Celje in Titov Veles je veliko, treba jih je le podrobneje opredeliti in jim dati kar najširšo družbeno vsebino. Tak je bil zaključek prvega pogovora med delegacijo občine Titov Veles in predstavniki občine Celje, ki je bil v torek v Celju.

Titov Veles kot ena razvitejših makedonskih občin, že ima plodne in bratske stike z mnogimi mesti v Jugoslaviji, izjema je le Slovenija. Odtod tudi želja, da pride do tesnejše povezave z občino eClje, ki prav tako še ni pobratena z nobeno makedonsko občino. Stiki med obema občinama bi le lahko hitro razvili in dobili svoje konkretne oblike. Tako gospodarstvo celjske kot občine Titov Veles, ima namreč mnoge stične točke v kemijski, tekstilni in drugih industrijah. Tudi oblike sodelovanja Cinkarne s tamkajšnjo topilnico, Kovinotehne-Tehnomercatorja in Opekarn s keramično industrijo, so velika spodbuda za nadaljnjo krepitev stikov na tem področju.

Občini Titov Veles in Celje sta si podobni tako po površini, kot po številu prebivalstva in svoji razvitosti v matičnih republikah. Lepe možnosti za sodelovanje izven gospodarske sfere je ob obiskih v Cinkarni in Kovinotehni-Tehnomercator pokazalo tudi zanimanje gostov za tehniški šolski center ,pa program bale Golovec in podobno. Skratka, spodude, ki jih je pred slabim mesecem kot prvo iniciativo dala občina Titov Veles, so padle na plodna tla. Že v kratkem se bosta delegaciji obeh občin vnovič sešli, tokrat v Titovem Velesu in konkretneje spregovorili o možnih oblikah čvrstejšega sodelovanja, predvsem v sferi gospodarstva, dotlej pa bosta obe občinski konferenci SZDL pripravili tudi vse potrebno za obravnavo dogovora o pobratenju obeh občin.

S. B.

ŽALEC

STAVBNA ZEMLJIŠČA

OSNUTEK ODLOKA V RAZPRAVI

Na eni izmed zadnjih sej žalskega izvršnega sveta so obravnavali osnutek odloka o upravljanju, urejanju in oddajanju stavbnega zemljišča. Obravnavala ga bosta še zbora združenega dela in krajevnih skupnosti, nato pa bo kot osnutek šel v enomesečno javno razpravo v krajevne skupnosti in organizacije združenega dela. Preberimo si nekaj določil, ki so zajeta v tem osnutku. Predvsem velja zapisati, da se za stavbno zemljišče po tem odloku šteje tisto, ki se ureja z urbanističnim ali zazidalnim načrtom, velja pa tudi urbanistični red, če je zemljišče z lokacijskim dovoljenjem namenjeno za gradnjo. Upravljalec, to je lahko stavbna zemljiška skupnost ali pa krajevna skupnost, bo moral skrbeti za pravočasno urejanje s komunalnimi objekti in napravami ter za smotrno uporabljanje glede na njegovo namembnost. Poleg tega bo sodeloval pri urbanističnem in prostorskem planiranju, skrbel bo za izvedbo urbanističnih in zazidalnih načrtov, za programiranje in projektiranje izgradnje komunalnih objektov in naprav ter za urbanistično dokumentacijo pri snovanju in izgradnji naselij.

Kako naj bi bilo z urejanjem, financiranjem in oddajanjem stavbnih zemljišč tam, kjer ni urbanističnih in zazidalnih načrtov? Z območji, ki se urejajo z urbanističnim redom in so z lokacijskim dovoljenjem namenjena za gradnjo, upravlja krajevna skupnost. Ta lahko s pogodbo prenese opravljanje vseh ali le nekaterih nalog na stavbno zemljiško skupnost. Posamezna strokovna dela lahko zaupa organizaciji za urejanje stavbnega zemljišča. Zanimivo je, kakšni pogoji so potrebni, da lahko velja določeno področje za urejeno stavbno zemljišče. Zgrajene morajo biti obvozne poti, ki so priključene na javno cestno omrežje, urejena mora biti preskrba s pitno vodo in električno energijo. Za financiranje pri urejanju stavbnih zemljišč, za katera skrbi krajevna skupnost, skrbijo investitor, krajevne skupnosti, na osnovi posebnih sporazumov pa tudi temeljne in druge organizacije združenega dela na območju KS ter drugi. Investitor na stavbnem zemljišču, ki se ureja z urbanističnim redom, mora povrniti krajevni skupnosti stroške za komunalno ureditev ter del stroškov za ureditev zemljišča s komunalnimi objekti in napravami, ki so namenjene za skupno uporabo.

Za urejanje stavbnih zemljišč, kjer so urbanistični in zazidalni načrti, pride v poštev denar investitorjev, denar, ki ga po posebnih samoupravnih sporazumih združujejo zainteresirane SIS, občina, komunalne organizacije, krajevne skupnosti, poslovne banke in drugi. Delež investitorja za opremljanje stavbnega zemljišča določi stavbna zemljiška skupnost občine Žalec s soglasjem občinske skupščine. JANEZ VEDENIK

SLOVENSKO LJUDSKO GLEDALIŠČE CELJE

IV. ZAPORED NA STERIJINO

NA PETEM OZIROMA NA TRETJEM MESTU V DRŽAVI

Slovensko ljudsko gledališče v Celju bo letos s Seligovo »Čarovnico iz Zgornje Davče« v režiji Dušana Jovanoviča že četrtič zapored in devetič v skupnem številu zastopalo Celje na osrednji gledališki manifestaciji v Novem Sadu na Sterijinem pozorju.

Letošnje 23. gledališke igre, kot se zdaj uradno imenuje Sterijino pozorje v Novem Sadu bodo med 12. in 23. aprilom. V uradni konkurenci je osem predstav. Letos je bil glavni selektor in umetniški vodja novosadskega festivala Vladimir Stamenković, ki je opravil izbor med 59 predstavami v 41 gledališčih po vsej Jugoslaviji.

Otvoritvena predstava bo »Golgota« Miroslava Krleže v izvedbi HNK iz Zagreba in režiji Mladena Škiljana. »Kamen za vzglavnik« Milice Novković, Atelje 212 Beograd, v režiji Milenka Maričiča. »Čas petja«, Petra M. Andreevskega, Narodni teater iz Bitole v režiji Slobodana Unkovskega, »Omer paša Latas« avtorja in režiserja Duška Andrića v izvedbi Narodnega gledališča iz Sarajeva. »Naše sanje« Vojislava Jovanovića-Maramboja v izvedbi gledališča Joakim Vujić iz Kragujevca v režiji Miroslava Belovića, »Večer ženinov« Andreja Hienga v izvedbi MGL in v režiji Zvoneta Šedlbauerja. »Čarovnica iz Zgornje Davče« Rudija Šelige v izvedbi SLG Celje v režiji Dušana Jovanoviča, »Na odprtem morju« Branislava Nušića v izvedbi Jugoslovanskega dramskega gledališča iz Beograda v režiji Dejana Mijača.

Slovensko ljudsko gledališče je torej že četrtič zapored med najboljšimi v Jugoslaviji. A poglejmo še »lestvico«, ki jo je objavil časopis NIN v svojem tradicionalnem letnem vrstnem redu kulturnih dogodkov desetih najboljših domačih in tujih gledaliških predstav na jugoslovanskih odrih. Vrstni red je delo gledališkega kritika Vladimira Stamenkovića. Poglejmo, kakšen je vrstni red gledaliških predstav, kjer so vštete tudi tiste z Bitefa!

Na prvem mestu je »Na odprtem morju« Branislava Nušiča v izvedbi Jugoslovanskega dramskega gledališča iz Beograda v režiji Dejana Mijaća. Druga je »Kiklop« Ranka Marinkovića v izvedbi HNK Zagreb v režiji Koste Spaića. Tretja je »Saloma« Oscarja Wilda v režiji Lindsaya Kempa iz Londona (BITEF), četrta je »Sinjebradec« v režiji Pina Bauscha iz Wupperthalla (BITEF) in peta je »Pohujšanje v dolini Šentflorjanski« Ivana Cankarja v izvedbi SLG Celje in režiji Mileta Koruna. Če torej odštejemo dve predstavi Bitefa, je celjska predstava med jugoslovanskimi na TRETJEM mestu! Šesta je »Heda Gabler« Henrika Ibsna, Schiller-Theater Zah. Berlin v režiji Hansa-Petra Rudolfa. Sedma je »Kamen za pod glavo« Milice Novković, Atelje 212 Beograd v režiji Milenka Maričiča. Osma je »Dantonova smrt« Georga Büchnerja, Narodno gledališče Beograd v režiji Dušana Jovanovića. Deveti je »Kralj Oidip«, Sofoklej, režija William Gaskill, Dubrovniške poletne igre in deseti je »Hamlet«, Shakespeare, v režiji Tobuya Robertsona (BITEF).

Prav gotovo govorijo ti podatki o velikem uspehu slovenskega ljudskega gledališča. Nikoli doslej v svoji zgodovini obstoja in delovanja ni tako korenito zakoračilo v jugoslovanski prostor. Najbrž bo treba to upoštevati pri nadaljnjem načrtovanju kulturnega razvoja v celjski občini in nenazadnje v celem slovenskem prostoru in nenazadnje tudi pri podeljevanju vsaj občinskih Prešernovih priznanj, saj že več let tega odličja ni bil deležen noben celjski gledališki igralec.

DRAGO MEDVED

MOZIRJE

KREFLI NA ODRU

USPEŠNI GORNJEGRAJČANI

Ivan Potrč je v svoji »Kreflovi kmetiji« živo prikazal tragično resnico nekega časa. Takrat so veliki posestniki neusmiljeno izkoriščali male ljudi, predvsem bajtarje. O teh socialnih krivicah je prav, da spregovori pisatelj, saj je vsebina aktualna.

Pričakovali smo, da bodo igralci Prosvetnega društva Gornji grad, ki so gostovali v Mozirju, predstavili dramo dobro, saj smo vedeli, da so vselej zavzemajo in da imajo zelo skrbnega režiserja, Acija Urlepa. Po predstavi pa je vendarle treba povedati, da smo videli več, kot smo pričakovali. Igra je bila dobra, scena prepričljiva, prav takšni zvočni efekti itd. V prikazovanju likov sta izstopala oba starša Krefla, ki sta ju igrala Vika in Jože Venišnik. Močna osebnost je bil minorit, ki ga je predstavil Alojz Mavrič. Sina Ivana je doživeto igral Ivan Presečnik. Skratka, igralci so pokazali veliko mero znanja in reči je treba, da so bile vloge dobro porazdeljene. Režija je spretno poudarila tiste trenutke dogajanja, ki so jedro vsebine. Zato je bilo gledalcem laže doživeti globoko tragiko dogajanja.

Tako uigrana skupina, ob ustrezni režiji ter prizadevnih odrskih sodelavcih, zagotavlja uspeh. Če pa ob tem pomislimo, da gre za ljudi, ki jim je kulturno udejstvovanje delo po delu, potem gre vodstvu društva in vsem, ki so sodelovali, posebno priznanje.

Res je, da je navdušen aplavz izraz gledalčevega priznanja. Vendar gre tu za dejavnost širokega družbenega pomena, saj smo prav na začetku naših prizadevanj, da približamo kulturno dejavnost kar se da delovnemu človeku in občanu. To poslanstvo pomeni posebno zadovoljstvo in hkrati prepričanje, da se našim kulturnim tradicijam najlepše posvetimo z neposrednim delom v prosvetnem društvu nekega kraja, pa bodisi z besedo na odru ali s slovensko pesmijo.

Posrečena je bila tudi zamisel, kako približati gledalcem vsebino igre. Programski listi so namreč na zadnji strani v poljudno pisanem besedilu pojasnili marsikaj o drami in o pojmovanju nekaterih literarnih prijemov pri nas.

ALEKSANDER VIDEČNIK

ŠENTJUR

ZA KULTURNE DOMOVE

TRI NOVOGRADNJE IN ENA OBNOVA

V šentjurski občini dosledno izvajajo investicijski program obnove kulturnih domov oziroma njihove novogradnje. Že v srednjeročnem načrtu razvoja kulture v občini so jasno zastavili ugotovitve po potrebah ustreznih kulturnih prostorov, kjer si v posameznih krajih ne moremo zamišljati normalnega družabnega življenja brez teh objektov. Težave so seveda v tem, da ni vedno možno usklajevati potrebe z dejanskimi možnostmi investiranja v take objekte, kjer ponekod že obstojajo, a so v slabem stanju in ne morejo služiti svojemu poglavitnemu namenu. Ponekod se pojavljajo tudi problemi neusklajenega dela in imamo na kratki razdalji med posameznimi kraji kar dva domova. Potrebe za kulturnim domom seveda rastejo v odnosu do razvite kulturne dejavnosti v kraju. Brez izjeme pa vsi kulturni domovi v posameznih krajevnih skupnostih združujejo pod svojo streho tudi vse krajevne družbeno politične organizacije, gasilce in še koga. Tako postajajo žarišče družabnega življenja v kraju, kar je zelo pomembno glede na dejstvo, da po vaseh vse več mladih ostaja doma, da se naselja ne krčijo, ampak širijo urbanistično in po številu prebivalcev. Z urejenimi kulturnimi domovi, ki so strokovno grajeni, ki imajo ustrezne gledališke odre, tudi prostor za knjižnico, se jim s tem odpirajo nove možnosti po širjenju kulture v kraju in okolici. Možna so gostovanja drugih gledališč, kulturni dom v svojem kraju opravlja neposredno funkcijo.

Sedanji načrt izboljšanja stanja kulturnih domov v šentjurski občini predvideva kar tri novogradnje. Na Dobju so z zemeljskimi deli že pričeli. Dom bo imel dvorano z okoli 200 sedeži in bo združeval dejavnosti dramske skupine, pevskega zbora oziroma folklornega in tamburaškega ansambla. Nov kulturni dom bodo tudi gradili v Šentvidu pri Planini, podoben po velikosti tistemu na Dobju. Po vsej verjetnosti se bodo za svoj kulturni dom oglasili tudi na Planini, ki bo potreben obnove. V Šentvidu deluje dramska skupina, dom pa je potreben tudi zaradi mladinskih delovnih brigad, ki že več let »taborijo« v Šentvidu in prinašajo s svojimi oblikami dela v svobodnih aktivnostih mnogo svežine in kulturnega življenja v kraju.

Tretja novogradnja je zagotovo predvidena v Slivnici. Kraj se lepo razvija, nima pa ustreznih prostorov za kulturno dejavnost in sploh za družbene potrebe. Tudi ta dom bo podoben prvima dvema. Medtem ko bosta prva dva deležna sredstev občinske in republiške kulturne skupnosti ter ostalih financerjev v občini, je denar za kulturni dom v Slivnici pritekel še iz sredstev, namenjenih za obnovo po potresu.

V šentjurskem kulturnem domu pa bodo preuredili prostor za odrom, ki je precej velik, ni pa izkoriščen. Verjetno ga bodo usposobili za kakšno sobo, kjer bo imela svoje prostore ena od šentjurskih kulturnih dejavnosti.

Tako bodo v šentjurski občini zagotovili z novimi kulturnimi domovi oziroma z obnovo starih, ustrezne prostore za razvoj kulturnega življenja. To pa pomeni, da bo treba poleg zidov graditi tudi vsebino, ki naj bi živela med temi zidovi. To je gotovo zahtevnejša naloga in tudi dolgoročnejša.

DRAGO MEDVED

CELJE ZA NAJMLAJŠE

Zveza kulturnih organizacij Celje pripravlja prav v teh dneh prijetno presenečenje za mlade in najmlajše. To presenečenje je programirala že nekaj let, toda vedno je prišlo kaj vmes, predvsem pomanjkanje organiziranega delovanja na lutkovnem področju. To pot se je odločila, da organizira najprej seminar za celjske lutkarje (udeležilo se ga je več kot 30 lutkarjev) na Pedagoškem centru, kajti pogoj organizacije zaključnega srečanja slovenskih lutkarjev je tudi sodelovanje vsaj ene domače skupine. Torej smo tik pred tem, da si bomo lahko ogledali najboljše stvaritve v Sloveniji na področju lutkarstva.

V dneh 10., 11. in 12. marca bo v Celju VIII. SREČANJE SLOVENSKIH LUTKARJEV. Predstavile se nam bodo skupine:

— Lutkovnega gledališča Ljubljana,
— Lutkovnega gledališča »Jože Pengov« iz Ljubljane,
— Lutkovna skupina Osnovne šole »Martin Konšak« iz Maribora,
— Lutkovnega gledališča Kranj,
— Lutkovnega gledališča Maribor,
— Lutkovna skupina VVO Murska Sobota,
— Lutkovna skupina »Mlade lutke« Koroške dijaške zveze iz Celovca,
— Lutkovna skupina »Pavliha« PD »Bisernica« iz Celovca,
— Lutkovna skupina Pedagoške akademije Maribor,
— Lutkovna skupina Gimnazije »Ivana Cankarja« iz Ljubljane,
— Lutkovna skupina Osnovne šole Šempeter pri Gorici,
— Lutkovna skupina »Dušan Jereb« OŠ Grm — Novo mesto,
— Lutkovna skupina Pionirskega doma iz Ljubljane,
— Lutkovna skupina Osnovne šole Tišina,
— Lutkovna skupina III. Osnovne šole Murska Sobota in
— Lutkovna skupina Pedagoškega šolskega centra iz Celja.

Lutkovna skupina Pedagoškega šolskega centra iz Celja se bo prvič predstavila z delom Jana Wilkowskega »Trdoglavček«. V skupini sodelujejo Marija Repenšek, Branko Korbar, Vera Kropivšek, Roman Vilič, Milojka Sevnišek in Branka Wierth. Mentor skupine je Tine Varl, sceno in lutke je izdelal Milan Lorenčak, lektorica je Milena Katnerjeva, tehnični vodja pa je Ivan Kramar. Predstava in izdelava lutk je rezultat dela lutkovnega seminarja.

Vse predstave bodo v dvorani Slovenskega ljudskega gledališča in Pionirskega doma; nekatere skupine pa bodo obiskale še okoliške šole in krajevne skupnosti.

Letošnja revija naj bo vzpodbuda vsem Celjanom za organiziranejše in kakovostnejše delo na področju lutkarstva, saj je celjska kulturna dejavnost storila veliko premalo za najmlajše.

ŠTEFAN ŽVIŽEJ

ŠENTJUR

SPOMIN NA PESNIKA

Šentjursko Prosvetno društvo se je pred dnevi z bogato proslavo oddolžilo spominu na velikega pesnika Otona Župančiča.

Uvodno besedo na proslavi je povzel šentjurski rojak, profesor Janko Liška iz Ljubljane, ki je govoril o slovenski kulturi in o deležu, ki ga je prispeval Oton Župančič.

V kulturnem delu programa so nastopili člani moškega pevskega zbora, Anica Kamrova in Borut Alujevič iz SLG Celje in domača folklorna skupina, ki se je predstavila z belokranjskimi plesi.

Tri dni kasneje se je k praznovanju kulturnega praznika priključila še Občinska knjižnica z razstavo knjig, ki je prikazala vsa Župančičeva pesniška dela, njegove prevode in literaturo, ki govori o pesniku.

EB

IVAN MAROVT

50 LET ZBOROVODJA

RAD DELAM Z ZBORI — ZAČEL 1926

Ivan Marovt je pevovodja, doma iz Letuša. Že vrsto let uspešno vodi pevske zbore v Letušu in Braslovčah.

Kje in kako ste si pridobili glasbeno znanje? »Leta 1937 sem v Celju končal triletno orglarsko glasbeno šolo in dve leti šole glasbene Matice v Celju. Po odsluženju vojaškega roka sem se leta 1938 zaposlil pri Katarini blizu Tržišča kot organist in občinski tajnik do leta 1941.«

Katere zbore vodite in od kdaj? »Moški pevski zbor v Braslovčah vodim od meseca marca 1972. Vodim tudi zbor Prosvetnega društva Lado Marovt iz Letuša. Ta zbor sem ustanovil leta 1935, ko sem še obiskoval II. letnik glasbene šole v Celju, in ga vodim še sedaj. Leta 1952 smo zgradili lasten pevski dom člani sami s svojimi sredstvi.«

Kakor pripovedujete, vlagate v to dejavnost precej časa. Kako vse to zmorete? »Res, dela je dovolj. Potrebno je mnogo dobre volje, veselja in ljubezni do naše pesmi in do glasbe. Za pevca pri zboru je to užitek ali hobi, za pevovodjo, ki pa vodi več zborov, pa je to napor, predvsem zaradi oddaljenosti zborov, nezakurjenih prostorov, kjer vadimo, itd.«

Kako potekajo pevske vaje?« Pevske vaje pričnem ob 20. uri in trajajo dve uri.

Učim s klavirjem posamezne glasove, potem oba tenorja skupaj, oba basa skupaj in ko so glasovi kolikor toliko čisti, skupaj zbor zopet vadim s klavirjem, nato pa gladimo brez klavirja. Nikoli pa na vaji ne vadimo samo eno pesem.«

Ali pevci radi sodelujejo? »Pri delu z zbori nimam posebnih težav. Radi prihajajo na vaje in sodelujejo, razen nekaterih izjem.«

Kako gledate na bodoče delo zborov in pevovodij? »O tem večkrat premišljujem. Amaterski pevski zbori na podeželju dobro delajo. V žalski občini je kar 16 zborov. Ponekod imajo dobre poklicne pevovodje, drugod spet tečajnike ali samouke. Mislim, da bo z leti pevovodij vedno manj. Če pogledamo na pedagoško glasbeno akademijo v Mariboru ali Ljubljani, vidimo, da jih na obeh diplomira nič več kot deset. Glede zborovskega kadra pa mislim, ker vsako leto sodelujem tudi na občinski pevski reviji, da so vedno eni in isti pevci in to predvsem starejši. Mladih je zelo malo. Menim, da bi morala naša mladina tudi pri kulturno prosvetnih organizacijah bolj prizadevno sodelovati, saj lahko z odhodom starejših ta dejavnost zamre.«

Zbore že vodite 50 let. Ali boste z delom še nadaljevali? »Sem že kar v letih in toliko kot sem napravil do sedaj, gotovo ne bom. Dela je veliko in to z iskanjem pevske literature, pisanjem not in sploh s pripravo in obdelavo pesmi, preden pride na vajo. Mnoge novejše pesmi, posebno umetne so zelo zahtevne. V tem zimskem času imam vaje skoraj vsak večer. Tega ne bom zmogel več. Leta 1926 sem pristopil, šele 15-letni fant, k pevskemu zboru v Braslovčah, potem glasbena šola in spet pevec v zboru in pevovodja — 50 let. V tem času, verjamite mi, sem naučil mnogo pesmi, mnogo pevcev in žrtvoval ne šteto večerov in časa. Vesel sem, da sem lahko to storil in ni mi žal, morda bom nekaj še lahko.«

TONE TAVČAR

ŠLI SMO V PONGRAC

PRIJETNA STARČKA

Z NJIMA NI TAKO HUDO, KOT BI KDO MISLIL

»V Pongracu je siromašna hiša, kjer živita Franc Rojc in njegova žena Barbara. On je nesposoben za delo in skoraj nepokreten, star 78 let in čisto opešan. Žena hodi s palico okoli hiše. Hranijo ju dobri ljudje. Poslopje je na pol porušeno. Nobena vrata se ne morejo zapreti. V kuhinji je del stene že odpadel. Če ne bo prišel nihče na pomoč, bosta oba pogorela. V hiši tudi ni elektrike, po vodo pa hodi daleč celih petnajst minut.«

Takole pismo je priromalo v naše uredništvo, in priznajmo, da so redka. Mi smo vzeli pot pod noge in najprej poiskali tistega, ki nam je napisal pismo in nas potem tudi pripeljal v Pongrac. AVGUST RAMŠAK je bil to, doma iz Zabukovice. Če njega ne bi bilo, sami ne bi šli v Pongrac, ki je v hribih tako visoko, da bi se lahko oprijel obzorja, ker misliš, da je tam konec sveta.

Niso pomagale ne verige na avtomobilu, zato je bilo potrebno zagaziti visoko v sneg, ker tudi gazi, ki bi držala do Rojčevih, ni bilo.

Najprej smo zagledali opuščen kozolec brez strehe, potlej pa še podrt marof, le bajtice Rojčevih še ni bilo na spregled. Nato pa se nam je pokazala v vsej svoji bedi. Nismo trkali, ker so bila vrata na eni strani kar odprta. Šli smo okoli hiše in našli še druga vrata, kjer se je kmalu pokazala petinsedemdesetletna Barbka. Pri hoji si je pomagala s palico in nas popeljala v edini še uporaben, predvsem pa topel prostor. Tu se je komaj kaj razločilo, ker je vladal v prostoru mrak, tako da niti zapiskov ni bilo mogoče delati.

Vse drugače pa ta mrak prenaša Barbka sama. Vzela je v roke Kmečki glas in nam brala kakšno vreme bo jutri. Njej očitno svetloba ne dela skrbi, ker tudi to, da nima elektrike, jo ne ovira dosti. Očal še ne nosi, svoj ježiček pa vrti huje od najboljšega advokata.

Starico smo tudi pobarali, zakaj vztraja v tej na pol podrti kočuri, pa nam je odgovorila, da že ne gre v dolino, niti ne v tako hišo, kjer je veliko strank. Zanimalo nas tudi je, kako pride do hrane in vode, pa nam je odgovorila, da zato poskrbe sosedovi fantje. Prinesejo ji živež iz doline in pridejo vsak dan, da ji prinesejo vode.

Najbrž pa te vode ni toliko, da bi uspelo Barbki oprati moževo perilo. Ta je že dalj časa bolan, hudo bolan. Ne govori, ne hodi in ne čuje. Barbki je prav gotovo v veliko breme, a ona ga prenaša s potrpežljivostjo in mirno vdanostjo. Cunje obesi okoli hiše in čaka, da se posuše.

V sobici, ki ni bila pobeljena že ducat let, pometena pa najbrž tudi ne, je sedel ob štedilniku Barbkin mož Franc, ki je star »leto manj kot osemdeset«. Ne devetinsedemdeset let, pač pa tako kot smo zgoraj opisali, nam ga je predstavila Barbka sama.

Ozirali smo se naokoli, kje bi videli kaj hrani podobnega, Barbko pa smo vprašali, kaj bo ta dan kuhala. Pa je hitela naštevati: za zajtrk kava, potem bova imela klobaso, zvečer pa nudelce. Da jih resnično ima, je pobrskala po postelji in kmalu našla zavitek makaronov. Sploh pa Barbka in Franc nista podhranjena in ne tak socialni primer, kot smo skraja pričakovali.

Čeprav smo ju našli v nemogočih razmerah, ki so bile lepo opisane v pismu, Barbka in Franc nista lačna. Tako nam je zatrjevala Barbka in tudi povedala, da imata nekaj na knjižici. Mož Franc dobiva majhno pokojnino, okoli 2.000 dinarjev in to jima zadostuje, da živita.

Huje je to, da Barbka v dolino več ne zmore, zato pa tudi vedno bolj intenzivno razmišlja, da se bo le potrebno umakniti iz teh visokih hribov. Od »občine« jo silijo, da bi šla kam drugam, a povsod noče. Omenili smo že, da tja, kjer je veliko ljudi na kupu (blok ali kaj podobnega ne gre), ker ji samota prija. Poleg tega mora biti stanovanje tako, da bo lahko še naprej negovala Franca, kar pa ne bo lahko.

Franc se nam smeji iza štedilnika. Tam poseda po ves dan, zvečer pa se spravi na kup cunj, ki nadomestujejo posteljnino.

Tako poteka njuno življenje iz dneva v dan. Barbka ga čudovito prenaša, mož Franc pa najbrž, vsaj po smehu sodeč, tudi. V nekem smislu sta celo srečna človeka. Več kot skromna, nezahtevna, brez želja. Nad glavo se jima podira hiša, a tega nimata niti zamar. Vrata se več ne zapirajo, okna so skoraj brez šip in zelo slabo jih nadomešča papir. Skoznje plezajo mačke, v kuhinji pa dela Francu družbo lepo rejena kokoš. Drugih živali nimata, mačke pa morata imeti, da odganjajo podgane in miši.

Bajta, v kateri stanujeta Barbka in Franc, je tako rahlega zdravja, da bi jo velik sneg pokopal pod sabo. In s tem tudi oba stanovalca. Upajmo, da ne bo več hudega snega in da se kaj takega do jeseni ne bo zgodilo.

Barbka si je namreč izbrala mesec oktober za odhod v novo življenje. Dolgo, zelo dolgo nam je zatrjevala, da bo meseca oktobra pa le šla.

Pospremila nas je do konca bajtice, s palicami sicer, drugače pa zdrava in zelo vitalna. Tako, kakor da je te mizerije in siromaštva vajena že dolgo let. In tako je tudi v resnici. V tej čumnati živi že od mladega, njen Franc pa ravno tako. Zato sta z življenjem, ki ga živita tudi zadovoljna. Lahko celo zapišemo, da sta srečna.

— — —

Moramo priznati, taki socialni primeri so redki. Največkrat naletimo na bedo, ki ji skušamo pomagati. V tem primeru ni bilo potrebno, zato Barbka in Franc — srečno!

Tekst
ZDENKA STOPAR

Fotografija
DRAGO MEDVED

100 KMEČKIH ŽENSK NA MORJE!

Drage bralke, vidite kako čas hitro beži. Pred vami je 5., torej naš zadnji kupon in s tem bomo tudi zaključili zbiranje kuponov, ki kot veste, za sto izmed vas pomenijo vozovnico za naš vsakoletni izlet. Prosimo pa vas, da si točno preberete naslednje vrstice:

1. Vseh pet kuponov pošljite v pismu na naslov: Novi tednik, Gregorčičeva 5, 63001 Celje — z oznako na kuverti »100 ženska«.

2. Ponovno vas prosimo, da se prijavite le v primeru, če še niste bile na morju in z nami na izletu.

3. V pismu navedite točen ime in priimek, naslov, starost, kaj delate, kako živite in koliko otrok imate.

4. Vse tiste, ki boste izžrebane, boste poslale 170,00 din kot vaš prispevek za izlet.

5. Prosimo vas, da nikar ne pošiljate že sedaj denarja, saj bo žreb določil 100 izletnic. Vseh sto bomo PISMENO obvestili, da so bile izžrebane in določili tudi rok, do katerega morajo poslati denar.

6. Rok, do katerega bomo sprejemali kupone pa je četrtek, 2. marca.

Torej, 17. in 18. marca vas bo sto potovalo, in sicer z Izletnikovima avtobusoma in s tednikovimi novinarji, pokroviteljstvo nad vašim izletom pa je prevzela tozd Maloprodaja T, Kovinotehna — Tehnomercator Celje. V Rovinju nam bo vesele viže igral ansambel Vikija Ašiča, ogledali pa si bomo tudi areno v Pulju.

NOVI tednik **KUPON št. 5**

100 žensk-bralk Novega tednika za izlet na morje. Kupon izrežite in pošljite vseh pet, torej 1, 2, 3, 4 in 5 s prijavo na izlet na naslov: NOVI TEDNIK, Gregorčičeva 5, 63001 Celje z oznako »100 ženska«.

ZDRAVSTVENI CENTER CELJE

TOZD CENTER ZDRAVSTVENEGA VARSTVA OTROK IN MLADINE

razpisuje
prosta dela in naloge

PREDSEDNIKA KOLEGIJSKEGA POSLOVODNEGA ORGANA

POGOJI:

— da ima visoko izobrazbo medicinske smeri s specializacijo iz pediatrije

— da ima 5 let prakse v stroki in delovne izkušnje organizacije dela

— da je moralno-politično neoporečen

— da predloži program dela TOZD

— da je s svojim dosedanjim delom dokazal sposobnosti razvijanja samoupravnih in socialističnih odnosov

Pismene ponudbe z ustreznimi dokumenti pošljite na Zdravstveni center Celje — TOZD CENTER ZDRAVSTVENEGA VARSTVA OTROK IN MLADINE CELJE.

PISMA

ODMEV NA »V ŽIVO«

Sem že star naročnik Novega tednika (rad ga berem) ker nam daje vesti iz našega ožjega območja. Prav tako redno poslušam tudi Radio Celje, ki nam daje informacije vsakodnevno. Z zanimanjem poslušamo oddaje »V živo«. Posebno me je pritegnila prva in druga oddaja o problemih zaščite in ohranitve razvalin celjskega Starega gradu zanamcem.

Še dobro se spominjam, ko smo imeli šolarji iz Prebolda leta 1923 izlet na celjski Stari grad. Stopnice na Friderikov stolp so že bile, če smo pa pogledali iz stolpa v notranjost, v klet oziroma dno stolpa, se spominjam, da se je videlo nekaj ostankov strohnelega lesa, obraščenega z mahom. Učitelj nam je pojasnil, da so to ostanki stropov in ostrešja. Kot pove zgodovina, je grad začel propadati leta 1750 in je možno, da so to ostanki še iz tega časa, saj hitro ni vse propadlo. To me je spodbudilo, da sem se pri drugi oddaji »V živo« oglasil s pripombo, da naj se vsaj Friderikov stolp, ki je še najbolj ohranjen, zaščiti s streho. Ta bi bila po mojem mnenju najboljša enkratna zaščita, seveda pa finančno težko izvedljiva. Mislim na leseno ogrodje, pokrito z bakreno pločevino z razglednimi linami. Tako bi bil zaščiten vsaj en objekt za dobo 200 let. Takšno je moje mnenje, sicer pa naj govorijo o tem strokovnjaki.

Sodim, da bi bilo to izvedljivo z razumevanjem in pomočjo vsega celjskega območja.

Tudi v Preboldu imamo dva gradova, oziroma graščini. Prva je graščina Prebold, druga pa razvalina dvorca Gorica nad Kaplo vasjo. Graščino v Preboldu je takoj po vojni prenovila Tekstilna tovarna Prebold in jo usposobila za stanovanjske namene.

S tem je tudi zaščitila zgodovinski objekt za poznejše rodove. Povsem drugače pa je z dvorcem Gorica. Kot sem slišal, je tudi tega hotela za stanovanjske potrebe adaptirati TT Prebold. Toda z lastnikom se o tem niso mogli sporazumeti. Sedaj je ta objekt v razsulu. Obrambni stolp se ruši, streha se podira z gospodarskim poslopjem vred. Ne drži več, kar piše v Savinjskem zborniku iz leta 1959, da je gradič Gorica še dobro ohranjen. Škoda, da nimam pri roki fotografij, pa saj jo lahko posreduje naš in vaš novinar Janez Vedenik, ki je doma prav blizu.

Vaš zvesti naročnik
ANDREJ STERGAR,
Prebold

VSAK PO SVOJE

Čeprav je dogodek na videz star, saj sega v dni pred novim letom, problemi okoli silvestrovanja v Sedražu še niso razčiščeni.

Mladi so želeli imeti svoje silvestrovanje. To pa zato, da bi lahko plesali ob igranju gramofona in da bi jim zato ne bilo treba plačevati posebnega ansambla. Pa tudi žepi mladih po navadi niso preveč polni, še zlasti, ker je veliko tudi takih, ki še hodijo v šolo.

Toda, zaradi prostorske stiske mladi takšne zabave niso mogli pripraviti. Mladi so se s tem sprijaznili. Toda, v zadnjem hipu je prireditelj krajevnega silvestrovanja to prireditev obesil na klin. Odpovedal jo je in krajani so ostali brez zabave ob prehodu starega v novo leto.

In ker zdaj ni bilo več prostorske stiske, so se mladi na hitro odločili za svoje silvestrovanje, čeprav so imeli časa za priprave komaj en dan.

Morda bo kdo rekel, čemu vse to pisanje. Toda, za nas to ni tako preprosto. Gre za tovariško kritiko. Ali tisti, ki je tako nenadno obesil silvestrovanje na klin res ni nikomur odgovoren?

Krajan iz SEDRAŽA

HIŠNIK LAHKO VELIKO POMAGA

Dejstva in žalostna resnica!

Ni dolgo tega, ko je nekdo razpredel misli in trdil, da hišniki danes niso več potrebni. Dovoljujem si trditi ravno nasprotno, in sicer zato, ker se v naši hiši dogajajo čudne reči:

1. Iz kolesarnice izginjajo deli koles.
2. Nekdo zažiga pošto iz nabiralnikov.
3. Nekdo je prerezal žico v razdelilniku za telefonske priključke.
4. Samo hišnik lahko prepreči »divje« zbiranje otrok iz treh stolpičev v naši stavbi. Razen tega ima lahko pregled nad zelenico, nad parkiranimi kolesi, avtomobili, nad otroškimi vozički itd.
5. Nekdo je z nabiralnikov strgal imena, naš nabiralnik pa odtrgal s stene in ga vrgel v klet. Mladi iz našega in dveh sosednjih stolpičev so poškodovali stene v pralnici. Nekdo je ukradel peč za segrevanje vode. Cementno korito oziroma odtočna cev je zamašena, pralnica je postala skladišče rož in starih reči. Imamo sicer predsednika hišnega sveta, toda samo na papirju.

Če bi imeli sposobnega hišnika, bi bili skupni prostori lepo urejeni, manjša popravila bi lahko opravil kar hišnik sam. Poleg tega bi človek oziroma družina dobila stanovanje.

Lahko bi bil tudi v pomoč pri pospravilu in urejanju zelenic?

Tako pa se dvajset strank v hiši med seboj sumniči in mnogi ljudje se med seboj grdo gledajo...

Sprejmite lepe pozdrave od upokojenca

FRANA OMERSA,
Celje, Kersnikova 32

KAKO DOLGO SE ANONIMNO?

Spet imamo tri pisma. Anonimna. Navzlic temu, da smo zlasti v zadnjem času velikokrat opozarjali, da bodo tak. šni »prispevki« brez usmiljenja romali v koš. Zato nehote sprašujemo, kako dolgo še tako? Se zlasti, ker na željo avtorja pisma in če spoznamo, da je takšna želja upravičena, imena in priimka ne objavimo. Toda, mi moramo vedeti, kdo je pismo pisal, kje stanuje in podobno.

Zato vabimo Celjana Frana, ki nam je napisal »Garancija?«, zatem pisca razmer v zdravstvenem domu v Rogaški Slatini in MA, ki naslavlja pismo na neko tovarišico, da se javijo. Sicer pa z objavo teh pisem ne bo nič. Ne glede na to pa pisca z inicialkami M. A. vabimo, da se glede objave svoje želje zglasi v oglasnem oddelku, kajti to je gradivo, ki sodi med male oglase.

UREDNIŠTVO

ZAKAJ DVE AVTOBUSNI VOZOVNICI?

Sem dijakinja in se vsak dan vozim v Celje z Izletnikovim avtobusom. Imam mesečno vozovnico, vendar sem morala v torek, 7. februarja avtobusno vozovnico plačati, sicer bi me sprevodnik nagnal iz vozila. Tako je pač rekel. Nisem bila sama. Bilo nas je veliko dijakov, ki smo zaradi pustovanja šli prej iz šole. Sprevodnik mi je vozovnico vrgel v roke in rekel, da mesečna velja od 11.30 dalje. Takrat pa je bila ura 11.15. Peljala sem se na relaciji Celje—Mozirje, nekateri dijaki pa še dlje. Nekaterim je sicer sprevodnik dovolil, da so plačali samo do Žalca, ker je bila ura že 11.30.

Naslednji dan, bil je Prešernov dan, smo tudi šli prej domov iz šole, ker nismo imeli pouka, ampak samo proslavo. Peljala sem se eno uro prej, kot prejšnji dan, pa sprevodnik še omenil ni, da bi moral kdo z mesečno vozovnico plačati.

Saj razumem sprevodnika, pri katerem smo morali plačati, ker je takšno navodilo dobil od uprave podjetja. Zanima me, zakaj je Izletnik Celje določil čas, kdaj se lahko dijaki z mesečnimi vozovnicami vozimo v šolo in domov. Ali naj potem vedno hodimo po Celju gor in dol, kadar gremo iz šole prej kot navadno, da nam ne bo treba plačevati vozovnice, če pa imamo mesečno? Saj veste, kako težko dobimo dijaki kakšen dinar.

Da pa ne bom samo grajala, naj pohvalim šoferja Repenška, ki je 7. februarja ob 11.10 peljal avtobus iz Celja proti Mozirju in ker se je strinjal z nami, ker nismo hoteli plačati vozovnice. Sam je rekel, da bi dvakrat ne plačal prevoza, če bi bil na našem mestu. Mislim, da je vsakdo takega mnenja.

MARY ČERNEVŠEK,
Mozirje

UREDNIŠTVO. Ni prvič, da se v pismih srečujemo s tem vprašanjem. In kot vse kaže, tudi zadnjič ne. Že pred dobrim mesecem smo imeli podoben primer in prosili smo ustrezno Izletnikovo službo, da nam pojasni zadevo okoli veljavnosti dijaških mesečnih vozovnic. Pa je naše vprašanje ostalo brez odmeva.

Strinjamo se z vami, da Izletnik ne more določiti časa, kdaj se lahko vozite iz šole domov oziroma tudi v šolo. Lahko se namreč zgodi, da boste nekega dne pouk zaradi kakršnihkoli vzrokov zamudili (tudi upravičeno), oziroma, da se boste domov vračali prej kot običajno. Kako v teh primerih? Menimo, da bi morali tudi v teh primerih veljati vaša mesečna vozovnica.

Sicer pa, kaj boste rekli o primeru, ki se je pripetil 14. februarja na isti relaciji oziroma na avtobusu, ki odpelje iz Celja ob 5.25 zjutraj in vozi skozi Mozirje do Gornjega Grada in menda še naprej, pa se je tudi član našega uredništva peljal do Mozirja zastonj, ker na avtobusu ni bilo sprevodnika in ker tudi šofer ni hotel pobirati denarja za vožnjo. Takih zastonkarjev pa je bilo še nekaj!

Čudna so pota. Toda ne glede na zadnji primer z vožnjo brez plačila, bi vendarle prosili službo pri TOZD Potniški promet celjskega Izletnika, da pojasni, kako je z dijaškimi mesečnimi vozovnicami in njihovo veljavo. Že vnaprej hvala za sodelovanje!

MOJ PRIJATELJ

Dostikrat, zlasti iz »Pisem« bralcev zasledujem njihovo nekakšno hvalo s pripombo, češ, sem že dolgoletni naročnik in podobno. S takim zatrjevanjem lahko ugotovimo, da so to zvesti bralci, da so se Tednika dobro oklenili in da ga cenijo. Le-ti so se in si še naprej zagotovijo, da jim ne bi ušel. Vsaj mnogim ni dana priložnost, da bi se podali ponj v bližnji kiosk ali trafiko. Tudi zaradi prezaposlenosti se nekateri ne spomnijo, da se ob svitu vsakega četrtkovega jutra porodi list: Novi tednik. Tokrat je veselje še večje, ko mu pismonoša na dom prinese zaželeno čtivo. V njem so vedno zanimive vrstice — za vsakogar. Še posebej radi sežejo po njem ljudje iz skoraj pozabljenega podeželja. Le redki so, ki grajajo njegovo vsebino. Tako lahko sklepamo, da je Novi tednik naš tednik.

Tudi jaz ga cenim. Njegova vsebina je nepristranska. Opisuje vse, kar želim vedeti. On je naš dobri učitelj. V tem predelu naše lepe Štajerske je vnet obveščevalec.

Zajel sem sebe pod lupo. Počutim se manj vrednega. Poraja se mi rahlo ljubosumje. Zakaj? S strahom moram priznati, ker nisem naročnik Novega tednika. Mor. da ga nisem še vzljubil? Obratno! K temu navajam svoj vzrok. Razgibano razmerje mi omogoča, da mi je ob četrtkih zjutraj to prva ribica, ki jo strastno ujamem. Čas, ko bi se vrnil domov, bi bil nanj neučakan.

Novi tednik, opažam, med naročniki in nenaročniki ne pozna posebnih izjem. To je prav.

Mimogrede naj omenim, da se ga spominjam, ko se še imenoval »Savinjski...« Pred dobrim desetletjem si je nadel novo obleko. Priznam, da mi še iz tistih časov ni ušla nobena številka.

Dragi naročniki! Upam, da ste iz tega sestavka razumeli, da smo vsi bralci Novega tednika enakopravni, ker ga vsi radi beremo. Zato prav vsem želim še veliko prijetnega razvedrila z njim tudi v naprej!

Tovariš urednik! Da mi bo laže, želim od Tebe, da o tem razsodiš ter mi kot »grešniku« — nenaročniku odgovoriš, ali sem vreden pokore. Hvala v naprej!

Vsem neutrudljivim novinarjem in vsem enakovrednim bralcem lep pozdrav!

S. M.

UREDNIK: Ker ne gre za anonimno pismo, marveč samo za željo, da ostanete zabeleženi le pod inicialkami vašega imena in priimka, odgovarjam. Le čemu pokora? Ne pride v poštev! Vsi ste nam dragi, naročniki in nenaročniki — zvesti bralci. Vsi, prav vsi. Tu ni meja. Čemu bi jih le vlekli, ko pa so nam meje, plotovi in ograje tuji. Odpiramo se vsem. Z enako in isto vsebino. S pisanjem bi radi dali vsem enako. V izpolnjevanju te osnovne naloge včasih tudi kakšna napaka. Pa ne namerna. Pritihotapi se. Toda, na sploh bi radi bili in ostali tudi v naprej ne samo informator, ne samo posredovalec dogodkov, marveč še zlasti formator mnenj, stališč odločitev. Delegatskih v združenem delu in v krajevni skupnosti.

Še enkrat, hvala za pismo. Za lepo pismo. Pišite nam še kaj!

JAVNA RADIJSKA ODDAJA Z »METKO« V KOZJE

Komaj smo opravili s prvo letošnjo javno radijsko oddajo, ki smo jo pripravili v Celju, se že pripravljamo na drugo, ki naj bi bila predvidoma 19. marca v Kozjem. Za Kozjansko smo se odločili predvsem zato, ker še tam z našimi javnimi radijskimi oddajami nismo bili, želimo pa tudi občanom tistih krajev dati nekaj razvedrila za prijetno nedeljsko dopoldne. Pokroviteljstvo nad oddajo v Kozjem je prevzela celjska METKA, ki ima že vrsto let svoj obrat prav v Kozjem. Seveda pripravljamo tudi za Kozje in občane zanimiv ter pester program, v katerem se bodo predstavili domači kulturniki, mi pa bomo zagotovili gosta in še kaj. Torej Novi Tednik in Radio Celje prideta skupaj z METKO na javno radijsko oddajo v Kozje. tv

RADIO CELJE

SPORED OD 23. II. DO 1. III.

Četrtek, 23. februarja: 8.10 Poročila, 8.15 Dopoldanska srečanja, 9.00 Zaključek dopoldanskega sporeda. 15.45 Obvestila, 16.00 Poročila, 16.05 Naši poslušalci čestitajo in pozdravljajo, 16.30 **V ŽIVO — BRALEC IN KNJIGA** (vmes ob 17.00 Kronika), 17.50 Zabavni globus, 18.00 Zaključek sporeda.

Petek, 24. februarja: 8.10 Poročila, 8.15 **V ŽIVO — KULTURA KRAJEVNI SKUPNOSTI**, 9.00 Zaključek dopoldanskega sporeda. 15.45 Obvestila, 16.00 Poročila, 16.05 Naši poslušalci čestitajo in pozdravljajo, 16.50 Zabavni globus, 17.00 Kronika, 17.15 Lestvica zabavnih melodij, 17.30 Kulturni feljton, 17.45 Domači ansambli, 18.00 Zaključek sporeda.

Sobota, 25. februarja: 8.10 Poročila, 8.15 Dopoldanska srečanja, 9.00 Zaključek dopoldanskega sporeda. 15.45 Obvestila, 16.00 Poročila, 16.05 Naši poslušalci čestitajo in pozdravljajo, 17.00 Kronika, 17.15 Zabavni globus, 17.30 Filmski sprehodi, 17.45 Cocktail melodij, 18.00 Zaključek sporeda.

Nedelja, 26. februarja: 10.05 Poročila, 10.15 Obvestila, 10.30 Mladi — mladim, 11.00 Med prijatelji, 11.30 Predstavljamo vam, 11.45 Zabavni globus, 12.00 Naši poslušalci čestitajo in pozdravljajo, 13.00 Literarna oddaja, 13.15 Feljton, 13.30 Kmetijska oddaja, 14.00 Zaključek sporeda.

Ponedeljek, 27. februarja: 8.10 Poročila, 8.15 **V ŽIVO — ZAKAJ NI PLINA**, 9.00 Zaključek dopoldanskega sporeda. 15.45 Obvestila, 16.00 Poročila, 16.00 Naši poslušalci čestitajo in pozdravljajo, 16.50 Zabavni globus, 17.00 Kronika, 17.15 Nove plošče, 17.30 Športni pregled, 18.00 Zaključek sporeda.

Torek, 28. februarja: 8.10 Poročila, 8.15 Dopoldanska srečanja, 9.00 Zaključek dopoldanskega sporeda, 15.45 Obvestila, 16.00 Poročila, 16.05 Naši poslušalci čestitajo in pozdravljajo, 16.50 Zabavni globus, 17.00 Kronika, 17.15 Lestvica narodno-zabavne glasbe, 17.30 Reportaža, 17.45 Domači zbori, 18.00 Zaključek sporeda.

Sreda, 1. marca: 8.10 Poročila, 8.15 Dopoldanska srečanja, 9.00 Zaključek dopoldanskega sporeda. 15.45 Obvestila, 16.00 Poročila, 16.05 Naši poslušalci čestitajo in pozdravljajo, 16.50 Zabavni globus, 17.00 Kronika, 17.15 Vedri zvoki, 17.30 Aktualno, 17.45 Iz arhiva resne glasbe, 18.00 Zaključek sporeda.

ANTON

Že tretjič zapored v kra
kem času je smrt kosila me
Šoštanjčani. Tokrat je uga
nilo življenje Antonu de C
sti, učitelju, dolgoletnemu v
ditelju v Partizanu, član
Lovske družine Smrekove
mentorju tabornikov in r
zervnemu častniku JLA.

Rodil se je 11. junija 190
v Zabukovici v družini r
darskega nadzornika. Po ko
čanem učiteljišču v Maribor
se je posvetil pedagoškem
poklicu, ki mu je ostal zves
razen v času okupacije, v
do upokojitve 1970. leta. Uč

TO-M
TOP
MO
DIM
LJU
Opek
Tel.2
2

PEDAGOŠKI
Ulica 29. nov
razpisuje
prosto delo in
1. profesorja sl
(za nedoločen
2. snažilke (za
Pogoj pod 1.: visoka
ka).
Rok za prijavo je 15 d

COSTA

Slovenjem Gradcu, Škapri Velenju, leta 1932. pa e preselil v Šoštanj, kjer e pozneje uredil dom in lino. V Šoštanju je pou- l tudi na vajeniški šoli. času okupacije, kot zave- učitelj, ni mogel poče- Zato je sprejel delo pri njskem cestnem podjetju pozneje v trgovskem skla- v Šmartnem ob Paki. osvoboditvi je ponovno el mesto učitelja na os- i šoli Biba Röck in na no nadaljevalni šoli, ka- predstojnik je bil vrsto

radi velike aktivnosti mu oštanjska lovska družina lila naslov častnega ča- Vneto pa je sodeloval tu- taborniški organizaciji. l, zahrbtna bolezen tudi nu ni prizanesla. a zadnji poti ga je sprem- o veliko število znancev, teljev, tabornikov, lovcev nekdanjih učencev. Trije rniki so se mu zahvalili so družbeno delovanje, v u nad pokopališčem pa lovci izstrelili salvo, tudi počastitev njegovega spo- a. VIKTOR KOJC

O-DI
ŽNI
K
JANA
13
3
I

KI CENTER CELJE,
a 1
kega jezika
oč en čas)
na izobrazba (slavisti-
ojavi.

NAŠ KRAJ

ŠMARTNO OB PAKI: ČEBELARJI SO ZBOROVALI

Zadnjo nedeljo so se na svojem rednem občnem zboru zbrali člani čebelarskega društva, ki ga sestavljajo člani dveh krajevnih skupnosti: Šmartno ob Paki in Gorenje. Doslej je bilo v društvu 28 članov, na zboru pa se je povečalo njihovo število za pet novih mladih čebelarjev.

Družinski čebelnjak je v gradnji in upajmo, da bo prihodnjo pomlad že služil namenu. Člani nameravajo ustanoviti tudi čebelarski krožek, v katerega bodo zajeli učence višjih razredov osnovne šole, ki imajo za čebelarstvo dovolj zanimanja.

Lani je delo čebelarskega društva podprla z denarnim zneskom Krajevna skupnost Gorenje. Od drugod zaenkrat niso dobili podpore, čeprav bi se šoštanjska kmetijska zadruga morala zavzeti za to delo. ZORKO KOTNIK

STOJNO SELO: MLADI SO DELAVNI

Mladinska organizacija v Stojnem selu dela zelo uspešno, še zlasti po lanski problemski konferenci. Tako so na predlog občinske konference ZSMS začeli izdajati bilten »Mlada pota«. V njem so objavljeni dokumenti o delu mladinske organizacije, pomembni družbenopolitični dogodki, novele, pesmi pa tudi humor ima svoj kotiček.

Za letošnji osmi februar so pripravili proslavo za krajane, podobno kot za vse druge praznike. Sodelujejo tudi v pripravah na volitve. Uspeli so, da so vključili v svoje delo veliko mladih iz celotnega kraja, tako da je iz majhnega že zrasel močan mladinski aktiv.

Za svoje delo se morajo v veliki meri zahvaliti ravnateljici šole Jožici Žerovnik, ki najde vselej dovolj časa in razumevanja in mladim z nasveti pomaga pri delu. V šoli imajo tudi svojo sobo, po potrebi pa dobijo tudi razne pripomočke za delo in tiskanje biltena. BRANKO JANŽEK

LAŠKO: SMUČARSKI TEČAJ

Letos sem se prvič odločila, da grem na smučarski tečaj na Roglo. Nekateri so govorili, kako je lepo, pa sem šla tudi jaz. In ni mi bilo žal. Ne le, da sem se naučila mnogih smučarskih veščin, tudi nove prijatelje in prijateljice sem spoznala.

Iz Laškega smo se vozili od 7.30, vračali pa smo se v poznih popoldanskih urah. Vožnja je bila sicer naporna, toda čudovita. Narava na Rogli nam je preganjala utrujenost. Kmalu pa sem se tudi vožnje privadila, ker je bilo v avtobusu prijetno.

Ob izteku tečaja smo imeli tekmovanje. Bila sem zelo vznemirjena. Ko sem se spustila po progi, sem se komaj malo sprostila. Zvozila sem. Čeravno nisem dobila diplome, sem bila zadovoljna. Če rečem, da si diplome nisem želela, bi se zlagala. Zato bom tudi drugo leto šla na tečaj in se poskusila uvrstiti na čim boljše mesto. PIONIRJI-DOPISNIKI OŠ Laško

SEDRAŽ: OBCNI ZBOR GASILCEV

V soboto je bil v prostorih družbenopolitičnih organizacij v domu »Borisa Kidriča« v Sedražu nad Laškim redni letni občni zbor gasilskega društva Sedraž.

Zbrane je najprej pozdravil predsednik gasilskega društva Franc Mokotar. Ta je orisal minulo delo in uspehe društva, ki letos slavi 45-letnico obstoja.

Zatem so poročali še drugi društveni delavci. Posebno pohvalo so dobili aktivni člani, ki so pod vodstvom poveljnika Jožeta Lapornika sodelovali na republiškem tekmovanju v Mariboru, kjer so dosegli tretje mesto in v Radečah, kjer so bili celo prvi.

Za vse odlike in uspehe jim je občinska gasilska zveza Laško podarila nov avtomobil MIHAELA BRLEC

ŠENTJUR: RAZGIBANA KULTURA

Prosvetno društvo Šentjur se lahko pohvali s prizadevnim delom vseh sekcij, ki delujejo v sklopu društva.

Najstarejša sekcija društva je moški pevski zbor, ki je s svojimi štiridesetimi člani v času obstoja razvil široko dejavnost na področju pevske kulture. Zbor veliko nastopa doma in tudi v tujini in skoraj je ni proslave v občini, kjer ne bi nastopili tudi člani zbora. Program za letošnje leto je izredno bogat, saj predvideva kar pet koncertov, tri pevska tekmovanja in več nastopov v domači občini.

Pestra je tudi dejavnost folklorne sekcije, katere težnja je, da bi svojo glasbeno spremljavo razširili na kvintet. Z več kot dvajsetimi nastopi v minulem letu se lahko pohvalijo člani folklorne skupine. Tudi njihov program za letos je izredno široko zastavljen. Skupina ima v načrtu večje število nastopov v domači občini, s katerimi želi pritegniti k sodelovanju nove člane.

Najmlajša sekcija Prosvetnega društva je 37-članski ženski pevski zbor, ki prav v tem času pridno vadi za nastop ob 8. marcu ER

GOLTE – ROGLA: ODLIČNA SMUKA

Vse kaže, da bo na Golteh, seveda tudi na Rogli in še zlasti na višje ležečih smučiščih letos še dolga zima, zato še veliko priložnosti za prijetno smuko.

Na Golteh imajo zdaj že blizu en meter snega. Podlage je približno 80 cm, vse drugo pa je novozapadli sneg.

Podobno je na Rogli, kjer je celo nekaj več snega.

Povsod so smučišča urejen in steptana, v obratovanju pa so vse vlečne naprave. -mb

CELJE: PARADA HARMONIKARJEV

Harmonikarji, združeni v harmonikarski sekciji DPD Svoboda v Celju, se že dalj časa vestno pripravljajo na 25. jubilejno parado, ki jo bodo pripravil v veliki dvorani Narodnega doma 24. marca. Prvo parado so pripravili že oktobra 1953 in to v dvorani »Amerike« v delavskem predelu Celja, Gaberju. Od takrat pa kar dvaindvajset let je vodil harmonikarski orkester Oskar Leskovšek, ki ga je zamenjal Albert Završnik. Ta bo dirigiral na jubilejni paradi. V petindvajsetih letih so imeli harmonikarji 433 nastopov, ki jih je poslušalo preko 70 tisoč poslušalcev. Na jubilejni paradi, ki bo brez dvoma tako kot vedno lep glasbeni dogodek za Celje in okolico, bodo poleg orkestra nastopili še Hinko Haas (klavir), Peter Dovč in Zoran Kolin (oba harmonika) in ansambel Kavalirji, ki je tudi v sklopu DPD Svoboda Celje. Ob tej priložnosti bodo harmonikarji izdali tudi spominsko brošuro, v kateri bodo številni podatki o uspešni poti celjskih harmonikarjev, iz katerih vrst so izšli že številni odlični glasbeniki. T. VRABL

RIMSKE TOPLICE: OBČINSKO PRVENSTVO V ODBOJKI

Prejšnji petek je bilo v Rimskih Toplicah občinsko prvenstvo (laška občina) v odbojki. Tekmovanja so se udeležile le štiri ekipe, in sicer moški in ženski vrsti iz Radeč ter Rimskih Toplic.

Naslov občinskega prvaka so osvojili brez težav igralci iz Rimskih Toplic, ki bodo tako sodelovali na področnem tekmovanju.

Tekmovanje je vodil Mirko Celinšek, ki je svojo nalogo dobro opravil. MIHAELA BRLEC

OBMOČJE: ZBOR BANKE

Jutri, v petek, 24. februarja bo v veliki dvorani Narodnega doma v Celju že drugi zbor Ljubljanske banke Splošne banke Celje. Tokrat bodo delegati razpravljali in sklepali o zaključnem računu centrale Ljubljanske banke pa tudi njene celjske podružnice za lansko leto, vsekakor aktualnejša pa bo razprava o letošnjem investicijskem načrtu in prav tako o uresničevanju srednjeročnega plana Ljubljanske banke Splošne banke Celje v letošnjem letu.

Potem, ko se bodo lodločili o oblikovanju konferenc delegatov članic banke, bodo volili tudi člane poslovodnega odbora. ME

ŠMARTNO OB PAKI: TRIM TUDI ZA ŽENSKE

V Šmartnem so se odločili za trim oziroma za rekreacijsko vadbo tudi za ženske. Poslej se bodo enkrat na teden zbirale v telovadnici domače osnovne šole. Moški se na tem področju udejstvujejo že dlje časa. Ženske pač nočejo zaostajati!

MALA ANKETA

TREBA SE JE ODLOČITI

Učenci osmih razredov se v teh dneh z informativnimi vpisi odločajo za nadaljnje šolanje na srednjih in poklicnih šolah in za poklice, ki jih bodo opravljali po šolanju. To so vsekakor pomembne odločitve, saj še zdaleč ni vseeno, kam in kako se odloči osmošolec. Seveda jim pri izbiri šole in poklica veliko pomagajo prosvetni delavci, psihologi na šolah, poklicni svetovalci in nedvomno tudi starši. Odločitev bo veljala morda za vse življenje in skrbno jo je treba pretehtati. Čeprav informativni vpisi niso dokončni in imajo učenci še eno možnost izbire vpisa v mesecu juniju, po večini mladi ljudje ne odstopajo od svoje prve odločitve. Resda ima verjetno vsakdo od njih še poklic »v rezervi«, za slučaj, če na šoli ki si jo je izbral ne bi bil sprejet. Tudi to se bo dogajalo, saj so pritiski na posamezne srednje šole izredno veliki. Marsikdo bo razočaran poskusil portrkati na vrata kakšne druge šole.

Dan pred informativnim vpisom smo se pogovarjali z učenci osmih razredov na osnovni šoli v Gorici pri Slivnici. Kramljali smo kajpak o izbiri poklicev, o odločitvah, o željah in načrtih.

Zdenka Kovačič: »Moje želje za poklic miličnice so stare že nekaj let. Vpisala se bom v kadetsko šolo v Tacnu. Sama ne vem, kdaj sem se tako navdušila za poklic miličnice. Vem samo, da mi je všeč in da bom ta poklic, če ga bom dosegla, opravljala z velikim veseljem. Naše odločitve v teh dneh so zelo pomembne, tega se vsi zavedamo in vsako izmed nas upa, da se je pravilno odločil. Sicer pa smo se o izbiri poklicev prej veliko pogovarjali v šoli in doma. Tudi jaz imam še »rezervni« poklic. Vpisala bi se na medicinsko srednjo šolo.«

Helena Kodrin: »V tem letu, pa tudi že prej, smo se na šoli skupaj s profesorji veliko pogovarjali o naših željah in odločitvah. Tudi o sposobnostih. Jaz sem se odločila, da se bom vpisala na ekonomsko šolo. Navdušila me je sestra, pa tudi sama mislim, da bi bil poklic ekonomskega tehnika zame primeren. Zaprosila bom za štipendijo v Aeru in bi se v tem kolektivu po končani šoli tudi zaposlila. Vem, da se lahko zgodi, da mi pri vpisu na to šolo spodleti. Zato sem razmišljala še o poklicu kmetijskega tehnika, oziroma o vpisu na tovrstno šolo v Mariboru.«

Anton Maček: »Odločil sem se, da bom šolanje nadaljeval na strojni kmetijsko tehnični šoli v Mariboru. Doma sem na kmetih in že od mladih nog sem povezan z delom na kmetiji. Mislim, da je moja odločitev pravilna in da bom sprejet na to šolo. Tudi starši so bili veseli moje odločitve. Z učenjem nimam težav, vsaj doslej jih nisem imel. Vseskozi sem bil odličen in zato upam, da ne bom imel problemov pri vpisu. Če pa bi se vendarle kaj zataknilo, bom poskusil še na strojnem oddelku Tehniške šole v Celju. A veliko bolj sem navdušen nad kmetijsko šolo in vem, da bom poklic, ki sem si ga izbral že pred leti, z veseljem opravljal.«

Cvetka Esih: »Rada imam kemijo in zato sem se tudi odločila, da bom nadaljevala šolanje na kemijskem odseku Tehniške šole. Za poklic me je navdušila sestrična, ki je že končala kemijsko šolo. Dobila bom tudi štipendijo, in sicer v Cinkarni in zdaj samo upam, da bom sprejeta na to šolo. Če pa bi mi to vendarle spodletelo, sem že razmišljala tudi o poklicu konfekcionarke. Tudi ta šola je v Celju. Vendar si bolj želim, da bi se mi uresničila prva želja.«

Tako torej učenci iz osnovne šole v Gorici pri Slivnici, ki so se v soboto skupaj s starši, prosvetnimi delavci in poklicnimi svetovalci odločali za poklice. Pred hodno so seveda tudi na tej šoli opravili testiranje učencev in s pomočjo rezultatov, ki so jih pokazali testi so skušali pravilno usmeriti učence v posamezne poklice. MATEJA PODJED

KOMENTAR

NALOŽBE MERITI Z DOHODKOM

PISE JOŽE PETEK

Za avtomobile so krediti, za kmetijske stroje jih pa ni. Tako je najbolj preprosto negodovanje nekaterih nezadovoljnih kmetov. Primerjava kmetijskih strojev z avtomobili pa ni dobra. Pri kreditih za kmetijsko proizvodnjo je treba bolj preračunati, kakšna bo korist od njih, kot pri avtomobilih.

Nekateri kmetje dokazujejo, da se z naložbami v kmetijstvo zvečuje pridelovanje hrane, ki nam je še kako potrebna, avtomobili so pa le razkošje. V tem je veliko resnice. Gospodarstveniki pa pravijo, da ni dobro podpirati pridelovanja več hrane za vsako ceno. Predrage pridelke je težko prodati doma, a še teže izvoziti.

Razlika med avtomobilom in kmetijskim strojem postaja tako bolj opazna. Občan, ki si kupi avto, ne računa, koliko bo z njim zaslužil. Že ob nakupu upošteva, da bo z njim zvečal svoje stroške, če se bo vozil na delo, namesto z avtobusom. Zaradi avtomobila tudi ne more zahtevati v tovarni višjih osebnih dohodkov, češ da ima večje stroške.

Kmet pa računa, koliko je dal za stroje, koliko za gradnjo ali popravilo hleva ali druge naložbe in koliko se mu je zvečal dohodek v primerjavi z odplačevanjem kreditov. Ima prav, saj tega denarja ni porabil za osebne stvari, kot če bi kupil avto. Toda ali je tako računal tudi takrat, ko se je odločil za naložbe v kmetijo?

Nekateri kmetje niso računali veliko ali sploh nič. Zaželeli so si kmetijski stroj in ga kupil, dokler je bilo moč dobiti kredit. Ali zgradili najmodernejši hlev. Šele pozneje so ugotavljali, da jim odplačevanje kredita pobere veliko dohodka. Pravijo, da živijo še slabše, kot so prej.

Že bolj premišljene naložbe je bilo treba poostriti določila za odobravanje kreditov. Koristijo naj kmetovalcem in družbi. Zato imajo prednost skupne naložbe združenih kmetov za nakup strojev, obnovo vinogradov in sadovnjakov, gradnjo hlevov in podobne. Skupni stroji se uporabljajo več časa v enem letu. Naprava združenega nasada je cenejša, enako poznejše obdelovanje s stroji. Tudi pri reji živine je z združenim delom in sredstvi moč znižati stroške. Hkrati so mnoga dela manj naporna. Dohodki od takih naložb rasejo tudi brez zviševanja cen.

Nekateri kmetovalci ugovarjajo, da z naložbami ni moč zniževati pridelovalnih stroškov, saj je modernizacija kmetijstva hudo draga. Taka dokazovanja so pri nas že zelo stara, a vzlic temu napačna. V gospodarsko razvitejših državah so proizvodnjo — enako kmetijsko kot industrijsko — modernizirali in jo še modernizirajo zato, da je cenejša od zastarele. In je res, sicer ne bi trošili denarja za take naložbe.

Tudi naše kmetijstvo mora po taki poti. Koristne so le tiste naložbe, ki zvečujejo dohodek bolj kot stroške. Zato denar, namenjen za kmetijstvo, usmerjajo tja, kjer se bolje obrestuje.

SENTJUR: SKRB ZA BOLJSE

Temeljne organizacije s področja industrije morajo v letošnjem letu nameniti še večjo skrb boljšemu izkoriščanju obstoječih proizvodnih zmogljivosti in poslovno tehničnemu sodelovanju na vseh področjih, je podčrtano v resoluciji o politiki izvajanja družbenega plana v občini Šentjur za letošnje leto. Le tako bo mogoče zagotoviti boljšo oskrbo z reprodukcijskim materialom in boljši plasma izdelkov na domačem in tujem tržišču. Delovne organizacije morajo nenehno skrbeti za izpopolnjevanje obstoječe proizvodnje z vnašanjem novih proizvodov, kar še posebej velja za tekstilno in usnjeno industrijo. Treba je izdelati tudi temeljite programe novih naložb za razširitev obstoječih proizvodnih zmogljivosti in uvajanje take proizvodnje, ki bo omogočila večjo zaposlenost na eni in boljše poslovne rezultate na drugi strani.

Že v letošnjem letu naj bi v Šentjurju urbanistično uredili novo industrijsko cono II v sklopu urbanističnega načrta naselja Šentjur, ki bo v naslednjih letih predstavljala zaokroženo in urejeno industrijsko sosesko.

Posamezne temeljne organizacije združenega dela morajo izboljšati tudi kvalifikacijsko strukturo zaposlenih in delavcem omogočiti dopolnilno izobraževanje na delovnem mestu. Njihova naloga je tudi, da proučijo možnosti tesnejšega sodelovanja z ustreznimi industrijskimi grupacijami v Sloveniji in Jugoslaviji.

M. P.

NAZARJE GOZDNE CESTE

Kolektiv Gozdnega gospodarstva Nazarje bo letos vložil v gradnjo novih gozdnih cest okoli deset milijonov dinarjev. Po načrtu bodo deset kilometrov takšnih cest zgradili v družbenih gozdovih, 12 kilometrov pa v zasebnih.

Poleg tega bodo za nabavo novih prevoznih sredstev, strojev in opreme potrošili še okoli 17 milijonov dinarjev, kar pomeni, da bodo samo letos v te namene investirali vsega skupaj 27 milijonov dinarjev.

M. B.

TOVARNA MODNE KONFEKCIJE

toper

CELJE

Delavski svet TOZD Trženje

objavlja

naslednje nosilce del in nalog:

1. Samostojnega komercialista za dežele SEV in dežele v razvoju
— višješolska izobrazba ekonomsko-komercialne smeri
— opravljen izpit iz zunanjetrgovinske registracije
— 4 leta delovnih izkušenj

2. Komercialist izvoza
— srednja ekonomska šola
— opravljen izpit iz zunanjetrgovinske registracije
— 3 leta delovnih izkušenj

3. Poslovni tajnik TOZD Trženja
— višja šolska izobrazba ekonomsko-komercialne smeri
— obvladanje enega tujega jezika
— 2 leti delovnih izkušenj

4. Referent za pospeševanje prodaje
— višja šolska izobrazba ekonomsko-komercialne smeri
— 3 leta delovnih izkušenj

PETROL LJUBLJANA
TOZD Blagovni promet,
Poslovna enota Celje

razpisuje
prosto delo in naloge

ADMINISTRATIVNEGA REFERENTA
na upravi PE Celje — drobna prodaja

Pogoji: srednješolska izobrazba, praviloma administrativne ali ekonomske smeri.
Znanje strojepisja in korespondence.
Najmanj 1 leto delovnih izkušenj na podobnih delovnih mestih.
Delo se združuje za nedoločen čas s pogojem uspešno opravljenega poskusnega dela 3 mesecev.

Pismene prijave z dokazili o izpolnjevanju pogojev razpisa pošljite najkasneje v 10 dneh na naslov: PETROL, uprava Poslovne enote Celje, Cesta v Trnovlje 12.

ŠPORT

REKORD V KARLOVCU

Gostovanje celjskih košarkarjev proti Železničarju v Karlovcu se je končalo z velikim zmagoslavjem KK Celje. Bili so za dva razreda boljši od domačinov in si prislužili zmago kar s 60 koši razlike. Rezultat — 124:64 (72:26). Celjani se zopet vračajo v formo. Tokrat so zaigrali brezhibno. Napak skorajda ni bilo tako v obrambi, kot napadu. Nastopili so vsi igralci. Po daljšem premoru je zaigral Subotić in to izvrstno. Največ košev so dosegli: Polanec 34, Pipan in Tone Sagadin po 20 in Golc 16. Omenjena trojka je bila tudi udarna moč celjskega moštva.

Trenutno so sedaj Celjani na 4. mestu v ligi. V soboto se bodo ob 19. uri doma v dvorani TSC spoprijeli v republiškem derbiju z Ilirijo. Slovanom iz Ljubljane. V Ljubljani so v jeseni Celjani izgubili, sedaj pa se želijo oddolžiti za ta poraz. Kvalitetno srečanje bi naj privabilo tudi večje število gledalcev.

Celjanke so v republiški ligi doživele v Ljubljani proti Iliriji katastrofalen poraz — 28:146! Poraz kar s 118 koši razlike izpričuje, da nekaj v vrstah celjske košarke ni v redu. Odgovorni košarkarski delavci v klubu bodo morali kaj ukreniti za sanacijo celjske ženske košarke. Celjanke so sedaj na zadnjem mestu v republiški ligi. V X. kolu bodo Celjanke igrale doma s Pomurjem.

Igralci Elektre so ponovno presenetili v republiški ligi. V gosteh so premagali sredi Trbovelj Rudarja z dvema košema razlike — 65:63. Igra je bila enakovredna, v prvem polčasu celo groba, vendar so igralci Šoštanja znali v II. polčasu zadržati minimalno prednost. Najboljši so bili J. Jošt, Polovšek in Kafedžič. Šoštanjčani so trenutno na 1. mestu v SKL z 20 točkami, isto število pa jih ima tudi Branik iz Maribora. V prihodnjem kolu bo Elektra nastopila doma proti Lokainvestu.

K. JUG

SPODBUDNI REZULTATI

Kljub zimskemu obdobju že potekajo atletska tekmovanja. Tokrat je bilo državno prvenstvo v krosu v Ljubljani, dvoransko republiško prvenstvo v skoku v višino v Celju, pa meddruštveni atletski miting v Celju.

AD Kladivar letos ni osvojil vseekipnega prvenstva SFRJ v krosu. Gripa je močno zarezala v vrste tekačev. Od 34 prijavljenih se je le 11 lahko udeležilo državnega prvenstva. Celjani so ekipno prvenstvo osvojili pri članih, kjer je Lisec osvojil tudi naslov državnega prvaka, Ukič četrto, Žuntar peto in Ribič trinajsto mesto, Babič in Anič iz Velenja pa sta bila šesti in sedmi. Pri članicah je z veliko premočjo zmagala Andrejka Sverc iz Velenja. Pri st. mladinkah je bila Ida Bunderla tretja, pri st. mladincih Arzenšek četrti, pri ml. mladinkah pa Biserka Logar deveta.

Na republiškem prvenstvu v pokritih prostorih v skoku v višino so Celjani pobrali trojno zmago pri članih. Zmagal je Čop z odličnim rezultatom 208 cm, Darko Prezelj pa je z 205 cm še prehitel poškodovanega brata Dušana, ki je tokrat preskočil 200 cm. Pri članicah je bila najboljša Stanka Prezelj-Lovše s 178 cm, Stančeva pa je bila tretja s 163 cm. Pri mladinkah sta bili Topoletova in Polutnikova s 145 na 4. in 5. mestu, pri mladincih pa Strožer s 190 cm na 6. mestu.

Na meddruštvenem mitingu je bila odlična Marjana Kopitarjeva, ki je zmagala v teku 60 m čez ovire z 8,9, na 60 m je bila druga s 7,7, z istim časom kot zmagovalka Seliškarjeva, Mojca Četina pa tretja z 8,0. Rok Kopitar je zmagal na 60 m s 7,0, Miro Kucuvan pa je bil drugi le za desetinko sekunde slabšim časom.

K. JUG

NOVI SAD PREMAGAL EVO

V Novem Sadu je bilo peto in šesto kvalifikacijsko tekmovanje za vstop v žensko državno kegljaško reprezentanco. Tokrat so celjske kegljavke nekoliko popravile svoj položaj na lestvici. Smolo je imela le Eva Ludvig, ki je pri drugem nastopu zatajila in s skupnim rezultatom 748 kegljev izgubila korak z najboljšimi. Trenutno je petnajsta med šestnajstimi.

Ostale celjske predstavnice so bile zelo solidne. Magda Urh je podrla 844, Janja Marinc 832 in Lojzka Bajde 806 kegljev. Na tablici je Janja Marinc tretja, Magda Urh peta in Lojzka Bajde deseta. Vodja celjske ekipe v Novem Sadu Ivan Šrot je dejal:

»Smolo je imela le Eva. Kegljišče je bilo slabše od marsikaterega našega sindikalnega kegljišča. Se dobro, da so se ostale znašle. Ker bo še eno kvalifikacijsko tekmovanje v Sloveniji, sem trdno prepričan, da imajo kar tri naše tekmovalke možnosti, da se uvrstijo med najboljšo osmerko.«

J. KUZMA

SIP STROJNA INDUSTRIJA, N. SOL. O. TOZD
ŠEMPETER V SAVINJSKI DOLINI

?

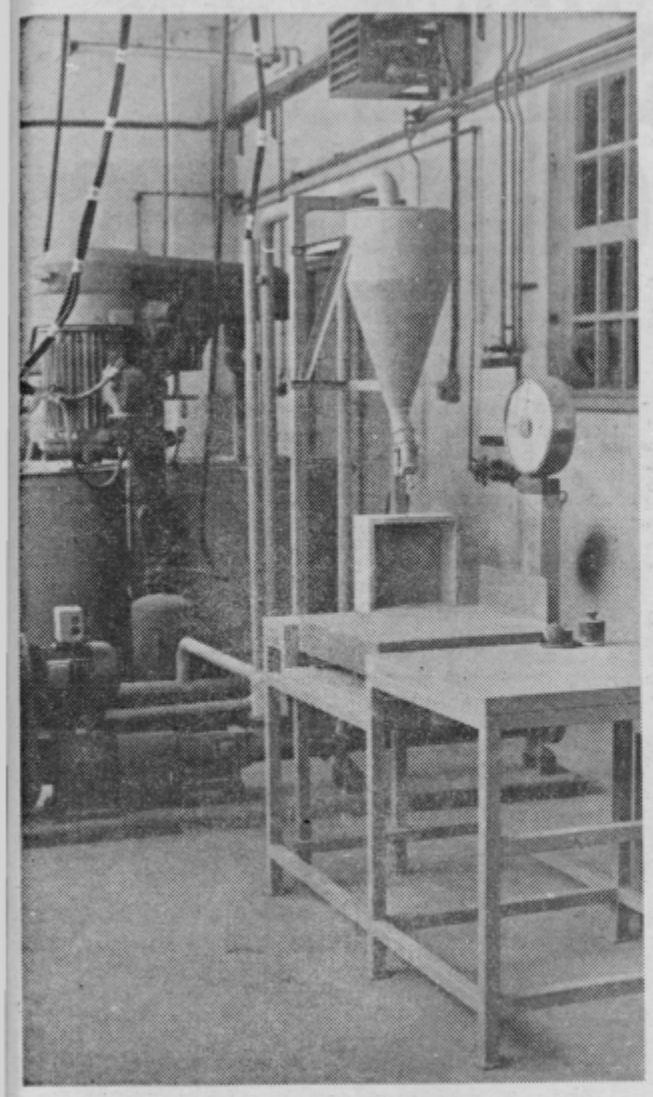

CINKARNA CELJE

TOZD KEMIJA MOZIRJE

NOVO PRI NAS

PURPEN

POMEMBNA PRIDOBITEV ZA VSAKDANJO RABO V GRADBENIŠTVU, DOMA IN DRUGOD

To je najmlajša in najmanjša temeljna organizacija združenega dela v okviru celjske Cinkarne. Da, to je TOZD Kemija v Mozirju, enota, ki pravkar stopa na pot temeljne organizacije. Zato dela ne manjka. Ne samo tistega, ki teče v proizvodnjih prostorih, še zlasti onega, ki zahteva veliko zavzetost samoupravnih organov, sindikata in drugih.

Postavitev na lastne noge ni tako enostavna, lahka. Toda, tu so se tudi te naloge lotili s prizadevnostjo, ki je sicer značilna za ves ta cinkarniški kolektiv v Ljubiji. Prav na vhodu v Mozirje so kot nekakšna straža. Tam, kjer stojijo proizvodni prostori, se tudi cesta nekoliko zoži in zavije v rahlem ovinku.

Res je, to je najmlajša in najmanjša temeljna organizacija združenega dela delovne organizacije celjske Cinkarne. Toda, navzlic temu se ponaša s starodavno tradicijo. Njeni začetki segajo v leto 1896. Tedaj so tuji denarni mogotci ustanovili to majhno tovarno, da bi izkoriščali naravna bogastva Gornje Savinjske doline. Predvsem še rudnine. In sicer boksit, antimon in limonit.

Sicer pa je tod stala tudi žaga, ki je tako kot majhna tovarna barv dostikrat menjala svoje lastnike.

Čeprav podrobnih podatkov o delu in proizvodnji te tovarne ni preveč, je znano, da so že v letih pred prvo svetovno vojno in tudi med njo tod proizvajali zemeljske barve.

Takoj po prvi svetovni vojni je to podjetje prešlo v roke domače trgovske družbe in dobilo ime »Savinjska tovarna barv in lesnih izdelkov Alojz Goričar in drug«

Vse do začetka druge svetovne vojne je v tovarni delalo od dvajset do petdeset delavcev.

V letih takoj po vojni se je podjetje hitro širilo in krepilo svojo materialno in proizvodno osnovo. Toda, proizvodnja lesne galanterije je bila dolgo časa v tem obdobju po vrednosti večja kot pa proizvodnja barv. Zato tudi mnoge naložbe predvsem v lesni obrat.

Leto 1961 je prineslo nove pogoje v poslovanje in kolektiv se je znašel na robu propada. Tedaj so stekli pogovori s kolektivom celjske Cinkarne in od 1. januarja 1962. leta je ta enota že postala sestavni del Cinkarne.

Negotovost v prihodnost je sicer imela določene posledice, toda enota je pod streho velike celjske tovarne hitro našla svoje pravo mesto in tudi vidike.

PRVI VELIK VZPON

Zdaj ni bilo več časa za oklevanje. Delo je zahtevalo svoje. In tako zgradi kolektiv v 1963. in 1964. letu novo halo za proizvodnjo zemeljskih barv. Vrh tega so preuredili pogon. V tem letu so dokončali tudi zgradbo, ki je bila do tretje faze zgrajena že leta 1954 in so v njej pričeli s proizvodnjo tiskarskih barv.

Potem so prišli na vrsto sanitarni prostori. Zlasti veliko pridobitev so pomenile kopalnice za delavce.

Stekla je proizvodnja antikorozivnih predmetov.

V 1966. letu so program teh premazov še dopolnili.

Pomembno je tudi 1968. leto. Zgradili so novo skladišče ter vkopali cisterne za vnetljive tekočine.

V 1972. letu so najprej zgradili transformatorsko postajo, zatem pa še skladišče za gotove izdelke.

Delovno okolje je tako povsem spremenilo svojo zunanjo podobo. Namesto trinajstih lesenih barak so rasli novi objekti.

Tudi v kolektivu samem so nastale velike spremembe. Občutek negotovosti je zamenjala trdna socialna varnost zaposlenih. In tako je kolektiv polagoma začel rasti tudi po številu. Zdaj je več ali manj stalen in ima okoli petdeset zaposlenih.

Istočasno s tem je naraščala tudi proizvodnja. Če so 1960. leta proizvedli 1.900 ton premazov, se je njihova količina lani povečala že na okoli 4.000 ton. In ne samo to. V proizvodnji so bili pomembni zlasti kvalitetni premiki. Kakovost izdelkov je tista, ki jim je dala ime. Dobro ime!

PRIZADEVEN KOLEKTIV

Povejmo in zapišimo po pravici. To je kolektiv, ki se zaveda, kaj pomeni enotnost. Zraven tega gre za prizadevne delavce, ki ne gledajo po strani, kadar je treba napraviti kaj več. Predni so. In čeprav so skoraj vsi navezani še na košček zemlje doma, jim ta kolektiv pomeni življenjsko moč. Zato se ga oklepajo, zato so mu predani. Zato zavzeti pri izpolnjevanju vsakodnevnih nalog in prav tako tedaj, ko je treba pomagati okolju, krajevni skupnosti ali občini, v kateri živijo.

In še nekaj je, s čimer se lahko pohvalijo. Dobro so seznanjeni z vsemi problemi, nalogami. Informiranost znotraj delovne sredine je odlična. Majhni so, zato se lahko hitro sestanejo in pogovorijo o vsem, kar jih zanima in kar morajo vedeti kot samoupravljalci in kot delegati. Kot delavci!

Člani kolektiva ne poznajo velikih stanovanjskih problemov, kar seveda ne pomeni, da jih ni. Toda, kolikor morejo, jih sproti rešujejo. Zato v kolektivu nimajo dolge liste tistih, ki čakajo na stanovanja. Lani so skupaj z interesno skupnostjo in Komunalnim podjetjem dobili tri stanovanja iz solidarnostnega sklada. Enega so kupili. Prav tako so odobrili nekaj posojil za gradnjo individualnih hišic pa tudi za njihova popravila.

Skratka, tu jih v glavnem ne tarejo stanovanjske skrbi. Velik korak naprej so napravili tudi z ureditvijo lepe jedilnice, kjer dobijo delavci vsak dan toplo malico. Prav tako so na voljo brezalkoholne pijače, kava.

NOVE NALOGE

Tak je ta cinkarniški kolektiv v Mozirju, ki navzlic dislokaciji, čuti in živi s svojim matičnim zaledjem. Ni odrezan, še manj osamljen. Vežejo jih trdna pota, ki dobivajo prav zdaj, z ustanavljanjem temeljne organizacije združenega dela, nove kvalitete. Tega se zavedajo vsi. Tako v Mozirju, kot v Cinkarni. Zato vnetost na obeh straneh, da se skupno delo, skupno načrtovanje še poglobita.

In tako stopa ta enota Cinkarne v Mozirju na novo pot proizvodnje. Kmalu, že aprila ali maja.

Odločili so se za poliuretansko peno PURPEN, za izdelek, ki prinaša v gradbeništvo novo pridobitev. To je pena, ki jo bodo zaenkrat prodajali v osemdecilitrskih steklenicah, ki se na zraku s pomočjo vlage začne hitro strjevati. Po petindvajsetih minutah je površina PURPENA že nelepljiva.

PURPEN idealno tesni fuge med gradbenimi elementi, špranje, ki nastajajo pri montaži, odprtine, ki so neločljivi spremljevalec vseh napeljav in instalacij. Služi kot sredstvo za montažo okenskih in vratnih okvirjev ter tudi kot toplotni izolator.

PURPEN je pena v spray dozi. Služi za tesnenje in izoliranje proti zvoku in vlagi pri vseh trdnih podlagah, kakor so kamen, les, beton itd. in to pri temperaturi od minus 15 do plus 100 stopinj Celzija.

PURPEN po nanašanju v času treh ur poveča svojo prostornino za 30 do 50 odst. in se popolnoma strdi.

Prednost PURPENA je v njegovi uporabnosti na vsakem mestu in v vsakem trenutku. Zato ni potrebno nobeno posebno strokovno znanje. Zato bo PURPEN več kot zanimiv tudi za posamezne porabnike, za dela v hiši, stanovanju itd.

Uporaba PURPENA v obliki spraya je na našem tržišču povsem nova. Toda, to je dobrodošla novost, ki ne terja posebne obdelave trga, kajti uporabnost te pene je takšna, da bo imela več kot širok krog odjemalcev.

Po programu bodo letos proizvedli okoli 50 ton PURPENA, že naslednje leto pa 180 ton.

Pomembno, zlasti zaradi varstva okolja je, da ta proizvodnja ne pozna odpadkov. Zato ni nobene možnosti za kakršnokoli onesnaževanje zraka in vode. Torej, proizvodnja, ki kot nalašč sodi v prelepi del Gornje Savinjske doline.

IN DRUGE OBVEZNOSTI?

Kolektiv Cinkarne, TOZD Kemija Mozirje, je torej na pragu novega vzpona, osvajanja nove proizvodnje, postopnega opuščanja dosedanje itd. Nove naloge in vidike na sploh bodo začrtali v svojem razvojnem programu. Tudi v srednjeročnem. Pri tem pa se bodo srečali še z zahtevo po gradnji novih proizvodnih prostorov.

GLASUJTE ZA LESTVICO VSAKIČ NAGRADA MALA PLOŠČA

Z glasovanjem za lestvico izbirate melodije, ki so vam všeč. Na glasovnice pa seveda ni treba napisati samo skladb, ki so že na lestvici, pač pa lahko zapišete katerokoli vašo melodijo in če se bo zbralo več enakih glasov, bo tudi ta melodija prišla na lestvico.

LESTVICA ZABAVNIH MELODIJ:
1. Ko me osvajaš — B. Kraner
2. Razstanek — F. Bobinac, O. Pestner
3. Dolina zelenega zlata — J. Ropret
4. Yes sir I can Boogie — Bacarac
5. Sava šumi — Prah

KUPON — 4

za lestvico najpriljubljenejših zabavnih melodij

Glasujem za pesem .....

.....

izvajalec .....

Ime, priimek, naslov .....

.....

LESTVICA DOMAČIH ZABAVNIH MELODIJ:
1. Lovske laži — Avsenik
2. Popotnik — Slak
3. Polet v vesolje — Avsenik
4. Veter — M. Dolžan
5. Svatje že vriskajo — Slak

KUPON — 4

za lestvico najpriljubljenejših narodno-zabavnih melodij

Glasujem za pesem .....

.....

izvajalec .....

Ime, priimek, naslov .....

.....

NAGRAJENCI: Koražija Anton, Celje, Romana Škorc, Štore. Čestitamo!

Lestvica zabavnih melodij je na sporedu radia Celje vsak petek ob 17.15, lestvica domačih zabavnih melodij pa vsak torek ob istem času.

Izpolnjene kupone pošljite na naslov: Novi tednik — Radio Celje, Gregorčičeva 5, 63000 Celje, s pripisom »za lestvico«.

LETOS BOLJE KOT LANI!

Hala Golovec je postala »meka« za srečevanje vseh in na vseh najrazličnejših prireditvah. Prednjačijo seveda športne prireditve pa zabavne in vse ostale. Kaj nam za letos trenutno pripravlja hala Golovec oziroma Športno rekreacijski center?

6. marca bo nastopila svetovno znana angleška skupina, ki bo izvedla popularni musical hit HAIR. Na turneji po Evropi bodo v Sloveniji nastopili samo v Celju. Prireditev bo ob 19. uri, cena vstopnic pa je od 40 do 100 din.

Za 8. marec pripravljajo za delovne žene opero, ki bi naj sicer po golovškem programu bila na sporedu šele aprila. Kakorkoli že, prireditev bo ali marca ali aprila vredna ogleda in predvsem poslušanja.

11. marca bodo regljale žabe in to celjske, ki pripravljajo tradicionalni žabji ples, na katerem bodo igrale ŽABE.

18. marca bo izbor »idealne žene 78«! V Celju bo polfinalno tekmovanje za Slovenijo (o tem poročamo na drugem mestu).

V aprilu (datum še ni določen) bo koncert namenjen predvsem delavcem iz drugih republik, ki delajo in živijo v Celju, maja pa prireditev »Celjani — Celjanom«. Gre za to, da bi se ustvarjalci, nastali, zrasli ali uveljavili v Celju, zdaj pa živijo drugje, skupaj predstavili Celjanom.

Poletni meseci bodo »mrtvi«, v jeseni pa so načrtovali kar trije sejmi ter od 5. do 7. oktobra ponovno slovenska popevka.

T. VRABL

LAŠKE GOSTILNE NEKOČ IN DANES

PIŠE EDO JELOVŠEK (7)

PO TRGIH NAOKROG

Smo na Orožnovem trgu. V hiši številka 1 je bila gostilna že pred letom 1840 (40), ko je požar uničil skoraj ves trg, ki je takrat imel le skromne vodnjake. Gostilničar Janez Mastnak je to hišo rešil tako, da je za gašenje žrtvoval vso vinsko zalogo. Mastnaki so imeli gostilno do leta 1879, nato pa so jo imele družine Drolc, Schuster, Pačnik, Dergan, Sommer in zopet Drolc do leta 1941. Gostilna je imela razna imena: Akademija, Pri grozdu, Pri Barbari (sem so radi zahajali rudarji). Med okupacijo je bila nemško gnezdo in so v njej zborovale nemčurske ženske.

Hiša številka 2 je imela temeljno zidovje že iz 17. stoletja. V njej so imeli trgovino; Dereani, Orožen, Franzl, Cimperšek, Dergan in Herlah, zdaj pa je v njej trgovina Merx s papirjem in galanterijo. V prostorih na desni strani vhodnih vrat je imel 1870 gostilno Avgust Schreick (41), ki je pa kmalu prenehala.

V hiši številka 6 so že od leta 1896 imele gostilno naslednje družine (42): Uhlich, Janič, Komes, Drolc, Vasle, Oznič in Suhelj. Gostilna je bila v Avstriji »pivotoč«. Do leta 1945 je bila v hiši tudi pekarna.

V hiši številka 7 je bil nekoč srednjeveški trški magistrat. Skozi stoletja je bilo poslopje večkrat preurejeno. Po letu 1850 je bil tu sedež laške trške in mestne občine. V prizemnih prostorih je bilo skladišče, pozneje tudi stanovanje, leta 1969 pa so ta prostor preuredili v bife Rotovž (43), ki je last gostinskega podjetja Savinja.

Zdaj smo na Aškerčevem trgu. Poslopje številka 1 omenjajo stari viri že v letu 1445, ko je pripadalo kaplaniji. V zasebni lasti je pozneje bilo večkrat prezidano. Ker je sredi trga, so v njej uredili mesarijo in gostilno (44), eno najstarejših v Laškem. Tu je bilo shajališče purgarjev, obrtnikov, sejmarjev, obiskovalcev cerkvenih obredov, sedmin, porok. Tu so zaključevali praznovanje zelenega Jurija, obhoda trškega območja novoletnih in pustnih obačajev, zaključka kurjenja kresov itd. V hiši so imeli Slovenci sedež svoje čitalnice, pozneje bralnega društva s knjižnico. Znani mesarji in gostilničarji te hiše iz stare dobe so bili: Marinc, Jurežič, Presinger, Breznik, Smolin, Slanc in Bast. V bivši Jugoslaviji so tu točili: Skobe, Sušin, Korošec, Haas in Podergajs. Med okupacijo je bila tu nemška knjižnica in odsek Heimatbunda.

Hiša številka 1 na Orožnovem trgu. Tu je ob požaru leta 1840 gostilničar z vinom pogasil ogenj. V gostilni so se radi zbirali rudarji, zato je nosila tudi ime »Pri Barbari«.

roman vam poklanja

KIP LJUBLJANA

TO-MO-DI
DIMNIKI
INFORMACIJE TEL. 22-113 ; 20-641

OČETOVA KRIVDA

7

»Poba zeleni, moj ljubi! Nas eden si ne domišlja nič, ampak govori to kar vidi in čuje. Ali misliš, da imam repi v glavi namesto oči? Ne, moj ljubi. Mojster Krištof ima bistre oči. Zakaj sta potem tako zardela, ko sem nepričakovano treščil med vaju? Zakaj sta se muzala, ko sta o čaju govorila? Zakaj sta se pri slovesu tako neznansko milo pogledala? He? He?«

»O tem jaz nič ne vem.«

»Tatatata! Kar sem videl, sem videl, veš. Le lepo mi priznaj! Sicer oznanim po vsej fari, kje si danes vasoval.«

»Tako čenčasti menda niste.«

»Ampak Marto bom pojutrišnjem spovedal. To jo bom!«

»To vam pa prepovem!«

»Aha, bikec moj, zdaj si se pa izdal. Zdaj pa kar vse po pravici in resnici povej! Potem ostane vsa reč ned nama, med domačimi. Ne bi rad, da prideš ljudem v zobe.«

»Saj ni vzroka za to. Nikar si ne domišljajte reči, ki jih ni!«

»Jaz, da si jih domišljam?! Če nočeš nič povedati, pa naj! Zaradi mene skrivaj; jaz vse vem. Ali naj vse nadrobim, kar sem na vajinih obrazih bral? Ti imaš Marto rad, ona pa tebe. Oženila bi se rada, pa se je nekje še zataknilo. Kje, tega še ne morem pogruntati. Zdaj pa poslušaj, kaj ti svetujem! Ne vdaj se in ne podaj sej, dokler je ne dobiš! Marta ti je zlato dekle, pravi angel ti je, lepa kakor kraljična in pridna od glave do pete in kuhati ti zna, kakor znajo le še pri »Orlu« v Mariboru, ti pravim. In marljiva je kakor čebela, ni skopa pa vendar varčna, ni klepetava in vendar prijazna — boljše ne dobiš v vsej Jugoslaviji ne, niti v vseh državah Male atlante, če veš, kaj je to. Mene bi čudno veselilo, že zaradi sorodstva, če bi mogel na vajino ženitnino.«

»Stric, zapomnil si bom vse, kar ste mi napridigali.« se je Tevž smejal, »ampak za zdaj še s to pridigo nimam kam. Zbogom!«

Naglo je zavil po stezi v domači hrib. Dolgi, tolsti krojač pa se je počasi zibal proti vasi, se venomer nasmihal in polglasno dejal:

»Le počakaj, poba! Pojutrišnjem se lotim dekleta. Ji bom že tako natanko izprašal vest in niti tako vdel, da bo prav. Potem jih boš pa poslušal, hehehe!«

III.

S starim Dvornikom je šlo na slabše. Neke noči ga je hotelo zadušiti. Kljub temu se ni dal nagovoriti, da bi se obrnil na kakega zdravnika v mestu. Nekoč je šel Tevž sam v mesto; zdravnik mu je pač dal neka zdravila, dejal pa je tudi, da mora bolnika videti in preiskati. Sinu je oče ugovarjal in se branil:

»Nič ne pomaga. Prav nič ne pomaga. Že vem, kaj mi je.«

Nekega večera ga je prosil:

»Čuj, Tevž, k meni se prestavi in pri meni spi! Tako tesno mi prihaja včasih ponoči, ko sem tako sam.«

»Rad, oče.«

Postavil je svojo posteljo v očetovo izbico in spal odslej pri njem. Zdaj je večkrat ponoči, ko se je zbudil, čul očeta, kako je molil in zdihoval. Izpočetka se je vsakokrat prestrašil in vprašal: »Za božjo volje, oče, kaj pa je? Ali vam ne morem pomagati?« Stari pa je odvračal: »Nič ni. Hude misli, hude sanje. Le spi, Tevž! Ti moraš ostati zdrav in močan.« Polagoma se je sin navadil na to stokanje, vendar ga je vedno znova vznemirilo in pretreslo. Neke noči je bil oče posebno nemiren. Tisti jutro potem je sinu pri zajtrku dejal:

»Tevž, oženiti se moraš.«

»Se bom že, oče,« je ta odgovoril ves rdeč, »čez kako leto.«

»Kmalu, kmalu! Rad bi še to doživel. Pa bogato moraš vzeti, prav bogato!«

»Zakaj bogato? Saj z denarjem ni sreče!«

»Pač, pač. Naši kmetiji je potrebna taka, ki ima mnogo, mnogo denarja.«

»Tega ne razumem, oče. Saj vendar dobro stojimo, dolgov pa tudi ni.«

»Ne, dolgov nimamo; šele nam so dolžni. Jaz bi pa le rad tako snaho, ki ga bogata.«

»Zdaj zares ne vem, kodi ga je. Vi vendar nikoli niste bili na denar in ste vsakemu radi pomagali.«

»Res je. Prosim te pa le, da pripelji bogato k hiši.«

»Ne zamerite mi, oče, ker sem doslej skrival: vzel bom Zvonikovo starejšo — in nobene druge ne!«

»Zvonikovo? Marto? Ali te mara?«

»Da, dve leti moram še počakati. Zavezala sva se in to drži.«

»Moj Bog, moj Bog, to bo zdaj narobe,« je stokal stari.

»Zakaj, oče?« se je sin zavjel, »ali vam Marta ni po volji?«

»Že, že. Pridna je. Ali — ali — imela ne bo bogve kaj. Pri Zvonikovih ni bogatije.«

»Kaj vam je toliko na denarju? Neki vzrok morate imeti. Povejte mi, oče!«

»Prepozno je; nič več ne pomaga. Jutri ti povem — jutri — ali pozneje kdaj.«

Stari ni črhnil o tem niti drugi dan niti naslednje dni. Z vsakim dnem pa je rastlo njegovo razburjenje in odslej ni imel več miru ne podne ne ponoči. Tevž je večkrat naprosil kaplana, da je prišel očeta obiskat; kadar je bil s tem, je bil dobre volje in nikoli ni kaj česa omenil, da ga tišči.

Komaj pa je nekega večera legel, ga je začelo strahovito dušiti. Tevž je hotel takoj hlapca po gospoda poslati. Tedaj je očetu na hitro zopet odleglo; vso noč pa je molil in ječal, da bi se bil kamnu smilil. Drugi dan je hodil nemirno sem in tja, iz ene sobe v drugo, iz hiše na gumno in z gumna nazaj v hišo. Kadar je počival, je zaril glavo med dlani in strmel predse. Ta večer je ostal dalj časa pokonci. Tedaj je rekel sinu:

»Tevž, jutri pojdeva k dohtarju v mestu. Z menoj pojdeš, kajne?«

»Seveda!« se je sin skoraj razveselil. »Ali pa boste mogli, oče? Ali niste preslabi?«

»Danes sem že spet pri moči. Če bo pa treba, si najameva fijakarja.«

Noč je prebil še kar mirno. Zjutraj se je oblekel po pražnje, se dobro najedel, potem pa se odpravil s sinom na pot. Ko sta šla po travniku dol, se je Tevž očetu čudil, ker je ta večkrat obstal in se ozrl na dom. V gozdu je precej strumno korakal, zdaj in zdaj pa se mu je izvil iz srca globok vzdih. Sredi brega je zavila pot na položno jaso, odkoder je bil lep pogled nazaj k Dvorniku in dol na vas. Na kraju jase je stal star križ, poleg tega ludna kamnita klop, v kateri je bilo polno križcev vdolbenih. Tu pri tem križu so počivali pogrebci s hribov, na klop pa so polagali krsto z rajnim ter zmolili pet očenašev.

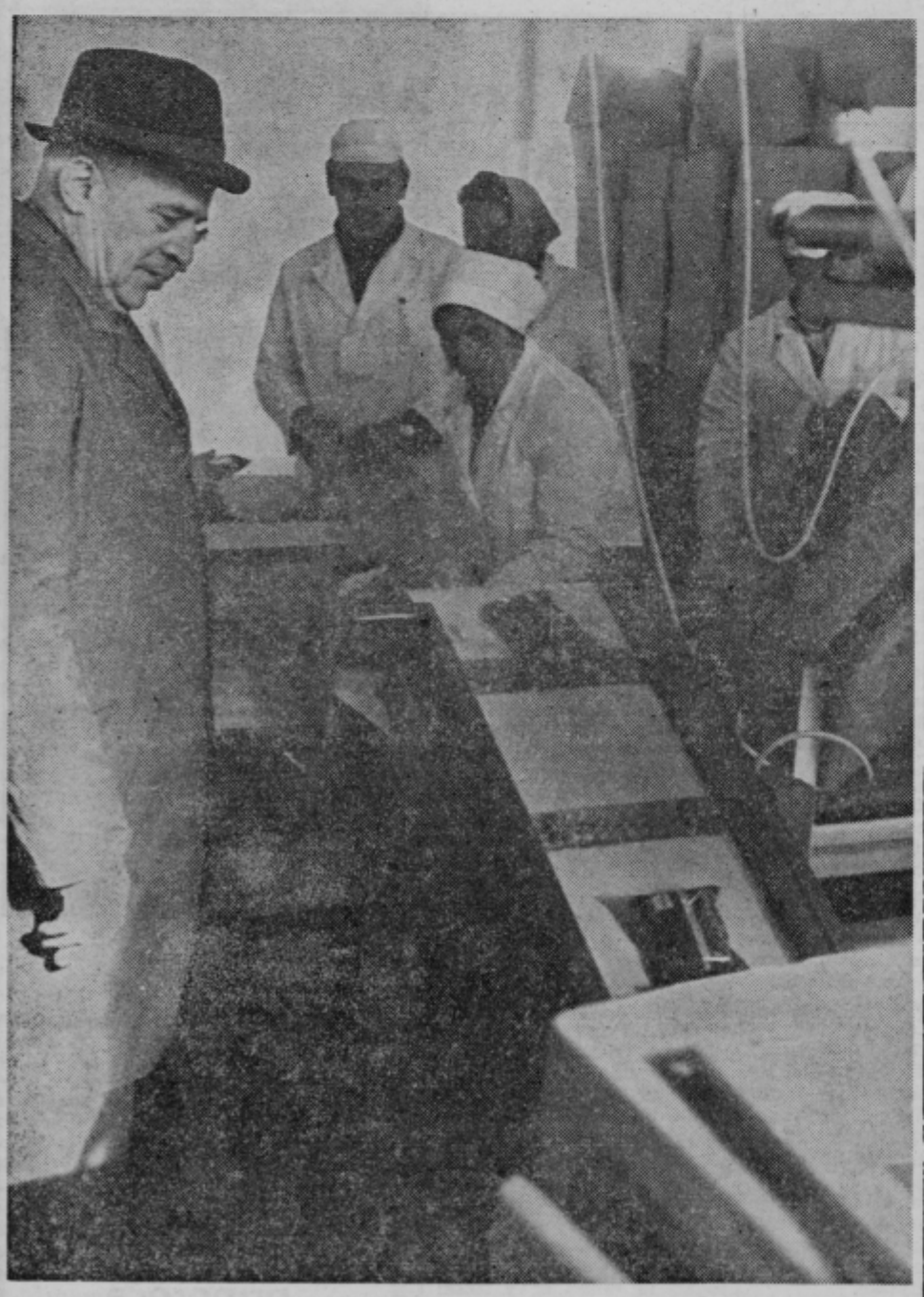

Pri novem stroju za pakiranje Merxovega kislega zelja v šempeterski kisarni. Spredaj na levi strani: vodja kisarne — Jože Šketa.

NOVOST NA TRGU

MERXOVO KISLO ZELJE

ODSLEJ V 500 GR POLIVINILASTIH VREČKAH

Čeprav ima Merxovo kislo zelje že petindvajsetletno tradicijo (v prvih letih je prihajalo na trg pod drugim imenom proizvajalca), šele zdaj dobiva svoje pravo ime. Ime, ki veliko pomeni, ime, ki je pojem dobre postrežbe, solidnega trgovanja. Merx skratka.

Da, šele zdaj pravo Merxovo kislo zelje in to po zaslugi lepih polivinilastih vrečk, v katerih je zaprto in ki jih boste že te dni našli v trgovinah na vsem območju, kjer delujejo Merxove poslovalnice. Pa tudi v drugih trgovinah.

TRADICIJA

Gre torej za pravo tradicijo, ki sega tja v 1953. leto, ko so v Celju, v okviru tedanje Povrtnine, pričeli z rezanjem in kisanjem zelja.

To so bili skromni začetki, toda obetajoči. Tudi zaradi trga in prav tako zaradi močnega surovinskega zaledja. Na tem območju, zlasti pa v delu Spodnje Savinjske doline, raste dobro zelje v glavah. Vse to so znali izkoristiti proizvajalci, ki so dali tudi na trg dobro, okusno kislo zelje.

Po približno desetih letih dela v Celju so se pri Merxu oziroma Agroprometu, ki je sestavni del te velike delovne organizacije, odločili, da prenesejo proizvodnjo kislega zelja v Šempeter v Savinjski dolini.

In leto 1963. je bilo tisto, kjer so delavci kisarne že prvič rezali in kisali isti letnik pridelka zelja v glavah v šempetrski kisarni.

SPOMINI

»Začeli smo na novo s povsem drugačnimi delovnimi pogoji. Zdaj so se oglasili rezalni stroji in tu v Šempetru, v kisarni, smo že prvo leto imeli petnjast bazenov, v katerih smo kisali zelje,« je pripovedoval Jože Šketa, vodja kisarne.

Tedaj so v tem obratu rezali in kisali okoli 300 ton zelja. Zdaj se je ta količina več kot potrojila. Potrošnja je rasla, trg je vse bolj iskal Merxovo kislo zelje. Zato hiter vzpon tudi v proizvodnem smislu.

Če smo na začetku napisali, da prihaja Merxovo kislo zelje šele zdaj, po tolikih letih, na trg s svojim pravim imenom, nismo ugotovili brez razloga. Zakaj? Doslej so to zelje prodajali odprto in le v posodah, kjer je bilo, je bila oznaka proizvajalca MERX. Ljudje tega imena v glavnem niso opazili pa tudi trgovec je le redko opozoril, da gre za Merxovo zelje, čeprav je bilo na splošno znano, čigavo je, od kod prihaja in kaj ga odlikuje.

V NOVI OBLEKI

Zdaj se predstavlja v novi obleki, toda v isti kakovosti. In vendar, zdaj lahko dobite Merxovo kislo zelje v lepih polivinilastih vrečkah, na katerih prevladuje zelena barva. To so polkilogramske vrečke Merxovega kislega zelja, vrečke, na katerih so natisnjena tudi nekatera navodila za uporabo in podobno.

V šempetrski kisarni so namreč pred dnevi pognali v pogon nov pakirni stroj, ki sam opravlja vsa dela: sestavlja in lepi vrečke, jih polni po teži, zapira in jih tišči na poseben trak, kjer jih prevzemajo delavke in spravljajo v posebno kartonsko embalažo. Med tem je seveda natančna kontrola teže. Vse mora biti v redu. Zlasti teža!

CENA: 5.90 DIN

Na novo embalirano Merxovo kislo zelje stane v polkilogramski vrečki pet dinarjev in devetdeset par. Cena, ki ji ni kaj oporekati. Pa tudi vrečke so bolj mikavne. Praktičnejše. Zdaj lahko gospodinja, ki kupi embalirano Merxovo kislo zelje, spravi tak zavoj med druga živila v torbi. Nič se ne more zgoditi. Nič nenavadnega, nič neprijetnega.

NIČ VEČ ŠTRCLJEV

Da bi bilo zelje čim boljše, da bi kislo ne imelo morebitnih debelih štrcljev posameznih listov, imajo v Merxovi kisarni v Šempetru tudi dva vrtalna stroja, ki odstranjujeta debele dele listov zelja v glavah. Kaj to pomeni, vedo gospodinje najbolje. To je prednost, ki jo lahko pohvali vsakdo. Kvaliteta kislega zelja je tako boljša. Vsekakor korak naprej. In to velik. Priznajmo.

OD KOD SUROVO ZELJE?

Ko je tekla beseda z Jožetom Šketo o tem in onem — užitek ga je poslušati, ker se na svoje delo odlično spozna — je seveda nanesla tudi na odgovor, kje je surovinska baza za proizvodnjo kislega Merxovega zelja?

»Naj povem, da je tudi dobava surovega zelja, se pravi zelja v glavah, zagotovljena po posebni pogodbi, ki jo imamo s kmetijskim kombinatom Hmezad v Žalcu. Hmezad nam dobavlja približno vsako leto tisoč ton zelja, od tega je približno polovica iz njegove lastne proizvodnje, drugo polovico pa dajejo njegovi kooperanti, se pravi kmeti. To zelje prihaja predvsem iz Hmezadovih poslovnih enot kooperacije v Gotovljah, Šempetru, Polzeli, Preboldu, Taboru, Vranskem, Trnavi in Braslovčah.

Pa še nekaj je več kot pomembno. Za dober pridelek skrbi Hmezad, ki daje tudi svojim kooperantom vsa navodila glede gnojenja, škropljenja, časa pobiranja in podobno. To je velika prednost, ki vedno zagotavlja kvaliteto v surovini.«

NARAVNO KISANJE

Morda v tej zvezi še to, da poteka celoten proizvodni postopek brez vsakršnih primesi, konservansov in drugega. Kisanje zelja se odvija po naravni poti. Zato dober, prijeten okus. Zato odlika, ki je velika, ki jo zna ceniti vsakdo. Predvsem človek.

STALNA POTROŠNJA

Če je bila potrošnja kislega zelja doslej več ali manj sezonska, zdaj to ne bo več. Tudi to je prednost, ki je ne kaže prezreti, kaj šele pozabiti. Kislo zelje torej v vsakem letnem času! In vselej dobro, kakovostno!

IN KOLEKTIV?

Stalni del kolektiva Merxove kisarne v Šempetru ima šest članov. Le v času sezone, ki traja od septembra do konca leta, njegovo število narase za deset do štirinajst delavcev. Po potrebi seveda. To so delavci, ki prihajajo na pomoč iz Hmezadovega obrata v Latkovi vasi.

Delo članov kolektiva je vezano najprej na čiščenje zelja v glavah, na rezanje, kisanje in zdaj na sodelovanje pri delu pakirnega stroja. Kisanje zelja opravljajo v enainštiridesetih bazenih.

In čistoča? Takšne, kot je tu, v tem postopku, pravzaprav ne more imeti noben kmet, ki se odloča za domače kisanje zelja. Higienska varnost je na višku. Brez olepšavanja.

Pa še to: kakovost kislega zelja vsak dan spremlja tudi Merxov živilski laboratorij. Vsak dan! Zato torej tudi s te strani jamstvo za dobro kislo zelje znamke Merx.

KAJ PA NAČRTI?

Tudi teh ne manjka. Zelju bo zdaj sledila repa. Morda že v kratkem. Prav tako embalirana v polivinilastih vrečkah. Prav tako na željo in zahtevo potrošnikov.

Zdaj je prodaja kislega zelja neprimerno boljša, kot je bila dosedanja. Nič več odprte posode in morda nekaj prstov med zeljem. Nič več. Zdaj vse lepo zavito. V lepih vrečkah.

DOBRODOŠLA NOVOST

Embalirano Merxovo kislo zelje je torej izredna novost na našem trgu. Pomembna, dobrodošla. To je tisti korak, ki ga bodo znale ceniti zlasti gospodinje.

Embalirano Merxovo kislo zelje pa bo šlo tudi na druga tržišča, tudi v druge republike, še posebej v Dalmacijo in drugam. Brez zadrege in sramežljivosti.

Novost na trgu. Merxovo kislo zelje v polkilogramskih polivinilastih vrečkah!

RECEPTA IN DOBER TEK!

Na lepi polivinilasti vrečki Merxovega kislega zelja vam proizvajalec predlaga tudi način priprave oziroma dva recepta, ki ju ne pozabite prebrati.

— Kislo zelje in kos suhega mesa ali klobase kuhajte v malo vode. Dodajte po okusu dišave kot čebulo ali česen, lovorov list, kumino, nekaj zrn popra in sladko papriko. Zabelite z domačimi ocvirki ter servirajte s krompirjem v oblicah.

— Med surovo kislo zelje narežite kisle kumarice, prelijte z oljem, kisom, dodajte na lističe narezano čebulo ali česen, premešajte in servirajte kot solato.

PIŠE DR. MILAN BEKČIČ

UMETNA PREKINITEV NOSEČNOSTI — SPLAV

Prekinitev nosečnosti ni zaželen ukrep, ker pa je splav najbolj pogosta metoda preprečevanja nosečnosti, je to urejeno z zakonom, ki je začel veljati 1. januarja lani. Od dostopnosti kontracepcije, od odnosa družbe in posameznikov do sodobnega načrtovanja družine je odvisno, v kolikšni meri zamenjujejo splav z uporabo sodobnih načinov in sredstev za uravnavanje rodnosti.

Ko govorimo o pravnih predpisih, ki omogočajo uresničevanje človekove pravice do umetne prekinitve nosečnosti, potem naj povemo, da zakon o zdravstvenih ukrepih pri uresničevanju pravice do svobodnega odločanja o rojstvu otrok priznava splav kot metodo uravnavanja rojstev, in sicer na zahtevo nosečnice, če nosečnost ne traja več kot deset tednov. Umetna prekinitev nosečnosti, ki je že daljša od desetih tednov, pa se lahko opravi na zahtevo nosečnice le, če je nevarnost posega za življenje in zdravje nosečnice ter njena bodoča materinstva manjša od nevarnosti, ki grozi nosečnici ali otroku zaradi poroda. Torej, prekinitev nosečnosti v prvih desetih tednih nosečnosti je dovoljena brez omejitev na zahtevo ženske, ki nosečnost želi prekiniti. Svojo zahtevo mora le posredovati ustrezni zdravstveni organizaciji, ki opravlja umetno prekinitev nosečnosti.

Vse raziskave povedo, da je komplikacij ob splavu manj, če je nosečnost kratka, sodobna anestezija, antibiotiki in tehnologija dela pri operativnem posegu, pa so tudi bistveno zmanjšali obolevnost po splavu. Iz naših izkušenj pa vemo, da je bolje nosečnost preprečevati, kot prekinjati.

V nekaterih slovenskih zdravstvenih ustanovah že v prvih štirinajstih dneh po izostanku perila, lahko naredijo poseg, tako imenovano endometrisko aspiracijo ali menstrualno regulacijo. Postopek je kratek, neboleč, ni potrebna anestezija, ženska gre lahko takoj domov in naslednji dan že opravlja svoje delo. V našem Centru za varstvo žena v Celju bomo tudi delali po tej metodi, vendar je to odvisno od uvoznika opreme.

Postopek za umetno prekinitev nosečnosti po desetem tednu nosečnosti obravnava komisija prve stopnje in če ta ugotovi, da za umetno prekinitev nosečnosti niso izpolnjeni pogoji zakona, zavrne zahtevo. V tem primeru lahko nosečnica predlaga, da o njeni zahtevi odloča komisija druge stopnje. Postopek je hiter in human, zdravstveni delavci, zdravstvene organizacije in socialni delavci seznanijo nosečniso s postopkom, potekom in posledicami umetne prekinitve nosečnosti ter z metodami in sredstvi za preprečevanje nosečnosti. Splav kot medicinski poseg ima lahko kasnejše posledice, vpliva na kasnejšo zanositev in donositev, pa četudi je opravljen strokovno. Ženske, ki so že imele splav, kasneje pogosto spontano splavijo, ali pa prihaja do prezgodnjih porodov ali do rojevanja otrok z nizko porodno težo. S preventivnega vidika in z novimi zakonskimi ukrepi pričakujemo, da bo potreba po splavu sčasoma usahnila, posebno še, če bodo ženske pravočasno seznanjene z možnostmi strokovnih navsetov in s sredstvi za preprečevanje nezaželene nosečnosti. Z uveljavljanjem načel o svobodnem načrtovanju družine, bomo to lahko dosegli.

ALPINISTIČNI KOTIČEK

TRENING ANDI '78

Čeprav je še 3 mesece do odhoda I. celjske alpinistične odprave v Ande, se kandidati nepretrgoma in tudi dokaj nevarno pripravljajo za perujske šesttisočake. Zadnje tedne smo priča eni najbolj nevarnih zim v tem desetletju; sneži skoraj vsak dan, iz vseh koncev Evrope poročajo o rekordnih padavinah in žrtvah plazov. Tudi pri nas ni drugače nad 2000 m, pa naveze kljub temu ponavljajo zimske vzpone in se lotevajo celo novih. Do kod je to tveganje še upravičeno, je na vsak način stvar plezalcev samih, upamo lahko samo, da katera od celjskih navez kljub svojemu znanju ne doživi neljubo presenečenje.

5. februarja sta Knez in Zupan v izredno neugodnih razmerah izvedla 2. zimsko ponovitev smeri Modec—Režek v Škarjah. Pristop do bivaka pod Ojstrico je bil problematičen in naporen, bivak sam pa sta našla poškodovan in odprt ter poln snega. Torej tudi tu, kamor pozimi zahajajo res samo tiobro izurjeni ljudje, pred vandali ni miru.

11. februarja so bili alpinisti na Okrešlju, kjer je snega že do strehe koče GRS. Lovili so jih plazovi, kljub temu je Knez Franček v solo vzponu ponoči ponovil Vzhodno steno Križa in zaradi nevarnosti plazov na severu sestopal po isti smeri nazaj.

19. februarja sta Zupan Jože in Meh Meta ponovila Centralno grapo v Mrzli gori, prav tako Knez Franček v solo vzponu. Čulk Mišo je ponovil Vzhodno steno Križa in po smeri tudi sestopal. Knez in Pepelnik Aco pa sta opravila prvo zimsko ponovitev Poševne grape v južni steni Mrzle gore in sestopala po grapi X.

Poleg treninga v okviru odprave pa dela organizacija

alpinistom veliko večje preglavice. Glavni problem je seveda denar, za kar je prevzel skrb pripravljalni odbor, ki se je sestal na pobudo IS Skupščine občine Celje in ki bo skušal pravočasno zagotoviti potrebna finančna sredstva. Izvršni svet je namreč pokrovitelj I. celjske odprave v Ande. V pripravljalnem odboru so: Marjan Ašič, predsednik IS skupščine občine Celje, Gazvoda Fanc, Dušan Gradišnik, Miran Kršmanc, Janez Lenasi, Mile Zupančič, Aleš Ilc in Cic Debeljak. Poleg denarja je veliko skrbi še s prevozom, specialno opremo in hrano, ki jo bo odprava zaradi visokih tarif z avionom, kupila v Limi.

•

Ponovno opozarjamo na izjemno nevarnost plazov, ki se prožijo tudi tam, kjer jih v zadnjih letih običajno ni bilo.

Na sliki: tečajniki alpinistične šole pri prvem skupnem vzponu na Rinke

CIC

MI IN ZDRAVJE

O NAŠEM ŠOLARJU

PIŠE: DR. MARJAN VEBER

Niso redki primeri, ko se srečujemo s starši, ki v svoji nekritičnosti valijo krivdo za učenčev neuspeh v šoli zgolj na učitelja in šolo.

Poleg staršev pa ima pri vključevanju otroka v šolo zelo pomembno vlogo tudi učitelj. Od njegovega odnosa do otroka in njegovih pedagoških sposobnosti (npr. znati otroka motivirati za učenje in delo, zahtevati od njega le toliko, kolikor on zmore itn.) bo odvisno v koliki meri se bo otrok razvil iz v starše orientiranega (egocentričnega) v vrstnike orijentiranega (sociocentričnega) bitja. Šolska nezrelost ali nepravilen pristop k otroku s strani staršev oziroma vzgojitelja se kaj rade kažejo v obliki najrazličnejših motenj, ki jih ugotavljajo tako starši, kakor tudi vzgojitelji. Vsled teh pa taki otroci prihajajo po pomoč bodisi k psihologu ali zdravniku. To so nesamostojnost, plašljivost, razdražljivost, kljubovalnost, nemir, agresivnost, laganje, kraja grizenje nohtov, sesanje prstov, motnje v ješčnosti bodisi pretirani ali pomanjkljivi, motnje v spanju, ponovnem nočnem močenju itd.

V zvezi s stiskami, oziroma najrazličnejšo problematiko, ki se pojavlja pri tovrstnih šolarjih, je zanimiva ugotovitev neke elementarke, ki ugotavlja, nekako takole: »Zadnja leta opažamo vse manj otroških nalezljivih bolezni, zaradi katerih je nekoč manjkala kar ena četrtina do polovice učencev hkrati. Zato pa opažamo vse več psihičnih motenj kot odraz prezaposlenosti staršev in vsled tega pomanjkanja časa za vzgojo in potrebe svojega otroka. Najbolj moteni so tisti otroci, ki že od najnežnejše dobe občutijo pomanjkanje ljubezni s strani staršev, nadalje otroci ločenih staršev (ločena starša večkrat ščuvata otroka drug proti drugemu). Zato bi bila vzgoja staršev, še zlasti mladih zakoncev v veliko pomoč našim najmlajšim.«

Iz vsega navedenega se kaže nujna potreba po vsklajenem delovanju staršev, vzgojiteljev in drugih strokovnjakov, ki imajo opravka s šolarji.

V prejšnjem sestavku je bilo govora o vključevanju otroka v šolsko okolje in o dejavnikih, ki soodločajo o tem, kako se bo prilagodil nanj.

Tokrat bo tekla beseda o njegovem fizičnem zdravju. Znano je, da je ena izmed komponent šolske zrelosti tudi fizična kondicija, to je razvitost funkcije senzoričnih organov, prisotnost oziroma odsotnost telesnih okvar, organskih obolenj itd.

Iz poročila, ki ga pripravimo vsako leto po zaključenih pregledih teh otrok, povzemamo nekatere važnejše ugotovitve in zaključke.

Telesno držo kot psihofizični fenomen je imelo slabo domala 50 odstotkov pregledanih. Ako primerjamo to zdravstveno pomanjkljivost z enako pri ostalih učencih osnovnih in srednjih šol, nam pade v oči, da je v nadaljnjih letih šolanja odstotna udeležba manjša. V danem primeru je značilno to, da je večja prizadetost na podeželskih šolah in med deklicami. Zakaj sploh ugotavljamo, kakšno držo ima učenec? Le-ta nima zgolj estetskega pomena, marveč vidimo pri njej predvsem zdravstvene posledice. Te se nam kažejo kratkoročno v motenju notranjih — prsnih in trebušnih organov ter dolgoročno v smislu sprememb v hrbtenici in na sploh v držnem aparatu z vsemi težavami in tegobami, ki jih srečujemo predvsem v kasnejših letih, torej pri odraslem človeku. Ko vstopa otrok v šolo, moramo računati še s slabo razvitim držnim aparatom. Le-ta bo postal čvrst tekom let. Nanj lahko vpliva škodljivo vrsta dražljajev oziroma pomanjkanje nekaterih. Kot osnovno vodilo otroka, enako odraslega človeka je gibanje. Otrok, ki je zdrav, ne more biti pri miru. On potrebuje nagonsko neprestano aktivnost svojega telesa. Ta mu je potrebna tako za telesni kakor duševni razvoj. Kako je s tem, ko pride v šolo? Vemo, da mora odslej presedeti toliko in toliko ur v šolski klopi oziroma za mizo doma.

Nadaljevanje prihodnjič

T PRIPOROČA

za 8. marec obisk oddelka FOTOOPTIKE v pritličju veleblagovnice T. Tu vam je na voljo nakit, okrasni predmeti iz Španije in za kombinacijo z drugimi darili še lepi prtički iz idrijske čipke.

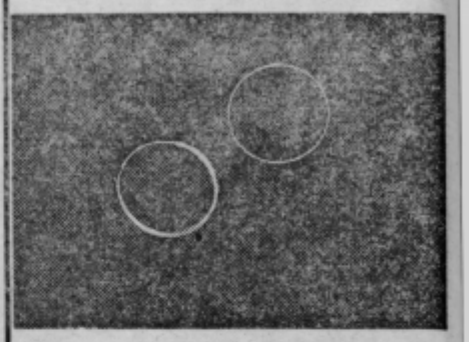

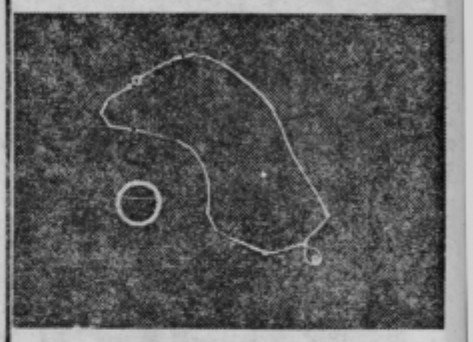

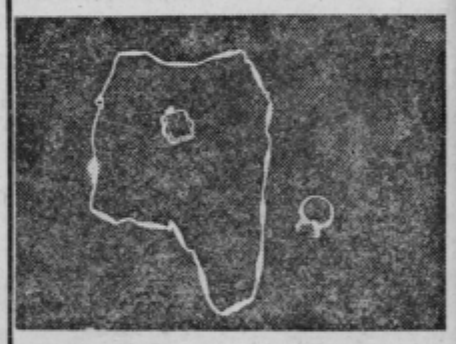

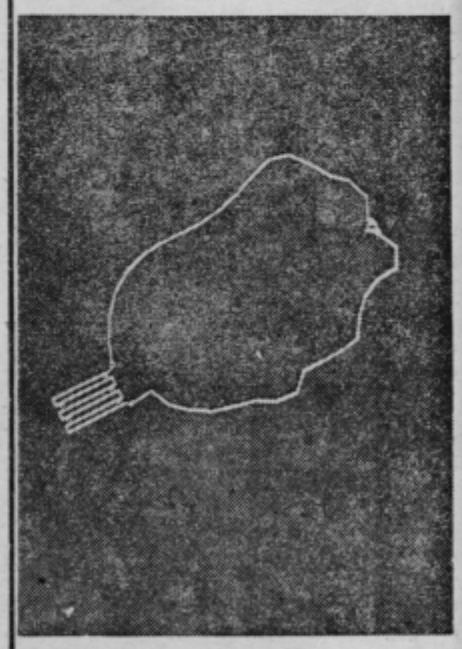

Veleblagovnica T priporoča

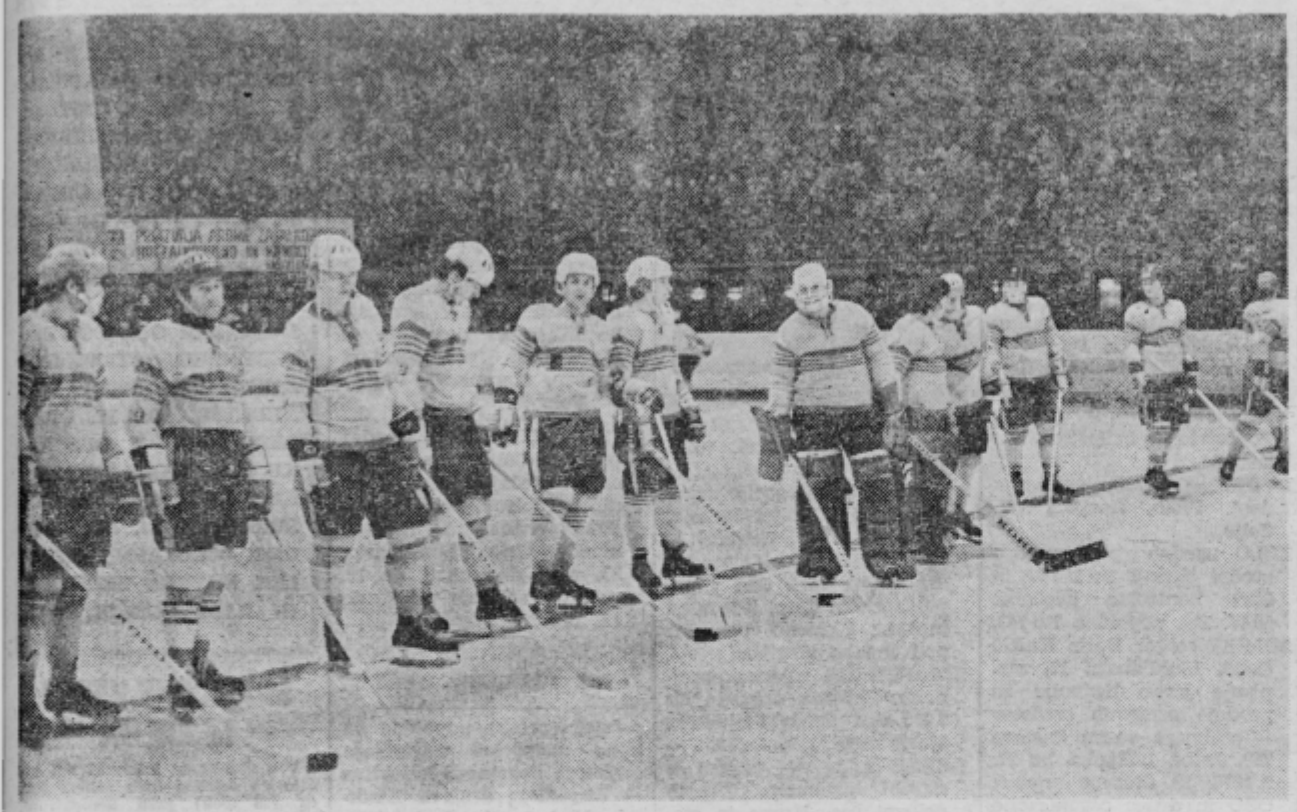

Zdesetkana ekipa Celja pred odločilnim srečanjem v Mestnem parku pred 3000 gledalci. Z leve — Vertovšek, Felc, Senica, Sendelbah, Dobovičnik, kateremu je bila to poslovilna tekma, Zorko Audič, Šeško, Marčec, Bernjak, Perčič, Filipovič in Bratec. (Foto: T. Tavčar)

HOKEJ NA LEDU

DRAMA PRED, MED IN PO...

V soboto zvečer je blizu 3000 gledalcev videlo v Mestnem parku v Celju pravo športno dramo, ki je trajala polne tri in pol ure. V povratnem srečanju za vstop v prvo zvezno hokejsko ligo so celjski igralci dosegli le neodločen rezultat 4:4. Pri izvajanju kazenskih strelov pa so bili boljši gostje in z rezultatom 3:2 zmagali v skupnem seštevku 7:6. Celjani so torej izgubili tik pred svojim največjim uspehom status prvoligaša.

V Celju je bilo vse pripravljeno za zmagoslavje. Celjski igralci so med tednom z odlično igro v Beogradu dosegli ugoden rezultat 1:1. V soboto se je že pol ure pred pričetkom zbralo na drsališču preko 2500 gledalcev. Do pričetka pa je prišlo še preostalih 500. Torej izreden športni okras. Samo srečanje pa se je pričelo z izredno smolo domačinov. Tik pred odhodom na ledeno ploskev je domači zdravnik odsvetoval nastop najboljšemu celjskemu vratarju Komadini, ki je imel temperaturo 40 stopinj. »Prvo je zdravje,« je sklenil trener Albin Felc. Toda dejstvo, da ne bo v vratih odličnega vratarja, je pustilo sledove. Njegov namestnik Audic je branil pod pritiskom teže srečanja in zato tudi napake v prvi tretjini, ko so gostje presenetljivo povedli 4:0.

Celjani so se zbrali šele v drugi tretjini in preko Zorka. Ograjenška in Dobovičnika zmanjšali rezultat na 3:4. V tretji, odločilni tretjini tekme pa so Celjani pokazali svojo pravo vrednost. Čeravno močno oslabljeni, niso namreč igrali poškodovani Kerkoš, Skrubej in Antlej ter bolna Komadina in Šmerc, so močno nadigrali goste. Kmalu je Zorko rezultat izenačil in le minuto kasneje je Vertovšek dosegel peti zadetek. Sodniška trojka iz Zagreba je zadetek priznala, toda na prigovarjanje gostov ga je kasneje razveljavila. To pa je toliko zmedlo domačine, da smo do konca gledali le igro v pravem športnem krču. Rezultat takšne igre pa je bila še vratnica Filipovića v 56. minuti in izredene prodor Bratca. Toda sam pred vrati Tomića je za las zgrešil.

Ker pa je bil končni skupni rezultat neodločen 5:5 (v Celju 4:4 in Beogradu 1:1), so igralci pristopili k izvajanju kazenskih strelov. Tu so rutinirani gostje dosegli tri, Celjani pa dva zadetka. Zmagovalec na ledeni ploskvi je s tem bil znan. Toda Celjani so vložili protest. Sodnik Grgec iz Zagreba, ki je dovolil gostom izredno grobo igro, je mimo odločitve v 50. minuti, ko je razveljavil zadetek Vertovška, napravil še eno napako. Drugi zadetek pri kazenskih strelih za goste je Dumdjenović dosegel na nepravilen način, ker je vrnil ploščico nazaj pri preigravanju Audiča.

Ne glede na rezultat pritožbe pa menimo, da bi bilo vsekakor pravilneje, če bi v bodoče imeli pri nas vsaj šestčlansko prvo ligo, v kateri bi mimo trojke Jesenice, Olimpija, Medveščak igrali še Crvena zvezda, Celje in Kranjska gora, ki je letos izpadla.

Po srečanju v Celju:

Milan Hohnjec, predsednik HDK: »Fantje so dosegli svoj največji uspeh. Žal je tokrat splet raznih okoliščin preprečil vstop med najboljše. Škoda! Toda to nam ne bo vzelo moči in volje. V novo sezono ponovno stopamo skupaj s trenerjem Felcem v borbo za prvo ligo.«

Albin Felc, trener Celja: »Kaj naj rečem? Fantje so dali zadnje atome moči. Poškodbe in gripa so storile svoje. Sreča in sodniki so bili bolj naklonjeni gostom. Prihodnjo sezono nadaljujemo skupaj in bomo dosegli še boljše rezultate in vrnili dolg našim dragim gledalcem.«

J. KUZMA

SMUČANJE

USPEH ANDREJE

Na državnem prvenstvu v Mavrovem je članica IZLETNIKA Andreja Jezeršek bila druga v smuku. Odlično se je uveljavila tudi Barbka Jagrič v smuku s 4. mestom. Obema veljajo naše čestitke!

Štorjani so pri Celjski koči izvedli letošnja prva smučarska tekmovanja na pozabljenih terenih pobočja Tovst. V soboto je bilo prvenstvo v veleslalomu za Mladenov pokal, spominsko tekmovanje smučarjev KS Štore za mnogo prerano umrlim Mladenom Zeličem, študentom strojništva, obetavnim smučarskim delavcem in vaditeljem. Nastopilo je nad 70 tekmovalcev. Pri pionirjih je bil vrstni red najboljših: 1. Bojan Kavka, 2. Jože Arčan, 3. Gorazd Bokšan. Pri mladincih — 1. Boštjan Kozelj, 2. Uroš Arzenšek, 3. Igor Škornik. Pri članih — Edo Lorgar, 2. Marjan Kolar, 3. Albin Drobne. Pri pionirkah — 1. Sima Krofllič, 2. Milojka Kajba, 3. Branka Sivka. Pri ženskah je zmagala Jasna Veber pred Marjano Čanžek. Organizacija tekmovanj v rokah Partizan-Kovinar Štore je bila odlična.

V nedeljo je bilo pri Celjski koči prvenstvo štorskih železarjev v veleslalomu. Nastopilo je nad 130 smučarjev. Tehnični rezultati. Moški, proga A: do 25 let — 1. Aleš Kavka, 2. Srečko Galuf, 3. Mitja Ceruga; od 25 — 35 let — 1. Zohar, 2. Lorger, 3. Renčelj; od 35 do 45 let — 1. Mastnak, 2. Veber Tine, 3. Senčič, B proga, moški: do 25 let — 1. Kranjc, 2. Herman, 3. Zupanc; od 25 do 35 let — 1. Čanžek, 2. Ojstršek, 3. Kresnik: od 35 do 45 let — 1. Kumperger, 2. Pisanec, 3. Resman; nad 35 let — 1. Kranjc E., 2. Kavka, 3. Zupančič. Pri ženskah je bil vrstni red najboljših: 1. Marjana Čanžek, 2. Lidija Kavka in 3. Jožica Sikole. Direktor železarne ing. Dušan Burnik je po tekmovanju najboljšim podelil kolajne.

V trim akcijah pa je na Golteh zaradi neugodnih vremenskih razmer sodelovalo le 219 udeležencev iz celjske občine. K. JUG

VODIJO CELJSKI STRELCI

Po 2. kolu občinske strelske lige z zračno puško vodijo člani SD Celje pred domačini, Kovinarjem Štore. Sledijo Tempo, Ingrad, Kovinar II, [illegible], Vojnik, Emmarna, Celje II, Dobrna, Žičnа, Metka, Milčinik, Libela, Pošta in Avto. Med posamezniki je v vodstvu po dveh kolih Tone Jager pred Jožetom Jeramom in Marjanom Dobovičnikom, vsi SD Celje, sledijo pa štirje tekmovalci SD Kovinar Štore: Vili Dečman, Robert Mernik, Ivan Kočevar in Branko Malec ter drugi.

Tudi v Laškem imajo občinsko ligo, kjer so izpeljali že tretje kolo. Vodi SD »Tone Bostič« iz Zidanega mosta pred drugimi. Med posamezniki je trenutno v vodstvu Roman Matek, SD Pivovarna Laško.

Novi predsednik Občinske strelske zveze Celje je Martin Andrijaš, tajnik pa Zoran Lah. Oba sta bila izbrana na zadnjem občnem zboru, kjer so med drugim ugodno ocenili prejšnje delo zveze in sprejeli program za prihodnjo mandatno dobo. V imenu TKS Celje je njihovo delo dobro ocenil ter obljubil pomoč pri nadaljnjem razvoju strelstva predstavnik TKS Viki Dorn. TONE JAGER

NOVI MOJSTRI KARATEJA

Društvo za karate-aikido-jiu-jitsu JUGOKAJ Celje je pripravilo na Dobrni tridnevni seminar za nove mojstre karateja, kjer je sodelovalo 67 tekmovalcev iz trinajstih različnih klubov. Seminar je vodil mednarodni mojster dr. Rudi Jakhel. Po seminarju je promoviralo deset novih mojstrov karateja, med njimi tudi Celjana Karel Tramšek in Stane Čretnik, medtem ko je veteran Vinko Gobec potrdil »drugi dan«.

Na turnirju ob koncu seminarja je v nižji kategoriji zmagal Vuzem iz Žalca, v višji pa Žumer iz Celja.

SMUČARSKI SKOKI

Na 25 metrski skakalnici v Braslovčah so nastopili mlajši in starejši pionirji. Med slednjimi je zmagal domačin Marko Kralj, ki je skočil 18 in 19,5 m ter zbral 195 točk.

Na 50 metrski skakalnici v Andražu nad Polzelo pa so bili skoki za pokal Slovenije za mlajše mladince. Domačini niso imeli večjega uspeha. V meddruštveni tekmi pa je zmagal pri st. pionirjih Podgoršek iz Mislinje, Dobravc iz Ljubnega pa je bil tretji. Pri članih sta si prvo in drugo mesto razdelila Čeh in Čepelnik, oba iz Velenja.

T. TAVČAR

ROKOMET

VUKOJE IZKLJUČEN

TEŽKA BITKA V KALNIH VODAH

V nadaljevanju tekmovanja v prvi zvezni rokometni ligi beležimo ponovno dobro igro pomlajenega moštva Aero Celje, toda istočasno tudi nešportni izpad celjskega igralca. Tokrat je to bil Vlado Vukoje, ki je preostro reagiral na odločitev sicer slabih sodnikov Popovića in Vujačića iz Titograda. To pa je bilo dovolj, da so Celjani v zelo pomembnem srečanju morali potem igrati kar 42 minut brez enega igralca! To pa je tudi vzrok, da je povprečna domača ekipa Dubočice lahko prišla do točk.

Znova torej beležimo, da sodijo celjskim igralcem slabi, neizkušeni sodniki. To je znova dokaz, da so celjski rokometaši na »črni« listi osrednje zveze. In ob takšnem ravnanju bi moral rutinirani igralec, kot je Vukoje, brzdati svoje živce. Napravil je torej slabo uslugo svojim soigralcem, kajti v trenutku, ko celjski rokomet preživlja krizo, bi morali vsaj starejši igralci igrati predvsem z glavo in pokazati svojo zrelost.

Poraz proti Dubočici ni toliko boleč, bolj boleča bo posledica tega. Če bo Vukoje kaznovan, v to pa ne dvomimo, potem bodo morali Celjani v soboto pokazati več, kot trenutno zmorejo, če bodo hoteli v zadnjem kolu prvega dela prvenstva premagati doma Železničarja iz Sarajeva. Izguba točk doma pa pomeni korak proti dnu tablice. Na to pa, kot kaže, nekateri igralci s svojimi nepremišljenimi, pa morda tudi upravičenimi potezami, ne mislijo.

Celjani, zlasti mladi igralci, so v Leskovcu zaigrali dobro. Vse do 11. minute so bili enakovredni domačinom in to do rezultata 4:4. Potem so zastreljali 4 sedemmetrovke in po izključitvi Vukoja izgubili vse možnosti za uspeh. Zelo dobro je zaigral Anderluh, ki je s 13 zadetki bil najboljši strelec srečanja. Ostale zadetke pa so dodali: Bojovič 4, Praznik in Ivezič 2 ter Toplak, Vukoje in Guček. Končni rezultat 24:28 (9:11). J. Kuzma

ATLETIKA

LISEC IN ŠVERČEVA

GRIPA POKOPALA UPE ADK

Odlična Velenjčanka Andreja Sverc na poti k zmagi na državnem prvenstvu v krosu. Pot v reprezentanco je odprta...

V Ljubljani je bilo letošnje državno prvenstvo za vse kategorije v krosu. V skoraj nemogočih vremenskih pogojih so na stezi speljani po Tivoliju velik uspeh dosegli tudi atleti Kladivarja in velenjskega Rudarja. Žal pa je prve, to je atlete Kladivarja, pokopalo zdravje, saj je namesto nekaj več kot trideset tekmovalcev nastopilo samo enajst. Tako je šlo vse upanje po končni ekipni zmagi po »vodi« oziroma po »snegu«.

Naslov državnega prvaka je osvojil med člani Stanko Lisec, Numan Ukić je bil četrti in Drago Žuntar peti. Tako so tudi ekipno med člani zmagali Celjani. Vsi trije imajo tudi možnost uvrstitve v državno reprezentanco za bližnji nastop na balkanskem prvenstvu.

Med članicami je najvišji naslov osvojila Andreja Sverc iz Velenja.

Lep uspeh je dosegla tudi članica Kladivarja Ida Bunderla, ki je bila med mladinkami tretja. Tudi ona ima možnosti za nastop v reprezentanci. V skupnem vrstnem redu (vse kategorije) je Kladivar kljub okrnjenosti osvojil 5. — 8. mesto, velenjski Rudar pa je bil dvanajsti.

Na zasneženih progah Tivolija vidimo v dolgi koloni članov na 12 kilometrov v ospredju dva člana Kladivarja — kasnejšega zmagovalca Lisca (št. 325), za njim pa klubskega tovariša Žuntarja (327), ki je bil peti.

Foto: Lojze Ojsteršek

M OGLASI

PRODAM

4000 kg krme prodam. Karl Koštomaj, Leskovec 26, 63211 Škofja vas.

BARVNI televizor Blaupunkt prodam za 10.000 ND. Plačilo možno na kredit. Prodam tudi rezervoar in števec, oboje za fiat 750. Informacije po tel. 28-686.

LEPO teličko, staro 6 tednov, sivorjave pasme, prodam. Poženel, Lisce 3, Celje.

STAREJŠO spalnico prodam. Stanko Simonič, Breg 46, Celje.

TRAKTOR, 30 KS, s petimi priključki prodam. Zdenko Rezar, Trnovlje 214/a, Celje.

PRAŠIČA za zakol (šved), 120 kg, prodam. Marija Jug, Rifnik 9. Šentjur pri Celju.

TAM 2000 s cerado, registriran za leto 1978, ugodno prodam. Jože Hrovat, Društkovo selo 5, Šmarje pri Jelšah.

LEPO poročno obleko (št. 38), primerno za hladnejše dni, poceni prodam. Ponudbe pod oznako »Snežinka«.

PRITLIČNA stanovanjska hiša na Dečkovi cesti 44 naprodaj. Vse informacije dobite pri Gorjanc, Dom upokojencev Celje.

MLADO težko kravo, simentalko, prodam. Cena po dogovoru. Franc Topolšek, Zavrh 12, Galicija.

DVOBRAZDNI traktorski plug IMT — 755 minski klinrens, prodam. Franc Topolšek, Zavrh 12, Galicija.

RENAULT 4, letnik 69, dobro ohranjen, ugodno prodam. Zglasite se na naslov: Jože Kuzmički, Ul. bratov Vošnjakov 26/E, Celje. Ogled mogoč dopoldne in popoldne.

SPALNICO, dobro ohranjeno, prodam po ugodni ceni. Ivan Lukman, Celje, Miklošičeva 5, ali po telefonu št. 25-331.

SPALNICO, trajno gorečo peč in kombiniran štedilnik prodam. Gajšek, Gotovlje 103/a.

BELO otroško posteljico, uvožen športni voziček in kristalno jedilno mizo s stoli prodam. Vinko Moderndorfer, Celje, Šaranovičeva 4.

AMI 8 prodam po delih. Šket, Pečovnik 69.

FIAT 750, letnik 65, zelo ugodno prodam. Registriran do 1. I. 1979. Ogled vsak dan od 15. ure naprej. Lokošek-Rajh Janko, Ogeče 13, Rimske Toplice.

TRAKTOR steyer, 28 KM, odlično ohranjen in dvobrazdni plug Ferguson prodam. Silvo Peček, Završe 21, Grobelno.

FIAT 850, letnik 1970, ugodno prodam. Edi Klampfer, Celje, Muzejski trg 6.

POSESTVO v Laškem, 3 ha, naprodaj. Informacije dobite pri Pavlu Suhel, Pečovje 15 a, Store.

LJUBITELJI cvetja! Nudimo vam najrazličnejše vrste spomladanskih sadik za balkone, vrtove in pokopališče, po zelo zmernih cenah. Izdelujemo tudi vence po naročilu. Vrtnarstvo Turk, Zg. Pobrežje 2, 63331 Nazarje.

KRMO imam naprodaj. Kovač, Babno 24.

LEPO stensko uro Pengl na tri uteži, visoko 120 cm, bakren kotel za žganjekuho, 35 l, ter več podelov in koles od vozov prodam. Ogled vsak dan od 15. ure dalje. Ivan Zimšek, Store 180 (Kresnike).

GRADBENE parcele za šolo v Proseniškem prodam. Alojz Koprivc, Proseniško.

DNEVNO sobo prodam. Konrad Fazarinc, Trnovlje 15 a, Škofja vas.

POSESTVO, 5 ha, s hišo, v okolici Celja ob asfaltni cesti, prodam. Informacije pri Novačan, Breg 46, Celje.

SLADKO seno in otavo prodam. Jože Pintar, Šmarjeta, Škofja vas.

FIAT 1300 prodam po delih. Motor generalno popravljen. Franc Lubej, Ogorevc 7, 63220 Store.

PETDELNO omaro, za obleko, v mahagonijevem furnirju, ugodno prodam. Vizjak, Celje, Ob železnici 4, tel. 21-802.

ORGLE, dvomanuelne tiger duo R z ritmi, prodam ali zamenjam za pianino. Škvarčeva 15, Celje.

ŠKODO, letnik 1967, prodam. Zdenko Krajnc, Migojnice 62, Griže.

HIŠO z garažo, vrtom, lastni vodovod, oddaljeno 10 km od železniške postaje Grobelno, ugodno prodam. Vseljivo takoj. Tel. 741-000, od 6. do 14. ure.

FIAT 850, dobro vzdrževan, garažiran, prodam. Kmet, Celje, Čopova 16, telefon 226-52.

SKORAJ novo otroško posteljo, hojco, stajico in voziček prodam. Ponudbe pod oznako »Ugodno«.

OSEBNI avto zastava 750, letnik 1970, ki mu je pravkar iztekla registracija, prodam za 10.000 din. Anton Pantner, Celje, Dečkova cesta 54.

TRAKTOR znamke steyer, 15 KS, letnik 1958, ugodno prodam. Franc Oset, Kompole 78, Store.

ENODNEVNE piščance, bele, težke (ross), rjave nesnice ter grahaste plimutke dobite vsak torek doma, v sredo na tržnici. Valilnica Vinter, Lopata 55, Celje, tel. 27-777.

FIAT 750, letnik 67, malo karamboliran, registriran do decembra 1978, prodam. Vinko Kolar, Lokarje 13, Šentjur.

AMI break, letnik 1971, vozen, poceni prodam. Franc Čulk, Parižlje 7, Braslovče.

BIKCA, simentalske pasme, teža 300 kg, prodam. Brunšek, Proseniško 7.

LESENO garažo, na Ložnici blizu gostilne Čulk, ugodno prodam. Informacije po telefonu 27-642, ali v Goriški 4, stanovanje 45.

KROŽNO žago za rezanje gradbenega lesa prodam. Jože Verdel, Kale 2, Žalec.

VSE vrste delov za zastavo 750 K — kombi, prodam. Informacije po tel. 21-263, od 15. do 18. ure.

R-4, letnik 1974, poceni prodam. Informacije in ogled od 15. do 19. ure. Oćvirk, Japljeva 25, Polule, Celje.

NOV traktor pascvali, 30 KM, 140 delovnih ur, škropilnico za traktor pascvali, 500 l sod, hrastov, dve kadi po 400 l, hrastovi ter več ton sladkega sena po 1,80 par ter slamo prodam. Ivan Pušnik, Glinsko 3, Škofja vas pri Ljubečni.

KOMBINIRAN štedilnik in kuhinjske elemente prodam. Fifer, Janežičeva pot 3 (Aljažev hrib), Celje.

KAVČ, električni štedilnik in plinski (kekec), prodam. Cirman, Celje, Trubarjeva 22.

TRAKTOR Fahr in traktor Urus C-35 prodam. Franc Šmarčan, Zavrh pri Galiciji 13, Šmartno v Rožni dolini.

AVTO NSU 1000 C, dobro ohranjen, prodam. Informacije: dopoldne po telefonu 23-921 int. 444 ali popoldne na naslovu: Miroslav Todorović, Celje, Kersnikova 4 a.

AVTO NSU 1000 z rezervnim motorjem prodam po ugodni ceni. Prodam tudi po delih. Informacije po telefonu 23-941 int. 314, vsak dan od 18. do 19. ure.

KOSTNI in sklepni revmatizem v vsaki starosti se v kratkem času ozdravi z domačim zdravilom, ki je po mnogih ozdravljenih bolnikih preizkušeno in preiskano v Zavodu za farmacijo in preizkušanje zdravil v Ljubljani, in ki ga razpošilja Jurij Plevnik, Sele 5, Podčetrtek. Priložite dve znamki.

DVOREDNI pletilni stroj prodam. Pilko, Goriška 2/V, Celje.

ZELO ugodno prodam dve zvočni skrinji 2 x 200 W in štiri kontrolne zvočnike 60 W. Tel. popoldne 710-763.

ŠOLSKI center Boris Kidrič Celje, Ljubljanska 17, razpisuje javno licitacijo za prodajo osnovnih sredstev — osebnega vozila Zastava 750. Javna licitacija bo 27. 2. 1978; za državne organe, OZD in druge organizacije ob 10. uri, za občane in civilno-pravne osebe ob 11. uri. Licitacija bo na sedežu centra na Ljubljanski 17.

KUPIM

DVA kavča in zamrzovalno omaro ali skrinjo kupim. Nada Lipovšek, Brezno 13, 63270 Laško.

STANOVANJA

OPREMLJENO in ogrevano sobo s souporabo kopalnice iščem. Ponudbe pod »Nujno — vzgojiteljica«.

SOBO s kuhinjo iščeta mlajša zakonca, intelektualca, za določen čas, proti nagradi. Ponudbe pod oznako »Predplačilo«.

SOBO v Celju ali okolici Celja iščem. Ponudbe pod oznako »Mirna in poštena«.

V OPREMLJENO in ogrevano sobo sprejmem dekle. Pismene ponudbe na oglasni oddelek pod oznako »Takoj«.

MIRNEGA in poštenega fanta sprejmem kot sostanovalca. Pismene ponudbe na oglasni odd. pod oznako »Občasna pomoč«.

TRISOBNO komfortno stanovanje v bloku zamenjam za približno enako, lahko brez centralne kurjave, najraje Kersnikova ali Ipavčeva ulica. Marija Sevšek, Iršičeva 8, Lava.

ODDAM sobo samski mlajši upokojenki ali ženski, zaposleni v popoldanskem času, za varstvo otroka v dopoldanskem času. Cesta na grad 50 — popoldne.

SOBO oddam brezplačno poštenemu dekletu, ki bi mi pomagala gospodinjiti. Jožica Jug, Tomšičev trg 14, Celje.

OPREMLJENO sobo oddam eni ali dvema ženskama. Ložnica 22, Celje, pri Lesnini.

ZAPOSLITEV

BRIVSKO-frizersko pomočnico sprejmem takoj. Štefka Burja, Senovo, tel. (068) 75-332.

ŠOFERJA C kategorije zaposlim takoj. Danijel Jernejc, Dečkova c. 50, Celje.

KAKRŠNOKOLI honorarno zaposlitev, vsak dan v popoldanskem času, išče mlad moški. Pismene ponudbe pod oznako »Nujno«.

ZIDARSKEGA vajenca sprejmem. Začetna nagrada do 2.000 din. Boris Platovšek, Mariborska 122, Celje.

DEKLE z nekaj prakse v strežbi sprejmem. Urejen delovni čas. Hrana in stanovanje v hiši. Ostalo po dogovoru. Marija Lavrič, Gostilna Teharje pri Celju.

RAZNO

IŠČEM žensko za varstvo 7 mesecev stare punčke. Cesta v Lahovno 1, Hudinja (na vogalu Bezenškove ulice), 63000 Celje.

STAREJŠO samostojno gospodinjo iščem. Plača po dogovoru. Hrana in stanovanje v hiši. Sprejmemo tudi kvalificiranega vrtnarja-vrtnarko. Plača po dogovoru. Hrana in samsko stanovanje v hiši. Vrtnarstvo Turk, Zg. Pobrežje 2, 63331 Nazarje. Javite se pismeno!

V ČOPOVI ulici na Otoku sem izgubila svetlo, pleteno baretko. Najditelja lepo prosim, da mi najdbo javi po telefonu 21-470.

V VARSTVO vzamem deklico, staro 3—4 leta, po možnosti v okolici Dečkove c. in Lave. Lidija Turk, Šaranovičeva 6/a, Celje.

VARSTVO za 7 mesecev staro deklico, od 20. marca naprej, iščem. En teden dopoldne in popoldne, lahko pri sebi na domu. V poštev pride tudi upokojenka. Dragica Jurički, Stanetova 1, 63000 Celje.

OTROKA vzamem v varstvo na Otoku. Erika Pilko, Čopova 1, Celje.

GARAŽO pri pošti oddam. Jožica Dečman, Celje, Zidanškova 9.

OPOZORILO! Marija Žnidarko, Grobelce 6, Vinski vrh, opozarjam, da nisem plačnica dolgov, ki jih dela Milan Žnidarko, hkrati pa svarim pred nakupom premičnin, ker sem solastnica.

PONOVNO opozarjamo vsakogar pred nakupom premičnin in nepremičnin od Karla Delakorda, Trnovlje 50, Škofja vas, zaradi možnih posledic, ker smo solastniki naše domačije in zapuščinski postopek ni končan. Slapnikovi, Vojnik — Velenje.

AVTO-MOTO društvo Šlander prične v Celju, dne 13. marca 1978 tečaj cestnoprometnih predpisov. Prijave sprejema Avto-moto društvo Šlander Celje, Ljubljanska 37, vsak dan od 6. do 18. ure, ob sobotah od 7. do 12. ure. Vabljeni.

JUTRI PREGLED DELA

Jutri (petek) popoldne bo letna skupščina največjega celjskega športnega kolektiva — Atletskega društva Kladivar. Med drugim bodo z organizacijske, tekmovalne in gospodarske strani ocenili delo v zadnjem obdobju (ki je bilo zelo uspešno — op. p.) ter seveda sprejeli program dela za letošnje leto. Letna skupščina bo ob 17. uri v restavracijskih prostorih Kladivarja.

tv

RADIO CELJE TA TEDEN V ŽIVO

23. 2. Knjiga in bralec, 16.30 do 17.50
24. 2. Kultura v krajevni skupnosti, 8.10 do 9.00
27. 2. Zakaj ni plina, 8.10 do 9.00

Sodelujete lahko preko telefonov št. 22-309 ali 23-911 (ta številka samo dopoldne).

ZA OGLASE POD OZNAKO NIMAMO NASLOVA! ZA TE OGLASE NAPIŠITE PISMENO PONUDBO, KI JO ZAPRTO V PISEMSKEM OVITKU, NA KATEREGA NAPIŠITE OZNAKO OGLASA, ODDAJTE V NAŠEM OGLASNEM ODDELKU. S SPREJEMANJEM OGLASOV ZA TEDENSKO ŠTEVILKO ZAKLJUČIMO VSAK PONEDELJEK OB 12. URI. DEŽURSTVO V ODDELKU NA TRGU PETEGA KONGRESA JE VSAKO SREDO OD 14. DO 16. URE. — OGLASNI ODDELEK NOVEGA TEDNIKA IN RADIA CELJE.

SAHOVSKE VESTI IZ ŽALCA

V medobčinski šahovski ligi vodijo po četrtem kolu šahisti Žalca (36 točk) pred Šempetrom, Laškim, Grižam, Preboldom in Polzelo. V soboto bodo odigrali zadnje kolo, srečali pa se bodo: Šempeter — Laško, Griže — Žalec in Polzela — Prebold.

Po 5. kolu občinskega prvenstva drugokategornikov vodi brez poraza Urisek pred Ranzingerjem, ki ima točko manj. Nastopa 10 tekmovalcev.

Na rednem mesečnem brzoturnirju si delita prvo mesto Turk in Ranzinger (9,5) pred Uriskom (8 točk) itd.

JOŽE GROBELNIK

OGLAS V RADIU CELJE POMENI USPEH

MLADINSKA KNJIGA
TOZD TRGOVINA — POSLOVNA ENOTA CELJE — Stanetova 3

objavlja
po sklepu odbora za delovna razmerja prosta dela in naloge:

VODJE BIROSERVISA

POGOJI:
— elektroinženir
— 3 leta delovnih izkušenj
— ali elektrotehnik
— 5 let delovnih izkušenj
— poskusna doba 2 meseca

Za objavljene naloge velja delo za nedoločen čas.

Kandidati naj pošljejo prijave z dokazili o izpolnjevanju pogojev do 10. marca 1978 na naslov: MLADINSKA KNJIGA — Celje — Stanetova 3.

aroma - okus - kakovost

KRONIKA

TV SPORED

NEDELJA, 26. II.

8.30 Poročila
8.35 Za nedeljsko dobro jutro: Srečanje oktetov 77, barv. odd.
9.05 625
9.45 M. Kerstner: Gruntovčani — nadaljevanka TV Zg
10.45 Včeraj, ko si bil še mlad — mladinska oddaja
11.25 Mozaik
11.30 Kmetijska oddaja
12.30 Poročila (do 12.35); Svet, v katerem živimo; Okrogli svet; Poročila Svetovno prvenstvo v smučarskih tekih na 50 km iz Lahtija — pos.; Cat Ballou — film; TV Žehtnik; Športna poročila; Barvna risanka
17.45 Košarka Radnički : Borac — prenos, v odmoru Propagandna oddaja
19.20 Cikcak
19.30 TV dnevnik
19.55 Propagandna oddaja
20.00 D. Marković: Vrnitev odpisanih — barv. nadaljevanka TV Beograd
21.00 Propagandna oddaja
21.05 1000 milj do ostalega sveta — dokumentarna oddaja
21.30 TV dnevnik
21.50 Sportni pregled
22.20 Reportaža z nogometnih tekem
22.30 Poročila

PONEDELJEK, 27. II.

9.05 TV v šoli: Črka kot številka, Celinski gozd, K. Baranović, Lectovo srce
11.00 TV v šoli: Materinščina, Risanka, Zemljepis
12.10 TV v šoli: Za najmlajše (do 11.25)
15.05 TV v šoli — ponovitev
16.00 TV v šoli — ponovitev (do 17.15)
17.15 Poročila
17.20 Barvna risanka
17.30 Svet, v katerem živimo — barvni film
18.00 Obzornik
18.10 Oljno sikarstvo — barvna serija Sikkanske tehnike
18.40 Mozaik
18.45 Mladi za mlade — oddaja TV Zagreb
19.15 Barvna risanka
19.20 Cikcak
19.30 TV dnevnik
19.55 Propagandna oddaja
20.00 M. Moretti: Proces proti Giordanu Bruno — barvna odd. TV Beograd
21.05 Propagandna oddaja
21.10 Kulturne diagonale
21.50 TV dnevnik
22.05 Mozaik kratkega filma

TOREK, 28. II.

8.30 TV v šoli: Angleščina, Gozd, Cesta, TV vrtec, Kultura govorjenja
10.00 TV v šoli: Glasbena vzgoja, Risanka, Prirodoslovje (do 11.05)
14.30 TV v šoli: ponovitev (do 16.00)
16.05 Šolska TV: Prometni sistem SFRJ, Slovenski kmečki upor leta 1635 in tolminski kmečki upor leta 1713
17.25 Poročila
17.30 Mozart v izvedbi Isaaca Sterna
18.00 Obzornik
18.10 Mali svet — oddaja TV Zagreb
18.40 Mozaik
18.45 Po sledeh napredka — barvna oddaja
19.15 Barvna risanka
19.20 Cikcak
19.30 TV dnevnik
19.55 Propagandna oddaja
20.00 Mednarodna obzorja
20.50 G. E. Clancier: Črni kruh — nadaljevanje in konec
21.35 Glasbeni magazin
22.15 TV dnevnik

SREDA, 1. III.

17.30 Poročila
17.35 S. Makarovič: Kosovirja na leteči žlici — barvna odd.
17.40 Potovanje v deželo kitk — barvna serija
18.00 Obzornik
18.10 Na sedmi steni — športna oddaja
18.40 Mozaik
18.45 Mavrica — barvna oddaja
19.15 Barvna risanka
19.20 Cikcak
19.30 TV dnevnik
19.55 Propagandna oddaja
20.00 Film tedna: Berač
21.55 Propagandna oddaja
22.00 TV dnevnik
22.15 Miniature: Pesni orkester Zavoda za glasbeno in baletno izobraževanje — barvna oddaja

ČETRTEK, 2. III.

16.00 Šolska TV: Prometni sistem SFRJ, Slovenski kmečki upor leta 1635 in tolminski kmečki upor leta 1713 (do 16.40)
17.25 Poročila
17.30 Po sledeh Marka Pola — barvna nadaljevanka
18.30 Obzornik
18.40 Mozaik
18.43 Zgodbe iz Kalevale — barvna oddaja
18.50 Tehtnica za natančno tehtanje — oddaja TV Beograd
19.15 Barvna risanka
19.20 Cikcak
19.30 TV dnevnik
19.55 Propagandna oddaja
20.00 Oči kritike
20.40 Propagandna oddaja
20.45 Boccaccio-Vuga: O sodniku s koledarjem — TV nanizanka Dekameron
21.30 Na zvezi
21.50 TV dnevnik
22.05 Jaz na ekranu: Duo Stanko Makowicz

PETEK, 3. III.

16.15 Smučarski poleti — barvni posnetek iz Kulma
17.15 Poročila
17.20 Pravljice iz lutkarjevega vozička: O možu, ki ni znal nobene zgodbe
17.40 Deček Dominik — barvna serija
18.05 Obzornik
18.15 Slovenski rock — Tomaž Domicelj, barvna oddaja
18.43 Mozaik
18.45 Človek in prostor — barvna serija Prostorsko načrtovanje
19.15 Barvna risanka
19.20 Cikcak
19.30 TV dnevnik
19.55 Propagandna oddaja
20.00 Kar bo, pa bo — zabavno glasbena oddaja (za JRT)
21.00 Propagandna oddaja
21.05 Razgledi: Kmečki fantje — barvna oddaja
21.35 Propagandna oddaja
21.40 TV dnevnik
21.55 Serpico — serijski barvni film
22.40 Poročila

SOBOTA, 4. III.

8.00 Poročila
8.05 Zgodbe iz Kalevale — barvna oddaja
8.15 S. Makarovič: Kosovirja na leteči žlici, barvna oddaja
8.30 Tehtnica za natančno tehtanje — barvna oddaja TV Beograd
9.00 Mali svet — oddaja TV Zagreb
9.30 Po sledeh napredka — barvna oddaja
10.00 Dokumentarna oddaja
10.30 Pedagogika — oddaja iz cikla Študij na univerzi
10.50 TV drama
11.55 Kulm: smučarski poleti — barvni prenos (EVR)
približ. 14.30 Poročila
16.30 Poročila
16.35 Nogomet Dinamo : Radnički — prenos, v odmoru Propagandna oddaja
17.30 Obzornik
17.40 Risanka
17.50 Jakob — mladinski film
19.15 Barvna risanka
19.20 Cikcak
19.30 TV dnevnik
19.55 Propagandna oddaja
20.00 G. Durčex: Paul Gauguin — barvna nadaljevanka
20.55 Propagandna oddaja
21.00 Lady L — barvni film
21.40 TV dnevnik
21.55 625
22.35 Poročila

PROM. NESREČE

PESCI OB CESTI

Blizu Papirnice v Radečah sta se srečevala voznika osebnih avtomobilov VILMA SKETAKO, 23, iz Jagnjenice in STANISLAV ZUPANEC, 21, iz Sopote. Ker so po obeh straneh ceste hodili pešci proti Papirnici na delo, sta oba zapeljala na sredino cestišča, kjer sta trčila s prednjima levima deloma, pri čemer je nastalo škode za okoli 15.000 dinarjev, lažje pa so se poškodovali voznica Ketakova ter dva sopotnika v Zupančevem avtomobilu.

NI DRŽAL KRMILA

STANKO NOVAK, 22, iz Celja se je peljal s kolesom po makadamskem delu cestišča po Ljubljanski cesti v Celju. Nenadoma je sprednjo zavoro potegnilo med žice kolesa, zato se je kolo ustavilo, ker pa Novak z rokami ni držal krmila, ga je vrglo naprej, pri čemer si je poškodoval levo nogo in roke.

HUDO POŠKODOVAN

Voznik osebnega avtomobila JANEZ FINK, 22, iz Sl. Konjic je blizu tovarne Etol v Šmarjeti prehiteval dva osebna avtomobila, pri tem pa ga je zaneslo najprej na levo bankino, nato pa je bočno drsel čez cesto. Iz celjske smeri se je takrat pripeljal motorist ANTON KOLAR iz Ivence, ki se je zaletel v zadnja leva vrata osebnega avtomobila. Kolarja je vrglo na desno bankino, kjer je obležal hudo poškodovan.

POVOZIL JO JE

Po lokalni cesti iz Gornje vasi pri Preboldu proti Matkam je vozil z osebnim avtomobilom DUŠAN RIBEZL, 27, iz Celja. Približno 10 metrov pred seboj je opazil na tleh ležečo žensko, zato je močno zavrl, na poledeneli cesti pa ni uspel ustaviti. Nameraval jo je obvoziti po desni strani, pa mu tudi to ni uspelo zaradi zamrznjenega snega ob cesti. Tako je z vsemi štirimi kolesi zapeljal čez ANO PIRC, iz Gornje vasi, ki je na kraju nesreče umrla.

NENADOMA NA LEVO

Voznik osebnega avtomobila ALOJZ ŽIBERT, 58, iz Trbovelj je v kraju Mrtvice pri Krškem, to je na cesti med Zagrebom in Ljubljano, nenadoma zapeljal na levi vozni pas. Iz nasprotne smeri je vozil s tovornjakom EJDO STRANJAC, 28, iz Kranja, ki se je umikal skrajno desno in kljub temu, da vozili nista čelno trčili, temveč zaleteli s prednjima levima deloma, je bilo trčenje tako močno, da je voznik Alojz Žibert na kraju nesreče umrl. Škode je za 60.000 din.

PREHITRO PO SNEGU

Po klancu navzdol skozi kraj Tržišče je vozil z osebnim avtomobilom OTO NOVAK, 33, iz Pregrade. Ker pa je po zasneženi cesti vozil prehitro, ga je začelo zanašati. Trčil je v osebni avtomobil, s katerim je iz nasprotne smeri pripeljal JANEZ ARTIČ, 36, iz Ljubljane, ki je močno zaviral, Novak pa se je kljub temu zaletel vanj. Pri nesreči se je težje poškodovala sopotnica v Novakovem avtomobilu JOŽICA PUHEK, 39, iz Rog. Slatine, ki so jo prepeljali v celjsko bolnišnico in ugotovili, da ima pretres možganov, zlomljena rebra, zlomljeno levo sramnično ter sedalno kost.

DVA TEŽJE RANJENA

V Drešinji vasi je na zasneženi in spolzki cesti začelo zanašati voznika osebnega avtomobila OSKARJA SELČANA, 35, iz Liboj, ki je vozil iz žalske smeri. Ko je zapeljal na levi vozni pas, je trčil v tovornjak, s katerim je iz nasprotne smeri pripeljal FRANC BABIČ, 44, iz Obrežja pri Laškem. Selčanov avtomobil je odbilo s ceste po nasipu. Voznik in sopotnica, ki sta bila pripeta z varnostnim pasom, sta težje ranjena, saj ima Selčan zlomljeno lobanjsko dno, žena Erna pa zlomljena rebra in medenično kost. Pri tej nesreči je nastalo škode za 80.000 dinarjev.

KINO

UNION: 23. 2. še francoski barvni film »Židovi greha«;

od 24. do 28. 2. I. del italijanskega barvnega filma »20. stoletje«, ob 16. in 19. uri;

od 1. 3. dalje ameriški barvni film »Loganov beg«.

METROPOL: 23. 2. še ameriški barvni film »Quentin Durward«;

od 24. 2. dalje ameriški barvni film »Moje pesmi, moje sanje«;

sobota, 25. 2. ob 10. uri matineja ameriško-japonskega barvnega filma »Gospodar smrti«.

DOM: 23. 2. še ameriški barvni film »Povampirjeni Milles«;

od 24. do 26. 2. jugoslovansko-nemški barvni film »Old Surehand«;

od 27. 2. dalje ameriško-japonski barvni film »Gospodar smrti«.

SLG

Četrtek, 23. 2., ob 12. in 15. uri — Krüger-Ludwig: »Maks Žvižgač« — gostovanje na Vrhniki.

Petek, 24. 2., ob 19.30 — V. Zuppa-L. Illica-V. Sardo: »Tosca«, glasba G. Puccini — za izven.

Sobota, 25. 2., ob 19.30 — Rudi Šeligo: »Čarovnica iz Zgornje Davče« — gostovanje v ljubljanski Drami.

Ponedeljek, 27. 2., ob 19.30: »Tosca« — za I. mladinski abonma.

Torek, 28. 2., ob 15.30: »Tosca« — za II. mladinski abonma; ob 19.30 isto delo za III. mladinski abonma.

Sreda, 1. 3., ob 17. uri: »Tosca« — za abonma sreda.

POROKE

CELJE

Poročili so se trije pari, med njimi: Srečko Marič, avtomehanik in Melisanta Kvesič, frizerka, oba iz Celja.

SMRTI

CELJE

Franc Mastnak, 72, Razgor; **Franc Stritih**, 73, Vojnik; **Feliks Ravtar**, 72, Planina pri Sevnici; **Jože Mohor**, 53, Jeronim; **Marija Pikl**, 68, Vojnik; **Karl Solinc**, 80, Ljubečna; **Antonija Vreš**, 81, Rogarec; **Janja Petan**, 25, Celje; **Maks Cvikl**, 63, Celje; **Marija Turnšek**, 78, Celje; **Frančiška Kveder**, 91, Vojnik; **Alojz Perc**, 49, Gornja vas; **Antonija Fidler**, 71, Male Grahovše; **Avgust Bezenšek**, 74, Celje; **Ivan Leskovšek**, 84, Celje; **Frida Steklič**, 65, Zadobrova in **Franjo Komerički**, 77, Celje.

SMARJE PRI JELŠAH

Martin Amon, 64, Imeno; **Julijana Plavčak**, 80, Žahenberc; **Karl Kovačič**, 90, Drensko rebro in **Aleš Jug**, eno leto, Gubno.

ROJSTVA

CELJE

31 dečkov in 25 deklic.

Uspešen program razvoja ter višja stopnja predelave in finalizacije v

ŽELEZARNI ŠTORE

narekuje potrebe po sodelavcih, zato vabimo k sodelovanju:

TOZD mehanske obdelave

— več KV strugarjev, rezkalcev in orodjarjev

TOZD vzdrževanje

— več KV strojnih ključavničarjev, strugarjev in inštalaterjev

TOZD livarna

— več KV livarjev ter
— več delavcev za priučitev v livarstvu

Tovarna traktorjev v izgradnji

— več KV avtomehanikov, strugarjev, ključavničarjev in
— več delavcev za priučitev na obdelavi in montaži

TOZD jeklarne in valjarne

— več KV valjavcev, ključavničarjev in strugarjev ter
— več delavcev za priučitev v valjarstvu in jeklarstvu

TOZD energetika

— 2 dipl. elektronika za merilno službo

DSSS

— dipl. ekonomista za kadrovski sektor
— dipl. ekonomista za finančni sektor
— dipl. stroj. inž. za sektor za novogradnje

Vabimo vas, da se zaposlite na ustreznem delovnem mestu, kjer se boste lahko osebno izpopolnili in uveljavili.

Pred zaposlitvijo si lahko ogledate obrate, kjer dobite tudi vse potrebne informacije. Zglasite se lahko osebno vsak dan ali pismeno, v kadrovskem sektorju Železarne Štore.

MIK PROIZVODNO PODJETJE PREBOLD — TOZD Konfekcija in DSSS

vabita k sodelovanju

1. VODJO PROIZVODNJE
2. VODJO KOMERCIALE
3. VODJO IZMENE

Želimo da ima izbrani kandidat pod

štev. 1.:
— višjo konfekcijsko ali tekstilno šolo
— 5-letne delovne izkušnje na enakem ali podobnem delu
— organizacijske sposobnosti vodenja

štev. 2.:
— višjo komercialno, konfekcijsko ali tekstilno šolo
— 4-letne delovne izkušnje pri enakem ali podobnem delu
— organizacijske sposobnosti vodenja
— kreativne sposobnosti za modne tendence
— zaželeno je znanje vsaj enega tujega jezika

štev. 3.:
— srednjo konfekcijsko ali tekstilno šolo
— 4-letne delovne izkušnje pri enakem ali podobnem delu
— organizacijske sposobnosti vodenja

Svojo prijavo z opisom dosedanjega dela pošljite kadrovski službi v DSSS. Vabilo k sodelovanju velja do zasedbe navedenih področij del.

OBRTNO GRADBENO PODJETJE »REMONT« CELJE, p. o. Oblakova 32

vabi

k sodelovanju za naslednje delovne naloge in opravila:

1. Več gradbenih delavcev, zidarjev in tesarjev

pogoj: zaželena je praksa na takih delovnih opravilih

2. Stavbnega ključavničarja

pogoj: kvalificiran stavbni ključavničar in varilec ter 3 leta delovnih izkušenj

3. Stavbnega mizarja

pogoj: kvalificiran stavbni mizar ter 3 leta delovnih izkušenj

4. Strojnik — buldožerist

pogoj: strojnik z opravljenim izpitom za upravljanje težke gradbene mehanizacije in nekaj let prakse

Na delo bodo kandidati sprejeti za nedoločen čas s pogojem poskusnega dela, ki traja 90 dni.

Prijavite se lahko v 15 dneh po objavi v časopisu pismeno ali osebno v splošni službi OGP »Remont«, Oblakova 32, Celje.

Komisija za medsebojna razmerja delovne organizacije

»FOTOLIK« CELJE

objavlja
prosta dela in naloge za

dva TRGOVSKA POMOČNIKA

POGOJI:
—KV trgovski pomočnik tehnične stroke. Delo je za določen čas — nadomestovanje v času porodniškega dopusta.

Pismene vloge z dokazili pošljite na naslov D. O. »Fotolik« Celje — Komisija za medsebojna razmerja. Rok za prijavo je 10 dni po objavi.

FEST NA PLATNIH (1)

ROCKY – USPEŠNICA

Režija: John Avildsen; igrajo: Sylvester Stalone, Talia Shire, Burt Young; nagrade: trije oskarji — najboljši film leta 1977, najboljša režija, najboljša montaža.

Film Rocky je bil lani največje presenečenje na prezasičenem ameriškem filmskem tržišču. Nastal je v anonimnosti z malo znanimi avtorji, nato pa se bliskovito povzpel do najbolje ocenjenega filma leta, ki je enako priljubljenost kot pri ocenjevalcih dosegel tudi pri občinstvu.

Rocky govori o mladem, manj bistrem, a poštenem mladeniču — boksarju. Rocky boksa za vsak denar. Preživlja se z boksom po klubih, služi drobiž in zapravlja svoj talent. Boksa pravzaprav le zato, ker ne zna početi nič drugega (»če nimaš možgan, razvijaj mišice«, mu je dejal oče). Njegov značaj še najbolje razkriva romantična ljubezen do nelepe sosede in pravo oboževanje malih živalic, ki so močan kontrast njegovi atletski moči. Rocky je tretjerazredni boksar. V zatonu je že. Zapravil je svojo šanso, ki je pravzaprav nikoli ni imel. Od borb razmesarjen obraz s čudežno nepoškodovanim nosom, povešenimi in žalostnimi očmi, zre v vsakdan, brez upov. Toda upi vendar so. Amerika je dežela upa, dežela, kjer ima vsakdo svojo priložnost. Tudi Rockyu se ponudi. Ponudi se mu kot ironičen odgovor na ameriški sen, kot odgovor na izgubljene upe. V mesto pride svetovni prvak Creed, ki tu izve, da bo dvoboj z izzivalcem odpadel, zaradi njegove poškodbe. Dvoboj, ki naj bi počastil 200-letnico ZDA, države priložnosti in upov. Dvoboj mora biti! Predstava se mora nadaljevati! Za vsako ceno! Če ne z dostojnim partnerjem, vsaj v stilu dežele upov. Naj dobi priložnost neki anonimnež, naj bo lutka v velikem reklamnem spektaklu, vseameriškem showu.

Rocky dobi priložnost. Postane nekak sodobni David, ki bo boksal proti nepremagljivemu Goliatu. Rocky priložnost sprejme. Ne kot izziv prvaku. Sprejme jo kot svojo šanso, kot obliko samopotrditve, kot pot, da prvič v življenju tudi sam postane »Nekdo«, ne brezimni tretjerazredni prebivalček planeta, ki ga ne bo objokoval. Ne gre za slavo, ne za denar. Za to gre, da dokaže svetu in sebi, da je nekaj. »In če bom slišal zadnji gong, bom ne glede na izid zmagal,« pravi Rocky. Zmagal bo v borbi s seboj. Formalna zmaga ali poraz sta le kulisi boja s sabo, z okolico, ki ga je toliko časa zapostavljala, prezirala.

Boj je okruten, krvav. Tudi zadnji ponos, Rockyjev nos, se zlomi. Toda Rocky, vsemu spektaklu in posmehu navkljub, zdrži na nogah do zadnjega gonga. Z obrazom krvave maske, slepo podplutimi očmi in ljubljeno Adriano v naročju ponosno zre v resnico o zmagi in porazu, o deželi upov in sanj. Rocky je »Nekdo«.

Film Johna Avildsena (poznamo ga že po mojstrovini Joe, tudi to je Amerika) je visoka priznanja sicer dobil nekoliko nezasluženo, kar pa ne pomeni, da svoji komercialnosti navkljub Rocky ni dober film. Nad raven povprečnosti ga dviguje predvsem odlična igra, domišljeni dialogi, kamera, ki v obrobju čara sliko osamljenosti velemestne džungle in spretna montaža. Rocky je film, ki bo polnil kinodvorane.

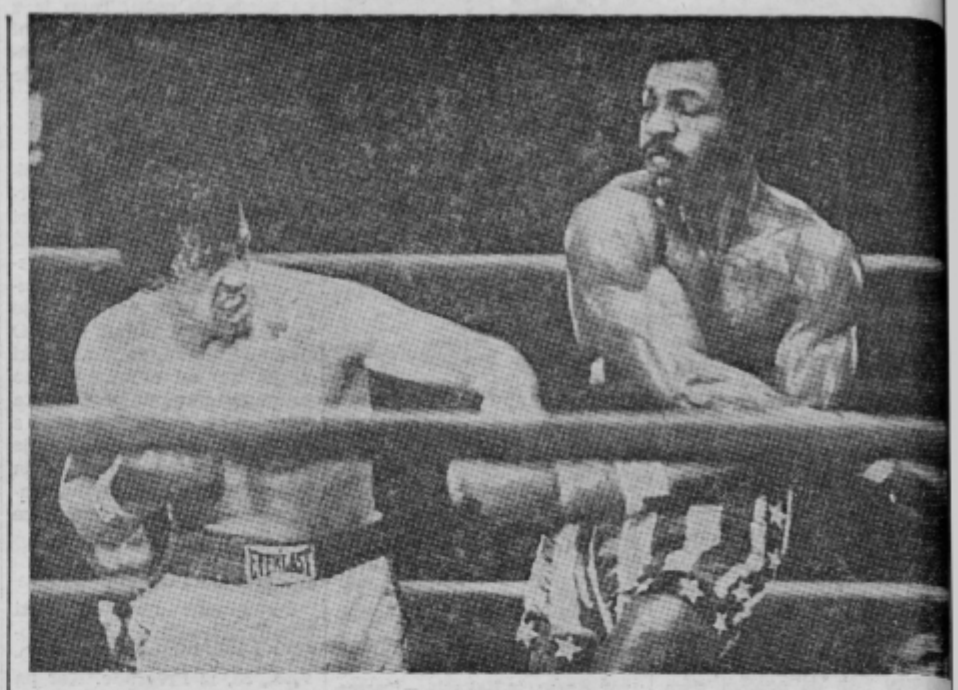

Rocky bojuje svoj obupni boj. Boj s svetovnim prvakom, ki je le boj s samim seboj...

Vedno več siamskih dvojčkov kirurgi uspešno ločijo. To lahko opravijo pri lažjih primerih, čeprav tudi ti niso brez preteče nevarnosti. Na naši sliki sta dvojčici Ginny in Teresa Bunton in mestece Tennessee. Bili sta zraščeni z glavami. Operirali so ju, ko sta bili stari tri mesece. Obveze na glavi sta od ponovne operacije pri 18. letih, ko so jim luknji v lobanji zadelali s koščki rebernega hrustanca.

VELIKA IMENA

Slavni pevec Enrico Caruso je pel na neki dobrodelni prireditvi in zahteval plačilo 3000 dolarjev. Osupli organizatorji si niso mogli več nič pomagati, kajti karte so bile že razprodane in pevec je bil glavna točka. Toda zvečer na dan prireditve je Caruso izročil predsedniku prireditve ček za 10.000 dolarjev, rekoč: Caruso, pevec, se pusti plačati; Caruso, človek, daruje z zadovoljstvom.

—

Arturo Toscanini je bil nekoč povabljen, da dirigira znanemu dunajskemu filharmoničnemu orkestru. Glasbeniki so bili za Italijanov temperament preveč hladni. Mojster jih je takole nahrulil:

— V partituri piše con amore (z ljubeznijo), vi mi pa igrate kot poročeni možje! —

—

Harry Truman, nekdanji ameriški predsednik, se je s študenti pogovarjal o politiki.

— Kdaj človek začenja biti politik, je vprašal študent.

— Vi ste pravzaprav že, odgovori Truman, saj trošite denar drugih. —

VRAŽEVERNOST

ČUDEŽ PA TAK

NAREDIL GA JE DEČEK Z NOŽEM

V nekem sadovnjaku blizu Heinsberga v Nemčiji je minulo poletje bilo vse živo od božjepotnikov. Drenjali so se k jablani, na katere veji v začetku rogovile se je »prikazala« mati božja. Prva sta podobo zagledala zakonca Wilhem in Jesofine Vondeberg, dva stara pobožna upokojenca. Od tistega dne naprej je bil sadovnjak vsak dan bolj obiskan. Prišle so nune, otroci, kmalu za njimi številni bolniki in pohabljenci na vozičkih. Začelo se je romanje. Začela se je tudi trgovina. Kar veliko denarja je bilo treba dati za barvno fotografijo Marijine podobe. Pojavili so se prodajalci odpustkov, razna nabožna literatura o materi božji.

In kaj je bilo v resnici na veji tiste jablane?

Množica romarjev pod drevesom. Med radovedneži jih ni bilo malo, ki so verjeli v čudež. Prišli so bolniki, pohabljenci, v veri, da bodo čudežno ozdraveli.

Se sveža rana, ki jo je pustil za sabo oster lovski nož na skorji drevesa. Rana ima v sredini nekakšno figuro žene z dolgim ogrinjalom.

Na odrezani drevesni skorji, oziroma na rani drevesa je bilo dejansko videti nekakšno figuro ženske z dolgim ogrinjalom in otroku podobnim bremenom na desni strani. Čudež je naredil lastnikov osemletni sinček Seppl, ki je z lovskim nožem nemarno olupil vejo ter si s tem prislužil nekaj krepkih čez zadnjico, ko je oče, sicer dober sadjar, opazil njegovo početje. V škatli z napisom »prispevki« se sicer tu in tam najde groš, toda kaj je to za poteptano travo v sadovnjaku, ki se še nekaj let ne bo pošteno zarasla.

Uradna cerkev čudeža ni priznala. Bližnji župnik je modro komentiral ta dogodek:

»Čas celi rane in zacelil bo tudi tisto na jablani.«

In čudeža, ki ga je mali Seppl naredil z očetovim lovskim nožem, bo konec.

MISLI

Nič ni dovolj za človeka, ki mu je zadosti premalo.
(Epikur)

Le kaj bi rekle ženske, če bi moški vsako leto menjali dolžino hlačnic?
(Lady Astor)

Bodočnost se bo izkazala hvaležno tistim, ki imajo potrpljenje z njo.
(Kitajska modrost)

Če bi vsak govoril o stvareh, ki jih v resnici tudi razume, grobna tišina bi zajela svet.
(Sir Allan Herbert)

Kdor nima usmiljenja v srcu, je najhujši srčni bolnik.
(Bob Hope)

Če že morate pripovedovati o svojih težavah, pripovedujte jih svojim sovražnikom. Z veseljem vas bodo poslušali...

Kritik je človek, ki v najboljšem najde kaj slabega.

Bližnjica je pot, na kateri nikogar ne srečamo, da bi ga povprašali za pot.

Kako velikanska razlika je med svetovati in pomagati.

NOVI TEDNIK 8

NOVI TEDNIK – Glasilo občinskih organizacij Socialistične zveze delovnega ljudstva Celje, Laško, Slovenske Konjice, Šentjur, Šmarje pri Jelšah in Žalec – Uredništvo: Celje, Gregorčičeva 5, poštni predal 161. Naročnina in oglasi: Trg V. kongresa 10 – Glavni in odgovorni urednik: Milan Seničar; tehnični urednik: Drago Medved – Redakcija: Milan Božič, Jure Krašovec, Mateja Podjed, Vojko Rizmal, Brane Stamejčič (odg. ur. Radia Celje), Damjana Stamejčič, Zdenka Stopar, Milenko Strašek, Janez Vedenik, Tone Vrabl – Izhaja vsak četrtek – Izdaja ga ČGP »Delo«, Ljubljana – Rokopisov ne vračamo – Cena posamezne številke 4 din – Celoletna naročnina 180 din, polletna 90 din. Za inozemstvo je cena dvojna. Tekoči račun 50102-601-20012 ČGP »Delo« Ljubljana – Telefon 22-369, 23-105, oglasi in naročnina 22-800.