CELJE, 12. NOVEMBER 1981 – ŠTEVILKA 45 – LETO XXXV – CENA 8 DIN

NOVI TEDNIK

GLASILO OBČINSKIH ORGANIZACIJ SZDL CELJE, LAŠKO, MOZIRJE, SLOVENSKE KONJICE, ŠENTJUR, ŠMARJE PRI JELŠAH IN ŽALEC

CELJE: PREMOG JE IN GA NI

Premog. Zelo iskano blago, zlasti v času, ko mraz sili v stanovanja. Ga imamo v kleteh in drvarnicah dovolj? Nas bo morebiti zaradi tega, ker ga nimamo ali imamo premalo, zeblo?

Odgovor na ta in druga vprašanja smo iskali v celjski Kovinotehni, v njeni temeljni organizaciji za tehnično trgovino, torej pri kolektivu, ki nosi glavno breme preskrbe s premogom za naše območje.

Kaj pravijo številke?

Priznanje velenjskim rudarjem. Lignita bodo dali do konca leta toliko, kot je znašalo naročilo. Tudi potreba. To pa je 35.000 ton. Tu ni zastojev in dobava poteka v redu, zato tudi tisti ljudje, ki so se za ogrevanje stanovanj odločili za lignit, ne čakajo dolgo na njegovo dobavo.

Povsem drugače pa je z drugimi premogi. Iz Zasavja bi naj dobili 17.700 ton, toda rudarski kolektiv je podpisal pogodbo le za 7200 ton. Pa še te ne bo izpolnil! Do konca oktobra so ga na naše območje poslali le 4566 ton. Torej premalo, in vse kaže, da pogodbe, ki je že tako pod predvidenimi potrebami, ne bodo izpolnili.

Še slabši je položaj pri dobavi prav tako rjavega premoga iz bosanskih rudnikov. Od tod bi naj dobili letos 16.800 ton, zaenkrat pa je prispelo le 526 ton iz Banovičev ter 147 ton iz Djurdjevika. Mimo tega še tudi 209 ton sušenega lignita iz Kolubare.

Izpad je torej tu. Velik. Zelo velik. Navzlic temu so pri Kovinotehni optimisti. Pravijo, da bi zebsti ne smelo nikogar. K vsem tem številkam je treba dodati še brikete, ki jih kupujejo v Nemški demokratični republiki in ki jih je dovolj v zalogi. Res pa je, da je cena razmeroma visoka. Imajo pa seveda 5000 kalorij. V zalogi jih je še okoli 700 ton, do konca leta pa računajo še na novo dobavo okoli 1500 ton. Za uporabo priporočajo mešanje briketov z lignitom, in sicer tretjina briketov in dve tretjini lignita.

Tudi drv je dovolj. Celjsko Gozdno gospodarstvo je pri tem dobro opravilo svojo nalogo.

Pri dobavi premoga individualnim naročnikom so zdaj na vrsti tisti, ki so premog plačali meseca marca. Na videz velika zamuda, toda pri Kovinotehni pravijo, da bodo do konca leta izpolnili vse obveznosti do kupcev.

Premog torej je in ga ni. Na vsak način pa ga je toliko, da bi morala biti topla vsaka peč, ki uporablja to surovino. Dovolj je velenjskega lignita in premalo rjavega premoga, tako iz Zasavja kot iz bosenskih rudnikov. Dovolj je tudi briket in drv. Morda premalo denarja za nakup briket. Tudi drva niso poceni.

Zato tudi letošnji položaj sili kolektiv Kovinotehna k sklepanju čvrstejših pogodb za dobavo rjavega premoga. Pa so težave, ker proizvajalci zahtevajo več in preveč, kot lahko dajejo kupci. Zaenkrat je le čvrsta pogodba za letno dobavo 1000 ton sušenega lignita iz Kolubare, in nič drugega.

M. BOŽIČ

DEVETIČ V POLNEM TEKU

Posnetek je z razstave 40 let vstaje v jugoslovanskem filmu, prve prireditve v okviru letošnjega 9. Tedna domačega filma, o njej smo poročali že v prejšnji številki. Na sredinskih straneh podajamo dogajanje v prvih dneh manifestacije. Do torka so pred nami izredno zanimivi filmski sporedi: 40 let vstaje, 20 let neuvrščenosti, slovenski kratki filmi, predstavitev črnogorske kinematografije, spored za mladino in seveda pogovori po prvi premierni predstavi s filmskimi ustvarjalci. Nikakor ne bi smeli prezreti priložnost, ki se nam ponuja v času Tedna domačega filma, da navežemo še trdnejše in trajnejše stike s filmskimi delavci. V teku je tudi premierni spored v občini Žalec, mladinski filmi na Polzeli in premiere izven Celja. Jutri bo srečanje filmskih delavcev z delavci Ema, do danes pa so bili v Celju na obisku tudi uredniki kulturnih redakcij jugoslovanskih dnevnih časnikov. Pred nami so tudi prva posvetovanja, sicer pa o tem več prihodnjič.

Foto: Tone Tavčar

RUDARJI POMAGAJO RUDARJU

Nič kolikokrat se vrli velenjski rudarji niso izkazali samo pri izkopavanju premoga, ki ga za naše vsakdanje potrebe potrebujemo iz dneva v dan več, temveč tudi pri drugih, izrecno humanih akcijah. Skozi temne jamske rove je odmevalo: »Javite se rudarji s krvno skupino B plus, kajti potrebuje jo vaš tovariš, ki se v bolnišnici bori za življenje.« To je iskana krvna skupina, ki je ne premore veliko ljudi. Najprej se je javilo osem rudarjev, naslednji dan na ponovni poziv še šest! Dovolj, da so pomagali sotovarišu v borbi za življenje! Nov dokaz visoke humanosti, tople človečnosti in želje po nečem skupnem dobrem!

TV

CELJE V 1982. LETU

V torek, 17. novembra, bodo redne seje delegatov zborov celjske občinske skupščine. V tem, ko bo prvi del ločenih sej posvečen osnutkoma resolucije o družbenoekonomski politiki in razvoju občine in Slovenije v prihodnjem letu, bodo v nadaljevanju odločali o družbenem dogovoru o varstvu okolja v občini v novem srednjeročnem obdobju ter o ekonomski in ekološki sanaciji Cinkarne.

Delegati bodo ocenili tudi stanje in naloge raziskovalne ter inovacijske dejavnosti v občini pa tudi predlog dogovora o skupnih osnovah in merilih za določitev odškodnine zaradi spremembe namembnosti kmetijskega zemljišča ali gozda.

MB

TEDEN DOMAČEGA FILMA - CELJE

MOZIRJE

NI »LOV NA ČAROVNICE«

Zmanjšanje družbene režije naloga našega časa

Ko je pri izvršnem svetu občinske skupščine Mozirje pričela z delom komisija za zmanjševanje družbene režije, se je lotila naloge s spoznanjem, da akcija ne more in ne sme biti usmerjena proti administraciji na sploh, ampak predvsem v oceno stanja na tem področju in v uveljavitvi ukrepov za racionalizacijo opravil, predvsem pa, da se tudi ta dejavnost organizira tako, da ne bo nepotrebnih del.

Zato to ni »lov na čarovnice«, ni akcija v smislu odpuščanja delavcev v režijskih službah, marveč dosti več, tembolj, ker se tudi v mozirski občini kažejo znaki razraščanja družbene režije. Prav zato bi morali v vseh delovnih sredinah sprejeti pobudo komisije kot tisto, ki naj sproži temeljito oceno stanja, ne pa zagovor in opravičilo za trenutni položaj.

In nadalje, ne samo po mnenju komisije, tudi po predlogu izvršnega sveta bi naj akcija za zmanjševanje družbene režije postala splošna družbena obveznost v vseh delovnih sredinah kot sestavni del gospodarske stabilizacije. Zato bi morali v vseh organizacijah združenega dela in v vseh delovnih skupnostih sprejeti programe za zmanjševanje administracije. To pa je delo, ki mora teči vsaj v tekočem srednjeročnem obdobju in prav gotovo tudi pozneje.

Konkretno se mora ta pobuda pokazati v takojšnji zaustavitvi novega zaposlovanja v administraciji. Tudi ob upokojitvah in drugih trajnih odhodih delavcev iz režijskih služb, morajo v kolektivih najprej znotraj organizacije poiskati možnosti za primerno porazdelitev nalog in opravil med druge režijske delavce.

Bitka za zmanjševanje družbene režije v mozirski občini sega tudi na področje zbiranja in sestavljanja odvečnih statistik, poročil, analiz in drugih nalog ne glede na to, kdo takšne podatke zahteva. Hvaležna je pobuda za poenotenje informacijskih sistemov in seveda sistemov na področju, kjer so opravila zakonsko predpisana in se dajo obdelati na računalnikih.

Lotili so se pomembnega dela, čeprav prvi koraki, usmerjeni v delovne kolektive, kažejo, da pobuda še ni padla na plodna in razumevajoča tla, zlasti pa, da mnogokje niso razumeli njene poglavitne vsebine. Zato bo morebiti razprava na današnji in jutrišnjih sejah zborov občinske skupščine bolj na široko odprla vrata na področje, ki ga ne kaže prezreti.

M. BOŽIČ

VOLILNE KONFERENCE ZK: VELIKO O ODGOVORNOSTI

Že prvi val opravljenih volilnih konferenc osnovnih organizacij zveze komunistov v celjski občini je pokazal, da so bile vsebinske, kadrovske in organizacijske priprave nanje pravočasne in temeljite. Od tri sto desetih osnovnih organizacij, kolikor jih bo do 25. novembra opravilo volilne konference, se jih je doslej sestalo že okoli dvajset odstotkov, sicer pa konference tečejo praktično vsak dan.

V vsebinskem smislu so že opravljene konference pokazale na pomemben premik. Osnovne organizacije namreč ne razpravljajo le o gospodarskih, samoupravnih in političnih razmerah v lastnih temeljnih organizacijah, temveč komunisti izhajajo iz ocen, ki veljajo za celotno delovno organizacijo. To pa pomeni pomemben vsebinski premik, saj tako osnovne organizacije razbijajo plotove lastnih problemov in pri ocenjevanju razmer izhajajo širše, iz celotne delovne organizacije. Druga pomembna vsebinska značilnost, ki jo je moč izluščiti iz dosedanjih razprav komunistov na volilnih konferencah, pa je ta, da osnovne organizacije ne pojmujejo svoje samostojnosti kot možnost za oblikovanje lastnih sklepov glede na svoje izkušnje in razmere, temveč izhajajo iz sklepov 21. seje CK ZKJ. In končno, zelo veliko razprav komunistov se nanaša na odgovornost posameznikov in osnovnih organizacij zveze komunistov pri uresničevanju dogovorjenih nalog in ciljev gospodarske stabilizacije.

V kadrovskem smislu so bile naloge že pred volilnimi konferencami opravljene. Komunisti so na sestankih OO ZKS že pred tem obravnavali kandidatne liste vodstev osnovnih organizacij, tako da so jih na volilnih konferencah le še potrdili. Analiza novih vodstev celjskih osnovnih organizacij ZK kaže, da se je v njih povečal delež žensk, mladih in pa delavcev iz neposredne proizvodnje. Taka struktura je zadovoljiva tudi v primeru novoizvoljenih sekretarjev osnovnih organizacij. Med njimi se je namreč bistveno povečal delež žensk (za 18,5%), predvsem pa mladih ljudi (za 121%) in tudi neposrednih proizvajalcev (za 21,6%).

DAMJANA STAMEJČIČ

izotal
termoizolacijski pod

IZOTAL je nov toplotno-zvočni izolacijski izdelek, namenjen za izdelavo izolacijskih tlakov. Nanj lahko polagamo katerikoli zaključni pod (parket, topli pod, keramiko itd.). Vgrajujemo ga v debelini 4–5 cm.

IZOTAL pripravimo tako, da ga premešamo s cementom v razmerju 6 : 1. Poraba po m² je okrog 50 kg.

Informacije: Ljubečna Celje, telefon (063) 25-800.

Ljubečna Celje

TAKSA DRUGIČ

Govorice, da bo že znana famozna taksa vendarle uvedena, so imele isti učinek kot prvič: trgovine v obmejnih mestih naših sosed so skorajda izropane, kupuje se »vse živo«, potrošniška mrzlica ne sprašuje za ceno, po poročilih obmejnih patrol se je spet razcvetelo »švercanje«.

Napovedi, da se taksi ne »bomo« odpovedali (tega pa uradno nihče niti ne zanika niti ne potrdi) so tudi tokrat povzročile neprecenljivo škodo. Po ocenah (gre le za blago, ki je šlo legalno čez mejo) so Jugoslovani v tržaških trgovinah v zadnjih 20 dneh pustili nekaj sto mio din, v glavnem v devizah(!) Po izjavah carinikov gre v glavnem za nemške marke, ki jih nekateri hkrati »izvozijo« tudi po nekaj tisoč. Dinarjev, vsaj legalno, nihče ne nosi čez mejo, saj je večina »turistov« obveznih 1500 din že potrošila.

Če je bil eden glavnih argumentov za uvedbo takse težnja preprečiti odliv dinarjev in deviz iz države (Jugoslovani letno potrošijo 2,5 mlrd dolarjev v tujini), potem je to zelo mršav argument. Točno je, da se da za ta denar zagotoviti tri četrtine potrebne nafte letno, toda zaradi pogostega pomanjkanja blaga in neprestanega povečevanja cen si mnogi naši občani delajo zaloge. Parola dneva je, kupuj danes, kajti jutri morda tega že ne bo več. Ustvarjena je neverjetna psihoza, ki se je ne da odpraviti z nepreprečljivimi obljubami, s sporočili s sej in neodločnostjo.

BORBA

V ŽALCU IN ŠEMPETRU

DOPISNO O MARKSIZMU

Šolo obiskuje 50 prosvetnih delavcev

Občinska konferenca ZKS Žalec in Delavska univerza Žalec sta pripravila za komuniste, ki delajo na področju vzgoje in izobraževanja dopisno šolo marksizma.

Prijavilo se je petdeset kandidatov iz cele občine, šola pa se je pričela 5. 11. z uvodnim sestankom v veliki predavalnici osnovne šole v Žalcu. Na sestanku so se pogovorili o namenu šole in o temah, ki jih bodo obravnavali. Program je prilagojen potrebam in nalogam komunistov, ki delajo v vzgojno izobraževalnih organizacijah. Ob študiju naj bi spoznali temeljne značilnosti razvoja političnega sistema socialističnega samoupravljanja, družbenoekonomskih odnosov ter idejno in pri tem akcijsko vlogo komunistov. Spoznali naj bi temeljne naloge idejnosti in marksistične idejne zasnovanosti vzgoje in izobraževanja, pota in probleme uveljavljanja novih družbenoekonomskih odnosov na tem področju, kako vzgajati za samoupravljanje in ustvarjalno delo ter organizacijsko in samoupravno življenje in delo v vzgojno izobraževalnih organizacijah.

Problematiko, ki jo bodo predelali v tem šolskem letu so razdelili na šest tem. O mestu in nalogah vzgoje in izobraževanja v razvoju socialističnega samoupravljanja je predaval Emil Rojc, na prvem srečanju, o temeljih marksizma bo gororila Marina Tavčar, o smeri razvoja političnega sistema socialističnega samoupravljanja Vera Orešnik, o družbenoekonomskih odnosih v jugoslovanski socialistični samoupravni družbi Janko Kač, o mednarodnih odnosih in zunanji politiki Jugoslavije Vlado Gorišek ter o idejni in akcijski krepitvi ZK v boju za razvoj socialističnih samoupravnih odnosov Janez Zahrastnik.

Glede na širino snovi in njeno prilagojenost potrebam slušateljev, le ti pričakujejo, da jim bo šola v veliko pomoč pri nadaljnem delu na vzgojno izobraževalnem področju.

Na sliki: Skupina slušateljev na skupnem sestanku v Žalcu. T. TAVČAR

BORČEVSKI STIKI Z MLADIMI

Mladi na celjski gimnaziji so tudi letos povabili borke in borce NOB na prireditev v glasbeni sobi gimnazije, kjer so se nam predstavili z literarnimi deli in glasbenimi točkami. Zopet so nas prav prijetno presenetili, zato smo vsakega nastopajočega nagradili z iskrenim ploskanjem. Prireditelјem in nastopajočim se je ob zaključku nastopa zahvalil Ludvik Pregl, predsednik komisije za invalidske zadeve pri občinskem odboru ZZB NOV Celje. Pokazal jim je zastavo artiljercev, ki so se med NOB borili na Primorskem in povedal, da ga ta zastava še posebej spominja na tiste težke pa vendar lepe dni, ko so se tolkli s fašisti. In po eni takih težkih borb so imeli odmor v neki vasi ter prisostvovali tako imenovanemu sojenju pod murvo. To so bila sojenja za manjše prekrške. Kar ti priženejo borci dva ujeta fašista – v okoliških vaseh so namreč še trajale borbe. Zdaj pa je sledilo pravo ljudsko sojenje, ostro in nepopustljivo. Izrečena je bila smrtna kazen.

Pripoved je napravila zlasti na mlade močan vtis.

Takšni stiki pa pomenijo nadaljevanje tradicij iz NOB med mladimi. Mi pa smo občutili, da je bilo to prijetno doživetje za mlade iz oddelčne skupnosti 4. c. razreda gimnazije kakor tudi za nas.

RUDOLF URŠIČ

KOMENTAR

Tako kot že dve leti nazaj, bo tudi letos strokovna služba občinskih skupnosti za zaposlovanje ob koncu leta pripravila obširnejšo informacijo za naše delavce na začasnem delu v tujini. Letos se v to akcijo vključuje tudi Medobčinska gospodarska zbornica v Celju.

Informacija naj bi celoviteje predstavila možnosti za združevanje sredstev in dela predvsem v drobnem gospodarstvu in obrti na širšem celjskem območju, za kar se delavci na začasnem delu v tujini ob vrnitvi v domovino tudi najbolj zanimajo.

Res pa je tudi, da smo o razvoju drobnega gospodarstva v Sloveniji sprejeli že veliko stališč, medtem ko s konkretnimi rezultati ne moremo biti zadovoljni. Pra to področje v resnici sploh ni tako »drobno«, kot bi lahko sklepali iz imena oziroma naziva, ampak gre

PRED NOVOLETNIMI OBISKI ROJAKOV

predvsem za pomembno dopolnilno gospodarsko dejavnost, ki lahko daje obilo možnosti za zaposlitev, združevanje sredstev in zasebnih pobud ter lahko ustvarja pomemben delež v družbenem proizvodu.

Vse kaže, da tega še nismo doumeli v polni meri, zato tudi še toliko obotavljanja pri konkretnih premikih v drobno-gospodarskih dejavnostih.

Nekateri pravijo, da so temu krivi tudi preozki pogledi v okvirih občinskih plotov na razvoj drobnega gospodarstva in obrti. Stvar je namreč v tem, da na možnosti združevanja sredstev in dela ter gospodarskega interesa delavcev na začasnem delu v tujini, ki se vračajo, ni mogoče gledati samo z vidikov razreševanja deficitarnih poklicev in tistih poklicev, ki izumirajo.

Najbrž je velika iluzija ali pa naivnost, pričakovati, da bi se vračajoči delavci zanimali zgolj za možnost odpreti kolarske, čevljarske, frizerske in druge deficitarne storitvene obrtne dejavnosti in obrate, saj so usposobljeni, vsaj večina njih, za odpiranje proizvodno-obrtnih gospodarskih dejavnosti.

Tudi ob letošnjih razmišljanjih, ki jih bomo spet nekoliko bolj posvetili našim zdomcem ob koncu leta, bi si morali, sebi in njim, natočiti čistega vina resnice, predvsem pa se problema ne lotevati spet z velikimi besedi in praznih obljub.

MITJA UMNIK

KOVINAR VITANJE

ŠE VEČ IN BOLJ

Sekretar OO ZK ponovno J. Hribem

Petkova programsko volilna konferenca OO ZK Kovinar Vitanje je pokazala, kako potrebno je enakovredno in povezano krepiti celovite odnose v delovni organizaciji: tako samoupravne kot ekonomske, saj le takšna celovitost lahko zagotavlja dobre uspehe v vseh pogledih.

Nekaj manj kot stočlanski kolektiv Kovinarja (obrati v Vitanju, Stranicah in Zgornji Polskavi) je dosegal v zadnjem času pa tudi sicer, zelo lepe poslovne uspehe. Tega so se komunisti na konferenci tudi zavedali, čeprav so v isti sapi izrekli tudi samokritično oceno svojega lastnega dela v okviru skupnih stabilizacijskih in razvojnih načrtov.

Celotni prihodek so povečali za 62%, dohodek za 61 in čisti dohodek za 62%. Osebni dohodek je porastel za 32%, kar je v sorazmerju z ustvarjenim dohodkom malo, tudi glede na še vedno sorazmerno težke delovne pogoje. Posebno pozornost zasluži njihovo sodelovanje s fakultetami v Ljubljani in Zagrebu, saj skušajo svoje razvojne načrte kar najbolj povezati s sodobnimi znanstvenimi dosežki. To jim omogoča tudi sprotno prilagajanje zahtevam trži Zmanjšali so uvoz, ni jim še uspelo prodreti s svoj izdelki preko meja. M tehtne stabilizacijske ukn pa prav gotovo sodijo na za postavitev lastne elekt ne (v bistvu gre za obnov že obstoječe), saj bi s tem hranili mnogo sredstev menjenih za energetsko rabo.

Komuniste čakajo v hodnjem obdobju nasled naloge: nadaljnje idejno tično izoraževanje, ra nalnejše izkoriščanje de nega časa in prizadevanje še boljšo organizacijo d Proučili bodo tudi možn za dodatno nagrajevanje rezultatih dela, vso po nost pa bodo posvetili delitvi dohodka za razširje reprodukcijo. Nadalje bodo z dobrimi odnosi s k jevno skupnostjo, nekaj truda pa bodo morali vlo v boljše delo delegacij zbor združenega dela in samoupravne intere skupnosti. Posebno pogla predstavlja tudi samoza no ravnanje in varnost kultura, kjer ne more biti vora o trenutni akciji, am so naloge stalno in dolgor no postavljene.

Konferenca je sprej medse tudi dva nova člana sicer Miro Kuzman in Fr ca Oroža. Za sekreta osnovne organizacije so novno izvolili Jožeta Hrib nika. Konferenco je pozd vil tudi sekretar občinske komiteja ZK Slovenske K njice Maks Brečko, ki je razpravi izpostavil dobro lo komunistov v Kovinar (11 odstotkov jih je od sku nega števila zaposlen predvsem zaradi objektiv ga in realnega poročila o d sedanjem delu in pristopa nalog, ki jih še čakajo.

DRAGO MEDVE

KAREL PODVRŠNIK-ŽIVKO

V torek je za svoje delo prejel zlato značko republiške Zveze društev upokojencev. Ko ga pobaram, kaj mu to priznanje pomeni, zamahne z roko in doda, da nikdar ni delal za priznanja. Teh pa ima že cel kup od državnih do tistih, ki jih podeljujejo v krajevni skupnosti Griže. Pa vendarle – oči ga izdajajo, da je na vse to ponosen. In Karel Podvršnik, sedanji predsednik Društva upokojencev v Grižah, si je vsa ta priznanja zares zaslužil. Griški upokojenci so danes med najbolj aktivnimi v Sloveniji. V veliki meri prav po njegovi zaslugi. Čudovit dom imajo v Grižah. V Fiesi imajo svoj počitniški dom, ki je pravzaprav namenjen tudi članom drugih društev. Bivši rudarji, pa so še danes aktivni kot le kaj. Njihovo delo je čutiti v vsej krajevni skupnosti in tudi drugod. Karel in vsi bivši zabukovški rudarji ter drugi so vzgled, da se človekova dejavnost in aktivno delo nikakor ne more in ne sme končati z upokojitvijo.

Karel Podvršnik pa ni aktiven samo pri upokojencih. V Savinjski dolini in drugod ga pokličejo na pomoč, ko je treba graditi rezervoarje za vodovode. Pravi strokovnjak je na tem področju. Trenutno pomaga ljudem v Marija Reki. Sodeluje pri gradnji ceste na Golavo, aktiven je v borčevski organizaciji in zaljubljen v hribovito svet Savinjske doline ter ljudi, ki živijo v teh predelih. Dolga leta je s svojo ženo bil oskrbnik na planinski postojanki zabukovških planincev na Homu. Na tisoče planincev ga ceni in spoštuje zaradi njegove odkritosrčnosti in človeške topline. Karel Podvršnik je bil med prvimi borci v Savinjski dolini in borec je ostal še danes. Človek bi ga lahko ure in ure dolgo poslušal, ko obuja spomine na najtežje dni. Zamislimo se, ko spregovori o tem, da se včasih neskromno obnašamo in ne znamo ceniti nekaterih pridobitev.

Sicer pa je vsako srečanje z njim svojevrsten dogodek. Minute za klepet in kozarček vina, ki ga človek spije z Živkom, so veliko vredne. Potem pa že vstane in se poslovi. Treba je v Marija Reko, pa v pisarno društva upokojencev, v Fieso, na sejo v krajevno skupnost.

JANEZ VEDENIK

OBRAZI

OB JUBILEJU ZVEZE SLEPIH

Medobčinska organizacija slepih in slabovidnih Celje prireja v petek, 20. novembra ob 18. uri v veliki dvorani Narodnega doma v Celju kulturno prireditev. Namenjena je počastitvi 35-letnice zveze slepih in slabovidnih.

Na prireditvi, ki sta jo omogočili občinska konferenca SZDL Celje in ZKO Celje, bodo nastopili moški pevski oktet Louis Braille, recitatorja – člana zveze slepih Celje, narodno zabavni ansambel Šaleški fantje, in gosta Tatjana Dremelj in Karli Arhar. Člani kino kluba Gorenje Velenje pa bodo zavrteli dokumentarni film o življenju in delu na vidu prizadetih.

MOZIRJE: DELEGATI O LOVIŠČIH IN LOVCIH

Vtem, ko se bodo delegati družbenopolitičnega zbora občinske skupščine Mozirje sestali že danes, bosta ločeni seji drugih dveh zborov jutri, v petek, 13. novembra.

Tudi tokratno zasedanje mozirske delegatske skupščine obeta zahtevno delo. Aktualna bo ocena o zmanjševanju družbene režije v občini, zanimiv bo družbeni dogovor o skupnih zadevah pri gospodarjenju z divjadjo in upravljanju lovišč v karavanškem gojitvenem območju. V tej zvezi tudi sporazumi o dodelitvi lovišč v upravljanje lovskim družinam v občini. Sicer pa bodo razpravljali še o zagotavljanju pravne pomoči in drugem.

MB

PRED REFERENDUMOM O SAMOPRISPEVKU

NOV IZRAZ SOLIDARNOSTI

Pogovor z D. Bizjakom o pogostih pripombah občanov

22. novembra se bodo rogaški občani z referendumom izrekali za ali proti podaljšanju samoprispevka. Ker je časa dotlej še malo, potekajo sedaj številne razprave o predloženem programu, po katerem naj bi se v prihodnjih petih letih trošila sredstva samoprispevka tako v krajevnih skupnostih, kot pri uresničevanju skupnih nalog. Te razprave pa seveda odpirajo številna vprašanja, na katera želijo občani tudi konkretne odgovore. Z namenom, da bi vsaj nekatera od njih posebej osvetlili, smo na razgovor povabili Darka Bizjaka, predsednika Skupščine občine Šmarje pri Jelšah, ki je obenem tudi predsednik odbora za izvedbo referenduma.

NT: Ena najbolj pogostih pripomb občanov je gotovo ta, da bi po predloženem programu dobila krajevna skupnost Rogaška Slatina veliko sredstev iz samoprispevka, ostale krajevne skupnosti pa znatno manj.

D. BIZJAK: »Če bi imeli pred očmi samo ta samoprispevek, ki ga sedaj pripravljamo, potem je to res. Če pa gledamo samoprispevek, ki traja že pet let, in se sedaj izteka, pa ugotovimo, da je šla večina sredstev v druge krajevne skupnosti. Izgradnja šole v Rogaški Slatini je bila že v programu tega samoprispevka, zato je jasno – ker izgradnje zaradi podražitev nismo mogli izpeljati doslej – da to obveznost opravimo še v prihodnjem obdobju. V tem smislu so zato pripombe neupravičene, vem pa, da bodejo v oči zato, ker gre za Rogaško Slatino. Vsakdo namreč vidi le mesto, urejen park, hotele, ne vidijo pa ostalih naselij, kjer živi večina delavcev, ne vidijo razmer v obstoječi šoli. To zavidanje seveda ni pošteno, to je najmanj, kar lahko rečem.«

NT: V predlogu programa ste zapisali, naj bi večji krajevni skupnosti, Šmarje in Rogaška Slatina s pomočjo sredstev samoprispevka, ki bi se oblikovala za financiranje njihovih lastnih komunalnih in drugih potreb, namenili del teh sredstev tudi za financiranje skupnega programa: to je šole in vrtca v Rogaški Slatini ter vrtca v Šmarju.

D. BIZJAK: »Določiti z občinske ravni, da mora neka krajevna skupnost nameniti del denarja, ki je predviden za financiranje njenih potreb tudi za pokrivanje skupnega programa, bi bilo grobo mešanje v krajevno samoupravo. Mi lahko samo priporočimo, naj na primer krajevna skupnost Rogaška Slatina to stori, ker pač manjka denarja za dograditev šole. Zavedamo pa se, da ima taka krajevna skupnost, kot je Rogaška Slatina, strahovito velike probleme. Še to naj povem: Slatinčani poleg samoprispevka združujejo še posebej denar za čistilno napravo in za obvoznico, tako da imajo v bistvu že tri samoprispevke. Zato ne bi bilo pošteno, da bi zahtevali od te krajevne skupnosti, naj listi denar, ki ga bo zbrala za urejanje komunalnih potreb, nameni za izgradnjo šole.«

NT: Iz manj razvitih krajevnih skupnosti se občani oglašajo s pripombo, da bodo v petih letih zbrali za urejanje skupnih problemov v kraju malo denarja, ponekod le šeststo tisoč dinarjev.

D. BIZJAK: »Mislim, da je najbolj pošten način potrošnje sredstev iz samoprispevka ta, da občani porabijo na svojem območju toliko denarja, kolikor ga zberejo. Izjema v tem principu je skupni program. Tako se dogaja, da manjše krajevne skupnosti zberejo manj denarja. Ob tem pa je tudi res, da imajo manjše potrebe. Če pa pogledamo realizacijo posameznih naložb prav v teh manjših krajevnih skupnostih pa ugotovimo, da je bistveno večji delež denarja vložen iz drugih virov, kot na primer v večjih krajevnih skupnostih. Tak primer je krajevna skupnost Buče. Če bi pregledali, kaj je bilo v njej v zadnjih letih narejenega, bi videli, da je bilo narejenega desetkrat več, kot bi bilo lahko s sredstvi samoprispevka. In to s pomočjo družbenih sredstev. Podobno je v Osredku, pa še bi lahko naštevali. Rešitev ni v tem, da iz večjih krajevnih skupnosti poberemo denar, ki se zbira iz samoprispevka in ga razdelimo manjšim krajevnim skupnostim. Posebej, ker so še drugi viri: sredstva proračuna, komunalne skupnosti, sredstva, ki se bodo zbirala za spominski park Trebče. Zato se ne bojim, da bi imeli v naslednjih petih letih mačehovski odnos do manj razvitih krajevnih skupnosti, ker ga tudi dosedaj nismo imeli.«

NT: Na terenu marsikje postavljajo izid referenduma v odvisnost od drugih ciljev. Pravijo: če nam bodo zgradili to in to, bomo glasovali za samoprispevek. Kako se izogniti takšnim razmišljanjem?

D. BIZJAK: »Tisti, ki stvari tako postavljajo, se sprenevedajo. Mi smo lansko leto večji del aktivnosti namenili sprejemanju srednjeročnih planov. Točno smo se domenili, da se mora planiranje potreb pokrivati s finančnimi možnostmi. Na tej osnovi smo uvideli, da ne bomo mogli pokriti nujnih potreb brez samoprispevka, zato smo se že lani ob sprejetju dogovora o temeljih planov odločili, da bomo šli v podaljšanje samoprispevka v odnosu 55:45. To pomeni 55% zbranih sredstev za financiranje krajevnih skupnosti, 45% pa za skupni program. In če o tem celo leto razpravljamo – na skupščini smo na primer o tem govorili trikrat – po nekaj mesecih pa sedaj posamezniki sprašujejo, od kod se je vse to vzelo, potem je to sprenevedanje.«

NT: V sedanjih razpravah so se često oglašali upokojenci, češ, da je 2% sredstev, ki naj bi jih plačevali od pokojnin, le preveč.

D. BIZJAK: »Mislim, da je pri samoprispevku najbolj važen princip poštenosti in enakih obremenitev, vzajemnosti. In če plača upokojenec od svoje pokojnine 2%, enako kot delavec, je verjetno ta princip najbolj uveljavljen. Zato je pripomba, da imajo upokojenci neke specifične stroške, ki jih drugi nimajo, vprašljiva. Razen tega je postavljen cenzus, tako da upokojenci z nizko pokojnino samoprispevka ne bodo plačevali. In končno, če bi delali izjemo pri upokojencih, bi to pomenilo plaz, ki bi potegnil za seboj še vse tiste, ki bi se radi izognili plačevanju samoprispevka. V končni fazi ima vsak možnost reči na referendumu svoj ne. In če bo večina takih, bomo pač morali shajati brez te materialne osnove v nadaljnjih petih letih.«

NT: Če bi vas vprašali kot občana, kakšne so vaše pripombe na predložen program samoprispevka, kaj bi odgovorili?

D. BIZJAK: »Moje mnenje je, da je takšno zbiranje, delitev in poraba sredstev samoprispevka v tem trenutku optimalna. Da kaj drugega s temi sredstvi, ki so dokaj skromna, ne bi mogli narediti, kajti z njimi v bistvu le plemenitimo porabo drugih družbenih sredstev.

DAMJANA STAMEJČIČ

KOMENTAR

KMET IN ZADRUGA STA ENO!

»**Prva in osrednja naloga komunistov je zdaj ta, da ustvarjalno spodbujajo in podpro delavce in kmete pri uveljavljanju samoupravnih družbenoekonomskih odnosov med delavci kmetijskih in gozdarskih organizacij združenega dela z delavci v predelovalni industriji in trgovini ter s kmeti v kmetijskih zadrugah in temeljnih organizacijah kooperantov za skupno proizvodnjo in razvoj ter za skupno gospodarjenje z dohodkom.**«

To je le ena izmed misli glavnega referenta na seji CK ZKS Miloša Prosenca, ko je to naše najvišje partijsko telo razpravljalo o družbenoekonomskem razvoju kmetijstva in gozdarstva. Najbrž ni naključje, da se je kmetijska razprava ujela v čas po končani – uspešni zaradi skupnega družbenega pristopa in povezanosti – akciji za kruh in sladkor ter v še pospešene priprave obeh partijskih kongresov. Kot da bi posejanemu pšeničnemu semenu v slovenski zemlji s partijskimi sklepi želeli dati še zadnje gnojilo!

Komunisti celjske regije so se agroživilstva vsaj s politično akcijo izraziteje lotevali zadnji dve leti, čeprav širini te akcije niso sledili enako široki ali enako globoki agroživilski rezultati oziroma učinki. Ali so bili temu krivi še vedno preveč očitni občinski električni pastirji, ki vse bolj nadomeščajo stare plotove, ali lokalistične (ne)dognanosti in malodušje kmetijcev, od katerih radikalnejši se postavljajo še vedno tudi z dokajšnjo dozo strokovnega samovšečja in samozadostja, ali pa gre za kombinacijo teh in še vrste drugih (ne)dejavnikov, za katere pa še vedno velja splošna nepovezanost. In to je še najbolj milo rečeno!

Partija misli in je prepričana, da zemlja in gozd ne dajeta tisto, kar bi lahko in to ne družbi, ne kmetu, ne delavcu. Notranje rezerve so v produktivnosti in kakovosti, iluzija pa, »misliti in trditi, da je možno s starimi načini proizvodnje in z zasebno ali državnolastninskimi odnosi spodbujati proizvodnjo v kmetijstvu in gozdarstvu ter tako ustvarjati perspektivo delavcu in kmetu.«

Čeprav kmet gara in lije znoj od ranega jutra do poznega večera, se bo nepovezan in sam le stežka približal delovnim in življenjskim razmeram delavca. Receptov, kako naj se v katerem kraju, občini ali republiki organizirajo kmetje, ni mogoče dati. Usmeritve da, in nič koliko jih je, toda receptov ne! Upoštevati je treba zakon o združenem delu in zahtevo, da je treba upoštevati interese kmetov in jih združevati z interesi vse družbe, da bi pridelali več bolj kakovostne in poceni hrane.

Uresničevanje kmetijske politike zahteva nepretrgano delo, mogoče akcijo za spreminjanje družbenoekonomskih odnosov še najbolj takrat, ko zemlja počiva in ima tudi kmet več časa, da se pogovori o svojih in družbenih interesih. Tale čas, ki je pred nami, tudi po uspešni setveni akciji, je najbolj primeren za dokazovanje, da sta kmet in zadruga eno. Pa ne z besedami, ampak dejanji!

MITJA UMNIK

PRED REFERENDUMOM V OBČINI LAŠKO

OBČANOV »DA« MORA BITI TRDEN

Razgovori v krajevnih skupnostih prispevajo k treznosti odločitev

Predreferendumski utrip v občini Laško je vse bolj živahen. V krajevnih skupnostih so na delu štabi za izvedbo referenduma, izdelani so akcijski programi, imenovani volilni odbori, v temeljnih organizacijah so se iztekle razprave o predlogih programov tretjega samoprispevka, obveščanje je dobro organizirano, vsa gospodinjstva v občini pa so, preko uličnih in vaških odborov, prejela glasilo Naše delo, ki ga je izdala Skupščina občine Laško. Občinska konferenca SZDL Laško je z akcijami dokazala svoj frontni značaj, pomembno vlogo pa v tem času odigrava še občinski sindikalni svet.

Najbolj živahne so razprave, ki prav v teh dneh potekajo v krajevnih skupnostih. V bodočem samoprispevku je namreč predviden višji odstotek združevanja sredstev iz samoprispevka, ki bo namenjen uresničevanju programov krajevnih skupnosti in manjši za skupni občinski program. Razmerje v prid programom krajevnih skupnosti je pravilno, saj sta oba dosedanja samoprispevka v občini pokazala, da so bila ta sredstva bogato oplemenitena s prostovoljnim delom in z dodatnim združevanjem sredstev. Ob upoštevanju, da krajevne skupnosti iz rednih virov ne morejo zagotoviti niti začetka gradnje nekega objekta, je združevanje v obliki samoprispevka v občini nujno. Težko bi bilo namreč vse srednjeročne plane krajevnih skupnosti, ki so bili sprejeti že spomladi, delati na novo, jih krčiti in ponovno usklajevati interese občanov v krajevnih skupnostih glede prioritete potreb, ki jih je, milo rečeno, povsod še precej. Krajevne skupnosti so namreč v srednjeročne plane vgrajevale naložbe, ki naj bi bile zgrajene tudi s sredstvi tretjega samoprispevka, marsikje pa so krajevne skupnosti v programih tretjega samoprispevka opredelile skoraj iste naloge, kot so zapisane v srednjeročnih planih razvoja krajevnih skupnosti.

Občanovo odklonilno stališče do tretjega samoprispevka na referendumu 22. novembra, bi, konkretno, pomenilo časovno odlaganje ali gradnje prepotrebnih cest skozi krajevne skupnosti oziroma zaselke, vodovoda, telefona ali večnamenskega objekta v krajevnih skupnostih, saj predstavlja zmanjševanje sredstev za realizacijo srednjeročnih planov krajevnih skupnosti ob izpadu sredstev načrtovanega samoprispevka nominalno 30–40 odstotkov, realno pa veliko več. Zavedati se je treba, da so ta sredstva v krajevnih skupnostih solidna materialna osnova za pričetek realizacije neke planske naložbe, kasneje pa se še z združevanjem prostovoljnega dela in dodatnih sredstev krajanov bogato oplemenitijo.

MARJELA AGREŽ

POGLED V SVET S **kovinotehno**

PREMIK NA OBMOČJE KARIBOV?

Piše: JOŽE ŠIRCELJ

Vse tako kaže, da je usoda povprečnega zemljana tudi v tem, da sledi novicam iz vsega sveta, ki jih je v dobi ves svet preprezajočih komunikacij na pretek in da se tako seli od ene, ne posebno prijetne novice, do druge. Medtem ko je dogajanje na območju Zaliva (Perzijskega ali Arabskega, kakor ga kdo poimenuje) slej ko prej v ospredju, zakaj tod se križajo surovinsko-naftne koristi s čisto strateškimi (vojaškimi) oziri, medtem ko napetost med Egiptom in Sudanom na eni ter Libijo na drugi strani še ni popustila, vtem ko snujejo na območju Egipta in širše velike manevre s sodelovanjem ameriške vojske, medtem ko vprašanje Čada (dežele baje z lepimi zalogami urana) še zdaleč ni rešeno in je tod eden od glavnih igralcev Libija, pa je zadnje dni svetovno dogajanje prineslo zasuk na drugi del sveta.

Nov krajevni pojem se glasi Karibi. Ali – nadrobneje – območje, kjer bi se dalo najti Kubo pa Nikaragvo in Salvador. Tod, na območju Karibov, s posebnim poudarkom na omenjenih treh državah je napetost na vsem lepem, nenadoma močno narastla.

Začela so se namreč množiti poročila, da ZDA naklepajo nekaj za primer, da bi se režim v Salvadorju še bolj zamajal in bi se povečale možnosti, da bi uponiške, levičarske sile v tej deželi dosegle vojaško in politično zmago. Vznemirjenje ob Salvadorju, deželi, v kateri je življenje zelo poceni, v kateri so »umori postali stvar rutine«, kakor je v nedeljo v pridigi povedal salvadorski nadškof Arturo Rivera Damas, je nekaj trajnega. Na eni strani smo priče nenehnega upora zoper reakcionarni režim, na drugi priče svaril, da to pravzaprav ni pristen upor zoper krivice, marveč zarota, ki jo podpihuje in podpira Kuba in z njo nova, sandinistična vlada v Nikaragvi, ki je po dolgoletnem oboroženem, krvavem boju vrgla diktaturo rodovine Somoza.

V ta čas je prišla novica, da so se v Washingtonu zbrali vrhovni poveljniki in obrambni ministri vojska iz kakih 20 latinskoameriških držav. In domneve, da je bilo na tem sestanku komandantov in ministrov za vojsko največ govora o tem, kako ukrotiti levičarske vlade na Kubi, v Nikaragvi in levičarsko uponiško gibanje v Salvadorju.

Ko je zaropotal z orožjem en blok, se je kaj kmalu oglasil drugi. Moskovska Pravda je ob ameriških grožnjah Kubi (z blokado ali še s čim hujšim) zapisala, da je to »igra z ognjem, polna nevarnih posledic.« Protikubanske grožnje, izrečene v Washingtonu, imajo v sovjetskem glavnem mestu za »skrb zbujajoča znamenja«, obenem pa opozarjajo, a je Kuba ne samo v zavezniških odnosih s Sovjetsko zvezo, marveč »članica skupnosti socialističnih držav«, kar bi utegnilo biti napoved, da bi bila v stiski deležna bolj ali manj izdatne podpore.

Po drugi strani so se iz Washingtona medtem začele množiti razlage ali vsaj namigi, da vse skupaj le ni tako hudo, da so grožnje, ki jih je recimo v zvezi s tem izrekel ameriški zunanji minister Haig, češ, »nobene možnosti nismo izpustili pri načrtovanju, pravzaprav samo del boja za prestiž med Belo hišo oziroma svetovalci predsednika Reagana na eni strani ter ameriškim zunanjim ministrstvom na drugi strani, s Haigom na čelu.

Čisto preprosto, po zdravi pameti rečeno, bi bilo pravzaprav še najbolje, če bi bila nazadnje navedena razlaga najbolj veljavna, da torej v resnici ne bi šlo za realne grožnje z nasilnimi poskusi razreševanja problemov in zapletov na območju Karibov, marveč samo za precej nedolžno poravnavanje računov v vrhu ameriške administracije. Tako bi odpadle nevarnosti nevarnih vojaških intervencij, morda bi se celo znižalo število mrtvih v Salvadorju, žrtev vladajoče skupine in njenih bolj ali manj prikritih zaveznikov.

Kakor koli že: to je še en dokaz, kao nemiren je sodobni svet in kako prav imajo neuvrščeni, ko se bore zoper vsakršno vmešavanje v zadeve drugih.

PROCESNO RAČUNALNIŠTVO V INDUSTRIJI

SKRB ZA DOMAČE ZNANJE

Tudi na celjskem območju nismo brez izkušenj

Avtomatizacija tehnoloških procesov, ki jo omogoča intenziven razvoj tehnologije proizvodnje elektronskih elementov vse do mikroprocesorjev, je tisto področje, ki mu mora slediti tudi naše združeno delo, če noče zaostajati v svojem tehnološkem razvoju. Analize kažejo, da bo proizvodnja elektronike, ta »industrija znanja« rasla s poprečno stopnjo najmanj 11 odstotkov na leto vse do 1985 leta, vlaganje v raziskovalno razvojno dejavnost na tem področju pa bo presegalo 15 odstotkov vrednosti proizvodnje. V Jugoslaviji predvidevamo okrog 10 odstotkov vlaganja v razvojno raziskovalno dejavnost v elektroniki v tem srednjeročnem obdobju, kar je že na ravni zahodnih proizvajalcev. Karkoli že, danes je že povsem jasno, da bodočnost pripada elektroniki in da se nobena veja industrije brez nje ne more skladno razvijati. Za našo družbo pa je še posebno važno vprašanje humanizacije dela, to je iskanje takšnih tehnoloških rešitev in avtomatizacije proizvodnje, ki bo omogočala neposrednim proizvajalcem ustvarjalno upravljati proizvodne procese.

Razvoj visoko integriranih elementov elektronike v funkciji mikroprocesorjev nas ponovno vrača k porazdeljenim sistemom za vodenje procesov, ki za razliko od prejšnjih, vendarle tvorijo čvrsto povezan sistem, ki ga je mogoče voditi z enega mesta. To upravljanje pa pomeni popoln nadzor nad vsemi spremenljivkami v procesu in nad vsemi parametri sistema za vodenje.

To je le nekaj misli iz torkovega posvetovanja in predstavitve dosežkov procesnega računalništva v Sloveniji, ki sta jo pripravila celjska občinska raziskovalna skupnost in Razvojni center Celje.

Namen predstavitve je bil spodbuditi razmišljanja, raziskave in uvajanje računalništva pri modernizaciji oziroma avtomatizaciji obstoječih in novih proizvodnih procesov na osnovi dosežkov domačih proizvajalcev. Tako smo lahko srečali predstavnike šestih delovnih organizacij, Iskre, Gorenja, Elektrotehnike, delovne organizacije Sistemi za energetiko, Inštituta Jožef Štefan iz Ljubljane in železarne iz Raven na Koroškem. Uvodni referent na posvetu je bil mag. Tadej Jakopič s fakultete za strojništvo Univerze Edvarda Kardelja v Ljubljani.

Na širšem celjskem območju imamo na eni strani že inštalirane procesne računalnike, obilo izkušenj ob uvajanju in tudi rezultate, na drugi strani pa šele v združenem delu razmišljajo in iščejo načine, kako bi se stvari lotili. Tuje tržišče nam nudi vrsto najrazličnejših sistemov, domači izbor je neprimerno skromnejši. Vemo pa, da je temelj našega razvoja predvsem tudi domače znanje in neodvisnost od uvoza tehnologije in opreme. Še lepša vremena pa se nam obetajo na računalniškem področju odkar so se naši slovenski veliki trije – Iskra, Gorenje in Elektrotehna, dogovorili, da bodo svoje razvojne in proizvajalne moči uskladili.

MITJA UMNIK

STEKLARSKA ŠOLA

IZVAŽALI BODO

Z izvozom pokrivati uvoz surovin

Čeprav je bila Steklarska šola v Rogaški Slatini po vojni ustanovljena izključno kot institucija, ki naj bi izobraževala kadre za steklarski poklic, se je do danes razvila v organizacijo, ki zaposluje 200 delavcev v proizvodnji steklenih in brušenih izdelkov ter 20 pedagoških in vzgojnih delavcev za potrebe šole. Tak razvoj je namreč pogojevala trdna vez pedagoškega in proizvodnega dela na šoli, kajti dobrih steklopihalcev in steklobrusilcev ni bilo mogoče vzgojiti, če jim ne bi šola v procesu izobraževanja omogočila konkretno praktično delo, v katerem so se ti učenci kalili.

Zanimivo pa je, da je razširitev proizvodnih prostorov šole in stalno zaposlitev proizvodnih delavcev narekovala predvsem potreba gostinskih organizacij. V šestdesetih letih se je namreč razmahnil turizem, rasli so novi gostinski objekti in Steklarska šola je v tem našla svoje mesto: specializirala se je za proizvodnjo gostinskega stekla in kot taka je danes znana po vsej Jugoslaviji. V zadnjih letih pa je ta osnovni proizvodni program razširila še na proizvodnjo izdelkov za široko potrošnjo, ki jih odlikujejo zanimive in privlačne oblike. Nič čudnega, saj daje Steklarska šola oblikovanju poseben pomen. Danes napravijo v Steklarski šoli dnevno šest do sedem tisoč kosov najrazličnejših izdelkov, letna proizvodnja pa znaša milijon šest sto do milijon sedem sto tisoč kosov steklarskih izdelkov.

Steklarska šola je bila vse do danes organizacija, ki je svoje izdelke prodajala izključno na jugoslovanskem trgu. Letos je nekaj teh izdelkov že izvozila na zahodno tržišče, za prihodnje leto pa v Steklarski šoli načrtujejo, da bi izvozili za pet milijonov dinarjev svojih izdelkov. Cilja ne bo ravno lahko uresničiti, vendar pa so v šoli prepričani, da jim bo pri tem pomagala predvsem kvaliteta njihovih izdelkov. Tako bi z načrtovanim izvozom in pridobljenimi deviznimi sredstvi v prihodnje lahko pokrili svoje potrebe po uvozu potrebnih surovin, ki jih rabijo v proizvodnji.

DAMJANA STAMEJČIČ

CELJE

SVININA JE V IZGUBI

Izgubo povzroča meso, ki ga ni

Razprave o položaju v kolektivu celjske mesne industrije imajo na dnevnih redih sej izvršnega sveta občinske skupščine že skoraj abonirán prostor. In tudi vsebina se zadnja leta ponavlja. Izguba v poslovanju.

Kolektiv mesne industrije, oziroma temeljna organizacija za proizvodnjo, je ob devetmesečnem obračunu izkazala 12,3 milijona dinarjev izgube. Razlogi so znani, oziroma vsaj v glavnem. Veči del tega poslovnega primanjkljaja odpade na račun vse večje razlike v ceni, med odkupno in prodajno, pri svinini. Res je, da se izguba manjša, toda večje so težave pri nakupu osnovne surovine, zlasti prašičev. Vtem, ko je oskrba z govedino zadovoljiva, s svinino ni tako. In tako se pojavlja skoraj nerazumljiv položaj, da izguba nastaja zaradi mesa, ki ga na trgu ni, oziroma ga je v mesnicah silno težko dobiti.

V devetih mesecih letos je celjska mesna industrija dala trgu širšega celjskega območja 3,122.000 kg svežega mesa, od tega okoli tri četrtine govejega. Celjska občina je od skupne količine dobila 1,113.000 kg, torej skoraj polovico. In vendar se zdi, kot da so mesnice v celjski občini slabše založene s svežim mesom kot v drugih občinah.

Stalna izguba ali poslovni primanjkljaj v kolektivu celjske mesne industrije zapušča nič kaj spodbudno razpoloženje med delavci. Sicer pa gre za vprašanje, ki mu ni videti konca, čeprav v kolektivu ne zanikajo, da so napravili vse, kar bi lahko. Pa vendar. Zanimivo in pomembno je, da v nekaterih drugih občinah ta položaj rešujejo tudi s sredstvi interesnih skupnosti za preskrbo. Na celjskem območju tega vpliva ni.

Ko je izvršni svet razpravljal o tem vprašanju, je menil, da se morajo o pokritju izgube najprej pogovoriti v okviru delovne in zatem sestavljene organizacije združenega dela Hmezad. Solidarnost mora zaživeti, sicer bo težko pričakovati pomoč občinskih rezervnih skladov. Pa tudi sicer so predlagali, da bi se morala poslovna izguba enakomerno porazdeliti med vse občine, ki jih kolektiv mesne industrije zalaga z mesom.

M. BOŽIČ

JANEZ MIKLAVČIČ PREVZEL GORENJE

V Tovarni gospodinjske opreme Gorenje v Titovem Velenju so zaradi boljšega obvladovanja sprotnih težav in učinkovitejšega uresničevanja razvojnih hotenj namesto sedanjega individualnega poslovodnega organa – direktorja, oblikovali kolegijski poslovodni organ. Za prvega predsednika novega kolegijskega poslovodnega organa so imenovali sekretarja Občinskega komiteja ZKS Velenje Janeza Mikavčiča, za člana pa Petra Krepla in Janeza Živka. Tretjega člana KPO bodo imenovali kasneje.

TV

ZRCALO

RIŠE: BORI ZUPANČIČ

EMO CELJE

NOVI PROIZVODNI CILJI

Pomembna je izvozna naravnanost

V prihodnjem letu namenjajo v EMO Celje poseben poudarek energetskim napravam, saj v Šentjurju dokončujejo izgradnjo nove tovarne. V njej bo osnovna proizvodna usmeritev zajemala velike kotle na premog in lesne odpadke. Med novimi izdelki v programu energetskih naprav so najpomembnejši avtomatski toplovodni in parni kotli na premog, kotel za zgorevanje v zvrtinčeni plasti, avtomatske naprave za pripravo tehnološke vode, ekonomizerji in drugi.

V sestavu kompletne proizvodnje EMO je na drugem mestu proizvodni program za opremo za gospodinjstvo. Predvsem pri emajlirani posodi prihaja do korenitejših sprememb, opuščajo nekatere zastarele vrste posode ter povečujejo proizvodnjo težke emajlirane posode in posode na zvišan pritisk. Prav za te vrste posode obstojajo velike možnosti izvoza, prav tako je mogoča avtomatizacija proizvodnje. Skoraj nov je program sanitarne opreme.

V programu opreme za transport bo zaradi izvoznih možnosti še naprej osnovni izdelek transportni kontejner. S tujimi sovlaganji nameravajo proizvodnjo še razširiti, hkrati pa dopolniti ponudbo za tržišče z univer- nimi skladiščnimi kon- nerji, skladišči tehničnih nov in s kontejnerji za bo proti toči.

Proizvodni program o in naprav bo prihodnje razširjen z inženiringom hladno preoblikovanje čevine in s proizvodnjo dajno odvzemnih napra delovne stroje. V bistvu za ambicije ponudbe ce tejšega tehnološkega ingi ringa. V tem okvirju raz jo tudi naprave za varov okolja, kot so naprave za ščenje emulzij in naprave čiščenje agresivnih dim plinov visokih temperatu

MITJA UM

V SOBOTO BODO ODPRLI NAMO V LEVCU

V torek je bila v Žalcu novinarska konferenca, na kateri so predstavniki SOZD Nama iz Ljubljane, ki letos slavi 35-letnico obstoja, novinarjem predstavi prodajni center Name v Levcu. Prodajni center bo odprli v soboto dopoldne.

Skupaj z blagovnico Lesnine, ki ponuja poleg pohi tva še gradbeni material, tvori prodajni center kom pleksno celoto z zares pestro ponudbo. Prodajni cente Name bo obsegal 4547 kvadratnih metrov površin, pa k temu dodamo še površine Lesnine, bo cente dejansko obsegal skoraj 13.000 kvadratnih metrov nobenega dvoma ni, da takšnega objekta v Sloveniji ni.

Glavni poudarek v levški Nami bo na diskontni pro daji, ki se bo raztezala na površini 500 kvadratni metrov. Ob njej bo tudi klasična samopostrežna trgo vina. V prvem nadstropju bo blagovniški del, kje bodo prodajali moško, žensko in otroško konfekcijo, športne artikle, belo tehniko in akustiko, kolesa, mo torna kolesa in ostalo blago.

Posebnost prodajnega centra bo tudi restavracija, ki bo fizično povezovala Lesnino in Namo. Ugodnost je tudi ta, da bo kupcem na voljo več kot 200 parkirišč.

Vrednost vseh del je znašala preko 156 milijonov dinarjev. 48 milijonov dinarjev je lastnih Naminih sredstev, 87 milijonov je kreditov Beogradske banke, ostalo pa je garancija banke na bodoči priliv.

Nama v Levcu bo enota žalske TOZD, tako da se število režijskih delavcev ne bo povečalo, v prodajnem centru pa bo zaposleno 86 ljudi. Kot so poudarili na novinarski konferenci bo ta center v Levcu zanimiv tudi za sosednje in ne le za celjsko regijo.

JANEZ VEDENIK

Elkroj

Izdelke Elkroja lahko kupite v vseh sodobnih prodajalnah, velika izbira pa je tudi v industrijski prodajalni v Nazarjah. Prodajalna je odprta vsak dan in tudi ob sobotah dopoldne.

Elkroj vam nudi izdelke, ki so v vrhu svetovne mode

– smučarske hlače za odrasle in otroke
– podložene tople hlače iz jeansa in žameta

ODMEVI, POGLEDI, STALIŠČA

ŠE EN ODMEV IZ GOZDECA

Prejeli smo obširnejše pismo, odgovor, ki se nanaša na problemsko reportažo Marjele Agrež z naslovom Kosa travico, koga bo pravica, objavljeno 17. septembra v 37. številki NT in na kasnejši Odmev na članek iz Gozdeca, objavljen v št. 40, dne 8. oktobra letos.

Članek oziroma odgovor prizadetih kmetov iz Gozdeca bi bil preobširen, če bi ga objavili v izvirniku, predvsem pa se dotika problemov, ki nimajo neposredne zveze z vsebino problemske reportaže in s pojasnilom Kmetijske zadruge Laško, s tem pa bi se odprla nova vprašanja, dileme in razsežnosti, ki nikakor ne morejo pripeljati do skorajšnjega zaključka »zadeve Gozdec«.

Podpisani kmetje iz Gozdeca: Jože Rezec, Franc Pfajfer, Janez Zavšek in Anton Knez v pismu navajajo, da so vse trditve, ki jih v odgovoru navaja Kmetijska zadruga Laško, neresnične, ter da zadruga ni pravilno ravnala, ko je zemljo potem, ko ji ni uspelo organizirati proizvodnje črnega ribeza, oddala brez njihove vednosti v najem kmetu Jurkošku, ne pa njim, ki so bili pred tem lastniki te zemlje in imajo do koriščenja odvzete zemlje tudi zapisano pravico.

Podpisani v nadaljevanju trdijo, da tovariša Erjavca z namenom, da bi jim odvzeto zemljo v imenu Kmetijske zadruge Laško ponudil v najem, nikoli ni bilo pri njih. Če je to res, potem je trditev Kmetijske zadruge neresnična.

Pismo nadaljuje v imenu podpisanih Ivanka Rezec, ki opisuje razmere pri njih doma takrat, ko jim je bila, devetčlanski družini, odvzeta najboljša zemlja, ki je dajala kruh in na kateri so vsako leto rodile češnje in uspevala vinska trta. Pravi, da jim za nastalo škodo ni nihče povrnil niti dinarja, po zasaditvi s črnim ribezom pa sta se razrasla osat in plevel, od pričakovane zadružne proizvodnje ribeza pa ni bilo ničesar. V nadaljevanju se Ivanka Rezec sprašuje, kdo je tisti, ki dela škodo, kajti njihovih njiv ni nikoli razraščala zel.

Avtorica pisanja v nadaljevanju opisuje, kako so se kmetje marca leta 1978, po preteku 10-letne pogodbe z Jurkoškom, odpravili v Kmetijsko zadrugo, da bi se tam lepo pogovorili glede nadaljnjega izkoriščanja zemlje, pa so morali, kljub vednosti odgovornih v zadrugi, čakati na hodniku od 7. ure zjutraj do pol dvanajstih. »Brez malice in brez kavice«. Kmetje sodijo, da bi bilo treba takšno problematiko v hribovitih in oddaljenih krajih obravnavati z večjo mero razumevanja.

Na točno trditev Kmetijske zadruge Laško, češ da je krona gorja najhujša zaradi malomarno obdelane zemlje, se Ivanka Rezec opira na primer kmetijskega posestva Marof v Jurkloštru kot na sliko malomarnega odnosa Kmetijske zadruge Laško do kmetijstva, obenem pa govori neresnico, ko očita novinarjem, da »bi lahko zašli tudi v ta del sveta«. Zašli smo, videli in napisali celostransko problemsko reportažo o Marofu, objavljena pa je bila v št. 22 Novega tednika 5. junija lani!

Dalje avtorica pisma pravi, da trditev Kmetijske zadruge Laško, češ da kmeta Rezec in Zavšek z odvzemom zemlje nista bila oškodovana, ni resnična. To podkrepljuje s trditvijo, da Zavšek sploh ni dobil zamenjave, Rezecu pa da so dali njivo, precej oddaljeno in ob gozdu, tako da divjad uniči vse pridelke. Torej o enakovredni zemlji kot pravi zadruga, v teh dveh primerih ni mogoče govoriti?

Naslednja netočna izjava Kmetijske zadruge Laško je po mnenju kmetov iz Gozdeca ta, da imajo vsi skupaj 40 hektarov zemlje, v resnici pa mnogo manj, saj je večina zemlje po kvaliteti kategorizirana v 6. in 7. razred, torej je mnogo slabša od tiste, ki so jo obdelovali pred odvzemom.

Na očitek zadruge, da kmetje Rezec, Zavšek, Knez in Pfajfer ne pridelajo dovolj na svojih kmetijah, navajamo primer kmeta Rezeca iz leta 1979, ki ga sam takole opisuje: »Takrat je hodil od kmeta do kmeta predstavnik zadruge z namenom, da oštevilči vse mlade pitance. Tako je prišel tudi v moj hlev. Tri pitance je oštevilčil, petim pa je določil datum oddaje. Ker pa sem zvedel, da je zadruga ponovno sklenila pogodbo za to sporno, oziroma za mojo lastno zemljo, so zato moji biki našli drugega kupca. Enako bi navedel tudi Anton Knez, jaz pa sem vedno oddajal zadrugi tudi po osem glav letno, v upanju, da bom dobil stroje, ko pa sem zadrugo zaprosil zanje, nisem dobil ničesar...«

Ob koncu pisma kmetje z Gozdeca še trdijo, da niso tako slabi gospodarji kot jih blati zadruga, ki »dobro ve, da so rezultati sodelovanja slabši zato, ker nimajo več zaupanja vanjo« in da bo za boljše sodelovanje treba urediti medsebojne odnose.

Zadnja neresnična trditev, ki jo kmetje očitajo kmetijski zadrugi je, da so dobili zemljo plačano. Trdijo namreč, da še do danes ni nihče prejel nobenega denarja, če pa zadruga še vedno trdi nasprotno, naj to dokaže z dokumentacijo. Zato kmetje smatrajo, da je zemlja še vedno njihova in so jo zaradi tega tudi kosili.

Tako, približno, so v odgovor Kmetijski zadrugi Laško, napisali kmetje iz Gozdeca. Kolikor je bilo le mogoče, smo se držali njihovih navedb v pismu, izpustili smo le tisto, kar je po našem mnenju nepotrebno za to, da bi se odnosi med Kmetijsko zadrugo Laško in podpisanimi kmeti iz Gozdeca, izboljšali. Prepričani namreč smo, da je Kmetijska zadruga Laško v tem trenutku najmanj zainteresirana, da bi se odnosi zaostrovali, ampak je ob primerni strpnosti in razumevanju kmetov pripravljena sodelovati, da bi se »zadeva Gozdec« uredila v obojestransko zadovoljstvo, predvsem pa v našo skupno korist.

MARJELA AGREŽ

SREČANJE V ČUPRIJI

NEPOZABNI VTISI

Pobrateni šolniki izmenjujejo izkušnje

Dne 5. in 6. novembra je bilo v Čupriji srečanje predstavnikov osnovnih šol iz pobratenih občin Doboja, Čuprije in Celja. Lani je bilo takšno srečanje v Doboju, prihodnje leto pa bo v Celju. Iz Celja se ga je udeležila delegacija predstavnikov Združene osnovne šole, občinske izobraževalne skupnosti in sveta za družbene dejavnosti občine Celje.

Spotoma smo si udeleženci v Beogradu ogledali Hišo cvetja in se poklonili spominu predsednika Tita.

Že prvi dan po prihodu v Čuprijo so talenti srednje glasbene šole priredili godalni koncert. Posebnost te šole je, da jo obiskujejo Srbi, Madžari, Albanci, Črnogorci in Muslimani. To je prava šola bratstva in enotnosti. Radi bi, da bi vanjo vključili še otroke iz Slovenije in Makedonije. Leta 1978. so učenci te šole zaigrali predsedniku Titu. Bilo je na Igalu. Na ta dogodek so še posebej ponosni.

Drugi dan smo si ogledali podružnično osnovno šolo Djuro Jakšić v Vigrenici. Obiskujejo jo učenci, ki doma govorijo v vlaškem narečju. Zato jim dela pouk na začetku težave. Je kombiniran. Tu smo se seznanili z izkušnjami pri uveljavljanju zakona o osnovnem izobraževanju v Srbiji, o proizvodnem in drugem družbeno koristnem delu v šolah in o praktičnih izkušnjah na področju proizvodnega dela v osnovni šoli Vuk Karadžić v Čupriji.

V razpravi po referatih smo izmenjali izkušnje. Zastrmeli smo nad načrtom in predvidevanji, da bi morali imeti v treh letih vsi učitelji na nižji stopnji višjo izobrazbo, na višji pa visoko. Zahteva se nam je zdela neuresničljiva.

Zvedeli smo tudi, da imajo precej šol, ki jih obiskuje celo manj kot deset učencev. Pa jih ne ukinjajo, temveč financirajo s pomočjo združenih sredstev. Take šole so v hribovskih predelih.

Ogledali smo si tudi dva samostana: Manasijo in Ravanico. Izreden vtis je napravila Resavska pečina.

Na družabnem večeru v šoli Vuk Karadžić smo si izmenjali darila, mi pa smo bili poleg tega pozorni nad razstavo tapiserij, ki so jih izdelali učenci razvojnih oddelkov te šole. Vanje so vključeni ne samo mejni primeri, temveč tudi tisti z najtežjimi motnjami v telesnem in duševnem razvoju. Učitelji, ki poučujejo v teh oddelkih, so nam povedali, da ostali učenci te otroke obravnavajo enakovredno.

V dneh bivanja v Čupriji smo na vsakem koraku čutili, da je pobratenje naših mest res pravo poglabljanje bratstva in enotnosti med našimi narodi in narodnostmi.

MILAN GOMBAČ

60 LET GASILSTVA NA LOŽNICI

Zaselek Ložnica, ki spada pod Krajevno skupnost Žalec, ima 375 prebivalcev, katerih večina je najbolj navezana na domače gasilsko društvo, ki je v letošnjem letu slavilo 60 letnico obstoja. V društvu je trenutno 54 članov, 30 pionirjev in 12 veteranov, imajo pa pet operativnih desetin: člane, članice, pionirje B ter pionirje in pionirke A skupina.

V gasilskem društvu so izredno delavni, saj so samo v letošnjem letu na različnih tekmovanjih osvojili šest pokalov. Njihova največja želja pa je, da bi čimprej dobili sodobnejši gasilski dom, saj bi potem še lažje razvili svojo dejavnost ter tako še učinkoviteje pomagali ljudem ob morebitnih požarih ali drugih nesrečah.

Ob letošnjem tednu požarne varnosti so izvedli dve vaji in sicer na posestvu Govče ter na Škafarjevem hribu, pionirji pa so imeli dve preizkušnji s hidrantom v centru vasi. Opravili so tudi ogled gasilske opreme ter imeli dve seji operative. Na sliki so pionirji pod vodstvom Ivana Antloga (v drugi vrsti na desni), ki so med najdelavnejšimi v društvu. To pa je tudi dober znak, da bo društvo tudi v bodoče tako aktivno, kot je bilo v sedanjih šestdesetih letih.

T. VRABL

PO CESTI AVNOJ

Tudi letošnji poznojesenski in zimski čas bo celjsko turistično društvo izkoristilo za vrsto zanimivih turističnih, potopisnih in drugih predavanj. Ni naključje, če bo prvo, danes v četrtek, 12. novembra, z začetkom ob 17.30 uri, v dvorani na Tomšičevem trgu številka sedem (drugo nadstropje), pod naslovom »Po cesti AVNOJ skozi Bosno«. Svoje zanimivo potovanje na tej poti bo z besedo in okoli 250 barvnimi diapozitivi predstavil prof. Ciril Hubad iz Ljubljane.

Na naslednjem predavanju, 8. decembra, bo akademska slikarka Alenka Gerlovič, prav tako iz Ljubljane, predstavila zanimivosti Mehike.

MB

TEDEN DOMAČEGA FILMA - CELJE

tednikov intervju

BOLJŠA ORGANIZIRANOST IN STROKOVNOST POGOJ ZA VEČJE USPEHE

Kot na vseh področjih je tudi na področju telesne kulture v celjski občini v tem času burno in pestro življenje. Pregleduje se letošnje opravljeno delo in pripravlja analiza s smernicami programa za prihodnje leto. O trenutnem utripu telesne kulture v celjski občini s pogledom na naslednje naloge smo se pogovarjali s sekretarjem Telesnokulturne skupnosti Celje MIRKOM KOLNIKOM.

NT: Na zadnji skupščini Telesnokulturne skupnosti Celje je bila med drugim podana tudi kritična ocena o stagnaciji vrhunskega športa v Celju. Kakšna je resnica o tem in zakaj je do te stagnacije prišlo?

MIRKO KOLNIK: »Ugotovitev je pravilna, da smo na zadnji seji skupščine TKS kritično ocenili stagnacijo vodilnih športnih panog in posameznikov v naši občini v letošnjem letu. Skupščina ni uspela takoj poiskati vzrokov za takšno stanje, zato so kasneje predstavniki Izvršnega odbora TKS in Predsedstva Zveze telesnokulturnih organizacij obšli domala vsa športna društva in se tako pri njih podrobneje seznanili z vzroki za nastalo situacijo. V teh razgovorih smo pregledali strokovno delo društev ter njihovo notranjo in zunanjo organiziranost pa seveda tudi njihovo povezovanje v občinskem merilu in republiškem. Na podlagi teh razgovorov se bo zdaj pripravila ocena s predlogi, ki jih bodo izdelali pri Izvršnem odboru TKS in Predsedstvu ZTKO ter vse skupaj posredovali na zadnji letošnji seji skupščine TKS koncem decembra. V bistvu bo ta ocena z določenimi predlogi tudi izhodišče za vrhunski in ostali šport v celjski občini v prihodnjem letu. Do stagnacije pa je prišlo tudi zaradi tega, ker v Sloveniji kljub vsem opozorilom nimamo enotnega slovenskega razvoja športnih panog in žal še vedno prevladujejo težnje močnejših torej tistih klubov, ki nastopajo v najvišjih zveznih tekmovanjih. Tako smo v rokometu in košarki imeli slabše tekmovalne uspehe, ker so najboljši odšli v močnejše slovenske klube. Na vso srečo pa se situacija že popravlja in to nas ohrabruje.«

NT: Krizno obdobje se počasi končuje...

MIRKO KOLNIK: »Res je! Sicer pa moram najprej poudariti, da stanje v društvih ni tako črno, kot je najprej izgledalo. Zdaj se že kažejo premiki na bolje. To velja za rokomet, košarko, tudi pri hokeju na ledu so zelo dobro zastavili delo, ki pa bo žal rezultate rodilo šele čez nekaj let. Takšen je pač ta šport. Po drugi strani pa je razveseljivo, da se vse bolj uveljavljajo športne panoge in posamezniki iz tako imenovane tretje prioritete. Dosegajo dobre ekipne in posamezne rezultate, kar še posebej velja za strelce, dvigalce uteži, judoiste, karateiste, kegljanje moški in člane Aero kluba Celje! Tudi na področju plavanja, ki je eno izmed temeljnih panog telesne kulture, je delo dobro zastavljeno in prvi rezultati dela z najmlajšimi so že vidni. Pogoji z novim zimskim bazenom so se izboljšali in tako ni bojazni za nadaljnjo tudi kvalitetno rast plavanja. Če bomo uspeli rešiti še vprašanje strokovnega dela, potem bo plavanje po nekaj letih prav gotovo ponovno med vodilnimi športi v Sloveniji. Tako, kot je bilo to pred leti. Premiki so tudi pri smučanju, kjer so pripravili dobre programe ter obnovili skakalno sekcijo. Še bi lahko naštevali!

Kljub vsem tem dosežkom in premikom pa seveda ne smemo biti zadovoljni. So še nekateri vplivi, ki niso samo v naših rokah, vendar jih poskušamo odpravljati. Če ne v celoti pa vsaj delno. Razveseljiva ugotovitev po naših obiskih v športnih društvih pa je tudi ta, da na tem pomembnem področju še vedno dela velika skupina prostovoljnih, amaterskih športnih delavcev. Tudi njim gre zahvala za to, kar danes imamo in na kar smo kljub določenim pomankljivostim lahko vseeno ponosni. Torej ni vse O.K., ni pa spet tako črno, kot poskušajo nekateri prikazati.«

NT: Vaš predlog?

MIRKO KOLNIK: »Na področju organiziranosti športa in skrbi za strokovnost za dosego še boljših rezultatov, recimo vrhunskih, je potrebno ogromno trdega dela. Po trdem delu bodo tudi uspehi.«

NT: Smo tako rekoč na pragu novega leta 1982. Kaj od njega pričakujete?

MIRKO KOLNIK: »Osnova na področju tekmovalnega, vrhunskega športa bo ocena, ki jo pripravljamo po obisku vseh društev. Vso skrb bo treba posvetiti delu z najmlajšimi selekcijami. To delo mora biti kontinuirano, ne pa po detaljih. V športni rekreaciji želimo pripraviti takšne programe, da bodo zajeli čimvečje število delovnih ljudi in občanov vseh starosti. Posebna skrb bo usmerjena v aktivnost izpopolnjevanja strokovnih kadrov, ki nam jih primanjkuje. Na področju športnih objektov odpadejo vse novogradnje, večjo skrb pa bomo namenili vzdrževanju obstoječih objektov ter njihovi boljši opremljenosti.

Prihodnje leto bo dokončno usposobljen športni center pri Skalni kleti. Treba bo najti nadomestilo za igrišče Olimp, ki naj bi bilo ob Golovcu. Ker pa ni denarja, verjetno tudi igrišča še nekaj časa ne bo. Določene stvari se odpirajo pri Celjski koči! Sicer pa na področju športa pričakujem: da bodo atleti dosegli visoko vseekipno uvrstitev v jugoslovanskem merilu in ponovno dali tudi nekaj odličnih posameznikov. Košarka naj bi bila pri vrhu II. zvezne lige, rokometaši naj končno prodrejo v I. zvezno ligo. Hokejisti naj ostanejo na 3. mestu, vendar zmanjšujejo do prvega in drugega. Nogometu želim povratek v republiško ligo, kegljavkam ponovitev vseh zadnjih odličnih rezultatov. In da se športniki iz tretje prioritete bolje uvrstijo v jugoslovanskem in mednarodnem merilu.«

TONE VRABL

ŠENTJUR

NOČEJO VRAČATI KREDITOV

Solidarnost izključuje sebičnost

Sedem let po potresu, ki je močno prizadel Kozjansko, je v šentjurski občini ostalo še nekaj objektov nesaniranih.

Potres je leta 1974 poškodoval 1405 objektov, od katerih je bilo 522 stanovanjskih razvrščenih v III. potresno kategorijo in 382 v IV. kategorijo. Ostali po potresu poškodovani objekti so bili po pregledu strokovne komisije razvrščeni v I. in II. kategorijo. S pomočjo solidarnostnih sredstev so se v šentjurski občini hitro lotili obnove najbolj prizadetih objektov. Tako so upravičenci iz III. kategorije za sanacijo lahko dobili kredit v višini 120.000 din za dobo 20 let in upravičenci iz IV. kategorije kredit v višini 200.000 din za dobo 25 let po 2% obrestni meri. Če je bilo potrebno, pa so oškodovanci po tej elementarni nesreči lahko najeli pri banki potrošniški kredit v višini dejanske škode, vendar največ v višini 150.000 din za dbo 10 let po 6% obrestni meri.

Tako so v šentjurski občini iz solidarnostnih sredstev odobrili kreditov za 104.062.085 din, potrošniških posojil pa za 118.000.000 din. Meseca julija leta 1979 so nehala dotekati solidarnostna sredstva, toda treba je povedati, da z njimi ni bila pokrita v celoti prizadejana škoda upravičencem iz III. in IV. kategorije. 92 upravičencev pa kljub odobrenemu kreditu sredstev ni moglo koristiti, ker ni bilo pokritja.

Uporabniki kreditnih sredstev bi morali po sklepu skupščine občine Šentjur začeti vračati posojila 1. 1. 1981. Žal pa danes v občini ugotavljajo, da vračanje kreditnih sredstev ne poteka po predvidenem programu in da je veliko število tistih, ki posojila sploh ne vračajo. Banka, ki opravlja finančne posle, neplačnike opominja, vendar brez uspeha in tako se obveznosti posameznikom iz meseca v mesec povečujejo. V mesecu septembru so zabeležili kar 147 neplačnikov in zato znaša znesek neplačanih obveznosti preko 400.000 din. Proti tem neplačnikom bo seveda treba uvesti ustrezne ukrepe, saj gre v veliki meri za tiste, ki niso v finančni stiski in ki bi se morali zavedati svojih obveznosti. To bi morala biti v prvi vrsti njihova moralna dolžnost in obveznost do solidarnosti in konec koncev do vseh tistih delovnih ljudi, ki so prispevali svoj delež v solidarnostni sklad prav v te namene. Iz vrnjenih sredstev bi lahko v občini nadaljevali s pomočjo tistim, ki so je potrebni zdaj, v tem trenutku. Tu je veliko število socialnih primerov, ki bi svoje nemogoče stanovanjske razmere lahko izboljšali le s sanacijo objektov. Poleg tega bo treba vrnjena sredstva vlagati še v mnoge družbene objekte, na katerih škoda po potresu do danes še ni bila sanirana, saj so imeli prioriteto stanovanjski objekti. Kajti tam, ko se za enega solidarnost konča, se naj bi pričela za drugega. To je njen namen, ki mora izključiti vsako sebičnost posameznika.

MATEJA PODJED

ANDREJ STEGNAR

V sredo 28. 10. je po daljši in hudi bolezni v Ljubljani umrl predvojni komunist in revolucionar, nosilec partizanske spomenice 1941, po vojni pa dolgoletni direktor tovarne usnja Šoštanj Andrej STEGNAR.

Rodil se je 7. decembra 1906 v Tržiču kot tretji izmed šestih otrok v proletarski družini čevljarskega pomočnika. Zaradi očetovega vpoklica v prvo svetovno vojno je kot najstarejši prevzel skrb za družino, ko pa mu je leta 1919 umrla mati, se je kot trinajstleten fant odpravil v uk k bližnjemu čevljarju. Čeprav je takratni delavnik trajal 14 do 16 ur, je vendarle ob redkih prostih urah prebiral napredno literaturo. V prvi politični konflikt je prišel že leta 1924 zaradi spopada z orjunaši, za kar je bil odpuščen v Tovarni Peko. Leta 1929 ga je v SKOJ sprejel znani hrvaški revolucionar Mijo Oreški, istega leta pa je odslužil tudi vojaški rok, se vrnil v rodni Tržič in takoj navezal stike s komunisti. Kot dobremu poznavalcu okoliških planin se je njegovo delo odražalo predvsem v prenašanju partijske literature in vodenju ilegalcev prek državne meje. Član KPJ je postal februarja 1931, v avgustu istega leta pa je bil aretiran in odpeljan v zloglasni beograjski zapor Glavnjačo, od koder so ga po hudem trpljenju in mučenju premestili v zapor na Adi Ciganliji. Zaradi pomanjkanja dokazov pa je bil pred vrhovnim sodiščem za zaščito države oproščen, se vrnil domov v Tržič in takoj nadaljeval s partijskim delovanjem. V oktobru 1932 je bil ponovno aretiran in odpeljan v Beograd, kjer so ga obsodili na pet let robije in trajno izgubo državljanskih pravic. Kazen je prestajal v Sremski Mitrovico, kjer se je srečal s številnimi vodilnimi člani naše partije. V oktobru 1937 se je vrnil domov, se vključil v okrožni komite v Kranju in v Mestni komite v Tržiču, sodeloval pa je tudi pri društvu Vzajemnost, ki je vključevalo vse napredno delavstvo in mladino v Tržiču in okolici. Leta 1938 se je kot delegat Gorenjske udeležil partijske konference v Šmiglovi zidanici nad Preboldom, kjer je bil navzoč tudi tovariš Tito. Sodeloval pa je še na konferencah v Dobravi, Trbovljah in Podgorju pri Velenju. Že maja 1940 je bil ponovno aretiran in drugo svetovno vojno dočakal v mariborskih zaporih, kjer je bil kar 15 mesecev v samici, nato pa odpeljan v internacijo v München, od koder je pobegnil v domovino. Tu je deloval v okrožnih komitejih v Kranju in Kamniku, pokrajinskem odboru OF za Gorenjsko ter kot inštruktor oblastnega komiteja KPS za Gorenjsko. Po osvoboditvi je opravljal vrsto odgovornih družbenopolitičnih in gospodarskih funkcij, še zlasti kot sekretar sindikata čevljarske in usnjarske industrije Jugoslavije, nato pa kot direktor tovarne usnja Kamnik, od leta 1950 do upokojitve 1962 pa kot direktor najstarejše in takrat naše največje tovarne usnja v Šoštanju, kjer je bil tudi predsednik okrajnega odbora zveze borcev. Hkrati je leta 1950 v Šoštanju ponovno oživel delo planinskega društva, postal njegov predsednik in začel z izgradnjo planinskega doma na Slemenu v Šentvidu nad Šoštanjem. Zaradi izrednih zaslug za razmah planinstva in alpinizma v Šoštanju je Andrej Stegnar bil imenovan za prvega častnega predsednika planinskega društva Šoštanj, dom na Slemenu pa je bil poimenovan v Andrejev dom.

Na njegovi zadnji poti smo ga pospremili v soboto, 31. oktobra v Tržiču.

Slava njegovemu spominu!

V. KOJC

GRIŽE

60 LET SVOBODE

Prizadevnim tudi odlikovanja

Griže so v soboto praznovale 60-letnico DPD Svoboda. Za ta pomembni jubilej so pripravili v kulturnem domu svečano prireditev, na kateri so sodelovali varovanci VVU Griže, učenci osnovne šole, člani kulturne sekcije OO ZSMS Griže, ženski pevski zbor, godba na pihala, člani dramske sekcije in vojaški zabavni ansambel iz Maribora.

O delu in razvoju društva je zbranim spregovoril predsednik DPD Svoboda Marjan Žuža in med drugim poudaril; »Delovanje Svobode je imelo izreden pomen in učinek na razvoj delavskega gibanja in kasnejše organiziranje oboroženega odpora proti okupatorju. S hvaležnostjo in ponosom se spominjamo naših predvojnih članov, kot so bili Vipotnikovi, Zupančevi, Šprajčevi, Cilenškovi, Strnadovi, Cocejevi, Lapajnetovi, Levstikovi in še mnogi drugi. Mnogi izmed njih se po vojni niso vrnili iz temnih gozdov in groznih taborišč...«

Na slovesnosti je Vera Orešnik, predsednica OK ZKS Žalec podelila odlikovanja predsedstva SFRJ. Red zaslug za narod s srebrnimi žarki je prejela Godba na pihala Zabukovica, red dela s srebrnim vencem Franc Tratar, medaljo zaslug za narod pa so prejeli Stanislava Germ, Emil Grm, Janez Grobelnik, Janko Pečnik, Štefan Vodeb in Franc Zorko. Priznanja in plakete ZKO Žalec je podelil Janez Meglič, prejeli pa so jih: srebrno plaketo Marija Goršek in Ivan Gostečnik, bronasto plaketo pa Valčka Gnus in Ivan Mikek. Zlato plaketo je prejelo DPD Svoboda Griže za 60-letno delovanje. Priznanja za uspešno delo so prejeli Dramska sekcija OO ZSMS, Griže, Helena Čufer, Tilčka Ferlež, Jože Jan, Marija Jug, Ivan Mikek, Julčka Polak, Hilda Premik, Gelca Šilih, Ivanka Sternad, Evica Šalej, Slava Šalamon, Valerija Verdnik, Tinka Zupanc, Marjana Žohar in Marjan Žuža. Zveza kulturno prosvetnih organizacij je za dolgoletno in uspešno delo na dramskem področju podelila Linhartove značke, ki so jih prejeli za 30-letno delo Ivan Mikek, Anton Žager, za 25-letno delo Valčka Gnus, Slavko Padar, Slavko Polak, za 20-letno delo Magda Ježovnik, Zvonka Ramšak in za 10-letno delo Fric Veligovšek in Terezija Žuža.

T. TAVČAR

LAŠKO: BRIGADIRSKI HO-RUK V OLEŠČAH

Mladinsko prostovoljno delo postaja stalna oblika vključevanja mladih v skupno delo in prizadevanja. To dokazuje tudi zadnji primer iz Olešč, zaselka krajevni skupnosti Marijagradec, kjer je v soboto in v nedeljo potekala mladinska prostovoljna delovna akcija za ureditev cestnih odtokov in propustov. Akcijo je, kot vse dosedanje, organizirala občinska konferenca ZSMS Laško oziroma njen center za mladinske delovne akcije.

Akcija v Oleščah je uspela, ocenjujejo brigadirji, zadovoljni pa so tudi domačini. Akcije se je udeležilo 12 laških brigadirjev, na pomoč pa so jim priskočili mladi iz Olešč, domačini, posebej pa je treba še omeniti, da se je te dvodnevne delovne akcije v Oleščah udeležilo tudi 7 brigadirjev iz sosednje šentjurske občine. Dogovor, ki so ga mladi ob priliki pobratenja šentjurske in laške mladinske delovne brigade sklenili na letošnji delovni akciji Brkini, je torej pokazal prve sadove v medsebojnem sodelovanju, naslednja skupna akcija laških in šentjurskih mladincev pa bo pojutrišnjem v Šentjurju, ko bodo mladi po opravljenem delu svečano in prijetno zaključili letošnje uspešno brigadirsko leto.

MARJELA AGREŽ

NOVI tednik 35 LET

GLASUJTE »ZA«

NOVA TELOVADNICA

V Radečah bi radi s samoprispevkom zgradili novo telovadnico. Stara je že dokaj dotrajana. V njej lahko telovadi le en razred, drugi pa moramo imeti telovadbo zunaj ali v pomožni telovadnici, tam pa so samo mize za namizni tenis.

Nova telovadnica naj bi bila veliko večja, da bi v njej lahko telovadilo več razredov skupaj. Naj bi imela vsaj dve dvorani. V prvi naj bi stalo orodje za gimnastiko. V njej bi bilo tudi dovolj prostora za zalet.

V drugi dvorani naj bi bil prostor za rokometno igrišče s koši za košarko, tako da bi v slabem vremenu lahko igrali kar v njej. Zraven naj bi bila še soba za namizni tenis. V njej naj bi stalo več miz. Kupili bi še nove mrežice in loparje. Zraven pa bi bila še klop, na kateri bi čakali.

V sobi s tarčami pa bi kupili nove puške. Na tleh bi bilo označeno, kamor bi stopil pri streljanju. Na ličnih stojala bi naslonili puško.

Zgradili pa bi še novo, prostornejšo garderobo in umivalnico. Okoli telovadnice bi položili asfalt, na katerem bi bilo rokometno igrišče, učenci pa bi uredili majhen park. Nove telovadnice si vsi učenci zelo želimo in upamo, da bo kmalu zgrajena.

Z LASTNIMI MOČMI V BOLJŠE DNI

»Joj, spet samoprispevek, saj ob taki draginji nimamo denarja za obleko, zdaj pa še samoprispevek... kaj pa naše plače... saj smo že čisto izmozgani...«

»Pomisli, ta mesec sem imela toliko izdatkov in odtegljajev od plače, da sem lahko kupila le najnujnejše zase, za našega »poba« je pa zmanjkalo. Pa še samoprispevek...«

Tako vas slišim, dragi občani Radeč, kako tožite nad svojo usodo. Verjamem, da je težko povedati sinu, ki ste mu prejšnji mesec obljubili smučarsko opremo, da vam je denar skopnel in da verjetno letos ne bo nič z novo opremo. Lahko bi vaši sinovi gojili kakšen drug šport, na primer v telovadnici – odbojko. No, v tej stari in odsluženi telovadnici se najbrž ne bi najbolje počutili, ko bi tekali razgreti iz telovadnice v šolo in obratno.

Vidite, zato bi radi novo telovadnico. Mogoče pa vaš sin ali hčerka sploh ne bosta več v osnovni šoli, ko bo telovadnica gotova, zato boste pa lahko pobudniki akcije Brazde vzdržljivosti in boste še pri petdesetih ali šestdesetih krepki in zdravi. Le odločite se za samoprispevek!

PRIJETNO JE TELOVADITI V NOVI TELOVADNICI

Krajani Radeč se pripravljamo na samoprispevek.

Slišal sem od staršev, da bodo v Radečah gradili novo telovadnico. To me je močno razveselilo. Otroci smo zares potrebni večje stavbe, da bi lahko bili v njej kar trije razredi naenkrat. Če bo do te odločitve zares prišlo, bomo tudi mi otroci pomagali s tem, da se bomo pridno učili in bomo svojim staršem poplačali, kar bodo za nas prispevali. Jaz si že predstavljam veliko, lepo in svetlo telovadnico, v njej vidim novo opremo in učence, ki težko čakajo, kateri bo prvi telovadil. V njej bomo morali še bolj paziti in si predstavljati, da bo še veliko učencev za nami potrebovalo telovadnico. Tako kot jo mi sedaj.

NAŠA NOVA TELOVADNICA

Naša nova telovadnica bo velika. V njej bo dovolj telovadnega orodja in miz za namizni tenis, blazin za skoke in preyale, bradelj in koz, imeli pa bomo tudi koše in gole za razne igre z žogo. Tudi prerivati se nam ne bo treba več, ker bomo imeli velike in lepe garderobe. Dovolj bo tudi obešalnikov in omaric za čevlje, zgradili pa bodo tudi lepo stranišče in kopalnico. Ta telovadnica ne bo samo za nas, otroke, ampak tudi za ostale Radečane.

SPIS O SAMOPRISPEVKU

Slabe volje sem sedla k tejle domači nalogi. Le kaj naj napišem? Po treznem premisleku sem spoznala, da ni tako »brezvezna« naloga, da ne bi mogla ničesar napisati.

Samoprispevek je koristen, a vendar nekateri nočejo ničesar prispevati. In sedaj, ko zopet teče beseda o njem, bo najbrž veliko ljudi oklevalo. Res je, da je stabilizacija, a zaradi samoprispevka še nihče ni prišel na boben. »Zakaj nova telovadnica? Saj je še stara dobra,« govorijo mnogi. Ali se zavedajo, v kakšnih razmerah poteka telovadba? Poleti še nekako gre, ko smo zunaj. Kaj pa pozimi? Telovadimo bosi in marsikdo zboli. Prepoteni, z umazanimi nogami se zopet oblečemo ter vroči tečemo k pouku. Kako prav bi nam takrat prišel tuš, da bi se v miru stuširali in oblekli. Ali pa telovadba v razredu, ko se ne moreš niti dobro pretegniti, kaj šele, da bi telovadil. A kljub temu delamo počepe, krožimo z rokami, da se ne zasedimo.

Če bi imeli lepo, veliko telovadnico, bi lahko vsi telovadili v njej. Popoldne pa bi lahko potekale različne športne aktivnosti. Morda bo po tem spisu kdo le premislil in še pravočasno glasoval ZA.

Takole razmišljajo: ANDREJ STRNIŠA, ERIKA KOVAČ, STOJAN STRNAD, NELI SOTLAR, IRENA BREGAR
vsi učenci OŠ Marjana Nemca RADEČE.

PROBLEM ČRPALIŠČA V MEDLOGU

KDO PRAVI, DA VODA NE GORI?

Zdrava pitna voda je ena osnovnih človekovih potreb, skrb zanjo pa ena osnovnih človekovih dolžnosti. Celo v Ustavo smo zapisali, da je vodno bogastvo dobrina splošnega pomena in zato pod posebnim družbenim varstvom. Tako kot voda ne pozna meja, jih ne bi smela poznati tudi naša skrb zanjo. Žal, vedno ni tako. Včasih se zatakne že pri občinskih mejah, tako kot se je pri zaščiti talnice v Medlogu in Levcu, torej na območju celjske in žalske občine, na območju, s katerega dobiva pitno vodo skoraj 80 odstotkov občanov Celja.

KAKŠNO VODO PIJEMO?

Dobra, neoporečna voda je že vrsto let le še spomin. Podatki Centra za socialno medicino in higieno v Celju so zgovorni. Sistematske laboratorijske analize in kontrole higienske neoporečenosti vode kažejo od leta 1975 dalje na področju Medloga vse večje onesnaženje. Povečuje se bakteriološka onesnaženost, predvsem pa je v vodi vse več nitritov, železa in drugih kemičnih nečistosti. Kontrola je tedenska, iz vodnjakov. Vodarne, ki bi omogočala kontrolo vode preden gre v omrežje, še nimamo. Vsak trenutek se lahko kaj zgodi. Če bi že preprečili množična obolenja zaradi mikroorganizmov ali kemičnih sredstev, bi pa večji del Celja ostal brez pitne vode. To pa moramo preprečiti, dokler je še čas. Koliko časa je, ne vemo. Treba se bo dogovoriti. Pa hitro, tokrat gori voda!

GREŠNI LEVEC

Skladno z bolj ali manj stihijsko izgradnjo v Levcu se slabša tudi kakovost podtalnice, ki jo rabi Celje. Danes je to očitno, za to je tudi razumljiva zahteva Območne vodne skupnosti Savinja-Sotla, da v Levcu s takšno gradnjo prenehajo in izdelajo zazidalni načrt, ki pa bi moral vsebovati tudi elemente varstva voda, zlasti podtalnice. Javna razprava o tem zazidalnem načrtu je zaključena, v južnem delu pa predvideva 13 stanovanjskih hiš (drugi varstveni pas) – dopolnilne ali nadomestne gradnje. Kjer so hiše, kjer so ljudje, so tudi odplake, Levec pa kanalizacije nima. In že smo pri prvem neusklajenem vprašanju.

KDO BO UREDIL KANALIZACIJO?

Že nekaj let velja odlok, da je treba obvezno priključiti vse odplake naselja Levec na kanalizacijo. Te pa seveda ni. Da bi pospešili njeno izgradnjo, so v žalski in celjski občini pripravili osnutek samoupravnega sporazuma o sofinanciranju. Vsi so se strinjali, dokler ni bilo treba odločiti o višini prispevka posamezne občine. V Žalcu menijo, da mora tisti, ki vodo uporablja, zanjo tudi nekaj žrtvovati, zlasti še zato, ker sami namenjajo znatna sredstva za izgradnjo kanalizacije in kolektorja od mlekarne do čistilne naprave v Kosezah in so precej storili za varovanje varstvenih pasov pitne vode v Zgornjih in Spodnjih Rojah ter Vrbju. Zato so tudi pripravljeni prispevati za primarno kanalizacijo v Levcu le 25–30 odstotkov od 8 potrebnih milijonov dinarjev. Narediti pa so dali že projekt za pridobitev gradbenega dovoljenja in projekt za izvedbo – iz sredstev komunalne skupnosti Žalec, za sekundarno kanalizacijo pa predvidevajo odlok, s katerim bi k sofinaciranju pritegnili krajane Levca. No, idejni projekt pa so že pred leti naredili v Celju in se pred kratkim tudi dogovorili, da bo odgovorni nosilec in investitor kanalizacije v Levcu Občinska komunalna skupnost Celje (Levec se namreč priključuje na celjsko kanalizacijo). Očitno je torej, da bi bil problem kanalizacije v Levcu lahko hitro rešen, če bi se le lahko dogovorili o višini sredstev, ki bi jih posamezni občini prispevali. Pa ne gre. Sicer pa bo Komunala Celje prevzela svoje naloge šele, ko bo imel Levec zazidalni načrt.

PA SAJ PODTALNICO ŠČITI ODLOK!

Res, le dva vodna vira v celjski občini sta pravno zaščitena z občinskim odlokom. Na Svetini in v Medlogu. Toda v Medlogu se je marsikaj spremenilo v letih veljave odloka. Območje, ki so ga opredelili kot vodovarstveno je dosti ožje od sedanjega, ker so zaradi potreb po več vode zgradili nove vodnjake. Pravno varovan je tako samo en del, voda pa se seveda iz vseh vodnjakov meša (še dobro, tako vsaj razredči prevelike količine onesnaženja iz vodnjaka »F«). Zato si sedaj vsi prizadevajo, da bi bilo varovano celotno območje vodnega zajetja. Varstveni pasovi pa segajo tudi na območje občine Žalec, kar izhaja iz hidrogeološkega predloga varovanja vodovarstvenega območja Levec (na osnovi 13. člena Uredbe o ureditvi določenih vprašanj s področja voda, ki je podzakonski predpis Zakona o vodah SRS). Potreben je torej medobčinski dogovor o predpisu, ki bi obe občini zavezoval k varovanju območja, s katerega se podtalnica uporablja kot pitna voda. Dogovor pa je toliko težji, ker ne le da neposredno predstavlja omejitve v uporabi prostora za gradbene, predvsem pa kmetijske namene, ampak tudi zaradi slabih izkušenj pri izvajanju sedaj veljavnega odloka.

V Žalcu ugotavljajo, da je sedanji odlok povzročil veliko problemov, saj so ga občutili kmetje v Levcu, ki so ostali brez odškodnin pri manjši kmetijski proizvodnji, po drugi strani pa je Komunala Celje pripravljena zemljo odkupiti ali izplačati odškodnino; na nekaterih odkupljenih zemljiščih pa menda ljudje normalno kmetujejo naprej.

DOGOVARJANJE OBTIČALO

Da bi pripravili za vse sprejemljiv osnutek odloka o zaščiti talnice v Medlogu in Levcu, sta Izvršna sveta občin Žalec in Celje imenovali delovno skupino. Od junija 1979 do oktobra 1981 so se sestali šestkrat. Komunala Celje je pripravila delovni osnutek, morala pa je pridobiti tudi strokovno analizo tal, ki je že narejena, in študijo o možnostih kmetijske proizvodnje v tem prostoru. Študijo bi morali narediti v Inštitutu za hmeljarstvo v Žalcu, tega pa niso naredili. Tako je vse obtičalo, saj v Žalcu ne morejo posredovati delegatom, kmetom in SOSZ Hmezad odloka, s katerim ne bi jasno povedali, kaj ta zanje pomeni, tudi v povezavi z odškodninami, pa čeprav so v Resolucijo za to leto zapisali tudi sprejem tega odloka.

Zavarovanje širših in ožjih varstvenih pasov v Medlogu in Levcu sega praktično do mostu v Kasazah, na področje intenzivne kmetijske proizvodnje. Dejavnost bi morali seveda prilagoditi, ravno tu pa prihaja do velikanskega razkoraka med težnjami po intenzivni kmetijski proizvodnji in varovanjem vodnih virov. Intenzivne kmetijske proizvodnje, zlasti pa še hmeljarstva, danes bez uporabe umetnih gnojil in kemičnih zaščitnih sredstev ne poznamo. Iz poročila Geološkega zavoda Ljubljana »Varstveno območje črpališč pitne vode v Medlogu pri Celju« pa je jasno, da je vodonosna plast debela od enega do treh in pol metrov in zelo prepustna za vodo, gladina podtalne vode pri Levcu in Medlogu je v času nizkega vodostaja okoli 2 metra pod površino, ob visokih vodah pa dosega tudi površje zemlje. Kar je na zemlji, je torej očitno lahko kaj hitro tudi v podtalnici.

Ne glede na bodoči odlok pa že veljavna zakonodaja opredeljuje, kaj je na vodovarstvenem območju, ki se kot tako opredeljuje, prepovedano: gradnja, krčenje gozdov, takšna kmetijska obdelava zemljišča, ki bi utegnila z uporabo neravnih ali umetnih gnojil in zaščitnih sredstev škodljivo vplivati na vodo. Upravljalec vodovoda je tako označil vodovarstveno območje, vodnogospodarska inšpekcija pa je pri svojem delu prav tako varovala vodo – poiskali so rešitve za Aero klub Celje, ki uporablja vodi nevarne snovi, preprečili nastanek hmeljišča na melioriranem kmetijskem zemljišču na tem območju, uredili odlaganje oljnih odpadkov na zahodnih robih vodnih virov, skozi to območje je prepovedan prevoz vodi nevarnih snovi... No, lahko bi rekli, da toliko v tolažbo: čeprav z dogovarjanjem ne pridejo nikamor, na vodo in njeno varovanje niso pozabili.

Z ZAKONOM REŠITI INTERES DVEH OBČIN?

Zakon o vodah lepo določa, da sprejmejo občinske skupščine odlok o varstvenem pasu in ukrepe zavarovanja. V 54. členu tega zakona (Ur. list SRS 16/74) piše, »da se na širšem območju zavaruje voda v vodotokih in podtalnicah, se lahko določijo zavarovalna območja« in nato v drugem odstavku: »Zavarovalna območja se določijo na predlog Zveze vodnih skupnosti z zakonom.«

Očitno je torej mogoče območje Medloga in Levca zavarovati z zakonom, tako kot so na primer cerkniško področje in Dravsko polje. To pa je skrajna možnost, ko s silo zakona rešujejo interese dveh občin. Toda možnost je, čeprav se ne more primerjati z zavestno odločitvijo dveh družbenopolitičnih skupnosti. Kajti, varovanje vodnih virov pomeni tudi sočasno plansko izrabo prostora. Ravno tega bi se morali zavedati. Cela savinjska dolina je širše zbirno vodno območje. Na celotnem območju bi morali prilagoditi ravnanje z vodi nevarnimi snovmi. To pa je že dolga pot, rešitev pa je treba poiskati hitro in še poceni mora biti. Razum bo moral premagati delne interese in če že nismo zajeli vode tam, kjer je še čista, jo vsaj varujmo, da jo bomo sploh še lahko uporabljali za pitje! Vode pa bo vsaj do leta 1995 v Celju dovolj, če bomo obvarovali vodne vire v Medlogu. K temu pa sodi tudi regulacija Savinje nad Celjem in Ložnice od izliva navzgor kot jo predlaga Območna vodna skupnost, saj ne gre, da bi poplavljala zemljišča, kjer se črpa pitna voda, kar pa je ekonomsko nujno povezano z vlaganji v Medlogu in Levcu, v njun razvoj, za kar pa je spet potrebno skupno in sočasno načrtovanje izrabe prostora obakraj občinskih meja.

MILENA B. POKLIČ

Bela Bukvič: »Storiti je treba vse in takoj, da se padanje kakovosti vode ustavi.«

Ivan Glušič: »Kdor potrebuje vodo, mora zanjo tudi nekaj žrtvovati.

Franc Dobnik: »Ni predpisa, ki bi dovoljeval onesnaževanje vodnih virov.«

Niko Krivec: »Rešitev vidim samo v pametnem dogovoru med obema občinama.«

Andrej Peterka: »Vsak trenutek se lahko kaj zgodi zaradi mikroorganizmov, predvsem pa kemičnih snovi v vodi.«

Ernest Cokan: »Skrajna možnost – sile zakona – še nismo izkoristili.«

V pogovoru o pitni vodi iz Medloga in Levca so sodelovali:

Bela Bukvič, samostojni vodogospodarski svetovalec Območne vodne skupnosti Savinja-Sotla; Ivan Glušič, predsednik komiteja za urbanizem, komunalne in gradbene zadeve upravnih organov občine Žalec; Niko Krivec, vodja razvojno-tehničnega sektorja Komunale Celje; Andrej Peterka, referent za komunalno higieno Centra socialne medicine in higiene Zdravstvenega centra Celje in iz Upravnih organov občine Celje Franc Dobnik, svetovalec za ekologijo pri komiteju za urbanizem in varstvo okolja; Ernest Cokan, vodogospodarski inšpektor ter Ivan Urlep, sanitarni inšpektor.

POMENEK O KULTURI

SKROMNI POGOJI LE DELNO OVIRA

Oživiti medle delegatske odnose, ki otežkočajo delo

Na osnovni šoli na Ponikvi, kjer je zaposlena, sva se s **Slavo Kovačič,** predsednico kulturne skupnosti občine Šentjur pogovarjali o tej dejavnosti, njenih problemih in načrtih. Beseda je nanesla na izvajanje programov kulturne skupnosti, na izgradnje in adaptacije kulturnih domov, njihovo namenskost, delegatske odnose in še o čem.

Predstavite nam vašo kulturno skupnost

Naša kulturna skupnost se napaja iz sredstev bruto osebnega dohodka, tako kot ostale interesne skupnosti, in ko odvedemo obvezne terjatve, nam ostane bolj malo denarja, zato moramo z njim toliko bolj umno razpolagati. Dejavnost naših društev pa se seveda vrti okrog finančne zmogljivosti kulturne skupnosti, katere žep pa je bolj plitek.

Kako se odvijajo programi v okviru kulturne skupnosti?

Meseca decembra zberemo programe, ki jih pripravijo vsa društva, šolska društva ter iz združenega dela sugestije. Nato vse to obravnavamo v okviru ZKO, ki ima svojo skupščino, na kateri sprejmejo merila in programe, ki jih ovrednotijo. Programi kulturne dejavnosti se odvijajo po krajih v šentjurski občini. Sklepna prireditev je Naša beseda v mesecu maju, ki predstavlja nekak rezime celotne dejavnosti na kulturnem področju. Posebna prireditev je tudi Bohor žari, likovna kolonija, ki je že presegla meje šentjurske občine.

V vseh večjih krajih ni kulturnih domov ali drugih prostorov, namenjenih za kulturno dejavnost. Ali je to odločilnega pomena za aktivnost na tem področju?

Seveda je osnova za vsako dejavnost primeren prostor. Toda izkazalo se je, da tista društva, ki delujejo v skromnih prostorih, niso slabša od onih, ki imajo za svoje delo dobre pogoje. Velikokrat je celo obratno. V zadnjem srednjeročnem planu smo prišli do nekaterih novih kulturnih domov. To so: dom v Slivnici, v Šentvidu pri Planini in kulturni dom na Dobju, ki je v končni fazi izgradnje. Želeli bi, da bi bili ti novi domovi vzpodbuda društvom in ostalim kulturnim delavcem za razcvet kulturne dejavnosti. Za Slivnico tega ne bi mogli trditi, čeprav so za delo dane idealne

možnosti. Nekatere kulturne domove, oziroma večnamenske prostore v občini, bo treba sanirati in tako usposobiti za razmah prireditev in možnost nastopanja. Do leta 1982 želimo urediti spominski sobi skladateljev Ipavcev v Zgornjem trgu v Šentjurju, da bo do 10. obletnice postavitve spomenika skladateljem to tudi urejeno in odprto obiskovalcem.

Kdo vzdržuje že obstoječe objekte?

O tem se je pojavilo že veliko vprašanj in rodilo veliko problemov, kajti sama kulturna skupnost tega ne zmore. In prav v tem času tečejo razprave o tem, kdo je dolžan skrbeti in vzdrževati kulturne domove ali večnamenske objekte. Vsekakor ni samo stvar kulturne skupnosti, saj je kultura del celotnega življenja v kraju, zato bi morale krajevne skupnosti tudi primakniti svoj delež, saj gre dejansko za večnamenskost objektov.

Kako se znotraj vaše kulturne skupnosti uresničujejo delegatski odnosi?

Imamo 42 delegatskih mest in žal mi je, da moram to povedati, toda: nemalokrat se soočamo z nesklepčnostjo. Iz določenega okolja po drugi strani prihajajo delegati, ki niso seznanjeni s problemi, ki so sicer bili v gradivu nakazani. Zato so tudi razprave jalove in tudi tak delegat ne opravlja svojega poslanstva. Tako se zgodi, da se nekatere naloge in zadolžitve vlečejo iz skupčine v skupščino. To nam otežkoča delo, trga kontiniuteto in veča stroške. Tu, prav na tem področju, pri oživljanju delegatske baze, nas čaka še veliko dela.

MATEJA PODJED

KUD ZARJA V VALJEVU

Na jugoslovanskih srečanjih amaterjev »Abrašević« v Valjevu so v soboto nastopili tudi člani KUD Zarja iz Trnovelj.

Občinstvu so se predstavili s komedijo Daria Foa Sedma zapoved – kradi malo manj. Trnoveljski amaterji so solidno opravili svojo nalogo, mnogo manj solidno pa organizatorji srečanja, saj bo trodnevno bivanje v Valjevu in okolici vse prej kot lep spomin na to pomembno srečanje jugoslovanskih amaterjev.

M. A.

OB RAZSTAVI DEL ANTONA HERMANA

VIZUALIZACIJA GIBANJA

Doslednost razvojnega koncepta

Kipar in grafik Anton Herman, ki s svojimi številnimi razstavami, zadnja med njimi je bila v Razvojnem centru v Celju, žanje vse večje in večje priznanje tako ljubiteljev kot poznavalcev, sodi med nadvse zanimive slovenske kiparje in v zadnjem času tudi med osupljive grafike. Že takoj po končanem študiju je spoznal, da svojega umetniškega in intelektualnega potenciala ne bo mogel v zadostni meri uresničiti v okviru klasičnih zakonitosti realistične kiparske forme. Bil je eden kiparjev tiste generacije, ki je vnesla v slovensko umetnost nov, svež plastični veter, mnogoternost kiparskega izražanja in izrazito individualne avtorske govorice. V tem času o kiparstvu ne moremo toliko govoriti o smereh kot o avtorskih opusih, različnih med seboj, vendar le z nekim skupnim imenovalcem: izenačujejo se na eni strani v preseganju posnemanja, v postavljanju estetske sinteze v ospredje kot tudi v novem odnosu do predmeta, do predmeta v njegovih označevalnih – znakovnih razsežnostih.

S svojo prvo razstavo v velenjskem Kulturnem centru je Anton Herman osupnil javnost s predstavitvijo čevljarskih kopit, z njihovim grupiranjem, s smermi, v katere je postavil človekove stopinje. Izhodišče čevljarskega kopita, stopala je kasneje, tudi med študijem v Italiji, razvijal naprej do čistih kiparskih in grafičnih form oziroma do novih vrednosti optičnega in vizuelnega dogajanja, ki v svojih variacijah grade na zakonitostih optične umetnosti.

Antona Hermana zanimajo prvenstveno vizuelni, plastični likovni učinki posameznih predmetov oziroma organiziranih celot, ki s svojim purizmom in jasnostjo, strogo disciplinirano stjo dajejo presenetljive učinke. Avtor je v postopku izčiščevanja, stiliziranja pridobil neslutene možnosti odvzemanja in dodajanja, grupiranja in nizanja, s čemer je od začetnega predstavljanje realističnih posnetkov ali kar modelov, prešel od začetnega reizma v predočanje napetosti, gibanja, notranje dinamike, torej tistega, kar je primarna oznaka človekove noge.

Kiparska forma se torej začenja spreminjati v čisti estetski predmet, v aluzijo in nakazovanje nečesa, kar je izven njenih statičnih zmožnosti. Z notranjo tenzijo postajajo Hermanove plastike s svojimi smermi, nakloni, koti, ploskvami in premiki malodane arhitekturne zasnove, ki kar kličejo po monumentalni realizaciji, s tem pa seveda v celoti presegajo svoja nekdanja predmetna izhodišča.

To, kar dosega v plastiki z njenimi prostorskimi razsežnostmi, rešuje na dvodimenzionalnem grafičnem polju s posebnim grafičnim tiskom belega na beli osnovi, z reliefnimi sencami in izrezovanjem ključnega modela, z njegovim nizanjem, smermi in obrati, z odnosi med elementi in njihovo soodvisnostjo.

Pri takšni motivni in oblikovni izbiri, ki jo obvladuje in razvija z maksimalno disciplino in poznavanjem svojega medija, ni nikjer prostora tudi ne za najmanjšo improvizacijo. Likovni svet Antona Hermana ni le rezultat veščine in obvladovanja, temveč v prvi vrsti jasnega idejnega in doslednega razvojnega koncepta izbranega likovnega jezika.

M. PREMŠAK

LIBOJSKA REVIJA TAKŠNA KOT VEDNO

Organizatorjem libojske revije narodno zabavnih ansamblov si resnično ni treba »beliti« glave zaradi tega, koliko in kakšni ansambli bodo nastopili na zdaj že 9. reviji, ki bo v nedeljo, 22. novembra. Prijav je domala toliko, kot prejšnja leta, mnogim starim znancem pa so se tudi tokrat pridružili še nekateri novi. Libojska revija je pač privlačna za vsakogar.

Organizacijski odbor, nad katerim tudi tokrat bdi kot glavni pokrovitelj Keramična industrija Liboje, je prejel prijave naslednjih ansamblov: Savinjskih 7 iz Liboj, Veseli hmerljarji iz Žalca, ansambel Francija Zemeta iz Vojnika, Vojniški instrumentalni kvintet, Vokalni kvartet Frankolovčani, ansambel iz Dobja pri Planini, Slovenija, ansambel Staneta Škode iz Izole, Planika iz Šoštanja, ansambel Braneta Klavžarja iz Štor, ansambel Podkrajskih fantov iz Velenja, Šaleški fantje, ansambel Ivana Smeha iz Rogaške Slatine, Hmeljarski instrumentalni kvintet iz Velike Pirešice, trio Šabec iz Ljubečne, mešani oktet Lokvanj iz Vojnika, Primorski fantje iz Pirana, Potepuhi iz Velenja ... K temu je treba dodati še posameznike ter morda še kakšen ansambel. Druščina bo v glavnem pisana, da ji bo prijetno prisluhniti. Vsak koncert (ob 14. in 17. uri) bodo začeli fanfaristi libojske godbe na pihala, zaključili pa ga bodo vsi nastopajoči s skupno melodijo »Od Celja do Žalca«.

TONE VRABL

KULTURNA SKUPNOST OBČINE CEL

bo v skladu z 2. in 3. členom Pravilnika o nagrajevanju in pospeševanju dosežkov s podr kulture v občini Celje

nagradila ob kulturnem prazniku slovenskega naroda 1982

organizacije združenega dela, društva in posa nike, ki delujejo na področju kulture v občini (za izredne ustvarjalne dosežke in delovne jubi

Vabimo delovne organizacije, krajevne skup družbenopolitične organizacije, društva in posa nike, da pošljejo ustrezne predloge komisiji za št diranje pri izvršilnem odboru KSOC najkasneje d **12. 1981** na naslov: Kulturna skupnost občine (Muzejski trg 1 a.

TEKSTILNA TOVARNA PREBOLD

vabi
k sodelovanju in želi sprejeti na delo večje števe sodelavcev naslednjih profilov:

1.

DIPLOMIRANI INŽENIR TEKSTILNE TEHNOLOGIJE
DIPLOMIRANI INŽENIR KEMIJE
DIPLOMIRANI EKONOMIST
DIPLOMIRANI PRAVNIK
KULTURNI ANIMATOR

– z veseljem do dela na glasbenem področju - vodenje pevskega zbora in umetniško usmerjanje halnega orkestra.

JEZIKOSLOVEC (lahko tudi NOVINAR)

– prvenstveno z dobrim znanjem slovenskega, s hrvatskega in nemškega jezika ter pasivnim znan kakega drugega svetovnega jezika; poleg tega veseljem in smislom za urejanje tovarniškega glas

LIKOVNI TEHNIK
DELAVEC
s potrebno splošno izobrazbo za delo N RAČUNSKEM CENTRU

Vabimo vse, ki se zanimate in imate veselje d razvojnem, tehnološkem in proizvodnem podr v strokovnih službah na vodstvenih in vodilnih tudi če ste še brez delovnih izkušenj. Razpore določenim delom in nalogam po dogovoru.
Morda boste prav v naši delovni organizaciji delo na delovnem področju, ki vas posebej zanin veseli; mi pa vam nudimo možnost dobrega C strokovnega izpopolnjevanja.

2.

Za delo v neposredni proizvodnji iščemo večje šte

delavcev – predvsem žensk za delo na področju KONFEKCIONIRANJA, BARVANJA NOGAVIC, PREDENJA in TKANJA.

3.

K sodelovanju ponovno vabimo tudi večje število lavk za opravljanje del in nalog

KUHARICA

Pogoji: – kvalificirana kuharica
– zaželene delovne izkušnje
– delovno razmerje se sklepa za nedoločen č polnim delovnim časom, s pogojem, da se opravlja vsako leto v času od 15. 6 do 15. 9. v Poč ških domovih TT Prebold, preostali del leta obratu družbene prehrane v Tekstilni tovarni Preb Kandidatkam, ki nimajo ustrezne kvalifikacije, i pa veselje do dela v tem poklicu, nudi TT Pre možnost prodobitve le-te.

Poskusno delo pod 1., 2. in 3. traja tri mesece.
Delovno razmerje se sklepa za nedoločen čas s nim delovnim časom.
Rok prijave je 15 dni od objave odn. do zasedbe d nalog.

Izbor kandidatov bo opravljen v roku 30 dni po po roka za prijavo. O izbiri pa bodo kandidati obve v 30 dneh po zaključku postopka izbora.

Pismene prijave z dokazili o izpolnjevanju pog pošljite na naslov Tekstilna tovarna Prebold – 6 Prebold.

RŠC VELENJE

Program elementov za podstrešna stanovanja

- ***podstrešna stanovanjska okna – Pural***
- ***line za izhod na streho – Alina***
- ***podstrešne stopnice***
- ***antenski preboj***
- ***strešni zračniki***

Izkoristite podstrešje za novo udobno stanovanje
– najcenejše stanovanjske površine
– najhitrejša ureditev stanovanjske površine – adaptacija podstr

RŠC **Program elementov za podstrešna stanovanja RŠC Velenje**
Odgovor na zahteve našega časa

ARSTVENI ODATEK IN AMOPRISPEVEK

oste so nejasnosti o naj- pokojninah, o tem, komu da varstveni dodatek in o kateri upokojenci so opro- plačila samoprispevka. rašali smo na skupnosti jninskega in invalidskega rovanja v Celju in tako so povedali:

varstvenega dodatka so vičeni zavarovanci s pokoj- o dobo najmanj 40 let in rovanke s pokojninsko do- let in več ne glede na pre- njsko stanje in invalidski ojenci pri katerih je invali- posledica nesreče pri delu oklicne bolezni ter drugi ojenci, če izpolnjujejo pre- njske pogoje – če torej ne gajo premoženjskega cen- ki ga vsako leto določi ščina Skupnosti pokojnin- in invalidskega zavarova- Za letos je cenzus 23.625 di- v na upokojenca in 11.812 rjev na vsakega družinske- lana. V te dohodke (to je dke v preteklem letu) se pokojnina ali osebni doho- zakonca, katastrski doho- in vajeniška nagrada. Pri trskem dohodku se ta po- i s 5,9, ker se ne določa vsa- to in je bil nazadnje ugo- en leta 1978. Ne šteje pa se idnina za telesno okvaro, tek za pomoč in postrežbo okojnina zavarovanca, ki avlja varstveni dodatek. V nem primeru pa niso upra- i do varstvenega dodatka dbeni zavarovanci) upoko- brtniki, gostinci in kmetje eranti in uživalci predča- okojnine.

teri upokojenci so opravi- plačila samoprispevka pa lvisno od odloka, ki ga o prejme posamezna občina. eljsko občino velja, da so pokojenci, katerih pokojni- dosega mejnega zneska za veni dodatek (letos je mej- esek izenačen z najnižjimi imi dohodki in je 5100 di- v) opravičeni prispevka. so torej v Celju oproščeni moprispevka upokojenci, emajo varstveni dodatek lahko prejemajo le do nejnega zneska) pa tudi i, ki sicer do varstvene- atka niso upravičeni, a nižje pokojnine kot je nesek.

MBP

DOMAČEGA FILMA - CELJE

LIKOVNA RAZSTAVA V POLZELI

V razstavnih prostorih polzelske graščine Komenda je bila minuli četrtek odprta razstava del štirih članov likovne sekcije KD Anton Tanc iz Marijagradca pri Laškem. Dani Horvat, Julka Polanšek, Danilo Brglez in Franc Markošek so razstavili olja, akvarele, risbe s kredo, grafike in lesoreze. Otvoritve razstave se je udeležilo precej Polzelanov, med gosti pa je bil tudi akad. kipar Janez Boljka, ki se v tem času nahaja v kraju, kjer postavljajo njegovo najnovejšo likovno stvaritev – spomenik borcem NOV. Na otvoritvi je sodeloval kvartet iz EMO in recitatorica Ožekova iz Laškega. (FOTO: T. TAVČAR)

V ŽALCU SREČANJE PROSVETNIH DELAVCEV

Konec preteklega tedna je bilo v Žalcu srečanje delavcev vzgoje in izobraževanja občine Žalec, ki ga je pripravila konferenca sindikata vzgojno izobraževalnih organizacij. Srečanja se je med drugimi udeležil tudi izvršni sekretar CK ZKS Emil Rojc.

Za to priložnost so organizatorji pripravili bogat program. Med drugim je imel Emil Rojc predavanje o aktualnih vprašanjih vzgoje in izobraževanja. Kot je povdaril bi morali več pozornosti posvetiti povezovanju šole z delom in življenjem izven nje; razbiti bi morali predmetno zaprtost izobraževanja, skrbeti, da bi bilo v predšolsko vzgojo zajetih kar največ otrok. Več pozornosti bi morali posvetiti tudi razlaganju sistema socialističnega samoupravljanja, temeljev marksizma, naših družbenoekonomskih odnosov in drugega.

SLG iz Celja se je udeležencem predstavilo z dvema enodejankama in sicer s Čehovima Škodljivost tobaka in Snubač. Nastopil je tudi ansambel Vokali. Ob koncu so podelili še priznanja, ki so jih prejeli vzgojno izobraževalni delavci: Angela Klun, Zora Dobnik, Anica Irmančnik, Milan Špacapan, Milica Jezernik, Zofija Podkrajšek, Silva Draksler, Justina Marko, Vlasta Bernik, Stanislava Pečnak, Viktorija Plavčak, Marjan Kozmos, Mija Fon, Barbka Urbancl, Brigita Črček in OŠ Ljuba Mikuš Žalec za 10 letnico.

T. TAVČAR

NA GORAH NAMESTO V BOHINJU

Od petka popoldan do nedelje so načelniki mladinskih odsekov planinskih društev Slovenije zborovali na Gorah nad Hrastnikom. Vsebina posveta se je nanašala na pregled aktivnosti v preteklem letu, oceni akcije izobraževanja in uspešnosti mladinske planinske brigade na Razor planini in drugih nalog v odsekih.

Predsednik izvršnega odbora Telesnokulturne skupnosti SRS Rajko Šugman je predstavil samoupravno organiziranost TTKS, dejavnost in drugo ter seveda odgovarjal na vprašanja. Pri vsem skupaj je bilo govora predvsem o financiranju planinske dejavnosti v okviru TTKS, ki je marsikje še neurejeno in drugih težavah, ki so prisotne v tej dejavnosti. Načelniki so bili poučeni tudi o propagandni dejavnosti in informiranju, ki jo je posredoval Vili Pšenični – predstavnik RK ZSMS.

Zadnji dan je bila opravljena tudi tura proti Kopitniku, drugi pa so se napotili v dolino proti Marnemu ali Hrastniku. Ni pa razveseljivo dejstvo, da se je tega posveta udeležilo le 5 načelnikov iz savinjskega meddruštvenega odbora.

FANIKA LAPORNIK

75 LET KULTURE V ŠMARTNEM OB PAKI

V Šmartnem ob Paki slavijo 75 let kulture in temu jubileju so posvetili tudi mesec november, kjer bodo pripravili več zanimivih prireditev. Tako so prejšnji teden začeli s premiero članov domačega gledališča Pod kozolcem, ki so uprizorili noviteto pod naslovom »Divje svinje in veseli berači«. Nadaljevali so z nastopom Šaleške folklorne skupine Koleda iz Velenja, ki je uprizorila razne plese. V prostorih Osnovne šole so odprli razstavo del domačih likovnih amaterjev, ki bo odprta od 22. novembra.

V soboto, 14. novembra, bo gostovalo Amatersko gledališče iz Velenja s komedijo Pasje srce, v nedeljo pa bo ob 17. uri Folklorna skupina Oljka Šmartno ob Paki uprizorila ljudske običaje pod skupnim naslovom Preja, vlečenje klade. V soboto, 21. novembra, se bo v tem sklopu prireditev predstavila gledališka skupina OŠ Bratov Letonja Šmartno ob Paki in sicer z igro Mala čarovnica, v nedeljo, 22. novembra, pa bo koncert moškega pevskega zbora in ansambla Srnica iz Šmartnega ob Paki. V petek, 27. novembra, bo slavnostna skuščina Kulturnega društva Šmartno ob Paki s podelitvijo priznanj najzaslužnejšim članom, 28. novembra pa še proslava ob letošnjem Dnevu republike, ki jo pripravljata osnovni organizaciji ZSMS Šmartno ob Paki in Gorenje. Pokrovitelj proslave 75 letnice kulture v šmartnem ob Paki je Kulturna skupnost Velenje. Zanimivo je, da so se organizatorji odločili tudi za abonma, kjer je možno kupiti vstopnice za vse prireditve po znižanih cenah, seveda pa je možna tudi nabava vstopnic samo za posamezne prireditve. Kakorkoli že, gre za zanimiv pristop k praznovaju pomembne obletnice organizirane kulture v kraju Šmartno ob Paki.

TONE VRABL

SPERANTO

ČETNI TEČAJ (6)

ARAVNI ŽENSKI SPOL TVORIMO S PRIPONO ». Primer: viro-moški, virino-ženska; knabo-deček, bino-deklica; koko-petelin, kokino-kokoš.

EDLOG »SUB« – pod. NEDOLOČNI ZAIMEK ». Primer: Sub in benko kušas (leži) hundo (pes). – neko klopjo leži pes.

RIPONA »AJW – pomeni reč z določeno lastnostjo z določene snovi. Primer: mi pakas- zavijam, pa- - zavitek, prtljaga; mi fitografas – fotografiram, grafajo-fotografija; bela-lep, belajo-lepa stvar.

ıdnjič smo se naučili šteti do deset. Danes bomo naprej. Števila brez enic tvorimo tako, kakor v enščini: du-dva, dek-deset. Torej dudek-dvajset, k-trideset, kvardek-štirideset, kvindek-petdeset, ek-šestdeset, sepdek-sedemdeset, okdek-osemde- naudek-devetdeset, cent-sto.

)VE BESEDE V STAVKIH: Sur la strato estas ů (tudi) homoj (ljudje). Na cesti so tudi ljudje. fares homoj sur la strato? – Kaj delajo ljudje na Homoj sur la strato iras kaj staras. Ljudje na cesti o in stojijo. Ĉu homoj estas egalaj (egala-enak). o ljudje enaki? Ne, le homoj ne estas egalaj, ili malegalaj. Ne, ljudje niso enaki, oni so različni. viroj, virinoj, knaboj, kaj knabinoj. Kio estas en noj apud la stratoj? – Kaj je v hišah ob cesti. En la j estas ankaŭ vendejoj kaj oficejoj. – V hišah so prodajalne in pisarne. Grandaj domoj estas pala- Velike hiše so palače. Naštejmo še nekaj novih : placo-trg, teatro-gledališče, parko-park, floro- ca, mi ludi-igram se, ludilo-igraĉa, mi casas – , casajo- lovski plen, mi desegnas – rišem, deseg- isba.

GOSTINSKO PODJETJE CELJE

objavlja
prosta dela in naloge

čistilke poslovnih prostorov

1 delavka za TOZD Majolka – PE Zvezda, Celje
1 delavka za TOZD Ojstrica – PE Lovec, Vojnik

Delovno razmerje se sklene za nedoločen čas s poskusnim delom 1 mesec.

Kandidati naj predložijo pisne vloge na naslov: Gostinsko podjetje CELJE – Splošno kadrovski sektor, Ljubljanska cesta 5, Celje – v roku 15 dni od objave.

VSTAJA NA CELJSKEM OBMOČJU 1941

VRNITEV V SAVINJSKO

Izčrpani borci Štajerskega bataljona so se 3. novembra 1941 dopoldne utaborili v zapuščeni lovski koči Fledermaus na Bohorju. Zaradi pretrganih zvez s terenskimi organizacijami OF, izdajstev, nemškega hajkanja, izčrpanosti borcev in velike porabe streliva v bojih se je štab bataljona odločil, da se vrne v Savinjsko dolino.

Zvečer v mraku je bataljon zapustil Bohor v smeri Žaga –Mange in se ustavil v Golobinjeku pri Planini pri kmetih Gračnerju in Senici. Gostoljubno so bili sprejeti, borci so se ogreli, se posušili in najedli. Komandant Stane se je nato odločil, da bataljon tu predani.

Popoldne 4. novembra pa so bili tudi tu izdani. Nemci so začeli obkoljevati bataljon, ki se je moral hitro umakniti. Umikal se je preko čistine, ki je bila že od dveh strani zasedena od Nemcev, ki pa niso streljali, ampak so samo v neveliki razdalji sledili bataljonu.

Na Marofu je moral bataljon prebresti naraslo Gračnico in prekoračiti cesto Planina–Jurklošter. Ko so se zadnji borci že vzpenjali v strmi nasprotni breg, sta po cesti pripeljala dva avtomobila celjskih orožnikov. Avtomobila sta se ustavila in Nemci

Franček Pintarič-Švaba (1923–1942) doma iz Spodnje Šćavnice pri Gornji Radgoni, borec Revirske čete Štajerskega bataljona. 1942 borec Veličkove čete I. Štajerskega bataljona. 23. avgusta 1942 ga je s soborcem Francem Mlinarjem-Brankom s pijačo zastrupil izdajalec Jože Završnik p. D. Štefec na Homcu pri Rečici ob Savinji. Nemci so zaplenili njegov dnevnik in ga objavili v tajnem »Poročilu o delovanju slovenskih komunističnih band na Spodnjem Štajerskem«. Original ni ohranjen.

Piše: JOŽE VURCER

so pričeli divje streljati po umikajočih se partizanih. Mitraljezcu Pohorske čete Avgustu Greifu-Blisku in Mihi Pintarju-Toledu se je v strmini utrgal sneg pod nogami in sta zdrsnila naravnost pred orožnike. Toledo je vrgel bombo in se ponovno pognal v breg, Bliska pa je pokosil rafal. Ranjen je bil tudi borec Savinjske čete Pongrac Raček-Matevž.

Bataljon je nadaljeval pohod čez goro Voluš, v Globokem se je ustavil pri Šmercu in odšel proti Brodnicam. Pozno zvečer je ob cesti Rimske Toplice–Jurklošter postavil zasedo ki je napadla osebni avtomobil, v katerem se je peljal nemški župan iz Jurkloštra.

Ponoči je bataljon prišel v Lože. Pri Matevžu Deželaku, Jerneju Laporniku in Frančiški Pavčnik je dobil hrano. Proti jutru 5. novembra je Matevž Deželak nato vodil bataljon do železniške proge Rimske Toplice–Laško ter pokazal pot preko mostu čez Savinjo pri Šmarjeti. Prekoračili so še cesto Celje–Zidani most, se povzpeli čez Kozjico, mimo Gorice in Sv. Jederti prišli v Prahe pod Govškim hribom. Terenski odbor OF je prevzel skrb za prehrano in varnost bataljona. Pri rudarjih in malih kmetih Špendetu, Žoharju, Repšetu in Diacciju je počival 5. in 6. novembra. Zvečer 6. novembra je odšel čez Zgornjo Rečico, Gozdnik in 7. novembra prispel v Griže, od koder je 28. oktobra začel svoj pohod.

Velika in obsežna akcija partizanskih enot, ki naj bi preprečila izseljevanje slovenskega prebivalstva v obmejnem področju in sprožila ljudsko vstajo, ni uspela. Skrajno neprimerne vremenske razmere, globok sneg, mraz, dež so bile osnovni vzrok za neuspeh. Drugi je bil nezadostna organiziranost in pripravljenost terena na sodelovanje s partizani na Kozjanskem, kjer je imela hitlerjanska demagogija velike uspehe. Maloštevilni terenski aktivisti KPS in OF niso mogli še dovolj razširiti in utrditi mreže OF. Zato številne izdaje in vneto sodelovanje vermanov v bojih in zasledovanjih partizanov.

»Švabov dnevnik«:

25. oktober

Priprave za veliko ekonomsko akcijo pri Črmaku. Zvečer smo akcijo izvedli. Plen je bil zelo velik (3 krave in 6 prašičev)

26. oktober

Zjutraj ob 10. uri smo se vrnili v taborišče. Ob 12. uri je bil prvi alarm. Poslali smo zasedo k prvi cerkvi. Ob 3. uri se je pričel boj in trajal do 5 1/2. Držali smo položaje in odbili Nemce. Zvečer smo se lahko prebili in se umaknili v smeri Črni vrh.

27. oktober

Ostali smo na Črnem vrhu. Nemci so mobilizirali proti nam približno 3000 vojakov. Zvečer smo se povlekli proti Grižam.

28. oktober

Zjutraj smo utrujeni dospeli v taborišče pri Grižah. Tu smo dobro jedli in zvečer odšli proti Kozjem. Marširali smo 25 km vzdolž Savinje.

29. oktober

Zjutraj smo dospeli v taborišče v Dramljah.[1] Tu sta nas pričakovala oba delegata (Skala, Štefan) in Bosanac. Tu smo se zadnjikrat pošteno najedli.

30. in 31. oktober

Ponoči smo marširali. Čez dan smo počivali.

1. november

Ostali smo pri Sv. Štefanu. Bili smo izdani, popoldne krvava borba. 4 naši so padli. Ves popoldan in vso noč smo se umikali.

2. november

Zjutraj smo dospeli v Marof pri Planini. Spet smo bili izdani. Popoldne boj ob Gračnici. Padel je Blisk (Greif Alfred). Izgubili smo strojnico.

3. november

Umaknili smo se čez Bohor. Bili smo na Fledermausu. Nato smo se počasi umikali čez Sv. Lenart, Miklavž in prekoračili Savinjo. En dan smo bili v Hudi jami in se od tam 6. novembra vrnili v Griže povsem sestradani in utrujeni.

6. november

Bili smo v Grižah v nekem taborišču, spet smo človeško jedli.

Anton Jošt

Silva Cigler

Andrej Lužnik

Martina Pestivšek

Jolanda Ušen

ANKETA

OCENE NA PRETRESU

Ob konferenci se obveznosti kopičijo

Na vseh osnovnih in srednjih šolah se v tem tednu vrstijo četrtletne redovalne konference, ki so prvi pokazatelj uspešnosti učencev in uspešnosti dela šolskih kolektivov v novem šolskem letu. Kot je v navadi že vrsto let, so tudi letos na posameznih šolah, ob koncu redovalnega obdobja krepko zavihali rokave, in ni malo primerov, da so se šolske naloge, testi in spraševanja neusklajeno kopičili, celo tako, da so učenci po več šolskih nalog pisali drugo za drugo, da pisali so tudi po tri teste na dan ipd. Tako delo je seveda spremljala prevelika psihična obremenjenost učencev in učiteljev, slaba volja, nesoglasja in marsikje slabši redi ob konferenci. Vsu temu bi se lahko izognili, če bi bolj načrtno usklajevali te delovne obveznosti, saj tak način dela le spodbuja »kampanjsko učenje«, kar seveda ne more voditi do dobrih učnih rezultatov in razvijanja delovnih navad pri učencih.

Na Centru za usmerjeno izobraževanje v Žalcu je nekaj učencev pripovedovalo o uspehu, o uspešnosti razreda in seveda o učnih problemih, ki so se pojavili že ob tej redovalni konferenci.

ANTON JOŠT z Vranskega je učenec 1. c razreda kovinarsko predelovalne usmeritve. »Za sedaj še nimam problemov z učenjem. Mislim da bom prvo redovalno obdobje zaključil s prav dobrim uspehom. Pričakoval sem, da bo šola težja, zlasti sem se bal matematike. Vendar mi gre dobro, najbrž zato ker se redno učim in poslušam pri pouku kar mi zelo pomaga pri učenju doma. Uspeh v razredu pa ni tako dober. Precej učencev bo imelo slabši uspeh. V razredu je tudi nekaj tistih, katerim se očitno vidi, da jim ni preveč do šole in so za učenje popolnoma nezainteresirani, kljub temu, da jih učitelji spodbujajo in si prizadevajo, da bi jih pritegnili k delu.«

SILVA CIGLER iz Velenja hodi v drugi letnik poklicne administrativne in z učenjem nima posebnih težav o svojem razredu pa pravi: »Največ težav v tem času nam je delala stenografija. Tu so ocene nekoliko slabše. Glede na lansko leto je učni uspeh razreda veliko boljši, kar pa ni čudno, saj smo pred maturo. Zato se vsi trudijo za boljši uspeh. Sicer je prva redovalna konferenca vedno najslabša. Ob polletju, ko dobijo učenci v roke spričevalo je stanje dosti boljše. Tudi letos je bilo zadnje dni pred konferenco veliko obveznosti. Zgodilo se je, da smo v dveh dneh pisali kar pet kontrolnih nalog. Problem prenatrpanosti učnih obveznosti ob redovalnih konferencah bomo poskusili rešiti na sami redovalni konferenci.

ANDREJ LUŽNIK iz Žalca hodi v 1. c razred kovinarsko predelovalne smeri. »Naš razred bi rekel, da je kar uspešno zaključil prvo redovalno obdobje, čeprav so posamezne izjeme. Le tem učitelji namenjajo dovolj pozornosti, povedo jim celo, kdaj bodo vprašani, jim prilagodijo kriterije, vendar rezultatov ni. In je že sedaj očitno, da bo nekaj od teh »slabših« ob polletju moralo v skrajšani program. Včasih se mi zdi, da tem učencem ni nič do tega, da bi svoj uspeh popravili. Največ težav pa je pri matematiki, fiziki in angleškem jeziku. Tu je tudi največ negativnih. O teh problemih se pogovarjamo tudi na razrednih urah, vendar najslabših učencev ne moremo pritegniti k sodelovanju, čeprav zmeraj obljubijo, da se bodo poboljšali.«

MARTINA PESTIVŠEK iz Polzele je ena izmed treh deklet v 1. a razredu kovinarsko predelovalne usmeritve, zato nas je najprej zanimalo, kako, da se je odločila za ta poklic.« Sama sem se odločila za to šolo ker se mi zdi zanimivo. Gre mi dobro in če bo uspeh še naprej tako dober se bom naslednja leto preusmerila na srednjo tehnično ker bi rada postala tehniška risarka. Sicer je naš razred zadovoljiv. Vidim, da moji sošolci čutijo odgovornost do dela in šolskih obveznosti. K temu pripomore tudi to, da se lahko z učitelji odkrito pomenimo o problemih. Pomagajo nam, poenostavijo učno snov, če nam kaj ni jasno. Jaz se veliko učim iz učbenikov, ki so sicer dobro napisani a preobširni.«

JANI HORVAT iz Celja obiskuje skrajšani program kovinarsko predelovalne stroke. Manj zgovoren je od ostalih sogovornikov sicer pa referent za kulturo v letniku:« Meni učenje ne dela težav, vsaj zaenkrat ne. Mislim, da ta skrajšani program ni pretežak in bo moj uspeh ob redovalni konferenci najbrž prav dober. Upam da se bom naslednje leto lahko vključil v redni program. Rad bi šel na strojno tehnično. Za to šolo sem se odločil po očetovem priporočilu in mi ni žal.

JOLANDA UŠEN je v tretjem razredu upravne administrativne šole. »V primerjavi z lanskim letom so rezultati ob letošnji prvi konferenci veliko boljši in bodo ob polletju še boljši. Problemi pa so predvsem pri stenografiji in matematiki. Tudi v našem razredu smo imeli zelo naporen teden, saj ni bilo dneva brez šolskih nalog in kontrolk, pa še spraševali so kar naprej. Če bi imeli te obveznosti ustrezno razporejene čez vse redovalno obdobje, bi vsi bili manj živčni pa tudi ocene bi bile boljše. Tudi v našem razredu so odnosi med učenci in učitelji zelo dobri. Ti si prizadevajo, da bi snov dobro razumeli pa tudi ukvarjajo se s posamezniki, če vidijo, da jim kaj ne gre, ali če imajo kakšne posebne, tudi osebne probleme, ki lahko vplivajo na učenje.«

VIOLETA VATOVEC EINSPIELER

SLOVENSKE KONJICE: PRIZNANJE KONUSU

Ni naključje, če je bila dna seja članov izvršilne odbora Ljubljanske ban Združene banke prejšnji den v prostorih konjiške Konusa. Ne samo izvrš organ celjske temeljne ba ke Ljubljanske banke, t enak organ združene ban LB uveljavlja prakso, da seda tudi v drugih krajih, samo na sedežu banke, t v prostorih delovnih kole vov. Tako prihaja do bolj ga medsebojnega spozna nja, do razprav o koriščen ne samo lastnih, tudi ban nih sredstev za nove nalo in podobno.

Zadnja seja izvršilnega bora združene banke Lj ljanske banke v konjiš Konusu pa je bila hkrati samo priložnost za zbliža s tem kolektivom, mar tudi priznanje za njeg izredno pot v preobra proizvodnje. Konus je vsak način lep primer ta nega dela, pri katerem m s posojili znatno poma tudi Ljubljanska ban Splošna banka Celje. Vrh ga so se člani izvršilne bančnega organa združe banke spoznali s proiz dnim procesom in neka mi novimi načrti.

Sicer so na seji med d gim razpravljali o odplače nju deviznih posojil in o p vilu, ki velja v tem letu, d treba takšna posojila vra v devizah.

In ne nazadnje je tekla prava o poslovni politik združene banke v tem le še posebej na investicijs področju, vse to v luči sk pov in stališč republi skupščine, ki so pomem poglavje naše stabilizacij politike.

M. BOŽ

KOFIL filter
KOFIL filter
filter za čiščenje zraka
uporablja se za odpraševanje
v vseh vrstah industrije
Konus
Konus
Slovenske Konjice

Da jo je podpiral, ne more biti dvoma, saj je podpiral tudi nekatere manj pomembne ukrepe – na primer vojaški pozdrav z dvignjeno roko v domobranskih enotah, ki so ga uvedli po atentatu na Hitlerja. In če je za vlogo generala Leona Rupnika pri Nemcih sploh še potrebno dodati karkoli, je ohranjeno pismo, ki mu ga je 30. junija 1944 poslal Rösener. V njem pravi, da je »slučajno zvedel, da imate namen obiskati Velike Lašče, Ribnico in Kočevje in imeti tam zborovanja. Prosim vas, sporočite mi, ali to ustreza resnici. Tako potovanje je za vas mogoče le, če se pravočasno izvedejo veliki zavarovalni ukrepi na vsej poti, za kar vam od svoje strani že naprej obljubljam sleherno podporo.«

PROTIKOMUNISTIČNI BORCI

Omenil sem že, da različne emigrantske organizacije sodelujejo med seboj, kljub temu da sicer v osnovi delujejo v različnih državah ali celo na različnih celinah. Eden izmed primerov, s katerim je mogoče ilustrirati to trditev, je »Zveza društev slovenskih protikomunističnih borcev.«

V njenih vrstah je mogoče najti nekdanje belogardiste, resda sedaj že dodobra ostarele, a še vedno nepopustljivo sovražne do Jugoslavije. Vodja te organizacije, ki ima sicer sedež, kot sem zvedel, v Clevelandu, v Združenih državah Amerike, je bil Karel Mauser, ki je bil tudi član »Slovenske krščansko demokratske stranke«, katere člani so mi v Buenos Airesu tudi povedali nekaj podrobnosti o njem.

Karel Mauser je bil med tistimi kaplani in bogoslovci, ki jih je v nedeljo, 19. septembra 1943, v zavzetem Turjaškem gradu po hudem boju ujela Prešernova brigada.

Tedaj je skupaj s kaplani Francom Malovrhom-Breznikom iz Ljubljane, Ivanom Lavrihom, Tonetom Poldo in Janezom Bukovcem iz Dobrepolja, Jakobom Mavcem z Iga, Francem Malovrhom iz Škocjana pri Turjaku in z bogoslovci Francem Jančarjem, Francem Staretom, Francem Jakopom, Zvonimirom Gorškom, Andrejem Pogačarjem, Janezom Musarjem, Leopoldom Potočnikom, Janezom Medvedom, Alojzem Žagarjem, Ivanom Pekoljem, Rudolfom Ropasom, Jožefom Vesenjakom, Francem Vidicem, Ludvikom Jezo, Francem Zagorškom, Karlom Pečovnikom, Ivanom Volkom, Francem Lepdičnikom, Avgustom Jamborovičem 23. septembra v Kočevju prostovoljno dal in podpisal izjavo, da »spoznavajo, po kaki izdajalski poti so hodili in kako so s svojim slabim zgledom zavajali na pot narodnega izdajstva nepoučeno kmečko ljudstvo in katoliško mladino.«

Nato so priznali, da je bila lažna trditev, da je bela in plava garda na Slovenskem ščitila vero in slovenske domove, ker se danes vodstvo bele in plave garde druži z nemškim nacionalsocializmom...

S svojo izjavo so končali z naslednjo obljubo:

»Zato se zavezujemo:

da ne bomo v ničemer več v svojem ravnanju, ne z besedo ne z dejanji škodovali osvobodilni stvari slovenskega naroda in njegovi edini pravi narodni oblasti na Slovenskem, Osvobodilni fronti;

da ne bomo nikdar več svojih opravil (prižnice in spovednice) in duhovniškega poklica sploh izrabljali v politične

JANEZ ČUČEK

SRAMOTA UMIRA POČASI

SLOVENSKA POLITIČNA EMIGRACIJA

33

protinarodne svrhe in da se bomo v izvrševanju svojega poklica omejevali zgolj na vestno opravljanje verskih dolžnosti, ki nam jih nalaga;

da se bomo s takim svojim zadržanjem v bodoče izkazali vredne velikodušnosti, ki nam jo s sedanjim postopkom nasproti nam izkazuje slovenska narodna oblast Osvobodilne fronte.

Tako nam Bog pomagaj!« (Izjava belogardističnih duhovnikov in bogoslovcev, lepak, izdan septembra 1943.)

Podobno izjavo so sestavili in podpisali tudi Pavlin Bitnar, dekan iz Črnomlja, Ivan Sitar, kaplan iz Ribnice, L dvik Tomazin, kaplan z Blok, Boris Femc, kaplan iz C knice, in drugi ujeti belogardistični duhovniki.

Ti podpisniki so ob raznih priložnostih poudarjali, da to izjavo podpisali povsem prostovoljno in iskreno.

Zaradi njihovih svečanih duhovniških obljub je večin razen tistih, ki jim je sodilo sodišče – ljudska oblast do lila bivanje v cistercijanskem samostanu v Stični, kjer bi, kot je bilo dogovorjeno, ostali do konca vojne. T duhovniki so kmalu prelomili svoje obljube.

Ko so konec oktobra v Stično prodrle nemške motor rane kolone, so se tam bivajoči duhovniki sklenili zn preleviti v to, kar so bili in kar so obljubili, da ne b nikoli več: v stare belogardistične organizatorje in o duhe.

Nemci so jih prepeljali v Ljubljano, kjer so z različn (pogosto nasprotujočimi si) izjavami opravičevali in pre cevali svojo obljubo in izjavo. Nekateri so trdili, da so b podpisu prisiljeni, drugi pa so si spet izmišljali druge iz vore. (F. Saje, »Belogardizem«, stran 787.)

Od svečanih obljub ni ostalo nič – pač pa so poprejš »spokorniki« kasneje nadaljevali svoje izdajstvo in odkr sodelovanje z okupatorjem. In to se je nadaljevalo konca vojne – pri nekaterih pa tudi po njej, saj so po beg tujino tam z vso ihto opravljali podobne posle še napre

Osrednji cilj »Zveze društev slovenskih protikomunist nih borcev« je kajpak nadaljevanje tradicij belogardist nega gibanja in kar se da škodljivo delovanje proti n družbi, v kateri tako kot vsi organizirani slovenski polit emigranti vidijo svojega najhujšega sovražnika. In kaj o sebi še vedno zelo radi govorijo kot o »bojevnikih«, niso nikoli omagali in še kar nadaljujejo svoj »boj«.

Precej takih hvalnic je na straneh mesečne revije »Ve nik«, ki jo izdajajo v Buenos Airesu in sem jih nekaj p bral. Polno hrupnih besed o »boju«, vmes pa jadikova nad žalostno usodo, ki jih je naplavila na tuja obrežja, k samotni in zapuščeni čakajo, najbrž, svoj konec.

Zgolj za primer sem izbral enega sestavkov (to pot iz dno milega in prav nič podobnega poprečju, ki velja v reviji) iz številke 9–10, letnik 1977. Revijo mi je prija poslal eden mojih znancev iz Buenos Airesa. Ko poroč da je Mohorjeva tiskarna v Celovcu natisnila pesm »Mati, domovina, Bog« (pesmi je zložil Ludvik Ceglar) in na vso moč hvalijo, ponatisnjujejo verz:

Dokler bom živel, te bom ljubil
moj narod, jezik, domovina
Naj Bog mi vname to ljubezen,
da je ne ohladi tujina!

VAŠA STRAN

PISMA

ODGOVOR »KAKO Z ODPIRALNIM IN DELOVNIM ČASOM V TRGOVINI?«

V Novem tedniku z dne 24. septembra letos ste objavili sestavek z naslovom »Kako z odpiralnim in delovnim časom v trgovini?«

V zvezi s tem vam posredujemo odgovor, hkrati pa se opravičujemo za zakasnitev.

Poslovni čas trgovine v Blagovnici Šempeter je od 7. do 19. ure ter ob sobotah od 7. do 17. ure, medtem ko je sedemurni delovni čas delavcev razporejen izmensko, občasno pa zaradi potreb tudi v deljenem in podaljšanem delovnem času.

Vsekakor ima kupec pravico, prodajalci pa dolžnost enakovredno postreči kupcem v celotnem poslovnem času.

Pri preverjanju navedb občanke L. M. nismo mogli ugotoviti, da bi v kakšnem primeru kupcu ne narezali salame.

Prodajno osebje ima poleg ostalih tudi nalogo počistiti prodajni prostor. Zato se je v redkih primerih dogajalo, da so z delnim čiščenjem pričeli proti koncu poslovnega časa. Za eventuelno neprostovoljno artistiko se občanki opravičujemo.

Občanki L. M. in drugim v vednost pa želimo pojasniti, da imamo v cilju odprave nepravilnosti in izboljšanja poslovanja že od pričetka obratovanja blagovnice predal (nabiralnik), kamor lahko kupci oddajajo eventuelne pripombe ali predloge. Poleg tega je kupcem na razpolago knjiga pripomb in pritožb, kjer lahko vpisujejo ugotovljene nepravilnosti.

Ne želimo odrekati pravice javnega publiciranja pripomb na poslovanje, vendar menimo, da se takšna in podobna odstopanja v poslovanju lahko uredijo tudi preko omenjenih možnosti.

Trgovska delovna organizacija
Savinjski magazin Žalec
BLAGOVNICA ŠEMPETER
(Podpis nečitljiv)

UREDNIŠTVO: Hvala za odgovor. Prišel je res malce pozno, poleg tega je za teden dni obležal tudi pri nas. Zaradi vrstnega reda namreč. No, kljub knjigam in predalčkom, ki jih imate, najbrž pripomba na račun poslovanja v javnih občilih ni odveč.

HVALA VAM, SOSEDJE!

Z upokojenko, ki je prav tako v domu upokojencev v Jurčičevi ulici, sva se menili, da bi se morali na nek način zahvaliti sosedom, ki so do nas zelo plemeniti. Na razpolago so nam dali košček vrta, na katerem raste radič. Ta pa je za nas, sladkornike, neobhodno potreben. Vsi ga pridno jemo in zato sladkorna bolezen, hočeš nočeš, beži od nas.

In ne samo to. Nekateri so dobili in dobijo tudi češnje in jabolka, če le pridejo bliže. Zvedeli sva tudi, da gospodar obiskuje celo nekega invalida brez noge in mu pomaga po svojih močeh.

Ali ni to lepo? Vsa ta plemenita dejanja so vredna posnemanja. Mi smo jim hvaležni iz srca. Zato naj bo sosedom, ki ne marajo zahvale, vsaj s temi vrsticami izražena naša hvaležnost.

PAVLINA KLANČNIK

UREDNIŠTVO: Upajmo, da bo ta zahvala, čeprav na videz namenjena neznanim sosedom, naletela na ustrezen sprejem. Hvala, tudi v našem imenu.

TURISTIČNI DOM NA ČREŠNJICAH OBNOVLJEN

Že precej časa je zaprt turistični dom na Črešnjicah, to prijazno zavetišče izletnikov. Škoda, saj je bilo nekaj let nazaj prijetno zbirališče ne le obiskovalcev iz Celja in njegove bližnje okolice, temveč tudi domačinov in drugih.

Dom je bil potreben obnove. Turističnemu društvu je uspelo dobiti zakupnika, ki je vložil precej denarja ter lično uredil notranjost prostorov ter opremo v tej hišici pod Konjiško goro. Za redno obratovanje v hramu pa je potreben dvofazni električni tok. In ko bodo uredili tudi to vprašanje, bo dom na Črešnjicah ponovno oživel. Za to novo življenje na tem lepem koščku naše zemlje se zlasti zavzema predsednik frankolovskega turističnega društva Bogdan Šnabl.

Cesta na Črešnjice je bila nedavno asfaltirana (odprli so jo letos za praznik celjske občine, dvajseti julij – pripomba uredništva). Zdaj je asfalt položen do središča vasi, od tod naprej pa vodi lepa makadamska cesta do samega doma, pri katerem je tudi nekaj prostora za avtomobile. Seveda pa bo treba urediti še okolico doma, ki je zdaj zanemarjena.

Pričakujemo, da bo vse to urejeno do spomladi prihodnjega leta.

Lep pozdrav!

Dr. ERVIN MEJAK

UREDNIŠTVO: O skorajšnji otvoritvi te postojanke, gre pa za gostišče, smo pisali že ob koncu julija letos, ko smo poročali o slavnostni otvoritvi asfaltirane ceste na Črešnjice. Pa se je zataknilo. Samo zaradi elektrike? Naj bo tako ali drugače, zamuda je velika in prišla je v času, ko bi lahko postojanka že polno živela. Zares škoda.

Kako je zdaj s to rečjo in kako z domom turističnega društva v Rovah, za katerega je tudi škoda, da miruje. Kako dolgo še tako?

Prosimo za odgovor, prosimo Bogdana Šnabla, pa ne zato, ker vas je avtor objavljenega pisma pohvalil, marveč se z vprašanjem obračamo na vas kot predsednika turističnega društva. Kdaj bo odprta postojanka na Črešnjicah in kakšna usoda čaka dom v Rovah?

NEVARNI PREHOD

Čas prinaša svoje, čas lahko prinese tudi nesrečo, katere se bojimo krajani vari Grobelnega, Tratne, Stopče in Nove vasi ter še marsikateri koristnik ceste Stopče-Grobelno, Tratna-Nova vas zaradi nezavarovanega dvotirnega železniškega prehoda. Prehod je sicer označen s prometnim znakom STOP in dvojnim Andrejevim križem, za kar krajani menimo, da je glede na gost železniški in cestni promet premalo, oziroma tako, kot da prehod sploh ni zavarovan.

V času, ko so delovali stari uvozni signali, se je prenekateri koristnik prehoda za varnost posluževal položaja signalne roke za STOP ali PROSTO, namenjene železniškemu prometu. Danes ta signal miruje, ker ga je izpodrinila avtomatizacija s svetlobnimi signali, ki pa koristniku prehoda niso vidni in razumljivi.

Spomnimo se železniške nesreče na postaji Grobelno, zaradi katere je bil ves cestni promet zaprt za nekaj ur, promet pa je stekel po obvoznici čez Tratno do Stopč preko nezavarovanega dvotirnega železniškega prehoda.

Jesen nam prinaša po kotlinah meglo, ki jo krajani ob nezavarovanem prehodu na omenjenem mestu prenašamo z negotovostjo, saj je znano, da je slaba vidljivost pogost povzročitelj prometnih nesreč.

Ko so delavci delali na avtomatizaciji proge, smo jih povprašali, kako je z zavarovanjem prehoda, pa so dejali, da po načrtih tu ni predvideno nobeno zavarovanje. Ne glede na to bi kazalo, da bi na tem prehodu uredili vsaj semaforje, ki bi svetlobno opozarjali koristnike prehoda na prihod vlaka.

To pisanje naj bi spodbudilo odgovorne, da bi se lotili razreševanja tega perečega problema. Saj gre za to, da bi preprečili nesrečo, ki se lahko zgodi slehernemu krajanu, pešcu, vozniku. Poleg tega pa naj bo ta zapis tudi resno opozorilo vsem, ki hodijo ali se vozijo čez ta nezadostno zavarovan prehod.

Življenja so naše bogastvo, zato jih čuvajmo!

ALBERT TANŠEK,
Tratna 5, Grobelno

UREDNIŠTVO: Hvala za pismo in opozorilo hkrati. Kadar gre za človeka, njegovo življenje, potem nobena beseda ni odveč. Zato je dobrodošel tudi vaš predlog. Kako gledate nanj pri Železniški transportni organizaciji v Celju, oziroma v pristojni temeljni organizaciji, ki skrbi za signalno varnostne naprave. Prosimo za odgovor in vaše mnenje na to pismo.

OGLASITE SE, TOV. KRUŠIČ IZ LAŠKEGA!

Ponovno prosim tovariša Krušiča iz Laškega, ki mi je 6. maja letos nudil pomoč pred kinom Metropol v Celju, da mi pošlje svoj naslov.

FANIKA BURNDORFER-HABJAN
Celje, Jurčičeva 6,
Dom upokojencev

ODVRŽEN KRUH

Živimo v času stabilizacije. Trudimo se, da bi doma pridelali čim več hrane in da ne bi bilo treba pšenice uvažati za drage devize.

Tudi v Novem tedniku objavljate »Akcijo za kruh«. In prav o kruhu bi rada napisala nekaj besed, kako ga nekateri stanovalci še odmetujejo. To se dogaja pred bloki na Pešnici (Lipica) v Šentjurju (in ne samo tu, opomba uredništva). Veliko kruha in drugih dobrot človek najde v posodah za smeti. Ob tem se globoko zamislim. Mar ni v današnjem času več spoštovanja do kruha? Je postal odpadni material? Ljudje, ki so postali tako prevzetni, da jim je postal kruh odveč, se ne zavedajo, kaj vse bi pomenil več milijonom ljudi v svetu, ki stradajo in umirajo od lakote, ena sama besedica – KRUH.

Kruh odmetavajo predvsem mlade družine, ki še niso okusile nič hudega niti posledic zadnje vojne in pomanjkanja. Tudi ne vedo, koliko trdega dela in koliko napora je potrebnega, da pride kruh do potrošnika. Sama sem odraščala med zadnjo vojno in po njej v težkih socialnih razmerah. Zato vem, koliko pomeni besedica kruh.

Družina naj premišljeno nabavlja le toliko kruha, kolikor ve, da ga bo sproti porabila in ne več, da se posuši ali v vrečki celo splesni. Nadalje so tu še otroci. Starši jih naj pravilno vzgajajo v spoštovanju do vsakdanjega kruha. Le tako ga bodo znali tudi potem, ko bodo odrasli, prav ceniti. Tudi vrtci in šole niso izjeme. Kako naj bo na primer otrok boljši, če vidi, da starši odmetavajo kruh. Otrok bo starše vsekakor posnemal.

Tukaj so blizu kmetje, ki redijo domače živali. Stanovalci bi lahko tak kruh, namesto, da ga odvržejo, dali njim. In prišel bi jim več kot prav.

Mar ne bi bilo lažje pri srcu prevzetnežem, ki so kruha presiti, če bi se vsaj delčka svojih viškov odrekli na račun revnih. Koliko milijonov ljudi je še lačnih po svetu! Hvaležni bi bili tudi za trdo skorjico kruha.

HILDA LOKOVŠEK,
Na Lipico 2, Šentjur

UREDNIŠTVO: Resnica, ki boli. Mnogim ljudem manjka spoštovanje do kruha, do osnovnega simbola blagostanja. Strinjamo se z vami, da bi zlasti otroke morali vzgajati drugače in jim povedati, kaj pomeni kruh danes, kaj je nekoč in kaj bo.

TUDI TO JE REKORD!

Spomladi sem doma na dvorišču zagledala v prahu drobno zrno fižola. Zasmilil se mi je, pobrala sem ga in ga dala v zemljo, ob robu vrta pod visoko vrtnico.

Ta droben fižol je vzklil, rasel, se oprijemal vrtnice in se nazadnje razvil v velik fižolov grm.

Pred kratkim sem z njega pobrala stročje. Preštela sem zrna. Bilo jih je 1072!

Kdor se na to spozna, bo že vedel, da je tudi to rekord!

Fižola nisem dodatno zalivala in tudi ne gnojila.

Lep pozdrav!

DANA ŠRIBAR,
Latkova vas

UREDNIŠTVO: Morda bo ta dosežek prišel po tem pisanju tudi v knjigo rekordov. Zaslužil bi si.

PRIREDITVE

GALERIJA TURISTIČNEGA DRUŠTVA

V Galeriji Turističnega društva na Tomšičevem trgu je odprta razstava slikarskih del Jureta Šarlaha. Razstava bo odprta do 14. novembra.

LIKOVNI SALON

V Likovnem salonu je odprta razstava ob 40-letnici vstaje v jugoslovanskem filmu, ki jo je v okviru Tedna domačega filma pripravil Institut za film iz Beograda. Razstava je odprta vsak dan od 9. do 12. ure in od 16. do 19. ure do 18. novembra.

RAZVOJNI CENTER

V avli Razvojnega centra je odprta razstava slikarja amaterja Jureta Godca, ki se predstavlja obiskovalcem s svojimi akvareli. Razstava bo odprta do 15. novembra.

RAZSTAVNI SALON ROGAŠKA SLATINA

V Razstavnem Salonu v Rogaški Slatini je odprta razstava plaket, medalj in plastik akademskega kiparja Vladimirja Stovička. Razstava, ki je bila organizirana v okviru strokovnega posvetovanja slovenskih knjižničarjev bo odprta do 24. novembra.

VELIKA DVORANA DOMA JLA

V veliki dvorani Doma JLA je odprta razstava likovnih vtisov dijakov celjskih srednjih šol ob ogledu filma Krizno obdobje. Razstava, organizirana v okviru 9. tedna domačega filma, bo odprta do 18. novembra.

9. TEDEN DOMAČEGA FILMA

V okviru tedna domačega filma, katerega program smo podrobno predstavili v 44. številki Novega tednika, bi vas posebej radi opozorili na spored filmov v čast 40-letnice vstaje in 20-letnice neuvrščenosti, ki je na sporedu kina Metropol do 17. novembra.

KINO VOJNIK

V kinodvorani v Vojniku bodo predvajali v soboto, 14. novembra ob 19.30 uri in v nedeljo, 15. novembra ob 17. in 19.30 uri ameriško dramo Usodna dirka.

V okviru Tedna domačega filma pa bodo predvajali filme premiernega sporeda TDF in sicer je bil v torek, 10. novembra na sporedu film Mojstri, mojstri, danes, 12. novembra bodo predvajali Se spominjaš Dolly Bell in v torek, 17. novembra Visoka napetost. Vse predstave so ob 19. uri.

SLOVENSKO LJUDSKO GLEDALIŠČE

Četrtek, 12. novembra ob 11.: Molière: ŽLAHTNI MEŠČAN. IV. mladinski abonma.

Petek, 13. novembra ob 12.: Molière: ŽLAHTNI MEŠČAN. Abonma Pedagoški šolski center.

Ponedeljek, 16. novembra ob 15.30.: Molière: ŽLAHTNI MEŠČAN. II. mladinski abonma.

Sreda, 18. novembra ob 15.30.: Molière: ŽLAHTNI MEŠČAN. III. mladinski abonma.

DEŽURSTVA

ZDRAVSTVENI DOM

Dežurstvo med tednom: pomožni zdravnik od 14. do 20. ure, glavni zdravnik od 15. do 6. ure naslednjega dne. Ob nedeljah je dežurstvo do 12. ure do naslednjega dne do 6. ure zjutraj, ob praznikih pa od 7. do naslednjega dne do 6. ure zjutraj.

LEKARNE CELJE

Do sobote, 14. novembra dežura Nova lekarna na Tomšičevem trgu, do 12. ure, nato prične z dežurstvom lekarna Center v Stanetovi ulici.

TRGOVINE

V tednu od 9. do 14. novembra dežura samopostrežba RIO v Prešernovi ulici, vsak dan do 20. ure. V tednu od 16. do 21. novembra pa dežura samopostrežba SOČA v Stanetovi ulici.

ROJSTVA

CELJE

Rodilo se je 35 dečkov in 38 deklic

SLOVENSKE KONJICE

Rodilo se je 7 dečkov in 3 deklice

POROKE

CELJE

Poročilo se je 9 parov, od teh: SREČKO KOVAČIČ iz Završ pri Grobelnem in DRAGICA LIPAR iz Celja; KAROL PERKOVIČ iz Celja in KRISTINA DEČKO iz Celja; BRANKO BOŽIČ in JOKA ĐAKOVIĆ oba iz Celja.

SLOVENSKE KONJICE

JOŽEF OROŽ, strojni ključavničar iz Tepanjskega vrha in ANICA ERKER iz Vešenika.

ŽALEC

ANTON MODRIJAN iz Strmeca 32 in MARJANA ŠRAM iz Trnave 47.

SMRTI

CELJE

MARIJA MRAK, 57, Šostanj; ANA KRAJNC, 80, Radeče; JOŽE KORES, 69, Zbelovska gora; CECILIJA KLADNIK, 50, Krnica; HELENA PRIVŠEK, 82, Ogeče; LUDVIK IGRIŠNIK, 71, Gornja vas pri Preboldu; ANGELA HOHNJEC, 73, Bistrica ob Sotli; JOŽEF SPOLENAK, 53, Prožinska vas; APOLONIJA KOBAL, 73, Vojnik.

SLOVENSKE KONJICE

MILAN PADEŽNIK, 57, Nova Dobrova, Zreče; ANA TOMAŽIČ, 47, Loče;

ŽALEC

JOŽEFA PRIVOŠNIK, 82, upokojenka, Dobrteša vas 38; FRANC POTEKO, 66, kmet, Pongrac 63; HELENA ŠUSTER, 83, upokojenka, Gotovlje 50; JOŽE TEPEJ, 48, rudar, Lipje 4

POLZELA TOVARNA NOGAVIC/POLZELA

Polzela tovarna nogavic Polzela
TOZD MOŠKE NOGAVICE

komisija za delovna razmerja
objavlja
prosta dela in naloge za prodajalno Polonca, Celje
Stanetova 9

1. **Poslovodja – 1 izvajalec**
2. **Prodajalka – 3 izvajalke**

Pogoji:
Poleg splošnih pogojev, ki se zahtevajo po zakonu zahtevamo od kandidatov, da izpolnjujejo vse naslednje:
pod 1. – poslovodska šola
– 3 leta delovnih izkušenj kot prodajalec
pod 2. – poklicna trgovska šola
– eno leto delovnih izkušenj na delu prodajalca

Osebni dohodek pod 1. okrog 12.000 din, pod 2. okrog 10.000 din

Stanovanja ni.

Predvideno je 3 mesečno poskusno delo, za prodajalce se delo organizira v izmenah.
Kandidati naj pošljejo prijave z dokazili v 15 dneh po objavi v Novem tedniku na naslov: Polzela, tovarna nogavic, Polzela TOZD Moške nogavice, komisija za delovna razmerja.

Nedokumentirane vloge pri izbiri ne bomo obravnavali. Kandidate bomo o izbiri obvestili v 30. dneh po izteku prijavljenega roka.

POZDRAV MANIFESTACIJI

9. Teden domačega filma, letošnja osrednja slovenska filmska prireditev, se letos pričenja v nekoliko manj svečanem vzdušju, kot v minulih osmih letih. Leto, ki mineva, je obeležilo hudo proizvodno krizo v slovenski kinematografiji. Zastala je redna proizvodnja slovenskih igranih filmov in čast slovenske filmske tvornosti bo letos branil le en igrani film. Toda, slovenske filmske kamere vnovič brnijo, kriza je vsaj trenutno presežena in prihodnje leto, na 10. TDF, bo slovenski film spet častno in bogato zastopan.

Kriza v proizvodnji pa ni zaustavila poleta ustvarjalcev slovenskih filmov na drugih področjih. Zato letošnji TDF znova prinaša bogato žetev kratkometražnih filmov, kjer so se slovenski proizvajalci: Viba, Unikal studio in DDU Univerzum izkazali. Vnovič se na TDF predstavlja slovenska AGRFTV, z izjemno kakovostnim in zanimivim sporedom. Izostal ne bo delež ljubiteljev in entuziastov slovenskega filma v bogatih sporedih slovenskih filmskih amaterjev, ŠKUC in drugih.

TDF se tako letos vnovič pojavlja z izredno bogatim sporedom. V njegovem filmskem delu boste v štirih celjskih dvoranah lahko spremljali 6 filmskih sporedov. Ob premiernem, kjer smo letos teden podaljšali na 9 dni, še sporede v čast 40-letnice vstaje jugoslovanskih narodov in narodnosti, v čast 20-letnice neuvrščenosti, izbran spored slovenskih kratkih filmov, pa predstavitev črnogorske filmske tvornosti in ne nazadnje mladinski filmski spored. 9. TDF bo segel tudi v žalsko občino, z reprizo celotnega premiernega sporeda ter v občine Šentjur, Šmarje in Mozirje.

V svojem spremnem delu pa bo TDF letos še bolj deloven in ustvarjalen. V Celju se bodo v dneh Tedna domačega filma zvrstila 4 posvetovanja, tri delovna srečanja. Celjani si lahko ogledajo dve razstavi. Še več kot lani bo razgovorov, po vseh premiernih predstavah in po vseh sporedih slovenskih kratkih filmov. To je nov korak k delavnosti manifestacije same in k uresničevanju njenih programskih ciljev, med katerimi je podružbljanje filmske umetnosti med prvimi.

Ko danes znova pozdravljam pričetek celjskega filmskega praznika, želim predvsem, da bi še močneje prodrl do slehernega Celjana. Da bi pozornost občinstva ne ostala namenjena le osrednjemu – premiernemu sporedu in da bi se gledalci ne zadovoljili zgolj z ogledom filmov, marveč da bi ustvarjalno posegli v vsakodnevni dialog z ustvarjalci filmov. Želim, na koncu, da bi izrabili priložnost, ki je na TDF enkratna in domala neponovljiva in si ogledali izredno pester in bogat spored kratkih filmov slovenske proizvodnje in kratkih filmov iz neuvrščenih dežel. V tem kratkem uvodu vas vabim, da izkoristite 9. Teden domačega filma v vsej njegovi vsebini.

Ko končujem ta uvodni pozdrav, ne morem mimo posebne zahvale, ki velja vsem, ki so nam pomagali tudi devetič pripraviti celjski filmski praznik. To pa so ob organizatorjih tudi Izvršni svet celjske občinske skupščine, slovenska in celjska kulturna skupnost, slovenska in celjska zveza kulturnih organizacij in kar 33 organizacij združenega dela, ki so skupno tudi finančno omogočili izpeljavo tako obsežnega sporeda 9. Tedna domačega filma. V tem okviru gre posebna zahvala glavnim sopokroviteljem: kolektivom Gradisa, SOZD Merxa Celje, LIK Savinje Celje in Radenske iz Radenc ter zlatarnam, Cinkarni in Tekstilni tovarni Prebold, ki so omogočili pomemben spremni in strokovni del 9. Tedna domačega filma.

Pozdravni govor predsednika organizacijskega odbora
BRANKA STAMEJČIČA

TRADICIONALNA PRILOŽNOST

Teden domačega filma v Celju je gotovo tradicionalna priložnost, da naši javnosti strnjeno prikažemo kar se da popoln pregled enoletne slovenske filmske tvornosti, od kratkih do celovečernih filmov, ne glede na to ali so nastali v proizvodnji slovenskih producentskih hiš, kot del izobraževalnega procesa ali pa ljubiteljske dejavnosti in izbor najnovejše jugoslovanske filmske proizvodnje. In če k temu dodamo še vso pestrost spremljajočega sporeda s posvetovanji, pogovori, srečanji in razstavami, je dovolj jasno, da celjski Teden domačega filma ni zgolj dekorativni kamenček v mozaiku naših kulturnih manifestacij, temveč resnično neposredna možnost za seznanitev naših delovnih ljudi in občanov s filmskimi dosežki, možnost za delovna srečanja poklicnih in ljubiteljskih filmskih ustvarjalcev in priložnost za neposreden dialog filmskih ustvarjalcev in gledalcev.

Film je gotovo tista zvrst umetnosti, ki združuje v sebi komponente drugih umetnosti in predstavlja hkrati medij, ki je namenjen širokemu avditoriju. Nedvomno pa je to tudi medij, ki s svojim umetniškim sporočilom hkrati najbolj neposredno nudi nešteto pomembnih in drobnih informacij o ljudeh, njihovem življenju, o deželi in družbi.

Slovenska filmska proizvodnja je v povojnem obdobju nedvomno dala vrsto dosežkov, ki so dostojno opravili svoje kulturno in družbeno poslanstvo, trajno bodo obeleževali razvoj domače filmske ustvarjalnosti in bodo hkrati zgovoren dokument časa, v katerem so nastajali.

Pa vendar je slovenska filmska proizvodnja praktično ves čas bila v težavah, zdaj večjih, zdaj manjših, v najhujših pa prav do nedavnega. To krizo postopoma premeščamo in po več kot leto dni trajajočem premoru vendarle spet tudi nadaljujemo s domačo filmsko proizvodnjo. Vendar pa to ne pomeni, da so rane preteklosti zaceljene in slabosti odstranjene. Nasprotno, še dolgo bomo čutili posledice neodgovornega in nezrelega ravnanja. Ekonomska sanacija edinega domačega filmskega producenta je težka in zahtevna, vendar pa lažji del naloge. Težja in predvsem dolgotrajnejša bo moralna sanacija. To bo proces, ki bo moral ponovno vzpostaviti zaupanje javnosti do filmskih delavcev in obratno, zaupanje filmskih ustvarjalcev, da je naš trden namen, da krepimo lastno filmsko proizvodnjo.

Razvoj filmske proizvodnje in ustvarjalnosti pa je seveda v veliki meri odvisen od splošnega stanja kulture v družbi. Zato problema filma ne moremo reševati zgolj v ozkih filmskih krogih, temveč v okviru celotne družbene kulturne politike. Pri tem ne mislim le na kulturno politiko v ozkem pomenu besede, temveč predvsem na sistem družbenoekonomskih odnosov na področju kulturnih dejavnosti, na oblike samoupravne organiziranosti na tem področju, na graditev

materialne podlage kulturnih dejavnosti in podobno.

Zato družbenega odnosa do filma ne moremo meriti samo po tem, kolikšen delež sredstev zagotavljamo zanj v kulturnih skupnostih, temveč predvsem po tem koliko smo uspeli preko neposrednih odnosov resnično povezati v vsebinskem in materialnem pogledu filmske ustvarjalce in delovne ljudi in občane, ki jim je ta dejavnost namenjena. Celjski Teden domačega filma je lep primer take usmeritve, saj pri programiranju in izvedbi neposredno povezuje potrebe in intrese številnih samoupravnih organizacij in skupnosti najširšega kroga občanov.

Z izgrajevanjem načel združenega dela sooblikujemo tudi družbene pogoje za to, da bi tudi kulturne dejavnosti in v njihovem okviru tudi filmska ustvarjalnost vse bolj postajale sestavni del celovito zasnovanih življenjskih procesov v naši samoupravni socialistični družbi. In kultura nedvomno mora biti pomemben člen v tem sistemu, predvsem pa nepogrešljivi sestavni del kvalitete življenja v samoupravni družbi in eden od izvorov in načinov izražanja človekove sreče. Zato smo lahko prepričani, da bosta slovenski narod in njegov delavski razred tudi v težavnih gospodarskih razmerah našla sredstva za delovanje in nadaljnji razvoj vse bolj razvejanega področja kulturnih dejavnosti. Seveda takega razvoja kulturnih dejavnosti, ki bo resnični izraz potreb in interesov delovnega človeka.

Prav izkušnja slovenske filmske proizvodnje pa nas potrjujejo v spoznanju, da vendarle ostaja temeljna odgovornost za razvoj posameznega kulturnega področja predvsem na kulturnih ustvarjalcih samih, ki morajo sprejeti odgovornost za kvalitetno in učinkovito izvedbo sprejetih nalog in programov. Ustvarjalci in drugi filmski delavci so in morajo biti jedro filmske proizvodnje, brez njihove angažiranosti, ustrezne organiziranosti in odgovornosti se bo naša filmske proizvodnja vedno znova znašla v težavah. Pri tem pa morajo biti deležni večje družbene podpore. K temu naj prispevajo tudi vsi ukrepi v kulturnih skupnostih, k temu naj prispeva svoj delež tudi zakon, ki bo v okviru urejanja vseh kulturno-umetniških in posredovalnih dejavnosti urejal tudi proizvodnjo in distribucijo filmov.

Vendar pa problematika filma ne moremo in ne smemo izpričati samo ob problemih filmske proiz[illegible] Petdesettisoč sedež[illegible] ski avditorij obišče v [illegible] niji vsako leto več k[illegible] pol milijonov gledalc[illegible] torej, poleg radia in t[illegible] je, naš največji posred[illegible] kulturnih vrednot. Z[illegible] mu morali posvečati [illegible] več pozornosti. Toda [illegible] malo še razmišljamo [illegible] ru in kvaliteti filmov, [illegible] jih predvajajo kinem[illegible] fi, o posodabljanju kl[illegible] ran in tehnične opre[illegible] podobnem.

Devet desetin film[illegible] jih vrtijo naši kinema[illegible] je tujih, njihova um[illegible] in družbena raven je [illegible] krat dvomljiva. Vse [illegible] nekontrolirano vrtijo [illegible] brez slovenskih pod[illegible] in podobno. Vse to p[illegible] je tudi družbeni vp[illegible] tem delom kulturnih [illegible] nosti skoromen in je [illegible] javnost prepuščena v [illegible] meri posameznikom, [illegible] pogosto zgolj kome[illegible] nagibi, v zadnjem času [illegible] di objektivni ekonom[illegible] goji, vse bolj silijo v k[illegible] dvomljive akcije. Vse [illegible] vprašanja, o katerih b[illegible] li govoriti v kulturnih [illegible] nostih, vse to so prob[illegible] zahtevajo mnogo hitre[illegible] cijo in razreševanje.

Prav prireditve Te[illegible] maćega filma pa dok[illegible] da imamo v Sloveniji [illegible] ustvarjalnih moči, ki [illegible] sobne za hitrejše pre[illegible] področju filmske p[illegible] nje in distribucije. K[illegible] snično in optimističn[illegible] pri tem besede veter[illegible] venskega filma, ki je [illegible] no zapisal: »Slovensk[illegible] je ustvarila revolucija [illegible] zdržal? Mora, in zdr[illegible] kot bo v vseh mogoči[illegible] in novih naporih zdrž[illegible] volucija.«

Teden domačega fil[illegible] naj bo zato tudi priložn[illegible] zahvalo vsem številn[illegible] klicnim in ljubiteljski[illegible] lavcem za delo na pod[illegible] filmske ustvarjalnost[illegible] filmske vzgoje.

S svojo aktivnost[illegible] ustvarjalnostjo bogati[illegible] kladnico slovenske k[illegible] in se tako pridružujejo [illegible] nim prizadevanjem. [illegible] kultura resnično post[illegible] pogrešljiv del naše v[illegible] njosti. Vsem njim naj [illegible] naše iskrene želje, da [illegible] plemenito poslanstv[illegible] uspešneje nadaljevali.

Iz govora predsednika R[illegible] škega komiteja za zna[illegible] kulturo
Dr. IZTOKA WINKLERJ[illegible]

PREMIERA PRVEGA VEČERA

Visoka napetost, film Veljka Bulajića je med gledalci vzbudil veliko zanimanja. Od ustvarjalcev filma sta se premiernega večera udeležila igralca Relja Bašić (levo) in na desni Ivo Gregurević, na sredini pa je predstavnik gostitelja večera DO Teko Branko Martič.

Foto: V. DAVID

VPRAŠANJE NA ODGOVOR

Lani začeti pogovori filmskih delavcev z gledalcev [illegible] vabimo, da se po prvi predstavi premiernega sporeda [illegible] 17.30 uri) udeležite pogovora v veliki dvorani doma JLA [illegible] pogovora.

srečanja najmlajših filmskih ustvarjalcev Slovenije ob otvoritvi Malega TDF.
Foto: V. DAVID

MALI TDF

MANJ FILMOV, A DOBRI

Osnovna ugotovitev ob Malem tednu domačega filma je ta, da število filmov iz leta v leto pada, vendar je kljub temu kakovost višja kot v lanskem letu.

Na informativni projekciji, ki je bila v ponedeljek dopoldne, smo si ogleali 10 filmov. Najboljši slovenski kratki filmi, ki so jih posneli pionirji in mladinci pa so bili prikazani na popoldanski projekciji. Bilo je kar petnajst zelo kvalitetnih in zanimivih filmov, ki so pokazali, da naša mlada filmska generacija obvlada filmski izraz tako z vsebinske kot s tehnične plati. Filmi pionirjev so nekoliko bolj lahkotni. Ukvarjajo se z vsakodnevnimi temami, ki jih na življenjski in dokaj komunikativen način prenašajo na filmsko platno. Mladinski filmi pa vsebujejo več konfliktov, so bolj utesnjeni in so izraz želja in stisk, ki so značilne za dobo odraščanja. V zvezi s tem mladinski filmi pogosto obravnavajo konflikte posameznikov z okolico in njihov odziv na občečloveške probleme.

Upada dejavnost nekaterih, do sedaj zelo uspešnih, krožkov kot na primer solkanska šola. Edini primer, kjer se filmska dejavnost širi je filmski krožek Prve osnovne šole v Celju. Predstavili so se s kar šestimi filmi. Poleg Prve osnovne šole iz Celja so na TDF sodelovali kino krožki z osnovne šole Vojka Šmuc iz Izole, osnovna šola Fram in osnovne šole Olge Avbelj iz Homca. Osnovnošolci delujejo tudi v krožkih v centru za kulturo mladih v Pionirskem domu v Ljubljani in pa v vzgojnem zavodu Janeza Levca, prav tako v Ljubljani.

V skupini mladinskih filmov so se predstavili mladinci, ki delujejo v okviru ŠKUC v Ljubljani, ABC Production, Šole za oblikovanje iz Ljubljane, Kino krožek s celjske gimnazije in prvič so se predstavili člani Foto-kino kluba iz Trbovelj.

BRANISLAV ŠTRBOJA, mentor Kino Kluba v Pionirskem domu v Ljubljani: »Teme, ki jih obravnavajo filmi naših pionirjev so vezane na šolo, na družino, skratka obravnavajo vsakodnevne probleme. Opažam pa, da je vsaka generacija bolj odprta in celo bolj zainteresirana za tisto kar se dogaja okrog njih. Če primerjam današnjo generacijo s svojo, menim, da so veliko bolj sposobni povedati tisto kar doživljajo in kar jih moti kot smo bili mi v istih letih.«

AHMED MURATOVIĆ, je član kino kluba, ki deluje v okviru centra za kulturo mladih v Pionirskem domu v Ljubljani: »Letos že petič sodelujem na malem TDF. Letos so se moji filmi na raznih projekcijah, v primerjavi s prejšnjimi leti, veliko bolje odrezali. Mislim, da bolje delam zato, ker imam večje veselje do dela kot prej.«

INES HVALENTIĆ, KK Prve osnovne šole iz Celja: »Filmi so mi bili zelo všeč. Vidi se, da znajo mladi filmarji delati filme. Tudi po vsebini so si zelo različni, eni so bolj žalostni, drugi pa zelo smešni. Jaz imam rada vesele filme.«

KONI STEINBACHER, mentor kino kluba iz Izole: »Opažam, da se je vsebina filmov zelo spremenila. Včasih so filmi osnovnošolcev prikazovali na zelo dolgočasen način razne proslave in to je bilo skoraj vse. Pa še te smo delali po navodilih šolskih vodstev. Danes pa so filmi bliže sodobnemu filmskemu ustvarjanju in bolj izraz življenja, ki ga mladi živijo.«

VIOLETA V. EINSPIELER

OB RAZSTAVI CELJSKIH SREDNJEŠOLCEV

UPODOBITVE VTISOV S FILMSKEGA PLATNA

V okviru letošnjega Tedna domačega filma je v veliki dvorani Doma JLA v Celju na ogled zdaj že kar tradicionalna razstava likovnih del celjskih srednješolcev, dela, ki so nastala na osnovi vtisov ob gledanju slovenskega celovečernega filma Krizno obdobje. Pokrovitelj razstave je celjski Izletnik.

Ko so se organizatorji že pred leti odločali za pripravo takšne razstave, jih je vodilo več ciljev, več ambicij. Deloma so se njihova pričakovanja uresničila, saj okrog trideset razstavljenih listov kaže zanimiv vpogled v likovna prizadevanja mladih s Pedagoškega šolskega centra in celjske Gimnazije. Sledimo lahko raznolikim likovnim nagnjenjem, poskusom v večjih slikarskih in risarskih tehnikah, obilici ujetih vtisov in marsikje že kar zavidljivi kvalitetni ravni, čeprav kvaliteta nastalih del ni edini kriterij, in sploh ne toliko pomemben vidik omenjene razstave.

Razstavo je odprl predsednik pokrovitelja Izletnika Celje kulturni animator Miran Pristovšek.

Osnovno vodilo pri pripravi razstave je bila želja, da bi povezali dva umetniška medija in preko njiju v mladih spodbudili potrebo po kreativnem sprejemanju in ustvarjalnem podoživljanju, da bi se iz pasivnih spremenili v aktivne spremljevalce vizuelnega in sploh dogajanja na platnu, da bi skušali doumevati zakonitosti filmskega izdelka in da bi potegnili paralelo med tem, kar vidijo in tem, kar bi sami lahko napravili videno.

Razstava njihovih izdelkov naj bi pomenila tudi spodbudo živahnejši likovni dejavnosti na srednjih šolah, kjer se izkušnje osnovnošolskih let pretrgajo in se pri marsikomu ne dajo več povezati, ne v dosedanjem sistemu šolanja, bati pa se je, da bo tudi v estetski vzgoji usmerjenega izobraževanja poudarek bolj na teoretičnih in historičnih izhodiščih kot na sedanjem trenutku in praksi.

Organizatorji so torej s priložnostjo razstavljanja in soočanja s širšo publiko skušali oživiti zanimanje za neposredno likovno delo, skušali vplivati na formiranje likovnih krožkov, a kot kaže, je tu položaj vse prej kot obetaven. Prva leta so se še zadovoljili z vabljenjem dveh šol, Pedagoškega šolskega centra in Gimnazije, letos, prepričani, da se nekje že morajo poznati plodovi naporov, so krog vabljenih šol razširili na Tehniško šolo, Šolski center za blagovni promet in Šolski center Boris Kidrič. Žal odziva slednjih, kljub razgovorom in ponekod celo zagotovilu o udeležbi, ni bilo, to pa je seveda odraz odnosa do likovnega ustvarjanja pri šolnikih in odgovornih delavcih na celjskih srednjih šolah sploh. In ta je slej ko prej zaskrbljujoč.

Ob otvoritvi so krajši nastop izvedle dijakinje PŠC – skupina za izrazni ples pod vodstvom Ane Vovk-Pezdirjeve.

INŠTITUT ZA FILM

VEČ POZORNOSTI TDF-U

Ena izmed številnih spremljajočih prireditev v okviru TDF-a je tudi razstava »40-letnica vstaje v jugoslovanskem filmu,« ki jo je, prvič v Sloveniji, pripravil inštitut za film iz Beograda. Na otvoritvi, ki je bila prejšnjo sredo, smo se pogovarjali z Mićo Vučkovićem, strokovnim sodelavcem Inštituta. Kot prvo nas je zanimalo, kako je ta razstava, ki je do sedaj spremljala filmske prireditve v Sopotu, Nišu in Pulju, nastala.

M. Vučković: »Razstavo smo pripravili za manifestacijo Zimske čarovnije na sejmu v Beogradu v začetku letošnjega leta. Poleg slikovnega materiala, plakatov in fotografij iz filmov smo razstavili še kostume, številne rekvizite, prikazali štiri filme o štirih največjih sovražnikovih ofenzivah. Vse to z namenom, da čim bolj komunikativno predstavimo delež, ki ga je imel jugoslovanski film v ohranjanju in prenašanju tradicij NOV v 40 letih svobodne Jugoslavije. Iz tega je nastala stalna razstava, ki ni kronološki pregled jugoslovanskih filmov o revoluciji, ker je poudarek na vsebinskih momentih, ki jih film obravnava. Tako razstava zajema predstavitev filmov o štirih velikih bitkah, o vlogi žena med revolucijo, o otrocih med vojno ipd.«

NT: »Kako je torej nastala vsebina razstave, ki si jo lahko ogledamo sedaj v Celju?«

M. Vučković: »Posebnost te razstave je v tem, da ni vedno enaka. Glede na to, da smo z njo gostovali v različnih republikah, smo se trudili, da bi bil večji poudarek na filmih posameznih republiških produkcij. Tako celjska razstava predstavlja po vsebinah, ki sem jih prej omenil, v večji meri slovenski film, seveda, vsporedno s pomembnejšimi stvaritvami v okviru jugoslovanskega prostora. Razstavo smo obogatili še s prvotnimi originalnimi plakati za nekatere starejše filme kot so Na svoji zemlji, Ne joči Peter idr.«

NT: »Najbrž ne bo odveč, če nas seznanite še z osnovnimi dejavnostmi Inštituta za film.«

M. Vučković: »Inštitut za film v Beogradu je republiška ustanova. Inštitut spremlja delo kinematografov Srbije vzporedno z jugoslovansko kinematografijo. Samo za Srbijo vodi statistiko, torej gibanje filmov, število projekcij, obiskovalcev ipd. V okviru jugoslovanskega filmskega prostora pa spremlja proizvodnjo, festivale, uvoz, družbena vlaganja v filmsko proizvodnjo; nadalje spremlja jugoslovanski film na festivalih v tujini in gibanja tega na tujih tržiščih. Vse to obdela v letni publikaciji »Kinematografija u Srbiji uporedo sa SFRJ«, ki izhaja v ediciji Dokumentacija. V tej ediciji smo pripravili že tri knjige »Filmografija jugoslavenskog filma«, ki zajemajo obdobje od 1945 do 1975. leta. V pripravi je še četrta knjiga, kjer bodo označeni filmi do leta 1980.

NT: »Videli smo, da je vaša dejavnost zelo široka, raznolika, da zajema strokovno delo z vseh vidikov filmske produkcije. Morda bi za konec povedali le še to, kako ste dosedaj spremljali TDF?«

M. Vučković: »Moram priznati, da je ta festival bil nekoliko ob strani, vsaj kar zadeva Inštitut. Toda letos smo se odločili, da ga bomo dobro spremljali. Letos bomo ravno tej filmski manifestaciji tudi v naši knjigi »Kinematografija u Srbiji uporedo sa SFRJ,« namenili več prostora.«

VIOLETA V. EINSPIELER

Razstava 40 let vstaje v jugoslovanskem filmu je v sredo, 4. novembra v Likovnem salonu odprl predstavnik pokrovitelja razstave delovne organizacije EMO Celje Sead Samardžić. Razstava je odlična priložnost za kulturne dneve celjskih srednješolcev in za uro zgodovine.

Foto: T. TAVČAR

nadaljujejo. Zato še enkrat Union (predstava se začne ob osnetek je z letošnjega prvega
Foto: T. TAVČAR

Franc Tratar

Franc Ježovnik

Ivo Zupanc

Franc Zabukovnik

Anton Gračnar

DARILO UPOKOJENCEV

ZA LOVCE, PLANINCE, GODBENIKE

V Grižah so odprli prizidek k domu upokojencev

V nedeljo dopoldne so v Grižah odprli prizidek k domu upokojencev. Tudi ta prizidek je nastal s prostovoljnim delom prizadevnih članov. V prizidku so upokojenci uredili prostore za vaje zabukovške godbe na pihala, pisarno planinskega društva, pisarno DU in lovsko sobo. O tem, kaj ljudem v Grižah pomeni ta objekt, smo se pogovarjali z nekaterimi Grižani.

FRANC TRATAR, kapelnik godbe na pihala: »Upokojencem se za njihovo dari li najlepše zahvaljujem. Prej smo imeli vaje v domu Svobode. Prostor je bil za vaje neprimeren, neogreven, kadar pa smo vadili za koncerte, smo morali to počenjati na odru, ki ni bil primerno osvetljen. Soba, ki nam jo je podarilo društvo upokojencev, vseh teh pomanjkljivosti nima in je idealna za naše delo.«

FRANC JEŽOVNIK, PD Zabukovica: »Zabukovški planinci smo med najbolj aktivnimi v Sloveniji. Pri našem delu pa se je poznalo, da nismo imeli svoje društvene pisarne. Povedati moram, da nam je društvo upokojencev pri našem delu že velikokrat priskočilo na pomoč, to pa, kar so storili za nas sedaj, je nekaj izjemnega. Mislim, da ni treba posebej poudarjati, kako ponosni smo na naše upokojence.«

IVO ZUPANC, LD Griže: »Član lovske družine sem že od leta 1952. Obljubljam, da bomo lovci sobo, ki so nam jo uredili vrli upokojenci, čuvali kot nekaj najdražjega. Obljubljam tudi to, da se bomo trudili biti kar najboljši varuhi narave in gojitelji, seveda pa tudi to, da bodo upokojenci še naprej ljudje, s katerimi bomo vedno pripravljeni sodelovati. Navsezadnje je tudi v naših vrstah precej upokojencev, ki so bili vedno tudi naši učitelji in vzorniki.«

FRANC ZABUKOVNIK, član DU Griže: »Naše društvo šteje okrog 380 članov. V glavnem smo to sami bivši zabukovški rudarji, ki nas nikdar ni bilo strah trdega dela in brez dela ne moremo niti sedaj. Jaz in nekdanji predsednik društva sva izvedla akcijo, da odkupimo upokojenci ta dom. Pri republiškem odboru sva izprosila nekaj denarja za obnovo. Potem pa se je pričelo prostovoljno delo vseh članov in danes je dom nekakšno središče griškega družbenega življenja.«

ANTON GRAČNAR, DU Griže: »Pravzaprav imamo prav upokojenci veljko zaslug, da godba na pihala obstoja še sedaj. Za našo godbo smo se zmeraj zavzemali in ji pomagali. Odločitev, da ji v teh prostorih uredimo še sobo za vaje, pa ni bila težka. Pred leti sem bil predsednik društva in reči moram, da smo svoje delo začeli s skromnimi sredstvi. Prvi zalet nam je omogočil republiški odbor DU, potem pa ni bilo nikdar težav za prostovoljno delo. V torek je naše društvo prejelo srebrno priznanje republiškega odbora.«

Besedilo:
ŽVONE PETEK
Slike:
JANEZ VEDENIK

IZ KONJIŠKE KMETIJSKE ZADRUGE

V konjiški Kmetijski zadrugi so letos **pridelali 2900 ton jabolk,** od tega 1800 ton prve vrste, 300 ton druge kakovostne vrste in 800 ton jabolk za predelavo. Izvozili so 900 ton jabolk prve kakovosti in 150 ton jabolk za predelavo, vrednost izvoza pa je 10 milijonov dinarjev.

Zmanjševanje odvzema družbeno usmerjene proizvodnje mleka in živine se enakomerno nadaljuje. V devetmesečnem obdobju so kmetje oddali 1,729.000 litrov mleka, kar je za 9 odstotkov manj kot v enakem obdobju lani. Na odkup tudi popravek cen za 1 dinar ne bo vplival, saj se kmetom še vedno ne splača oddaja. V kmetijski zadrugi ocenjujejo, da le cena mleka lahko spremeni ponudbo. Sicer pa na manjšo ponudbo vpliva tudi občutno manjši pridelek krme. Mesa pa so v devetih mesecih odkupili 882 ton v živi teži, kar je za 6 odstotkov manj kot lani. Pri živini se bo do konca leta odkup izenačil z lanskim. Pri samem pitanju pa se vse bolj usmerjajo na domačo krmo, kar pa zahteva seveda daljši čas reje.

Tako letos v Kmetijski zadrugi ne bodo dosegli načrtovanega po petletnem planu razvoja v občini, saj so tudi naložbe uresničili le do polovice. Brez naložb pa v kmetijstvu ne moremo pričakovati velikih rezultatov. Vzpodbudno je morda le to, da so pričeli s pripravljalnimi deli za **melioracijo.** Območna vodna skupnost Maribor bo še do zime uredila 1800 metrov dolg glavni odvodni kanal na Bezini in tako bo 150 hektarjev pripravljenih za popolno melioracijo, ki bi jo naj naredili pomladi 1982.

MBP

SOZD Petrol Ljubljana
DO Trgovina
TOZD Trgovina na debelo
Poslovna enota Celje
Cesta v Trnovlje 12

Komisija za delovna razmerja vabi k sodelovanju za opravljanje del in nalog naslednja delavca:

administrativni referent

Pogoja: srednja šola upravno-administrativne ali ekonomske smeri, aktivno znanje strojepisja

delavec – polnilec goriv

Pogoj: osnovna šola

Delovno razmerje bomo sklenili za nedoločen čas s polnim delovnim časom in enomesečnim poskusnim delom.

Pismene ponudbe naj kandidati pošljejo v 15 dneh po objavi na gornji naslov.

MEBLO NOVA GORICA

TOZD TRGOVINE

objavlja
potrebo po delavcu za opravljanje del in nalog

PRODAJALEC
v Salonu Meblo Celje

Pogoji:
– dokončana 4-letna srednja šola ekonomske, komercialne, lesarske smeri oz. 4-letna srednja šola za oblikovanje, ali
– dokončana poklicna šola za prodajalce tehnične smeri
– najmanj 2-leti delovnih izkušenj na enakih ali sorodnih delih oz. nalogah
– pri delu se zahteva komunikativnost, natančnost ter uglajen nastop
– poskusno delo in preizkus sposobnosti po potrebi

Pisne prijave z dokazili o izpolnjevanju pogojev naj interesenti pošljejo na naslov: Meblo Nova Gorica, kadrovska služba, Industrijska 5, 65001 Nova Gorica. Rok za prijave je 15 dni od objave.

Kandidati bodo o izbiri obveščeni najkasneje v roku 30 dni po poteku objave.

Prva osnovna šola Celje

razpisuje
naslednja prosta dela in naloge:

1 učiteljico za 1. razred

za določen čas s polnim delovnim časom.

Delo bo trajalo od 7. 12. 1981 do 30. 6. 1982 (Nadomeščanje v času porodniškega dopusta).

Pogoj: učiteljica za razredni pouk.

Razpis velja 15 dni po objavi.

DO EMONA HOTELI LJUBLJANA
TOZD HOTEL EVROPA CELJE

Komisija za delovna razmerja
vabi
k sodelovanju za opravljanje del in nalog

čiščenje prostorov (čistilko)

Interesenti naj vložijo pismene vloge ali se osebno zglasijo v kadrovski službi TOZD HOTEL EVROPA CELJE, Titov trg 4, do zasedbe del in nalog

SIGMA ŽALEC

Komisija za delovna razmerja
TOZD Zabukovica

Vabi
k sodelovanju delavce za opravljanje del in nalog

1. **VODENJE IN KOORDINACIJA DEL V MONTAŽI**

POGOJI: Višja šola tehnične smeri in 4 leta delovnih izkušenj na vodstvenih delih v operativi.

Komisija za delovna razmerja
TOZD Vransko

Vabi
k sodelovanju delavce za opravljanje del in nalog

1. **VODENJE IN KOORDINACIJA DELA V PROIZVODNJI**

POGOJI: Višja šola strojne smeri – tehnolog in 3 leta delovnih izkušenj na vodstvenih delih

Osebni dohodki so v skladu s Samoupravnim sporazumom o skupnih osnovan in merilih za razporeditev čistega dohodka in delitev sredstev za osebne dohodke »SIGME« Žalec.

Delovna organizacija ima ustrezne delovne prostore, zagotovljeno družbeno prehrano in ugodne prometne zveze do temeljnih organizacij.

Pismene prijave z dokazili o izpolnjevanju razpisnih pogojev naj kandidati pošljejo v 15 dneh po objavi na naslov: »SIGMA« Žalec, Kadrovska služba Žalec, Pečnikova 1

UNIOR – kovaška industrija Zreče
TOZD gostinstvo in turizem

vabi
k sodelovanju več gostinskih delavcev in sicer:

več KV kuharjev

– zahteva se končana gostinska šola, praksa je zaželjena,

več KV natakarjev

– končana gostinska šola, praksa je zaželjena.

Nove sodelavce potrebujemo za opravljanje delovnih nalog na RTC Rogla. Od novih sodelavcev pričakujemo, da bodo pripravljeni stanovati na Rogli.

Vse interesente vabimo, da pošljejo pisne vloge na naslov Unior – kovaška industrija Zreče, 63214 ZREČE v 15 dneh po objavi. Povabili vas bomo na razgovor, kjer se bomo podrobneje pogovorili o vaših in naših pogojih.

ŠIPAD

VAM NUDI

SEDEŽNO GARNITURO »AIDA«
CENA: 28.560,60

PRODAJALNA 813
CELJE Mariborska c. 44 Telefon: (063) 23-034

Organizirana dostava, potrošniško posojilo

CELJE

GOLOVEC - NOVO SREDIŠČE

Zagotoviti vse pogoje za njegovo delo in obstoj

Sportno rekreacijski center Golovec je že postal tisto, kar smo želeli in hoteli. Postal je objekt, ki ga Celjani radi obiskujejo, ki jim pomeni več kot samo kraj, kjer si lahko ogledajo razne sejme, razstave, družabne in sportne prireditve ali so aktivni udeleženci v številnih rekreacijskih zvrsteh. Golovec je postal živo središče.

Zanj smo se odločili, imamo ga, in zdaj moramo zanj tudi poskrbeti, da bo v polni meri služil namenu, sicer bomo ugotavljali, da je bila to neumestna naložba, denar vržen proč in še kaj.

Na Golovcu se odvija okoli deset najrazličnejših dejavnosti. Pisan spored, ki sega na športno, rekreacijsko, gospodarsko, kulturno, zabavno in družbenopolitično področje. Za izpolnjevanje programa skrbi 34 delavcev, v končni fazi pa bo pod to streho delalo 47 ljudi.

Z novim letom bo kolektiv sprejel v upravljanje nov objekt, prav takò ponos Celja. To je hala, v kateri so trije plavalni bazeni, desetstezno avtomatsko kegljišče, restavracija. Tu se zavzemajo, da bi do konca leta usposobili le vse druge prostore, kot so savne, trim kabinet, prostori za terapijo, knajpanje in podobno.

Kot vse kaže, bo kolektiv Golovca zaključil letošnje leto s pozitivno finančno bilanco, četudi se je lani in na začetku leta boril s silnimi težavami. Toda, misli gredo naprej, še posebej, ker pomeni novi objekt dodatno obveznost. Tako zaradi kadrov kot tudi stroškov obratovanja. Cene, ki veljajo za uporabo bazenov in kegljišča niso takšne, da bi krile vse stroške. Na Golovcu bodo samo za ogrevanje prostorov potrebovali več kot deset milijonov dinarjev. Pa tudi ta številka je samo približna in postavljena na temelje današnjih cen. Toda, kaj bo prinesel jutrišnji dan? Ni namreč vzdržno, da bi za uporabo teh prostorov terjali ekonomske cene za vstopnino. Če bi ravnali tako, bi ljudi odvračali od objekta, ki pomeni solidarnostno zmago delovnih ljudi v celjski občini. Zato že zdaj, na vsak način pravočasno, opozarjajo na okolnosti, ki se bodo pojavile. Povsem natančno šele ob bilanci za 1982. leto. Ne glede na to predvidevajo, da gre za okoli 16 milijonov dinarjev, ki jih bodo morali zbrati z deleži interesnih skupnosti in drugih, da bi lahko zagotovili normalno delo in redno vzdrževanje vseh objektov in naprav.

Zanimanje za uporabo bazenov na Golovcu je veliko. Doslej so prodali sindikalnim organizacijam v kolektivih 27.000 vstopnic za kopanje. Po znižani ceni. Kegljišče je zasedeno vse dni in ure v tednu. Restavracija ima polno obiskovalcev. Dobro dela. Vsak dan je polno, zlasti mladih ljudi, tudi pri igralnih aparatih.

Tako bo tudi do konca leta in naprej. V hali bo še nekaj zanimivih prireditev. Zdaj je sejem rabljene smučarske opreme. Zelo živahno bo ob koncu decembra, ko bo semkaj, nekaj dni zapored, od 24. do 27. decembra, prihajal dedek Mraz s svojim spremstvom. Na vidiku je razstava ptic. Novoletnega potrošnega sejma ne bo. Ta bo kar v trgovinah. V zračno halo se bodo preselili igralci tenisa.

Kolektiv Golovca pa se zaveda tudi novih obveznosti. Ne gre samo za najboljše delo in poslovanje, tudi za željo, da bi čimprej usposobili nov objekt v celoti. Prihodnje leto jih čaka ureditev osmih teniških igrišč. Oči in misli pa so obrnjene tudi v primernejšo zagotovitev toplotne energije. Je na vidiku toplovod, morda iz nove tovarne za proizvodnjo žveplene kisline v Cinkarni? Lahko bi bila rešitev za Golovec, seveda, če bi bili pogoji za dobavo toplotne moči ugodnejši od današnjih.

Mimo tega snujejo načrte za izpopolnitev programa sejemskih in drugih prireditev gospodarskega značaja, torej tistih, ki razen restavracije, edine prinašajo nekaj dobička. In še marsikaj drugega.

M. BOŽIČ

CELJE

ŽIVAHNO NA GRIČKU

Pomembno vlogo v centru ima gostinska enota

Griček v Liscah postaja vse popolnejše rekreacijsko središče. In ne samo to, tudi prijetna in obiskana izletniška točka. To tudi po zaslugi gostilne, ki dela pod okriljem kolektiva Poklicne gostinske šole.

Na Gričku so obnovili smučarsko skakalnico. Zdaj si prizadevajo, da bi zanjo dobili tudi plastično snov. Če se bo to uresničilo, potem bo to druga največja skakalnica s plastično maso pri nas. Celjska dovoljuje skoke do 55 m. Tako postaja ta naprava tudi nova spodbuda za oživitev smučarskih skokov v Celju.

Vlečnica, ki je doslej stala na robu smučišča, bo poslej ob skakalnici.

Seveda pa čaka Griček še na druga dela, na ureditev okolja, še nekaterih igrišč, ne nazadnje na kopališče ob Savinji, na brv čez reko, tudi na otroško igrišče, igrišče za odbojko, balinišče itd.

Celotnemu temu dogajanju in razvoju daje svojstven pečat tudi lepo urejena gostilna. Glede na okolje ima malce drugačne naloge kot takšne enote v mestu ali kje drugje. Je sestavni in neločljivi del rekreacijskega središča. Zato ni naključje, če je že takoj na začetku svojega dela opozorila in spodbudila organizacijo piknikov, zlasti za člane delovnih kolektivov. Tisti, ki so že imeli takšna srečanja v Liscah, se bodo semkaj še vračali, ker so bili zadovoljni z vsem, kar jim je kolektiv, ki ga vodi Brane Srše, pripravil in ponudil.

Urejenim notranjim prostorom bi radi prav kmalu dodali še prav takšne zunaj. V načrtu je tudi plesišče, zato stalna glasba, v poletnih mesecih tudi ponudba pijač in jedi na kopališču samem, prav tako v zimskem času na smučišču.

Griček ima vse pogoje, da sprejme na organiziran piknik tudi po tisoč ljudi!

V kolektivu se pripravljajo tudi na ponudbo flambiranih jedi, fondija... torej posebnosti, ki jih v drugih gostinskih obratih ni mogoče dobiti. Ta postrežba, z vozičkom, priprava jedi na ognju, s plamenom, pri mizi, bo zanimiva tudi za gledalca.

Velike prednosti so pokazali gornji prostori gostilne, ki lahko sprejmejo zaključene družbe, poslovne ljudi, kolektive, v zadnjem času tudi vse več ljudi, ki se veselijo sklenitve nove zakonske zveze.

Gostišče uživa velik ugled ne le zaradi postrežbe, tudi zaradi lokacije: odmaknjena od mestnega vrveža, v naravi...

Sicer pa, saj ne gre samo za te napovedi, tudi za neizpolnjene obljube, ki so jih nekateri ob misli na ureditev tega središča dali pa ne izpolnili. Ni še prepozno. Rekreacijski center na Gričku je treba dograditi, tudi z obljubami kolektivov, ki so jih dali, tudi z deleži gostinskega kolektiva in seveda telesnokulturne skupnosti, ki je glavni nosilec nalog in vseh akcij.

MB

MEDULIN 12. 12. 1981

Z ZELENIM VLAKOM NA MODRO MORJE

TRADICIONALNI IZLET S TTG IN NT-RC

Vabimo vas, da se nam pridružite na prijetnem dvodnevnem izletu z zelenim vlakom. Obiskali bomo MEDULIN, idilično ribiško vasico, ki je postala prijetno obmorsko letovišče.

Iz Celja se bomo odpeljali ob 6.50 uri in vožnja do Pule nam bo minila ob prijetni glasbi.

V Puli nas bodo čakali avtobusi in vas odpeljali do hotela Belveder v Medulinu. Po kosilu bo prosto za kopanje v zimskem bazenu hotela in individualni ogled.

Večer bomo preživeli skupaj s člani kulturno umetniškega društva Zarja iz Trnovelj, ki bodo z zabavnim programom poskrbeli za veselo razpoloženje. Po programu se bomo zavrteli ob zvokih glasbe.

Naslednji dan, v nedeljo, bo po zajtrku prosto do kosila.
Z avtobusi se bomo odpeljali do Pule, kjer bo krožni ogled mestnih znamenitosti z ARENO.
Proti domu se bomo vračali ob 14. uri in prispeli v Celje ob cca 19. uri.
Cena izleta: 1.480 dinarjev
S KUPONOM NT SAMO 1.280 dinarjev.
Torej ugodnost, ki je ne kaže zamuditi!
Prijave sprejema TTG Celje, Titov trg 1, tel. 23-448

KUPON ZA IZLET TTG in NT-RC
Prijavljam se za izlet v MEDULIN 12. 12. 1981

IME IN PRIIMEK .....

NASLOV .....
Kupon je vreden 200 din

ljubljanska banka
Splošna banka Celje

DOBRO NALOŽEN DENAR

Delegati šestega zbora Ljubljanske banke Splošne banke Celje so med drugim sprejeli tudi poročilo o uresničevanju poslovne politike banke v tem letu, na vsak način pa pot, ki je zrcalo letošnje usmeritve zlasti na naložbenem področju.

Izvršilni odbor Ljubljanske banke Splošne banke Celje je v devetih mesecih letos odobraval investicijska posojila v skladu s sprejetimi planskimi dokumenti in načrtom banke za to leto. Prednost so imele naložbe, usmerjene v povečanje izvoza, v primarno kmetijstvo, za tem naložbe, ki temeljijo na združevanju dela in sredstev ter naložbe v drobno gospodarstvo.

Predračunska vrednost naložb, za katere so bile sklenjene kreditne pogodbe, je znašala 702,5 milijona dinarjev, banka pa je sodelovala z dopolnilnimi sredstvi v višini 284,2 milijona dinarjev ali s štiridesetimi odstotki.

Pretežni del teh sredstev je Ljubljanska banka Splošna banka Celje namenila naložbam za povečanje izvoza, in sicer 142,8 milijona dinarjev ali 50% za program v razširitev kovačnice v delovni organizaciji Unior Zreče, za tem v primarno kmetijstvo 89,6 milijona dinarjev ali 32% itd. Za zagotovitev osnovne surovine je banka s posojilom podprla dva sovlagatelja v skupnem znesku 19,1 milijona dinarjev in to delovno organizacijo TIM Laško za sovlaganje v OKI Zagreb in Tovarno nogavic Polzela za sovlaganje v Julon. Poleg tega je banka odobrila posojilo v znesku 10,0 milijonov dinarjev šestim investitorjem s področja malega gospodarstva, kjer so bila poleg bančnih sredstev udeležena tudi sredstva mednarodne finančne korporacije (IFC).

Po vsem tem je na dlani, da je bilo v devetih mesecih letos odobrenih 284,2 milijona dinarjev investicijskih posojil, ki ustrezajo planskim usmeritvam, oziroma sprejetim kriterijem za prestrukturiranje v gospodarstvu.

Ob oceni teh podatkov je tudi šesti zbor Ljubljanske banke Splošne banke Celje sklenil, da naj banka tudi v prihodnje podpira le tiste naložbe, ki bodo ustrezale sprejetim planskim usmeritvam. V tem je tudi jamstvo za izpolnjevanje stabilizacijske politike. In ne samo to, zbor je tudi naročil strokovnim službam banke, naj v času izvajanja investicij, pri katerih s posojili sodeluje banka, redno spremljajo potek del, terminske plane izgradnje in namensko porabo predvidenih sredstev. In ne nazadnje bodo strokovne službe po dokončanju novih naložb, zlasti za večje projekte, ugotavljale doseganje z investicijskimi programi predvidene fizične in finančne učinke. Razumljivo je, da bodo strokovne službe o vsem tem sproti seznanjale zlasti izvršilni odbor Ljubljanske banke Splošne banke Celje.

Med zaključki razprave o letošnji poslovni politiki celjske temeljne banke Ljubljanske banke pa je tudi ta, da je treba z razpravo in stališči zbora banke o izvajanju poslovne politike na področju novih naložb seznaniti družbenopolitične organizacije, družbenopolitične skupnosti, regijsko zbornico in celotno združeno delo na območju, kjer deluje Ljubljanska banka Splošna banka Celje.

PROMETNA VARNOST

»ZELENI MARTIN« NA CELJSKEM

Prometni miličniki so izvedli dve akciji

V letošnjih prvih devetih mesecih je bila prometna varnost na cestah celjskega območja nekoliko boljša, vendar so bile posledice nesreč hujše. V 570 nesrečah (78 manj kot lani v istem obdobju) je umrlo 63 udeležencev v prometu oziroma trije več kot v istem obdobju lani.

Največ nesreč še vedno povzročijo vozniki osebnih avtomobilov (294 oziroma 51,6 odstotkov vseh nesreč), sledijo vozniki koles s pomožnim motorjem in vozniki tovornjakov.

Med najpogostejšimi vzroki za trčenja je neprimerna hitrost, vinjenost za volanom je še vedno na drugem mestu, na tretjem pa izsiljevanje prednosti. Največ nesreč s smrtnim izidom so prav tako povzročili vozniki osebnih avtomobilov, drugo mesto pa si delijo vozniki tovornjakov, kolesarji in pešci.

V naseljih je bilo 42,3 odstotkov vseh trčenj, veliko večino oziroma 86,8 odstotkov vseh nesreč pa so povzročili vozniki vozil s celjsko registracijo, torej domačini, ki ceste na celjskem najbolje poznajo. Letos je bila zelo nevarna tudi »Slovenika«, ki je v prvih devetih mesecih vzela devet življenj.

Statistike kažejo, da je bila prometna varnost nekoliko boljša v prvih mesecih letošnjega leta, verjetno tudi zaradi sprejemanja novega zakona o prometu. Vse pa kaže, da so se vozniki že sprijaznili z nekoliko ostrejšimi kaznimi in prekrškov ni nič manj kot pred oziroma takoj po sprejetju zakona.

Prometni strokovnjaki s celjske Uprave za notranje zadeve tudi ugotavljajo, da se vozniki še vedno počasi prilagajajo na slabše vozne razmere. Zato opozarjajo še na posebno previdnost v naslednjih dneh, ko lahko pričakujemo poledico na voziščih in seveda mokro listje, ki precej podaljša zavorne poti.

NEVARNA PREHITEVANJA NA »SLOVENIKI«

Zaradi vse večjega števila smrtnih žrtev na odseku »Slovenike« od Arje vasi do Tepanja, so prometni miličniki 30. oktobra izvedli pet ur trajajočo akcijo. Med najpogostejšimi vzroki za težje prometne nesreče na »Sloveniki« je predvsem nepravilno prehitevanje, ki je na primer samo v zadnjih treh letih zahtevalo deset smrtnih žrtev. Zato so postavili neuniformirane miličnike-opazovalce na odsek med obema predoroma na avtocesti.

V petih urah so miličniki opozorili 15 voznikov zaradi lažjih kršitev prometnih predpisov, izrekli 70 mandatnih kazni (večinoma zaradi neprižganih žarometov v predoru), deset voznikov bo moralo na zagovor k sodnikom za prekrške (večinoma zaradi nepravilnega prehitevanja), dva voznika sta bila ob voziniško dovoljenje, ker sta sedla za volan vinjena, eden pa je bil zaradi neizpravnega vozila ob prometno dovoljenje.

Podobne nadzore z neuniformiranimi prometnimi miličniki so sicer pripravili že pred leti, zaradi pogostih prekrškov pa so morali ponovno uvesti take nadzore saj »navadne« kontrole na Sloveniki ne zalegajo, ker jih vozniki prehitro opazijo. Celjski prometniki obljubljajo, da bodo podobne akcije v prihodnjih mesecih še izvedli.

Ob tem še tole: vsi tujci, ki so naredili prekršek na »Sloveniki« so napako takoj priznali, medtem ko je večina domačinov zanikalo prekršek.

ZA VOLAN SEDAJO TUDI VINJENE ŽENSKE

Prometne statistike v zadnjih dveh letih kažejo, da se alkohol vztrajno drži na drugem mestu med vzroki za prometne nesreče, zato so celjski miličniki prejšnjo soboto izvedli šesturno akcijo, v kateri so iskali predvsem grešnike, ki so sedli za volan vinjeni.

Miličniki so ustavili 1012 voznikov in ugotovili 146 lažjih kršitev, izrekli 48 mandatnih kazni, zaradi vinjenosti odvzeli 42 vozniških dovoljenj, 14 voznikov je bilo ob prometna dovoljenja, vse skupaj pa se bo moralo pred sodniki za prekrške zagovarjati 124 voznikov.

Glede na sorazmerno redek promet na cestah, so v kratkem času odkrili precej vinjenih šoferjev, nekateri so imeli v krvi precej več kot 0,5 promila alkohola. Miličniki tudi ugotavljajo, da so včasih sedli za volan samo vinjeni moški, sedaj pa je med njimi tudi precej vinjenih žensk. Sicer pa je bilo v vseh dosedanjih akcijah prometnih miličnikov vedno odkritih precej kršilcev prometnih predpisov.

Ker bomo letos martinovali dve soboti zapored, bodo miličniki podobno akcijo z balončki izvedli tudi naslednjo soboto.

S. ŠROT

(NE) SKRITE PROMETNE REZERVE

Celjski prometni strokovnjaki in komunalci tarnajo, da nimajo dovolj denarja za postavitev prometne signalizacije. Postavitev prometnega znaka stane namreč kar 30 do 40 tisoč dinarjev. Zato jim sporočamo, da imajo v Zagati in Ozki ulici v Celju še skrite rezerve – dva nepotrebna prometna znaka, vredna okoli 60.000 (novih) dinarjev, ki bi jih verjetno s pridom lahko uporabili tam, kjer sta potrebna, ob vhodih v ti dve ulici pa samo zmedeta voznike, ki še kaj dajo na prometne znake in jih (poskušajo) upoštevati.

S. Š.

»PAJEK« DELA

Po daljšem premoru je spet na delu celjski »pajek«, ki je začel odvažati nepravilno parkirana osebna vozila. Tako sta naprimer prejšnji teden dva šoferja pustila svoji vozili kar pred vhodom v celjsko bolnico in tako zaprla pot rešilnim avtomobilom. Prometni miličniki ugotavljajo, da vse več voznikov parkira na mestih, kjer neposredno ovirajo ali ogrožajo promet, zato je pomoč pajka, (ki, mimogrede, za vznika ni ravno poceni) še kako dobrodošla.

S. Š.

ŠTORE: TATVINE REZERVNIH DELOV

V priporu se je znašel 26-letni Božo Pantelić iz Štor, ki je utemeljeno osumljen, da je storil nadaljevano kaznivo dejanje tatvine.

Osumljenec je iz Tovarne traktorjev v Železarni Štore, kjer je zaposlen odnesel več delov za traktorje in nekaj gradbenega materiala. Večino delov je zvozil v domači kraj v bližini Srbca v BiH (kako je organiziral prevoz, miličniki še ugotavljajo). Tako so pred dnevi s tovornjakom v spremstvu celjskih miličnikov pripeljali iz tega kraja za približno 200.000 dinarjev rezervnih delov za traktorje.

Pantelić je rezervne dele nosil skozi luknje v ograji okrog tovarne, ki jih je bojda sam naredil. Preiskovalcem je povedal, da mu pri krajah ni nihče pomagal.

S. Š.

OBČANI CELJA IN OKOLICE,

ODSLEJ ZA NAKUPOVANJE NE BOSTE VEČ IZGUBLJALI ČASA, KER BOSTE LAHKO SVOJE ŽELJE IN POTREBE LAHKO URESNIČILI Z ODPRTJEM ENIH SAMIH VRAT...

PRODAJNI CENTER nama v LEVCU

BO ODPRT OD 8. DO 19. URE

in

VSE SOBOTE DO KONCA LETA 1981 OD 8. DO 19. URE.

NOVI SODOBNI TRGOVSKI OBJEKT

PRODAJNI CENTER nama v LEVCU

JE DOGRAJEN IN VAS Z VESELJEM PRIČAKUJE NA DAN OTVORITVE

14. NOVEMBRA 1981 OB 10. URI

PRODAJNI CENTER nama v LEVCU

VAM ZAGOTAVLJA, DA BOSTE S PONUDBO ZADOVOLJNI KER BO VSELEJ SLEDIL TRŽNIM AKTUALNOSTIM

PROMETNE NESREČE

MOTORKA ZBILA AVTOMOBIL

Na železniški prehod v Ostrožnem pri Ponikvi, ki je pravilno opremljen s prometnimi znaki, je zapeljal voznik osebnega avtomobila IVAN SAGADIN, 38, iz Dvora pri Šmarju. Takrat je iz smeri Maribora pripeljal motorni potniški vlak in trčil v avtomobil ter ga potiskal 200 metrov daleč. Voznik Sagadin se pri tem ni poškodoval, škode pa je za 180.000 dinarjev.

BREZ IZPITA IN PREHITRO

DRAGO ČEDE, 18. iz Založ pri Polzeli se je peljal z osebnim avtomobilom skozi Šentilj. Zaradi neizkušenosti (nima vozniškega dovoljenja) in zaradi neprimerne hitrosti, je v blagem desnem ovinku zapeljal v levo in trčil v prometni znak, nato pa zapeljal v obcestni jarek in se pri tem težje poškodoval. Škode je za 50.000 dinarjev.

S TRAKTORJEM ZAPELJAL ČEZ NOGO

Ko je JOŽE LAVBIČ, 45, iz Dramelj vozil traktor s priklopnikom mimo stanovanjske hiše v Dramljah, je z zadnjim delom zbil CVETKO MEŽNARIČ, ki je ob cesti nakladala zemljo v samokolnico. Lavbič se je ustrašil in zapeljal vzvratno, pri tem pa zapeljal Mežnaričevi čez nogo.

IZSILJEVANJE V KRIŽIŠČU

Po Ljubljanski cesti v Celju je pripeljal v novo križišče v Medlogu voznik osebnega avtomobila STANKO RABUZA, 25, iz Debra in zavijal v levo, s tem pa izsiljeval prednost tovornjaku, katerega je iz smeri Levca pripeljal ŽARKO SERAŽIN, 30, iz Petrovč. Tovornjak je silovito trčil v osebni avtomobil, pri čemer je voznik Rabuza padel iz vozila pod kolesa tovornjaka. Stanko Rabuza je na kraju nesreče umrl, lažje pa se je poškodovala sopotnica v osebnem avtomobilu.

NA PREHODU ZA PEŠCE

Po Koroški cesti v Titovem Velenju je vozila proti staremu jašku voznica osebnega avtomobila JOŽICA STROPNIK, 21, iz Kavč in na prehodu za pešce spregledala MARTINA BOROVNIKA, 52, iz Titovega Velenja. Trčila je vanj in ga zbila po cestišču, pri čemer se je pešec težje poškodoval.

ZBIL KOLESARJA IN MRTVEGA PRIPELJAL V ZD

DANIEL TOPLIŠEK, 22, iz Rjavice je na preglednem in razsvetljenem delu Kidričeve ceste v Rogaški Slatini dohitel kolesarja JOŽETA KITAKA, 53, iz Sp. Sečovega ter ga tako tesno prehiteval, da ga je s sprednjim desnim blatnikom zbil po cestišču. Toplišek je s pomočjo sopotnika poškodovanega Kitaka odpeljal v zdravstveni dom v Rogaški Slatini, kjer pa je zdravnik ugotovil, da je Kitak že umrl.

PREHITEVANJE V MEGLI

Iz Ljubnega proti Mozirju je vozil z osebnim avtomobilom MIRAN PRICA, 20, iz Okonine. V Šentjanžu je dohitel osebni avtomobil, ki je zaradi goste megle (vidljivost je bila le okoli 30 cm) vozil počasi in ga pričel prehitevati. Med prehitevanjem pa je s sprednjim levim delom vozila zbil 17-letno S.M., ki je hodila pravilno po svoji levi strani. Težko poškodovano deklico je Prica takoj odpeljal v mozirski zdravstveni dom, od tam pa so jo prepeljali na zdravljenje v celjsko bolnišnico.

KRONIKA

DELOVNA NESREČA S SMRTNO POŠKODBO

OTMAR NOVAK, 45, iz Paridola je z brusilnim strojem čistil notranjost 10-tonske kokile, ki je bila na tirnem stojalu, in sicer v livarni štorske Železarne. Ker je bilo potrebno kokilo obrniti za 180°, je poklical na pomoč skupinovodjo čistilnice kokil, da mu je pomagal kokilo speti z verigo na 25-tonski žerjav. Ko sta kokilo spela, sta dala znak žerjavistu, da jo dvigne. Ko pa je žerjavist kokilo dvignil približno 20 cm s stojala, je le-ta zanihala in stisnila glavo Novaku ob drugo kokilo. Težko poškodovanega so odpeljali v celjsko bolnišnico, kjer je po nekaj urah umrl. Novak pri delu in imel zaščitne čelade.

KLJUČ POD PREDPRAŽNIKOM

MEHMED ADEMOSKI iz Ljubije najbrže nikoli več ne bo pustil ključa stanovanjske hiše pod predpražnikom, kot je to storil prejšnji ponedeljek. Neznancu je bilo zato lahko vstopiti v sicer zaklenjeno hišo in odnesti radiokasetofon ter hranilno knjižico s precejšnjo vlogo.

POŽAR V ŽUPNIŠČU

V župnišču v Rečici ob Savinji je v eni od sob začelo goreti, najverjetneje zaradi okvare na električni napeljavi. Zgorelo je precej inventarja, požar se je pričel širiti tudi v sosednjo sobo, tako da so škodo ocenili na okoli 200.000 dinarjev.

Paketni nakup – prihranek za novo knjigo!

DELAVSKA ENOTNOST *Ljubljana, Dalmatinova 4*

Predstavljamo vam četrti, peti in šesti paket.
Pri nakupu posameznega paketa – 20% popust.

Četrti paket

Stanko Ilić: PSIHOSOCIOLOŠKI ASPEKT INFORMIRANJA V ZDRUŽENEM DELU	250 din
Firdus Džinić: KOMUNIKOLOGIJA	320 din
dr. Vladimir Štambuk: KIBERNETIKA	250 din
Mitja Gorjup: SAMOUPRAVNO NOVINARSTVO	140 din
Lenart Šetinc: TEMELJI SAMOUPRAVNEGA SISTEMA INFORMIRANJA	190 din
	1.150 din
– 20 % popust	230 din
	920 din

Peti paket

Več avtorjev: KRONOLOGIJA NAPREDNEGA DELAVSKEGA GIBANJA NA SLOVENSKEM 1868–1980	700 din
Paolo Alatri: ORIS ZGODOVINE MODERNE POLITIČNE MISLI	420 din
dr. Miroslav Stiplovšek: RAZMAH STROKOVNEGA SINDIKALNEGA GIBANJA NA SLOVENSKEM 1918–1922	650 din
Vida Tomšič: ŽENSKA V RAZVOJU SOCIALISTIČNE SAMOUPRAVNE JUGOSLAVIJE	240 din
	2.010 din
– 20 % popust	402 din
	1.608 din

Šesti paket

Marko Kerševan: RAZREDNA ANALIZA IN MARKSISTIČNA DRUŽBENA TEORIJA	300 din
Ciril Ribičič: IZVRŠNI SVET V DELEGATSKEM SKUPŠČINSKEM SISTEMU JUGOSLAVIJE	300 din
dr. Bogdan Kavčič, Vojko Antončič: SAMOUPRAVNA UREJENOST IN GOSPODARSKA USPEŠNOST DELOVNIH ORGANIZACIJ	250 din
	850 din
– 20 % popust	170 din
	680 din

Za informacije ali naročila se obrnite na Delavsko enotnost, Ljubljana, Dalmatinova 4, ali na našo knjigarno DE na Tavčarjevi ulici 5 v Ljubljani, ter vse knjigarne po Sloveniji.

SOZD merx CELJE

Trgovska delovna organizacija

»TEKO«

63000 Celje, Gubčeva 2

Na oddelkih veleblagovnice T imajo pestro izbiro oblačil in obutve za jesen.

JOSIP JURČIČ

DOKTOR ZOBER

8

Lisec je hotel nekaj vprašati, a stara Senčarica naglo vstane in smejoč se pravi:

»Oj, oj, gospod Lisec, glejte, kako govoriva, kakor bi bila sto let že znana in prijatelja. In vendar sva bila še pred eno uro tuja. Sedaj vidim, da sem stara in da malo med ljudi prihajam. Preden vemo kako in kdaj, izpovemo vse.«

»Ali se smem tedaj v grad priti zahvalit?« vpraša Lisec odhajajoče.

»Za zdaj ne, prosim vas, da nikakor ne. Naša gospa neče tujih obrazov, za nič ne. Zato tudi nikoli nikamor ne pridemo nego v nedeljo k maši, kjer pa, kakor veste, so skoro sami kmetski ljudje, in še tukaj se ne smeva z Lino nikjer pomuditi.«

»A vendar v mesto hodite večkrat z gospico, tako kakor sem vas vprvič videl, ko sem se sem vozil?«

»V mesto? O! Ko bi vi vedeli, kako dolgo sem gospo prosila, preden mi je dovolila Lino s seboj vzeti! In samo za en dan!«

SEDMO POGLAVJE

Od tega dne dalje ga je stara gospodična mnogokrat obiskovala in, ko bi se bil še tako branil, moral je iz grajske kuhinje in kleti, katera je bila še od prejšnjih časov oskrbljena, raznovrstne reči v dar jemati, dasi mu je bilo še vedno prepovedano v gradu osebno zahvaliti se zanje. Navadil se je na tak čuden položaj v tem kaže, ker v vasi zares v gastronomičnem oziru ni bilo nikake izbire in ker se je na družbo stare gospodične kmalu priviknil, kakor da bi bila tudi njegova teta. Po dve uri je mogel ž njo govoriti in se je večidel prav dobro zabaval, kar seveda je bilo tem manj posebnega, ker je bil na Volčjaku brez omikane družbe. Mogel je tej stari ženski nasproti tako odkritosrčen biti kakor dobri materi in morda še bolj, kajti s časom ji je za zvita njena povpraševanja pripovedoval celo z veselim humorjem natančno historijo svoje prve študentovske »ljubezni« in kako je nazadnje cela stvar smešen konec vzela ter je on izprevidel, da je bilo vse vkup bolj mladostno motenje samega sebe nego resničen, za vse življenje trajajoč čut. Tega, izvzemši najboljšega prijatelja svojega, ni še nikomur pripovedoval.

Isto tako ji je razložil zaradi njenih jako diplomatično stavljenih povpraševanj mnogo mladih dogodb iz svoje mladosti, svoja trpljenja in veselja, kakor jih ima večina ljudi, a so vendar zmerom originalna.

In za take reči ter pripovedovanja, za tako – del bi – otročjo zaupnost so postarne dobre ženske hvaležne.

Kaj čuda, če je tudi starka nazadnje prav kakor kaka mati našega znanca rada imela in skrbela za Lisca ter bi ga bila včasi, kadar je govoriti hotel, poslušala do bogzna kako dolgo, ko bi je ne bilo klicalo delo domov. Tako je bila pogostoma pri njem in govorila sta vedno več.

Ta njena zaljubljenost – naj se nikdo na tem nepravem izrazu ne spotika – je imela važne nasledke. Omenjali smo že, v kaki srčni razmeri je bila »teta« z mlado gospodično Karlino Langmanovo v gradu. Ljubila jo je kakor hčer in tudi Lina je imela v njej edino srce, kateremu je vse zaupavala, kajti mati njena, grajska gospa, ni niti s hčerjo govorila, tudi ne, kadar je bila zdrava, in za hčer se ni več brigala, nego da jo je, kolikor se je dalo, samotno držala, za vse drugo skrb prepustivši Senčarjevi, celo za vso odgojo mlade deklice.

Ni čuda, da je gospodična Senčar nasproti svoji mladi tovarišici in učenki mnogo o tem govorila, kar ji je bilo v srcu, temveč, ker drugemu ni imela komu govoriti.

Zato, kadar koli je prišel govor na inženirja – in to je bilo naravno jako mnogokrat – znala je stara teta Lini toliko hvale in toliko lepega in dobrega o tem novem znancu povedati, da se je mladi gospici zdel ta mladi mož ideal dobrega človeka.

Naravno, da se je njena mlada fantazija tudi potem s podobo tega mladega inženirja pečala, kadar ni bilo niti govora o njem.

Vsaj nobene nedelje ni zamudil ob desetih maše in postavil se je vselej pred ono krčmo, kjer je grajska kočija čakala, da je mogel gospico videti in pozdraviti, ko se je s staro teto vozila domov.

In njegov šopek cvetlic, ki jih je dobil na svoj rojstni dan po teti od gospice za god, čuval je celo z žensko marljivostjo, kar je gospodična Senčar enkrat z zadovoljstvom opazila.

Teta bi mu bila lahko povedala, da je gospica Lina zardela kakor pol zrela češnja, ko je to čula, ali teta tega zardenja ni opazila, kajti sicer v drugih rečeh tako previdna stara je bila v tem slepa.

Da je bila namreč v dve mladi srci vržena iskra, iz katere se mora razpaliti žar burno plameneče ljubezni, kdo je bil kriv vsega nego prvič slučaj, drugič pak ta teta s svojim ponevednim in nehotenim posredovanjem.

Realist bi sodil: koliko ljubezni potrebnih src leže k večnemu pokoju, ki niso bila nikdar ljubljena! Koliko ljubezni polnih src nima kam iztresti svojega izobilja, nima kam obrniti bogastva tega morda edino plemenitega in blagega na materialistični zemlji! Ali, da se realist k prozi vrne, koliko samcev in samic ostane »tako« samo ker je manjkalo prilike, lučaja ali narebe, da bi se bili zavezali.

Tako bi bil tudi naš Ivan Lisec gotovo po svojem odhodu iz Volčjaka in od Pražanka proč kmalu iz misli pustil gospico in nit ne s Prešernovim dohtarjem za slovo pel:

Naj teko ti mirni dnevi,
Bog ti živi teto staro.

OSMO POGLAVJE

Nekega jutra je Lisec neobičajno dolgo spal. Bil je prejšnji dan po opravkih v bližnjem trgu in tam se je z nekim znancem dalje v noč pomudil, potem kasno domov prišel.

Ko tako v najprijetnejšem jutranjem polspanju na postelji leži, čuje zunaj pred vrati kričanje jeznega človeka, vrata se odpró in v njegovo izbo stopi majhen, suh, star gospod, drobnega lica, a iskrih oči, sivih las, na glavi rdeč fes, kakor je v vzhodu med Srbi in turki navaden, a sicer starinsko civilno oblečen.

»Jaši ti vrag dušo! Sto hudičev! Kdo ti je dovolil! Kdo si ti, kaj imaš tu?«

Tako vpije tujec sredi izbe na Lisca, ki se je bil na pol v postelji vzdignil, in ga s srditimi očmi gleda in s prstom vrata pokaže: »Ven!«

Zadaj se prikaže gospodar, kmet Solar; zadrega in strah se mu vidita na obrazu.

»Gospod doktor...« poskuša kmet govoriti.

Sedaj je Lisec vedel, kar je precej slutil, da ima poslovati z gospodarjem izbe, v kateri je stanoval na županovo odgovornost. To je torej tisti Zober!

»Hudič!« kolne starec Solarja. »Kdo ti je rekel kvartirat v mojo posteljo vsakega pritepina, ki skozi vas teče, pasja vera, jaz ti že pokažem.«

NAGRADNO KRIŽANKO VAM POKLANJA »EMO«

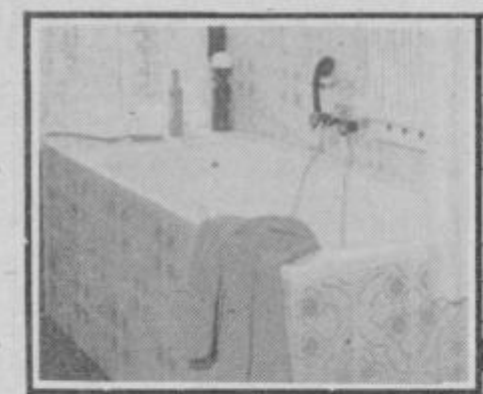

						SESTAVA JEV	POMANJKANJE DRUŽBE	GOZDNA ŽIRAFA	IBSENOVA DRAMA	MEHANIČNO URJENJE	LJUBLJENEC AFRODITE		PREBIVALEC PREKORIJ	VRSTA REKLAM PAPIRJA, LEPAK	STANOGRŠKI JUNAK	ŠASTRI LAL	NOGOMET. STADION V NIŠU	PLODNIK, AMNION	PREKLA, FIŽOLOVKA
						POSKUSNA VRTINA PRI ČRP. NAFTE						ŽIVAL, KI IMA TELO OBDANO S PLAŠČEM							
						SOZVOČJE						PROPAGANDA IZDELKA / ABONENT							
						GLEDALIŠ. LUTKA / STRUPEN PLAZILEC										PRIPADNIK NEKDANJ. INDIJAN. PLEMENA			
																KOS DEBLA / ZAVEDANJE LASTNEGA OBSTOJA			
	DENARNA KAZEN	FRANC. SKLADATELJ, Maurice	IME PISATELJA ZOLAJA	SLOVENSKA PESNICA, Vida Volk	GLASBENIK SOSS / NAPAD, NASKOK				MUZA LJUBEZ. PESNIŠTVA	PRIPADNIK IROKEZOV / NAJEMANJE							JAKA AVŠIČ / SL. PESNIK, Dragotin		
TERMOFOR								BELGIJSKI SLIKAR / SLOVENSKI KOMPONIST						RDEČA CVETICA NA POLJU				STOK, VIK	ČEŠKI DA
TANKA OKRASNA FOLIJA							OŽINA NA MALAKI / KILOVOLT				ENAKI ČRKI / REKA NA PELOPON.			EGIPČ. BOŽANSTVO	DREVESNI IZRASTEK				
ZAPREKA						SLIKAR POKRAJINE									OGLIKOVODIK / 18. IN 34. ČRKA				
PETELIN BELE BARVE						VEDA O BOLEZNIH ŽIVALI													
DREVORED							ČLOVEK, KI VZBUJA SMEH						PRIPADNIK AZTEKOV						EMO

NAGRADNI RAZPIS

1. nagrada 300 din
2. nagrada 200 din
3. nagrada 100 din

Pri žrebanju bomo upoštevali le p vilne rešitve, pošljite jih najkasneje torka, 17. novembra do 9. ure. Reši križanke lahko prinesete tudi osebn na vhodnih vratih je poštni nabiralni Na kuverto napišite »NAGRADN KRIŽANKA« in svoj točni naslov.

REŠITEV NAGRADNE KRIŽANKE »MODA«

Vodoravno: OST, ŽILET, KOAL CIJA, VESNA, ART, PLETENIN SPA, DIRIGENT, SPORED, ETE ERA, OPEKAR, MENAM, AKER, P SOJILO, AST, LEVITI, ANE, CLIN ENIVETOK, LAK, EOZIN, ANANA

IZID ŽREBANJA

1. nagrado 300 din prejme LIDI ŠUSTER, Veljka Vlahoviča 51, Tito Velenje

2. nagrado 200 din prejme IVANK PUNGERŠEK, Zabukovica 36, 63 GRIŽE

3. nagrado 100 din prejme GREGE PODKRIŽNIK, Ul. Pohorskega bat ljona 21, 62310 Slovenska Bistrica.

Nagrajencem iskreno čestitamo! Nagrade boste prejeli po pošti.

Zakaj je tako...

ZAKAJ PAPIGA GOVORI?

Papiga je sposobna posnemati človeški glas in ponavljati besede, ker ima tako oblikovan jezik. Posnema dobro in razločno, mi pa govorimo, da papiga »govori«. V gozdu posnema papiga glasove drugih živali. Njen pravi glas je piskajoč, vreščeč.

Papiga seveda ne more govoriti kot mi. To pomeni, da se ne more izražati z razumnim govorom kot človek. Ptica samo uspešno posnema glasove, vendar sodi v vrsto zelo inteligentnih ptic. Jezik papige je razmeroma debel, kljun pa zakrivljen, kar oboje omogoča dobro posnemanje glasov. Razen tega ta pisana ptica iz tropskih krajev ne samo da zna, temveč tudi želi posnemati tuje glasove. Med pticami jih je še nekaj, ki prav tako dobro posnemajo tuje glasove, predvsem človeške, tako npr. škorec in nekateri kosi.

ZAKAJ NEKATERO CVETJE DIŠI?

Vemo že, da cvetje s svojo pisanostjo privlači čebele, metulje in druge žuželke, in to zato, da bi ti žužki pomagali pri opraševanju cvetov. Isto vlogo ima pri nekaterih cvetovih vonj: njegova dolžnost je, da privabi kar največ žuželk. Zato nekatero cvetje diši. Torej ne zaradi nas.

Vonj pri rastlinah ni samo v cvetju, čeprav je le največkrat tam. Pri mnogih rastlinah dišijo skorja, list ali korenina. Rastlinski vonji izvirajo od organskih kemijskih spojin, ki jim pravimo eterična olja. Te spojine so prijetnega vonja in lahko izparevajo. Zato dišeči cvetovi brez težave razširjajo svoj vonj po okolici in privlačijo žuželke. Večina cvetov diši podnevi, največkrat zjutraj, medtem ko proti večeru vonj ponehuje in pod noč izgine. Nekateri cvetovi razširjajo svoj vonj zvečer in ponoči – in jih oprašujejo žuželke ponoči.

ZAKAJ IMA KAMELA GRBO?

Kamela je žival, ki živi v puščavah in suhih krajih. Včasih po več dni ne more priti do hrane in vode, pa ji je narava dala grbo, ki je prava shramba za hrano. Ko ima hrane dovolj, se temeljito naje in spravi maščobo v grbo, od koder jo potem jemlje.

Poznamo enogrbo in dvogrbo kamelo. Enogrba živi v Afriki, dvogrba pa v Aziji. Kamela je udomačena žival iz rodu parkljarjev. Žival je zlasti prilagojena za življenje v suhih puščavskih krajih z malo vode in hrane: zelo je zdržljiva in močna ter jo zato uporabljajo za nošenje tovora in za jahanje. Kamela lahko v grbo natovori veliko rezervo hrane, ki jo potem postopoma rabi. Sita kamela ima zato veliko grbo, lačna pa občutno manjšo in povešeno.

ljubljanska banka
Splošna banka Celje

Živite s časom – poslujte s tekočim računom. Na tekoči račun lahko prejemate osebni dohodek, pokojnino in druge prejemke. S tekočega računa lahko plačujete vse vrste obveznosti. Poizkusite brez gotovine. S tekočim računom pri Ljubljanski banki.

AMADEUS POROČA

Ker sem se v času stabilizacijskem v pasu nekoliko stanjšal sem sklenil kupiti naramnice po domače »aftre« Odgovor je bil: »trenutno nimamo ker so težave z uvozom.« V kolikor dvomite, da tudi ta tako nujen stabilizacijski artikel (Made in NDR) uvažamo in najbrž zaradi tega stabilizacija nekoliko zamuja, si oglejte sliko. V dokaz ponujam sliko škatlice naramnic, katere je moč kupiti v Merxovi trgovini v Novi vasi. Tam jih slučajno še imajo nekaj v zalogi.

VELIKA IGRA

Piše in riše: JELKO PETERNELJ

8

HOKEJ: TRI TOČKE Z GOSTOVANJ

Hokejisti na ledu so že odigrali 9 kol državnega prvenstva. V vodstvu so Jesenčani s 17. točkami pred Olimpijo 15, Cinkarno Celje 13, Crveno zvezdo 9, Partizanom 8, Medveščakom in Kranjsko goro 5 ter Spartakom 0 točk.

Turneja po Vojvodini in Srbiji je za celjske hokejiste na ledu Cinkarne bila uspešna. Celjani so namreč premagali v Subotici Spartaka 11:4 (3:1, 5:1, 3:2). V tem srečanju so prišli do izraza tudi mlajši igralci. Strelci za celjsko moštvo pa so bili Perčič in Poljanšek po tri ter Felc, Lesjak, Marčec, Filipovič in Zbontar po enega.

Dva dni pozneje so igralci Cinkarne nastopili v Beogradu proti Crveni zvezdi. Ostri domačini so tokrat dosegli le uspeh in so uspeli igrati proti Celjanom neodločeno 3:3 (1:0, 0:2, 2:1). Celjani so vodstvo Crvene zvezde iz prvega polčasa hitro v nadaljevanju izenačili in povedli, tako da je bila najbolj dramatična zadnja tretjina, v kateri so bolj rutinirani igralci Cinkarne zlahka osvojili točko. Strelci so bili Jan, Zbontar in Filipovič.

Celjani bodo ta teden odigrali več srečanj. Včeraj so gostovali na Jesenicah proti vodeči ekipi Jesenic, v soboto pa gredo v goste Kranjski gori. Šele v soboto, 21, novembra, pa se prične serija srečanj v Celju, ko igrajo Celjani najprej proti Medveščaku, potem pa proti Olimpiji, Partizanu, Spartaku, Crveni zvezdi, Jesenicam in Kranjski gori. Torej, kar sedem tekem bomo v novembru in decembru videli v Celju.

J. KUZMA

SIN PO STOPINJAH OČETA

V Ljubljani je bil zadnji nastop celjskih dvigalcev uteži v okviru letošnje republiške lige. Tudi tokrat so Celjeni zmagali, saj so premagali Olimpijo 2:0 ali v kilogramih 797:904. Slednji celjski rezultat je tudi nov republiški rekord v tej zvrsti tekmovanja!!!

Tako so Celjani brez poraza postali republiški prvaki in se bodo z ostalimi najboljšimi ekipami BiH, Hrvatske, Srbije in AP Vojvodine pomerili v kvalifikacijah za vstop v zvezno ligo ali med osem najboljših jugoslovanskih ekip.

V Ljubljani so se v zadnjem dvoboju v okviru republiške lige izkazali vsi, najbolj pa mladi MARKO URANKAR, sin Jožeta Urankarja, ki je postavil tudi pet republiških rekordov za mlajše mladince. Tako se prav on razvija v odličnega celjskega športnika, ki uspešno nadaljuje pot očeta Jožeta Urankarja, ki pa je v ekipi še vedno najboljši. Rezultati Celjanov: Marko Urankar 150 kg, Jože Gašperlin 185 kg, Drago Opalk 230 kg, Tine Bevc 205 kg, Jože Urankar 245 kg, Franjo Molnar 220 kg in Slavko Urankar 210 kg. V zadnjem dvoboju v Ljubljani je Marko Urankar postavil pet rekordov za mlajše mladince v Sloveniji, Drago Opalk pa dva za člane.

Tako so celjski dvigalci uteži kljub težkim vadbenim pogojem in drugim težavnostim dosegli enega svojih doslej največjih uspehov. Zmagala sta volja in upornost. Na sliki je nova celjska športna nada MARKO URANKAR, ki uspešno stopa po očetovih stopinjah. Morda se v njem skriva bodoči novi celjski olimpijec, kot je bil to njegov oče Jože Urankar leta 1972 v Münchnu . . .

T. VRABL

NOVA ZMAGA LIBELE

Košarkarji Libele so v 5. kolu tekmovanja v II. zvezni ligi dosegli svojo četrto zmago in ostali med vodečimi moštvi prvenstva. Tokrat so igrali proti Alkarju iz Sinja in gladko zmagali z rezultatom 99:77 (48:34).

Celjski košarkarji so bili vseskozi boljši in so si že v deseti minuti priborili prednost, s katero so lahko potem mirno nadaljevali igro in trener prof. Mile Čepin je dal priložnost prav vsem igralcem, da so lahko pokazali svojo formo. Zato so se tudi vsi vpisali med strelce. Koše pa so tako dosegli za Libelo: Tovornik 33, Priganovič 16, Aničić 10, Turk 8, Cencelj in Sagadin 6, Prodan Muha, Kugović in Kralj 4, ter Kafedžić po dva koša.

Celjani so na vrhu lestvice!

J. K.

ŠPORTNI KOLEDAR

HOKEJ NA LEDU: I. liga 10. kolo: Kranjska gora – Cinkarna Celje v soboto na Jesenicah. V predtekmi Zlatarna Celje – Veterani Jesenic.

KOŠARKA: II. zvezna liga: Dalvin Split – Libela v Splitu. Republiška liga: Comet – Ilirija, Elektra – Branik, Kovinar – Zagorje. Republiška liga ženske: Libela – Prekmurje, Senožeče – Comet in Drava Rogaška Slatina.

Nedelja, 15. novembra Finale kadetskega prvenstva Slovenije v telovadnici Tehniškega šolskega centra Celja, nastopajo Libela Celje, Ilirija Ljubljana in Šenčur Kranj. Ob 10. uri: Šenčur – Ilirija, ob 13. uri: Libela – Šenčur in ob 16. uri: Ilirija – Libela.

NOGOMET: II. zvezna liga – 15. kolo: AIK – Rudar (Titovo Velenje). Republiška liga: Šmartno – Ilirija.

ROKOMET: I. B. zvezna liga: Jugović (Kač) – Aero Celje. II. zvezna liga – moški: Rijeka – Šoštanj, ženske: Velenje – Djakovo. Republiška moška liga: Aero Celje – Branik, Peko – Minerva; ženska republiška liga: Andraž – Burja, Šmartno – Fužinar.

ODBOJKA: II. zvezna liga – ženske: Merkur – Ljubno. Republiška ženska liga: Golovec – Mežica. Moška republiška liga: Topolšica – Stavbar, F. Malgaj – Šempeter in Polskava – Braslovče.

REKREACIJA IN TRIM: pokriti bazen Golovec – sobota: trimska akcija v plavanju »Za vitko postavo je plavanje pravo« za vse občane in vse starostne kategorije obeh spolov.

JUDO

NOV USPEH »IVO REYE«

Mladost ponovno klonila

Judoisti celjskega kluba Ivo Reya so dosegli nov uspeh. U 4. kolu državnega prvenstva so gostili moštvi Mladosti iz Zagreba in Dinama iz Pančeva. V troboju so tako Celjani kot Zagrebčani zlahka premagali Dinama in to Celjani z 12:2 (45:10) ter Mladost 10:4 (44:8). Tako je šele tretje srečanje prineslo tisto pravo borbo, ki navdušuje vse ljubitelje tega športa.

Gostje so bili na papirju veliki favoriti, zlasti zaradi tega, ker v celjski ekipi ni nastopil mladi Štefan Cuk, ki se je težje poškodoval na evropskem prvenstvu v San Marinu. Ni pa bilo tudi Marjana Fabjana, ki je v JLA. Toda mladi Pungaršek in Imamović sta odlično nadomestila manjkajoča tekmovalca. Celjani pa so po zanimivi in ogorčeni borbi premagali Mladost z rezultatom 8:6 (16:10).

Bil je to dvoboj, ki je navdušil preko sto gledalcev. Najprej sta Samo Pungaršek in Jaka Oštir povedla 4:0. Založnik Roman je s pristransko odločitvijo izgubil proti mladinskemu reprezentantu Vukšiću. Sledila je kratka in efektna borba, v kateri je Fadil Imamović premagal Sertića 10:0. Toda v težjih kategorijah so imeli gostje boljše predstavnike. Toda le v borbi Pliberšek – Kraljević Mladost osvoji obe točki, kajti Oberžan in Anderle sta proti svojima nasprotnikoma osvojila po eno točko in s tem zmago.

Za uspeh so zaslužni vsi. Oštir, Imamović in Pungaršek so zmagali po dvakrat, Anderle in Obržan sta enkrat zmagala in enkrat dosegla neodločen rezultat, dve točki pa je dodal tudi Založnik. Skratka močno pomlajena ekipa celjskega ligaša se je predstavila v odlični luči.

J. KUZMA

ŽENSKA EKIPA TRETJA MED MOŠKIMI

Na letošnjem kegljaškem tekmovanju v regijskem prvenstvu v borbenih igrah za pokal Maršala Tita so med 20 ekipami dosegle najbolj presenetljiv rezultat kegljavke KK Celja, ki so med moškimi ekipami osvojile tretje mesto in se uvrstile v nadaljnje tekmovanje. Zmagala je ekipa KK Celje (moški), ki bo skupaj s Partizanom Šoštanj, svojo žensko ekipo in Dobrno predstavljala celjsko regijo na medregijskem tekmovanju.

Končni vrstni red tekmovanja, na katerem je nastopilo 200 kegljačev:

Celje (moški) 1498, Partizan Šoštanj 1370, Celje (ženske) 1366, Dobrna 1363, Kovinar Štore 1306, Hmezad Žalec 1283, Ingrad 1281, Tekstilja Prebold 1265, Moste Prožinska vas 1215, Cinkarna 1175, Partizan Šentjur 1174, Obrtnik 1150, Avto Celje 1150, Invalid Celje 1149, TIM Laško 1142, Obnova 1134, Lik Savinja 1021 in Slovenija avto Celje.

LEP USPEH MLADIH PLAVALCEV NEPTUNA

Plavalci Neptuna iz Celja so že opravili več nastopov v plavalnem mnogoboju Slovenije. V teh zimskih hladnih dneh so redno vadili in tekmovali ter že dosegli prve rezultate. Mimo rekorda Tanje Fermentin moramo omeniti, da so rezultati Plavalne zveze Slovenije po drugem krogu več kot optimistični za celjsko mlado plavalno generacijo, katero vzorno vodi trener Peter Podsedenšek.

Vrstni red celjskih plavalcev v lestvici plavalcev Slovenije je po II. kolu naslednji:

člani: 2. Nosan 1299 točk, 4. Tanko 816; **starejši pionirji:** 3. Škerl 1185, 8. Jašarević 916, 10. Lesjak 758, 11. Planinšek 705; **mlajši pionirji A:** 8. Mlinarič 729, 9. Kramer 709, 18. Zimšek 526, 23. Prosečnik 489, 24. Ribič 463, 25. Resinovec 446, 26. Stopinšek 418; **mlajši pionirji B/I:** 1. Jurak 720; **mlajši pionirji B/II:** 4. Lebič 465, 8. Božič 358, 16. Zupanc 280, 20. Vračun 230, 36. Brodan 138 točk; **mlajši pionirji C:** 2. Radanović 401, 3. Polutnik 375, 4. Jeršič 362, 7. Vučer 302, 12. Dodig 232, 15. A. Avžner 183, 16. Močivnik 172, 37. B. Avžner 75 točk.

Mladinke: 1. Logar 1452 točk; **starejše pionirke:** 6. Jurše 1119, 7. Radaljac 1081, 10. Lovrič N. 1005, 17. S. Lovrič 782, 20. Koštomaj 617; **mlajše pionirke B.:** 1. Anderle 864, 2. Fermentin 807; **mlajše pionirke B/II:** 4. Cvirn 578, 5. Iharec 517, 18. Kočevar 252, 26. Šmigovec 206, 34. Rezinović 104; **mlajše pionirke C:** 1. Drezgič 776, 13. Mlinarič 210, 14. Tomko 208, 16. Marinček 199, 24. Lebič 91 in 25. Struc 42 točk.

J. KUZMA

NA KRATKO

TESEN PORAZ KOVINARJA

Začelo se je tekmovanje v enotni slovenski košarkarski ligi za člane, kjer s celjskega področja nastopajo tri ekipe: Elektra iz Šoštanja, Comet iz Slovenskih Konjic in prvič tudi kot lanski zmagovalec v nižjem tekmovanju Kovinar iz Štor. Slednji je v 1. kolu igral v Šentjurju (v Štorah ni ustreznega prostora!) in po enakovredni igri tesno izgubil z Rudarjem iz Trbovelj 81:80, polčas 39:37. Strelci za Kovinarja: Džuričić 26, Planko 13, Erjavec in Kitanovski po 12, Marjan in Bojan Mackovšek po 8 ter Šlatau 1. V 2. kolu bo Kovinar igral znova doma, tokrat proti Zagorju.

TV

NEUSPEŠNA COMET IN ELEKTRA

Republiška moška liga 1. kolo. Comet iz Slov. Konjic je izgubil v Kranju proti Triglavu 99:85 (53:40). Strelci za Comet: Keblič 28, Lajner 3, Šrot 4, Rozman 8, Unger 4, Jerončič 23, Strnad 10 in Leskovar 5.

Elektra iz Šoštanja je izgubila v Zagorju 95:66 (48:33). Strelci za Elektro: Klančnik 2, Mackovšek 2, Glasenčnik 2, Udrih 13, Hliš 17, Breznik 8, Kuder 18 in Tomic 4.

TV

KADETI LIBELE V FINALU

Kadeti Libele so v polfinalu na področju Slovenije za košarkarski pokal v Celju močno premagali ekipo Partizana iz Mirne 105:60, polčas 53:26. Strelci za Libelo Celje: Ulaga 22, Polutnik 14, Radošević 6, Vrček 4, Urbanija 9, Turk 16, Cvikl 6, Martič 6 in Govc 19. Najboljši so bili Ulaga, Turk in Govc. V finalu se bodo pomerile tri najboljše ekipe.

TV

INVALIDI ŽALCA TRETJI V SEVNICI

Ob občinskem prazniku Sevnice je bilo tudi več različnih športnih tekmovanj. V šahu je nastopilo sedem ekip, zmagala pa je ekipa Društva invalidov iz Titovega Velenja, medtem ko je bila ekipa Društva invalidov iz Žalca tretja. Zanimivo je, da je slednja ekipa na zadnjih dveh tekmovanjih zmagala, letos pa ji je prvo mesto »ušlo« zaradi tega, ker so v vseh dvobojih nastopili samo s tremi igralci, namesto štirimi, kot predpisujejo pravila. Škoda!

JOŽE GROBELNIK

NEUSPEŠEN ZAČETEK CELJSKIH KOŠARKARIC

Košarkarice Libele so startale v Slovenski košarkarski ligi. V 1. kolu so gostovale v Kopru in po enakovredni igri izgubile z domačinkami 76:73 (35:30). Po končani tekmi je celo trener Koprčank javno priznal, da sta o zmagi odločila sodnika. Za celjsko ekipo so bile tokrat uspešne: Kozelj 26, Cerjak 13, Božič 13, Cencelj 8, Bozovičar 8 in Aleksić 6. Upajmo da bo v prihodnjem, drugem, kolu bolje . . .

JANA BOŽIČ

ODBOJKARSKE VEŠTI

V II. ZDL ženske zahod je ekipa Ljubnega v 4. kolu doma zabeležila drugo zmago in sicer nad Porečankami 3:2. Na lestvici je Ljubno šesto, v 5. kolu pa gostuje pri Merkurju, ki je trenutno četrti z enakim številom točk (štiri), vendar boljšo razliko v setih.

V republiški moški ligi je v derbiju Šempeter v Žalcu premagal Topolšico 3:0, Braslovče pa Mislinjo 3:2. Po 4. kolu vodi brez poraza Šempeter pred Topolšico, medtem ko so Braslovče sedme med osmimi ekipami.

V republiški ženski ligi je Golovec izgubil v Mariboru proti mladi ekipi Paloma Branik 3:1. Na lestvici je Golovec sedmi.

ROGAŠKA ZMAGALA

V 1. kolu ženske republiške lige je Rogaška doma premagala Litijo 84:57 (40:32). Strelke za Rogaško: Pešič 10, Virant 23, Polšnar 4, Čepelnik 9, Kamenšek 4, Zupan 3, Dangubić 4, Oblak 17, Čujež 10.

TV

COMET ZA TOČKO PREKRATEK

V 1. kolu republiške ženske lige je Comet v Slovenskih Konjicah nesrečno izgubil z Jesenicami 63:62 in to po podaljšku (58:58, polčas 27:32). Strelke za Comet: Pajenk 6, Celcer 16, Javšenak 11, Brumec 4, Hren 2, Meliva 4, Zdovc 18 in Krajnc 1.

OBČINSKI TURNIR ŠE TRAJA, VODI BRINOVEC MLAJŠI

Nekoliko hude krvi je bilo potrebno, ker je prišlo – žal – do objave napačnih podatkov. Turnir za – menda – občinsko prvenstvo v Žalcu še vedno traja. v vodstvu pa so slej kot prej tisti, ki smo jih v prejšnji številski »prehitro« imenovali za najboljše. Vodi torej Franc Brinovec mlajši pred Pipalom, Uriskom, Markom Ranzigerjem, Crepsnom, Čulkom, Turkom, Brinovcem starejšim in Zupancem, medtem ko je Harinski odstopil od nadaljnega tekmovanja.

P.s.: vrlim žalskim šahistom želimo, da bodo svoje prvenstvo uspešno pripeljali do konca. Zaradi vsega tega pa verjetno ni treba iskati novega sodelavca (konkretno zelo prizadevnega Jožeta Grobelnika), ampak se s sedanjim pogovoriti za to, da bo podobnih primerov čimmanj oz. sploh ne.

T. VRABL

ŽOGA JE OKROGLA

VELENJSKI RUDAR JE TRETJIČ ZMAGAL in to nad Solinom 2:1, pa čeprav je Solin že vodil z 1 :0! Strelca sta bila Narandža in Kolec. Kljub zmagi je Rudar še vedno na predzadnjem, petnajstem, mestu z 9. točkami in izredno slabo razliko v golih (11:29). V naslednjem kolu bo igral proti AIK, ki je dvanajsti, – vendar samo z dvema točkama več, kot jih ima Rudar.

ŠMARTNO KLONILO V TRBOVLJAH – 3:0, to je visok poraz doslej vodečega Šmartnega v republiški ligi. Ker je Maribor zmagal v Ljubljani proti Iliriji 1:0 je tako prevzel vodstvo s 17. točkami pred Šmartnim 13 itd.

KLADIVAR IZ ENAJSTMETROVKE – v vzhodni ligi je Kladivar z 1:0 premagal Proleterca iz Zagorja.

TV

30 LET SAVINJSKEGA MAGAZINA

VSAKODNEVNA SKRB ZA POTROŠNIKA

V žalcu bodo odprli novo samopostrežno trgovino

Trgovska delovna organizacija Savinjski magazin Žalec zaključuje letos 30-letno poslovanje na področju preskrbovanja potrošnikov. Celotno obdobje so enote v okviru Savinjskega magazina opravljale temeljno vsakodnevno preskrbovanje občanov.

30 LET ZA POTROŠNIKA

Do leta 1952 je trgovina delovala po družbeno določenem principu razdeljevanja blagovnih dobrin. Pred tem je bila v Žalcu ustanovljena nabavno prodajna zadruga Žalec, katere prvi upravnik je bil prvoborec Vili Reberšak-Rado. Zadruga je bila organizirana v vseh večjih krajih. Blago so prodajali na živilske nakaznice in točke. Vseh vrst potrošnih dobrin je močno primanjkovalo. Leta 1947 so začeli ustanavljati industrijske, rudarske in gozdne trgovine. Prvi povojni grosist za živila je bil Navod Celje. Značilnosti takratne trgovine sta bili majhnost in nefunkcionalnost. Kasneje so ustanovili Okrajni magazin Celje, ki je bil razdeljen na več podjetij. Eno izmed takšnih trgovskih podjetij je bil tudi Savinjski magazin Žalec.

Savinjski magazin je bil ustanovljen na pobudo nadrejenih forumov. Podjetje je imelo v prvem začetku 16 poslovnih enot, zaposlenih pa je bilo šestdeset delavcev ter pet vajencev. Podjetje je bilo registrirano za prodajo mešanega blaga, tekstila in tobaka.

V trgovinah Savinjskega magazina dobijo kupci tako rekoč vse, kar rabijo za vsakdanje življenje.

Trgovci se trudijo, da bi bili kar se da dobro založeni tudi s tehničnim materialom.

PASIVNE IN AKTIVNE POSLOVALNICE

Zanimivo je, kakšna je bila takratna delitev poslovnih enot glede na njihovo rentabilnost. Med pasivne poslovalnice so sodile poslovalnice na Gomilskem, v Taboru in Grižah, poslovalnice s slabim koeficientom obračanja zalog pa so bile v Preboldu, na Polzeli, v Braslovčah in Šempetru. Vse ostale poslovalnice so bile aktivne in so pokrivale izgube prvih dveh skupin.

Junija 1954 je prišlo do prve reorganizacije Savinjskega magazina. Šestnajst dotedanjih poslovnih enot se je razformiralo v osem podjetij: Trgovsko podjetje Savinjski magazin Žalec, Savinjsko trgovsko podjetje Polzela, Trgovsko podjetje Petrovče, Trgovsko podjetje Tekstilec Prebold, Samostojni trgovsko rudarski magazin Zabukovica ter Samostojne trgovine Rudar Griže, Rimski Hram ter Vransko. Do leta 1960 so se tem trgovskim organizacijam pripojile še nekatere trgovine kmetijskih zadrug, gozdnih in industrijskih magazinov. Leta 1962 je tako obstojalo pet »večjih« trgovskih podjetij v Žalcu, Preboldu, na Polzeli in na Vranskem. Vseh pet podjetij se je leta 1962 zaradi hitrejšega razvoja trgovine in boljšega poslovanja združilo v trgovsko podjetje Savinjski magazin, v katerem je bilo zaposleno 151 delavcev. Z združitvijo so bili dani pogoji povečanega obsega poslovanja. Ta združitev je že bila usmerjena k specializaciji in modernizaciji prodaje blaga. Pričeli so že s samopostrežno tehniko prodajalne. Prva samopostrežna trgovina je bila v Preboldu.

PRI ABC IN DOBRINI

Takrat je Savinjski magazin začel poslovno sodelovati z grupacijo ABC Ljubljana. V grupaciji ABC je Savinjski magazin sodeloval do leta 1974, ko se je vključil v celjsko Dobrino. Iz te je izstopil leta 1978.

Leta 1971 se je k Savinjskemu magazinu priključilo tudi podjetje Zaloga laškega piva Polzela. Takrat se je pričela tudi grosistična prodaja pijač in drugih artiklov. Leto dni kasneje sta se k Savinjskemu magazinu priključila še Gostinsko podjetje Hmeljar Žalec in Gostinsko podjetje Braslovče. Leta 1978 so izvedli notranjo samoupravno reorganizacijo delovne organizacije, naslednje leto pa se je na osnovi predloga programa širše družbenopolitične skupnosti izločila iz delovne organizacije TOZD Gostinstvo. Savinjski magazin je znova postal enovita delovna organizacija.

PRELOMNO LETO 1960

Še zlasti po letu 1960 so se začele razmere poslovanja trgovine močno spreminjati. Struktura ponudbe blaga se je stalno izboljševala. Izredno hiter je bil prehod od klasične na samopostrežno prodajno tehniko. Za razvoj ponudbe blaga na podeželju je Savinjski magazin opravil pomembno nalogo. Še zlasti pomembna za razvoj delovne organizacije so bila zadnja leta. Zgrajene so bile nove prodajne zmogljivosti. Tu velja še zlasti omeniti novi blagovnici na Polzeli in v Šempetru. Ob tridesetletnem jubileju pa bodo v Žalcu, v Cankarjevi ulici odprli še novo samopostrežno trgovino. Otvoritev bo v petek, 20. novembra.

TUDI V OBROBNIH PREDELIH

S srednjeročnim planom do leta 1985 ter dolgoročnim planom razvoja žalske občine do leta 2000, pa čakajo ta kolektiv še pomembne in zahtevne naloge. Omeniti velja, da bodo zgradili še več novih trgovin, prednost pa bodo imele trgovine v Preboldu, na Vranskem in v Žalcu. Za blagovne rezerve bo treba zgraditi primerne skladiščne prostore. V manjših krajih načrtujejo manjše preskrbovalne objekte, ki bi ljudem v obrobnih in višinskih predelih približali vsakodnevno preskrbo. To še zlasti velja za Vrbje, Vinsko goro, Matke, Marija Reko, Pidvrh, Založe in druge kraje. S takšnim razvojem nameravajo preskrbo še bolj približati občanom, kar je tudi osnovni cilj in naloga delovne organizacije. Takšno usmeritev potrjuje tudi dosedanja razvojna pot Savinjskega magazina.

Savinjski magazin je po družbenih programih organizacija, ki je zadolžena za nosilca preskrbovanja tako v rednih kot tudi izrednih razmerah.

Izdelki so razstavljeni tako, da kupcem takoj padejo v oči in je tudi izbira lažja.

Blagovnica Savinjskega magazina v Šempetru je zanimiva za kupce tudi zaradi velikih parkirišč in diskontne prodaje. Podobno velja tudi za njeno novejšo sestro na Polzeli.

INDUSTRIJA GRADBENEGA MATERIALA

GRADNJA ŽALEC

SCHIEDEL MONTAŽNI DIMNIK

TEHNIČNE PREDNOSTI

Troslojni montažni dimnik po sistemu SCHIEDEL je industrijsko izdelan gradbeni element, ki po svoji konstrukciji in kvaliteti uporabljenih materialov zagotavlja brezhibno delovanje in izredno trajnost. Okrogli presek, notranja šamotna cev in večslojna konstrukcija so temeljne značilnosti sistema.

- okrogli presek zagotavlja: najugodnejši pretok dimnih plinov pri minimalnem preseku, ter najnižjih uporih, omogoča najlažje čiščenje
- notranja šamotna cev je: ognjeobstojna, kislinoodporna, plinotesna, odporna na spremembe temperature in ima zadostno trdnost tudi za visoke dimnike
- Večplastna konstrukcija omogoča: prosto dilatiranje v vseh smereh, poljubno izolacijo, visoko trajnost, enostavno montažo.

ŠIROKO PODROČJE UPORABE

SCHIEDEL-YU-dimniki se uporabljajo za vse vrste goriv (trda, tekoča, plinasta), kakor tudi za razne moči kotlov od 5 KW pa do 10.000 KW. Dimniki Ø 13,5, Ø 16 in Ø 20 se uporabljajo tudi kot zbirni dimniki z več priključki v raznih etažah, kar predstavlja velike ekonomske prednosti.

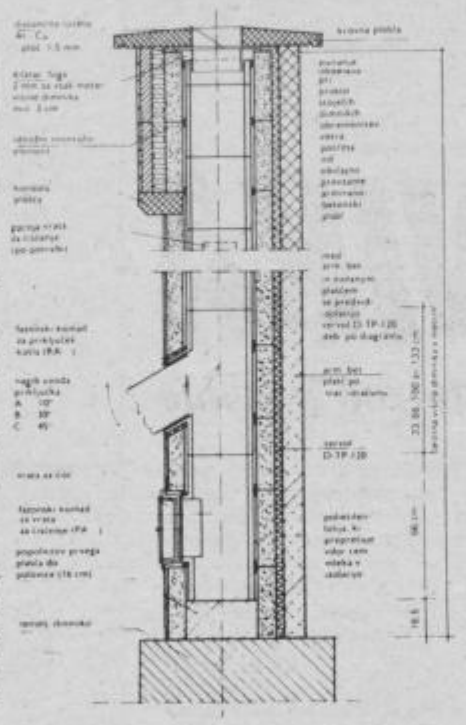

Industrija gradbenega materiala GRADNJA ŽALEC
UPRAVA ŽALEC
telefoni: (063) 710-740, 710-741, 710-719, 710-773
telex: 33533 YU – SIGRAD
PROIZVODNJA, PRODAJA IN TEHNIČNE INFORMACIJE
Latkova vas pri Preboldu
telefoni: (063) 722-027, 722-078, 722-089, 722-151, 722-144

KOMPAS JUGOSLAVIJA

SPET SE DOBIMO!

ZA DAN REPUBLIKE V NOVI VINODOLSKI

27. 11., 4 dni, 2.720 din

Z razpisom izleta za dan republike – v Novi Vinodolski, v sodobno turistično naselje ZAGORI, bomo gotovo razveselili naše stare prijatelje. Želeli pa bi, da se nam pridružijo tudi novi.

Stari zvesti prijatelji, ki so z nami že potovali v okviru akcije „Jugoslavija" v Medulin in Rovinj ter bili z nami na izletih na Ohridu, Visu, v Budvi in po Črni gori, bodo ob prijavi plačali 100 DINARJEV MANJ. Za otroke do 4. leta starosti je IZLET BREZPLAČEN, otroci od 4. do 10. leta pa plačajo SAMO 1.500 DINARJEV.

Crikveniško – Vinodolska reviera je ena izmed biserov našega Jadrana. Če lahko verjamemo statistiki, ima tudi največ sončnih dni v letu.

Bogastvo kulturno zgodovinske dediščine, prijetna okolica, prijazni domačini, domače kulinarične posebnosti – vse to zapušča nepozabne spomine obiskovalcu, ki se vedno rad vrača v to prelepo okolje.

Z VLAKOM IZ DOMAČEGA KRAJA

Odločili smo se za kombinirano potovanje z vlakom iz domačega kraja do Reke, nato pa do Novega Vinodolskega z avtobusi. Vlaki bodo odpeljali iz JESENIC, MARIBORA, NOVEGA MESTA in LJUBLJANE. Spotoma se bodo ustavili na vmesnih postajah v Celju, Zagorju, Trbovljah, Trebnjem, Grosupljem, Lescah, Radovljici, Kranju, Škofji Loki, Postojni, Pivki in Ilirski Bistrici.

Izletniki se bodo zbrali v avlah železniških postaj v Mariboru ob 12,30, na Jesenicah ob 13,30, v Novem mestu na peronu železniške postaje ob 12,45 in v Ljubljani ob 15. uri pri muzejskih lokomotivah na železniški postaji. O odhodih z vmesnih postaj pa bomo izletnike pravočasno obvestili.

4 – DNEVNI PROGRAM

Da vam ne bi bilo dolgčas, smo pripravili zanimiv program, v katerem bo za vsakogar nekaj. Če navedemo samo nekaj iskric: spoznavni večer s plesom, sprehodi in ogledi, kopanje v pokritem bazenu, bogat program družinskih tekmovanj, gledališka predstava z „Znanim Znancem," prazničnim kros, srečolov, tombola, teniški turnir, otroško tekmovanje v plavanju itd.

Drugi in tretji dan bo od 14. do 18. ure odprt OTROŠKI VRTEC, ki ga bo vodila otroška negovalka iz Ljubljane. Tako bodo lahko tudi starši z majhnimi otroki imeli nekaj od izleta.

PRIJAVE

Upamo, da smo s temi vrsticami v vas vzbudili zanimanje za naš izlet. Če je to res, bo najbolje, da se boste čimprej prijavili v najbližji Kompasovi poslovalnici ali pa pri pooblaščeni agenciji.

Na koncu pa vam želimo NA SVIDENJE V NOVEM VINODOLSKEM!

SPREHOD PO TKANINI-TOZD MALOPRODAJA

V SRCU MESTA, S SRCEM ZA KUPCA

Ustavimo se natanko v središču mesta. Vabim vas na kratek klepet in na kavo v **Tkanino-tozd Maloprodaja**.Stikali bomo po policah, se posvetovali s prijaznimi prodajalkami in mimogrede izbrali tisto, zaradi česar ste se pravzaprav napotili po nakupih v osrčje mesta.

Prav ste naredili, če ste izbrali Tkanino. To je kolektiv s tradicijo treh desetletij, kjer je moto vseh zaposlenih: skrb za kupca mora biti prva skrb. V trgovini naj se porabnik počuti domače, sproščeno in ugodno, da bi lahko ostalo pozornost namenil skrbnemu nakupu in izbiri med pisano pahljačo izdelkov.

Pri Tkanini si že vrsto let prizadevajo, da bi bili njihovi oddelki urejeni tako, da bi bil vsak izdelek čim bolj na očeh kupcu, ki mu s tem želijo prihraniti nepotrebno tekanje iz enega oddelka na drugega in iz nadstropja v nadstropje. Zdi se, da je zdajšnja ureditev Tkaninine hiše najbolj primerna, za kar so se zaposleni v kolektivu močno prizadevali, kakor si prizadevajo, da bi imeli na zalogi vselej tiste izdelke, za katerimi je največje povpraševanje. Prodajno blago je razvrščeno po specializiranih oddelkih, ki so vidno označeni in tako imamo tudi v Celju blagovno hišo po vzorcu modernih evropskih prodajnih hiš.

Celjska, oziroma Tkaninina hiša, je tako rekoč obnovljena od tal do vrha. Spet so stekle tekoče stopnice v obe smeri, obstoječe klasične stopnice prav v tem času dobivajo novo prevleko. Prenovljena je centralna kurjava, spet brni osebno dvigalo, urejen je bife s prostorom za družbeno prehrano zaposlenih in skupni prostori za opravljanje funkcij skupnega pomena tozda. Konec koncev je od dobrega počutja zaposlenih odvisna tudi odločitev kupcev in njihova navezanost na trgovino ali posamezne oddelke.

KLEPET OB DIŠEČI KAVI

Vsega, kar vam nudijo v Tkanini v Celju se med pričujočimi vrsticami ne da opisati, zato pa vas želimo popeljati iz pritličja do tretjega nadstropja in vas opozoriti na zanimivosti iz posameznih oddelkov.

V pritličju so bogato založeni z ženskim in moškim perilom vseh vrst, različnih kakovosti. Ko se boste že mudili v tem delu trgovine, se ustavite še ob policah z modnimi pleteninami, ki se kot jesen, prelivajo v vseh barvnih odtenkih in jih je moč kupiti v vseh velikostih. Pletenine, to najbolj priljubljeno oblačilo, nas bodo grele še celo zimo in pomlad. K moderno ukrojeni jopici ali puloverju se poda še praktična in moderna torbica. Pri Tkanini jih res ne bo težko izbirati in najti prave, za vsako priložnost in za vsak žep. K lepemu videzu sodi tudi negovan obraz in telo. Na oddelku s kozmetiko to dobro vedo in zato so na police postavili izbrane, vrhunske kozmetične izdelke.

V I. nadstropju je vselej živahno, saj se tod rade zadržujejo mamice s svojimi malčki in otroki in še posebej bodoče mamice. Tu je namreč razgibano in pregledno urejen prostor, kjer najdejo vse: od perila, pletenin, toplih oblačil, čevljev in igrač za otroke. Veliko nakupov v tem nadstropju bo kmalu opravil tudi Dedek Mraz, saj bo skoraj vse, za kar ga bodo prosili otroci, našel na enem mestu in si tako prihranil veliko dragocenega časa, ko bo polnil svoj koš z darili.

V II. nadstropju se sprehodite in izbirajte med pisanimi oblačili iz asortimana ženske in moške lahke konfekcije. Iz obešalnikov se vam ponujajo sodobno krojena oblačila priznanih jugoslovanskih proizvajalcev konfekcije. Za vsak okus, za vsako postavo in vsem starostim primerna oblačila stopajo v korak s svetovno modo. Sežete lahko po klasičnih, a vedno moderno ukrojenih izdelkih in tistih, ki imajo pečat visoke mode.

III. nadstropje, kamor vas tudi pripeljejo tekoče stopnice, diha v znamenju bele tehnike, termike, akustike, bazarskih izdelkov in kristala, oziroma kristalnih unikatnih izdelkov. Naj velja kot namig: izdelki iz kristala, ki so delo priznanih umetnikov na tem področju, so vselej lepo darilo.

Za pridne in spretne prste pa je še posebej mičen specializiran oddelek z volno za strojno in ročno pletenje. Mavrični odtenki vseh vrst voln vselej najdejo prostor na tem oddelku. Doma spleten šal, pravi pregovor, greje dvakrat bolj!

Ob koncu šega sprehoda med prodajnimi policami v Tkanini pa vas vabimo še na kavico ali sok v prijetno urejen bife v III. nadstropju.

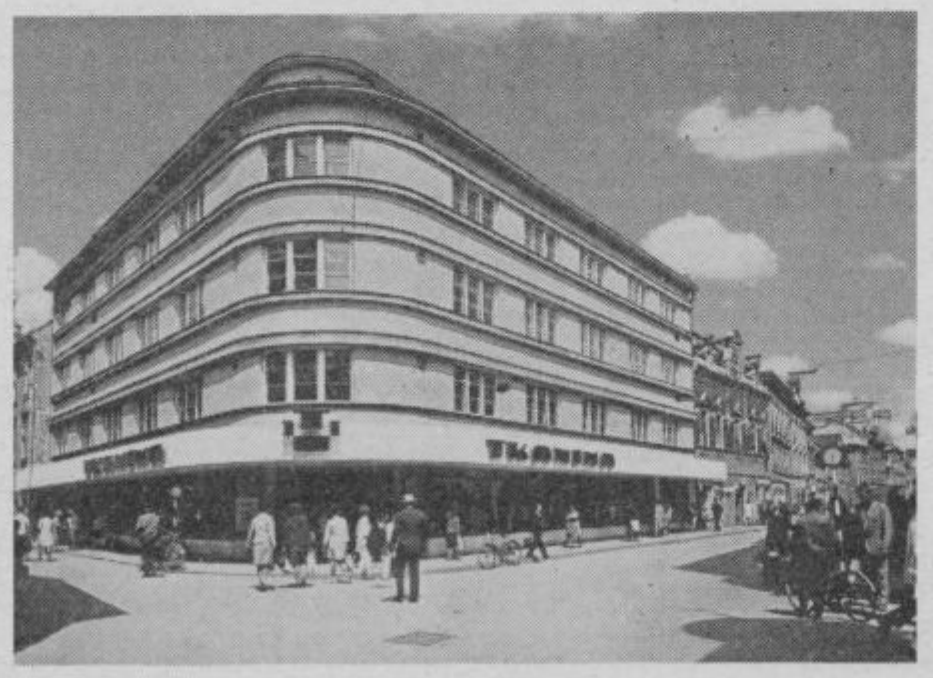

Vsem svojim dolgoletnim in bodočim kupcem, delovnim ljudem in občanom čestita kolektiv Tkanina-tozd maloprodaja ob bližnjem Dnevu republike.

M OGLASI

PRODAM

PRODAM žrebička starega 8 mesecev, od rodovniške kobile. Franc Oset, Drešinja vas 42.

PRODAM Zastavo 750. Marija Hrženjak Titov trg 7 (nad Jugobanko).

FIAT 750 Z, 77 letnik, garažiran ugodno prodam. Bukovžlak 58.

OSEBNI avto W 1300 in kosilnico Olimpia s 4 kolesi, prodam. Cesta v Šmartno 6, Vojnik.

PRODAM kompletne 2 zimske gume s felgami 130 col za avto 125 PZ, skoraj nove, pod ceno. Gorišek Matevž, Goričica 20 63230 Šentjur pri Celju.

POCENI prodam FIAT 850 registriran do 10. januarja 82, školjko Z 750 stara 5 let, menjana streha, potrebna manjša popravila in 2 leti star sadni mlin na motorni pogon. Jože Kostajnšek, p. d. Videčnik Dekmanca 32, 63256 Bistrica.

PRODAM kavč in dva fotelja. Tel.: 21-126 klicati popoldan.

ZASTAVO 750 S športno prodam tudi na kredit. Svatina Franc, Podvin 2 Polzela.

STAR klavir dunajske izdelave dobro ohranjen prodam. Inf.: po tel.: 28-654.

LADO 1500 ugodno prodam. Miljević Milan, Partizanska 5 a Celje.

PRODAM svinjo za zakol. Majcen Gradnikova 20, Ostrožno.

PRODAM zamrzovalno omaro Gorenje. Flander Valentiničeva 6, Laško.

PRODAM Spačka nevoznega l. 72 ter motor in menjalnik za Kadet 1100. Tel.: 781-082.

PRODAM kravo Šarlah Franc, Platinovec 12, Grobelno.

TERMOAKUMULACIJSKO peč 3, pomivalno korito, 2 oljnate peči, prodam. Prevolnik, Kolmanova 12.

PRODAM enonadstropne postelje, skoraj nove »pograd«, stružen les z jogi vložki. Inf. so možne na naslov Hercog Jakob, Šaranovičeva 7 a Celje, ali po tel.: 28-258 vsak dan po 17. uri.

PRODAM 500 rabljenih salonitk 60 × 50 s slemenjaki in vijaki. Cena po dogovoru. Tel.: 28-805.

PRODAM barvni TV 17.000.00 din. Tel.: 24-100 int. 276 od 11. do 12. ure.

TRAJNO žarečo peč Kreka Wieso, prodam. Marzidovšek Vlado, Ipavčeva 2, Celje.

TOVORNI avto Mercedes 406, letnik 70 4 m kason B kategorija prodam. Tel.: 24-888.

GRADBENO barako poceni prodam. Tel.: 22-472 ali 23-175.

EMO 5 dobro ohranjeno prodam. Breg 48.

PRODAM črno-beli TV sprejemnik Gorenje. Jašarović Milena, Trubarjeva 46 Celje.

PRODAM kravo mlado, brejo 8 mesecev. Eržen, Bukovžlak 98 Teharje.

PRODAM avto Renault 4, katrco letnik 76 prevoženih 69.000 km ugodno. Zagoričnik. Telefon, v dopoldanskem času 24-801.

ZASTAVO 101, lux letnik 78 prodam. Prevolšek čopova 23 Celje (XI. nad.).

UGODNO prodam uvožen globok otroški voziček. Vprašajte na tel.: 25-766 od 18. do 19. ure.

PRODAM kavč-trosed s posteljo in dva fotelja skoraj novo. Tel.: 27-611 med 6. in 14. uro.

PRODAM kravo po izbiri Koštomaj VIII, Cesta v Šmartno 30, Vojnik.

R 4 letnik 76, registriran do oktobra 82 prodam. Možnost plačila s potrošniškim posojilom. Inf. popoldan na tel.: 28-502.

UGODNO prodam sedežno garnituro, otroško sobo in kombiniran otroški voziček. Inf. na tel.: 27-934. Šopar Stanko, Čopova 25 Celje.

PRODAM PZ 125 Kotnik Peter, Vojkova 4 Celje.

MOTORNO žago, korenje, hlevski gnoj prodam. Ribič Anton, Dol 7, Šmarje pri Jelšah.

PRODAM televizor diplomat ter stereo avtoradio kasetnik. Tel.: 27-689.

PRODAM 126 P dobro ohranjen. Ogled vsak dan med 15. in 17. uro. Drofenik Urška, Plečnikova 22 a, Celje.

ŠTEDILNIK 4 plin, 2 elektrika, ugodno prodam, nerabljen. Hreuh, Cesta na kmetijsko šolo 12, Šentjur.

PRODAM barako 4 × 3 × 2,30 m zložljivo. Tacer Edi, Cerovec 5, Šentjur.

PRODAM HIFI Loewe SDK 905 glasbeni center 2 × 50 W Sinus z zvočniki. Ogled vsak dan popoldan. Pavlič, Ljubljanska 56, Celje.

PRODAM kravo staro 4 leta, ki bo telila konec decembra. Turnšek Slavko, Medlog 64, Celje.

PRODAM dobro ohranjen traktor Univerzal, pogon na vsa kolesa star dve leti. Inf. po tel.: (063) 730-044.

KRAVO 8 mesecev brejo prodam. Alojz Petrej, Ivenca 20 a, Vojnik.

R 4 letnik 75 poceni prodam. Inf. na tel.: 28-168 popoldne.

PRODAM srebrno lisico, HIFI radio (HSR-48), pisalno mizo s stolom, otroško konfekcijo št. 6–10. Šifra UGODNO.

HIŠO stanovanjsko prodam s prostori za obrt v Žalcu. Inf. Kočevar tel.: (063) 710-981 od 13. do 14. ure.

PRODAM čelni nakladač težak 8 nov in traktorsko kosilnico, možna priključitev na vsak traktor. Uranjek Franc, Črnova, Velenje.

PRODAM štiri rabljene zimske gume Michelin 185–14 s platišči za VW kombiniran. Informacije Goršek, Dobrna tel.: (063) 778-030.

ŠIVALNI stroj znamke Singer prodam. Lah, Celje, Kersnikova 4.

STANOVANJE, dvosobno sončno v Celju, ugodno takoj prodam po možnosti za devize. GOTOVINA.

PRODAM peč za centralno kurjavo Stadler, 25.000 kalorij. Tel.: 730-923 v večernih urah.

PRODAM čisto nov štedilnik na trdo gorivo Calorex po zelo ugodni ceni. Kokot Barbara, Grobelno 58, (pri pošti).

PRODAM Simco 1000 letnik 76. Inf. po tel.: 23-105 dopoldne.

PRODAM 125 PZ letnik 80. Inf. po tel.: 25-623 dopoldne.

R 4, letnik 77, registriran do avgusta 1982 ugodno prodam. Informacije tel.: 710-922.

R 12 letnik 75, ugodno prodam. Ogled vsak dan popoldne. Redepl, Dečkova 42, Celje.

KUPIM

OBLIGACIJSKA razmerja, zakon s komentarjem dr. Cigoja kupim. Tel.: (063) 700-780 zvečer.

KUPIM smuči in pancarje št. 41. Jagodič Anica, Prekopa 17, Vransko.

PLINSKO peč kupim. Ponudbe pod PEČ.

KUPIM črno-beli TV sprejemnik in kuhinjsko mizo s stoli. Ponudbe sprejemam na tel.: (063) 28-258 od 16. do 18. ure.

STANOVANJA

VEČJE stanovanje s centralno, menjam za enoinpolsobno v Celju. DOGOVOR.

SPREJMEM enega ali dva mirna fanta iz okolice Celja v sončno sobico. Šifra SKROMNA.

SOBO, hrano, lepo nagrado, nudim pošteni upokojenki za pomoč v gospodinjstvu oslabeli ženi. Pod šifro: SREČNA IN ZADOVOLJNA.

MLADA družina išče stanovanje v Celju ali okolici. Jazbinšek Igor, Na zelenici 15, tel.: 21-355.

CENTRALNO ogrevano sobo s kopalnico oddam dvema študentkama. Šifra: 1. november.

ENOSOBNO komfortno stanovanje s telefonom na Otoku – Celje, menjam za večje. Ponudbe pod MENJAVA.

STANOVANJE nujno rabi poštena tričlanska družina za nedoločen čas v okolici Celja ali Štor. Mirna uslužbenca.

ZAMENJAM v bloku novo enosobno stanovanje za staro v Celju. Horvat Djuro, Keršova 5, prittičje 2, Vojnik.

Stanovanje v Celju ali bližnji okolici išče tričlanska družina za dobo 4 let. Možnost predplačila delno tudi v devizah. Šifra NUJNO.

ZAPOSLITEV

ZAPOSLIM mesarja za delo v predelavi. Prekoršek Ludvik, Vojnik. Tel.: 772-034.

Zaposlimo takoj natakarico, kvalificirano ali z prakso. Stanovanje in hrana v hiši. OD dober, torek zaprto. Gostilna Pirš pri Ledrarju, Loke 1, 61219 Loke pri Kamniku, tel.: (061) 847-013.

RAZNO

56-LETNA ženska gre starejši ženski na manjšo kmetijo za pomoč. Šifra BREZ NASLEDNIKOV.

PEVKO za redno sodelovanje v narodno-zabavnem ansamblu Veseli hmeljarji iz Žalca iščemo. Javite se lahko pismeno, ali osebno na naslov: Ivan Korošec, Titov trg 8, Celje.

IŠČEMO garažo v najem. Inf. po tel.: 24-895 od 8. do 11. ure.

GARAŽO dam v najem za dve leti. Inf. vsak dan po 17. uri. Kočar Franc, Slomškov trg 7, Celje.

UPOKOJENKA 55 let išče sebi primerno žensko za družabništvo in pomoč. Stanovanje in oskrba zagotovljena. Ponudbe na naslov: Skale, Malgajeva 10, Celje.

od 12. do 16. 11. 1981 – TEDEN KULINARIKE

PETROL

Motel ČATEŽ – VEGETARIJANSKA KUHINJA
Motel PODLEHNIK – KOLINE
Motel LOM – POLŽI
Restavr. TRŽIČ – NARODNE JEDI

RESTAVRACIJA TEPANJE
Slovenske Konjice
TEDEN LOVSKIH SPECIALITET
– ragu iz divjega zajca
– lovski golaž

DRAVINJSKI DOM
30 let

Tovarna kovinskih izdelkov in opreme »ALPOS« Šentjur pri Celju,

po sklepu komisije za delovna razmerja delovne skupnosti skupnih služb
OBJAVLJA
prosta dela in naloge

OPRAVLJANJE VRATARSKO-ČUVAJSKIH DEL (več delavcev)

Pogoji:
- PK delavec
- 1 leto delovnih izkušenj
- starost nad 18 let
- nekaznovanost

Delovno razmerje se sklene za nedoločen čas s polnim delovnim časom in 3-mesečnim poskusnim delom.

Pismene ponudbe z dokazili o izpolnjevanju pogojev sprejema kadrovska služba DO »ALPOS« Šentjur pri Celju 15 dni od dneva objave.

Kandidati bodo o izbiri obveščeni v 15 dneh po izbiri kandidatov.

Pohištvena industrija
GARANT POLZELA
organizira
RAZPRODAJO
POHIŠTVA OPUŠČENIH PROGRAMOV
od 16. do 28. 11. 1981 vsak delavnik od 7. do 17. ure v domu PARTIZAN Polzela
ZNIŽANJE CEN OD 40% DALJE
Pri nakupu blaga nudimo potrošniško posojilo s 50% pologom.
Kupljeno blago morate takoj odpeljati!

ZAHVALA

Ob bridki in prerani izgubi predragega sina, brata in zaročenca

STANKA RABUZE

se iskreno zahvaljujemo vsem sorodnikom, znancem in sosedom za izrečena sožalja, darovano cvetje in vence ter izkazano pomoč v teh pretežkih dneh. Posebna hvala DO Pekarna Laško za izkazano pomoč in slovo od svojega mladega sodelavca. Hvala tudi kolektivoma tovarne TIM Laško TOZD PGM in uslužbencem laboratorija. Zahvaljujemo se tudi vsem »Karate klubom« in obema govornikoma. Vsem še enkrat iskrena hvala.

Globoko žalujoči:

starši, brata in zaročenka.

Delavski svet

»AUREA« CELJE
kovinsko predelovalno podjetje, Celje, Kersnikova 17

ponovno razpisuje
za dobo štirih let dela in naloge

VODJE KOMERCIALE, delavca s posebnimi pooblastili in odgovornostmi.

Kandidati, ki se bodo prijavili na razpis, morajo, poleg splošnih z zakonom določenih pogojev, izpolnjevati še naslednje posebne pogoje:
- imeti morajo najmanj višješolsko izobrazbo ekonomske, komercialne ali organizacijske smeri z najmanj tremi leti uspešnih delovnih izkušenj
- imeti morajo sposobnost organizacije in vodenja dela v skupini, pravilen odnos do soljudi, samoupravljanja, dela in družbenih sredstev
- ter biti družbenopolitično aktivni.

Kandidati naj svoje vloge posredujejo na gornji naslov v 15 dneh od objave razpisa; odgovore bodo prejeli v 30 dneh od zaključnega razpisa.

KOMUNALA CELJE

TOZD PLINARNA

objavlja

1. **prosta dela in naloge elektro varjenja**
   za nedoločen čas – en delavec.
2. **prosta pomožna skladiščna dela v polnilnici**
   za nedoločen čas – dva delavca.

POGOJI:
Pod 1. – poklicna izobrazba kvalificiranega varilca ali ključavničarja in tri leta delovnih izkušenj ter atest za elektro varjenje.
Pod 2. – končana ali nedokončana osnovna šola.

Kandidati naj pošljejo vloge z življenjepisom in dokazili o izpolnjevanju pogojev v 15 dneh po objavi na naslov:
KOMUNALA CELJE, Kadrovsko organizacijski sektor, Mariborska 2, Celje.

Gozdno gospodarstvo Celje

– delavski svet TOZD Gradnje in mehanizacija
objavlja
prosta dela in naloge

buldožerista

Delovno razmerje bo sklenjeno za nedoločen čas.

Pogoji: Poklicna šola, eno leto delovnih izkušenj

Kandidati naj pošljejo pismene prijave z dokazili o izpolnjevanju zahtevanih pogojev v roku 15 dni od objave na naslov: Gozdno gospodarstvo Celje, splošni kadrovski sektor, Ljubljanska cesta 13.

Kandidate bomo obvestili o izbiri najkasneje 30 dni po objavi.

TV SPORED

NEDELJA, 15. 11.

9.25 POROČILA (Lj)
9.30 ŽIV ŽAV, otroška matineja (Lj)
10.20 D. Savković: LJUBEZEN PO KMEČKO, zadnji del nadaljevanke TV Beograd (Lj)
11.10 TV KAŽIPOT (Lj)
11.30 NARODNA GLASBA (Bgd)
12.00 KMETIJSKA ODDAJA (Bgd)
13.00 JUGOSLAVIJA, DOBER DAN (do 13.35) (Zgb)
15.40 POROČILA (Lj)
15.45 ZGODBA O REFOŠKU, reportaža TV Koper (Lj)
16.05 OBRAČUN MED GANGSTERJI, francoski film (Lj)
18.00 ŠPORTNA POROČILA (Lj)
18.10 REPORTAŽA Z NOGOMETNE TEKME OFK BEOGRAD-ŽELJEZNIČAR (Lj)
19.10 RISANKA (Lj)
19.15 CIK CAK (Lj)
19.22 TV IN RADIO NOCOJ (Lj)
19.24 ZRNO DO ZRNA (Lj)
19.30 TV DNEVNIK (Lj)
19.55 VREME (Lj)
19.57 PROPAGANDNA ODDAJA (Lj)
20.00 R. Cvetičanin: SEDEM SEKRETARJEV SKOJ, nadaljevanka TV Beograd (Lj)
20.50 PROPAGANDNA ODDAJA (Lj)
20.55 NOVA MLADOST DVEH MEST – WERNIGERODE, reportaža (Lj)
21.25 ŠPORTNI PREGLED (Zgb)
22.10 V ZNAMENJU (Lj)

PONEDELJEK, 16. 11.

8.45 TV V ŠOLI: TV koledar. Obleke in omare, Kultura branja, Sodobna afriška književnost (Zgb)
10.00 TV V ŠOLI: Materinščina, Risanka, Zemljepis, Mali program,
Risanka, Iz arhiva šolske TV, Zadnje minute (do 12.05) (Bgd)
15.30 TV V ŠOLI: Poštni nabiralnik, Obleke in omare, V neznano,
Jadranska obala (do 16.35) (Zgb)
17.30 POROČILA (Lj)
17.35 CICIBAN, DOBER DAN: Maračka (Lj)
17.45 ODKRIVANJE KARTAGINE, češki kratki film (Lj)
18.05 ZA ZDRAVO ŽIVLJENJE, 3. del (Lj)
18.15 IGRA IN IGRAČE, KOT VZGOJNA METODA IN SREDSTVO,
oddaja iz cikla Otrok in igra (Lj)
18.35 OBZORNIK (Lj)
18.45 POP GODBA: Neca Falk (za JRT I) (Lj)
19.15 RISANKA (Lj)
19.20 CIK CAK (Lj)
19.24 TV IN RADIO NOCOJ (Lj)
19.26 ZRNO DO ZRNA (Lj)
19.30 TV DNEVNIK (Lj)
19.55 VREME (Lj)
19.57 PROPAGANDNA ODDAJA (Lj)
20.00 Dževad Sabljaković: OBISK, drama TV Sarajevo (Lj)
21.00 KULTURNE DIAGONALE (Lj)
21.40 V ZNAMENJU (Lj)

TOREK, 17. 11.

9.00 TV V ŠOLI: TV koledar, Poštni nabiralnik, Zemljepis, Dnevnik 10 (Zgb)
10.00 TV V ŠOLI: Dokumentarni film, Risanka, Književnost in jezik,
Mali program: Risanka, Glasbeni pouk, Zadnje minute (do 12.05) (Bgd)
15.45 ŠOLSKA TV: Vojna proti združenim okupatorjem in kvizlingom,
Drevesa in njihov pomen (Lj)
17.20 POROČILA (Lj)
17.25 LOLEK IN BOLEK, poljska risana serija (Lj)
17.35 ŠTEVERJAN 81', 2. del glasbene oddaje (Lj)
18.05 PISANI SVET: Od doma do kruha (Lj)
18.35 OBZORNIK (Lj)
18.45 ČAS, KI ŽIVI: Partizanske delavnice
oddaja TV Novi Sad (Lj)
19.10 RISANKA (Lj)
19.15 CIK CAK (Lj)
19.24 TV IN RADIO NOCOJ (Lj)
19.26 ZRNO DO ZRNA (Lj)
19.30 TV DNEVNIK (Lj)
19.55 VREME (Lj)
19.57 PROPAGANDNA ODDAJA (Lj)
20.00 ODPRTO ZA USTVARJALNOST (Lj)
21.00 A. S. Puškin: MALE TRAGEDIJE, sovjetska nadaljevanka (Lj)
22.20 V ZNAMENJU (Lj)
22.35 ZA LAHKO NOČ Z MARTIALOM SOLALOM, 4. del (Lj)

SREDA, 18. 11.

9.00 TV V ŠOLI: TV koledar, Učenci v samoupravni družbi, Baranja (Zgb)
10.00 TV V ŠOLI: Biologija, Risanka, Kocka, kockica; Mali program,
Risanka, Telesna vzgoja, Zadnje minute (do 12.05) (Bgd)
17.30 POROČILA (Lj)
17.35 CIRKUS (Lj)
18.00 ROMANTIKA PROTI KLASICIZMU, angleška dokumentarna serija (Lj)
18.30 OBZORNIK (Lj)
18.45 BALET ZA VSAKOGAR: Čajkovski in Rusi, angleška serija (Lj)
19.10 RISANKA (Lj)
19.15 CIK CAK (Lj)
19.24 TV IN RADIO NOCOJ (Lj)
19.26 ZRNO DO ZRNA (Lj)
19.30 TV DNEVNIK (Lj)
19.55 VREME (Lj)
19.57 PROPAGANDNA ODDAJA (Lj)
20.00 FILM TEDNA: NEMČIJA JESENI, zahodnonemški film (Lj)
22.00 MAJHNE SKRIVNOSTI VELIKIH KUHARSKIH MOJSTROV (Lj)
22.05 V ZNAMENJU (Lj)

ČETRTEK, 19. 11.

8.55 TV V ŠOLI: TV koledar, Prazna gnezda, Geometrija, Ribogojstvo (Zgb)
10.00 TV V ŠOLI: Kemija, Risanka, Združeni narodi, Pravljica, Zadnje minute (do 11.55) (Bgd)
14.50 ŠOLSKA TV: Vojna proti združenim okupatorjem in kvizlingom, Drevesa in njihov pomen (Lj)
16.20 Ljubljana: ROKOMET KOLINSKA SLOVAN : METALOPLASTIKA, prenos (za JRT) (Lj)
v odmoru PROPAGANDNA ODDAJA (Lj)
17.45 JELENČEK, otroška serija TV Zagreb (Lj)
18.20 RISANKA (Lj)
18.30 OBZORNIK (Lj)
18.40 PO SLEDEH NAPREDKA (Lj)
19.10 RISANKA (Lj)
19.15 CIK CAK (Lj)
19.24 TV IN RADIO NOCOJ (Lj)
19.26 ZRNO DO ZRNA (Lj)
19.30 TV DNEVNIK (Lj)
19.55 VREME (Lj)
19.57 PROPAGANDNA ODDAJA (Lj)
20.00 BOBU BOB (Lj)
21.30 PO SLEDEH FLAMENCA, glasbena oddaja (Lj)
22.15 V ZNAMENJU (Lj)

Oddajniki II. TV mreže:

16.55 TEST (Lj II)
17.10 TV DNEVNIK V MADŽARŠČINI (Bgd I, N. Sad)
17.30 TV DNEVNIK (Bgd I)
17.45 MI SMO SMEŠNA DRUŽINA, otroške serije (Bgd I, N. Sad)
18.15 ZNANOST (Bgd I, Sa)
18.45 »TIKVARIUM«, satirični kabaret (Bgd I, N. Sad)
19.30 TV DNEVNIK (Zgb II, Tg)
20.00 TV ZNANCI: ARD (Zgb II)
22.30 POROČILA (do 22.35) (Zgb II)

PETEK, 20. 11.

8.50 TV V ŠOLI: TV koledar, Ruščina, Sodobna hrvaška književnost (Zgb)
10.00 TV V ŠOLI: Angleščina, Risanka, Zgodovina, Mali program, Izobraževalna reportaža, Zadnje minute (do 12.05) (Bgd)
15.30 TV V ŠOLI: Ruščina, Sodobna hrvaška književnost (do 16.30) (Zgb)
17.10 POROČILA (Lj)
17.15 PADLA Z NEBA, češka otroška serija (Lj)
17.45 DOMAČI ANSAMBLI: Ansambel Henček in njegovi fantje (Lj)
18.15 OBZORNIK (Lj)
18.25 SOVRAŽNA PROPAGANDNA? 2. del (Lj)
18.55 NE PREZRITE (Lj)
19.10 RISANKA (Lj)
19.15 CIK CAK (Lj)
19.24 TV IN RADIO NOCOJ (Lj)
19.26 ZRNO DO ZRNA (Lj)
19.30 TV DNEVNIK (Lj)
19.55 VREME (Lj)
19.57 PROPAGANDNA ODDAJA (Lj)
20.00 M. Heidish: ŽENSKA, IMENOVANA MOJZES, 1. del ameriške nadaljevanke (Lj)
21.35 PROPAGANDNA ODDAJA (Lj)
21.40 V ZNAMENJU (Lj)
21.55 PROPAGANDNA ODDAJA (Lj)
22.00 NOČNI KINO: SLUŽKINJI, angleški film (Lj)

SOBOTA, 21. 11.

8.00 POROČILA (Lj)
8.05 CICIBAN, DOBER DAN: Maračka (Lj)
8.15 LOLEK IN BOLEK, poljska risana serija (Lj)
8.25 JELENČEK, otroška serija TV Zagreb (Lj)
9.00 PISANI SVET: Od doma do kruha (Lj)
9.30 NOVA MLADOST DVEH MEST – WERNIGERODE, reportaža (Lj)
10.05 PO SLEDEH NAPREDKA (Lj)
10.35 ŠAH V JUGOSLAVIJI, zadnji del izobraževalne oddaje (Lj)
10.55 T. Hardy: ŽUPAN V CASTERBRIDGEU, angleška nadaljevanka (Lj)
11.45 IZGNANCI, dokumentarna oddaja (Lj)
13.05 POROČILA (Lj)
13.10 RISANKA (Lj)
13.20 Novi Sad: NOGOMET JUGOSLAVIJA : LUXEMBOURG, prenos (do 15.15) (N. Sad, Lj)
17.30 POROČILA (Lj)
17.35 KRAKONOŠ IN SMUČARJI, češki mladinski film (Lj)
18.50 NAŠ KRAJ (Lj)
19.05 ZLATA PTICA: Basen o mucih (Lj)
19.10 RISANKA (Lj)
19.15 CIK CAK (Lj)
19.24 TV IN RADIO NOCOJ (Lj)
19.26 ZRNO DO ZRNA (Lj)
19.30 TV DNEVNIK (Lj)
19.55 VREME (Lj)
19.57 PROPAGANDNA ODDAJA (Lj)
20.00 PO SHEILINIH SLEDOVIH, ameriški film (Lj)
22.00 MODNI UTRINKI (Lj)
22.05 ZABAVNO-GLASBENA ODDAJA TV BEOGRAD (Lj)
23.00 TV KAŽIPOT (Lj)
23.20 POROČILA (Lj)

Oddajniki II. TV mreže:

17.30 NARODNA GLASBA (Zgb II)
18.00 GLASBENI ALBUM (Zgb II)
18.15 DRUGO MEDNARODNO TEKMOVANJE VIOLINISTOV »VACLAV HUML« (Zgb II)
19.00 IZ DUBROVNIŠKIH POLETNIH PRIREDITEV: S. Šulek – V. SIMFONIJA (Zgb II)
19.30 TV DNEVNIK (Zgb II, Bgd I)
20.00 GORE SVETA: Skalnate gore (Zgb II)
21.00 POROČILA (Zgb II)
21.10 FELJTON (Zgb II)
21.40 ŠPORTNA SOBOTA (Zgb II, Sa II)
22.00 KOMORNA GLASBA SKOZI STOLETJA (do 22.35) (za Zgb II in Sa II) (Lj II)

Plošče in kasete melodij, ki ste jih izbrali, so vam na voljo v prodajnih enotah KOVINOTEHNE – TOZD TEHNIČNA TRGOVINA Celje

LESTVICA ZABAVNIH MELODIJ

1. HANDS UP – OTTAWAN
2. KOPALNICO IMA – HAZARD
3. VIENNA – ULTRAVOX
4. FORMULA 1 – NECA FALK
5. MORNAREVA PJESMA – SEID MEMIĆ VAJTA

KUPON
za lestvico zabavnih melodij

Glasujem za pesem _____

izvajalec _____

Ime, priimek, naslov _____

LESTVICA DOMAČIH MELODIJ

1. TEČEJO, TEČEJO NITKE – MARIJA AHAČIĆ POLAK
2. TVOJI CVETOVI – SAVINJSKIH 7
3. PRELEPA DOBRNA – CELJSKI INSTRUMENTALNI KVINTET
4. ZIDANICA – KMETEC
5. VSE NA SVETU JE LJUBEZEN – STANKA KOVAČIĆ

KUPON
za lestvico domačih melodij

Glasujem za pesem _____

izvajalec _____

Ime, priimek, naslov _____

Nagrajenca: Janko Selič, Gorica 3, Gorica pri Slivnici
Poldica Guzej, Babna reka 12, Loka pri Žusmu

Pišite na naslov: Novi tednik – Radio Celje, Trg V. kongresa 3 a, Celje
Lestvica domačih melodij je na sporedu vsak ponedeljek ob 17.15, lestvica zabavnih melodij pa vsako soboto ob 17.15.
Vsakič nagrada mala plošča.

Poiščite v... KOVINARJU

V prodajalni Kovinar na Mariborski cesti v Celju so tudi tokrat dobro založeni z vsemi vrstami okovij. Obiščite to prodajalno!

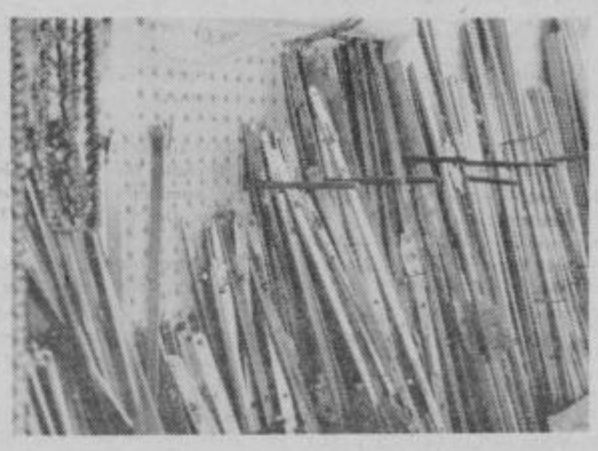

kovinotehna tozd tehnična trgovina

RADIO CELJE

SPORED OD 12. DO 18. 11. 1981

ČETRTEK, 12. 11.:8.00 Poročila, **8.05** Dopoldne z vami TDF (vmes ob **9.00** Poročila), **10.00** Zaključek sporeda, **15.30** Obvestila, **15.45** Zabavni globus, **16.00** Kronika, **16.15** Čestitke in pozdravi, **16.30** V živo –, **18.00** Zaključek sporeda.

PETEK, 13. 11.: 8.00 Poročila, **8.05** Petkov mozaik, **8.45** Žveplometer, **9.00** Dopoldne z vami – TDF, **10.00** Zaključek sporeda, **15.30** Obvestila, **16.00** Poročila, **16.05** čestitke in pozdravi, **17.00** Kronika, **17.15** Glasbo vam izbira, **17.45** Turistična oddaja, **18.00** Zaključek sporeda.

SOBOTA, 14. 11.: 8.00 Poročila, **8.05** Kuharski kotiček, **8.30** Koledar prireditev, **9.00** Jugotonov express, **9.30** Filmski sprehodi – TDF, **15.30** Obvestila, **15.45** Športna sobota, **16.00** Poročila, **16.05** Čestitke in pozdravi, **17.00** Kronika, **17.15** Lestvica zabavnih melodij, **17.30** Kulturni feljton, **17.45** Zabavni globus, **18.00** Zaključek sporeda.

NEDELJA, 15. 11.: 10.00 Poročila, **10.10** Obvestila, **10.30** Predstavljamo vam, **10.45** Onkraj srebrne črte, **11.00** TDF, **11.15** Zabavni globus, **11.30** Kmetijska oddaja, **12.00** Čestitke in pozdravi, **13.00** Poročila, **13.05** Žveplometer, (ponovitev), **13.30** Literarna oddaja, **13.45** Iz domačih logov, **14.00** Zaključek sporeda.

PONEDELJEK, 16. 11.: 8.00 Poročila, **8.05** Športno dopoldne, **9.00** Poročila, **9.05** Dopoldne z vami – TDF, **10.00** Zaključek sporeda, **15.30** Obvestila, **16.00** Poročila, **16.05** Čestitke in pozdravi, **16.30** Reportaža, **16.45** Zabavni globus, **17.00** Kronika, **17.15** Lestvica narodnozabavnih melodij, **17.30** Športni pregled, **17.45** Glasbene novosti **18.00** Zaključek sporeda.

TOREK, 17. 11. 8.00 Poročila, **8.05** Dopoldne z vami – TDF, (Vmes ob **9.00** Poročila), **9.30** Govorimo Esperanto, **10.00** Zaključek sporeda, **15.30** Obvestila, **16.00** Poročila, **16.05** Čestitke in pozdravi, **16.30** Iz krajevnih skupnosti, **17.00** Kronika, **17.15** Iz arhiva resne glasbe, **17.45** Odmevi, **18.00** Zaključek sporeda.

SREDA, 18. 11.: 8.00 Poročila, **8.05** Dopoldne z vami – TDF (vmes ob **9.00** Poročila), **9.30** Koledar prireditev, **10.00** Zaključek sporeda, **15.30** Obvestila, **16.00** Poročila, **16.05** Čestitke in pozdravi, **16.45** Zabavni globus, **17.00** Kronika, **17.15** Glasbene vzporednice, **17.30** Aktualno, **17.45** Iz zakladnice zborovske glasbe, **18.00** Zaključek sporeda.

IZ SPOREDA

Tudi letošnji TDF bo močno prisoten v programu Radia Celje, saj je več oddaj posvečenih prav dogajanju na tej največji slovenski filmski manifestaciji. Vsak dan bo v dopoldanskih oddajah precej časa namenjenega posnetkom razgovorov filmskih ustvarjalcev z obiskovalci premiernih filmov v dvorani Union. V Kroniki TDF, ki bo na sporedu vsak popoldan ob 15.50 uri pa bo na sporedu napoved filmskih dogodkov ta in prihodnji dan. Tako bodo poslušalci Radia Celje zares izčrpno obveščeni o vsem kar se bo dogajalo na letošnjem TDF.

Četrtek, 12. novembra od 16.30 do 17.45 – V ŽIVO:

Oddaja bo namenjena samoprispevku v občini Laško. Referendum za tretji samoprispevek v občini Laško bo 22. novembra, občani pa naj bi s solidarno zbranimi sredstvi nadaljevali z izgradnjo šolskega prostora v občini, programi krajevnih skupnosti pa obsegajo investicije na področju infrastrukture, PTT storitev in še marsičesa, kar bi olajšalo in popestrilo življenje v krajevnih skupnostih laške občine. Ker prav sedaj potekajo razprave o III. samoprispevku v krajevnih skupnostih, bo morda oddaja v živo pripomogla, da se bodo občani trdneje odločali na referendumu. Oddajo bo povezoval Jure Krašovec.

Sobota, 14. novembra ob 17.30 – KULTURNI FELJTON:

V današnjem KULTURNEM FELJTONU bomo predstavili jubilej – 75 let kulture v Šmartnem ob Paki. Ob tej priložnosti so pripravili več prireditev, pokrovitelj pa je Kulturna skupnost Velenje. Prireditve bodo trajale vse do Dneva republike, zajemajo pa gledališke predstave, folklorne nastope, razstave, chranjanje ljudskih običajev in še mnogo drugega. Oddajo je pripravil Tone Vrabl.

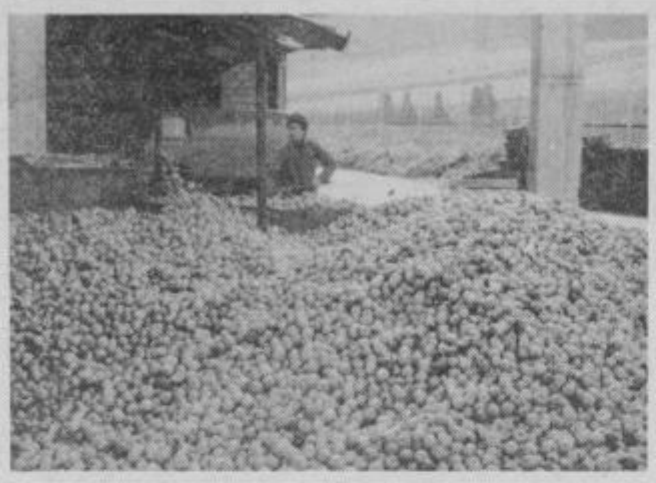

V VITALU PREŠAJO JABOLKA

V Slovinovi temeljni organizaciji Vital v Mestinju trenutno predelujejo predvsem jabolka. Od Kmetijske zadruge Slovenske Konjice in iz plantaže v Paliču so odkupili 140 ton tega sadeža, da bi iz njega deloma stisnili naravni sadni sok, deloma pa ga poslali na koncentracijo v celjski Etol in od tod v izvoz. Ob tem, ko prešajo in pasterizirajo jabolka, pa že polnijo znane Frupi vrečke s sokovi ribeza, borovnic in drugih sadežev, ki so jih prešali, pasterizirali, bistrili in čistili pred meseci, ko je bila obiralska sezona zanje in ki so doslej »počivali« v njihovi hladilnici.

DS

TRIJE PLOTI – REGIJSKI SPOMENIK?

Baje je nova vlečnica na Golteh, med Medvedjakom in Starimi stani dobila ime Trije ploti. Nekateri se sedaj sprašujejo zakaj Trije ploti?, če gre v bistvu za štiri občinske plote, zaradi katerih se usoda smučarskega in drugačnega rekreacijskega središča, kot so Golte, oziroma naj bi bile Golte, nikakor ne more dokončno in ugodno razrešiti.

Do sedaj jih niso uspeli urediti niti Mozirjani, niti Celjani z Izletnikom, niti Velenjčani z Rdečo dvorano, niti se jih niso lotili Žalčani, niti vsi skupaj, pa čeprav je kot na dlani, da je rešitev samo v skupnih medobčinskih rokah. Škoda le, da te roke kažejo tako zelo vsaka k sebi!

Na vsak način pa je treba razumeti novo vlečnico v dolžini 400 metrov tudi kot svojevrsten in posrečen spomenik regijskemu (ne)uspešnemu dogovarjanju na Golteh, pa naj se vlečnica imenuje Trije ali pa Štirje ploti.

MITJA UMNIK

PRVI ZMAGOVALCI PTT PRED KOVINOTEHNO

V novem celjskem zimskem bazenu na Golovcu je ZTKO Celje pripravila prvo rekreacijsko tekmovanje v spretnosti na vodi, kjer je sodelovalo enajst ekip združenega dela: PTT Celje, Kovinotehna, Cinkarna, Teko, Savinja, Zlatarne, Avto Celje, Obnova, EMO, Železarna Štore in Aero. V prvih organiziranih tovrstnih igrah v okviru sindikalnih športnih iger (postale naj bi tradicionalne!) sta imeli največ uspeha ekipi PTT in Kovinotehne, ki sta se pomerili v finalu. Prvič je zmagala ekipa PTT Celje.

TV – Foto: T. TAVČAR

ZLATA POVŠETA

Ivan in Frančiška Povše iz Letuša sta med tistimi srečnimi, ki so dočakali zlato poroko. Ivan izhaja iz kmečke družine iz Šmihela nad Mozirjem. V šolo je hodil v Mozirju, pozneje pa se je pri bratu naučil tesarjenja. To delo je opravljal vse do upokojitve pri Gradbenem podjetju Oljka v Šmartnem ob Paki.

Frančiška se je rodila v številni delavski družini v Rečici ob Paki. Po končani osnovni šoli je ostala doma, ker so bratje odšli po svojem, sestra pa je umrla.

Ivan in Frančiška sta se spoznala v Šmartnem ob Paki in se kmalu nato poročila. Dom sta si zgradila v Letušu. Rodili so se jima štirje otroci, sedaj pa se je njuna družina povečala še za sedem vnukov in dva pravnuka. Čeprav tudi njima življenje ni prizanašalo, pravita, da je najpomembnejše zdravje in pa medsebojno razumevanje. Tega jima ob njunem zlatem jubileju še obilo želimo.

T. TAVČAR

PODPLAT: OB TRČENJU V DREVO UMRL SOPOTNIK

V križišče ceste Mestinje–Podplat je 3. novembra ob 9.45 uri pripeljal iz Rogaške Slatine voznik tovornjaka Ljubiša Kastratović, (23) ki začasno prebiva na planinskem domu na Boču. Zaradi prehitre vožnje ga je v križišču zaneslo na levo stran cestišča, tako da je s sprednjim delom trčil v drevo ter ga prelomil. Sopotnika Đorđa Đukića, starega 34 let, doma iz Zemuna, so gasilci mrtvega potegnili iz tovornjakove kabine, voznik Kastratović pa je bil v nesreči težje poškodovan.

DS

Gradovi in graščine na celjskem območju

40 Piše: dr. IVAN STOPAR

RABENŠTAJN (Rabenstein), grad

Legendarni gradič na strmi istoimenski pečini v dolini Gračnice nad naseljem Dol pri Jurkloštru. Občina Laško.

Rabenštajn se omenja v ustanovitveni listini Friderika II. Celjskega za samostan Novi klošter pri Polzeli 1453, vendar ne kot gra, marveč kot greben – **Gupf.** O gradu poroča R. G. Puff, da so na strmi skali, v omotični višini, ohranjene razvaline Rabenštajna, poslednji ostanki globoko v divjini skritega lovskega gradiča celjskih grofov. Sporočilo je malone dobesedno povzel Janisch, za njim pa po vrsti drugi pisci, med njimi z določeno rezervo celo Ignac Orožen. Legendo o gradu objavlja tudi Janko Orožen, vendar za njegov resnični obstoj ni zgodovinskih dokazov, pa tudi terenske raziskave so ostale brez rezultatov – le domačini omenjajo, da so vrh pečine večkrat našli opeko. Podatka, ki ga objavlja Krajevni leksikon Dravske banovine, da so 1910 naleteli na njegove ostanke, ni bilo mogoče preveriti. Do nesporazuma z gradom je morda prišlo zaradi istoimenskega gradu pri Kamniku (slov. tudi Vranja peč), morda pa celo na Koroškem ali avstrijskem Štajerskem.

ROŽENBERK (Rosenberg), dvor Gorečka

V Rožni dolini blizu Šmartnega pri celju, pod Rožnim vrhom. Občina Celje.

Dvor Roženberk je bil pravni naslednik istoimenskega stolpa, ki se v virih že 1437 omenja kot gradišče. Takrat so ga celjski grofje podelili v zajem Hansu, Jörgù in Ulriku Roženberškemu. 1533 ga je posedoval Jörg Trebniški s Švarcenštajna, posest pa je tedaj že sodila k Švarcenštajnu; Roženberk je bil le švarcenštajnski urad. Ob vrednotenju premoženja 1542 je bil ocenjen na 30 funtov.

1666 je bilo gradišče Roženberk kot deželnoknežji zajem v rokah baronov Karla Žige in Žige Ludvika pl. Gaisruck; dvor se posebej ne omenja. Do 1805 so bili njegovi lastniki isti kot lastniki Švarcenštajna. Takrat je Ferdinand baron pl. Dienersberg Švarcenštajn prodal, Roženberk pa pridržal zase in tako gospoščino spet razdelil.

Nadaljnji lastniki Roženberka so bili celjska trgovska rodovina Sunko, 1887 pa lastnik Prešnika in Bežigrada Karl Strücker. Ta je nameraval že hudo derutno in s slamo krito stavbo – pristavo obnoviti, vendar je vanjo 23. julija 1889 ob 9^h zvečer udarila strela, nakar je pogorela. Kamenje s stavbe je Strücker uporabil pri obnovi Prešnika, njene ostanke pa je z zamenjavo odstopil Matiji Špegliču, ki je nad še ohranjeno kletjo napravil novo streho.

ROŽENBERK Rosenberg), dvor stolp

Nepreverjena lokacija na Rožnem vrhu med Šmartnim in Strmcem v Rožni dolini blizu Dobrne. Občina Celje.

Preteklost dvora je precej temna. Kraji s tem imenom so pogostni, zato je podatke v virih včasih težko lokalizirati. Morda se je po tem dvoru imenoval Henrik Roženberški, ki 1262 in 1263 nastopa v gornjegrajskih listinah kot spremljevalec Hartnida Orta in njegovega svaka Albera s Feldsberga. Neki Henrik nastopa tudi 1262 v listini vojvode Ulrika Koroškega, napisani v Mengšu na Kranjskem, kot priča med Henrikom Soteškim in Berchtoldom Ranšperškim, ki sta bila oba krška ministeriala.

Na trdnih tleh smo šele v 14. stoletju. 1335 sta Wulfing Limbuški in njegova žena Klara dobila od krškega škofa v fevd dvor in stolp (gre torej za dvor stolpastega tipa) s 16 kmetijami pri Šmartnem in Ranšperku, vendar naj bi pri tem do konca življenja ostale neokrnjene pravice Wulfinga »En« Roženberškega in njegove žene Alheit, ki sta tam prebivala. Wulfing se omenja tudi 1306 v neki žički ter 1329 v dveh krških listinah.

1437 so celjski grofje podelili Hansu, Jörgu in Ulriku Roženberškemu v fevd gradišče – **purchstall** Roženberk, dvor pod njim, tri domce z dvanajstimi posestmi in vas Dramlje. Roženberški stolp je bil torej takrat že razvaljen, namesto njega pa je bila v dolini pozidana nova stavba, ki je postala središče imenja.

ROGATEC (Rohitsch), grad

Na hribu nad istoimenskim naseljem. Občina Šmarje.

Grad Rogatec je sodil med poglavitne krške fevde v Savinjski marki. Posest se kot **Roas** omenja že 1130, ko jo je kralj Lothar III. v Würzburgu potrdil krški škofiji kot eno tistih posesti, ki so jih njegovi predniki podelili Waltunu, Svetopolku, grofici Immi ter grofu Viljemu in njegovemu istoimenskemu sinu, te je pozneje Viljemova vdova Hema Breže-Selška, ko je ostala brez dedičev, prepustila krški cerkvi. V citirani listini se omenjata le gradova v Trušnjah, rogaški grad pa se izrečno omenja šele v listini iz 1192 kot **Purch ze Rohacz.** Dokument izpričuje, da je imel Rogatec od krškega škofa dotlej v fevdu štajerski vojvoda Otokar VI., ko pa je ta umrl, so postali krški fevdniki gospodje iz Konjic. Iz rodu Konjiških izvirata Bertold in Štefan – **Perhtoldus et Stephanus de Rohas,** ki nastopata kot priči v neki listini iz 1197 in ki sta si po svojem novem gradu privzela tudi ime. Rod Rogaških je obdržal grad v svoji posesti do konca 13. stol. Njegov poslednji lastnik je bil Henrik Rogaški, sledili so mu sorodni Liechtensteinerji, ti pa so 1301 prodali utrdbo svobodnemu Ulriku Žovneškemu za 700 mark srebra. Rogatec je bil tedaj središče velike fevdalne posesti, rogaški vitezi pa so nastopali tudi kot posestniki gradov Štatenberk in Forhtenek. Za domačo zgodovino je pomembna Zofija Rogaška, ki je 1237 ustanovila ženski dominikanski samostan v Studenicah in postala njegova prva priorica.

OBJAVO JE OMOGOČIL STC – JAVNA SKLADIŠČA CELJE

NOVI tednik 45

NOVI TEDNIK – Glasilo občinskih organizacij SZDL Celje, Laško, Mozirje, Slovenske Konjice, Šentjur, Šmarje pri Jelšah in Žalec – Uredništvo: Celje, Trg V. kongresa 3 a, poštni predal 161. Naročnina in oglasi: Trg V. kongresa 3 a – Direktor TOZD in gl. urednik Boris Rosina, odgovorni urednik Novega tednika Drago Medved, odgovorni urednik Radia Celje Branko Stamejčič. Redakcija: Marjela Agrež, Milan Božič, Jure Krašovec, Mateja Podjed, Milena Poklič-Brečko, Damjana Stamejčič, Zdenka Stopar, Mitja Umnik, Janez Vedenik, Tone Vrabl. Tehnični urednik Franjo Bogadi. Izhaja vsak četrtek. Izdaja ga ČGP Delo, Ljubljana. Rokopisov ne vračamo. Cena posamezne številke 8 din, celoletna naročnina 380 din, polletna 190 din. Za tujino je cena dvojna. Štev. žiro računa: 50700-603-31198 – ČGP Delo Ljubljana TOZD Novi tednik Celje. – Telefon, oglasi in naročnina: 22-369, 23-105.